پیام تاریخ، تمدن و فرهنگ مادستان
|ISNN: 2322-4665|

روزنامه همدان پیام

www.HamedanPayam.com

چهارشنبه ● ۲۶ اسفندماه ۱۳۹۴ ● ۶ جمادی‌الثانی ۱۴۳۷ ● ۱۶ مارس ۲۰۱۶ ● سال یازدهم ● شماره ۲۵۹۹ ● ۸ صفحه + روزنامه + نیازمندی‌ها + ویژه‌نامه نوروزی ● ۵۰۰ تومان

ایران

طرح‌هایی برای «انقلاب‌زدایی» از حوزه علمیه وجود دارد ۴ ص

جامعه
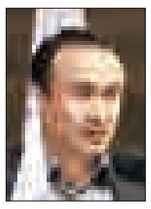
دانشگاه فنی و حرفه‌ای ابر دانشگاه کشور است ۵ ص

خبر
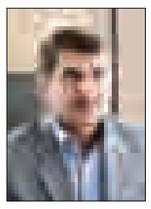
مدیر منطقه دو شهرداری همدان خبر داد
تملک و بازگشایی خیابان فرهنگ ۳ ص

ورزش

حس و حال دیدار با رهبر وصف نشدنی است ۷ ص

جلسه تعاونی توزیع مطبوعات استان برگزار شد ۲ ص

مرغ سبز غذایی سالم برای جامعه‌ای سالم ۵ ص

کانال خبری همدان پیام در تلگرام
https://telegram.me/hamedapayam

گفت وگو با دور دومی‌های انتخابات ملایر

- امامی: حمایت اصلاح طلب‌ها در آرای من تاثیر داشته است
- آزادی خواه: حمایت اصولگرایان تأثیری در آرای من نداشته است

۳ ص

بررسی ۳عامل اساسی طلاق در ستاد امور جوانان

اعتیاد، خیانت و نداشتن مهارت عامل طلاق در استان هستند

۲ ص

از اعتبار خبری نیست

نوشیجان تغییر به خود ندید

ملایر- خبرنگار همدان‌پیام: چند روزی بیشتر به پایان سال باقی نمانده و عید نوروز و تعطیلات آن فرا می‌رسد، تعطیلاتی که فرصت بسیار خوبی است برای دوست‌داران طبیعت و آثار تاریخی تا با گردش در این اماکن قدمت ایران اسلامی را بیشتر بشناسند.شهرستان ملایر به عنوان دومین شهر استان همدان، به لحاظ جغرافیایی و هم گردشگری فرصت‌های خوبی را برای گردشگری دارد؛ از جمله این ظرفیت‌ها ارگ باستانی نوشیجان است، یکی از آثار منحصربه‌فرد دوران مادها که ارزش و اهمیت بسیار بالایی دارد و در ۲۰ کیلومتری مسیر ملایر همدان واقع شده است.آتشکده نوشیجان به عنوان یکی از آثار مهم...

۶ ص

نوروزانه همدان پیام منتشر شد

ویژه‌نامه نوروزی همدان‌پیام با عنوان "نوروزانه" ضمیمه روزنامه امروز

- با موضوعاتی چون: ۱۳۹٤ سال اجماع بود
- چرا دفاع فراسرزمینی می‌کنید و نقش همدانی‌ها در این دفاع
- سفر متفاوت رئیس‌جمهوری به استان همدان در سال ۹٤
- رونق اقتصادی از نیمه سال ۹۵
- روستاهای گردشگری همدان طبیعتی دنج برای گردشگران نوروزی
- نگاهی به رویدادهای حوزه‌های مختلف خبری، سیاسی، اجتماعی، فرهنگی، گردشگری، ورزشی، اقتصادی و مادستان

یادداشت روز

سال ۹۵، سال اقتصاد مقاومتی استان

اسفند سال ۹۳ با ابلاغ سیاست‌های اقتصاد مقاومتی از سوی رهبر معظم انقلاب، رویکرد جدیدی برای اقتصاد ایران تعریف و عرضه شد.اقتصاد مقاومتی با توجه به تجربه جمهوری اسلامی ایران که همواره اقتصاد آن با تکانه‌های حاصل از توطئه رقبا، دشمان و استکبار جهانی مواجه بوده، تدوین شده است تا اقتصاد کشور در برابر این تکانه‌ها مقاوم شده و توطئه‌های اقتصادی دشمنان در زندگی مردم و توسعه کشور بی‌تأثیر شود.از روزهای اول پیروزی انقلاب، آنچه همیشه...

۲ ص

یادداشت

همدلی را ادامه دهیم

سال ۹۴ از سوی رهبر فرزانه انقلاب سال «دولت و ملت همدلی و همزبانی نامگذاری شد. که تأثیرات خود را بر جامعه اسلامی خودمان به جای گذاشت و آخرین نمونه بارز همدلی و همزبانی دولت و ملت را به توان به برگزار انتخابات مهم ۷ اسفند اشاره کرد که ملت و دولت تمام سعی و تلاش خود برای برگزاری موفق آن در فضای کاملاً آرام و در کمال یکدلی و یک‌رنگی بکار بردند و بار دیگر تفاوت مردم‌سالاری دینی را که برگرفته از مبانی دینی و قانون اساسی نظام اسلامی است را به رخ جهانیان کشیدند زیرا که در مردم‌سالاری دینی...

۳ ص

رئیس دانشگاه علوم پزشکی همدان:

اورژانس همدان ٢٤ ساعته آماده خدمت رسانی است

نزدیک ایام عید است و همه مسئولان استان در تکاپو هستند تا بهترین خدمات رسانی را به مسافران و مردم ارائه کنند،اما در این میان پزشکان و پرستاران وظایف خطیری را بر عهده دارند.

رئیس دانشگاه علوم پزشکی همدان در نشستی با خبرنگاران با اشاره به تدابیر اندیشیده شده برای نوروز ۹۵ گفت: تدابیر لازم برای ارائه خدمات به مسافران و شهروندان اندیشیده شده و ما اقدامات خود را از پیش از تعطیلات نوروزی آغاز و تا روز چهاردهم فروردین سال ۹۵ ادامه خواهیم داد.

حبیبا... موسوی‌بهار افزود: تأکید ما بر دایر بودن کل بیمارستان‌ها در سطح استان است که شامل از بخش‌های خصوصی تا دی کلینیک‌ها و... می‌شود.

وی با بیان اینکه لیست بیمارستان‌های استان در ایام نوروز تهیه شده است، خاطرنشان کرد: اورژانس همه بیمارستان‌ها به صورت ۲۴ ساعته موظف به خدمات‌رسانی هستند.

فعالیت ۲۱ داروخانه شبانه روزی در استان

رئیس دانشگاه علوم پزشکی همدان از ففعالیت ۲۱ داروخانه شبانه‌روزی در استان خبر داد و گفت: ۱۰ مورد از داروخانه‌های شبانه روزی در شهرستان همدان و باقی در شهرستان‌ها فعال هستند.

موسوی بهار با بیان اینکه در سال‌های گذشته به خدمات دندانپزشکی درایام تعطیلات نوروز اهمیتی داده نمی‌شد، گفت: از سال گذشته تدابیری برای این موضوع اندیشیده شد و برای سال ۹۵ اقدمات جامع‌تری صورت گرفته و در مرکز درمانی شهدا واقع در خیابان تختی توسط پزشکان دندانپزشک در صبح و شب خدمات‌رسانی صورت می‌گیرد.

فعالیت ۸ آزمایشگاه خصوصی

وی در ادامه افزود: به غیر از آزمایشگاه بیمارستان‌ها ۸ آزمایشگاه خصوصی نیز در تعطیلات نوروز در سطح استان فعال است و به مسافران و همشریان خدمات درمانی و آزمایشگاهی ارائه می‌کند.

رئیس دانشگاه علوم پزشکی همدان با بیان اینکه ۱۱ ایستگاه سلامت در این ایام در استان فعال شده، فعالیت گفت: ۷۰ دستگاه آمبولانس، یک فروند هیلیکوپتر و یک دستگاه اتوبوس آمبولانس نیز در این ایام در استان ارائه خدمات می‌کنند.

بیماران دیالیزی

موسوی بهار همچنین به ارائه خدمات به بیماران دیالیزی در ایام نوروز خبر داد و عنوان کرد: درایام تعطیل و غیرتعطیل بیماران مسافرت می‌کنند و این افراد نیازمند خدمات درمانی هستند و باید از چند روز قبل نسبت به نوبت‌گیری در مراکز دیالیزی اقدام کنند.

وی با بیان اینکه در طرح تحول نظام سلامت افتتاح ۲ هزار و ۵۰۰ تخت ویژه الزامی است، گفت: سهم استان همدان از این تعداد ۴۷ تخت ویژه بود که ۳۵ تخت ویژه آن افتتاح شد.

رئیس دانشگاه علوم پزشکی همدان با اشاره به موضوع پزشک خانواده بیان کرد: این موضوع مشخصی نیست و ما از سال گذشته طرح پزشک روستایی را اجرا کردیم که این خود زمینه‌ساز پزشک خانواده است.

کمبود ۵۰۰ نفر نیرو در کادر درمانی

موسوی بهار در پاسخ به این سؤال که چه میزان کمبود نیرو کادر درمانی برای استان احساس می‌شود گفت: دولت قرار است که مجوز استخدام ۱۷ هزار نفر را برای سال ۹۵ بدهد و ما در کل به صورت کاملا استاندارد به ۲ هزار و ۵۰۰ پرستار نیاز داریم اما اگر از دید دیگر بخواهیم به این موضوع نگاه کنیم با جذب ۵۰۰ نفر کادر درمانی هم می‌توانیم تا حدودی مشکلاتمان را رفع کنیم.

وی در پاسخ به این سؤال که مردم تا چه اندازه از طرح تحول نظام سلامت و فعالیت دارند، بیان کرد: مردم راضی‌ترین افراد از این طرح هستند؛ چراکه کیفیت‌ها بهتر شده، هزینه‌ها کاهش یافته و همچنین پزشکان تمام‌وقت در دسترس بیمار هستند.

۱۰۰ میلیارد از بیمه مطالبات داریم

رئیس دانشگاه علوم پزشکی همدان با اشاره به بحث عقب‌افتادگی کارانه‌ها گفت: ما کارانه‌ها را تا مهرماه پرداخت کرده‌ایم و این دلیل عقب‌افتادگی، بیمه‌ها هستند؛چراکه ما اکنون بالای ۱۰۰ میلیارد تومان از آن‌ها مطالبات داریم.

موسوی بهار با بیان اینکه در سالجاری ۲۰ آمبولانس تویوتا پیشرفته تحویل گرفته‌ایم، خاطرنشان کرد: پس از برجام ۹ دستگاه آمبولانس بنز نیز دریافت شد که پس از ایام عید به بهره‌برداری می‌رسد.

آجیل در همدان گران نیست

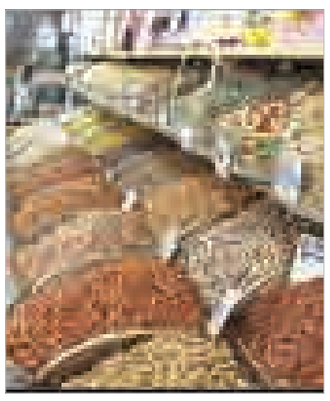

طی سالجاری به علت رکود اقتصادی موجود در بازار با افزایش قیمت آجیل مواجه نبوده‌ایم.

رئیس اتحادیه آجیل‌فروشان همدان با بیان اینکه در شهرستان همدان ۷۷ واحد خشکبارفروشی در رسته آجیل وجود دارد، اظهار کرد: گرچه قیمت آجیل را عرضه و تقاضای بازار تعیین می‌کند اما با توجه به رکود اقتصادی موجود در بازار در سالجاری شاهد افزایشی درقیمت آجیل نیستیم.

محمد ارغوان در گفت‌وگو با ایسنا، قیمت آجیل را بین ۴۵ تا ۶۰ هزار تومان در انواع مختلف اعلام کرد و افزود: اتحادیه آجیل‌فروشان و سازمان بازرسی با گشت‌های تخصصی در محل‌های عرضه آجیل به قیمت و کیفیت این محصولات نظارت می‌کند.

ارغوان تأکید کرد: با توجه به بازدیدهای به عمل آمده از محل‌های عرضه آجیل، محصولات ارائه شده دارای کیفیت مطلوبی هستند اما با این وجود به شهروندان توصیه می‌شود فقط از واحدهای معتبر خرید کنند.

وی مهمترین مشخصه آجیل با کیفیت را شفاف بودن رنگ آن دانست و تصریح کرد: متاسفانه در روزهای پایانی سال شاهد رشد قارچ‌گونه واحدهای صنفی غیرمجاز عرضه‌کننده آجیل هستیم که مبادرت به عرضه اجناس بی‌کیفیت و غیربهداشتی می‌کنند.

ارغوان توصیه کرد: شهروندان به هیچ‌وجه از واحدهای نامعتبر خرید نکنند چرا که برخی از این مراکز با عرضه آجیل با قیمت بسیار پایین ممکن است شهروندان را به خرید این محصول تحریک کنند.

رئیس اتحادیه آجیل‌فروشان همدان درخصوص برخورد با مراکز عرضه غیرمجاز آجیل گفت: این مراکز در سطح شهر شناسایی و اخطار لازم به آن‌ها داده شده است.

پیش‌بینی افزایش ۲۰ درصدی ورود مسافران به همدان

معاون عمرانی استاندار همدان از پیش‌بینی افزایش ۲۰ درصدی ورود مسافران به همدان خبر داد.

به گزارش فارس، محمودرضا عراقی در جمع خبرنگاران با اشاره به اینکه آمادگی کامل برای استقبال از مسافران نوروزی در استان همدان وجود دارد، اظهار کرد: سازمان میراث فرهنگی، شهرداری، فرمانداری و همه دستگاه‌ها آمادگی لازم را دارند.

وی با اشاره به اینکه در خصوص حوادث مترقبه نیز تمهیدات لازم اندیشیده شده است، ادامه داد: آمادگی لازم برای حوادث طبیعی مانند بارندگی و برف نیز وجود دارد.

معاون عمرانی استاندار همدان با تأکید بر اینکه برای همه اتفاقات آماده هستیم تا خسارت‌ها را کم کنیم، بیان کرد: گاهی اوقات اتفاقی در طبیعت رخ می‌دهد که مردم تصور می‌کنند نباید تاثیرگذار باشد اما در واقع اثر دارد و باید تلاش کرد اثرات کاهش داده شود.

وی با بیان اینکه اگر برف و باران و آبگرفتگی رخ دهد اثر آن را کم می‌کنیم، افزود: هر سال نسبت به سال پیش به میزان مسافران همدان افزوده می‌شود و با توجه به این شرایط پیش‌بینی می‌کنم امسال با افزایش ۲۰ درصدی مسافر در استان همدان مواجه باشیم. عراقی با بیان اینکه در هیچ کجای دنیا برای مسائل خارج از ظرفیت امکانات ایجاد نمی‌کنند تا دیگر ایام سال بی‌استفاده بماند، افزود: تمهیدات لازم برای پارکینگ مسافران انجام شده است.

وی افزود: نامه‌ای به آموزش و پرورش زده شده تا از ظرفیت محوطه حیاط مدارسی که در کنار خیابان قرار دارد برای پارکینگ استفاده شود، همچنین پارکینگ مخابرات و محوطه هگمتانه را نیز خواهیم داشت.

معاون عمرانی استاندار همدان با بیان اینکه از پارکینگ‌های شهرداری نیز استفاده می‌شود، ادامه داد: در ایام نوروز در همدان با ترافیک روبه‌رو خواهیم بود.

وی با بیان اینکه فرمانداران از همه امکانات در راستای استقبال مطلوب از مسافران استفاده کرده‌اند، افزود: برای ستاد اجرایی خدمات سفر ردیف بودجه ندارد و امیدواریم سال‌های آینده این اتفاق رخ دهد و ردیف بودجه برای ستاد در نظر گرفته شود.

عراقی با اشاره به اینکه ۷۰ دستگاه و ۱۰ کمیته در طول سال جلسات متعددی را برگزار کرده‌اند، ادامه داد: برآیند همه چیز روی کاغذ انجام شده و هیچ اقدامی نیست که برای آن برنامه نداشته باشیم.

فروش اینترنتی ۲۵۰۰ بلیت اتوبوس در همدان

مدیرکل حمل‌ونقل و پایانه‌های استان همدان بابیان اینکه دو هزار و ۵۰۰ بلیت اینترنتی در استان همدان فروخته شد، گفت: ۶۰ وسیله امداد خودرو در ایام نوروز در جاده‌های استان فعال خواهند بود.

به گزارش مهر، نصرتا... حیدری در جمع خبرنگاران بابیان اینکه بستر جابجایی مسافران در استان فراهم‌شده است و هیچ‌گونه مشکلی در ناوگان استان وجود ندارد، اظهار داشت: فروش اینترنتی بلیت‌ها از ۱۱ اسفندماه آغاز شد و تا ۱۸ اسفند ادامه داشت و دو هزار و ۵۰۰ نفر به‌صورت اینترنتی بلیت تهیه کردند.

مدیرکل حمل‌ونقل و پایانه‌های استان همدان در ادامه سخنان خود افزود: مرکز معاینه فنی برای ناوگان خودرو سنگین نیز در نظر گرفته شده و وسایل نقلیه مسافربری پیش از سفر معاینه فنی انجام می‌شود.

وی با تأکید بر اینکه در بحث شرکت‌های امداد خودرو ورود جدی داشته‌ایم و ساماندهی خوبی انجام شده است، بیان کرد: بیش از ۶۰ وسیله نقلیه برای شرکت امداد خودرو خدمات رسانی می‌کنند و مسیرهای آن‌ها نیز مشخص شده است.

حیدری با بیان اینکه در حوزه راه و شهرسازی نیز آماده سازی راه‌ها انجام شده است، افزود: بیش از هزار و ۵۰۰ کیلومتر از راه‌های استان خط کشی شده است.

مدیرکل حمل و نقل و پایانه‌های استان همدان با بیان اینکه در حوزه اورژانس نیز آمادگی کامل وجود دارد، تأکید کرد: ایستگاه ثابت و سیار هلال احمر و اکیپ تعمیراتی با ۱۰ وسیله نقلیه نیز در جاده‌های استان خدمات ارائه می‌دهند.

وی با بیان اینکه بازدید از نمازخانه بین راهی در نیمه اول اسفند و نیمه دوم اسفند ماه انجام شده است، افزود: آمادگی خوبی در بحث نمازخانه‌ها و مراکز بین راهی وجود دارد.

تبریک و تهنیت
جناب آقای
سید کاظم ایروانیان
مدیریت محترم شعب
بانک سپه استان همدان
انتصاب شایسته جنابعالی را از صمیم قلب تبریک و تهنیت عرض نموده امید است همواره در پیشبرد اهداف نظام مقدس جمهوری اسلامی ایران موفق و سربلند باشید.
جمعی از پرسنل
مدیریت شعب بانک سپه

اصلاحیه
بدینوسیله به اطلاع می‌رساند آگهی مناقصه عمومی شرکت شهرک‌های صنعتی به شرح ذیل می‌باشد.

نام پروژه	مبلغ تضمین شرکت در مناقصه (ریال)
احداث شبکه داخلی گاز شهرک صنعتی بوعلی۲	۲۰۸/۰۰۰/۰۰۰
احداث شبکه خط انتقال آب شهرک صنعتی نهاوند	۱۰۸/۰۰۰/۰۰۰
احداث شبکه روشنایی تعدادی از معابر شهرک صنعتی ملایر ۲	۱۳۸/۰۰۰/۰۰۰

شرکت شهرک‌های صنعتی استان همدان

مدیران محترم ادارات و روابط عمومی‌های گرامی
الوو پیام...
ستونی برای پاسخ به‌خواسته شهروندان است
تلفن: ۳۸۲۷۹۰۴۰ - ۰۸۱ پیامک: ۱۰۰۰۶۰۶۶
E-mail: mardomi@hamedanpayam.com

پیام تاریخ، تمدن و فرهنگ مادستان
The Message Of Madestan's History & Civilization & Culture
روزنامه همدان پیام
۲
چهارشنبه ● ۲۶ اسفندماه ۱۳۹۴ ● شماره ۲۵۹۹
خبر
khabar@hamedanpayam.com

جمعه آخر سال صورت می‌گیرد

اجتماع مردمی استغاثه به امام زمان (عج) در باغ بهشت همدان

مدیر مجموعه «فعالان فرهنگی راه روشن» از اجتماع مردمی استغاثه به امام زمان (عج) در باغ بهشت همدان خبر داد.
محسن کرمی، از تشکیل ستاد مردمی اجتماع عظیم منتظران ظهور در همدان خبر داد و اظهارکرد: این اجتماع عظیم که با عنوان استغاثه در سراسر جهان کار خود را دنبال می‌کند در همدان نیز برگزار خواهد شد.
وی در گفت‌وگو با فارس تصریح کرد: در جمعه آخر سال ۹۴ حرکت مردمی استغاثه در ۳۰ نقطه در جهان و ۲۴ استان کشورمان از جمله همدان برگزار می‌شود.
مدیر مجموعه «فعالان فرهنگی راه روشن» با بیان اینکه در حال حاضر هفت کشور از جمله جمهوری اسلامی ایران اجرای این برنامه را دنبال می‌کنند، بیان کرد: آمریکا، آلمان، استرالیا، عراق، سوریه و لبنان از جمله این کشورها هستند که احتمال زیاد شدن تعداد کشورها تا روز جمعه وجود دارد.
وی اضافه کرد: مجری این برنامه حرکت خودجوش مردمی مؤسسه راه روشن است اما از سوی نهادهای مختلفی مورد حمایت قرار گرفته و همکاری صورت می‌گیرد.
کرمی خاطرنشان کرد: باغ بهشت همدان از ساعت ۸ تا ۱۰ صبح جمعه آخر سال پذیرای منتظران حضرت مهدی (عج) خواهد بود.
وی ضمن دعوت از همه هم استانی‌ها برای حضور در این برنامه معنوی اظهار کرد: در این برنامه ضمن سخنرانی حجت‌الاسلام شعبانی و مداحی، دعای فرج و دعای استغاثه نیز زمزمه خواهد شد.

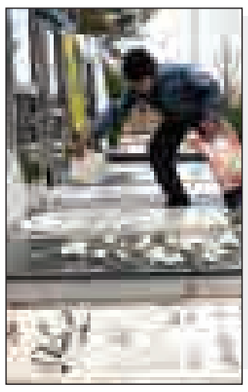

یادداشت روز

سال ۹۵، سال اقتصاد مقاومتی استان

اسفند سال ۹۳ با ابلاغ سیاست‌های اقتصاد مقاومتی از سوی رهبر معظم انقلاب، رویکرد جدیدی برای اقتصاد ایران تعریف و عرضه شد.
اقتصاد مقاومتی با توجه به تجربه جمهوری اسلامی ایران که همواره اقتصاد آن با تکانه‌های حاصل از توطئه رقبا، دشمان و استکبار جهانی مواجه بوده، تدوین شده است تا اقتصاد کشور در برابر این تکانه‌ها مقاوم شده و توطئه‌های اقتصادی دشمنان در زندگی مردم و توسعه کشور بی‌تأثیر شود.
از روزهای اول پیروزی انقلاب، آنچه همیشه با استهزای ملت ایران روبه‌رو شده، موضوع تحریم‌های اقتصادی رنگارنگی است که از سوی مستکبرین برای مقابله با پیشرفت کشور ایران طراحی و اجرا شده است.
تحریم به خاطر کشف لانه جاسوسی، تحریم برای مقابله با تروریست‌ها، تحریم برای حمایت از مظلومان جهان، تحریم برای نپذیرفتن سلطه استکبار، تحریم برای مبارزه با اسرائیل، تحریم برای کشفیات علمی، تحریم برای حقوق مسلم هسته‌ای و انواع دیگر تحریم‌ها، نمونه‌هایی است که ملت ایران تاکون تجربه کرده و در برابر آن‌ها مقاومت کرده‌اند اما منطقی همانی است که جمهوری اسلامی برای مقابله با تحریم‌های احتمالی آینده برگزیده است.
در این راه این اقتصاد است که باید در برابر تحریم‌ها مقاومت کند نه اینکه مردم بار سنگین مقاومت را بر دوش بکشند هرچند مردم برای انقلاب اسلامی حاضر به هرگونه فداکاری و ایثار هستند.
اینگونه که از رصد فضای بین‌المللی حاصل می‌شود، تحریم‌ها همچنان به بهانه‌های واهی امکان تکرار خواهند داشت و اگر این تکرار هم نباشد تلاش‌های رقبا و دشمنان منطقه‌ای بر اقتصاد ایران می‌تواند تأثیر منفی بگذارد.
به عنوان نمونه تلاش عربستان سعودی برای کاهش قیمت نفت تأثیر منفی خود را بر اقتصاد ایران گذاشته است و ایران به‌رغم این تأثیر منفی، از جنبه مثبت نیز توانسته میزان وابستگی اقتصاد خود به نفت را در بودجه سال ۹۵ به ۳۵ درصد کاهش دهد.
گریزی از حرکت در این مسیر نیست و باید هرچه بیشتر مسائلی که از اقتصاد جهانی تأثیر می‌پذیرد، در برابر تأثیرات منفی آن مقاوم شوند تا به عاملی در دست دشمنان برای آزار و اذیت مردم تبدیل نشوند.
در تحریم‌های ظالمانه پرونده هسته‌ای نیز آنچه مورد توجه دشمنان بود، همین نکات آسیب‌پذیر اقتصاد بخصوص صنایع وابسته بود که تحریم‌ها را ظالمانه و سخت کرد.
برای مقابله با این موضوع در آینده به درستی اقتصاد کشور مورد بررسی قرار گرفت و در سیاست‌های ابلاغی اقتصاد مقاومتی راه‌های رفع این آسیب‌ها به خوبی دیده شده است.
توجه به توانمندی‌های درون و ایجاد اقتصاد درون‌زا با استفاده از امکانات و تکنولوژی‌های جهان و توجه به صادرات محور اصلی اقتصاد مقاومتی است.
در این راستا رهبری نظام از دولت خواستار تشکیل ستاد فرماندهی اقتصاد مقاومتی و حرکت بر این محور به صورت کامل در اقتصاد شده است.
این قرارگاه فرماندهی در استان همدان نیز در بهمن‌ماه ۹۴ تشکیل شده است تا سیاست‌های اقتصادی استان بر این محور برنامه‌ریزی شده و پیش برود.
اکنون در شرایط پساتحریم و پسابرجام بهترین فرصت برای استان در مسیر حرکت برای اجرای اقتصاد مقاومتی فراهم شده و سال ۹۵ می‌تواند مبنای حرکت جدی در این مسیر برای استان باشد.
اقتصاد مقاوتی در استان اگر به خوبی اجرا شود، می‌تواند رونق اقتصادی را که مدنظر دولت نیز هست به همراه داشته و شرایط خروج کامل از رکود اقتصادی را که بخشی از برنامه جنگ اقتصادی دشمنان است را فراهم کند.
به هر حال سال ۹۵ را باید سال اجرای اقتصاد مقاومتی برای استان در نظر گرفت تا اقتصاد استان که به دلیل تحریم‌ها دچار رکود، تعطیلی و رخوت شده و با توجه به درون و جذب سرمایه‌ها، اندکی به پویایی رسیده، با اجرای اقتصاد مقاومتی به پویایی و نشاط پایدار برسد.

اختصاص ۱/۵میلیارد تومان به برگزاری اردوهای جهادی همدان

یک میلیارد و ۵۰۰ میلیون تومان اعتبار برای اردوهای جهادی استان همدان در سال آینده درنظرگرفته شده است.
به گزارش مهر، مسئول بسیج سازندگی سپاه استان همدان بابیان اینکه بازار عید یک فرصت برای بهبود اقتصاد است، گفت: اگر در ایام عید فقط کالای ایرانی به فروش برسد اقتصاد کشور رونق پیدا خواهد کرد.
شهرام صادقی در نشست خبری با اصحاب رسانه بابیان اینکه بخشی از فعالیت‌های فرهنگی بسیج دانشگاهی در مدارس و دانشگاه‌ها است، ادامه داد: بسیج سازندگی در سه بخش اقتصادمقاومتی، راه اندازی واحدهای تولیدی کوچک روستایی و اردوهای جهادی فعالیت دارد.
مسئول بسیج سازندگی سپاه استان همدان بابیان اینکه سعی شده خود را در راستای اقتصاد مقاومتی با این سه فعالیت تطبیق دهیم، گفت: آموزش‌های مهارتی از جمله قالی بافی، کشت قارچ و غیره از جمله کارهایی است که در اردوی جهادی دنبال می‌شود.
صادقی بابیان اینکه اگر تحریم‌ها برداشته شود اما مدیریت درستی نداشته باشد وابستگی‌ها بیشتر خواهد شد، بیان کرد: باید تلاش کنیم تا روی پای خود بایستیم.

بررسی ۳عامل اساسی طلاق در ستاد امور جوانان

اعتیاد، خیانت و نداشتن مهارت عامل طلاق در استان هستند

■ انتقاد از فرماندار همدان، تقدیر از فرماندار فامنین

» سمانه جهانگیری عرش

گفته می‌شود که شغل مهمترین علت پایداری ازدواج است اما سالی که پشت سر گذاشتیم به علت مشکلات اقتصادی حاکم بر کشور که مسئولان آن را ناشی از خالی بودن خزانه کشور می‌دانستند، تحریم و رکود واحدهای تولیدی به همراه اجرای ضعیف هدفمندی یارانه‌ها که قرار بود ۳۰ درصد حامل‌ها به تولید اختصاص داده شود اما عملی نشد، بسیاری از واحدها از تولید بازماندند و در نتیجه اشتغال که تحکیم‌کننده بنیان خانواده بود، از بین رفت.
این‌ها صحبت‌هایی بود که استاندار همدان ۲۵ اسفندماه در آخرین جلسه ساماندهی امور جوانان مطرح کرد و به دنبال آن اخبار و رویدادهای مهم سال ۹۴ را بیان کرد و گفت: سال ۹۴ با وجود تمام تنگناهای مالی، سالی بود که استان در عرصه‌های مختلف فرهنگی و اجتماعی موفق عمل کرد و همین مسأله باعث ایجاد نشاط اجتماعی در بین جوانان و امیدواری آنان به آینده شد.
محمدناصر نیکبخت همچون همیشه برگزاری موفق مراسم استقبال از سفر ریاست‌جمهوری، تشییع پیکر مطهر شهید همدانی و برگزاری جشنواره فیلم و تئاتر را مهر تأییدی بر عملکرد مجموعه مدیریتی خود اعلام کرد و این اقدامات را عامل نشاط جوانان و رضایت آنان از دولت دانست.
نیکبخت اظهار کرد: جوانان سرمایه‌های پویای یک کشور هستند که باید برای توانمندی‌های آنان زمینه‌های لازم مهیا شود.
وی افزود: در سال ۹۴ ستاد امور جوانان استان تلاش‌های شایسته‌ای داشت بخصوص اینکه سمن‌های فعال، خودجوش و پویایی تشکیل شدند.
وی همچنین برگزاری برخی برنامه‌های فرهنگی و موفقیت آن‌ها را مؤید رسیدگی به امور جوانان اعلام کرد و افزود: استان در زمینه جوانان در کشور موفق عمل کرده است.
استاندار در بیان گزارشی که از مجمع خیران ازدواج نهاوند ارائه شد، گفت: عملکرد مجمع خیرین ازدواج نهاوند بسیار عالی بود که این نوع عملکرد باید در تمام زمینه‌ها به ثمر بنشیند.
وی همچنین پس از ارائه گزارش کار فرماندار فامنین در حوزه جوانان از وی تقدیر کرد و از برگزار نشدن جلسات ستاد جوانان توسط فرماندار همدان انتقاد کرد و گفت: در مدت یکسال گذشته این فرمانداری تنها یک جلسه برای ساماندهی امور جوانان داشته که قابل قبول نیست.
استاندار همدان در بخش دیگری از سخنان خود با تأکید بر اینکه شغل مهمترین خواسته جوانان و عامل تحکیم خانواده است، افزود: اگر ازدواجی به علت بیکاری به طلاق بینجامد و ما مسئولان در حالی که می‌توانستیم کاری انجام دهیم، انجام ندهیم در معصیت این مهم شریک شده‌ایم و باید پاسخگو باشیم.
وی از افزایش اعتبار تسهیلات ازدواج از ۶۰ میلیارد تومان به ۱۳۰ میلیارد تومان خبر داد و بیان کرد: باید اشتغال مهمترین اولویت ستاد ساماندهی جوانان باشد و قطعاً در سال ۹۵ مشکل بیکاری جوانان با تدابیر دولت حل خواهد شد؛ چراکه رفته رفته به سمتی می‌رویم که هیچ تنشی در مسائل اقتصادی وجود نداشته باشد.
نماینده دولت یازدهم در استان هدف از به سرانجام رساندن برجام را نیز حل مشکل اقتصادی خانواده‌ها و به‌ویژه جوانان دانست و گفت: هیچ اولویتی بالاتر از تحکیم بنیان خانواده نیست.
استاندار همدان بیان کرد: سال ۹۴ بدترین سال مالی از دوره قاجار تاکنون بود اما با این حال دولت توانست برنامه‌های مختلفی را در حوزه جوانان برگزار کند.
معاون فرهنگی و جوانان اداره کل ورزش‌وجوانان استان نیز از بررسی طرح خدمات ازدواج آسان خبر داد و افزود: در این ارتباط توسعه مؤسسات غیردولتی و حامی ازدواج آسان مدنظر است.
اسدا... ربانی‌مهر با بیان اینکه هم‌اینک با بیش از ۱۱ رستوران و تالار پذیرایی به همراه شرکت‌های خدمات مسافربری، گل‌فروشی‌ها، آتلیه‌ها و سایر خدمات مرتبط ازدواج، عقد قرارداد شده است، افزود: در این خصوص برای ازدواج نیازمندان ۱۰ تا ۵۰ درصد تخفیف از سوی این مراکز ارائه می‌شود.
وی از اجرای طرح همسان‌گزینی ازدواج با همکاری تبلیغات اسلامی خبر داد و بیان کرد: این طرح زیر نظر مشاوران و معتمدان انجام می‌شود.
ربانی‌مهر راه‌اندازی سمن‌ها در شهرستان‌ها، ساماندهی فضای مجازی، فضاهای ورزشی و... را اقداماتی دانست که در راستای پرداختن به جوانان انجام شده است.
مدیرکل بهزیستی استان نیز با بیان اینکه در سال ۹۳ مهمترین علت طلاق اعتیاد، خیانت و دخالت والدین در زندگی مشترک زوجین بوده است، افزود: در سال ۹۴ از ۲ هزار و ۱۷ پرونده که برای طلاق ارجاع داده شدند، بیشترین علت طلاق اعتیاد، خیانت و نداشتن مهارت زندگی بوده است که این امر می‌طلبد که نسبت به افزایش مهارت‌های زندگی جدی‌تر باشیم.
اکبر سوری گفت: از ۲ هزار و ۱۷ پرونده ارجاع داده شده به بهزیستی علت طلاق ۴۱۲ مورد اعتیاد، ۹۴ مورد خیانت، ۱۰۷ مورد نداشتن تسلط به مهارت‌های زندگی، ۸۸ مورد مسئولیت‌پذیر نبودن و بیکاری، ۵۴ مورد طلاق عاطفی، ۱۶۵ مورد دخالت اطرافیان و سایر بوده است.
در پایان این جلسه از پوستر "کارت ازدواج آسان" رونمایی شد و از ادارات و مسئولان فعال در زمینه جوانان و ازدواج تقدیر به عمل آمد.

۱۳ میلیون مواد محترقه در همدان کشف شد

فرمانده انتظامی استان همدان با اشاره به اینکه ۱۳ میلیون و ۱۵۰ هزار قلم انواع مواد محترقه کشف و ضبط شده است، از فعالیت ۶ هزار پلیس در طرح نوروزی امسال خبر داد.
حاجی‌محمد مهدیان‌نسب در مراسم آغاز طرح نوروزی پلیس استان همدان اظهار کرد: طرح نوروزی از ۲۵ اسفندماه با حضور نیروهای پلیس راه و هلال احمر، مرکز فوریت‌های پزشکی، اداره کل راه و شهرسازی و مراکز امداد خودرو آغاز شده و تا روز ۱۴ فروردین ماه ادامه دارد.
وی با اشاره به اینکه برای ارائه خدمات بهتر در طرح نوروزی از ستاد مرکز نیز نیرو جذب شده است، افزود: هدف اصلی افزایش نیروهای خدماتی در طرح نوروزی کاهش تصادفات و حوادث است.
به گزارش فارس فرمانده انتظامی استان همدان با اشاره به فعال شدن قرارگاه امام علی(ع) خاطرنشان کرد: ایجاد امنیت و آرامش برای مسافران نوروزی از اقدامات اصلی است که با مباحث پیشگیرانه انجام می‌شود.
وی با بیان اینکه چهار تن مواد مخدر در سال ۹۴ در استان همدان کشف شد، اضافه کرد: با تلاش نیروی انتظامی میزان جرائم در این سال ۱۹ درصد کاهش پیدا کرد.
مهدیان نسب با اشاره به اجرای عملیات در چهار طرح منطقه‌ای، محله‌ای، نقطه‌ای و موضوعی در سالجاری گفت: در اجرای این طرح‌ها ۲ هزار و ۵۸۰ نقطه آلوده به مواد مخدر پاکسازی شد.
وی با اشاره به اینکه ۱۳ میلیون و ۱۵۰ هزار قلم انواع مواد محترقه کشف وضبط شده است،افزود: برخورد پلیس با هنجارشکنان در چهارشنبه آخر سال بسیار جدی است و خودروهایی که برای شهروندان مزاحمت ایجاد کنند نیز توقیف می‌شوند.
مهدیان نسب با اشاره به راه‌اندازی ۵۶ ایستگاه پلیس برای پاسخگویی به شهروندان در سطح شهر و جاده‌های استان خاطرنشان کرد: ۶ هزار پلیس در طرح نوروزی فعالیت دارند و در راستای تأمین امنیت و آرامش مردم تلاش می‌کنند.
وی گفت: در راستای پاسخگویی به مردم مرکز ۱۱۰ پلیس و در بخش دریافت پیشنهادات و شکایات نیز مرکز ۱۹۷ در ایام نوروز فعال است.
فعالیت ۵۷ تیم گشت پلیس راه در محورهای همدان
رئیس پلیس راه استان همدان گفت: ۵۷ تیم گشت پلیس راه در محورهای مواصلاتی در طرح نوروزی فعالیت می‌کنند،
مهدی شاکری در آغاز طرح نوروزی پلیس استان، بر برخورد با تخلفات حادثه‌ساز تأکید کرد و افزود: برای ایجاد امنیت و سلامت مردم و مسافران پلیس راه با تخلفات حادثه‌ساز برخورد جدی می‌کند.
وی با بیان اینکه در طرح نوروزی ۵۷ تیم گشت پلیس راه در محورهای مواصلاتی فعالیت می‌کنند، عنوان کرد: ۵۶ درصد از تصادفات در استان به واژگونی خودرو اختصاص دارد به این امر به علت سرعت غیرمجاز و توجه نکردن به جلو رخ می‌دهد.
شاکری به شناسایی ۹۶ نقطه حادثه‌خیز در محورهای استان اشاره و تصریح کرد: در سال ۹۴ میزان تصادف منجر به فوت در جاده‌های برون‌شهری استان ۱۱ درصد کاهش داشته است.
وی با اشاره به تلاش مجموعه پلیس برای کاهش حوادث جاده‌ای اظهار کرد: میزان جرائم تخلفات رانندگی با مصوبه هیأت وزیران افزایش پیدا کرده و از امروز اعمال می‌شود.
شاکری با بیان اینکه پلیس اعمال قانون را در رعایت حقوق شهروندی می‌داند، خاطرنشان کرد: در ایام نوروز هدف مجموعه پلیس راه، راهنمایی و ارشاد مسافران و گردشگران است.
گفتنی است؛ طرح نوروزی پلیس از ۲۵ اسفندماه با حضور نیروهای پلیس راه، هلال احمر، مرکز فوریت‌های پزشکی، اداره‌کل راه و شهرسازی و مراکز امداد خودرو آغاز شد و تا ۱۴ فروردین‌ماه ادامه دارد.

جلسه تعاونی توزیع مطبوعات استان برگزار شد

روز دوشنبه با حضور سرپرستان نشریات سراسری و تعدادی از مدیرمسئولان نشریات محلی، جلسه برنامه‌ریزی برای آسیب‌شناسی و بهبود فرآیند توزیع نشریات در بین مشترکین دولتی و خصوصی در محل دفترخانه مطبوعات استان همدان برگزار شد.
در این جلسه پس از آسیب‌شناسی و بررسی مشکلات اجرای روند توزیع نشریات محلی، پیشنهادهای اعضا مطرح شد و قرار بر این شد که به منظور اجرای فرآیند توزیع نشریات با سازوکارهای بهتر و نگاه به کاهش هزینه‌ها دسترسی آسان‌تر مشترکان و ترجیحاً تحویل نشریات بر اساس ساعت‌های درخواستی توسط مشترکین به صورت آزمایشی اجرا شود.
این مجموعه که حدود ۷۰ درصد توزیع نشریات استان همدان را انجام می‌دهد با داشتن بیش از ۱۵ پیک موتورسوارو عوامل اجرایی، یکی از تشکل‌های رسانه‌ای در کشور است که موفق شده این فرآیند را در همدان به عنوان یک تیم موفق کشوری اجرا کند.
همچنین در این جلسه مصوب شد که با نشریات متفرقه‌ای که از ظرفیت تیم تعاونی توزیع نشریات خانه مطبوعات استفاده نمی‌کنند رایزنی شود تا با تجمیع توزیع نشریات و روزنامه‌های استان توسط این تیم بتوان به مرور توزیع هوشمند نشریات را عملیاتی کرد.

shenide@hamedanpayam.com

شنیده‌ها

۱- فرمانداران ملایر و رزن به مرخصی نمی‌روند. گویا این دستور استاندار است که فرماندارن این دو شهرستان به خاطر برگزاری مرحله دوم انتخابات به مرخصی نرفته و در محل خدمت خود باشند. گفتنی است باقی فرمانداران یک هفته امکان استفاده از مرخصی را دارند.
۲- همدان به شهر دست‌فروشان تبدیل شده است. گویا همه مردم شهر به دست‌فروشی پیش از نوروز روی آورده‌اند. گفتنی است افزایش دست‌فروشان در این ایام مشکلاتی را برای مردم ایجاد کرده است.
۳- مشکل بخیه پزشکی، به لرستان رسید. گویا عمل جراحی یک ارتوپد بر روی یک دختربچه منجر به عفونت بخیه پای دختربچه‌ای نورآبادی شده است. گفتنی است این دختربچه به دلیل وارد شدن سوزن در پاشنه پا به بیمارستان نورآباد مراجعه کرده بود.
۴- بلندترین برج استان در ۲۹ اسفندماه خاموش می‌شود. گویا این خاموشی برای همراهی با روز جهانی ساعت زمین است. گفتنی است ساعت زمین از ساعت ۲۰:۳۰ شنبه ۲۹ اسفندماه به مدت یک ساعت است.
۵- افزایش مراکز تهیه غذا در همدان در سال ۹۴ به پرسشی برای شهروندان تبدیل شده است. گویا این تعداد مراکز تهیه غذا برای شهری که اکثر بانوان آن خانه‌دار هستند، جای تأمل دارد. گفتنی است نظارت بر این مراکز با توجه به ازدیاد آن‌ها احتمالاً کار سختی باشد.

خبر

احتمال سرمازدگی درختان و باغات همدان وجود دارد

رئیس اداره پیش‌بینی و پیش‌آگاهی جوی هواشناسی همدان با بیان اینکه وزش باد ۷۵ کیلومتر بر ساعت در همدان گزارش شده است، گفت: با برودت هوا از روز پنجشنبه احتمال سرمازدگی درختان و باغات وجود دارد.
نادر پیرتاج در گفت‌وگو با فارس، با اشاره به وزش باد شدید که در همدان آغاز شده است، اظهار کرد: امروز از شدت وزش باد کاسته می‌شود.
رئیس اداره پیش‌بینی و پیش‌آگاهی جوی هواشناسی استان همدان تصریح کرد: در حال حاضر آسمان استان ابری گاهی همراه با افزایش ابر و بارش باران است و احتمال رعد و برق، تگرگ و در برخی ساعات وزش شدید باد وجود دارد.
وی با اشاره به اینکه در روز پنجشنبه مجدداً سامانه بارشی ضعیفی استان را تحت تأثیر قرار می‌دهد، گفت: بارش‌ها به صورت باران و برف گاهی همراه با رعد و برق و افزایش سرعت باد خواهد بود.
پیرتاج خاطرنشان کرد: از روز پنجشنبه به دنبال سامانه بارشی و ریزش هوای سرد، احتمال سرمازدگی درختان و باغات پیش‌بینی شده است.
رئیس اداره پیش‌بینی و پیش‌آگاهی جوی هواشناسی استان همدان خاطرنشان کرد: دمای هوا در روز پنجشنبه بین ۴ تا ۸ درجه کاهش خواهد داشت.

آغاز توزیع اسکناس نو از امروز در همدان

توزیع اسکناس نو از امروز در استان همدان آغاز می‌شود.
در استان همدان توزیع اسکناس نو در شعب منتخب بانک‌ها به شرح ذیل از ساعت ۱۵ تا ۱۷ امروز چهارشنبه ۲۶ اسفندماه جاری و در بسته‌بندی‌های ۱و ۲ میلیون ریالی مشتمل بر ترکیبی از اسکناس‌ها برای عموم شهروندان صورت خواهد پذیرفت:
به گزارش ایسنا، بانک ملی شعبه مهدیه واقع در خیابان مهدیه، بانک صادرات شعبه مرکزی واقع در خیابان شریعتی، بانک تجارت شعبه مرکزی واقع در ابتدای بلوار خواجه رشید، بانک کشاورزی شعبه شهید نفیسی واقع در میدان آرامگاه بوعلی‌سینا، بانک رفاه شعبه شهدا واقع در خیابان شهدا است که علاوه بر آن شعب بانک ملی در رزن، دمق، قهاوند، فامنین، فیروزان، شاهنجرین، سرکان و حسین‌آباد نیز در تاریخ مذکور مبادرت به توزیع اسکناس نو خواهند کرد. همچنین تمهیدات لازم برای توزیع اسکناس‌های ۵۰ هزار ریالی، ۱۰۰ هزار ریالی و ایران‌چک‌های ۵۰۰ هزار ریالی نو از طریق دستگاه‌های خودپرداز نیز فراهم شده و طی روزهای آینده انجام می‌شود.

در صفحه ۷ بخوانید
همدان افتخار ورزش همگانی کشور
7 NEXT PAGE

پیام تاریخ، تمدن و فرهنگ مادستان
The Message Of Madestan's History & Civilization & Culture
روزنامه همدان پیام
۳
چهارشنبه ● ۲۶ اسفندماه ۱۳۹۴ ● شماره ۲۵۹۹
خبر
khabar@hamedanpayam.com

مدیر منطقه دو شهرداری همدان خبر داد

تملک و بازگشایی خیابان فرهنگ

یکی از اولویت‌های کاری شهرداری منطقه ۲ در مدیریت شهری، تملک املاک مسیری و بازگشایی معابر بویژه معابر پر ترافیک است که در چند سال گذشته کارهای تأثیرگذاری در خیابان طالقانی و فرهنگ انجام شده است.

مدیر منطقه ۲ شهرداری همدان گفت: خیابان فرهنگ از معابر پر ترافیک شهر همدان محسوب می‌شوند که با تملک ملکی در خیابان فرهنگ با اعتبار ۴ میلیارد و ۸۰۰ میلیون ریال صورت گرفت و تخریب آن هم انجام شد. همچنین با اجرای جدولگذاری و اصلاح هندسی و آسفالت، ترافیک روانی را در این محدوده شاهد خواهیم بود.

به گزارش روابط عمومی منطقه دو شهرداری، رضا ابرارخرم افزود: یکی دیگر از معابر پرتردد در سطح منطقه ۲، خیابان طالقانی است که کار تملک املاک مسیری آن به صورت ویژه در دستور کار قرار دارد و در روزهای آینده تخریب قسمت عمده‌ای از ملک‌های واقع شده در این محدوده صورت می‌گیرد.

وی ابراز امیدواری کرد با این تملک، گره ترافیکی این خیابان باز و مشکل ترافیک آن نسبتاً حل شود.

ابرار خرم در پایان همچنین ابراز امیدواری کرد در سال آینده با همراهی و همدلی شهروندان و پرداخت به موقع عوارض و هم تأمین منابع مورد نظر شاهد پروژه‌های عمرانی خوبی در سطح منطقه باشیم.

گفت وگو با دور دومی‌های انتخابات ملایر

» سمانه رضایی

اسفندماه ۹۴ نه تنها برای ملایر بلکه برای ایران پر از صدا بود، با برگزاری دو انتخابات مهم در نهایت مردم ملایر به تغییر نمایندگان فعلی رأی دادند تا روزهای پایانی سال قطار تغییر در ملایر باز نایستد و با کشیده شدن انتخابات شهرستان به دور دوم، این قطار را همراه خود به سال ۹۵ ببرند. ملایری‌ها در دهمین دوره انتخابات مجلس شورای اسلامی و پنجمین دوره مجلس خبرگان رهبری حضوری ۶۰ درصدی داشتند. در نهایت محمد کاظمی با ۴۵ هزار و ۲۸۲ رأی موفق به کسب حداکثر آرا شد و به عنوان نماینده نخست ملایر به بهارستان راه یافت و علیرضا امامی و احد آزادیخواه به دور دوم رفتند تا در اردیبهشت‌ماه ۹۵ تکلیف، نماینده دوم ملایر در مجلس هم مشخص شود.

حمایت اصلاح طلب‌ها در آرای من تاثیر داشته است

علیرضا امامی نفر سوم انتخابات دور دهم مجلس شورای اسلامی شهرستان ملایر است. وی که دانشجوی دکترای اقتصاد است، ۶ سال شهردار ملایر، یک دوره شهردار نمونه کشوری، مدیر اداره اوقاف و امور خیریه ملایر و نهاوند، مدرس دانشگاه، عضو هیأت علمی دانشگاه را در کارنامه کاری خود دارد. امامی در این دوره از انتخابات مجلس شورای اسلامی شرکت کرد که با کسب ۲۱ هزار و ۳۲ رای و حمایت اصلاح طلب‌ها به دور دوم انتخابات راه یافت.

اولویت برنامه‌های شما برای شهرستان ملایر چیست؟

اولویتم تدوین برنامه‌ریزی و مسائل اقتصادی و اشتغال جوانان و رونق کسب و کار و توزیع مناسب منابع و امکانات و افزایش رفاه و بهبود شاخص‌های فرهنگی و اجتماعی است.

رویکرد شما در قبال دولت چیست؟

در تعامل با دولت تدبیر و امید هستم و اعتقاد داریم که نیاز به تغییر و تحول با تدبیر می‌باشیم و به دنبال تغییرات با تدبیر و تدوین نظام برنامه‌ریزی مناسب و برنامه محور و استفاده بهینه از منابع و پتانسیل بالقوه شهرستان و کشور و استفاده از مزیت‌های نسبی شهرستان و کشور جهت صادرات و سیاست‌های صادرات گرایی و ارائه بسته‌های مناسب خروج از رکود اقتصادی و رونق کسب و کار است.

شما نامزد مورد حمایت اصلاح طلب‌ها بودید، چه میزان این حمایت در آرای شما تأثیر داشت؟

اینکه به دنبال تغییر و تحول، تفکرات ما تفکرات اصلاح طلبی است و با توجه به اینکه دنبال تفکرات اصلاح طلبی هستیم و به ساختار و اصول کلی اعتقاد راسخ داریم و کمافی‌سابق پابرجا هستیم اما دنبال تفکر اصلاح طلبی و ایجاد تغییر و تحول و تغیر ساختار در نظام برنامه‌ریزی و اقتصادی کشور و شهرستان هستیم.

حمایت اصلاح طلب‌ها در آرای شما تأثیرگذار بوده است؟

بی‌شک حمایت آن‌ها تأثیر مثبت داشته و انتخاب شدن من به عنوان نفر سوم بخشی به دلیل حمایت‌های قشر جامعه سیاسی اصلاح طلب‌ها بوده و حمایتی که آن‌ها نسبت به تفکرات من داشته‌اند.

حمایت اصولگرایان تأثیری در آرای من نداشته است

حجت الاسلام احد آزادیخواه دومین منتخب نمایندگی مردم ملایر در مجلس دهم شورای اسلامی است که دارای کارشناسی ارشد(سطح ۳) حوزه در رشته فقه و اصول و در حال تدوین پایان نامه علمی(دکترای) سطح چهار است.

مدیرکلی سازمان تبلیغات اسلامی استان‌های کردستان و همدان، ریاست سازمان تبلیغات شهرستان ملایر، مدرس دانشگاه و حوزه علمیه، مدیریت حوزه خدمات کل کشور ازجمله سوابق کاری وی است.

آزادیخواه در این دوره با کسب ۲۹ هزار و ۸۷۲ رای از منتخبان شهرستان است که به دور دوم راه یافت.

اولویت شما برای شهرستان ملایر چیست؟

با توجه به فرموده رهبر انقلاب نمایندگان این دوره باید اولویت‌شان معیشت مردم باشد و ما هم اگر به دور دهم مجلس شورای اسلامی راه یافتیم اگر موفق شدیم باید در حوزه معیشت برنامه‌ها را هم به صورت ملی و هم در حوزه انتخابیه پیگیری کنیم و در آن حوزه انجام دهیم البته مسائل مختلف اقتصادی اجتماعی و فرهنگی هم جز اولویت‌های من می‌باشد.

رویکرد شما در قبال دولت چیست؟

دولت وقتی منتخب مردم باشد قابل احترام است و باید به آرای مردم احترام گذاشت و این یک اصل کلی است.

شما نامزد مورد حمایت اصولگرایان بودید، چه میزان این حمایت در آرای شما تأثیر داشت؟

از نظر من شهرستان ملایر شهرستانی نیست که جریان سیاسی بتواند خیلی نقش داشته باشد آرای کسب شده را بیشتر اجتماعی می‌دانم تا سیاسی با توجه به نفوذ و ارتباطی که با مردم داشته‌ام ۳۰ هزار رای را از این بستر می‌دانم.

پس معتقدید حمایت اصولگرایان در آرای شما تاثیری نداشته است؟

حمایت آنها قابل احترام است؛ ولی دخالت زیادی در آرای من نداشته است.

معاون استاندار همدان:

زیرساخت‌های بخش کشاورزی همدان متناسب با استانداردها توسعه یابد

▪ ۹۵ درصد آسانسورهای همدان استاندارد نیستند

معاون عمرانی استاندار همدان بر اصلاح سردخانه‌های غیراستاندارد همدان تأکید کرد و گفت: زیرساخت‌های بخش کشاورزی متناسب با استانداردهای ملی و بین‌المللی توسعه یابد.

محمودرضا عراقی روز گذشته در کارگروه استانداردسازی و ارتقای کیفیت کالا و خدمات در استانداری همدان اظهار داشت: سردخانه‌های غیراستانداردی که در گذشته ایجاد شده که باید با تدبیر مناسب آن‌ها را اصلاح کرد.

وی تأکید کرد: در گذشته محصولات کشاورزی و سیب‌زمینی تولیدی دور ریز فرآوانی در استان همدان وجود داشت اما امروز با وجود سردخانه‌های استاندارد می‌توان این محصول را نگهداری و به خارج از استان صادر کرد.

به گزارش تسنیم، عراقی بیان کرد: سازمان جهاد کشاورزی و اداره کل استاندارد همدان در قالب همکاری و جلسه تفاهمی برنامه اجرایی زمانبندی برای رسیدن به کیفیت بهتر سردخانه‌ها را در دستور کار قرار دهند تا شاهد ارتقای سردخانه‌ها در همدان باشیم.

وی با بیان اینکه استان همدان یک استان کشاورزی بوده و باید زیرساخت‌ها متناسب با علم روز توسعه یابد، گفت: البته باید در این زمینه به دنبال ارتقا و بهبود استاندارد لازم بود و روند بهبود استانداردها را درست گزارش کرد.

معاون عمرانی استاندار همدان تعریف و ایجاد استاندارد را یکی از بزرگترین وظایف حاکمیت دانست و گفت: تعریف استاندارد مناسب می‌تواند سبب فراهم شدن زمینه فعالیت بخش خصوصی شده و ارتقای کیفیت کالا و بهره‌وری را به دنبال داشته باشد.

عراقی با بیان اینکه اشکالات و ایرادات موجود در زمینه استاندارد خدمات و کالاها که از گذشته ایجاد شده باید در این دولت اصلاح شود، تصریح کرد: کارگروه استاندارد یکی از کارگروه‌های زیربنایی توسعه و برنامه‌ریزی است که باید به صورت مستقل و قانونی فعالیت کند.

وی با تصریح بر اینکه باید در حوزه استاندارد منطقی عمل شود و روند بهبود در این بخش را درست منعکس کرد، اظهار داشت: در حال حاضر قطار توسعه در کشور در حال حرکت بوده و این دولت به عنوان دولت عقلانیت در حال انجام اصلاحات و بهبود کاستی‌های گذشته است.

۹۵ درصد آسانسورهای همدان استاندارد نیستند

مدیرکل استاندارد استان همدان نیز از استاندارد نبودن ۳۴ واحد سردخانه در همدان و ۹۵ درصد آسانسورها در کشور خبر داد. سید سعید میرنظامی‌مدنی گفت: ۳۸ واحد سردخانه فعال در استان همدان وجود دارد که از این تعداد چهار واحد پروانه استاندارد دارند ولی ۳۴ واحد دیگر فاقد پروانه استاندارد و غیراستاندارد هستند.

وی با بیان اینکه مشکلات متعددی برای استانداردسازی سردخانه‌ها در استان همدان وجود دارد، وی افزود: تطابق نداشتن نقشه‌های اجرایی با الزامات مندرج در استاندارد ملی، صدور پروانه بهره‌برداری پیش از اتمام پروژه احداث سردخانه، ناآگاهی متقاضیان نسبت به اجباری بودن و رعایت نکردن نکات ایمنی از جمله مشکلات موجود بر سر راه استانداردسازی سردخانه‌هاست.

میرنظامی‌مدنی در بخش دیگری از سخنان خود درباره استاندارد آسانسور نیز گفت: در حال حاضر ۲۷ شرکت دارای پروانه طراحی و مونتاژ آسانسور در استان همدان هستند که ۲۲ شرکت در همدان و پنج شرکت در ملایر در حال فعالیت هستند.

کارشناس بخش آسانسور اداره کل استاندارد استان همدان نیز در این جلسه با اشاره به اینکه سال گذشته ۵۰ بازرسی ادواری از آسانسور ادارات و بیمارستان‌های همدان انجام شد، گفت: همدان از استان‌های پیش‌رو در صنعت آسانسور در بین استان‌های همجوار محسوب می‌شود.

محمدعلی استقامتی بیان کرد: متاسفانه ۹۵ درصد از آسانسورها در کشور استاندارد نیست که این مشکل نیاز به مصوبه کلی دارد و باید اقدام مناسبی در راستای اجباری و دوره‌ای شدن بازرسی‌ها شود. وی نبود آموزش تخصصی نفرات فنی بخش آسانسور، نبود نظارت مدیریتی مناسب بر کارکنان فنی توسط شرکت‌های فروشنده آسانسور و ناآشنایی بعضی مهندسان با مبحث ۱۵ را از جمله کاستی‌ها و کمبودهای بخش آسانسور برشمرد.

برگزاری جشنواره غذا به نفع کودکان سرطانی در همدان

جشنواره غذا توسط بانوان ورزش صبحگاهی استان همدان به نفع کودکان سرطانی برگزار شد.

نایب‌رئیس بانوان هیأت ورزش‌های همگانی استان همدان با اشاره به برگزاری جشنواره غذا در همدان اظهار داشت: جشنواره غذا توسط بانوان ورزش صبحگاهی استان در کانون مهدیه همدان و به نفع کودکان سرطانی برگزار شد. اشرف جاوید در گفت‌وگو با مهر با بیان اینکه در این جشنواره ۵۰ نفر از بانوان به تهیه مواد غذایی و غذا پرداختند، گفت: این جشنواره با استقبال جمع زیادی از ورزشکاران و خانواده آن‌ها همراه شد.

نایب‌رئیس بانوان هیأت ورزش‌های همگانی استان همدان با اشاره به وضعیت توجه به ورزش صبحگاهی بانوان در همدان گفت: به‌سلامتی و ورزش بانوان در سال‌های گذشته اهمیت ویژه‌ای داده‌شده است. جاوید عنوان کرد: ۲۲ ایستگاه ورزش همگانی ویژه بانوان در شهر همدان فعالیت دارد که همه‌روزه بانوان از ساعت هفت تا هشت صبح در این سالن‌های زیر نظر مربیان متخصص و مجرب ورزش می‌کنند.

وی بابیان اینکه هدف ایجاد سلامتی و شادابی در جامعه است، بیان کرد: مادران محور سلامتی و شادابی یک خانواده هستند و وقتی فرزندان یک خانواده ببینند که مادر آن‌ها به فعالیت ورزشی می‌پردازد به‌طورقطع این بزرگ‌ترین الگو برای فرزندان خواهد بود که نتیجه آن سلامتی و شادابی خانواده‌ها است.

نایب‌رئیس بانوان هیأت ورزش‌های همگانی استان همدان عنوان کرد: با داشتن خانواده‌های سالم و شاداب جامعه‌ای سالم و شاداب خواهیم داشت و ورزش نیز یکی از مهمترین عوامل در رسیدن به این هدف است.

یادداشت

همدلی را ادامه دهیم

» فیض‌ا... مظفرپور

سال ۹۴ از سوی رهبر فرزانه انقلاب سال «دولت و ملت همدلی و همزبانی نامگذاری شد. که تأثیرات خود را بر جامعه اسلامی خودمان به جای گذاشت و آخرین نمونه بارز همدلی و همزبانی دولت و ملت را به توان به برگزار انتخابات مهم ۷ اسفند اشاره کرد که ملت و دولت تمام سعی و تلاش خود برای برگزاری موفق آن در فضای کاملاً آرام و در کمال یکدلی و یک‌رنگی بکار بردند و بار دیگر تفاوت مردم‌سالاری دینی را که برگرفته از مبانی دینی و قانون اساسی نظام اسلامی است را به رخ جهانیان کشیدند زیرا که در مردم‌سالاری دینی موضوعی به نام تکلیف گرائی مطرح همه کسانی که به عنوان انتخاب‌شوندگان و یا انتخاب کنندگان وارد عرصه انتخابات می‌شوند برای ادای تکلیف دینی و ملی انجام وظیفه می‌کنند ملت حضور در صحنه انتخابات را پشتیبانی از نظام و رهبری تلقی نمود و کاندیداها نیز برای انجام وظیفه اعلام آمادگی می‌کنند حال انتخاب شوند یا نشوند بستگی به نظر و رأی ملت دارد که امام فرمود: میزان رأی ملت است. پس در نظام اسلامی کسب قدرت معنی نداشته و رسیدن به این قدرت به هر وسیله نیز مشروع و قانونی نیست. در نظام اسلامی مسئولیت یک امر دینی است. و جمله معروف (کلکم راع و کلکم مسئول عن رعیته) ناظر به همین امر است.

پس در مقابل در مسئولیتی پاسخگویی ضروری است چه در مجلس چه در دولت و یا قوه قضائیه باشیم.

انتخابات ۷ اسفند در مرحله اول با وحدت و همدلی با موفقیت به پایان رسیده ولی در برخی حوزه به دور دوم کشیده است که در استان همدان نیز دو نماینده از دو حوزه انتخابیه در دور دوم انتخاب خواهند شد. پس نباید فضای همدلی و همزبانی دولتمردان و مردم استان آسیب بخورد و این فضا نه تنها تا مرحله بعدی انتخابات بلکه تا پایان سال ۹۵ و حتی سال‌ها آتی باید ادامه یابد.

نامگذاری سال به معنای این نیست که فقط آن سال مورد خطاب رهبری است بلکه وحدت و یکپارچگی و همدلی و همزبانی توصیه همیشگی بزرگان از جمله امام راحل عظیم‌الشأن و مقام معظم رهبری بوده و هست. در پایان سال همدلی و همزبانی بیایند به حساب خود برسیم (حاسبو قبل ان تحاسبو) قبل از آنی که به حساب‌ها رسیدگی شود. در عرصه‌ای فردی و اجتماعی محاسبه نقش داشته باشیم که اگر خطاهایی از ما سرزده است در جهت اصلاح آن‌ها بکوشیم. و گر حقی از کسی ضایع نموده‌ایم با بیان و قلم و قدم در صدد جبران برآییم و از صاحبان حق حلالیت طلبیم و در سال جدید دل‌ها از تمامی کینه‌ها و آلودگی‌ها پاک نموده و فضای همدلی و همزبانی همچنان در زندگی شخصی و زندگی اجتماعی حاکم نماییم. و به سوی تکامل و نو شدن آنگونه که از تکامل و نو به نو شدن طبیعت می‌آموزیم حرکت کنیم.

نکند مصداق استاد سخن فارسی سعدی شیرازی باشیم که تأمل ایام گذشته کنیم و بر عمر تلف کرده تأسف بخوریم.

و به فرموده سعدی تا خوبی از دستمان می‌آید بدی انجام ندهیم.

ای که دستت می‌رسد کاری بکن/پیش از آن که از تو نیاید هیچ کار

از خدا بخواهیم که همراه تحول طبیعت حال ما را به احسن‌الحال محول گرداند. با آرزوی سالی پراز از شادکامی و موفقیت برای همه هموطنان به ویژه هم استانی‌های عزیز در سال جدید به امید دیدار شما در سال جدید. یا علی مدد

قیمت میوه دولتی متناسب با بازار همدان تعدیل می‌شود

رئیس سازمان جهاد کشاورزی استان همدان با بیان اینکه قیمت میوه دولتی متناسب با بازار تعدیل می‌شود تا بتوان به تنظیم بازار واقعی دست پیدا کرد.

منصور رضوانی جلال با اشاره به آغاز توزیع میوه دولتی از امروز در استان همدان اظهار داشت: کمیته قیمت‌گذاری متشکل از سازمان جهاد کشاورزی، صنعت، معدن و تجارت، تعاون روستایی و استانداری همدان قیمت پرتقال را ۲۲۰۰ و سیب را ۱۹۰۰ تومان تعیین کردند. وی با اشاره به اینکه این قیمت براساس قیمت کف بازار تعیین شده است، گفت: توزیع میوه دولتی در راستای تنظیم بازار بوده و دولت قصد دخالت و فروش کالا در بازار را ندارد بلکه در تلاش است تا مردم میوه با قیمت مناسب خریداری کنند. رضوانی جلال با بیان اینکه قیمت میوه دولتی براساس نیاز بازار و متناسب با قیمت میوه آزاد قیمت‌گذاری می‌شود، گفت: اگر نیاز در بازار برای میوه دولتی نباشد عاملان توزیع آن را عرضه نمی‌کنند چراکه برای خود آن‌ها نیز صرفه اقتصادی ندارد. وی با اعلام اینکه اقدامات ستاد تنظیم بازار باید در این ایام سنجیده باشد، گفت: در صورت تغییرات شدید قیمتی، میوه دولتی برای تنظیم بازار با حجم گسترده وارد بازار می‌شود ولی در این بین به دنبال ایجاد تنش در بازار باشیم.

رئیس سازمان جهاد کشاورزی استان همدان با اشاره به اینکه سازمان جهاد کشاورزی دبیر ستاد تنظیم بازار استان است، گفت: سازمان جهاد کشاورزی به دنبال این بوده تا بازار را براساس اصول درست ساماندهی کرده اجازه ایجاد تنش ندهد. وی با بیان اینکه مردم در روزهای پایانی سال نسبت به خرید میوه اقدام می‌کنند، اظهار داشت: عاملان توزیع میوه دولتی در دو سه روز آخر سال ۹۴ حجم گسترده‌ای از میوه را وارد بازار می‌کنند تا مشکلی در تأمین وجود نداشته باشد. به گزارش تسنیم، توزیع میوه دولتی از صبح امروز آغاز شد که بالا بودن قیمت پرتقال از بازار سبب تعجب شده و نگرانی‌هایی را برای برخی مسئولان، مردم و رسانه‌ها ایجاد کرد چراکه بالا بودن قیمت میوه دولتی این اجازه را به بازار می‌دهد تا قیمت میوه‌های خود را افزایش دهند.

خبر

نخستین کارخانه بخاری‌های کم مصرف کشور در رزن افتتاح می‌شود

رئیس سازمان صنعت و معدن همدان از افتتاح نخستین کارخانه تولید بخاری‌های کم مصرف کشور با ظرفیت ۳۶۰ هزار دستگاه در رزن خبر داد.

حمیدرضا متین در گفت‌وگو با تسنیم، اظهار داشت: کارخانه تولید بخاری‌های کم مصرف به عنوان یکی از نتایج همایش سرمایه‌گذاری با رویکرد اقتصاد مقاومتی همدان به مرحله بهره‌برداری رسیده و این واحد در شهرستان رزن به بهره‌برداری می‌رسد.

وی با بیان اینکه این واحد تولیدی توسط سرمایه‌گذاری بخش خصوصی داخلی و خارجی اجرایی شده است، گفت: برای اجرای این طرح سرمایه‌گذاری ۶ میلیارد و ۳۴۰ میلیون تومان سرمایه‌گذاری شده است. متین با بیان اینکه توسعه سرمایه‌گذاری بخش خصوصی یکی از اولویت‌های اساسی در همدان محسوب می‌شود، عنوان کرد: این کارخانه نخستین واحد تولید بخاری‌های کم مصرف در کشور محسوب می‌شود که برای ۴۸ نفر اشتغالزایی دارد.

وی با اعلام اینکه این پروژه در قالب سه فاز تعریف شده و فاز نخست آن فردا به بهره‌برداری می‌رسد، عنوان کرد: این کارخانه در فاز نخست ظرفیت تولید ۳۶۰ هزار دستگاه بخاری کم مصرف در سال را دارد که در صورت فراهم شدن زمینه امکان افزایش ظرفیت تولید در فازهای بعدی وجود دارد.

رئیس سازمان صنعت و معدن استان همدان اظهار داشت: البته میزان افزایش ظرفیت تولید این واحد به یارانه‌ای بستگی دارد که شرکت گاز برای این حوزه تخصیص می‌دهد.

وی با بیان اینکه قیمت این بخاری‌ها به سبب تکنولوژی استفاده شده، بالاست، گفت: شرکت گاز باید یارانه‌ای از محل فروش گاز به این واحد تولیدی اختصاص دهد تا بتوان محصولات را با قیمت مناسب در اختیار مردم قرار داد.

متین با اشاره به اینکه این محصول یک سوم بخاری‌های معمولی گاز مصرف می‌کند، گفت: این نوع بخاری مونواکسید کربن تولید نمی‌کند که این امر سبب می‌شود آمار مرگ و میرهای ناشی از نشت گاز مونواکسید کربن به صفر برسد.

براساس گفته رئیس سازمان صنعت و معدن همدان در مراسم افتتاحیه دومین نمایشگاه تخصصی صنایع کوچک و صنایع تبدیلی همدان افتتاح ۳۰ طرح بزرگ صنعتی در یکی دو سال آینده سطح صنعتی استان همدان را از رده پایین به سطح متوسط ارتقا می‌دهد.

در ایام نوروز؛

۳ ایستگاه پلیس در شهرستان بهار برپا می‌شود

با توجه به نزدیک شدن روزهای پایانی سال و و جود مراسم‌های سنتی پایان سال، کارکنان انتظامی تلاشگر و همیشه هوشیار شهرستان بهار با تشدید اقدامات پلیسی و اجرای طرح‌های ارتقای امنیت اجتماعی موفق به دستگیری بیش از ۱۲ نفر فروشنده مواد محترقه در شهرستان بهار و کشف بیش از تعداد ۱۷۲ هزار عدد انواع مواد محترقه شده‌اند.

فرمانده انتظامی شهرستان بهار با تشریح عملکرد یکساله فرماندهی انتظامی شهرستان بهار گفت: در بحث آموزش همگانی و آموزش چهره به چهره اقشار مختلف جامعه بیش از ۲۸ هزار نفر در سال ۹۴ با حضور پلیس در مساجد، مدارس، دانشگاه‌ها و جوامع مختلف هدف مورد آموزش قرار گرفته‌اند که در مقایسه با سال گذشته از رشد ۲۵ درصدی برخوردار بوده است.

جمشید باقری همچنین با تشکر ویژه از اصحاب رسانه و خبرنگاران، در خصوص تعامل با صاحبان عرصه قلم ابراز داشت: در راستای تنویر افکار عمومی و اطلاع رسانی اخبار و عملکرد انتظامی شهرستان بهار با رشد ۱۴ برابری در مدت مشابه با سال گذشته مواجه بوده‌ایم که نشان از همت والای رسانه‌ها در پوشش عملکرد انتظامی این شهرستان را دارد.

وی همچنین در خصوص رویکرد پلیس در خصوص مسافران نوروزی در این شهرستان گفت: برخی از مسافرانی که با خودرو شخصی برای بازدید از اماکن تفریحی و توریستی وارد شهرستان بهار می‌شوند، احتمال می‌رود به علت آشنا نبودن به مسیرها دچار تخلفاتی هنگام عبور و مرور شوند، که رویکرد پلیس بجای جریمه این افراد ابتدا تذکر لسانی است و این این اقدام به معنی برخورد نکردن با رانندگان متخلف و حادثه ساز نیست بلکه رویکرد پلیس با این افراد جدی و بدون اغماض خواهد بود.

باقری در ادامه با اشاره به این نکته که انتظامی بهار تلاش می‌کند تا مسافران نوروزی شهرستان بهار با خاطری خوش در این شهرستان به گردشگری بپردازند عنوان داشت: برای کم کردن فاصله پلیس با مردم، اقدام به دایر نمودن سه ایستگاه پلیس اصلی و یک ایستگاه فرعی در شهرستان در ایام نوروز ۹۵ خواهد نمود که از هر حیث آمادگی پاسخگوئی به مسافران نوروزی و با عزم جدی در تأمین امنیت این مسافران عزیز، حین گردشگری در این شهرستان خواهیم بود.

باقری در خصوص مبارزه همه جانبه با پدیده شوم سرقت از کاهش ۲۵ درصدی سرقت در این شهرستان در مقایسه با سال گذشته خبر داده و در خصوص مبارزه بی امان با پدیده خانمان سوز اعتیاد نیز عنوان کرد: در سالجاری کارکنان خدوم و زحمت کش پلیس مبارزه با مواد مخدر شهرستان بهار با تلاش همه جانبه و مبارزه شبانه روزی با این افیون خانمان سوز توانستند با کسب رتبه برتر در بین شهرستان‌های استان همدان با کشف ۱۳ کیلوگرم انواع مواد مخدر و دستگیری ۱۱۱ نفر توزیع کننده مواد مخدر شهرستان بهار را از لوث وجود این قاچاقچیان مواد مخدر پاک کند.

شایان ذکر است در پایان این مراسم از برگزیدگان مسابقه عکس عاشورا و خبرنگاران فعال در عرصه اخبار انتظامی، توسط معاون اجتماعی انتظامی استان همدان و فرمانده انتظامی شهرستان بهار تجلیل بعمل آمد.

پیام تاریخ، تمدن و فرهنگ مادستان
The Message Of Madestan's History & Civilization & Culture
روزنامه همدان پیام
۴
چهارشنبه ● ۲۶ اسفندماه ۱۳۹۴ ● شماره ۲۵۹۹
ایران و جهان
slasat@hamedanpayam.com

جهان

پاسپورت ایران در رده ۹۸

مؤسسه بین‌المللی «هنلی و شرکاء» که در حوزه مسائل مربوط به اقامت و شهروندی فعالیت می‌کند، در گزارش سالانه خود درباره اعتبار پاسپورت کشورهای مختلف، ویزای آلمان را با ۱۷۷ امتیاز در مکان نخست قرار داده است. به گزارش ایسنا، این در حالیست که اعتبار ویزای صادر شده از سوی ایران در این گزارش به صورت مشترک با کشورهای اریتره، اتیوپی، نپال، فلسطین و سودان با ۳۷ امتیاز در رتبه ۹۸ قرار دارد. تنها کشورهای لیبی، سوریه، سومالی، عراق، پاکستان و افغانستان دارای اعتبار ویزایی پایین‌تر از ایران هستند. پس از آلمان، کشور سوئد با ۱۷۶ امتیاز در رتبه دوم را به خود اختصاص داده و جایگاه سوم نیز با ۱۷۵ امتیاز بصورت مشترک در اختیار کشورهای فنلاند، فرانسه، ایتالیا، اسپانیا و انگلیس است.

ایران

هشدار دوباره آمریکا برای سفر به ایران

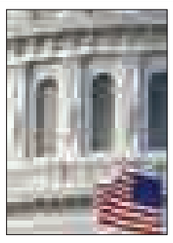

وزارت امـــور خارجه آمریکا در اقدامی خصمانه علیه کشورمان هشدار تازه‌ای درباره سفر به ایران صادر کرد. به گزارش ایسنا به نقل از خبرگزاری اسپوتنیک، وزارت امور خارجه آمریکا با صدور بیانیه‌ای اعلام کرد: از آنجایی که خطرات دستگیری و بازداشت شهروندان آمریکایی به ویژه شـــهروندان دارای تابعیت دوگانه در ایران همچنان بالا اســـت، شهروندان آمریکایی باید از سفر به این کشور پرهیز کنند. این بیانیه جدید که روی پایگاه اطلاع‌رسانی وزارت امور خارجه آمریکا قرار گرفته است، همچنین خاطرنشان کرده که اداره هوانوردی فدرال نیز به هواپیماهای مسافربری آمریکا درباره پرواز بر فراز حریم هوایی ایران هشدار داده است.

جهان

گام مثبت خروج روس‌ها از سوریه

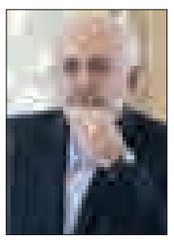

محمد جواد ظریف پس از دیدار با جولی بیشاب همتای اســـترالیایی خود در یک کنفرانس خبری در کامبرا به خروج نیروهای روســـیه از سوریه واکنش نشان داد و آن را مثبت ارزیابی کرد. به گزارش ایسنا، محمد جواد ظریف گفت: این حقیقت که یک آتش بس در سوریه برقرار شده خبری خوشایند است. این چیزی است که ما در طول دو سال و نیم و سه سال گذشته خواستار آن بوده‌ایم. وی افزود: این واقعیت که روسیه اعلام کرده در حال فراخواندن بخشی از نیروهای خود از سوریه است، نشان می‌دهد که آن‌ها نیاز فوری و قریب الوقوع برای توسل به گزینه نظامی برای حفظ آتش بس نمی‌بینند. بنابراین این یک نشانه مثبت است و ما باید منتظر بمانیم و ببینیم چه اتفاقی رخ می‌دهد.

جهان

تاثیر خروج روسیه بر مذاکرات صلح سوریه

دوشـــنبه شب رئیس جمهور سوریه ، در قالب یک اقدام ناگهانی دســـتور خروج بخش عمده‌ای از نیروهای روسی را از سوریه اعلام کرد و این تصمیم از صبح دیروز، سه شنبه عملیاتی شد. در این میان آنچه اهمیت این اقدام را دوچندان می کند، چگونگی تأثیر آن بر روند مذاکرات صلح سوریه است.

به گزارش «تابناک» ولادیمیر پوتین گفت: از روز ســـه شـــنبه خروج بخش عمده‌ای از نظامیان روس از ســـوریه آغاز می‌شود. با این حال وی بشار اســـد را مطمئن کرده است که روسیه همچنان در کنار وی برای مبارزه با تروریســـم باقی خواهد ماند. دلیل این اقدام از ســـوی مقامات سیاسی روسیه این‌گونه اعلام شد که مأموریت نیروهای نظامی روســـیه در سوریه محقق شده است و لذا بخش عمده‌ای از نیروهای روسی از خاک سوریه خارج می‌شوند.

از ســـوی دیگر بشار اســـد رئیس جمهور سوریه نیز در این رابطه در صفحه فیســـبوک خود نوشت: دولت سوریه تأکید می‌کند که تصمیم روســـیه مبنی بر خروج بخشی از نیروهایش با هماهنگی کامل دولت ســـوریه صورت گرفت. بشار اسد اضافه کرد، از زمان آغاز همکاری روسیه با دولت سوریه ما از سوی غرب با اتهام‌های فرآوانی در مورد اینکه در حال قتل و عام مردم بی‌گناه هســـتیم؛ مواجه شدیم. اما زمان نشان داد که همه آن اتهامات از حقیقت فاصله دارد و دولت روسیه و سوریه تمام تلاش خود را برای شکست تروریست‌ها به کار بستند.

ســـوای آنچه آمد، اکنـــون موضوعی که به نظر مهم و قابل بررســـی می‌باشـــد، آن اســـت که این رویداد بر روی مذاکرات صلح ســـوریه که هم اکنون در ژنو در حال انجام اســـت چـــه اثری برجای خواهد گذاشـــت؟ پایگاه خبری شبکه «بی بی سی» در این رابطه مدعی شد، این اقدام روسیه ســـبب خواهد شد تا نمایندگان دولت بشار اسد در جریان مذاکرات تحت فشار قرار گیرند و تن به خواسته‌های بیشتری از سوی مخالفان بدهند.

روزنامه انگلیسی «گاردین» نیز این موضوع را در راستای همکاری و اشتراک نظر کاخ ســـفید و کرملین توصیف کرد و نوشت، این اقدام روســـیه نشان از آن دارد که روسیه و آمریکا برای حل بحران سیاسی سوریه تلاش دارند تا این موضوع از طریق فرایند راه حل‌های سیاسی پایان بگیرد و در حال حاضر باید یک انتقال سیاســـی در سوریه جای جنگ و درگیری را بگیرد.

عربستان کویت را به قطع روابط تهدید کرد

روزنامه کویتی القبس نوشت: عربستان همسایه وهم پیمان خود کویت را به دلیل ســـخنان "عبد الحمید دشـــتی" نماینده مجلس این کشور در حمایت از بشار اسد به قطع روابط تهدید کرد.

به گزارش ایرنا به نقل از خبرگزاری رویترز، عبد الحمید دشتی نماینده مجلس کویت در فوریه (بهمن) گذشته در گفت‌وگو با شبکه خبری ســـوریه خواستار ریشه کن کردن تفکر وهابی بدون ذکر نام عربستان شد. مجلس کویت در حال حاضر برداشته شدن مصونیت پارلمانی از دشتی را بررسی می کند.

روزنامه کویتی القبس نوشـــت ســـفارت عربســـتان درکویت با ارائه یادداشـــت اعتراضی به دولت کویت سخنان دشتی را مداخله در امور داخلی عربستان دانست. عربستان در این یادداشت اعتراض اعلام کرد این امر تأثیر منفی در روابط برادرانه وتاریخی دو کشـــور گذاشـــته و احتمالا منجر به قطع روابط سیاسی دو کشور می شود.

مجلس کویت با بررسی سخنان دشتی در مارس جاری آن را محکوم و با تقدیر از روابط مســـتحکم خود با عربســـتان هرگونه سخن علیه عربســـتان را محکوم و سرنوشت دو کشور را با یکدیگر گره خورده خواند.

روزنامه‌های کویت به نقل از مرزوق الغانم رئیس مجلس امت کویت اعلام کردند هرگونه توهین به کشورهای حاشیه خلیج فارس توهین به امیر کویت است. سفارت عربستان در کویت دشتی نماینده پارلمان این کشـــور را بخاطر انتقاد از حمایت ریـــاض از تفکر وهابی تحت پیگـــرد قضایی قرار می‌دهد. عبدالحمید دشـــتی یکـــی از نمایندگان مجلس کویت از حامیان دولت بشـــار اســـد در سوریه و از مخالفان تروریست‌ها به شمار می‌رود؛ وی اخیرا نیز دیداری با بشار اسد داشته است.

السفیر:

عربستان وادار به گفت‌وگو با انصارا... شد

پس از دیدار هیأتی از انصارا... یمن با نمایندگان دولت عربســـتان در ریاض، روزنامه الســـفیر در گزارشی خبر داده که برگزار شدن این دیدار به دلیل تلفات بالایی اســـت که عربستان در جنگ با یمن داده است.

به گزارش فارس، طی چند روز گذشـــته گزارش‌هایی از دیدار هیأتی از انصارا... یمن با نمایندگان دولت عربستان منتشر شد که نتیجه اولیه آن تبادل اسرا و اعلام آتش‌بس در مناطق مرزی یمن و عربستان بود.

روزنامه لبنانی «الســـفیر»، در گزارشـــی به بررسی این مسأله پرداخته است و نوشته در تنها چند ساعت بعد از اعلام دیدار هیأتی از انصارا... با نمایندگان دولت عربســـتان دو طرف به توافق رسیده و اقدام تبادل زندانـــی کردند و درگیری‌ها در مناطق مرزی آرام گرفت؛ این اقدام از ســـوی عربستان احتمالا به دلیل فشاری است که در پی حمله به یمن به این کشور وارد شده و تلفات بالای انسانی که ریاض در جنگ خود علیه یمن داده است.

«فارع المســـلمی» تحلیلگر اندیشکده آمریکایی «کارنگی» اعلام کرده که عربســـتان به روشـــنی به دنبال راه خروجی از بحران یمن است و با وجـــود اینکه ایجاد آتش‌بس در مناطق مرزی عربســـتان و یمن مســـأله مهمی است اما به نظر نمی‌رسد این مسأله بتواند به حل کامل بحران فعلی منجر شـــود. پـــس از دیدار هیأتی از انصـــارا... یمن با نمایندگان دولت عربســـتان در ریـــاض و اعلام توقف درگیری‌ها در نوار مرزی دو کشـــور؛ «صالح الصماد» رئیس شورای سیاسی جنبش انصارا... یمن، امروز (دوشنبه) اعلام کرد چند روز پیش دیداری برای تحویل دادن یک اسیر ســـعودی به دلیل وضعیت جسمی‌اش و تنها به دلایل انســـانی صورت گرفت. وی در صفحه فیســـبوکش نوشت آنچه در برخی رســـانه‌های وابسته به نیروهای متجاوز مبنی بر توافق انصارا... با عربســـتان منتشر شده، صرفا با هدف سرپوش گذاشتن بر شکست متجاوزان در به زانو درآوردن ملت یمن صورت گرفته است. الصماد تأکید کرده آتش‌بس در مرزهای عربستان و یمن در چارچوب زمینه‌سازی برای انجام دیدارهایی به منظور توقف تجاوز به ملت یمن و پایان دادن به رنج‌های آن‌ها بوده است و افزوده: تفاهم‌هایی که اخیرا به دست آمده، اولیه است و شاید به توقف تجاوز عربستان منجر شود.

رهبر انقلاب در دیدار اعضای مجمع نمایندگان طلاب و فضلای حوزه علمیه قم:

طرح‌هایی برای «انقلاب‌زدایی» از حوزه علمیه وجود دارد

رهبر معظم انقلاب اســـلامی در دیدار اعضای مجمع نمایندگان طلاب و فضلای حوزه علمیه قم بـــا تبیین جایگاه و نقش بی‌بدیل و تأثیرگذار حـــوزه علمیه قم در پیروزی انقلاب اسلامی به برخی تلاش‌ها بـــرای انقلاب‌زدایـــی از حوزه‌های علمیه اشـــاره و تأکید کردند: حـــوزه علمیه قم باید همچنان یک «حـــوزه انقلابی و مهد انقلاب» باقی بماند و رسیدن به این هدف نیازمند اندیشه، تدبیر و برنامه‌ریزی دقیق است.

به گزارش پایگاه اطلاع رسانی مقام معظم رهبری، حضرت آیت‌ا... خامنه‌ای سخنان خـــود را با بیـــان مقدمـــه‌ای درخصوص تأثیرگذاری حـــوزه علمیه قم در پیروزی انقلاب اســـلامی و اســـتمرار آن و نسبت حوزه علمیه قم بـــا انقلاب آغاز کردند و گفتند: دو جریان در شکل‌گیری و پیروزی انقلاب اسلامی تأثیرگذاری آشکار داشتند ۱- دانشگاه ۲- حوزه‌ی علمیه.

حضرت آیـــت‌ا... خامنه‌ای با اشـــاره به وجـــود مبـــارزات دانشـــگاهی در نقاط مختلـــف جهـــان به‌دلیل فضـــای طبیعی دانشـــگاه‌ها و آشـــنایی دانشـــجویان بـــا مسائل روز افزودند: مبارزات دانشجویی در ایران، چه در دوره مبارزات اســـلامی و چه پیـــش از آن هم وجود داشـــت اما مبارزات دانشـــجویی به‌دلیل دامنه محدود تأثیرگذاری آن هیـــچ‌گاه به یک تحول و انقلاب در کشور منتهی نشد.

ایشـــان تأثیرگـــذاری حرکـــت و مبارزه دانشـــگاهی در پیروزی انقلاب اســـلامی را به‌دلیـــل حضـــور عامل اصلـــی یعنی مبارزات روحانیت دانســـتند و خاطرنشان کردنـــد: ما قدردان مبارزات دانشـــجویان هستیم اما اگر این مبارزات بدون حضور مبـــارزات روحانیت بود، قطعـــاً به همان محیط دانشـــگاه محدود می‌شد و به اتمام می‌رســـید. رهبر انقلاب اسلامی «فراگیر بودن و تأثیرگذاری» را دو ویژگی حرکت روحانیت در انقلاب اســـلامی برشمردند و افزودند: حـــوزه علمیه قم از دو بخش «مرجعیت و طلاب» تشکیل شده است که امام(ره) به‌عنوان بخش مرجعیت، اعلامیه می‌دادند و ســـخنرانی می‌کردنـــد اما آن بخشی که ســـخنان و دیدگاه‌های امام(ره) را به عمـــق جامعه و تا دوردســـت‌ترین مناطق رساند، روحانیت و طلاب بودند.

حضرت آیت‌ا... خامنـــه‌ای تأکید کردند: اگر حـــوزه علمیه قم نبـــود، حرکت امام راحل شـــاید به موفقیت نمی‌رسید و این، نشـــان‌دهنده نقـــش حوزه علمیـــه قم در شـــکل‌گیری و اســـتمرار انقلاب اسلامی است. ایشان افزودند: آن نیرویی که مردم را به خیابان‌هـــا آورد و آن راهپیمایی‌های بزرگ و میلیونی را شکل داد، تأثیرگذاری طلاب بود کـــه فکر و نیت امام(ره) را در دورترین نقاط کشور نیز منتقل کردند.

رهبر انقلاب اســـلامی بـــا تأکید بر اینکه حلقه واســـط میـــان امام خمینـــی(ره) و شکل‌گیری انقلاب اسلامی، حوزه علمیه قم بود، خاطرنشان کردند: با توجه به نقش ممتـــاز و بی‌بدیل حـــوزه علمیه‌ی قم در پیروزی انقلاب اســـلامی، اکنون انگیزه‌ها و طرح‌هایی برای «انقلاب‌زدایی» از حوزه علمیه وجود دارد.

حضـــرت آیـــت‌ا... خامنـــه‌ای گفتند: اگر بخواهیم نظام اسلامی همچنان «اسلامی و انقلابی» بمانـــد باید حوزه علمیه «انقلابی» بمانـــد زیرا اگـــر حوزه‌ی علمیـــه انقلابی نماند، نظـــام در خطر «انحراف از انقلاب» قرار خواهد گرفت. ایشان با تأکید بر اینکه باید از هرگونه تلاشی برای «انقلاب‌زدایی» از حوزه‌هـــای علمیه احســـاس خطر کرد، افزودند: باید با فکر و تدبیر و برنامه‌ریزی حکمت‌آمیـــز، با این خطـــر مقابله کرد تا حوزه علمیه قم همواره یک حوزه انقلابی و مهد انقلاب باقی بماند و بینش و حرکت انقلابی در آن توسعه یابد.

رهبـــر انقـــلاب اســـلامی در پایـــان سخنانشان تأکید کردند: با وجود برخی پدیده‌های نامطلوب در گوشـــه و کنار، جهت‌گیری کلی حرکت کشـــور، خوب و رو به پیشرفت اســـت و افق آینده به لطف پروردگار در همه زمینه‌ها روشـــن است.

رئیس جمهوری:

در افتخارات ملی، قومیت، باشگاه، حزب و جناح معنا ندارد

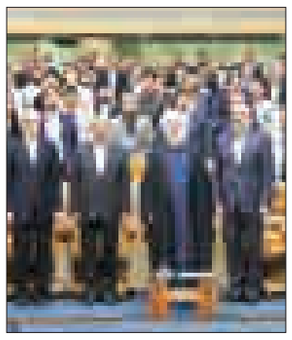

رئیس جمهوری در مراسم تقدیر از افتخار آفرینان ورزشـــی ایران اسلامی در عرصه‌های بین المللی، ورزش را عامل نشاط و سلامتی جامعـــه و تأثیرگذار در تقویـــت غرور ملی دانســـت و بر اهتمام دولت برای حمایت از ورزشـــکاران و مدال‌آوران کشور و گسترش امکانات و خدمات ورزشی به مردم تأکید کرد.

به گـــزارش پایـــگاه اطلاع رســـانی دولت، حجت‌الاسلام والمسلمین حسن روحانی در این مراسم که مسئولان ورزش کشور، روسای فدراسیون‌های ورزشی، ورزشکاران، قهرمانان و مدال آوران ورزش کشور در میادین آسیایی و بین‌المللی طی ســـال ۹۳ حضور داشتند، با بیان اینکه اســـاس ورزش بر پایه نیاز روح و بدن انسان به ســـلامت و نشاط است، گفت: ما برای سلامت جامعه و ایجاد نشاط در مردم نیاز به ورزش داریم؛ همانگونه که در فرهنگ اسلام به تقویت روحیه نشاط و سرزندگی در جامعه سفارش شده است.

رئیس جمهوری با انتقاد از برخی کســـانی که فرهنـــگ دینی را در تضاد با ایجاد نشـــاط در جامعه می‌دانند، گفت: ورزش یکی از اموری است که باعث نشـــاط در روح و روان مردم و جامعه خواهد شـــد. وی با اشاره به تعبیری از رهبـــر معظم انقلاب دربـــاره ورزش که آن را برای جوانان مســـتحب و برای میانسالان و بزرگسالان واجب دانســـته‌اند، گفت: ورزش یک کار ارزشمند اجتماعی و دارای آثار مفید و بسیار مهمی برای جامعه است. روحانی با تأکید بر لزوم فراهم کردن دسترســـی همگان بویژه بانوان کشور به امکانات ورزشی، اظهار داشت: ما باید در عرصه ورزش عدالت را رعایت کرده و امکانات ورزشـــی را برای بانوان کشور مهیا کنیم زیرا شرایط جامعه و سنت‌هایی که وجود دارد و لزوم حفظ حریم بانوان به گونه‌ای است که ما باید مکان‌های مناسب، راحت و امن را برای ورزش آنان فراهم کنیم. رئیس جمهوری برافراشته شدن پرچم جمهوری اسلامی ایران در میادین جهانی ورزش را موجب افتخار ملی هر ایرانی دانســـت و گفت: در افتخارات ملی قومیت، تیم، باشگاه، حزب و جناح معنا ندارد و هـــر ایرانی در هر نقطه از جهان که به وطن خود عشـــق می‌ورزد از این افتخارآفرینی شاد خواهد شد. روحانی ورزش را یکی از عوامل تقویت وحدت ملی عنوان کـــرد و افزود: در عرصه‌های افتخارآفرینی جهانی ورزش، غرور ملی به خوبی هویدا و متجلی می شود.

روحانـــی با بیان اینکه در مذاکرات سیاســـی نیز زمانی می‌توانیم به شـــاخص‌ها و اهداف خود در این عرصه دســـت پیـــدا کنیم که در میادین سیاســـی بین‌المللی حضور پیدا کنیم، خاطرنشان کرد: در عرصه ورزشی هم زمانی که با قوی‌ترین تیم‌هـــای دنیا رقابت می‌کنیم می‌توانیم به اهداف خود رسیده و غرورآفرینی داشته باشیم.

رئیس قوه قضائیه:

اصرار به رأی نیاوردن یک امام جمعه، عمل قبیحی بود

رئیس قوه قضائیه گفت: در ایام انتخابات چنین می‌گفتنـــد که برای اینکـــه فلانی در مازندران، فلانـــی در تهران، فلانی در کرمان و فلانی در خراسان رای نیاورد، باید به افراد ناشناس رای دهیم و در این راستا لیست هم ارائه کردند.

به گـــزارش میـــزان، آیت‌ا... صـــادق آملی لاریجانی در نشست با روسای کل دادگستری سراسر کشور اظهار کرد: اینکه برخی اصرار بورزند یک امام جمعه و یا رئیس قوه قضائیه کـــه منصوبین رهبری هســـتند، رای نیاورند عمل بسیار قبیح و زشتی بود.

آیـــت‌ا... آملی لاریجانی در ادامه با آســـیب شناســـی عمل قبیح و زشـــتی کـــه در ایام انتخابات از ســـوی ضد انقلاب خارج نشین صورت گرفـــت و همراهی برخی داخلی‌ها را بـــه همـــراه داشـــت، گفت: شـــناخت و آســـیب شناســـی عمل قبیح و زشتی که در ایـــام انتخابات صورت گرفت و مختص این انتخابات هم نبود بســـیار حائز اهمیت است و باید پیرامون این پدیده روشنگری صورت گیرد. وی ادامه داد: از چندین ماه ق پیش از انتخابات عده‌ای ضد انقلاب خارج نشین و مخالفان نظام به این فکـــر افتادند که برخی از چهره‌هـــای این نظـــام خصوصا منصوبان رهبری را از ورود بـــه مجلس خبرگان منع کنند. رئیس دســـتگاه قضا با بیـــان اینکه از ضد انقلاب خارج نشـــین انتظاری بیش از این نیســـت، گفت: آن چیزی که قیافه قبیح و زشـــتی داشت این بود که عده‌ای در درون کشـــور هم نقشه ضد انقلاب خارج نشین را اجرا کردند. وی در ادامه با طرح این ســـؤال که چرا باید مسئولان در داخل کشور با ضد انقلاب خارج نشـــین همنوا شوند، گفت: از چندین مـــاه پیش از انتخابـــات علیه رئیس قوه قضائیه تبلیغات گســـترده کردند که چرا بر احکام قصاص و حدود پافشاری می‌کند؛ خب این پافشاری که علامت ایمان است.

آیـــت‌ا... آملی لاریجانی اظهار کرد: علی‌رغم تمام تبلیغات ســـوء مردم به صحنه آمدند و در دهـــان ضد انقلاب زدنـــد و در مازندران بالاتریـــن رای به کســـانی دادنـــد که آن‌ها نمی‌خواستند.وی گفت: در این رابطه بحث شخصی مطرح نیست بلکه این بحث مطرح اســـت که عده‌ای چطور به آسانی از قبح این کار گذشتند؛ اینکه عده‌ای در داخل همراستا با ضد انقلاب خارج نشین لیست ارائه دهند و همان حرف‌های آنان را تکرار کنند، عمل زشتی بود که باید تبیین شود.

آیت‌ا... آملی لاریجانی تصریح کرد: کســـانی کـــه مدعی همراهـــی با رهبری هســـتند آیا واقعا همراهـــی کردند، آیا رهبری هم همین را می‌خواســـتند که عده‌ای بـــه دنبال حذف منصوبان ایشـــان باشـــند، قبح این کارخیلی زیاد بود.

فرمانده نیروی زمینی ارتش:

تانک «ذوالفقار» برای تولید انبوه تحویل وزارت دفاع شد

فرمانده نیروی زمینی ارتش با بیان اینکه هدف اصلی ما بالا بردن اقتدار کشـــورمان است گفت: تانک ذوالفقار طراحی و ساخته شده و برای تولید انبوه تحویل وزارت دفاع هم شده است.

به گزارش مهر، احمد رضا پوردستان فرمانده نیروی زمینی ارتش جمهوری اسلامی ایران تأکید کرد: هدف اصلـــی ما بالا بردن اقتدار کشورمان اســـت و در این زمینه متناسب با تهدیدات به تقویت خـــود می‌پردازیم. وی درباره توانمندی صنعت دفاعی کشـــور بر اســـاس تکیه به توان داخلی که مورد تأکید فرمانده معظم کل قوا اســـت، خاطرنشـــان کـــرد: امروز صنعت دفاعی بـــه این قابلیت و توانمندی رســـیده که تجهیزات دفاعی را متناســـب با تهدیـــدات و نیازهای نیروهای مســـلح با همـــت داخلی و بـــدون اتکا به کشـــورهای خارجی در شـــمارگان بسیار بالایی آماده کـــرده و در اختیـــار نیروهای مســـلح بگذارد. فرمانده نیروی زمینی ارتش اظهار داشت: هدف اصلی ما بالا بردن اقتدار کشـــورمان اســـت و در این زمینه متناسب با تهدیدات بـــه تقویت خـــود می‌پردازیم. پوردســـتان همچنین دربـــاره انتقال تجارب ارزنـــده نیروی زمینی در حـــوزه طراحی و ساخت تجهیزات مختلف به بخش صنعت کشـــور نیز گفت: وظیفه نیروهای مســـلح ساخت نمونه محصول با هماهنگی و ارتباط با صنعت دفاعی و مراکز دانشـــگاهی است به عنوان مثـــال در نیروی زمینی ارتش انواع اسلحه تک‌تیرانداز شامل شـــاهر، باهر و ... تولید و همچنین تانـــک ذوالفقار طراحی و ساخته شده و برای تولید انبوه تحویل وزارت دفاع هم شده است. صنعت دفاعی نیز به این قابلیت رسیده که تجهیزات دفاعی را متناسب با نیاز ما تولید انبوه کرده و تحویل دهد و این خواست رهبری در اقتصاد مقاومتی است.

خبـــر

رئیس مرکز تخصصی مهدویت:

«ظهور نزدیک است» از جاهایی پشتیبانی می‌شد

رئیـــس مرکـــز تخصصی مهدویـــت، از اعلام موجودیت ســـتاد هماهنگی فعالیت‌های مهدوی در کشـــور خبر داد و گفت: هدف این ســـتاد جلوگیری از آســـیب‌های مباحث مربوط به امام زمان(عج) و مهدویت است.

به گزارش ایلنا در قم، حجت‌الاســـلام والمسلمین مجتبی کلباسی در نشســـت خبری اعلام موجودیت ستاد هماهنگی فعالیت‌های مهدوی کشور، با اشـــاره به آســـیب‌های بحث مهدویت و انتظار و همچنین برخی مدعیان دروغین، اظهار داشت: ادعاهای دروغین در رابطه با امام زمان(عج) و مهدویت، برای این اســـت که این بنیان راسخ را تخریب کننـــد. وی با بیان اینکه در عصر قاجـــار و همین طور عصر پهلوی نیز شـــاهد ظهور برخی مدعیان دروغین و آسیب‌های بحث مهدویت بودیم، گفت: هدف از تشکیل ســـتاد هماهنگی فعالیت‌های مهدوی در سطح کشـــور، جلوگیری از آسیب‌هایی است که ممکن است این مسأله را دچار خدشـــه کند. او ادامه داد: حرکتی که آن موقع (دولت قبل) صورت گرفت (ظهور بســـیار نزدیک است) را نمی‌دانیم از کجا آغاز شد؛ چون تحت عنوان هیچ مؤسسه و سازمانی نبود؛ بلکه آن‌ها یک عده‌ای بودند؛ حرکتی کردند و پشـــتیبانی‌هایی هم از آن‌ها شـــد، ولی اعضای ستاد هماهنگی فعالیت‌های مهدوی، بیشتر از دستگاه‌های رســـمی و مؤسسات شناخته شده‌ای هســـتند که حرکت‌های سالمی هم دارند و اصلا غرض هم این اســـت که اگر جایی حرکت خطایی صورت گرفت، این ستاد هست و یک جایی هست که آنجا تصمیمات ارزیابی می‌شود و اگر این روندها به مخاطره افتاد، اصلاح شود.

دبیر ســـتاد هماهنگی فعالیت‌های مهدوی کشور از حضور حدود ۳۰ دستگاه، نهاد و مؤســـسات علمی مرتبط با بحث مهدویت از جمله، مدیریت حوزه‌های علمیه کشـــور، مســـجد جمکران، صدا و سیما، جامعۀ المصطفی(ص)، مرکز تخصصی مهدویت، وزارت ارشاد، چند مؤســـسه علمی و... در ســـتاد هماهنگی فعالیت‌های مهدوی خبر داد و گفت: ریاســـت ستاد هماهنگی فعالیت‌های مهدوی کشور به عهده حجت الاســـلام و المسلمین رحیمیان اســـت که از سوی مقام معظم رهبری به تولیت مسجد مقدس جمکران منصوب شده است. کلباسی با بیان اینکه این مرکز تخصصی به عنوان دبیرخانه ســـتاد هماهنگی فعالیت‌های مهدوی فعال خواهد بود، گفت: این ستاد در حال حاضر بودجه خاصی ندارد و فعلا با همکاری اعضا فعالیت می‌کند.

بیانیه نمایندگی دائم ایران در سازمان ملل؛

طرح آزمایش موشکی ایران در شورای امنیت مغایر برجام است

در بخشی از بیانیه نمایندگی دائم ایران در سازمان ملل آمده است: طرح موضوع آزمایش‌های موشـــکی ایران در شـــورای امنیت را رد می‌کنیم و چنین اقدامـــی را با فضای مثبت حاکم برای اجرای برجام مغایر می‌دانیم.

به گزارش مهر، درپی نشســـت شورای امنیت سازمان ملل با موضوع برنامه موشکی ایران، نمایندگی جمهوری اسلامی ایران در سازمان ملل بیانیه‌ای منتشـــر کرد. با توجه به تلاش‌های اخیر برای نشر اطلاعات نادرســـت در مورد رزمایش اخیر موشکی نیروهای مسلح جمهوری اسلامی ایران، نمایندگی دائم جمهوری اسلامی ایران نزد سازمان ملل متحد لازم می‌داند توضیحاتی در این مورد به شرح زیر ارائه نماید:

۱- جمهوری اســـلامی ایـــران به عنوان کشـــوری کـــه در یکی از بی‌ثبات‌ترین و ناآرام‌ترین مناطق جهان قرار دارد، کاملا محق اســـت که نسبت به ایجاد توانمندی متعارف و قابل اتکا با هدف بازدارندگی و دفـــاع در مقابل هرگونه تجاوزی اقدام کند. آزمایش‌های موشـــکی اخیر ایران بخشـــی از تلاش‌های جاری نیروهای مسلح کشور برای تقویت توانمندی‌های دفاعی مشـــروع و نشان دادن کارآیی و آمادگی ســـامانه‌های موشـــکی علیه تهدیدات امنیتی بودند. کسانی در مورد آزمایش‌های موشـــکی ایران بیش از حد جنجال می‌کنند که خود در سال ۲۰۱۵ فروشنده و خریدار مدرنترین سلاح‌های ارسالی به منطقه خلیج فارس به ارزش تقریبا ۱۰۰ میلیـــارد دلار بوده‌اند (در حالی‌که کل بودجه دفاعـــی ایران کمتر از یک دهم این مبلغ در همان ســـال است). اختلاف عظیمی بین بودجه دفاعی ایران و بودجه نظامی دیگر کشـــورهای منطقه وجود دارد تا آن جا که حتی مقامات آمریکایی در بالاترین سطوح هم به این موضوع اذعان کرده‌اند.

۲- تهدیدات آشـــکار علیه حاکمیت و تمامیـــت ارضی ایران که طی سال‌های گذشته افزایش یافته، ایجاد یک توانمندی بازدارنده مشروع توســـط جمهوری اســـلامی ایران را بیش از هر زمان دیگر ضروری ساخته است. به عنوان مثال، موشه یالون، وزیر دفاع رژیم صهیونیستی، در اظهاراتی تهدید آمیز در ۵ می ۲۰۱۵ به امکان اســـتفاده از ســـلاح هسته‌ای علیه ایران توسط رژیم صهیونیستی اشاره کرد (برای جزئیات رجوع کنید به اعتراضیه ایران به شورای امنیت مورخ ۱۹ می ۲۰۱۵). به علاوه، رژیم صهیونیستی تنها مانع بر سر راه شکل‌گیری خاورمیانه به عنوان منطقه عاری از سلاح هسته‌ای است و تنها دارنده غیر قانونی سلاح هسته‌ای در منطقه است.

۳- اظهارات چند روز اخیر فرماندهان نیروهای مسلح ایران منعکس کننـــده نگرانی ایران در مورد چنین تهدیداتی اســـت. فرمانده نیروی هوافضای ســـپاه پاسداران انقلاب اسلامی که اظهاراتش توسط برخی طرف‌ها تحریف شده است، در مصاحبه‌ای پس از آزمایشات موشکی تأکید نمود که «ما آغازگر هیچ جنگی نیســـتیم، هدف ما دفاع از خود است .... ما قصد حمله به هیچ کشوری را نداریم اما وقتی مورد حمله قرار بگیریم، باید قادر به مقابله به مثل باشیم».

۴- قطعنامـــه ۲۲۳۱ شـــورای امنیت فعالیت‌های نظامی مشـــروع و متعـــارف را منع نکرده و حقوق بین‌الملل نیز به هیچ روی نافی چنین فعالیت‌های مشروعی نیســـت. ایران هرگز به دنبال دستیابی به سلاح هســـته‌ای نبوده و نخواهد بود، چرا که تعهدات خود طبق معاهده منع گسترش سلاح‌های هســـته‌ای (ان. پی. تی) و برجام را کاملا محترم می‌شـــمارد. بنابراین، موشک‌های ایران نه برای پرتاب سلاح‌های غیر متعارف طراحی شـــده‌اند و نه می‌توانند برای چنین منظوری طراحی شـــده باشند. ما تفسیر خودسرانه مفاد قطعنامه ۲۲۳۱ شورای امنیت و ضمائم آن را مردود می‌دانیـــم و همه طرف‌ها را دعوت می‌کنیم تا با حسن نیت رفتار نمایند و از اقدامات تحریک آمیز بپرهیزند.

۵- همچنین، ما طرح موضوع آزمایش‌های موشکی ایران در شورای امنیـــت را رد می‌کنیم و چنین اقدامی را بـــا فضای مثبت حاکم برای اجرای برجام مغایر می‌دانیم و آن را به ضرر اجرای توام با حسن نیت برجام تلقی می‌کنیم.

پیام تاریخ، تمدن و فرهنگ مادستان
The Message Of Madestan's History & Civilization & Culture
روزنامه همدان پیام
۵
چهارشنبه ● ۲۶ اسفندماه ۱۳۹۴ ● شماره ۲۵۹۹
جامعه
ejtemaei@hamedanpayam.com

نظارت ۴۵۰۰ بازرس بر مراکز توزیع غذا

وزیر بهداشت،درمان و آموزش پزشکی گفت: همکارانم در سراسر کشور در ۵۷۰ بیمارستان که کارشان تعطیل‌بردار نیست به صورت جهادی و بسیجی داوطلبانه در خدمت مسافران نوروزی هستند و امیدواریم که امسال میزان رضایتمندی مردم از فعالیت‌های کادردرمانی نسبت به سال گذشته افزایش داشته باشد. به گزارش مهر، سید حسن هاشمی با اعلام اینکه علاوه بر کادر درمان، در حوزه بهداشت محیط نیز نظارت بر مراکز تهیه و توزیع غذا، رستوران‌های شهری و جاده‌ای در شهر و جاده نیز وجود دارد، بیان کرد: ۴ هزار و ۵۰۰ ناظر به صورت شبانه‌روزی مراکز تهیه و توزیع غذا را زیر نظر دارند تا از بروز حوادث احتمالی در بحث غذا و دارو جلوگیری کنند.

شماره ۱۴۱ پاسخگوی نیازها و سؤالات مورد نیاز هموطنان است

رئیس سازمان راهداری و حمل‌ونقل جاده‌ای گفت: امسال همچون سال‌های گذشته تا ۱۵ فروردین در خدمت مردم خواهیم بود.
به گزارش مهر، داود کشاورزیان بیان کرد: شماره ۱۴۱ پاسخگوی نیازها و سؤالات مورد نیاز هموطنان است.
وی گفت: اگر لازم باشد در طول نوروز هم برای ایمن‌سازی جاده‌ها اقدام می‌کنیم حتماً بدون اینکه مزاحمتی برای تردد مردم ایجاد شود این کار انجام خواهد شد.

اجرای «هدایت تحصیلی» برای دانش‌آموزان پایه نهم

علی‌اصغر فانی وزیر آموزش و پرورش به شیوه اجرایی شدن هدایت تحصیلی دانش‌آموزان اشاره کرد و گفت: این موضوع فرم‌هایی دارد و باید اطلاعاتی را جمع‌آوری کنیم و شکل کار اینگونه خواهد بود که در تیرماه برای قبول شدگان خرداد و در شهریور ماه برای قبول شدگان شهریور، هدایت تحصیلی را انجام می‌دهیم. به گزارش فارس، دانش‌آموزان از سال‌التحصیلی آینده برای ورود به مقطع دبیرستان (دوره دوم متوسطه) باید هدایت تحصیلی و انتخاب رشته خود را انجام دهند که در گذشته این موضوع یک سال دیرتر انجام می‌شد.

گزارش ویژه

رئیس جدید دانشگاه فنی و حرفه‌ای شهید مفتح:

دانشگاه فنی و حرفه‌ای ابر دانشگاه کشور است

در واپسین روزهای سال ۹۴، مراسم تودیع و معارفه رئیس دانشگاه فنی و حرفه‌ای شهید مفتح با حضور مسئولان کشوری و استانی برگزار شد و دکتر شهاب کاظمی به عنوان رئیس دانشگاه فنی وحرفه‌ای شهید مفتح معرفی شد.
معاون فرهنگی و دانشجویی دانشگاه فنی‌وحرفه‌ای کشور گفت: لازمه رشد صنعت و حرکت رو به جلوی صنایع در کشور، توسعه دانشگاه‌های فنی و حرفه‌ای است و باید جایگاه این دانشگاه‌ها را باور و اثبات کنیم.
دکتر حسن کی‌پور افزود: در سطح جامعه فعالیت‌های پژوهشی و مقالات متعددی ارائه می‌شود ولی این مقالات با صنعت ما هم تراز نیستند که با راه‌اندازی دانشگاه‌های فنی و حرفه‌ای معضل ارتباط صنعت و دانشگاه مرتفع خواهد شد.
وی به مقوله کارآفرینی در جامعه اشاره کرد و گفت: برای ایجاد اشتغال در جامعه باید به دانشگاه‌های فنی و حرفه‌ای بهای بیشتری داده شود چرا که این مراکز حلقه گم مفقوده و رابط بین صنعت و علم هستند و با تولید و تجهیز کارگاه‌ها و آموزشگاه‌های فنی و حرفه‌ای به راحتی کارآفرینی ایجاد می‌شود.
نماینده مردم همدان و فامنین در مجلس شورای اسلامی نیز در این مراسم افزود: میانگین سرعت تولید علم در کشور ۱۱ برابر میانگین جهانی است و این در حالیست که سرعت ورود علم به چرخه توسعه و پیشرفت کشور پایین است و رسالت دانشگاه‌های فنی و حرفه‌ای وارد علم به چرخه زندگی مردم و توسعه کشور است.
محمدابراهیم کارخانه‌ای به تثبیت جایگاه علمی دانشگاه فنی و حرفه‌ای اشاره کرد و گفت: قوی‌ترین نیروهای علمی، فنی و کاربردی که بتوانند علم را به ثروت بدل کنند باید در دانشگاه فنی و حرفه‌ای شکل بگیرند.
وی بیان کرد: دانشگاه‌های فنی و حرفه‌ای با ایجاد رقابت، جایگاه برجسته خود را نشان خواهند داد و

کاظمی، رئیس جدید دانشگاه

لازمه رقابت هم مسأله نوآوری است که اگر بتوانند این خط سیر را ادامه دهند می‌توانند جایگاه خود را در کشور پیدا کنند.
نماینده مردم همدان و فامنین در مجلس شورای اسلامی به خودکفایی در زمینه صنایع دفاعی اشاره کرد و گفت: اگر آموزش، پژوهش، نوآوری و تولید را با هم هماهنگ کنیم می‌توانیم در همه زمینه‌ها به خودکفایی برسیم.
کارخانه‌ای گفت: کشور از نظر فن‌آوری نوین در همه عرصه‌ها پیشرفت کرده است اما مدیریت در این زمینه در کشور وجود ندارد و دانشگاه فنی‌وحرفه‌ای باید بتواند فن‌آوری کشور را در کنار پژوهش مدیریت کند.
وی افزود: بسترهای مناسب کار در دانشگاه فنی‌وحرفه‌ای شهید مفتح فراهم است و با بهره‌گیری از نظرات و تجربیات و تشکیل اتاق فکر هدفمند و برنامه‌ریزی شده یک حرکت شتابنده به جلو خواهد داشت.
در ادامه رئیس جدید دانشگاه فنی و حرفه‌ای شهید مفتح نیز گفت: به برکت استقرار جمهوری اسلامی و اجرای عدالت آموزشی در کشور، امروز دستیابی به آموزش عالی در دست طبقات خاصی وجود ندارد و همه می‌توانند به صورت یکسان آموزش‌های عالی را دریافت کنند.

مراسم تودیع و معارفه رئیس دانشگاه فنی‌حرفه‌ای شهید مفتح

دکتر شهاب کاظمی با بیان اینکه دانشگاه فنی و حرفه‌ای به عنوان یک ابر دانشگاه در کشور نقش و جایگاه ویژه‌ای دارد، گفت: امیدواریم با دید مسئولین نسبت به آموزش عالی در برنامه ششم توسعه و با استفاده از تجربیات و نگاه به آینده با جهش بیشتر به روزهای اوج و موفقیت‌های بیشتر نایل آییم.
وی بیان کرد: از عمده برنامه‌های پیش روی ما آزادی، عدالت‌خواهی، مبارزه با ظلم، درایت، اصلاح روش‌ها، بهبود روندها خواهد بود. در ادامه مراسم رئیس اسبق دانشگاه فنی و حرفه‌ای شهید مفتح کار در آموزشگاه‌های فنی و حرفه‌ای را مقدس دانست و گفت: باید کارآفرینی و آموزش فنی را تقدیس کرد چرا که مسیر توسعه و پیشرفت، اقتصاد پویا و پایدار از تونل آموزش‌های فنی و حرفه‌ای می‌گذرد.
مهندس محمود حاجی زین‌العابدینی با اشاره به اینکه دهه چهارم انقلاب اسلامی دهه تولید ثروت از علم نامگذاری شده، گفت: با سرمایه‌گذاری مناسب و مطلوب‌تر برای آموزش فنی و حرفه‌ای و توجه به اشتغال نخبگان قدم‌های بزرگی برای رسیدن به جایگاه واقعی جمهوری اسلامی در جهان خواهیم برداشت.
وی بیان کرد: کار در حوزه آموزش‌های فنی و حرفه‌ای نیاز به تدوین و تصویب قوانین جامع دانش‌بنیان دارد و سیاست‌ها در این حوزه به وجود آمده است اما سیاست‌ها تکلیفی نیستند و امکان اجرای آنها ضعیف است.
رئیس اسبق دانشگاه فنی و حرفه‌ای شهید مفتح با اشاره به اینکه کارها باید به صورت مشورتی و رعایت اخلاق انجام شود گفت: مدتی که در سمت ریاست دانشگاه فنی و حرفه‌ای شهید مفتح بودم مبنای کار را بر رضایت الهی، قانون‌گرایی، حفظ رضایت کارکنان و بدون در نظر گرفتن هیچ جناح‌بندی و حاشیه‌روی قرار دادم.
مهندس حاجی‌زین‌العابدینی به اقدامات صورت گرفته در دوره ریاست دانشگاه فنی و حرفه‌ای شهید مفتح پرداخت و افزود: در حوزه‌های مختلف آموزشی-پژوهشی اقداماتی از قبیل جذب اساتید مجرب و کارآزموده، تجهیز و به‌روزرسانی کارگاه‌ها و آموزشگاه‌ها، برگزاری مسابقات علمی و عملی، جذب نیروی بورسیه، انتقال مدرسان از سایر ارگان‌ها، تأسیس و مجوز ۳ رشته کارشناسی، افزایش رشته‌های کاردانی از ۸ رشته به ۱۱ رشته و تکمیل پروژه‌های کبودراهنگ، ملایر و اسدآباد از عمده اقدامات صورت گرفته بوده است.

گزارش ویژه

مرغ سبز غذایی سالم برای جامعه‌ای سالم

داروهای آنتی‌بیوتیک که در دام وطیور استفاده می‌شود از طریق مصرف مواد پروتئینی وارد بدن مصرف‌کننده می‌گردد و مقاومت دارویی در بدن ایجاد می‌کند. با ایجاد مقاومت دارویی به آنتی‌بیوتیک‌ها، ممکن است بدن هنگام مواجهه با بیماری‌ها، دیگر به آنتی‌بیوتیک‌های ساده جواب ندهد و فرد مجبور به استفاده از داروهای قوی‌تر و با قیمتی گران‌تر شود؛ همچنین در برخی از افراد باعث ایجاد حساسیت‌های شدیدی می‌شود.
به همین دلیل توصیه برخی متخصصان تغذیه به تولید، مصرف و استقبال بیشتر از مرغ‌های سبز بدون آنتی‌بیوتیک است.
مرغ‌های سبز به سبب جوان بودن و مدت کوتاه پرورش از کیفیت بالاتر و طعم و مزه بهتری نسبت به مرغ‌های معمولی برخوردارند. مرغ‌های سبز، هیچ نوع آنتی‌بیوتیکی ندارند. این مرغ‌ها در طول دوره پرورش، ۳ بار به وسیله سازمان دامپزشکی کشور آزمایش می‌شوند و اگر نتایج آزمایش‌ها نشان دهد در هر ۳ نوبت بدنشان فاقد داروهای آنتی‌بیوتیک و یا داروهای ضد کوکسی دیوز باشد مجوز عرضه به عنوان مرغ سبز را دریافت خواهند کرد.
مهندس فرید استوار کارشناس رشته کشاورزی شاخه دامپروری است که در حال‌حاضر مدیرعامل واحد پرورش مرغ سبز در کشور است. وی تولید مرغ سبز را در راستای تحقق شعار "غذای سالم، جامعه سالم" عنوان کرد و افزود: این واحد تولیدی با برند انحصاری مرغ سبز در سال ۱۳۸۸ در شهر آستانه اشرفیه در استان گیلان برای نخستین بار با تولید مرغ بدون مصرف آنتی‌بیوتیک در کشور کار خود را آغاز کرد.

فرید استوار بیان کرد: با توجه به تحقیقات و تیم کارشناسی مجرب موفق شدیم از سال ۸۸ تاکنون به صورت مستمر و پیاپی محصولات خود را تولید و عرضه کنیم.
وی به حضور نمایندگی‌های فعال در سطح کشور اشاره کرد و گفت: گسترش حیطه فعالیت شرکت به صورت روزافزون بوده تا جایی که از یک واحد ۲۰ هزار قطعه‌ای به ۳۰۰ هزار قطعه تولید در دوره رسیده‌ایم.
مدیرعامل واحد پرورش مرغ سبز بیان کرد: در حال حاضر به استان‌های گیلان، مازندران، سمنان، گرگان، خراسان رضوی، اردبیل، آذربایجان‌غربی، البرز، کهکیلویه و بویراحمد، اصفهان، ایلام، کردستان و کرمانشاه این محصول عرضه می‌شود.
استوار هدف از راه‌اندازی واحد تولیدی مرغ سبز را ارائه محصولات مرغوب اعلام کرد و گفت: با انجام آزمایشات متعدد در طول دوره پرورش و با استفاده از تکنیک‌های روز تغذیه، نور، تهویه بهداشتی و قرنطینه مناسب موفق شدیم با برنامه‌ریزی صحیح به صورت گرم و روزانه محصولات خود را در اقصی نقاط کشور عرضه کنیم.
وی ارتقای سلامت جامعه را از دیگر اهداف راه‌اندازی واحد تولیدی مرغ سبز عنوان کرد و افزود: سازمان جهانی ایمنی غذا و سازمان بهداشت جهانی خطر مقاومت به داروهای آنتی‌بیوتیک را یک خطر جهانی عنوان کرده است چرا که مصرف بی‌رویه آنتی‌بیوتیک‌ها و تجمع تدریجی آنها در فرآورده‌های پروتئینی می‌تواند باعث بروز بیماری‌های خاصی در انسان شود.
مدیرعامل واحد پرورش مرغ سبز گفت: خوشبختانه در طول دوران فعالیت از وزرای هیأت دولت، وزارت بهداشت و درمان، سازمان جهاد کشاورزی و ریاست سازمان دامپزشکی کشور موفق به دریافت لوایح و تقدیرنامه‌های زیادی شده‌ایم همچنین در چندین همایش و سمینار ملی در بحث زنجیره غذای سالم حضور داشته‌ایم.
مهندس استوار افزود: این مدیریت در بحث تولید با کیفیت، حساس و دقیق است و همین امر باعث شده که قیمت تمام شده این مرغ‌ها نسبت به مرغ‌های معمولی گران‌تر باشد البته امیدواریم در آینده‌ای نه چندان دور، با افزایش استقبال از مرغ‌های سبز، قیمت آنها نیز کاهش یابد.
وی با اشاره به استقبال نکردن از مرغ سبز در استان همدان، گفت: متأسفانه به علت نامعلوم و مبهمی در استان همدان این محصول مورد استقبال مردم عزیز این استان واقع نشده است.
مدیرعامل واحد پرورش مرغ سبز بیان کرد: با توجه به هزینه‌های خاصی که تولید مرغ سبز در بر دارد این ذهنیت را در مسئولان استان به وجود آورده که نرخ عرضه محصول مرغ سبز غیر واقعی است که با رایزنی‌هایی که با مسئولان در خصوص تبیین و شفاف‌سازی هزینه‌های عرضه محصول صورت گرفته است امیدواریم این مشکل مرتفع شود و با همکاری متقابل با مسئولان شاهد رشد تقاضای مرغ سبز در استان همدان باشیم.
استوار گفت: اگر کماکان نرخ تعیین شده توسط مسئولان زیرقیمت تمام شده تولید باشد متأسفانه قادر به عرضه این محصول در استان همدان نخواهیم بود.

این مدیریت در بحث تولید با کیفیت، حساس و دقیق است و همین امر باعث شده که قیمت تمام شده این مرغ‌ها نسبت به مرغ‌های معمولی گران‌تر باشد البته امیدواریم در آینده‌ای نه چندان دور، با افزایش استقبال از مرغ‌های سبز، قیمت آنها نیز کاهش یابد

وی یکی از مشکلات را عرضه مرغ‌های معمولی به اسم مرغ سبز توسط افراد سودجو اعلام کرد و افزود: برند مرغ سبز ثبت شده توسط شرکت تولیدکننده ستاره پردیس شمال در استان گیلان است که متأسفانه عده‌ای افراد سودجو با سبز کردن پلاستیک‌های بسته‌بندی مرغ‌ها و با ادعای عرضه مرغ سبز مبادرت به سوءاستفاده از این برند کرده و مسئولان و مردم استان همدان را نسبت به استفاده از این محصول پرتقاضا بدبین کرده‌اند. استوار به لوگو و علامت مرغ سبز اشاره کرد و گفت: در صورتی که مصرف‌کنندگان به علامت و لوگو برند مرغ سبز که روی پلاستیک‌ها حک شده، توجه شود از تقلب و سودجویی افراد متقلب جلوگیری خواهد شد.

نیش و نوش

جام‌جم: نکاتی که باید در مورد مواد آتش‌زا بدانیم
اینا اگر نکته می‌فهمیدن الان دور میدان داد نمی‌زدن ترقه...!
جام‌جم: وزارت دادگستری آمریکا پس از اپل روی واتس‌آپ هم کلید کرد
مقطعیه، نگران نباشید می‌گذره...!!
فارس: توافق ایران با ۱۰ بانک مطرح روسیه
فردا، پس فردا تو کوچه پس کوچه‌ها هم بانک می‌بینیم.
فارس: کاخ سفید: اعمال تحریم‌های جدید علیه ایران را رد نمی‌کنیم
چی شد؟؟!!!
فارس: روزنامه‌نگار سوری: عربستان مانع موفقیت مذاکرات است
عربستان کلاً زیادیه!!
فارس: تخلفات میهمان‌پذیرها و رستوران‌ها زیر ذره‌بین است
ای کاش همیشه اینقدر اهمیت می‌دادند!!!
مهر: مجوز ناگهانی دولت برای ترخیص خودروهای ممنوعه وارداتی
شکاف‌های طبقاتی هر روز قوی‌تر می‌شوند!!
مهر: قیمت نفت خام ایران به فراتر از ۳۱ دلار رسید
بدون شرح...!!!
مهر: کی‌روش: ۵ سال حرف زدن در مورد زمین بس است
راست می‌گه کمی بازی کنید!!
مهر: تهیه‌کننده «خندوانه» تغییر کرد
فقط به جناب‌خان دست نزنید!!
ایسنا: دولت نباید فرهنگ و هنر را نادیده بگیرد
هنر سال‌هاست که خواب است...!
ایسنا: دیوانه‌ها هم صاحب موزه می‌شوند
اگر به آنها بها داده می‌شد دیوانه خوانده نمی‌شدند..!!
ایسنا: ۶۵ درصد محموله‌های مواد مخدر مربوط به پاکستان است
بدون شرح...!
تسنیم: ورود ۴۰ تن موبایل به کشور در آستانه عید
خودتون اسباب تلگرام را فراهم می‌کنید!!
تسنیم: آب اصلی دریاچه ارومیه در اردیبهشت جاری می‌شود
از کجا؟!!

خبر

خانم‌ها این «لاک» را خریداری نکنند

سازمان غذا و دارو از غیر مجاز بودن فرآورده آرایشی و بهداشتی انواع لاک وارداتی orly تولید آمریکا خبر داد.
سازمان غذا و داور از غیر مجاز بودن فرآورده آرایشی و بهداشتی انواع لاک وارداتی orly تولید کشور آمریکا به دلیل دارا نبودن برچسب‌های مورد تأیید سازمان غذا و دارو شامل برچسب فارسی‌نویس، اصالت، سلامت کالا و همچنین پروانه بهداشتی ورود کالا خبر داد. به گزارش تسنیم، این سازمان گفت با توجه به اینکه تقاضای شرکت درخواست کننده ورود این محصول آرایشی، برای ثبت منبع کارخانه ORLY INTERNATIONAL INC کشور آمریکا با مخالفت روبه‌رو شده است و فرآورده فوق هیچگونه واردات رسمی نداشته است تمامی اقلام موجود در سطح عرضه این محصول غیر مجاز محسوب می‌شود.

دانشجوی ارشد بدون آزمون در دانشگاه اراک پذیرش می‌شود

دانشگاه اراک برای سالتحصیلی ۹۶-۹۵ دانشجوی کارشناسی ارشد بدون آزمون بر اساس سهمیه استعدادهای درخشان می‌پذیرد. دانشگاه اراک برنامه دارد طبق آیین‌نامه استعدادهای درخشان وزارت علوم دانشجوی کارشناسی ارشد بدون آزمون پذیرش کند. به گزارش مهر، متقاضیان شرکت در این دوره تا ۱۰ اردیبهشت ماه مهلت دارند با مراجعه به پایگاه اینترنتی این دانشگاه به نشانی est.araku.ac.ir مراجعه و با مطالعه اطلاعیه نسبت به تکمیل و تحویل مدارک به دفتر استعدادهای درخشان این دانشگاه اقدام کنند. استفاده از این سهمیه بر اساس آیین‌نامه‌ها و ضوابط مربوط بوده و پس از بررسی‌های دقیق، نتایج برای نیمسال اول ۹۶-۹۵، در اواخر شهریورماه اعلام می‌شود.

دلایل پاکسازی بدن در ابتدای بهار

زمان مناسب برای رژیم‌های پاکسازی، آغاز بهار طبی، یعنی زمانی است که هوا بهاری شود و نه از سرمای زمستان خبری باشد، نه هوا خیلی گرم شده باشد.
یک کارشناس طب سنتی گفت: در زمستان، به خاطر قوی‌ترشدن دستگاه گوارش و نیاز بدن به مقابله با سرما، غذای بیشتری خورده می‌شود. در نتیجه، فضولات و مواد زائد بیشتری در بدن تولید می‌شوند که به دلیل سرمای زمستان و کاهش فعالیت‌های بدنی، دفع نمی‌شوند.
به گزارش تسنیم، سید جواد علوی افزود: این مواد زائد انسان را مستعد ابتلا به بیماری‌هایی مانند دمل‌ها و ورم‌های چرکی و جوش‌ها، خارش پوست، ورم حلق، زکام، گرفتگی صدا، سرفه، حساسیت‌های فصلی (رینیت آلرژیک)، درد و ورم‌های مفصلی، و حتی صرع و سکته‌ها می‌کند.

اطلاعیه
پیرومصوبات مجمع عمومی وهیات مدیره شرکت تعاونی چند منظوره امین الوند مبنی بر فروش اموال ودارایی وتسویه حساب باسهامداران
ازصاحبان سهامی که تاکنون مبلغ سهام خویش را دریافت ننموده انددعوت میشودبادردست داشتن اوراق سهام به دفترشرکت مراجعه نمایند.
۳۸۲۶۰۵۵۸

پیام تاریخ، تمدن و فرهنگ مادستان
The Message Of Madestan's History & Civilization & Culture
روزنامه همدان پیام **۶**
چهارشنبه ● ۲۶ اسفندماه ۱۳۹۴ ● شماره ۲۵۹۹

مادستان

madestan@hamedanpayam.com

یادواره‌ای برای روستای آبروی محله تویسرکان

تویسرکان- خبرنگار همدان‌پیام: مراسم یادواره ۳۶ شهید و سردار شهید عینعلی در روستای عین‌آباد تویسرکان که به آبروی محله لقب پیدا کرده، با حضور مسئولان، خانواده‌های شاهد و ایثارگر و مردم ولایتمدار شهرستان تویسرکان برگزار شد.
پژوهشگر عرصه دفاع مقدس در این مراسم گفت: ۲۱۹ هزار شهید، بیش از ۵ هزار و ۴۰۰ نفر از شهدا، مفقودالاثر هستند.
رضا میرزایی اظهار کرد: استان همدان نیز ۴۵۰ شهید مفقودالاثر دارد که هنوز پیکر مطهر آنان به آغوش خانواده‌هایشان بازنگشته‌اند.
به گفته وی، شهدای ما در حقیقت راه شهدای کربلا را ادامه دادند و ما هرچه داریم از ایثار، فداکاری، از خودگذشتگی و رشادت‌های شهدا و به ویژه صبر و بردباری خانواده‌های معظم شهداست.
میرزایی بیان کرد: شهدا رفتند تا اسلام بماند و حدود ۳ هزار پست کلیدی در کشور داریم که با یک حساب ساده متوجه می‌شویم برای هر پست ۷۳ شهید جانشان را فدا کردند.
به گفته وی، ما در اسلام تنها، جناح خدا و اسلام را داریم و همچون عینعلی‌ها رفتند تا جنگ قدرت نباشد و تنها و تنها کار برای اسلام، انقلاب و مردم باشد.
این پژوهشگر افزود: دشمنان ما زمانی آرام می‌گیرند و راضی می‌شوند که نظام مقدس جمهوری اسلامی ایران را ساقط کنند و ما را زیر سلطه شوم خود برده و آزادانه کشور را به غارت ببرند، که با رهبری مدبرانه مقام عظمای ولایت و پشتوانه مردم راه به جایی نبرده و نخواهند برد.

خبر

میوه شب عید شهروندان اسدآبادی تأمین شد

میوه شب عید شهرستان اسدآباد تأمین شد و توزیع آن از روز ۲۵ اسفندماه آغاز می‌شود.
فرماندار اسدآباد در گفت‌وگو با ایرنا گفت: با هدف تنظیم بازار و جلوگیری از افزایش قیمت در آستانه سال نو ۵۰ تن پرتقال و ۲۰ تن سیب خریداری و وارد شهرستان شده است.
مسعود بکایی بیان کرد: مباشر توزیع در شهرهای اسدآباد و آجین، اتحادیه تعاونی روستایی است و ۹ عامل فروش کار توزیع میوه را بین مردم انجام می‌دهند. به گفته وی، قیمت سیب قرمز از قرار هر کیلوگرم ۲۲ هزار ریال و پرتقال هر کیلوگرم ۲۴ هزار و ۵۰۰ ریال تعیین شده است. فرماندار اسدآباد افزود: به منظور حمایت از تولیدکنندگان کشور، تمامی میوه‌های خریداری شده تولید داخل است و میوه خارجی وارد شهرستان نخواهد شد. وی با تأکید برساماندهی دقیق عرضه میوه گفت: قیمت و کیفیت کالاها و میوه‌های توزیع شده به طور مرتب نظارت و رصد می‌شود تا تخلفی صورت نگیرد.
بکایی همچنین از تأمین گوشت قرمز و مرغ منجمد به اندازه کافی خبر داد و اظهار کرد: این اقلام با هدف تنظیم بازار تهیه و با توجه به افزایش تقاضا در روزهای آتی به مرور وارد بازار می‌شود.
هم اکنون در حدود ۲۰۰ تن میوه توسط سردخانه‌های بخش خصوصی در اسدآباد ذخیره شده است. سال گذشته به دلیل کیفیت پایین میوه تنظیم بازار مردم رغبتی برای خرید آن نداشتند؛ به طوری که ۴ تن از این میوه باقی مانده بود.

محیط زیست

استفاده از پنل‌های خورشیدی؛ گامی برای تبدیل دانشگاه ملایر به دانشگاه سبز

رئیس دانشگاه ملایر استفاده از پنل‌های خورشیدی را گامی در راستای تبدیل دانشگاه ملایر به یک دانشگاه سبز مطرح کرد.
به گزارش ایسنا، بهمن حیاتی در نشست پایان سال هیأت رئیسه با اعضای هیأت علمی و کارکنان دانشگاه ملایر، به احداث تصفیه‌خانه آب دانشگاه در زمستان گذشته اشاره کرد و گفت: مهمترین اهداف راه‌اندازی این تصفیه‌خانه حفاظت از محیط زیست و استفاده بهینه از آب دانشگاه و به‌ویژه استفاده از آب تصفیه شده در آبیاری فضای سبز دانشگاه بوده است.
وی بر لزوم تأسیس بنیاد خیرین دانشگاه ملایر تأکید کرد و برگزاری نخستین جلسه خیرین دانشگاه‌ساز دانشگاه ملایر را یادآور شد.
حیاتی با تأکید بر افزایش کیفیت آموزش و پژوهش در دانشگاه ملایر در سال‌های آینده به جای توسعه کمی، پژوهشکده انگور و کشمش، مرکز پرتودهی گاما و الکترون و مرکز مطالعات نانو را از ظرفیت‌های دانشگاه برای تبدیل شدن به قطب‌های پژوهشی و آموزشی خواند و تلاش مضاعف کارکنان دانشگاه در راستای تحقق اهداف راهبردی ۱۰ ساله دانشگاه را خواستار شد. رئیس دانشگاه ملایر به تأسیس شورای آزمایشگاه‌ها، تأسیس آزمایشگاه‌های مختلف از جمله بیوتکنولوژی، خرید تجهیزات آزمایشگاهی و تلاش در جهت اهداف شبکه شاعا در حوزه آزمایشگاه‌ها و کارگاه‌ها اشاره کرد.
وی اظهار کرد: بهره‌مندی از گرنت حوزه اتحادیه اروپا(Erasmus)، عضویت در اتحادیه بین‌المللی دانشگاه‌ها(IAU)، برگزاری چهارمین کنفرانس رشد بلور ایران در دانشگاه و چاپ نخستین مجله پژوهشکده انگور و کشمش دانشگاه ملایر مهمترین موارد حوزه پژوهشی این مرکز آموزش عالی است. در پایان مراسم از رتبه‌های برتر مسابقات ورزشی جام فجر کارکنان دانشگاه با اهدای لوح تقدیر و جوایزی از سوی ریاست دانشگاه تجلیل شد.

از اعتبار خبری نیست

نوشیجان تغییر به خود ندید

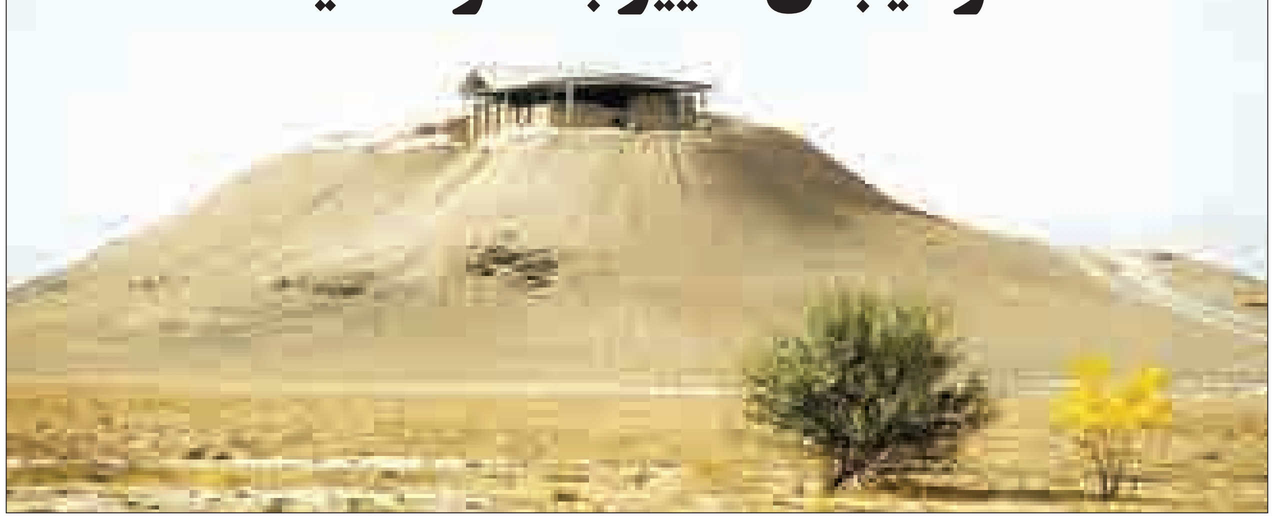

ملایر- خبرنگار همدان‌پیام: چند روزی بیشتر به پایان سال باقی نمانده و عید نوروز و تعطیلات آن فرا می‌رسد، تعطیلاتی که فرصت بسیار خوبی است برای دوستداران طبیعت و آثار تاریخی تا با گردش در این اماکن قدمت ایران اسلامی را بیشتر بشناسند.
شهرستان ملایر به عنوان دومین شهر استان همدان، به لحاظ جغرافیایی و هم گردشگری فرصت‌های خوبی را برای گردشگری دارد؛ از جمله این ظرفیت‌ها ارگ باستانی نوشیجان است، یکی از آثار منحصربه‌فرد دوران مادها که ارزش و اهمیت بسیار بالایی دارد و در ۲۰ کیلومتری مسیر ملایر همدان واقع شده است.
آتشکده نوشیجان به عنوان یکی از آثار مهم استان همدان برای ثبت در فهرست جهانی معرفی شده و از سال ۸۰ تاکنون اقدامات زیادی برای مرمت و بازسازی و ایجاد ساختمان برای پایگاه این اثر انجام شده است.
سرانجام شهریورماه امسال بود که به عنوان چهارمین پایگاه میراثی در استان معرفی شد تا زیر نظر سازمان مرکزی اداره دفتر پایگاه‌های کشور که تشکیلات تخصصی بسیار مهمی است جامع‌تر و کارشناسی‌تر مورد توجه قرار گیرد و بتواند از ردیف اعتبارات ملی برای مرمت و ساماندهی، اصلاح تابلوهای داخلی مسیر و سایر موارد استفاده کند.
تاکنون آنگونه که باید اطلاع‌رسانی در خصوص تپه و البته سایر آثار باستانی شهرستان انجام نشده است؛ اما تلاش‌های اندکی هم که با وجود اعتبار کم صورت گرفته توانسته گردشگران داخلی و خارجی علاقمند را به این مکان بکشاند، تا آنجا که سال گذشته علاوه بر بازدیدکنندگان داخلی حدود ۸۰ توریست خارجی نیز از تپه بازدید کردند که این خود ظرفیت بسیار قابل توجه برای کار در این تپه را نشان می‌دهد تا با برنامه‌ریزی دقیق‌تر و کامل‌تر پذیرای علاقمندان بیشتری باشد.
هر چند پایگاه شدن نوشیجان یکی از خبرهای خوبی بود که پس از خبر تأسف‌بار حضور بولدوزر در تپه منتشر شد اما باز هم نوشیجان چشم به راه رسیدن اعتبارات است تا بتواند برای جهانی شدن حرفی داشته باشد.

حضور ۲ راهنمای گردشگری در نوشیجان

رئیس پایگاه نوشیجان در گفت‌وگو با خبرنگار ما با اشاره به اینکه نوشیجان یکی از برترین الگوهای معمار ایرانی در کشور است، گفت: این تپه به دلیل تاریخی، باستان‌شناسی و معماری بسیار پراهمیت است و سالجاری عنوان پایگاه ملی را دریافت کرد.
علی خاکسار در خصوص برنامه‌های در نظر گرفته شده برای بازدید از این اثر تاریخی در ایام نوروز بیان کرد: طبق روال گذشته با جلساتی که داشته‌ایم آمادگی لازم را برای اسکان مسافران نوروزی انجام می‌دهیم.
به گفته وی، حضور ۲ راهنمای دائم و مسلط به اثر و زبان انگلیسی در مجموعه، اصلاح مسیرهای بازدید در داخل مجموعه، آماده‌سازی پایگاه اطلاع‌رسانی، آماده‌سازی سرویس بهداشتی و نمازخانه، نصب تابلوهای معرفی مجموعه از جمله برنامه‌های در دست اقدام برای این ایام است.
خاکسار به برگزاری مسابقه اسب‌دوانی در روز ۱۲ فروردین‌ماه مصادف با روز جمهوری اسلامی طبق روال سال‌های گذشته خبر داد و افزود: همچنین برنامه آموزشی پاکسازی محیط توسط دانشجویان گردشگری و با همت مجموعه اقامتی الماس، ملایر گشت و... نیز برگزار خواهد شد. وی با بیان اینکه سال گذشته حدود ۱۵ هزار نفر از آتشکده نوشیجان بازدید داشتند، اظهار کرد: در ایام نوروز ۴۰۰ نفر از این مجموعه بازدید داشتند که با توجه به اینکه این مجموعه در خارج از شهر قرار دارد بازدیدها بیشتر در نیمه دوم فروردین و اردیبهشت‌ماه بیشتر است و امسال پیش‌بینی می‌شود با افزایش ۲۰ درصدی بازدیدکننده مواجه شویم.
این مسئول در ادامه در خصوص طرح سایت موزه نوشیجان نیز افزود: در این زمینه با مشاور عقد قرارداد و طرح سایت موزه و نوشیجان تهیه و آماده شده و در دست بررسی است تا اوایل سال آینده با تخصیص اعتبار انجام شود.
خاکسار با اشاره به اینکه تاکنون اعتبار پایگاه تخصیص نیافته است، بیان کرد: با توجه به کمبود اعتبار در بحث اطلاع‌رسانی تنها در قالب برنامه‌های استان به صورت کلی معرفی صورت گرفته است.
وی در پایان خواستار بازدید علاقمندان از این اثر تاریخی شد تا با بخشی از تاریخ که وجه جهانی دارد آشنا شوند.

خبر

جمع‌آوری ۲۶۵ میلیون کمک در جشن نیکوکاری ملایر

امسال ۲۶۵ میلیون تومان کمک‌های نقدی و غیرنقدی توسط مردم نیکوکار شهرستان ملایر در جشن نیکوکاری جمع‌آوری شد.
مدیر کمیته امداد ملایر در گفت‌وگو با فارس با اشاره به اینکه امسال نیز شرکت مردم در جشن نیکوکاری بسیار پرشورتر از سال‌های گذشته بود، گفت: هفته احسان و نیکوکاری امسال با شعار «بهار همدلی، شکوه مهربانی، جشن نیکوکاری» برگزار شد.
علی کولیوند با اشاره به اینکه جشن نیکوکاری امسال در سطح مدارس، میادین اصلی شهرستان ملایر و پایگاه‌های نماز جمعه برپا شد، افزود: این پایگاه‌ها کمک‌های نقدی و غیرنقدی مردم را در جشن نیکوکاری جمع‌آوری کردند.
وی از جمع‌آوری ۲۶۵ میلیون تومان کمک نقدی و غیرنقدی توسط مردم نیکوکار این شهرستان در جشن نیکوکاری امسال خبر داد و گفت: از این میزان ۱۹۲ میلیون تومان به صورت کالاهای غیرنقدی و ۸۰ میلیون تومان نیز نقدی بوده است که این کمک‌ها تا روزهای پایانی سال ادامه دارد.
کولیوند بیان کرد: کمک‌های جمع‌آوری شده در مدارس هم به کمک آموزش‌وپرورش بین دانش‌آموزان نیازمند توزیع شده است.
وی با بیان اینکه این کمک‌ها نسبت به سال گذشته ۲۰ تا ۳۰ درصد رشد داشته است، ادامه داد: پس از تفکیک و بسته‌بندی کمک‌های جمع‌آوری شده در حال توزیع بین خانواده‌های نیازمند هستیم.
این مسئول از جذب ۱۵۰ حامی از منطقه آزاد کیش برای ایتام ملایر در هفته گذشته خبر داد و گفت: هزار و ۵۷۶ یتیم زیر پوشش این نهاد و ۶۸۸ کودک هم زیرپوشش طرح محسنین هستند.
کولیوند همچنین بیان کرد: ایتام این نهاد و کودکان زیرپوشش طرح محسنین دارای ۷ هزار و ۴۵۶ حامی بودند و با جذب ۱۵۰ حامی جدید تعداد حامیان به ۷ هزار و ۶۰۶ نفر افزایش پیدا کرد.

آگهی حصر وراثت

آقای فرهاد نرگسی‌قانع فرزند شاپور دارای شناسنامه شماره ۱۲ متولد ۱۳۵۹ به شرح دادخواست به کلاسه ۹۴۰۹۳۷/۹۴ ح۱۲۱ از این حوزه درخواست گواهی حصر وراثت نموده و چنین توضیح داده که شادروان ابوالفضل نرگسی قانع به شناسنامه شماره ۳۸۶۱۵۸۶۴۰۹ متولد ۱۳۸۴ در تاریخ ۹۴/۴/۲۰ در اقامتگاه دائمی خود بدرود زندگی گفته ورثه آن مرحوم منحصر است به: پدر و مادر متوفی ولاغیر ۱- فرهاد نرگسی قانع فرزند شاپور به شماره شناسنامه ۱۲ صادره از بهار متولد ۱۳۵۹ پدر متوفی ۲- شیرین نجفی کاتب فرزند پنجعلی به شماره شناسنامه ۱۲۳۷ صادره از بهار متولد ۱۳۵۷ مادر متوفی اینک با انجام تشریفات مقدماتی درخواست مزبور را در یک نوبت آگهی می‌نماید تا هر کسی اعتراضی دارد و یا وصیتنامه از متوفی نزد او باشد از تاریخ نشر نخستین آگهی ظرف یک ماه تقدیم دارد والا گواهی صادر خواهد شد.(م الف ۵۳۱)
قاضی حوزه ۱۲۱ شورای حل اختلاف همدان

اجرائیه

مشخصات محکوم علیه:
نام:علیرضا نام خانوادگی:شکری نشانی محل اقامت:مجهول‌المکان
مشخصات محکوم له:
نام: کژال نام خانوادگی:قحاشچی فرزند عزیزاله نشانی محل اقامت:سنندج، خسروآباد کوچه دانا، پلاک ۱۳ واحد ۲
محکوم به
به موجب رأی شماره ۱۵۰ تاریخ۹۴/۵/۱۱ حوزه۱۱۱ شورای حل اختلاف (و رأی شماره - تاریخ- شعبه- دادگاه عمومی- که قطعیت یافته است محکوم علیه محکوم است به: الزام به تنظیم سند رسمی و تحویل و تسلیم مبیع به میزان سهام فروخته شده و حق‌الوکاله طبق تعرفه و هزینه دادرسی به میزان ۳۵۰۰۰ ریال در حق خواهان صادر می‌گردد به استناد ماده ۳۴ قانون شوراهای حل اختلاف مصوب سال ۱۳۸۷ محکوم علیه مکلف است: پس از ابلاغ این اجراییه ظرف ده روز مفاد آن را به موقع اجرا می‌گذارد و یا ترتیبی برای پراخت محکوم و یا ایجاد تعهد و مفاد رأی بدهد و الا اقدامات لازمه قانونی معمول خواهد گردید.(م الف ۵۲۷)
رئیس ۱۱۱ شورای حل اختلاف صالح‌آباد

آگهی موضوع ماده ۳ قانون و ماده ۱۳ آیین‌نامه قانون تعیین تکلیف وضعیت ثبتی اراضی و ساختمان‌های فاقد سند رسمی

برابر رأی شماره ۱۳۹۴۶۰۳۲۶۰۰۱۰۰۲۰۷۹ هیأت اول موضوع قانون تعیین تکلیف وضعیت ثبتی اراضی و ساختمان‌های فاقد سند رسمی مستقر در واحد ثبتی حوزه ثبت ملک همدان تصرفات مالکانه و بلامعارض متقاضی آقای محمدسعید بساط فرزند اسمعیل به شماره شناسنامه ۵۷۵۸ صادره از همدان در یک باب خانه به مساحت ۱۴۱/۸۷ مترمربع قسمتی از پلاک ۸۳ و ۸۷ فرعی از ۱۹- اصلی واقع در حومه بخش سه خریداری از مالک اولیه محرز گردیده است. لذا به منظور اطلاع عموم مراتب در دو نوبت به فاصله ۱۵ روز آگهی می‌شود، در صورتی که اشخاص نسبت به صدور سند مالکیت متقاضی اعتراضی داشته باشند می‌توانند از تاریخ انتشار اولین آگهی به مدت دو ماه اعتراض خود را به این اداره تسلیم و پس از اخذ رسید، ظرف مدت یک ماه از تاریخ تسلیم اعتراض، دادخواست خود را به مرجع قضایی تقدیم نمایند. بدیهی است در صورت انقضای مدت مذکور و عدم وصول اعتراض طبق مقررات سند مالکیت صادر خواهد شد. (مالف ۳۲۵)
تاریخ انتشار نوبت اول: ۱۳۹۴/۱۲/۱۱
تاریخ انتشار نوبت دوم: ۱۳۹۴/۱۲/۲۶
علی زیوری- رئیس ثبت اسناد و املاک

آگهی موضوع ماده ۳ قانون و ماده ۱۳ آیین‌نامه قانون تعیین تکلیف وضعیت ثبتی اراضی و ساختمان‌های فاقد سند رسمی

برابر رأی شماره ۱۳۹۴۶۰۳۲۶۰۰۶۰۰۱۷۹۲ مورخه ۱۳۹۴/۱۱/۶ هیأت اول موضوع قانون تعیین تکلیف وضعیت ثبتی اراضی و ساختمان‌های فاقد سند رسمی مستقر در واحد ثبتی حوزه ثبت ملک ملایر تصرفات مالکانه و بلامعارض متقاضی آقای آیت‌اله خزایی فرزند نصرت‌اله به شماره شناسنامه ۱۵ صادره از نهاوند در شش دانگ یک باب خانه به مساحت ۵۱۱/۰۷ مترمربع قسمتی از پلاک یک اصلی اراضی دولت‌آباد واقع در بخش چهار ملایر خریداری از مالک رسمی آقای احمد فتاحی محرز گردیده است. لذا به منظور اطلاع عموم مراتب در دو نوبت به فاصله ۱۵ روز آگهی می‌شود، در صورتی که اشخاص نسبت به صدور سند مالکیت متقاضی اعتراضی داشته باشند می‌توانند از تاریخ انتشار اولین آگهی به مدت دو ماه اعتراض خود را به این اداره تسلیم و پس از اخذ رسید، ظرف مدت یک ماه از تاریخ تسلیم اعتراض، دادخواست خود را به مرجع قضایی تقدیم نمایند. بدیهی است در صورت انقضای مدت مذکور و عدم وصول اعتراض طبق مقررات سند مالکیت صادر خواهد شد.(م الف ۳۲)
تاریخ انتشار نوبت اول: ۱۳۹۴/۱۲/۱۱
تاریخ انتشار نوبت دوم: ۱۳۹۴/۱۲/۲۶

آگهی موضوع ماده ۳ قانون و ماده ۱۳ آیین‌نامه قانون تعیین تکلیف وضعیت ثبتی اراضی و ساختمان‌های فاقد سند رسمی

برابر رأی شماره ۱۳۹۴۶۰۳۲۶۰۰۷۰۰۳۱۲۳ مورخه ۱۳۹۴/۱۱/۲۸ هیأت اول موضوع قانون تعیین تکلیف وضعیت ثبتی اراضی و ساختمان‌های فاقد سند رسمی مستقر در واحد ثبتی حوزه ثبت ملک بهار تصرفات مالکانه و بلامعارض متقاضی آقای هادی دهقانی فرزند مهدی به شماره شناسنامه ۴۷۶ صادره از بهار در شش دانگ یک باب خانه به مساحت ۱۶۷/۵۶ مترمربع قسمتی از پلاک ۱۳۹ واقع در بهار بخش چهار همدان خریداری مع‌الواسطه از مالک رسمی آقای علی‌اکبر پناهی محرز گردیده است. لذا به منظور اطلاع عموم مراتب در دو نوبت به فاصله ۱۵ روز آگهی می‌شود، در صورتی که اشخاص نسبت به صدور سند مالکیت متقاضی اعتراضی داشته باشند می‌توانند از تاریخ انتشار اولین آگهی به مدت دو ماه اعتراض خود را به این اداره تسلیم و پس از اخذ رسید، ظرف مدت یک ماه از تاریخ تسلیم اعتراض، دادخواست خود را به مرجع قضایی تقدیم نمایند. بدیهی است در صورت انقضای مدت مذکور و عدم وصول اعتراض طبق مقررات سند مالکیت صادر خواهد شد.
تاریخ انتشار نوبت اول: ۱۳۹۴/۱۲/۱۱
تاریخ انتشار نوبت دوم: ۱۳۹۴/۱۲/۲۶
هادی یونسی‌عطوف، رئیس ثبت اسناد و املاک بهار

هیأت موضوع قانون تعیین تکلیف وضعیت ثبتی اراضی و ساختمان‌های فاقد سند رسمی

آگهی موضوع ماده ۳ قانون و ماده ۱۳ آیین‌نامه قانون تعیین تکلیف وضعیت ثبتی اراضی و ساختمان‌های فاقد سند رسمی
برابر رأی شماره ۹۴/۳۹۵۷ مورخ ۱۳۹۴/۱۱/۲۵ هیأت اول موضوع قانون تعیین تکلیف وضعیت ثبتی اراضی و ساختمان‌های فاقد سند رسمی مستقر در واحد ثبتی حوزه ثبت ملک اسدآباد تصرفات مالکانه و بلامعارض متقاضی آقای بیژن شرفی فرزند صفات‌اله به شماره شناسنامه ۵۶۳۹ صادره از همدان در ششدانگ یک قطعه زمین مزروعی به مساحت ۱۲۰۰۰۰ مترمربع در قسمتی از پلاک ۱۰۶ اصلی روستای حسن‌آباد امام واقع در اسدآباد دهستان چهاردولی اراضی روستای حسن‌آباد امام خریداری از مالک رسمی آقایان صفت‌الله شرفی و پویا شرفی محرز گردیده است. لذا به منظور اطلاع عموم مراتب در دو نوبت به فاصله ۱۵ روز آگهی می‌شود، در صورتی که اشخاص نسبت به صدور سند مالکیت متقاضی اعتراضی داشته باشند می‌توانند از تاریخ انتشار اولین آگهی به مدت دو ماه اعتراض خود را به این اداره تسلیم و پس از اخذ رسید، ظرف مدت یک ماه از تاریخ تسلیم اعتراض، دادخواست خود را به مرجع قضایی تقدیم نمایند. بدیهی است در صورت انقضای مدت مذکور و عدم وصول اعتراض طبق مقررات سند مالکیت صادر خواهد شد. (م الف ۲۵۶)
تاریخ انتشار نوبت اول: ۱۳۹۴/۱۲/۱۱
تاریخ انتشار نوبت دوم: ۱۳۹۴/۱۲/۲۶
کامران متقی
کفیل ثبت اسناد و املاک اسدآباد

هیأت موضوع قانون تعیین تکلیف وضعیت ثبتی اراضی و ساختمان‌های فاقد سند رسمی

آگهی موضوع ماده ۳ قانون و ماده ۱۳ آیین‌نامه قانون تعیین تکلیف وضعیت ثبتی اراضی و ساختمان‌های فاقد سند رسمی
برابر رأی شماره ۹۴/۳۸۸۵ مورخ ۹۴/۱۱/۱۷ هیأت اول موضوع قانون تعیین تکلیف وضعیت ثبتی اراضی و ساختمان‌های فاقد سند رسمی مستقر در واحد ثبتی حوزه ثبت ملک اسدآباد تصرفات مالکانه و بلامعارض متقاضی خانم عصمت زیوری‌راحت فرزند علیخان به شماره شناسنامه ۲۶۳۸ صادره از اسدآباد در ششدانگ یک باب ساختمان به مساحت ۲۰۵/۹۶ مترمربع در قسمتی از پلاک ۱۸۳ اصلی واقع در اسدآباد بلوار جانبازان کوچه باهنر ۱۱ خریداری باواسطه از مالک رسمی آقای اسد نظری محرز گردیده است. لذا به منظور اطلاع عموم مراتب در دو نوبت به فاصله ۱۵ روز آگهی می‌شود، در صورتی که اشخاص نسبت به صدور سند مالکیت متقاضی اعتراضی داشته باشند می‌توانند از تاریخ انتشار اولین آگهی به مدت دو ماه اعتراض خود را به این اداره تسلیم و پس از اخذ رسید، ظرف مدت یک ماه از تاریخ تسلیم اعتراض، دادخواست خود را به مرجع قضایی تقدیم نمایند. بدیهی است در صورت انقضای مدت مذکور و عدم وصول اعتراض طبق مقررات سند مالکیت صادر خواهد شد.(مالف ۲۶۲)
تاریخ انتشار نوبت اول: ۱۳۹۴/۱۲/۱۱
تاریخ انتشار نوبت دوم: ۱۳۹۴/۱۲/۲۶
کامران متقی
کفیل ثبت اسناد و املاک اسدآباد

هیأت موضوع قانون تعیین تکلیف وضعیت ثبتی اراضی و ساختمان‌های فاقد سند رسمی

آگهی موضوع ماده ۳ قانون و ماده ۱۳ آیین‌نامه قانون تعیین تکلیف وضعیت ثبتی اراضی و ساختمان‌های فاقد سند رسمی
برابر رأی شماره ۹۴/۳۹۲۷ مورخ ۱۳۹۴/۱۱/۲۱ هیأت اول موضوع قانون تعیین تکلیف وضعیت ثبتی اراضی و ساختمان‌های فاقد سند رسمی مستقر در واحد ثبتی حوزه ثبت ملک اسدآباد تصرفات مالکانه و بلامعارض متقاضی آقای علی عزیزی‌آرام فرزند شربتعلی به شماره شناسنامه ۰ صادره از اسدآباد در ششدانگ یک باب خانه به مساحت ۱۱۲/۴۸ مترمربع در قسمتی از پلاک ۶۶ اصلی واقع در بلوار ۲۲ بهمن کوی سرمدی چراغی خریداری باواسطه از مالک رسمی آقای حاج ابراهیم شعبانی محرز گردیده است. لذا به منظور اطلاع عموم مراتب در دو نوبت به فاصله ۱۵ روز آگهی می‌شود، در صورتی که اشخاص نسبت به صدور سند مالکیت متقاضی اعتراضی داشته باشند می‌توانند از تاریخ انتشار اولین آگهی به مدت دو ماه اعتراض خود را به این اداره تسلیم و پس از اخذ رسید، ظرف مدت یک ماه از تاریخ تسلیم اعتراض، دادخواست خود را به مرجع قضایی تقدیم نمایند. بدیهی است در صورت انقضای مدت مذکور و عدم وصول اعتراض طبق مقررات سند مالکیت صادر خواهد شد. (مالف ۲۴۳)
تاریخ انتشار نوبت اول: ۱۳۹۴/۱۲/۱۱
تاریخ انتشار نوبت دوم: ۱۳۹۴/۱۲/۲۶
کامران متقی
کفیل ثبت اسناد و املاک اسدآباد

هیأت موضوع قانون تعیین تکلیف وضعیت ثبتی اراضی و ساختمان‌های فاقد سند رسمی

آگهی موضوع ماده ۳ قانون و ماده ۱۳ آیین‌نامه قانون تعیین تکلیف وضعیت ثبتی اراضی و ساختمان‌های فاقد سند رسمی
برابر رأی شماره ۹۴/۳۹۲۶ مورخ ۱۳۹۴/۱۱/۲۱ هیأت اول موضوع قانون تعیین تکلیف وضعیت ثبتی اراضی و ساختمان‌های فاقد سند رسمی مستقر در واحد ثبتی حوزه ثبت ملک اسدآباد تصرفات مالکانه و بلامعارض متقاضی مولا شمسی سلحشور فرزند عزیزاله به شماره شناسنامه ۹۲۴ صادره از اسدآباد در ششدانگ یک باب ساختمان به مساحت ۶۰/۷۷ مترمربع در قسمتی از پلاک ۶۶ اصلی واقع در اسدآباد بلوار امیرالمومنین ۱۸ متری آزادی خریداری باواسطه از مالک رسمی آقای سیدنصرالله فاطمی محرز گردیده است. لذا به منظور اطلاع عموم مراتب در دو نوبت به فاصله ۱۵ روز آگهی می‌شود، در صورتی که اشخاص نسبت به صدور سند مالکیت متقاضی اعتراضی داشته باشند می‌توانند از تاریخ انتشار اولین آگهی به مدت دو ماه اعتراض خود را به این اداره تسلیم و پس از اخذ رسید، ظرف مدت یک ماه از تاریخ تسلیم اعتراض، دادخواست خود را به مرجع قضایی تقدیم نمایند. بدیهی است در صورت انقضای مدت مذکور و عدم وصول اعتراض طبق مقررات سند مالکیت صادر خواهد شد.(مالف ۲۶۴)
تاریخ انتشار نوبت اول: ۱۳۹۴/۱۲/۱۱
تاریخ انتشار نوبت دوم: ۱۳۹۴/۱۲/۲۶
کامران متقی
کفیل ثبت اسناد و املاک اسدآباد

هیأت موضوع قانون تعیین تکلیف وضعیت ثبتی اراضی و ساختمان‌های فاقد سند رسمی

آگهی موضوع ماده ۳ قانون و ماده ۱۳ آیین‌نامه قانون تعیین تکلیف وضعیت ثبتی اراضی و ساختمان‌های فاقد سند رسمی
برابر رأی شماره ۹۴/۴۰۵۱ مورخ ۹۴/۱۲/۱ هیأت اول موضوع قانون تعیین تکلیف وضعیت ثبتی اراضی و ساختمان‌های فاقد سند رسمی مستقر در واحد ثبتی حوزه ثبت ملک اسدآباد تصرفات مالکانه و بلامعارض متقاضی آقای محمد رحیمی فرزند خدامراد به شماره شناسنامه ۲۰۱۴ صادره از اسدآباد در ششدانگ یک قطعه زمین مزروعی به مساحت ۱۰۰۵۳۱/۱۸ مترمربع در قسمتی از پلاک ۷۱ اصلی آجین واقع در اراضی روستای آجین خریداری از مالکان رسمی آقایان محمد مهدی محمودی و مجید ناصری و براتعلی براتی و احمد قنادی و اسماعیل خادمی محرز گردیده است. لذا به منظور اطلاع عموم مراتب در دو نوبت به فاصله ۱۵ روز آگهی می‌شود، در صورتی که اشخاص نسبت به صدور سند مالکیت متقاضی اعتراضی داشته باشند می‌توانند از تاریخ انتشار اولین آگهی به مدت دو ماه اعتراض خود را به این اداره تسلیم و پس از اخذ رسید، ظرف مدت یک ماه از تاریخ تسلیم اعتراض، دادخواست خود را به مرجع قضایی تقدیم نمایند. بدیهی است در صورت انقضای مدت مذکور و عدم وصول اعتراض طبق مقررات سند مالکیت صادر خواهد شد. (مالف ۲۷۸)
تاریخ انتشار نوبت اول: ۱۳۹۴/۱۲/۱۱
تاریخ انتشار نوبت دوم: ۱۳۹۴/۱۲/۲۶
کامران متقی
کفیل ثبت اسناد و املاک اسدآباد

هیأت موضوع قانون تعیین تکلیف وضعیت ثبتی اراضی و ساختمان‌های فاقد سند رسمی

آگهی موضوع ماده ۳ قانون و ماده ۱۳ آیین‌نامه قانون تعیین تکلیف وضعیت ثبتی اراضی و ساختمان‌های فاقد سند رسمی
برابر رأی شماره ۹۴/۳۹۵۳ مورخ ۹۴/۱۱/۲۵ هیأت اول موضوع قانون تعیین تکلیف وضعیت ثبتی اراضی و ساختمان‌های فاقد سند رسمی مستقر در واحد ثبتی حوزه ثبت ملک اسدآباد تصرفات مالکانه و بلامعارض متقاضی آقای عبدالکریم سمایی سیفی فرزند سیف‌الله به شماره شناسنامه ۵۸۳ صادره از اسدآباد در ششدانگ یک قطعه زمین زراعی آبی در قسمتی از پلاک ۲ فرعی از ۳۳ اصلی به مساحت ۷۸۰۵۶/۰۷ مترمربع واقع در اراضی روستای قاسم‌آباد لک‌لک خریداری از مالکان رسمی آقایان خداوردی قنبری محمد کریم کاوسی و بارووردی شیرزادیان محرز گردیده است. لذا به منظور اطلاع عموم مراتب در دو نوبت به فاصله ۱۵ روز آگهی می‌شود، در صورتی که اشخاص نسبت به صدور سند مالکیت متقاضی اعتراضی داشته باشند می‌توانند از تاریخ انتشار اولین آگهی به مدت دو ماه اعتراض خود را به این اداره تسلیم و پس از اخذ رسید، ظرف مدت یک ماه از تاریخ تسلیم اعتراض، دادخواست خود را به مرجع قضایی تقدیم نمایند. بدیهی است در صورت انقضای مدت مذکور و عدم وصول اعتراض طبق مقررات سند مالکیت صادر خواهد شد. (مالف ۲۴۸)
تاریخ انتشار نوبت اول: ۱۳۹۴/۱۲/۱۱
تاریخ انتشار نوبت دوم: ۱۳۹۴/۱۲/۲۶
کامران متقی
کفیل ثبت اسناد و املاک اسدآباد

آگهی موضوع ماده ۳ قانون و ماده ۱۳ آیین‌نامه قانون تعیین تکلیف وضعیت ثبتی اراضی و ساختمان‌های فاقد سند رسمی

برابر رأی شماره ۱۳۹۴۶۰۳۲۶۰۰۷۰۰۳۰۲۰ مورخه ۱۳۹۴/۱۱/۲۰ هیأت موضوع قانون تعیین تکلیف وضعیت ثبتی اراضی و ساختمان‌های فاقد سند رسمی مستقر در واحد ثبتی حوزه ثبت ملک بهار تصرفات مالکانه و بلامعارض متقاضی خانم مینا استاد جلا فرزند محمدعلی به شماره شناسنامه ۴۳۷ صادره از بهار در اعیانی شش دانگ یک باب خانه به مساحت ۹۲/۹۴ مترمربع قسمتی از پلاک ۲۳۶۴ فرعی از ۱۳۹ اصلی واقع در بهار بخش چهار همدان خریداری مع‌الواسطه از مالک رسمی آقای عبداله روشن محرز گردیده است. لذا به منظور اطلاع عموم مراتب در دو نوبت به فاصله ۱۵ روز آگهی می‌شود، در صورتی که اشخاص نسبت به صدور سند مالکیت متقاضی اعتراضی داشته باشند می‌توانند از تاریخ انتشار اولین آگهی به مدت دو ماه اعتراض خود را به این اداره تسلیم و پس از اخذ رسید، ظرف مدت یک ماه از تاریخ تسلیم اعتراض، دادخواست خود را به مرجع قضایی تقدیم نمایند. بدیهی است در صورت انقضای مدت مذکور و عدم وصول اعتراض طبق مقررات سند مالکیت صادر خواهد شد. (مالف ۴۰)
تاریخ انتشار نوبت اول: ۱۳۹۴/۱۲/۱۱
تاریخ انتشار نوبت دوم: ۱۳۹۴/۱۲/۲۶
هادی یونسی‌عطوف، رئیس ثبت اسناد و املاک بهار

آگهی موضوع ماده ۳ قانون و ماده ۱۳ آیین‌نامه قانون تعیین تکلیف وضعیت ثبتی اراضی و ساختمان‌های فاقد سند رسمی

برابر رأی شماره ۱۳۹۴۶۰۳۲۶۰۰۷۰۰۳۱۱۶ مورخه ۱۳۹۴/۱۱/۲۷ هیأت موضوع قانون تعیین تکلیف وضعیت ثبتی اراضی و ساختمان‌های فاقد سند رسمی مستقر در واحد ثبتی حوزه ثبت ملک بهار تصرفات مالکانه و بلامعارض متقاضی آقای علی‌اصغر خوشابی فرزند عیسی به شماره شناسنامه ۱۲۰۹۱ صادره از بهار در شش دانگ یک باب ساختمان به مساحت ۲۰۰ مترمربع قسمتی از پلاک ۱۳۹ اصلی واقع در بهار بخش چهار همدان خریداری مع‌الواسطه از مالک رسمی آقای لطف‌اله غیبی محرز گردیده است. لذا به منظور اطلاع عموم مراتب در دو نوبت به فاصله ۱۵ روز آگهی می‌شود، در صورتی که اشخاص نسبت به صدور سند مالکیت متقاضی اعتراضی داشته باشند می‌توانند از تاریخ انتشار اولین آگهی به مدت دو ماه اعتراض خود را به این اداره تسلیم و پس از اخذ رسید، ظرف مدت یک ماه از تاریخ تسلیم اعتراض، دادخواست خود را به مرجع قضایی تقدیم نمایند. بدیهی است در صورت انقضای مدت مذکور و عدم وصول اعتراض طبق مقررات سند مالکیت صادر خواهد شد. (مالف ۴۴)
تاریخ انتشار نوبت اول: ۱۳۹۴/۱۲/۱۱
تاریخ انتشار نوبت دوم: ۱۳۹۴/۱۲/۲۶
هادی یونسی‌عطوف، رئیس ثبت اسناد و املاک بهار

آگهی موضوع ماده ۳ قانون و ماده ۱۳ آیین‌نامه قانون تعیین تکلیف وضعیت ثبتی اراضی و ساختمان‌های فاقد سند رسمی

برابر رأی شماره ۱۳۹۴۶۰۳۲۶۰۰۷۰۰۳۰۱۲ مورخه ۱۳۹۴/۱۱/۲۰ هیأت موضوع قانون تعیین تکلیف وضعیت ثبتی اراضی و ساختمان‌های فاقد سند رسمی مستقر در واحد ثبتی حوزه ثبت ملک بهار تصرفات مالکانه و بلامعارض متقاضی آقای موسی زارعی فرزند غلامعلی به شماره شناسنامه ۱۹۴۴۶ صادره از بهار در اعیانی شش دانگ یک باب خانه به مساحت ۹۷/۱۸ مترمربع قسمتی از پلاک ۲۳۶۴ فرعی از ۱۳۹ اصلی واقع در بهار بخش چهار همدان خریداری مع‌الواسطه از مالک رسمی آقای عبداله روشن محرز گردیده است. لذا به منظور اطلاع عموم مراتب در دو نوبت به فاصله ۱۵ روز آگهی می‌شود، در صورتی که اشخاص نسبت به صدور سند مالکیت متقاضی اعتراضی داشته باشند می‌توانند از تاریخ انتشار اولین آگهی به مدت دو ماه اعتراض خود را به این اداره تسلیم و پس از اخذ رسید، ظرف مدت یک ماه از تاریخ تسلیم اعتراض، دادخواست خود را به مرجع قضایی تقدیم نمایند. بدیهی است در صورت انقضای مدت مذکور و عدم وصول اعتراض طبق مقررات سند مالکیت صادر خواهد شد. (مالف ۵۵)
تاریخ انتشار نوبت اول: ۱۳۹۴/۱۲/۱۱
تاریخ انتشار نوبت دوم: ۱۳۹۴/۱۲/۲۶
هادی یونسی‌عطوف، رئیس ثبت اسناد و املاک بهار

آگهی موضوع ماده ۳ قانون و ماده ۱۳ آیین‌نامه قانون تعیین تکلیف وضعیت ثبتی اراضی و ساختمان‌های فاقد سند رسمی

برابر رأی شماره ۱۳۹۴۶۰۳۲۶۰۰۷۰۰۳۰۲۳ مورخه ۱۳۹۴/۱۱/۲۰ هیأت موضوع قانون تعیین تکلیف وضعیت ثبتی اراضی و ساختمان‌های فاقد سند رسمی مستقر در واحد ثبتی حوزه ثبت ملک بهار تصرفات مالکانه و بلامعارض متقاضی آقای عین‌اله پاسدار تشریق فرزند فضل‌اله به شماره شناسنامه ۲۱۸۹ صادره از کبودراهنگ در اعیانی شش دانگ یک باب خانه به مساحت ۲۱۵/۳۶ مترمربع قسمتی از پلاک ۴۲۱ فرعی از ۱۳۹ اصلی واقع در بهار بخش چهار همدان خریداری مع‌الواسطه از مالک رسمی آقای معصوم فرزند محمد محرز گردیده است. لذا به منظور اطلاع عموم مراتب در دو نوبت به فاصله ۱۵ روز آگهی می‌شود، در صورتی که اشخاص نسبت به صدور سند مالکیت متقاضی اعتراضی داشته باشند می‌توانند از تاریخ انتشار اولین آگهی به مدت دو ماه اعتراض خود را به این اداره تسلیم و پس از اخذ رسید، ظرف مدت یک ماه از تاریخ تسلیم اعتراض، دادخواست خود را به مرجع قضایی تقدیم نمایند. بدیهی است در صورت انقضای مدت مذکور و عدم وصول اعتراض طبق مقررات سند مالکیت صادر خواهد شد. (مالف ۳۷)
تاریخ انتشار نوبت اول: ۱۳۹۴/۱۲/۱۱
تاریخ انتشار نوبت دوم: ۱۳۹۴/۱۲/۲۶
هادی یونسی‌عطوف، رئیس ثبت اسناد و املاک بهار

آگهی موضوع ماده ۳ قانون و ماده ۱۳ آیین‌نامه قانون تعیین تکلیف وضعیت ثبتی اراضی و ساختمان‌های فاقد سند رسمی

برابر رأی شماره ۱۳۹۴۶۰۳۲۶۰۰۷۰۰۳۱۱۸ مورخه ۱۳۹۴/۱۱/۲۸ هیأت موضوع قانون تعیین تکلیف وضعیت ثبتی اراضی و ساختمان‌های فاقد سند رسمی مستقر در واحد ثبتی حوزه ثبت ملک بهار تصرفات مالکانه و بلامعارض متقاضی خانم عزیزه قاسمی فرزند شاداله به شماره شناسنامه ۱۹۹۲۱ صادره از بهار در اعیانی شش دانگ یک باب خانه به مساحت ۲۷۰/۶۲ مترمربع قسمتی از پلاک ۲۳۴۶ فرعی از ۱۳۹ اصلی واقع در بهار بخش چهار همدان خریداری مع‌الواسطه از مالک رسمی آقای سیدابوالقاسم سادات محرز گردیده است. لذا به منظور اطلاع عموم مراتب در دو نوبت به فاصله ۱۵ روز آگهی می‌شود، در صورتی که اشخاص نسبت به صدور سند مالکیت متقاضی اعتراضی داشته باشند می‌توانند از تاریخ انتشار اولین آگهی به مدت دو ماه اعتراض خود را به این اداره تسلیم و پس از اخذ رسید، ظرف مدت یک ماه از تاریخ تسلیم اعتراض، دادخواست خود را به مرجع قضایی تقدیم نمایند. بدیهی است در صورت انقضای مدت مذکور و عدم وصول اعتراض طبق مقررات سند مالکیت صادر خواهد شد. (مالف ۴۸)
تاریخ انتشار نوبت اول: ۱۳۹۴/۱۲/۱۱
تاریخ انتشار نوبت دوم: ۱۳۹۴/۱۲/۲۶
هادی یونسی‌عطوف، رئیس ثبت اسناد و املاک بهار

آگهی موضوع ماده ۳ قانون و ماده ۱۳ آیین‌نامه قانون تعیین تکلیف وضعیت ثبتی اراضی و ساختمان‌های فاقد سند رسمی

برابر رأی شماره ۱۳۹۴۶۰۳۲۶۰۰۷۰۰۳۱۲۰ مورخه ۱۳۹۴/۱۱/۲۸ هیأت موضوع قانون تعیین تکلیف وضعیت ثبتی اراضی و ساختمان‌های فاقد سند رسمی مستقر در واحد ثبتی حوزه ثبت ملک بهار تصرفات مالکانه و بلامعارض متقاضی آقای رضا مولوی فرزند حیدر به شماره شناسنامه ۸۲ صادره از بهار در اعیانی شش دانگ یک باب خانه به مساحت ۲۶۰/۲۸ مترمربع قسمتی از پلاک ۳۳۴۶ فرعی از ۱۳۹ اصلی واقع در بهار بخش چهار همدان خریداری مع‌الواسطه از مالک رسمی آقای سیدابوالقاسم سادات محرز گردیده است. لذا به منظور اطلاع عموم مراتب در دو نوبت به فاصله ۱۵ روز آگهی می‌شود، در صورتی که اشخاص نسبت به صدور سند مالکیت متقاضی اعتراضی داشته باشند می‌توانند از تاریخ انتشار اولین آگهی به مدت دو ماه اعتراض خود را به این اداره تسلیم و پس از اخذ رسید، ظرف مدت یک ماه از تاریخ تسلیم اعتراض، دادخواست خود را به مرجع قضایی تقدیم نمایند. بدیهی است در صورت انقضای مدت مذکور و عدم وصول اعتراض طبق مقررات سند مالکیت صادر خواهد شد. (مالف ۳۶)
تاریخ انتشار نوبت اول: ۱۳۹۴/۱۲/۱۱
تاریخ انتشار نوبت دوم: ۱۳۹۴/۱۲/۲۶
هادی یونسی‌عطوف، رئیس ثبت اسناد و املاک بهار

پیام تاریخ، تمدن و فرهنگ مادستان
The Message Of Madestan's History & Civilization & Culture
روزنامه همدان پیام
۷
چهارشنبه ● ۲۶ اسفندماه ۱۳۹۴ ● شماره ۲۵۹۹
ورزشی
varzesh@hamedanpayam.com

نیاز به برد مقابل آلومینیوم هرمزگان داشتیم

سرمربی پاس همدان گفت: به برد مقابل آلومینیوم‌سازی هرمزگان نیاز مبرم داشتیم تا بتوانیم با وضعیت بهتر به تعطیلات نوروز برویم.

به گزارش ایرنا، اکبر محمدی اظهار کرد: تیم ما در مقابل آلومینیوم هرمزگان برتر بود و توانستیم با استفاده مطلوب از موقعیت‌ها به پیروزی پرگل برسیم. هنوز راه سختی پیش رو داریم و نباید به این پیروزی دل ببندیم، بلکه اولویت تیم بقا در لیگ یک است.وی با ابراز خرسندی از عملکرد شاگردانش در بازی برابر حریف هرمزگانی گفت: همه خوب بودند و دستورات کادر فنی به خوبی در زمین پیاده شد. این پیروزی را به هواداران دلسوز و واقعی پاس هدیه می‌کنیم و امیدوارم سال جدید نیز با تداوم موفقیت پاس همراه باشد.محمدی افزود: خوشحالم که سال ناکامی پاس با پیروزی پرگل و تغییر جایگاه پاس در جدول رده‌بندی لیگ یک همراه شد و این روند باید حفظ شود.

وی یادآور شد: برای بقای پاس در لیگ یک نیاز به اتحاد و همدلی همه اعضای تیم، هواداران، رسانه‌ها و مسئولان است و امیدوارم با درک اهمیت این موضوع بتوانیم در کنار یکدیگر به پاس کمک کنیم. جایگاه پاس انتهای جدول نیست و باید تلاش کنیم در سال جدید پاس را در رده‌های بالاتر جدول حفظ کنیم.

پاس همدان عصر دوشنبه با برتری ۳ بر صفر مقابل آلومینیوم هرمزگان به رده شانزدهم جدول رده‌بندی صعود کرد. پاسی‌ها نهم فروردین ماه ۹۵ در همدان میزبان خیبر خرم‌آباد هستند.

آخرین گفت‌وگوی سال با نخستین ورزشکار المپیکی شهر:

حس و حال دیدار با رهبر وصف نشدنی است

» حامد صیفی

مه‌لقا جام‌بزرگ بی‌تردید بهترین ورزشکار سال همدان است. او با تمام سختی‌ها کنار آمد، با تمام ناملایمات جنگید، قهرمان یونیورسیاد جهان شد، در رویدادهای زیادی تیر زد و دست آخر هم نخستین سهمیه المپیک ۲۰۱۶ ریو را برای ورزش همدان به ارمغان آورد.

سؤال اینجاست که با بهترین ورزشکار استان که برای دومین بار حضور در بزرگترین رویداد ورزشی دنیا را تجربه خواهد کرد چه کرده‌ایم؟ جام‌بزرگ که تمام سختی‌های تمرینات و اردوهای طاقت‌فرسا را به جان خریده تا به کی باید با بی‌مهری و ناملایمات بجنگد؟

آیا بهتر نبود روزی که جام‌بزرگ پس از کسب سهمیه المپیک ریو وارد استان می‌شود، استاندار یا حداقل یکی از معاونین وی به استقبالش بروند؟ آیا وی لایق استقبال باشکوه‌تری نبود؟

آیا بهتر نبود مسئولان دانشگاه بوعلی پس از قهرمانی جام‌بزرگ در مسابقات یونیورسیاد جهان در تابستان ۹۴ یک تبریک خشک و خالی نثارش می‌کردند؟ ورزشکاران دانشگاه بوعلی چند سال باید زحمت بکشند و چنین افتخاری را برای این نهاد علمی به ارمغان آورند؟

تازه بماند که ۲ روز مانده به اعزام جام‌بزرگ به مسابقات کسب سهمیه المپیک در کشور هند او را با مشکلات عدیده تحصیلی روبه‌رو و در آستانه رویدادی بسیار مهم به قول معروف روی اعصابش بارفیکس می‌روند.

اینها فقط بخشی از مصایب قهرمان فراملی شهر ماست. به اینها باید بعضی مشکلات اردو را هم اضافه کنید، مشکلات تغذیه از قبیل صرف لوبیا و پوره سیب زمینی توسط ورزشکارانی که می‌خواهند در المپیک تیز زنند و از همه مهمتر مشکلات فشنگ و ...

با تمام این تفاسیر آخرین گفت‌وگوی تفصیلی سال را اختصاص دادیم به بانوی المپیکی همدان که با پشتکار فراوان و با علاقه وافری که به ورزش داشت دست به افتخارات بزرگ زد و نام شهرمان را آوازه کرد. همان ورزشکاری که با حجاب خود در المپیک ۲۰۱۲ لندن دنیا را وادار به تحسین و ثابت کرد که برای یک ورزشکار زن ایرانی، حجاب محدودیت نیست.

آخرین گفت‌وگوی جذاب و نوروزی همدان‌پیام با نخستین ورزشکار المپیکی شهر که کارها می‌کند در حد کارستان را از دست ندهید.

تمرینات پرفشاری را برگزار کرده‌اید. وضعیت تمرینات چگونه بوده است؟

قرار نبود تمام تمرینات ما فقط داخلی باشد. از ابتدا قرار بر این بود که از ابتدای اسفند آلمان باشیم و ۲۷ اسفند به ایران بازگردیم، حضور در مسابقات بین‌المللی دورتموند هم در برنامه بود که این برنامه‌ها به‌خاطر مشکلات مالی لغو شد. تا پیش از المپیک گویا قرار است در مسابقات بین‌المللی مونیخ و تست ایونت برزیل شرکت کنیم که امیدوارم این اتفاقات رخ داده و با آمادگی کامل به المپیک برویم.

بی تردید سال موفقی را پشت سر گذاشتید.

خدا را شکر امسال اتفاقات ورزشی خوبی برایم رخ داد. بهترین اتفاق حضور در ترکیب تیم بادی پس از چند سال بود و خوشحالم که نمرات خوبی زدم. روز به روز خدا را شکر وضعیتم بهتر می‌شود. در مسابقات یونیورسیاد جهان ۴ مدال گرفتم، در مسابقات آذربایجان نفر چهارم جهان شدم ولی با اختلاف بسیار کم نتوانستم سهمیه را در فینال بگیرم. در هند هم مدال طلای بادی را کسب کردیم و در کویت هم رکورد ۳ وضعیت را شکستم که به خاطر مشکلات ISSF سهمیه در این رویداد توزیع نشد.

قول کسب مدال در المپیک ریو را می‌دهید؟ با توجه به اینکه از حضور در لندن تجربیات زیادی کسب کرده‌اید.

چون تجربه حضور در المپیک را دارم قطع به یقین این موضوع به من کمک خواهد کرد، البته هر چه خدا بخواهد همان می‌شود اما من تمام تلاش خود را به کار می‌بندم تا بهترین نتیجه را کسب کنم. امسال من در خفیف سهمیه کسب کرده‌ام و همه می‌دانند که وضعیت فشنگ در این ماده خوب نیست. امیدوارم این چند ماه مشکلات فشنگ حل شود. تلاش می‌کنم بهترین نتیجه و خوش رنگ‌ترین مدال را کسب کنم اما اینکه در روز مسابقه خداوند چه چیزی برایم رقم بزند مشخص نیست.

کمی از فضای تخصصی ورزش فاصله بگیریم. عید باستانی ایرانیان در راه است.

پس از چند سال برای نخستین بار است که در ایام نوروز کنار خانواده خواهم بود و این برایم دلگرم‌کننده است. چهارم فروردین باید به اردو برگردم و همین چند روز حضور در کنار خانواده غنیمت است.

اهل سفر هستید؟

چند سالی است که همراه با خانواده موفق به سفر در ایام نوروز نشده‌ام. ۲ سال ابتدای حضور در تمرینات تیم ملی بزرگسالان در استرالیا بودم و سال‌های بعد هم در اردو. پارسال هم دورتموند و شرکت در مسابقات بین‌المللی. شرایط تمرینات به نحوی است که کمتر موفق به سفر آن هم در نوروز می‌شوم.

به مطالعه علاقه دارید؟

کتاب زیاد می‌خوانم و مطالعات کتب متفرقه را به درسی ترجیح می‌دهم. بیشتر کتاب‌های مفهومی را ترجیح می‌دهم تا رمان و ...

اگر تیرانداز نمی‌شدید...؟

اصلاً دوست ندارم به این موضوع فکر کنم چون علاقه شدیدی به تیراندازی دارم اما فکر می‌کنم در عرصه تحصیلی فرد موفقی می‌شدم چون در دوران تحصیلی به خصوص راهنمایی و دبیرستان فرد موفقی بوده‌ام.

به موسیقی هم علاقه دارید؟

هم پاپ و هم سنتی گوش می‌دهم. اما چون همیشه به خاطر مفهوم و معنای آهنگ، تک آهنگ‌ها را برگزیده‌ام نمی‌توانم بگویم همیشه به یک خواننده ثابت علاقه داشته‌ام.

یک سؤال که شاید برای خیلی‌ها پیش آمده باشد درباره دیدارهای شما با رهبر معظم انقلاب است. در این‌باره صحبت می‌کنید.

من ۲ بار با رهبرمعظم انقلاب دیدار داشته‌ام که یکی از آنها خصوصی بوده است. دیدار با ایشان بیش از حد تصور شیرین است. باور کنید حس و حالم وصف‌ناپذیر است، فقط دوست دارم این دیدار برای همه اتفاق بیفتد.

بهترین خاطره از المپیک ۲۰۱۲ لندن؟

من در المپیک و در رشته سه‌وضعیت بهترین نمره‌ای که تا به حال زدم را ثبت کردم. خوشحالم به سبب اینکه از هر لحاظ چه فرهنگی و چه تکنیکی یک نماینده خوب برای ایران بودم. نوع پوشش من بازتاب بسیار خوبی در جهان داشت و قطعاً این موضوع در المپیک ۲۰۱۶ ریو تکرار خواهد شد.

بهترین دوست ورزشی؟

بچه‌های هیأت تیراندازی همدان همگی برایم زحمت می‌کشند و با آنها صمیمی هستم. در تیم ملی هم با نجمه خدمتی، گلنوش سبقت‌اللهی، الهه احمدی، نرجس امامقلی و مریم طالبی رابطه‌ای خوب دارم.

در فضای مجازی فعالیت دارید؟

در اینستاگرام به نام خودم پیج دارم. خیلی اهل عکاسی نیستم اما چون همیشه در سفرهای خارجی هستیم باید از طریق برنامه‌هایی مثل واتس‌آپ یا تلگرام با خانواده در ارتباط باشم.

بهترین نوروزی که تجربه کردید کدام بوده است؟

نوروز برای من همیشه یادآور خاطرات خوب بوده است اما فکر می‌کنم نوروزی که در پیش است به‌سبب حضور در کنار خانواده بهترین آن باشد.

یک جمله خطاب به پدر و مادر؟

این چند سال به خاطر دل نگرانی‌ها، دوری‌ها و ... پدر و مادرم خیلی اذیت شدند و "تشکر" شاید برایشان کم باشد اما از ته دل از آنها ممنونم. جدا از پدر و مادر، خواهرم، مادربزرگ و بستگانم به من لطف داشته‌اند. از علیرضا شمسی‌پور رئیس هیأت و به خصوص صالح فریدی دبیر هیأت تیراندازی همدان که همواره مرا حمایت کرده‌اند هم نهایت تشکر را دارم.

از همه مردم می‌خواهم برایم دعا کنند تا در المپیک موفق باشم.

تیراندازی ..... علاقه همیشگی
المپیک لندن ..... بهترین اتفاق
هیأت تیراندازی همدان ..... دلگرمی
پدر ..... عشق
المپیک ریو ..... امیدوارم بهترین اتفاق در آن رخ دهد
سوچک ..... یکی از بهترین مربیان دنیا

امیدوارم این چند ماه مشکلات فشنگ حل شود

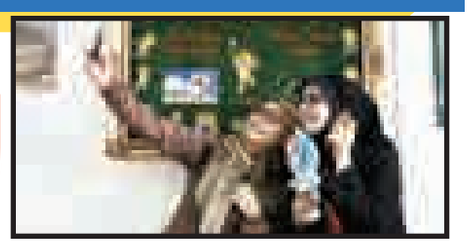

پیشخوان

۱ تشکیل گروه ضد دوپینگ ریو ۲۰۱۶

کمیته بین‌المللی المپیک (IOC) گروه بازرسی برای مبارزه با دوپینگ در بازی‌های المپیک ۲۰۱۶ تشکیل می‌دهد.

به گزارش ایسنا، آژانس ضد دوپینگ انگلیس نیز در این کمیته با کشورهای مختلف همکاری می‌کند.

هدف اولیه این گروه تشخیص کمبود تست‌ها در کشورهای مختلف و برگزاری تست‌های لازم است. این گروه با تمامی سازمان‌های ضد دوپینگ همکاری می‌کند.

مدیر اجرایی آژانس ضد دوپینگ انگلیس در این‌باره گفت: این یک قدم مهم برای ورزش جهان و حفاظت از ورزشکاران پاک است. این نخستین بار است که چنین کاری انجام می‌شود.

۲ ملایی و محجوب همچنان المپیکی‌های جودوی ایران

جودوکاران اوزان منفی ۸۱ و منفی ۱۰۰ کیلوگرم ایران در جدیدترین رنکینگ فدراسیون جهانی کماکان می‌توانند در المپیک حضور داشته باشند.

به گزارش ایرنا، فدراسیون جهانی جودو جدیدترین رنکینگ برترین‌های جهان را اعلام کرد که بر این اساس سعید ملایی با ۵۸۰ امتیاز در رتبه ۳۶ دنیا قرار گرفت. همچنین جواد محجوب با ۷۲۶ امتیاز رتبه ۲۷ دنیا را از آن خود کرد.

از آنجایی که هر کشور در هر وزن المپیکی تنها می‌تواند یک نماینده داشته باشد، با حذف کشورهای تکراری در این رنکینگ ملایی و محجوب هر ۲ در رتبه ۲۲ قرار می‌گیرند و کماکان جزو سهمیه‌های المپیکی ایران محسوب می‌شوند.

۳ انتخابات فدراسیون چوگان لغو شد

مجمع انتخاباتی چوگان که قرار بود امروز برگزار شود، لغو شد .

به گزارش پایگاه خبری وزارت ورزش وجوانان، معاونت توسعه ورزش قهرمانی اعلام کرد با توجه به تقاضای برخی از اعضای مجمع عمومی فدراسیون چوگان به دلیل تقارن انتخابات با پایان سال، مجمع انتخاباتی چوگان که مقرر بود ۲۶ اسفند برگزار شود، لغو شد.

بر اساس این گزارش قرار است این مجمع هفته پایانی فروردین ماه سال ۹۵ برگزار شود.

خبر

همدان افتخار ورزش همگانی کشور

جمعیت ۲۵۰ هزار نفر ورزشکار فعال در رشته‌های مختلف ورزش‌های همگانی استان همدان تنها گوشه‌ای از تلاش‌های وافر خادمان این ورزش به خصوص هادی سبزواری از بانیان و بنیانگذاران ورزش همگانی است.

تحت پوشش قرار دادن بیش از ۳۰ کمیته ورزشی در هیأت ورزش‌های همگانی موجب شده تا این هیأت به اندازه کل ورزش استان همدان درگیر اجرای برنامه‌ها، تأمین اعتبار مالی و اعزام ورزشکاران باشد.

همدان مهد تمدن ایران زمین و یکی از قطب‌های اصلی ورزش همگانی است که توانسته با تلاش مدیریت ورزش استان و حمایت مسئولان به پایگاه مهمی برای فعالیت‌های مردمی در رشته‌های همگانی تبدیل شود.

عملکرد چشمگیر هادی سبزواری رئیس هیأت ورزش‌های همگانی استان همدان موجب شد تا وی در سال‌های اخیر به عنوان مشاور عالی فدراسیون ورزش‌های همگانی کشور منصوب شود و زحمات وی در جلب مشارکت اقشار مختلف جامعه در ورزش همگانی قابل تقدیر است.

ورزش‌های همگانی همدان ۳ برنامه مهم را دنبال می‌کند که ایجاد نشاط و شادابی در بین مردم در هر سنین، بالا بردن سطح سلامتی خانواده‌ها و همچنین افزایش طول سن و کاهش هزینه‌های درمانی را در اولویت کاری هیأت هستند.در سال‌های اخیر متأسفانه با وجود عملکرد عالی هیأت ورزش‌های همگانی استان همدان، نگاه مسئولان به ورزش همگانی خنثی و کم رنگ بوده و خبری از تداوم نشست‌های شورای توسعه ورزش همگانی نیست!

تشکیل شورای توسعه ورزش همگانی راهبرد تخصصی در راستای گسترش کمی و کیفی این رشته ورزشی در بین آحاد مختلف جامعه است و نیاز است استاندار همدان نسبت به تحقق این خواسته اهتمام بورزد.

تمامی سالن‌های ورزشی استان همدان از ساعت ۶ الی ۷ صبح ویژه آقایان و ۷ تا ۸ صبح ویژه بانوان به صورت رایگان زیر نظر مربیان باتجربه برنامه تمرین نرمش صبحگاهی دارند. در واقع سالن‌های ورزشی میعادگاه ورزش صبحگاهی هستند.

پیشتازی استان همدان در ترویج ورزش همگانی، دولت را مصمم به برنامه‌ریزی برای توسعه و همگانی کردن ورزش در سراسر کشور کرد. نگاه سلامت محور دولت تدبیر و امید در حوزه ورزش را می‌توان در خبر اخیر مدیرکل دفتر توسعه ورزش همگانی وزارت ورزش و جوانان مبنی بر طرح بزرگ "ورزش برای همه" در ۷ استان کشور مشاهده کرد.

بر همین اساس دولت برنامه دارد تا با اجرای این طرح هزینه ورزش برای عموم مردم رایگان شود و در این بین همدان نیز در فهرست ۷ استان پایلوت اجرای این طرح در کنار استان‌های تهران، اصفهان، آذربایجان شرقی، مرکزی، مازندران و خراسان رضوی قرار گرفت.

با این حال همدان به عنوان پیشگام در اجرای طرح بزرگ ورزش همگانی، توانست الگوی کشوری شود و این ورزش به تدریج در تمام استان‌های کشور توسعه یابد.هادی سبزواری رئیس هیأت ورزش‌های همگانی استان همدان همه ساله با برگزاری مراسم تجلیل از خادمان و زحمتکشان ورزش همگانی، قدردان آنهاست.

وی امروز نیز مراسم تجلیل بیش از ۲۵۰ نفر را فراهم کرد تا با سپاس از زحمات آنها، تأکید کند که همواره جایگاه و منزلت آنها محفوظ است.

یک طلا و یک نقره سهم اسکیت‌بازان در دسته‌جات کشور

رئیس هیأت اسکیت استان همدان گفت: در مسابقات دسته‌جات آزاد کشور اسکیت، رشته فری استایل که در تهران برگزار شد در بخش زیر۱۲ سال پسران، محمدپارسا مرادی از همدان مدال طلای مسابقات را از آن خود کرد. مهدی مجیدی افزود: در رده پسران بالای ۱۶ سال نیز سجاد محمدی‌ساسان توانست در جایگاه دوم بایستد و مدال نقره را تصاحب کند.

نوبت دوم

آگهی مناقصه عمومی یک مرحله‌ای

اداره کل پست استان همدان در نظر دارد امور خدماتی خود را شامل:

۱-نظافت، امور بهداشت و امور مربوط به باربری ساختمان‌های اداره کل و تجزیه مبادلات پست استان همدان ادارات پست بوعلی و بین‌النهرین همدان و ساختمان‌های تابعه ادارات پست شهرستان‌های ملایر، نهاوند، تویسرکان، اسدآباد، بهار، رزن و کبودراهنگ و دفاتر پستی شهری همدان را مطابق با شرایط عمومی، طرح قرارداد و مشخصات فنی از طریق مناقصه عمومی یک مرحله‌ای به بخش خصوصی واگذار نماید. لذا نمایندگان کلیه اشخاص حقوقی که موضوع احسنی فعالیت آنها با موضوع مناقصه مطابقت داشته و دارای مجوز لازم از مراجع ذیصلاح می‌باشند با در دست داشتن معرفی‌نامه کتبی و فیش وارزیزی و رعایت شرایط و موارد ذیل به دبیرخانه اداره کل پست استان همدان واقع در همدان کیلومتر ۵ بلوار سردار شهید همدانی مراجعه و یا از طریق پایگاه ملی اطلاع‌رسانی مناقصات معاونت برنامه‌ریزی و نظارت راهبردی ریاست جمهوری به آدرس iets.mporg.ir اسناد مناقصه را دریافت نمایند.

۱-مهلت دریافت اسناد مناقصه از تاریخ ۹۴/۱۲/۲۲ به مدت ۲۵ روز و تا مورخه ۹۵/۱/۱۷ می‌باشد.

۲-مهلت ارائه پاکات مناقصه به مدت ۱۵ روز از تاریخ ۹۵/۱/۱۸ لغایت پایان وقت اداری مورخه ۹۵/۲/۱ می‌باشد.

۳-زمان بازگشایی پاکات (الف، ب، ج) روز سه‌شنبه مورخه ۹۵/۲/۷ در محل اداره کل پست استان همدان واقع در همدان کیلومتر ۵ بلوار سردار شهید همدانی می‌باشد.

۴-فیش خرید اسناد مناقصه مبلغ ۳۲۷/۰۰۰ ریال به حساب ۳۳۴۳۲۳۱۰۰۲۰۴۷۷۵۶۰۶۰۱ نزد پست بانک به نام اداره کل پست استان همدان واریز گردد.

۵-سپرده شرکت در مناقصه: ارائه ضمانت‌نامه بانکی از یکی از بانک‌ها و موسسات مالی تحت نظارت بانک مرکزی با اعتبار سه ماهه و قابل تمدید به مبلغ ۲۷۶/۰۰۰/۰۰۰ ریال در وجه اداره کل پست استان همدان

۶-به پیشنهادهایی که فاقد لاک و مهر، ضمانت‌نامه بانکی معتبر، مهر و امضاء مجاز، مشروط و مخدوش و به پیشنهادهایی که بعد از انقضای مهلت مقرر در فراخوان واصل می‌شود مطلقاً ترتیب اثر داده نخواهد شد.

روابط عمومی اداره کل پست استان همدان

تبریک و تهنیت

جناب آقای مهندس
مهدی مجیدی
عضو محترم هیأت رئیسه تکواندو استان همدان
انتصاب شایسته و بجای حضرتعالی را به سمت
مدیرعامل محترم سازمان فن‌آوری اطلاعات شهرداری همدان
صمیمانه تبریک و تهنیت عرض نموده
امید است در سایه الطاف الهی پیروز و سربلند باشید.
روابط عمومی هیأت تکواندو استان همدان

روزنامه اجتماعی، سیاسی، فرهنگی، اقتصادی

The Message Of Madestan's History & Civilization & Culture

روزنامه همدان پیام

www.HamedanPayam.com

پیام تاریخ، تمدن و فرهنگ مادستان

چهارشنبه ● ۲۶ اسفندماه ۱۳۹۴ ● ۶ جمادی‌الثانی ۱۴۳۷ ● ۱۶ مارس ۲۰۱۶ ● ۲۵۹۹

روزنامه صبح استان

صاحب امتیاز و مدیر مسئول: نصرت ا... طاقتی احسن

سردبیر: یدا... طاقتی احسن

نشانی: همدان، ابتدای خیابان مهدیه، روبروی دبیرستان شریعتی ساختمان پیام

صندوق پستی: ۶۶۶ - ۶۵۱۵۵

تلفن: ۳۸۲۶۴۴۳۳ (ویژه) نمابر: ۳۸۲۷۹۰۱۳

سردبیر: ۰۹۱۸۳۱۵۱۴۳۷ آگهی: ۳۸۲۶۴۴۳۳

لیتوگرافی و چاپ: پیام رسانه (۳۸۲۷۴۰۸۲ - ۰۸۱)

پایگاه اینترنتی.....www.Hamedanpayam.com

ارتباط با روزنامه.....۱۰۰۰۶۰۶۶

ارتباط با روزنامه.....info@Hamedanpayam.com

Hamedanpeyam@yahoo.com

ارتباط با مدیرمسئول.....modir@Hamedanpayam.com

ارتباط با سردبیر.....sardabir@Hamedanpayam.com

سرویس آگهی.....agahi@hamedanpayam.com

سرویس اشتراک.....eshterak@hamedanpayam.com

چاپخانه پیام رسانه.....litohoma@yahoo.com

▪ اوقات شرعی

اذان ظهر	۱۲:۲۵
غروب خورشید	۱۸:۲۵
اذان مغرب	۱۸:۴۲
نیمه شب شرعی	۲۳:۴۳
اذان صبح فردا	۰۵:۰۲
طلوع خورشید فردا	۰۶:۲۵

» منبع: موسسه ژئوفیزیک تهران

▪ آب و هوا

پیش‌بینی وضع هوا:

صاف تا کمی ابری -وزش باد

شهرستان	همدان	ملایر	تویسرکان	نهاوند	کبودراهنگ	رزن	فامنین	فیروزآباد	اسدآباد	بهار
▲	۱۵	۱۶	۱۵	۱۶	۱۴	۱۴	۱۵	۱۶	۱۴	۱۴
▼	۴	۴	۳	۴	۲	۲	۴	۴	۱	۳
▦	۶۵	۶۰	۶۵	۶۵	۶۵	۷۰	۵۵	۶۰	۷۰	۶۵

▪ حدیث:

حضرت فاطمه (س):

خدایا اعتقاد خالص و ترس از خودت را به هنگام خوشنودی و خشم و میانه روی در حال دارایی و تهی دستی را از تو خواستارم.

بحارالانوار ج ۹۴ ص ۲۲۵

▪ دوبیتی باباطاهر

دلا اصلا نترسی از ره دور — دلا اصلا نترسی از ته گور

دلا اصلا نمیترسی که روزی — شوی بنگاه مار و لانه مور

تـــازه‌ها

شناسایی تروریست‌ها از علامت پیروزی

دانشـــمندان اردنی یک روش جدید توسعه داده‌اند که می‌تواند تروریســـت‌ها را بر اســـاس علامت V که نشـــانه مرســـوم پیروزی است، شناسایی کند.به گزارش ایسنا، تصاویری که در آن تروریست‌ها علامت پیروزی را نشان می‌دهند، اغلب فرد در روی جسد قربانی خود ایستاده و صورت خود را پوشانده است. به گفته کارشناسان، شکل دست افراد در صورتی که جزئیات به طور بدون اشکال سنجیده شود، با هم تفاوت بسیار زیادی دارد. محققان تحلیل خود را به شناسایی نقاط انتهایی دو انگشت، بخش پایینی بین دو انگشت و دو نقطه در کف دست محدود کردند که با کسب اطلاعاتی از خصوصیات آن به نکات قابل توجهی پی بردند.

اپلیکیشن سبک زندگی طراحی شد

برنامه‌نویســـان دانشـــگاه صنعتی‌شریف، اپلیکیشن سبک زندگی با نام تجاری «آن شو» را طراحی کردند.

به گزارش ایســـنا، مطالب ارائه شده در «آن شو» تخصصی، بروز و با توجه به جنبه‌های مختلف زندگی روزمره ایرانی است و هر فرد با هر جنســـیت و رده سنی می‌تواند از بین دسته مطالب مختلف ارائه شده در این نرم‌افزار مطالب مورد علاقه خود را انتخاب و استفاده کند.

مطالب موجود در هر دســـته از «آن شو»، توسط متخصصان و اساتید برتر تولید شـــده و این امکان را فراهم می‌آورد تا با افراد حرفه‌ای در فضای مجازی به صورت مستقیم ارتباط داشت.

نمونه‌برداری بافت‌های پیوندی قلب از طریق رگ‌ها

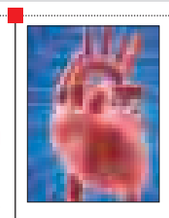

دانشـــمندان ایرانی موفق بـــه طراحی و تولید یک «پنس بیوپســـی» شـــده اســـت که نمونه‌برداری از بافت‌هـــای نرم بدن از جمله قلب و بخش‌های مختلف دســـتگاه گوارش را بدون نیاز به جراحی امکان‌پذیر می‌کند.به گزارش ایســـنا، این پنس به دو طریق وارد بدن می‌شود که یکی از راه آندوسکوپی برای سیستم‌های داخلی (دستگاه گوارش) و از طریق رگ‌های اصلی برای سیستم قلب و عروق است. برای افرادی که عمل جراحی قلب داشـــتند برای نمونه‌گیری می‌توان پنـــس را از طریق رگ‌های اصلی به قلب رســـاند و نمونه‌برداری را انجام داد.

اثرات مخرب شیمی‌درمانی به حداقل می‌رسد

پژوهشـــگران ایرانـــی بـــا اجـــرای یک طرح آزمایشـــگاهی، تلاش کردنـــد با تولید نانو حامل‌هـــای مغناطیســـی، بازدهی فرایند شـــیمی‌درمانی ســـرطان خون را افزایش داده و کاهش اثرات مخرب مصرف دارو بر بافت‌های سالم را باعث شوند.به گزارش ایرنا، استفاده از نانوحامل‌های کامپوزیتی تولید شـــده در این طرح در سیستم‌های دارورســـانی، بهبـــود عملکرد دارویـــی دانوروبیســـین جهت مرگ ســـلول‌های سرطانی در فرایند شیمی‌درمانی سرطان خون را به دنبال دارد. همچنین سمیت ایجاد شده ناشـــی از مصرف این دارو کاهش قابل توجهی خواهد داشت.

فضانوردان در معرض تشعشات

دانشـــمندان کشـــف کرده‌اند که فضانوردان در فضـــا ۲۴ برابر بیشـــتر از یک فـــرد عادی در معرض جذب تشعشعات هستند.به گزارش آنا، فضانوردان در فضا با تشعشـــعات کیهانی روبه‌رو هستند. این تشعشعات توســـط اتمسفر زمین جذب می‌شوند و در نتیجه، آسیب‌های ناشی از آن به ساکنان زمین نمی‌رسد. همین امر موجب می‌شود که فضانوردان بیشتر در معرض تشعشـــعات قرار بگیرند.با این یافته‌ها، تشعشعات به یکی از نگرانی‌های ناسا برای سلامت فضانوردان تبدیل شده است و این مسأله در تصمیم‌گیری و برنامه‌ریزی‌های ناسا برای مأموریت‌های طولانی‌تر انسان به فضا مثل سفر به مریخ و یا حتی فراتر، تأثیرگذار خواهد بود.

خواندنی

چین به دنبال ارسال کاوشگر به مریخ

پس از یک مأموریت مشـــترک ناموفق با روســـیه در ســـال ۲۰۱۱، چیـــن اکنون به دنبال پرتاب یک مأموریت به مریخ در ســـال ۲۰۲۰ به عنوان کاوشگری مستقل بر روی ســـیاره سرخ است. به گزارش ایسنا، "یه پیجینگ " دانشـــمند ارشد و مشاور سیاسی ملی چین اعلام کرد که انتظار می‌رود این مأموریت پس از ۷ تا ۱۰ ماه پرواز در ســـال ۲۰۲۰ به سطح مریخ برسد. فرود برنامه‌ریزی شده این کاوشگر با صدمین سالگرد تأسیس حزب کمونیست چین مقارن بوده و یک دهه پس از مأموریت مشترک ناموفق این کشور با روسیه رخ خواهد داد که طی آن، خودروی پرتابی روســـی حامل فضاپیمای Yinghuo۱- یک در اقیانوس آرام سقوط کرد. آمریکا، هند، روسیه و اتحادیه اروپا پس از آن در این رقابت جلو افتادند.کاوشگر مریخ یکی از ۱۰ سفارش اصلی است که نسل بعدی موشک بالابر سنگین چین موسوم به لانگ مارچ ۵ دریافت کرده است. ســـاختار و اندازه این کاوشـــگر تفاوت چندانی با چانگه-۳، نخستین فرودگر ماه چین که در سال ۲۰۱۳ به فضا پرتاب شد، ندارد.

کیوسک

▪ **فرهنگ ملایر:** این نشریه در تیتر یک خود به نخستین نشست محمد کاظمـــی منتخب مردم ملایر پرداخته و به نقل از وی آورده اســـت: دو جریان سیاسی کشـــور بازوهای پرتوان انقلاب هستند. محمد کاظمی همچنین می‌گوید: رأی و نظر مردم در دور دوم هر چه باشـــد برای من قابل احترام است.

در ادامه اخبار این نشریه از نصب المان‌های نوروزی در ملایر خبرهایی آمده است که شهردار ملایر در این ارتباط گفته است: ۱۳ المان نوروزی در نقاط مختلف این شـــهر نصب شده اســـت تا فضای زیبایی را برای همشهریان و مسافران به وجود آید.

مســـدود شـــدن ۴۳ حلقه چاه غیرمجاز در ملایر به همـــراه، راه‌اندازی سمن‌های فعال در ملایر، ضرورت رونق‌بخشی به اردوگاه فجر از دیگر اخبار این نشریه است.

▪ **محراب:** شـــهرداری همدان آماده میهمان‌نوازی از مســـافران نوروزی عنوان مطلبی اســـت که در تیتر یک محراب آمده و در ادامه می‌خوانیم: شـــهردار همدان آماده ارائه خدمات شـــبانه‌روزی به مســـافران بوده و سالن‌های ورزشی شهر نیز آماده اسکان هستند.

شهردار همدان معتقد است که برای اسکان مسافران نوروزی باید سنگ تمام گذاشت.

کدبانو

«سبزی پلو با ماهی» شبِ عید

یکی از غذاهای ویژه شـــب عید ســـبزی‌پلو با ماهی است. اما هر شهری برای خودش یک مدل سبزی‌پلو با یک ماهی خاص دارد. مثلاً اراکی‌ها سبزی پلو با ماهی‌شان را با ماهی شوریده درست می‌کنند.

مواد لازم:

ماهی شوریده ..... یک عدد

برنج ..... ۴ پیمانه

گشنیز، شوید، برگ سیر ..... به مقدار لازم

آرد سوخاری ..... یک پیمانه

فلفل سیاه، پودر سیر، نمک، فلفل و زردچوبه .....به اندازه لازم

طرز تهیه:

ماهـــی را تکه‌تکـــه کنیـــد و بگذارید آبش برود. در ظرف مناســـبی آرد ســـوخاری، زردچوبـــه، فلفل سیاه، نمک و پودر ســـیر را ترکیـــب کنیـــد. ماهی را در موادتـــان بغلتانید و در روغـــن روی حرارت کم سرخ کنید. برنج را هم با سبزی‌های خرد شده به صروت دمی درست کنید و با ماهی سرو کنید.

نکته: به جای آرد ســـوخاری می‌توانید از ترکیب آرد سفید و تخم‌مرغ استفاده کنید.

گزارش

دکان بازار فالگیرها در روزهای سخت

این روزها با گســـترش مشکلات اقتصادی و چالش‌های خانواده‌ها رمالی و دعانویسی بیش از پیش به یکی از راه‌های حل مشکلات مردم تبدیل شده است و صد البته مختص قشر و طبقه خاصی نیست.

از خانواده‌های ضعیف گرفته تا بســـیاری از طبقه مرفه در قالب فال ورق و قهوه و رمل و اسطرلاب تـــلاش می‌کنند گره از زندگی خود بگشـــایند و پیاده‌روهای شهرها با انبوه فروشندگان کتاب‌های دست دوم و چاپ افســـتی مواجه شده است که انواع کنز و کتاب علوم غریبه و نسخه‌های طلسم و... می‌فروشند.

این کتابفروشی‌های ســـیار انواع کتاب‌های علوم غریبه را به قیمت‌های گزافی می‌فروشند و بسیاری از شـــهروندان را از روی کنجکاوی و تبلیغات به خرید این کتاب‌ها ترغیب می‌کنند.

این روزها در بســـیاری از خانه‌های شـــهروندان انـــواع کتاب‌های کنز و هفتاد و دو دیو و طلســـم و... خوانده می‌شود و اوراد و طلسم‌های آن درباره غیبت کردن انســـان و دســـتگیری جن و دیدار با ارواح دست به دست می‌گردد.

این در حالی اســـت که مراجع انتظامی همواره با انتشار هشـــدارها و برخورد با رمال‌ها و شیادانی که از زودباوری مردم سوءاستفاده می‌کنند تلاش کرده اســـت راه را بر این آسیب اجتماعی بسته و جامعه را با زیان‌های گاه خانمان‌ســـوز مراجعه به این افراد آشنا کند.

با گسترش شبکه‌های اجتماعی و استفاده گسترده این سوءاستفاده‌کنندگان از امکانات ابزارهای نوین ارتباطی باعث شده اســـت بازار شایعات بیش از پیش داغ شود و حتی شاهد تبلیغاتی درخصوص خریـــد و فروش طلســـم‌های ویـــژه گنج‌یابی و جن‌گیری و حتی نامرئی شدن!!! در برخی از این شبکه‌ها باشیم.

خاســـتگاه این رویکردها در رفتارهای اجتماعی آنچنان که اســـتاد علوم اجتماعی می‌گوید ناشی از فرهنگ جامعه و وضعیت اقتصادی و فرهنگی شـــهروندان است. بهروز ســـپیدنامه می‌گوید: در هر بـــاور و فرهنگ جمعـــی مؤلفه‌هایی همچون توســـعه‌یافتگی، باورهـــای دینـــی و آگاهی‌های عمومی افراد پایه‌های رفتارهای اجتماعی را شکل می‌دهند و به همین دلیل در شهرهای بزرگتر رمالی بـــه صورت کف‌بینی و فال قهوه و در شـــهرها با فرهنگ هنوز کمابیش سنتی آن طالع‌بینی به شیوه سرکتاب گشودن انجام می‌گیرد.

به گفته این کارشـــناس هنوز هم در جوامع سنتی افـــراد برای اقناع مردم پایه و مرجع طلســـم‌ها را کتاب‌ها و ادعیه ذکر می‌کنند اما در شهرهای بزرگ این مرجع ابزارهای مدرنی شبیه فال ورق و قهوه است.

با وجود اینکه در ســـال‌های گذشـــته مســـئولان انتظامی و نهادهای فرهنگی تلاش کرده‌اند نسبت به ســـودجویی برخی از افراد کـــه در این زمینه فعالیت می‌کنند به خانواده‌ها هشدار دهند اما هنوز هم دیده می‌شـــود برخی با استفاده از وضعیت و ناآگاهی جامعه نســـبت به فریب دادن شهروندان اقدام می‌کنند.

آنچه در این میان البته تا حدودی توانسته به جامعه و به ویژه خانواده‌ها آگاهی دهد اجرای طرح‌هایی نظیر "نسیم رحمت" اســـت که تلاش می‌کند از طریق ارائه الگوها و مراجعه قابل اعتماد نسبت به آمـــوزش اصول مذهبی و جلوگیری از تحریف و رواج خرافات در جامعه در کانون خانواده و نسل جوان با هرگونه بدعت‌گذاری در پایه‌های اعتقادی و دینی شهروندان مقابله کند.

با استناد به قانون تشدید مجازات مرتکبین ارتشاء و اختلاس، ماده یک این قانون می‌گوید: هرکس از راه حیله و تقلب مردم را به امیدها و اتفاقات واهی فریب دهد و یا مسائل و حوادثی را پیش‌بینی کند، کلاهبرداری اســـت و وسایل به کار رفته از سوی آنها وسایل متقلبانه است.

در مجموع، به نظر می‌رســـد برای مقابله با رمالان و فالگیـــران در جامعـــه خلأقانونـــی نداریم اما کارشناسان معتقدند مجازات قانونی به تنهایی برای کاهش این جرم کافی نیســـت و تقویت اعتقادات دینی و ارتقای سطح فرهنگی جامعه نقش مؤثری در کاهش جرم رمالی و فالگیری خواهد داشـــت، امری که همت بیشتر علمای دینی، مراکز آموزشی و رسانه‌های گروهی را می‌طلبد.

خرافه‌گرایی ریشـــه در جهـــل و ناآگاهی دارد و مادامی که این جهل ریشه‌کن نشود، دکان رمالان و دعانویسان از بین نمی‌رود. هرچند تحصیلات و طبقه اجتماعی فرد می‌تواند در افزایش آگاهی وی نقش مؤثری ایفا کند، اما آگاهی صرفاً ناشی از رفاه اجتماعی و سواد نیست و گواه این امر رواج قابل توجه خرافه در میان جوانان تحصیلکرده و متعلق به طبقه مرفه جامعه است.

ساخت ماهواره ملی تا شهریور ۹۵

معـــاون وزیر ارتباطات از صدور پروانه فعالیت نخستین اپراتور ماهواره‌ای در بازار ارتباطات کشور تا شـــهریورماه ســـال ۹۵ خبر داد و گفت: با ایجاد این اپراتور شرایط برای ساخت ماهواره ملی فراهم می‌شود.

علی اصغر عمیدیـــان در گفت وگو با مهر، صدور پروانه فعالیت و ایجاد نخســـتین اپراتور ماهواره‌ای را از اولویت‌هـــای برنامه‌هـــای وزارت ارتباطات برای ســـال ۹۵ عنوان کرد و افـــزود: هم اکنون در راســـتای تدوین طرح نهایی، جزئیات طرح مدنظر برای مقررات‌گذاری اپراتور ماهواره‌ای را به سازمان فضایی ایران ارسال کردیم.

وی با بیان اینکه پس از دریافت نظر نهایی سازمان فضایی ایران، اصول صدور حاکم بر پروانه اپراتور ماهـــواره‌ای در کشـــور تدوین می‌شـــود بیان کرد: پیش‌بینی می‌شود که این مقررات اردیبهشت ماه ۹۵، برای تصویب نهایی در کمیســـیون تنظیم مقررات ارتباطات، آماده شود.

معـــاون وزیر ارتباطات و فناوری اطلاعات با تأکید براینکه برای راه‌اندازی و ســـاخت ماهواره ملی در کشور نیازمند حضور یک اپراتور ماهواره‌ای هستیم، گفت: ماهواره ملی با حضور و سرمایه‌گذاری بخش خصوصی فعال خواهد شـــد و علاوه بر آن بخش خصوصی باید در این پـــروژه انتقال تکنولوژی و مدیریت را مدنظر قرار دهد. براین اساس با حضور اپراتور ماهواره‌ای می‌توان در جهت استفاده از توان بخش خصوصی با همکاری دولت، برای ســـاخت ماهواره ملی، برنامه‌ریزی کرد.

دبیر کمیســـیون تنظیم مقررات ارتباطات پیش‌بینی کـــرد که پس از طرح اصول حاکم بر پروانه اپراتور ماهواره‌ای، اسناد مزایده برای صدور پروانه، نهایی و اعلام می‌شـــود که در نهایت در شهریورماه سال ۹۵ مجوز ایجاد و بهره‌برداری از نخســـتین اپراتور ماهواره‌ای کشور صادر خواهد شد.

به گفتـــه وی با ایجاد ایـــن اپراتـــور، بهره‌برداران خدمات ماهواره‌ای ملزم خواهند شد از این اپراتور خدمات دریافت کنند. رئیس سازمان تنظیم مقررات و ارتباطات رادیویی بیان کرد: این اپراتور می‌تواند ماهواره داشـــته باشـــد و خدمات ماهـــواره‌ای به سازمان‌هایی که نیاز به این خدمات دارند ارائه کند.

گل وگیاه

لیزیماچیا

" لیز یما چیـــا نومولاریـــا" گیاهی پوشـــی و بومـــی اروپاست اما امروزه به طـــور وســـیعی در شـــمال آمریـــکا نیـــز تولید شـــده و گونه‌هـــای مختلفـــی از آن در نواحی گوناگون یافت می‌شـــود. این گیاه در صورت مســـاعد بودن شـــرایط رشـــد مانند مرطوب بودن زمین یا در نزدیک تالاب‌ها و دریاچه‌ها به ســـرعت به عنوان یک گیاه رونده و پوششـــی، گسترش پیدا می‌کند اما کندن آن نیز با دست بسیار آسان اســـت.این گیاه، گیاهی رونده، قوی، همیشـــه سبز و چندساله اســـت که می‌تواند تا حدود ۵ ســـانتیمتر ارتفاع داشته باشد ولی به فرم رونده و پوششی است.

عکس روز

معدوم سازی قلیان های جمع‌آوری شده از مراکز عرضه در مرکز بهداشت شهرستان همدان انجام شد

عکس: پوریا پاکیزه

شعر

عید نوروز ۹۵ مبارک باد

بهار آمد سروش آمد
صدای خوش به گوش آمد
مبارک عید نوروز باد
چه زیبا عیش و نوش آمد
نسیم باد نوروزی
بشارت فصل پیروزی
طبیعت خواب دیروزی
ز خواب خوش به هوش آمد
زمستان فصل بهمن‌ماه
بخواب خوش برفت دی‌ماه
گذشت اسفند آبان‌ماه
ربیع با ناز و نوش آمد
همه صحرا چمن گل شد
درختان سرو و سنبل شد
جهان پربار و نوگل شد
زمین را سبز و پوش آمد
چه زیبا چه چهی بلبل
بخواند شاخه هر گل
سرودش می‌شود مقبول
نوایی خوش به گوش آمد
به وقت عیش و عشرت شد
قناری‌ها غزل‌خوان شد
همان باران که نازل شد
درختان جنب‌وجوش آمد
همیشه سفره‌ها را رنگین
چه زینت بخشد این هفت‌سین
به یکدیگر همه خوش‌بین
محبت‌ها به جوش آمد
ایا ای شایگان زاهد
خدا را تک بدان واحد
ندای غیب آن شاهد
به دل‌ها چون خموش آمد

تقدیمی از حاج مسیحا... شایگان‌زاهد از شیرین‌سو

دانستنی ها

طریقه شستن پرده

برای شستشـــوی پرده از صابـــون ملایم یا مایع ظرفشـــویی و برای تمیز شـــدن حلقه‌ها از ســـرکه استفاده کنید.

۱ - پیش از شســـت وشـــو، به پشـــت پرده خوب نـــگاه کنید. در صورت پوســـیدگی در اثر آفتاب یا کشیدگی‌های مختلف بهتر است آن را عوض کنید.

۲ – شست‌وشـــو پرده‌های بدون آستر را با توجه به دستورالعمل روی لیبل انجام دهید.

۳ - شست‌وشوی پرده‌های آستردار را به خشکشویی بسپارید.

۴ - بـــه جای شســـتن پرده‌های بزرگ با ماشـــین لباسشـــویی، آنها را داخل وان خیس کنید تا آسیب نبینند.

۵ - حلقه‌های زنگ زده را داخل سرکه بجوشانید تا مثل قبل براق شـــوند. روی چوب پرده‌های قدیمی صابون بمالید تا گیره‌ها روان از داخل آن عبور کنند.

۶ - برای ســـریع‌تر خشـــک شـــدن پـــرده، از دور خشک‌کن و برای خوشـــبو شدن از نرم‌کننده لباس استفاده کنید.

پرده‌های توری که در اتاق‌ها آویزان می‌شـــوند به خصوص آنهایی که در اتاق نشـــیمن هستند، خیلی زود گرد و خاک و دوده را به خود جذب می‌کنند؛ و گاهی پس از شست‌وشو چرک مرده و تیره می‌مانند.