پیام تاریخ، تمدن و فرهنگ مادستان
|ISNN: 2322-4665|

روزنامه همدان پیام

آغاز هفته وحدت و فرا رسیدن میلاد مسیح(ع) بر خداجویان مبارک باد

www.HamedanPayam.com

پنجشنبه ● ۳ دی ماه ۱۳۹۴ ● ۱۲ ربیع‌الاول ۱۴۳۷ ● ۲۴ دسامبر ۲۰۱۵
سال یازدهم ● شماره ۲۵۲۹ ● ۱۲ صفحه روزنامه ● ۵۰۰ تومان

چاپ پیام رسانه

با دو شعبه همدان وتبریز

عکس: سامانی دولت‌شاهی

بیست و دومین نمایشگاه بین المللی روز گذشته افتتاح شد

پیام رسانه نماینده همدان در نمایشگاه چاپ تهران

- معاون وزیر ارشاد
از حضور پررنگ همدان پیامی ها در نمایشگاه‌های فرهنگی تقدیر کرد
- چاپخانه های همدان و تبریز
۲ مجتمع چاپی بزرگ در غرب و شمال غرب کشور برای چهارمین بار حضور دارند
- اتحاد بخش خصوصی دولت را پویا می‌کند

ادامه ۹

عکس: پورنا پاکیزه

خبرگان به رنگ فلسفه و عرفان

- آیت ا... طه محمدی برای پنجمین خبرگان رهبری ثبت نام کرد

نام نویسی ۱۴۵ نفر برای مجلس

- افراد شهیر و شناخته شده به میدان آمدند

ادامه ۳

بازآفرینی شهری در بافت تاریخی همدان

۳۵ درصد از شهر همدان سکونتگاه غیررسمی است

- شهرها تاب مقابله با طوفان و زلزله را ندارند

ادامه ۲

حجت‌الاسلام علوی، کاندیدای مجلس نهاوند:

تبعیت از فرمایش رهبری اصل علت حضور است

نهاوند- خبرنگار همدان‌پیام: دوازدهمین داوطلب کاندیدای مجلس دهم در نهاوند، حجت‌الاسلام والمسلمین سید محمد علوی بود که روز گذشته به همراه فرزند شهید اندرزگو برای ثبت‌نام به ستاد انتخابات فرمانداری نهاوند رفت.

ادامه ۱۰

آغاز نیم فصل دوم لیگ یک، دغدغه بقا و سقوط

دیگرحق باخت ندارید

نیم فصل دوم رقابت‌های لیگ دسته نخست فوتبال کشور امروز با انجام بازی‌های هفته بیستم آغاز می‌شود و پس از آن تیم‌ها به مدت ۲۱ روز به تعطیلات می‌روند تا در ۲۴ دی ماه آغازگر ادامه بازی‌های نیم فصل دوم باشند.

ادامه ۱۱

یادداشت روز

ضرورت چاره‌اندیشی اساسی برای تبلیغات زودهنگام

با نزدیک شدن به روزهای پایانی ثبت‌نام کاندیداهای انتخابات مجلس دهم، نه‌تنها ستاد انتخابات وزارت کشور و فرمانداری‌ها به عنوان مراکز اصلی ثبت‌نام داوطلبان، شلوغ‌تر از روزهای گذشته شده و افراد زیادی در این مراکز حضور یافته‌اند، بلکه چهره‌های شاخص و شناخته شده‌ای که بعضاً مورد حمایت گروه‌های سیاسی نیز هستند، در واپسین روزهای ثبت‌نام حضور پررنگی در این مراکز دارند.یکی...

ادامه ۲

یادداشت

اهمیت حضور آیت‌ا... محمدی در انتخابات خبرگان

ثبت‌نام داوطلبان مجلس خبرگان رهبری دیروز پایان یافت و به نوعی چهره‌های این انتخابات مهم و سرنوشت‌ساز مشخص شدند.در استان همدان نیز ۱۳ نفر برای این انتخابات داوطلب شدند تا از میان آنها ۲ نماینده استان در مجلس خبرگان رهبری با رأی مردم انتخاب شوند. در میان این داوطلبان چهره‌های شاخص و مهمی حضور دارند که هر کدام از آنها به نوعی از سرمایه‌های معنوی و علمی استان به حساب می‌آیند. از جمله...

ادامه ۳

فتاح سخنران مراسم ۹ دی همدان

مراسم بزرگداشت ۹ دی همدان قرار است امسال با حضور رئیس کمیته امداد کشور برگزار شود.

رئیس ستاد مردمی بزرگداشت ۹ دی با اعلام این مطلب به فارس گفت: بر این اساس با تشکیل ستاد گرامیداشت ۹ دی، برنامه‌های مختلفی در سطح استان مدنظر قرار گرفته است. غلامی‌پاک از برگزاری ویژه‌برنامه‌ای در امامزاده عبدا...(ع) همدان خبر داد و گفت: در این روز رئیس کمیته امداد امام(ره) از ساعت ۱۰ تا ۱۲ صبح در جمع مردم همدان سخنرانی خواهد داشت. وی با اشاره به اینکه در شهرستان ملایر ۵ برنامه تدارک دیده شده است، افزود: در مسجد جامع این شهر حجت‌الاسلام رستمی مسئول دفتر نهاد رهبری حضور خواهد داشت. غلامی‌پاک از حضور فرمانده سپاه انصارالحسین(ع) در مصلای شهر نهاوند خبر داد و یادآور شد: ابوحمزه سخنران این مراسم خواهد بود.

پیام‌آدینه شنبه توزیع می‌شود

پیام آدینه ضمیمه تحلیلی روزهای پنجشنبه همدان پیام این هفته با موضوع صنعت چاپ به بهانه بیست‌ودومین نمایشگاه بین‌المللی چاپ و بسته‌بندی به جای امروز پنجشنبه، روز شنبه ضمیمه روزنامه خواهد بود.

تبریک و تهنیت

جناب آقای
سیدمهدی وفایی
انتصاب شایسته جنابعالی را به عنوان
معاونت بودجه و برنامه‌ریزی
سازمان مدیریت و برنامه‌ریزی
استان همدان
تبریک عرض نموده و موفقیت شما را در سایر مراحل زندگی آرزومندیم.
شهرداری و شورای اسلامی
شهر گیان

تقدیر و تشکر

جناب آقایان
مهندس محمدناصر نیکبخت(استاندار محترم همدان)
مهندس عبدالعظیم رضایی(فرماندار محترم ویژه شهرستان ملایر)
مهندس حسن ظفری(مدیر کل محترم بنیاد مسکن استان)
حسین فارسی(بخشدار مرکزی)
مهندس مسعود رضایی(رئیس محترم بنیاد مسکن شهرستان ملایر)

بدینوسیله از زحمات و پیگیری‌های بی‌شائبه شما عزیزان در زمینه پروژه‌های عمرانی و بهسازی روستاها تقدیر و تشکر نموده که علی‌رغم تمام مسائل و مشکلات مالی، با همت شما مسئولان دلسوز پروژه‌های عمرانی روستاها تعطیل نبوده و پیشرفت چشمگیری داشته است.
شورا و دهیاری‌های روستاهای نامیله،مرویل و جوزان

تقدیر و تشکر

جناب آقایان
مهندس محمدناصر نیکبخت(استاندار محترم همدان)
مهندس عبدالعظیم رضایی(فرماندار محترم ویژه شهرستان ملایر)
مهندس حسن ظفری(مدیر کل محترم بنیاد مسکن استان)
حسین فارسی(بخشدارمحترم مرکزی ملایر)
مهندس مسعود رضایی(رئیس محترم بنیاد مسکن شهرستان ملایر)

بدینوسیله از زحمات و پیگیری‌های بی‌شائبه شما عزیزان در زمینه پروژه‌های عمرانی و بهسازی روستاها تقدیر و تشکر نموده که علی‌رغم تمام مسائل و مشکلات مالی، با همت شما مسئولان دلسوز پروژه‌های عمرانی روستاها تعطیل نبوده و پیشرفت چشمگیری داشته است.
شورا و دهیاری‌های روستاهای ورجق،قره تگینی،مانیزان و بابلقانی

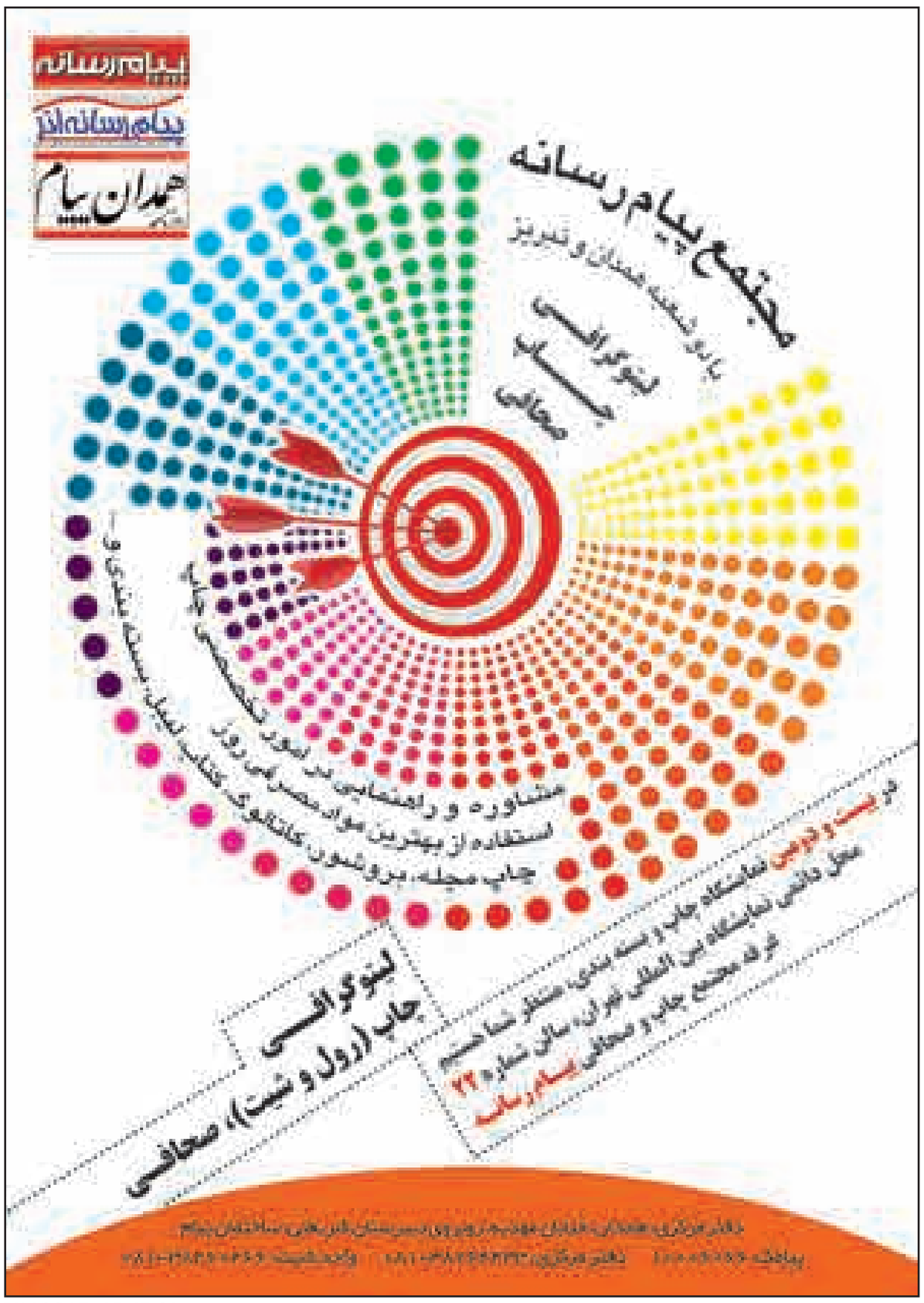

پیام تاریخ، تمدن و فرهنگ مادستان
The Message Of Madestan's History & Civilization & Culture
روزنامه همدان پیام
۲
پنجشنبه ● ۳ دی ماه ۱۳۹۴ ● شماره ۲۵۲۹
خبر
khabar@hamedanpayam.com

معاون آموزشی سازمان نهضت سوادآموزی خبر داد

وجود ۲۰۰ مدرسه یک نفره در کشور

معاون آموزشی سازمان نهضت سوادآموزی کشور از وجود ۲۰۰ مدرسه یک نفره در کشور خبر داده و گفته: دایر کردن این مدارس به خاطر این است که هیچ بی‌سوادی وجود نداشته باشد.
محمد مهدی‌زاده در جلسه شورای پشتیبانی سوادآموزی در کبودراهنگ اظهار کرد: بیش از ۵۳ درصد از مردم ایران، پیش از انقلاب اسلامی بی‌سواد مطلق و فاقد هرگونه امکانات آموزشی بودند.
به گزارش فارس وی افزود: به همت انقلاب اسلامی، کشور ما توانست برای بهره‌مندی از آموزش به نقاط مطلوبی برسد.
فرماندار شهرستان کبودراهنگ نیز در این نشست اظهار کرد: بازگرداندن افراد بازمانده از تحصیل به سوادآموزی یکی از عوامل مهم ریشه کردن بی‌سوادی است.
علی‌احسان قنبری با بیان اینکه همه افراد باید از سواد نسبی در جامعه برخوردار باشند، گفت: سواد در بین تمام افراد از اهمیت خاصی برخوردار است که باید بیشتر از پیش نسبت به آن تلاش صورت گیرد.
وی با بیان اینکه دورترین روستاهای شهرستان نیز از امکانات آموزشی بی‌بهره نیستند، افزود: توجه به آموزش در کشور نشان همدلی و همزبانی مردم با دولت است.
رئیس آموزش‌وپرورش کبودراهنگ نیز با اشاره به اینکه آموزش‌وپرورش یکی از بزرگترین سرمایه کشور محسوب می‌شود، گفت: باید شرایطی را ایجاد کرد تا امکان دسترسی همگان به مدرس وجود داشته باشد.
رضا عسگری با بیان اینکه ۲ مرکز یادگیری محلی در مرکز شهر کبودراهنگ و بخش شیرین‌سو دایر است، گفت: ۷۰ درصد از نیروهای آموزش‌وپرورش شهرستان کبودراهنگ، غیربومی هستند.

یادداشت روز

ضرورت چاره‌اندیشی اساسی برای تبلیغات زودهنگام

با نزدیک شدن به روزهای پایانی ثبت‌نام کاندیداهای انتخابات مجلس دهم، نه‌تنها ستاد انتخابات وزارت کشور و فرمانداری‌ها به عنوان مراکز اصلی ثبت‌نام داوطلبان، شلوغ‌تر از روزهای گذشته شده و افراد زیادی در این مراکز حضور یافته‌اند، بلکه چهره‌های شاخص و شناخته شده‌ای که بعضاً مورد حمایت گروه‌های سیاسی نیز هستند، در واپسین روزهای ثبت‌نام حضور پررنگی در این مراکز دارند.
یکی از مباحثی که معمولاً در چنین مرحله از روند اجرای انتخابات در محافل مختلف مطرح می‌شود، بحث تبلیغات زودهنگام است که به‌رغم هشدارهای لازم از سوی دست‌اندرکاران انتخابات که اتفاقاً در این دوره نیز مانند دوره‌های قبل چنین بحثی مطرح است و همین چند روز قبل بود که مسئولان ستاد انتخابات کشور در خصوص آن صحبت کردند، باز هم نگرانی‌هایی در این زمینه دیده می‌شود.
به طور معمول هر فردی که تصمیم به حضور در صحنه انتخابات به عنوان کاندیدا گرفته و قصد ورود به خانه ملت را دارد، تلاش می‌کند تا از فرصت‌های موجود در جهت جلب نظر افکار عمومی استفاده کند و خود را به نوعی به مردم بشناساند. این موضوع در خصوص افرادی که چندان هم شناخته شده نیستند و به نوعی گمنام محسوب می‌شوند، بیشتر نمود دارد و این افراد تلاش زیادی می‌کنند تا توانمندی‌ها، تجارب و برنامه‌های خود را به مردم معرفی کنند تا در عرصه رقابت‌ها موفق باشند.
بر همین اساس شاید گفته شود که بیشتر حرکت‌ها و رفتارهایی که رنگ و بوی تبلیغاتی دارد و در قالب تبلیغات زودهنگام انتخاباتی می‌گنجد، شامل اینگونه افراد می‌شود. در حالی که چنین روندی که دست‌اندرکاران انتخابات نیز هشدارهای لازم را در خصوص آن داده‌اند، چه بسا در خصوص چهره‌های شناخته شده، صدق کند.
موضوع دیگری که احتمالاً به عنوان یک توجیه از سوی برخی‌ها مطرح شود، محدودیت زمان برای معرفی کاندیداها از جمله افراد ناشناخته و گمنام به مردم باشد که در زمان کوتاه تبلیغات رسمی انتخابات امکان پرداختن به همه موارد و برقراری ارتباط با اقشار مختلف را ندارد و چون این افراد تریبون و رسانه چندانی هم برای این کار در اختیارشان نیست، لذا اقداماتی که رنگ و بوی تبلیغات داشته و چند ماه قبل از انتخابات صورت می‌گیرد، قدری طبیعی است.
ذکر اینگونه موارد و توجیه برخی رفتارها در حالی است که مر قانون چیز دیگری است و بر اساس آنچه در قانون انتخابات آمده است، هرگونه تبلیغاتی قبل از موعد تعیین شده خود، ممنوع و خلاف مقررات است و عاملان آن را می‌توان مورد تعقیب قرار داد.
حال گذشته از برخی قانون‌شکنی‌ها و یا حداقل غفلت و بی‌توجهی برخی‌ها به این موضوع که چه بسا ناشی از عدم اطلاع کافی از قوانین و مصادیق تبلیغات انتخاباتی باشد، چالشی به نام تبلیغات زودهنگام که در گذشته نیز به خوبی مشاهده شده است، ضرورت بررسی دقیق‌تر چنین موضوعی و چاره‌اندیشی اساسی برای آن بیش از پیش احساس می‌شود.
در اینکه همگان باید مقید به قانون باشند و آنچه را در قوانین و مقررات آمده، رعایت کنند، شکی نیست، اما حل نشدن مشکلی که تازگی نداشته و مختص این دوره از انتخابات هم نیست و در دوره‌های قبلی کم و بیش مشاهده شده است، جای تأمل دارد و پرداختن به آن در ابعاد مختلف ضروری می‌نماید.

خبر

طرح ضربتی مبارزه با مواد قاچاق آرایشی و بهداشتی

مدیر نظارت بر مواد غذایی، آرایشی و بهداشتی معاونت غذا و داروی دانشگاه علوم پزشکی همدان اجرای طرح ضربتی «کنترل و ارزیابی لوازم آرایشی و بهداشتی قاچاق» در همدان خبر داد.
محمد کاظم‌زاده در گفت‌وگو با فارس گفت: با نزدیک شدن به پایان سال این طرح به صورت ویژه در تمام فروشگاه‌های استان انجام خواهد شد.
وی با بیان اینکه در این طرح هرگونه لوازم آرایشی و بهداشتی غیرمجاز و قاچاق و یا مواد آرایشی و بهداشتی که مجوز بهداشتی وزارت بهداشت را ندارد، مورد کنترل قرار خواهد گرفت، افزود: هرگونه نگهداری دارویی در این فروشگاه‌ها نیز مورد کنترل ویژه قرار می‌گیرد. مدیر نظارت بر مواد غذایی، آرایشی و بهداشتی معاونت غذا و داروی دانشگاه علوم پزشکی همدان با بیان اینکه این طرح بزودی در استان اجرا خواهد شد، افزود: با افراد متخلف برخورد خواهیم کرد و در صورت لزوم نیز به مراجع قضایی ارجاع داده می‌شوند.
وی با بیان اینکه هم‌اکنون نیز بازدیدها هر ۳ یا ٤ ماه یک‌بار صورت می‌گیرد اما کم است، خاطرنشان کرد: اجرای این طرح اینگونه نیست که فروشندگان کالای قاچاق تصور کنند که سالانه یک‌بار به سراغشان خواهیم رفت و حضور همیشگی را خواهیم داشت.
کاظم‌زاده با بیان اینکه هر لحظه ممکن است بازدیدها صورت گیرد، افزود: در کل کشور عرضه کالای قاچاق بسیار است و تنها به استان مربوط نمی‌شود و باید کنترل‌ها در این خصوص بیشتر شود.
وی با بیان اینکه علت فروش جنس قاچاق سودآوری محصول است و ممکن است به نسبت کالای مجاز سود چند برابری داشته باشد، گفت: هر جنسی باید با مجوز و دارای آرم وزارت بهداشت باشد در غیر این صورت به عنوان کالای قاچاق و غیرقانونی اجازه عرضه آن داده نمی‌شود.مدیر نظارت بر مواد غذایی، آرایشی و بهداشتی معاونت غذا و داروی دانشگاه علوم پزشکی همدان با بیان اینکه گاهی کالای قاچاق در انبارها نگهداری می‌شود و به صورت مخفی نیز به فروش می‌رسد، افزود: پیگیری و شناسایی این انبارها نیز در دستور کار ویژه است.

بازآفرینی شهری در بافت تاریخی همدان

۳۵ درصد از شهر همدان سکونتگاه غیررسمی است

▪ شهرها تاب مقابله با طوفان و زلزله را ندارند

سمینار تجارب بازآفرینی شهری در بافت تاریخی شهر همدان در دانشگاه بوعلی‌سینا همدان روز گذشته برگزار شد.
مدیر گروه معماری دانشگاه بوعلی‌سینا همدان در این مراسم گفت: شهر همدان با قدمت چندین هزار ساله و سابقه شهرنشینی بستر و محمل بسیاری از پژوهش‌ها و تحلیل‌ها خواهد بود.
غلامرضا طلیسچی بیان کرد: دانشگاه بوعلی‌سینا با قدمت بالا در بین دانشگاه‌ها باید رسالت و وظیفه خود را در معرفی هرچه بهتر این شهر و همچنین در پی‌ریزی، برنامه‌ریزی و طرح‌ریزی طرح‌های بازآفرینی این درخت تنومند شهرنشینی و شهرگرایی به سرانجام برساند.
وی با اشاره به اینکه این سمینار به همت دانشجویان شکل گرفته است، گفت: دانشجویانی که توان، استعداد و انگیزش آنها بسیار بالاست و برگزاری سمینار و نشر تجارب یکی از محمل‌هایی بوده که باید به کار گرفته شود.
طلیسچی با بیان اینکه انتظار داریم مسئولان شهری در این سمینار شرکت کرده و از مسائل ارائه شده در آن استفاده کنند، گفت: به خدمت گرفتن این نیروی پرتوان بالندگی فضای شهر را به دنبال دارد و محملی می‌شود تا دانشجویان تجارب بسیاری را کسب کنند.

۲۱ هزار هکتار بافتِ تاریخی شهری خالی از سکنه

معاون وزیر راه‌وشهرسازی در این سمینار با اشاره به اینکه در حال حاضر ۲۱ هزار هکتار از بافت‌های تاریخی شهرهای ایران خالی از سکنه هستند، افزود: متأسفانه شهرهای کشور تاب مقابله با هیچ سانحه، باران، طوفان و زلزله را ندارند.
محمدسعید ایزدی با اعلام اینکه ۳۵ درصد از سطح شهر همدان را سکونتگاه‌های غیررسمی تشکیل داده است، تصریح کرد: این در حالی است که ۵۰ درصد جمعیت شهر همدان در بافت فرسوده و سکونتگاه‌های غیررسمی زندگی می‌کنند و این فاجعه‌ای بزرگ از نظر انسانی است.
وی با اشاره به اینکه مسائل و مشکلات بسیاری دامن‌گیر تمامی شهرها شده است، افزود: ۲۱ هزار هکتار در ۱٦۸ شهر کشور با معضلاتی مواجه است که در آن ساکنان بافت‌های تاریخی آنجا را تخلیه کرده‌اند.
ایزدی درباره سکونتگاه‌های غیررسمی نیز گفت: در بیشتر کلان‌شهرها با سطوح وسیعی از این مشکل مواجه هستیم که خارج از برنامه شهر توسعه پیدا کرده و مشکلاتی را برای مدیریت شهری ایجاد کرده است. در حال حاضر در کشور هسته‌های روستایی در سطح شهرها وجود دارد که در گذشته در پیرامون شهرها بوده ولی به سبب توسعه شهری، شهرها از روی آنها عبور کرده است.
وی با اشاره به برگزاری جلسه ستاد بازآفرینی کشور با حضور مسئولان استان همدان اظهار کرد: در این جلسه مصوب شد تا برای ٤ شهر همدان، ملایر، تویسرکان و نهاوند طرح‌های بازآفرینی تهیه شود.
ایزدی با بیان اینکه از دهه ۸۰ مسأله بازآفرینی به میان آمده و از نظر زیست‌محیطی، اجتماعی، اقتصادی و کالبدی تفاوت‌های بسیاری با قبل داشت، گفت: طرح بازآفرینی همچون طرح‌های جامع و تفصیلی به کالبد توجه ندارد، بلکه سیاست بازآفرینی به شهر به عنوان پدیده اکولوژیک، احتماعی و اقتصادی نگاه می‌کند.
وی با اعلام اینکه فرصت‌های زیادی برای بازآفرینی محلات وجود داشته که ولی نسبت به آنها بی‌توجهیم، بیان کرد: امروزه بازآفرینی باید بر مبنای توجه به حضور مردمی و تجمع اجتماعات باشد.
معاون وزیر راه‌وشهرسازی رویکرد اصلی در بازآفرینی را بازآفرینی یکپارچه دانست و گفت: این سیاست به لحاظ موضوعی و موضعی به ابعاد جامع توجه می‌کند که اثرات بسیار مثبتی نیز به دنبال دارد.
وی با بیان اینکه متأسفانه شهرهای کشور تاب مقابله با هیچ سانحه، باران، طوفان و زلزله را ندارند، گفت: شهرهای ما تاب در برابر کوچکترین ناملایمات طبیعی را ندارند و نیاز است به این مسائل توجه جدی شود.
این برنامه با حضور معاون وزیر راه‌وشهرسازی، رئیس دانشگاه بوعلی‌سینا همدان، اساتید و دانشجویان در سالن شهید چمران دانشگاه بوعلی‌سینا برگزار شد.
در این سمینار گزارش‌هایی درباره مطالعات انجام شده در زمینه بافت تاریخی محلات همدان از جمله محله حاجی، گلپا و کبابیان مطرح شد تا بتواند داده‌های خوبی برای تصمیم‌سازی باشد.
معاون وزیر راه‌وشهرسازی، مدیرکل راه‌وشهرسازی استان همدان، مدیران گروه‌های مختلف دانشگاه بوعلی، معاون شهردار همدان، اساتید و دانشجویان دانشگاه بوعلی‌سینا نیز در این سمینار حضور داشتند.

معاون توسعه مدیریت استانداری در تجلیل از پژوهشگران برتر اقتصاد و دارایی همدان

پیشرفت در کشور بدون حضور و توجه به جوانان حاصل نمی‌شود

پژوهشگران برتر اداره کل امور اقتصادی و دارایی استان همدان در مراسمی با حضور معاون توسعه مدیریت و منابع انسانی استانداری و مدیرکل اقتصاد و دارایی و معاونان اداره کل مورد تجلیل و قدردانی قرار گرفتند.
هفته پژوهش بهانه‌ای ایجاد کرد برای آنکه فعالیت‌های پژوهشی و مطالعاتی در ارگان‌های دولتی و سازمان‌های خصوصی متمایز مورد توجه قرار گیرد و این بهانه در اداره کل اقتصاد و دارایی استان همدان فرصت را برای قدردانی از نیروهای پژوهشگر فراهم آورد.
معاون توسعه مدیریت و منابع انسانی استانداری همدان در مراسم تجلیل از پژوهشگران اداره‌کل اقتصاد و دارایی همدان گفت: تلاش پژوهشگران و نگاه تخصصی این افراد است که می‌تواند موجب اصلاح ساختار جمعیتی در بدنه دولتی و کنترل هزینه‌های جاری شود و از فربه شدن دولت ممانعت کند و موجب چابک‌تر شدن دولت شود؛ زیرا با دولت چابک سرعت، دقت و برنامه‌ریزی و نظارت بهتر انجام می‌گیرد و این سرعت عمل به صورت علمی می‌تواند منافع دولت را برای رضایت خاطر جامعه بهتر محقق کند.
به گزارش روابط عمومی اداره کل امور اقتصادی و دارایی استان همدان، رضا قیاسی با اشاره به موفقیت اداره کل امور اقتصادی و دارایی همدان در عرصه پژوهش خاطرنشان کرد: باید سرآمد کارها توجه به افرادی باشد که علاوه بر فعالیت سازمانی، وقت و عمر خود را برای پژوهش و تحقیقات صرف کرده و در این راه گام برمی‌دارند.
قیاسی به موفقیت‌های ایران اسلامی در همه زمینه‌ها اشاره کرد و موفقیت و تلاش در مذاکرات هسته‌ای و تلاش دولت یازدهم را در این امر یک موفقیت بزرگ دانست.
قیاسی با اشاره به اینکه کشور عزیز ما ایران در بسیاری از زمینه‌ها از جمله در عرصه‌های سیاسی و زمینه‌های فرهنگی، دانش هسته‌ای و نانوتکنولوژی دستاوردهای بزرگی دارد، افزود: حضور موفق در تمامی این عرصه‌های بین‌المللی، نتیجه تمامی پژوهش‌ها و تحقیقات پژوهشگران و محققان گمنامی است که در این عرصه‌ها فعالیت دارند.
معاون توسعه مدیریت و منابع انسانی استانداری همدان پیشرفت هر جامعه را حاصل حضور جوانان در تمامی عرصه‌ها و نقش پررنگ آنها در تمامی امور دانست.
وی در حالی که تعدد مقالات علمی و پژوهشی اداره کل اقتصاد و دارایی استان همدان را چشمگیر ارزیابی کرد، گفت: به واقع با کسب این رتبه‌های علمی می‌توان گفت که اداره اقتصاد و دارایی همدان از سهم خود در حوزه پژوهشی، افراد متخصص بیشتری را دارا هستید که این جای بسی خرسندی و سربلندی است.
قیاسی در ادامه گفت: اقتصاد مقاومتی بدان معناست که بدون اتکا به نفت، دانش را به ثروت تبدیل کنیم و مراحل تبدیل علم به فناوری، صنعت و توسعه اقتصادی کشور را با دقت و سرعت پشت سر بگذاریم و این امر میسر نمی‌شود مگر با تحقیق و پژوهش پژوهشگران و صاحبنظران کشور.
وی مأموریت اصلی اداره کل امور اقتصادی و دارایی را توسعه اقتصادی و بسترسازی جهت این امر خطیر عنوان کرد و افزود: خوشبختانه نگاه و برنامه‌های مدیریت جدید این مجموعه نیز در همین راستا بوده و این موضوع سرلوحه امور قرار گرفته است و سعی در برنامه‌ریزی و هدایت ظرفیت‌های فکری اداره کل امور اقتصادی و دارایی استان همدان و سایر ادارات زیرمجموعه آن به سمت پژوهش و اجرای برنامه‌های مورد تأکید دولت و مسئولان نظام مقدس جمهوری اسلامی ایران شده است.
در ادامه مدیرکل امور اقتصادی و دارایی استان همدان گفت: وزارت اقتصاد و دارایی به عنوان یک وزارتخانه مادر وظایف و رسالت‌های گسترده‌ای پیش رو دارد؛ کما اینکه نقشه راهی را پیش گرفته است که در آن اولویت‌های مهم را مدنظر قرار داده است؛ یکی از این اولویت‌ها پژوهش‌محور بودن برنامه‌هاست.
سید ناصر محمودی با اشاره به اینکه مهمترین اولویت وزارت امور اقتصادی و دارایی ثروت‌آفرینی در کشور است خاطرنشان کرد: در راستای ثروت‌آفرینی برای استان سند و اقدام عملیاتی راهبردی تعریف کرده‌ایم. به سمت تعریف شاخص‌ها و تغییر آمارها از کیفیت به کمیت هستیم که قابل سنجش و اندازه‌گیری باشد. یکی از شاخص‌های ثروت‌آفرینی بهبود فضای کسب‌وکار است. ما در استان تشکیل پنجره واحد سرمایه‌گذاری را انجام دادیم که خروجی کار هم منجر به سرمایه‌گذاری شد که ۲ مورد در شهرستان رزن و یک مورد در ملایر بود.
محمودی افزود: دومین شاخص شناسایی و بررسی مشکلات استان در محیط‌های کسب‌وکار است که در این راستا معاونت اقتصادی اداره کل امور اقتصادی و دارایی، مرکز خدمات سرمایه‌گذاری و گروه مطالعه و تحقیق مزیت‌های اقتصادی مورد بررسی قرار گرفته و در این راه همکاری بخش خصوصی و دانشگاهی باید بیشتر شود. به هر حال این پروژه زمان‌بر است و باید مشکلات را بررسی و به مرکز ارسال شود. در این راستا لازم به ذکر است با اقدامات اساسی صورت گرفته رتبه کسب‌وکار کشور در سال گذشته از ۱۵۲ به ۱۱۸ ارتقا پیدا کرد.
وی تصریح کرد: ما باید به دنبال ایجاد منابع درآمدی جدید باشیم و از اتکا به درآمدهای نفتی خارج شویم. البته همانطور که اشاره شد منابع درآمدی تنها مالیات نیست، بلکه بر اساس دستور مقام عالی وزارت، استان‌ها موظف به شناسایی اموال دولت، منابع مازاد و شرکت‌های زیان‌ده شده‌اند که ما امروز با هدف کاهش هزینه‌های دولت و ایجاد منابع جدید، این موضوع‌ها را در کمیته‌های مختلف از جمله ستاد ساماندهی فضاهای اداری دنبال می‌کنیم که مهمترین اقدام انجام شده تکمیل شناسنامه دستگاه‌هاست.
محمودی با بیان اینکه اداره‌کل امور اقتصادی و دارایی ظرفیت‌های قابل اتکایی برای توسعه اقتصادی استان دارد و نیاز به حمایت و پشتیبانی ویژه از سوی مسئولان کشوری و استانی دارد خاطرنشان کرد: تلاش است با همفکری و هم‌اندیشی بیشتر، سیاست‌های اصولی دولت را پیاده کنیم و در این زمینه از ایده‌ها و نظرات کارشناسان و پژوهشگران صاحب‌نظر سایر دستگاه‌های اجرایی استان به نحو شایسته‌ای استقبال خواهیم‌کرد.
در پایان از پژوهشگران برتر اداره کل امور اقتصادی و دارایی همدان با اهدای لوح سپاس و هدیه، تقدیر شد.

shenide@hamedanpayam.com

شنیده‌ها

۱- ثبت‌نام انتخابات مجلس در روزهای آخر با ابتکاراتی همراه شده است. گویا همراه داشتن کاروان و دوستان در ستاد ثبت‌نام از جمله این ابتکارات است. گفتنی است با پایان یافتن ثبت‌نام مجلس خبرگان پیش‌بینی می‌شود در این ۲ روز باقی مانده از ثبت‌نام مجلس، استقبال بیشتری از سوی داوطلبان شود.
۲- سفر وزیر راه‌وشهرسازی به استان در دهه فجر انجام خواهد شد. گویا در دیدار اخیر مسئولان استان با این وزیر درباره تاریخ این سفر هم توافق شده است. گفتنی است پیش از این قرار بود این سفر انجام شود اما به تعویق افتاد.
۳- حاجی‌بابایی به لیست اصولگرایان تهران راه نیافته است. گویا این فعال سیاسی قصد کرده از همدان برای انتخابات ثبت‌نام کند. گفتنی است احتمال حضور وزیر دولت احمدی‌نژاد در لیست اصولگرایان همدان هم ضعیف است و وی به‌رغم مانور چند ماهه بر روی وحدت اصولگرایان از این وحدت تبعیت نخواهد کرد.
٤- کمپین دعوت از یک کاندیدای اصلی اصلاح‌طلبان ایجاد شده است. گویا هدف این کمپین دعوت از اکرمی برای ثبت‌نام در انتخابات از همدان است. گفتنی است چندی پیش سخنرانی وزیر دولت موسوی در همدان برای وی با مسائلی همراه شد.
۵- خرازی برای افتتاح دفتر حزب ندا در همدان به استان سفر خواهد کرد. گویا این سفر بزودی انجام خواهد شد. گفتنی است وی در این سفر، در جمع فعالان سیاسی استان سخنرانی خواهد کرد.

یادداشت

برای حفظ وحدت باید چون آب بر آتش بود

» مهدی ناصرنژاد

دوازدهم ربیع‌الاول مطابق با سوم دی‌ماه جاری به روایت اهل سنت سالروز ولادت حضرت رسول اکرم(ص) می‌باشد. به همین مناسبت هفته وحدت نیز در ایران و جهان اسلام آغاز می‌شود. بنیانگذار انقلاب اسلامی حضرت امام خمینی(ره) بانی هفته وحدت بین مسلمانان شیعه و سنی شدند و جهان اسلام از این پیام مودت‌آمیز و نجات‌دهنده دین پیامبر گرامی اسلام از شر توطئه و فتنه‌جویی‌های منافقان و دنیاطلبان جهانی استقبال کرد.
در دنیای پرفتنه امروز که باران افترا و تبعیض و تنگ‌نظری در هر گوشه از کره خاکی بر سر مسلمانان خداجو و بی‌گناه جاری است، وحدت تنها عامل مقاومت و حقانیت دین برتر خداوندی و حیات مردمان مظلوم تحت لوای اسلام می‌باشد.
بنابراین رمز بقای وحدت و یکپارچگی قشرهای مسلمان در اقصی نقاط گیتی نیز خشکاندن ریشه‌های فتنه و طرد رفتارهای نفاق‌افکنانه خواهد بود. امروز مهمترین عامل نفاق و سوء ظن درجوامع مسلمان قدرت‌طلبی و شناخت ضعیف از فلسفه وجودی دین اسلام و رسالت نبی اکرم حضرت محمد(ص) می‌باشد. امروزه همچنین تفسیرهای چندگانه و غلط که بعضاً از منابع الحادی و اسلام‌ستیز آب می‌خورد آتش‌بیار معرکه آشوب در بسیاری از کشورهای مسلمان شده است و می‌رود تا بسترهای وحدت و انسجام کامل بین ملل مسلمان را تنگ سازد.
خوشبختانه با تدبیر بنیانگذار جمهوری اسلامی حضرت امام خمینی(ع) و هدایت رهبر بیداردل انقلاب آیت‌ا... خامنه‌ای(مدظله‌العالی) کانون‌های وحدت در حیطه‌های اصلی جهان اسلام خلل‌ناپذیر باقی است و بسیاری از موالید فتنه تاکنون در نطفه خفه شده است ولیکن جای هوشیاری و حرکت‌های جامع‌نگرانه در این بستر بسیار باقی است. بخصوص اینکه قشرهای مردم و طیف‌های اثرگذار باید مراقب باشند و پارازیت‌ها را خنثی نمایند.
بدیهی است در چنین شرایط اغلب طیف‌های دنباله‌رو جستجوگر الگوهای آسان هستند. شایعه‌آفرینی ارابه اصلی ایجاد بحران و تیره‌سازی جریان‌های عادی در جامعه است و اینجاست که هر حرف و هر عکس‌العمل غیرمنظره خمیرمایه شایعات قرار می‌گیرد. در چنین حال‌وهوایی برگزاری انتخابات در کشور همواره زمینه مساعدی برای بسیاری از جریان‌سازی‌ها است.
در چنین فضایی از دنیای سیاست است که شرایط برای وزیدن باد موافق به بادبان سناریونویس‌ها و طراحان اصلی جریان‌های سیاسی و اجتماعی، فراهم می‌باشد.
اکنون که کشورمان در آستانه یک رویداد بزرگ سیاسی نظیر انتخابات توأمان مجلس خبرگان رهبری و مجلس شورای اسلامی قرار دارد، این گروه‌ها و طیف‌های درگیر در انتخابات هستند که باید الگوی وحدت و همخوانی در جریان‌های تند سیاسی کشور قرار بگیرند.
تاکنون اغلب تحولات تأثیرگذار در جامعه اسلامی ناشی از رویکرد گروه‌های مدعی دلسوز انقلاب به وقوع پیوسته است. روند برخی از چنین تحولاتی موجب بهره‌برداری بیگانگان نیز شده است. اینجاست که رویکردهای هوشیارانه و دلسوز به کار وحدت و یکپارچگی بین تمام قشرهای جامعه اعم از شیعه و سنی می‌آید.

پیام تاریخ، تمدن و فرهنگ مادستان
The Message Of Madestan's History & Civilization & Culture
روزنامه همدان پیام
۳
پنجشنبه ● ۳ دی ماه ۱۳۹۴ ● شماره ۲۵۲۹
خبر
khabar@hamedanpayam.com

مدیرکل آموزش‌وپرورش استان همدان تأکید کرد

آموزش‌وپرورش در خدمت هیچ جناحی نیست

مدیرکل آموزش‌وپرورش استان همدان گفت: رویکرد آموزش‌وپرورش در انتخابات حضور پرشور و حداکثری مردم و کمک به برگزاری انتخابات است و همکاران ما در این راستا نقش خود را به خوبی ایفا خواهند کرد.

به گزارش اداره اطلاع‌رسانی و روابط عمومی آموزش‌وپرورش استان، فولادوند در جلسه رؤسای آموزش‌وپرورش شهرستان‌ها، نواحی و مناطق استان با بیان این مطلب، گفت: نقش آموزش‌وپرورش در انتخابات صرفاً کمک به برگزاری آن و تشویق مردم به حضور پرشور و حداکثری در عرصه است و در این راستا از هیچ تلاشی دریغ نخواهد شد.

وی با بیان اینکه جانبداری از جناح و یا فرد خاصی در آموزش‌وپرورش ممنوع است، تصریح کرد: به هیچ فرد یا گروهی اجازه نخواهیم داد از دستگاه تعلیم و تربیت در جهت منافع جناحی یا گروهی خود له یا علیه کاندیدایی خاص در انتخابات استفاده کند.

وی کمک به برگزاری انتخابات را از دیگر رسالت‌های آموزش‌وپرورش ذکر کرد و گفت: فرهنگیان محترم و دانش‌آموزان عزیز نقش خود را در این راستا به خوبی ایفا خواهند کرد.

مدیرکل آموزش‌وپرورش استان همدان در ادامه با قدردانی از تلاش‌های صورت گرفته در حوزه سوادآموزی استان، تصریح کرد: باید تلاش کنیم جایگاه استان در این زمینه به نحو شایسته‌ای ارتقا یابد.

عبدالرضا فولادوند در نشست با جمعی از فرهنگیان شهرستان ملایر هم گفت: در دولت تدبیروامید نظرات و پیشنهادات همه اقشار جامعه مورد استقبال قرار دارد و در راستای این امر آموزش‌وپرورش نیز به عنوان یک نهاد فرهنگی فضای باز پرسش و پاسخ و نقد و انتقاد را فراهم ساخته است.

دوخته لب

فقط برای «دوخته لب» عزیز!

سلام و احترام

روزها گر رفت گو: رو باک نیست
تو بمان ای آنک چون تو پاک نیست[1]

در زمین وسیع خداوند و در جمع مردمان، هرچه قدر هم که سرگردان باشی و ریسمان‌های گرفتاری دستان تو را دربند کنند، باز هم روزنه‌های امید را می‌توان دید، بازخوانی خاطرات گذشته و مرور غم و شادی‌های در کنار هم بودن قوت قلبی است تا به امید روزهای بهتر، تواصوا بالصبر[2] رب العالمین را فراموش نکنیم...

دیر زمانی است که در انتظار خبری از آن یار جدا افتاده بودیم و حال که نامه شما، از پس فاصله‌ها به دستمان رسید شادی را در چشم‌هایمان موج زد و خط پایانی بود بر بهت و بی‌خبری ما.

دل‌نگرانی‌هایی داشتی برای اجتماع، بارها و بارها همچون دیگر نخبگان بر این نکته تأکید که پایه‌های اجتماعی و اخلاقی در حال فروپاشی است و صدافسوس که همان چالش‌ها و بی‌اخلاقی‌ها با تزلزل بنیاد اقتصادی بسان دریای وحشی بسیاری را به کام خود کشاند و می‌کشاند.

خدا را شکر که کار مردمان را به خود و خدایشان وانهادی که "ایزد در بیابانت دهد باز".[3]

خوب است که به لطف دوستی مشترک که از او خبر دادی، از پس فاصله‌ها پنجره‌ای رو به شهر و دیار خود باز کرده‌ای و هر روز سیمای شهر و همشهریان را در قاب صفحات روزنامه متصور می‌شوی که خود بهانه‌ای است تا بیش از پیش با رنج روزگار بجنگی و بر وکیلی خدای رضایت دهی همانگونه که خود فرموده است "و من یتوکل علی... فهو حسبه".[4]

پیش‌دستی کرده و خبر آمادگی برای بازگشت به اصل خویش را بر ما ارزانی داشتی و این خبر ما را خوشحال نمود؛ چراکه مدت زمانیست نیش قلمت در نوش افکار رو به فراموشی رفته است.

این ستون با نام اختصاصی «دوخته لب» و با رعایت تمامی قواعد املایی و دستوری مورد تأکید شما تا هر زمانی که مطالبتان برسد فعال خواهد بود به امید روزی که حضور شخص شما گرمی بخش هرروزه تحریریه ما باشد.

سر به زیر پر از آن دارم که دیگر این زمان
با من آن مرغ غزل‌خوانی که می‌نالید نیست[5]

دوستدار شما اهالی همدان‌پیام

۱- مثنوی مولوی
۲- سوره مبارکه بلد، بخشی از آیه ۱۷
۳- سعدی شیرازی
٤- سوره مبارکه طلاق، آیه ۳
٥- فرخی یزدی

همه دلسوزان استان وارد انتخابات شوند

در طول سال، شاهد آن هستیم که افراد مختلف که هر یک به نحوی خود را صاحبنظر در زمینه‌ای می‌دانند، در مورد موضوعات و مسائل مبتلابه استان، اظهار نظر می‌نمایند. در این میان، آنچه مورد نقد است، عملکرد مسئولان استان می‌باشد و در این راستا، حرف و شعار، بسیار است و گاه تا تخطئه مسئولان استان نیز پیشروی می‌شود.

در این بین، هر کس به فراخور دانش و تجربه و آگاهی خود، اظهارنظری می‌کند و نسخه‌ای را که از دیدگاه خود برای حل مسائل و معضلات استان، شایسته می‌داند، تجویز می‌کند.

در نگاه اول، شاید انبوه اظهار فضل‌ها و خطابه‌های شعاری، مخاطب را به این عقیقه و باور برساند که آنها که کنار گود هستند، فقط اهل شعار هستند و اغلب، این شعارها نیز سطحی و بدون پشتوانه عقلانی و علمی است.

اما نیک که تعمق شود، اظهارنظرهایی یافت می‌شود که نشانه‌هایی از تعقل و اندیشه، همراه با پشتوانه‌ای از تجربه و دلسوزی در آنها مشهود و ملموس است و نمی‌توان به راحتی از این نظرات و گاه ایده‌ها گذشته و به آنها انگ «شعاری بودن» زد.

متأسفانه به دلایل مختلف، این دسته از نظرات و اظهارنظرهای حائز توجه و ارزشمند، مورد توجه قرار نمی‌گیرد. گاه این نظرات، اساساً شنیده نمی‌شوند؛ چراکه در مجاری معتبر و مرتبط خود، مطرح نمی‌شوند، یا انعکاس شایسته نمی‌یابند، یا صاحبان آن اندیشه‌ها، اراده و رغبت چندانی برای طرح مکرر و پیگیری ایده‌های خود ندارند و نهایتاً همه آن اظهارات و ایده‌ها و طرح‌های ارزشمند، به صورت ابتر و در حد کلام، آن هم در مقیاسی محدود، باقی مانده و به فراموشی سپرده می‌شود.

البته گاهی نیز نظرات مذکور، انعکاس می‌یابد اما از سوی آنها که باید شنیده شود، مورد توجه قرار نمی‌گیرد و حتی بعضاً به عنوان «سنگ‌اندازی» و «چوب لای چرخ مسئولان گذاشتن»، از گردونه خارج می‌شوند.

اما فصل انتخابات، فصل دیگری است. فصل طرح آرا و نظرات و دیدگاه‌ها و برنامه‌های مختلف برای افکار عمومی و ایجاد فرصت و زمینه برای انتخاب آنچه اکثریت را قانع می‌نماید. اگر در هر زمانی، به هر دلیلی، آرا و دیدگاه‌های ارزشمند شنیده نمی‌شود یا فرصت بروز و ظهور ندارند، اما دقیقاً فصل انتخابات با این فلسفه به وجود آمده تا دیدگاه‌ها و طرح‌ها و نظرات مختلف، عرضه شود و مردم آنچه را که بهتر و کارآمدتر و مفیدتر از سایر طرح‌ها و برنامه‌ها تشخیص می‌دهند، برگزینند.

در این راستا، هر آنکس که خود را صاحبنظر و ایده و طرح و برنامه‌ای مفید و جامع برای ارتقای استان در همه ابعاد می‌داند، به‌ویژه آنها که دلسوز این دیار هستند، باید از مجال انتخابات، استفاده نموده و فکر و ایده و نظر و برنامه خود را به افکار عمومی عرضه نمایند.

بدیهی است اگر طرح و برنامه‌ای درخور توجه باشد، مورد توجه افکار عمومی قرار می‌گیرد و راه برای اجرای آن، باز می‌شود و چه بسا به اداره بهتر استان و ارتقای جایگاه آن و تحصیل منافع حداکثری برای مردم استان، کمک کند. پس شایسته است همه صاحبنظران و اهل طرح و برنامه‌های کلان، وارد عرصه انتخابات شوند و هر آنچه برای اعتلای کشور و استان مدنظر دارند را به افکار عمومی عرضه کنند و به قضاوت و خواسته‌های افکار عمومی، دل بسپارند و نهایتاً راه را برای اجرای برنامه‌ها و طرح‌های منتخب، باز کنند.

خبرگان به رنگ فلسفه و عرفان

نام نویسی ۱۴۵ نفر برای مجلس

■ افراد شهیر و شناخته شده به میدان آمدند

آنچنان که پیش‌بینی می‌شد هرچه به روزهای منتهی به پایان مهلت نام‌نویسی داوطلبان دو انتخابات مجلس خبرگان رهبری و مجلس شورای اسلامی نزدیک می‌شویم ستادهای انتخابات با ازدحام و حضور کاندیداهای مطرح مواجه بوده‌اند. در روز آخر ثبت‌نام داوطلبان مجلس خبرگان رهبری فرمانداری همدان به عنوان حوزه مرکزی ثبت‌نام شاهد حضور یکی دیگر از کاندیداهای برجسته و شناخته شده بود.

دیروز حوزه انتخابیه همدان شلوغ‌تر از همیشه بود چنانچه تا ظهر تعداد ۷ کاندیدا برای ثبت‌نام مراجعه کردند.

صبح دیروز علی‌اکبر فامیل‌کریمی یکی از چهره‌های شناخته شده استان با حضور تعداد زیادی از همراهان خود وارد عرصه انتخابات شد و در ستاد فرمانداری ثبت‌نام کرد.

بجز فامیل‌کریمی، علیرضا ثابتی‌مقدم فوق لیسانس و مدیر پروژه‌های ساخت‌وساز، مجید قره‌باغی کارشناس ارشد معماری، هوشنگ امیری دکترای عمران و عضو نظام مهندسی، مرضیه صادقی‌جمال کارشناس ارشد برنامه‌ریزی شهری برای رقابت در این دور از مجلس ثبت‌نام کردند.

پنجمین روز ثبت نام داوطلبان انتخابات مجلس شورای اسلامی در مرکز استان در حالی بود که در شهرستانها هم ستادهای انتخابات حسابی گرم بودند و آنچنان که در روزهای قبل هم پیش‌بینی شده بود تعدادی از کاندیداهای مطرح حضور پیدا کردند. از جمله در نهاوند که چهره‌هایی مانند حسن بهرام‌نیا کاندیدای این شهرستان در دوره قبل حضور پیدا کردند یا در رزن که نماینده شهرستان کلید حضور نمایندگان فعلی در انتخابات مجلس دهم را زد.

بنا برگزارش خبرنگاران ما از شهرستان‌ها، روز گذشته نهاوند حسن بهرام‌نیا کاندیدای دوره گذشته مجلس ثبت‌نام کرد تا تنور رقابت در این شهرستان سیاسی را به حرارت پیش‌بینی شده نزدیک گرداند. یکی دیگر از داوطلبانی که روز گذشته از این شهرستان نام‌نویسی کرد غلامرضا جعفری رئیس فدراسیون ورزش‌های روستایی جمهوری اسلامی بود که به عنوان چهره‌ای جوان وارد کارزار انتخابات شده است.

دیگر شهرستان پرجنب‌وجوش روز پنجم ثبت‌نام‌ها ملایر بود که شاهد نام‌نویسی یکی دیگر از نمایندگان فعلی استان در مجلس بود. با احتساب علی‌نعمت چهاردولی تاکنون ۲ نفر از ۸ نماینده استان در مجلس در جرگه ثبت‌نام شده‌ها قرار گرفته‌اند.

ملایر روز گذشته با نام‌نویسی از ۱۳ داوطلب یکی از شلوغ‌ترین فرمانداری‌ها را داشت. در شهرستان رزن هم که این هفته‌ها شور و حال خاص انتخاباتی بخود گرفته روز گذشته شاهد یکی دو چهره مطرح این شهرستان در ستاد انتخابات بود. حوزه‌های دیگر استان اگرچه به نسبت روزهای قبل کمی شلوغ‌تر بودند اما برای حرارت یافتنشان باید تا روزهای دیگر منتظر ماند.

در حوزه انتخابات مجلس خبرگان اگرچه روز گذشته آخرین روز ثبت‌نامی‌ها بود اما پس از امام‌جمعه تنها داوطلب خانم برای انتخابات خبرگان (طاهره السادات ابطحی) نیزبه جمع کاندیداها پیوست تا پرونده داوطلبان خبرگان با حضور ۳ چهره شاخص استان و ۱۳ داوطلب بسته شود. با گذشت پنجمین روز از ثبت‌نام کاندیداهای مجلس شورای اسلامی هنوز چهره‌های اصلی و پیش‌بینی شده در این رقابت رخ نشان نداده‌اند اما امروز و فردا مهلت نهایی داوطلبان برای نام‌نویسی خواهد بود و از این رو پنجشنبه و جمعه داغ انتخاباتی را در ستادهای فرمانداری‌ها خواهیم داشت.

باید ولایت فقیه را تقویت کرد

آیت‌ا... طه غیاث‌الدین محمدی، نماینده ولی فقیه در استان و امام‌جمعه همدان آنچنان که از روز قبل اعلام شده بود ابتدا در اقدامی نمادین با حضور در باغ بهشت همدان و حضور بر سر قبور آیت‌ا... موسوی همدانی و سردار شهید حسین همدانی حاضر شد و سپس برای نام‌نویسی عازم فرمانداری همدان شد.

به گزارش همدان‌پیام، نماینده ولی فقیه در استان در جمع خبرنگاران با بیان اینکه مجلس خبرگان رهبری یکی از بهترین یادگاری‌های امام خمینی(ره) است، اظهار کرد: امام راحل ولایت فقیه را قلب اسلام می‌دانست و اگر قلب سالم باشد همه ارگان‌های بدن را تأمین می‌کند.

وی افزود: کسانی که درد دین دارند و می‌خواهند که اسلام همیشه پویا، زنده و جاویدان باشد باید ولایت فقیه را تقویت کنند.وی با اشاره به اینکه امروز امت به میدان آمدند تا بهترین و شایسته‌ترین‌ها را برای نمایندگی مجلس انتخاب کنند، تصریح کرد: امیدوارم یک روز پرچم اسلام توسط مقام معظم رهبری به دست امام عصر(عج) سپرده شود.

آیت‌ا... طه محمدی از حضور پر شور و ولایتمدار مردم دارالمؤمنین و دارالمجاهدین همدان تشکر کرد و افزود: مردم برای حضوری آگاهانه، عارفانه، عاشقانه و مشتاقانه در راستای ادای دین خود به نظام اسلامی و رهبری آماده هستند. وی به مجلس شورای اسلامی نیز اشاره کرد و گفت: همه کسانی که توانایی دارند در این عرصه وارد شوند و مردم نیز نمایندگان را با آگاهی کامل، تشخیص کامل و با نیت قربت الی‌ا... انتخاب کنند تا نتیجه کار آنچنان باشد که تو خشنود و ما رستگار باشیم.

امام‌جمعه همدان در پاسخ به انگیزه نام‌نویسی برای نمایندگی مجلس خبرگان رهبری بیان کرد: زمانی بهترین فرزندان ایران اسلامی به جبهه‌ها رفتند با فدا کردن جان، دین خود را به اسلام و نظام ادا کردند و به فیض شهادت نائل گشتند.

وی افزود: آن روز وظیفه مقابله با دشمن در جبهه‌ها بود و امروز نیز وظیفه داریم که به قصد قربت خالص و بدون هیچگونه نگاه جناحی در انتخابات شرکت کنیم.

آیت‌ا... طه محمدی عنوان کرد: اگر نمایندگی مجلس خبرگان رهبری به قصد قربت نباشد هم خود شخص ضرر می‌کند و هم به مجلس خبرگان رهبری آسیب می‌زند.

وی در بیان حساسیت این دور از انتخابات گفت: افرادی که در گذشته برای نمایندگی مجلس خبرگان رهبری به میدان نیامده بودند هم اینک احساس وظیفه کرده و آمدند که از حضور آنها تشکر می‌کنیم. این افراد باید روزی می‌آمدند و برای دوره‌های آینده نیازمند کادرسازی هستیم.

آیت‌ا... محمدی بیان کرد: افرادی ذیصلاح باید برای نمایندگی مجلس خبرگان رهبری نام‌نویسی کنند تا مردم بدانند که قحط رجال نیست. وی عنوان کرد: کادرسازی باید از بین صالح‌ترین افراد انجام شود تا افراد رشید و جامع‌الشرایط وارد مجلس خبرگان رهبری شوند.

وی ادامه داد: در انتخابات باید با وحدت رویه پیش رفته و تفاوت‌های جناحی را دور بریزیم تا افراد ذیصلاح با رأی مردم وارد میدان شوند.

اسامی داوطلبان انتخابات دهمین دوره مجلس شورای اسلامی در استان تا پایان روز پنجم

حوزه	اسامی ثبت‌نام شده‌ها	تعداد کل
همدان و فامنین	علی‌اکبر فامیل‌کریمی، همدان :امیرهوشنگ امیدی، علیرضا ثابت قدم، مجید قره باغی، قاسم اسدیان ، ابراهیم عقیلی،بهرام سهرابی، مرضیه صادقی، بهروز حلیمی	۱۰
ملایر	سید حسین شیخ‌الاسلامی (کارمند استانداری همدان)، سهیلا مهاجر خامنه (آموزگار)، مهدی اقبال‌احمدی (داروساز)، رضا کرمی (قاضی دادگستری)، علی‌محمد عبدالهی‌نیا (کارمند صداوسیما)، رسول مؤمنی (کارمند وزارت راه‌وشهرسازی)، عیسی ترکمان (کارمند بانک مسکن)، عفت توتونچی (آموزگار)، علی‌محمد بیات (وکیل)، علی‌نعمت چهاردولی (نماینده فعلی)، عباس نعمتی (کارمند بانک ملی)، محمد کاظمی (نماینده دوره ششم مجلس و قاضی دیوان عالی کشور)، علی عباسی	۱۳
نهاوند	غلامرضا (توکل) جعفری (رئیس فدراسیون ورزش روستایی جمهوری اسلامی ایران)، محمدحسن بهرام‌نیا (نماینده ادوار گذشته مجلس)، جمشید گودرزی‌پور (بازنشسته و مدیرعامل قطعات خودرو)، علی معافی (فوق دکتری فیزیک اتمی)، حجت‌الاسلام دکتر سید محمد علوی (استاد دانشگاه)	۵
بهار و کبودراهنگ	عیسی جعفری، مسلم‌خانی،	۱۱
اسدآباد	نسرین قمری، محمدنبی معصومی (شهردار سابق آجین)، سید حسین حسینی (کارمند مخابرات تهران)	۳
رزن	صفت‌ا... قاسمی، حسین وزیری (مدیرکل هماهنگی و نظارت بر هیأت‌های رسیدگی به تخلفات اداری شهرداری تهران)، عطاءا... سلطانی‌صبور (نماینده فعلی)، حمید شاهنجرینی، امید فرخی حاجی‌آبادی	۵
تویسرکان	عزیزا... الوندی (استاد دانشگاه)، پرویز پرتوی‌فر (مهندس کشاورزی، بازنشسته)، نعمت‌ا... حکیم (سردار بازنشسته سپاه)، رسول زنگنه، جمشیدی، افشاری	٦

لیست نهایی داوطلبان انتخابات مجلس خبرگان رهبری در استان همدان

آیت‌ا... علی رازینی، حجت‌الاسلام والمسلمین محمد محمدی قاآنی، حجت‌الاسلام مجید گوهری رفعت، حجت‌الاسلام علی‌اصغر پاک، آیت‌ا... سید مصطفی موسوی اصفهانی، حجت‌الاسلام حسینی، فیاضی آورزمانی، آیت‌ا... طه محمدی، حجت الاسلام علی فاضل مثبت، امیر حسین‌زاده، حجت‌الاسلام مصطفی عباسی، طاهره سادات ابطحی، حجت‌الاسلام مسعود کراماتیان و حجت‌الاسلام محمد احمدوند.

مردم از سیاست خسته‌اند

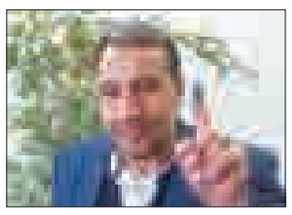

روز گذشته دهمین کاندیدای مجلس دهم در نهاوند محمدحسن بهرام‌نیا بود که تاکنون سابقه ۲ دوره حضور در انتخابات مجلس را در نهاوند دارد.

بهرام‌نیا در جمع خبرنگاران پیش از انجام مراحل ثبت‌نام از ضرورت حضورش در مجلس دهم و اینکه بنا بر فرمایش حضرت امام(ره) مجلس باید قوی باشد، عنوان کرد تا در کنار آن بتواند نمایشگر اقتدار نظام در منطقه باشد و از طرفی مردم هم از آن منتفع شوند.

به گفته وی، امروز در مجلس خلأهای بسیاری وجود دارد که علاوه بر تلاش کردن برای جبران این خلأها، برخی قوانین هم هست که باید اصلاح شوند.

بهرام‌نیا شرایط کنونی نهاوند را در مقایسه سایر شهرستان‌های کشور دارای فاصله عقب‌افتادگی چشمگیری از لحاظ شاخص دانست که اگر متوسط آن را هم در نظر بگیرم، در خوش‌بینانه‌ترین حالت پایین‌تر از متوسط است. اشتغال، شهرسازی، درآمد مردم و... در این شهرستان حال خوبی ندارد.

وی در دوره پیش حدود ٤١ هزار از آرای مردم را به خود اختصاص داد و معتقد است با این اوضاع شهرستان، باید نسخه شفایی برای مردم آن تجویز کرد.

به همین دلیل با این شرایط نمی‌شود، سلیقه‌ای کار کرد و مردم را فراموش کرد. بحث طیف سیاسی نیست زیرا، مردم ما از سیاست‌زدگی خسته شده‌اند. کسی را می‌خواهند که نانی به سفره‌شان بیاورد و آرامشی و رفاهی به زندگیشان. در هر طیف و سلیقه سیاسی که می‌خواهد باشد باید خادم واقعی باشد و به مردم نوید امید بدهد.

به نفع هیچکس کنار نمی‌کشم

علی‌اکبر فامیل‌کریمی پس از ثبت‌نام در انتخابات دهمین دوره مجلس شورای اسلامی در جمع خبرنگاران گفت: این هم یکی از عرصه‌هایی است که هر کس احساس مسئولیت می‌کند و در خود توانمندی لازم را می‌بیند ورود پیدا می‌کند. معاون اسبق سیاسی امنیتی استانداری همدان افزود: نمایندگی مجلس یکی از حساس‌ترین مسئولیت‌ها است؛ چراکه با قانون و قانونگذاری سروکار دارد و کمک‌حال خوبی برای حوزه اجرایی کشور است. وی در پاسخ به این سؤال که از چه جریانی در انتخابات شرکت کرده؟ گفت: حوزه خدمت در این حیطه منتسب به جریان خاص نیست اگر نگاه ما این باشد موفق خواهیم بود. در اصل حوزه نمایندگی نگاه به آرای مردم است.فامیل‌کریمی با بیان اینکه ترکیب مجلس آینده را مردم انتخاب خواهند کرد، گفت: مردم روز به روز آگاهی بیشتری می‌یابند و تحولات مختلف را با توجه به توسعه و رشد شیوه‌های اطلاع‌رسانی رصد می‌کنند. وی خاطرنشان کرد: خیلی سخت است که امروزه به توان با شعارهای نادرست، مسیر غیرواقعی برای مردم ترسیم کرد، و شعارهایی سر داد که عملی نیستند.

داوطلب حضور در انتخابات دهمین مجلس شورای اسلامی تأکید کرد: قطعاً با هدفمندی برای حضور در انتخابات تصمیم گرفتم و برای کناره‌گیری به نفع کاندیدای دیگر هیچ برنامه‌ای نداشته و به آن فکر نکردم.

الووو پیام

ایمیل ——— mardomi@hamedanpayam.com
پیامک ——— ۱۰۰۰۶۰۶۶
تلفن و پیام‌گیر ——— ۳۸۲۷۹۰۴۰ - ۰۸۱

خبری از تعویض و نوسازی تاکسی‌های شهری نشد. ما منتظر ماندیم که بالاخره این طرح پس از اعطای تسهیلات ۲۵ میلیونی اجرا شود اما فعلاً شرایط، همان شرایط گذشته است.
از رانندگان تاکسی

در حادثه بیمارستان خمینی‌شهر و کشیده شدن بخیه کودک اگر به جای جامعه پزشکی بودم با بیانیه‌ای یا اطلاعیه‌ای از این اتفاق از جامعه عذرخواهی می‌کردم. دریغ از این حرکت. آیا پزشکان تافته جدابافته‌اند که اشتباهات خود را توجیه یا نادیده می‌گیرند؟
زیوری از همدان

++++++++

در بازار شب چله گرانی اجناس و میوه بیداد می‌کرد. از مسئولان نظارتی تقاضا دارم که نگذارند چنین حالتی برای شب عید تکرار شود و از همین حالا جلوی دلالان را بگیرند.
۰۹۳۵***۵۳۶۰

یادداشت

اهمیت حضور آیت‌ا... محمدی در انتخابات خبرگان

ثبت‌نام داوطلبان مجلس خبرگان رهبری دیروز پایان یافت و به نوعی چهره‌های این انتخابات مهم و سرنوشت‌ساز مشخص شدند.

در استان همدان نیز ۱۳ نفر برای این انتخابات داوطلب شدند تا از میان آنها ۲ نماینده استان در مجلس خبرگان رهبری با رأی مردم انتخاب شوند.

در میان این داوطلبان چهره‌های شاخص و مهمی حضور دارند که هر کدام از آنها به نوعی از سرمایه‌های معنوی و علمی استان به حساب می‌آیند. از جمله آیت‌ا... محمدی، نماینده ولی فقیه در استان و امام‌جمعه همدان که در واپسین روز از نام‌نویسی کاندیداها، در این انتخابات ثبت‌نام کرد.

آیت‌ا... محمدی که از سال ۸۳ امامت جمعه همدان را بر عهده داشته است، به عنوان نماینده ولی فقیه در استان همواره نقش تعادل‌بخشی به استان داشته و زمینه‌های تقویت انسجام و وحدت در این خطه از میهن اسلامی به خوبی فراهم نموده است.

از سوی دیگر این شخصیت با توجه به منش و رویکرد خود و متناسب با جایگاهش به خوبی توانسته از افراط و تفریط‌ها در فضای سیاسی استان جلوگیری کرده و مانع از بروز چالش‌هایی شود که هزینه‌های استان را بالا می‌رود.

بدون شک حضور چنین شخصیتی در انتخابات مجلس خبرگان رهبری از اهمیت خاصی برخوردار بوده و می‌تواند به پررنگ‌تر شدن فضای رقابت‌ها و البته شور و نشاط انتخاباتی در استان شود.

تجهیز اتوبوس‌های درون‌شهری همدان به تابلو LCD

مدیرعامل سازمان اتوبوسرانی همدان از تجهیز ۱۱۰ دستگاه اتوبوس درون‌شهری همدان به تابلو LCD تا پایان سال خبر داد.

محمد پوروخشویی در گفت‌وگو با فارس با اشاره به راه‌اندازی اتوبوس مطالعه در همدان، گفت: در ماه‌های گذشته این طرح برای نخستین‌بار در استان اجرایی شد و تاکنون بازخورد خوبی در شهر داشته است.

وی با بیان اینکه اتوبوس در حال حاضر در ۳ خیابان اصلی شهر به ارائه خدمات می‌پردازد، گفت: خط دانشگاه آزاد، خیابان بوعلی و شریعتی از جمله مسیرهای ورودی این اتوبوس است.

مدیرعامل سازمان اتوبوسرانی همدان با اشاره به تعبیه صندوق نظرخواهی نسبت به چگونگی ارائه خدمات و سنجش میزان رضایتمندی مردم از این طرح، افزود: برخی از نواقص موجود که همشهریان گرامی از آن گزارش داده‌اند، در حال پیگیری و رفع مشکل است. وی از راه‌اندازی اینترنت رایگان در اتوبوس مطالعه خبر داد و گفت: تقریباً تا حدود ۳۰ نفر از مراجعه‌کنندگان به این اتوبوس از طریق "Wi Fi "گوشی هوشمند خود از خدمات اینترنت بهره‌مند خواهند شد.

مدیرعامل سازمان اتوبوسرانی همدان از برگزاری مناقصه طرح نصب "LCD "در داخل اتوبوس‌ها در ۲ هفته آینده خبر داد و گفت: قول نصب این دستگاه در سایر اتوبوس‌ها با بازخورد خوبی که اجرای آزمایشی آن داشت نیز داده شده و از هفته‌های آینده به دستور شهردار مناقصه طرح برگزار خواهد شد.

پیام تاریخ، تمدن و فرهنگ مادستان
The Message Of Madestan's History & Civilization & Culture
روزنامه همدان پیام
۴
پنجشنبه ● ۳ دی ماه ۱۳۹۴ ● شماره ۲۵۲۹
ایران و جهان
siasat@hamedanpayam.com

خبر

احتمال تخلف ۱۷۱ هزار میلیاردی

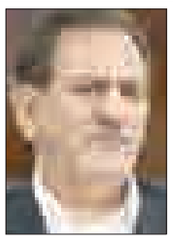

معاون اول رئیس‌جمهور از احتمال وقوع تخلف بزرگ مالی در دولت گذشته خبر داد.
به گزارش ایلنا، اسحاق جهانگیری در سفر به کیش در نشست نقش مناطق آزاد گفت: رئیس کل بانک مرکزی در نامه‌ای به رئیس‌جمهور اعلام کرد ماه‌های پایانی سال ۸۹ در یک مرحله مبلغ ٤١ هزار میلیارد ریال و در یک مرحله ۱۳۰ هزار میلیارد ریال از منابع بانک مرکزی بنا بر دستور یکی از مقام‌های دولت گذشته برداشت و به خزانه واریز شده است. این در حالی است که منابع بانک مرکزی متعلق به مردم است و نباید بدون صدور مجوزهای قانونی از آن برداشت شود.

بین الملل

امیدواری نسبت به بهبود روابط

سرکنسول پادشاهی عربستان سعودی در تهران اعلام کرد که سفیر جدید کشورش در ایران، پس از طی شدن پروتکل‌های لازم وارد کشور خواهد شد. اسحاق العرینی در گفت‌وگو با ایسنا، گفت: سفیر جدید عربستان در تهران (علی حسن جعفر) فعالیت‌های خود را پس از طی پروتکل‌های خاص و دیپلماتیک در سفارت این کشور در تهران آغاز خواهد کرد. این دیپلمات سعودی در تهران با بیان این‌که مأموریت سفیر در هر کشوری، نزدیک کردن تعاملات بین کشور خود و کشور محل مأموریتش است، خاطرنشان کرد: امیدواریم با آغاز فعالیت سفیر جدید در تهران، شاهد بهبود و گسترش روابط دو کشور باشیم.

بین الملل

اعتراض به کری

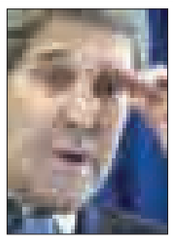

جمعی از نمایندگان مجلس نمایندگان آمریکا در نامه‌ای خطاب به وزیر امور خارجه این کشور از تصمیم دولت آمریکا برای چشم‌پوشی از قانون محدودیت صدور روادیدبرای ایران انتقاد کردند.
به گزارش پایگاه اینترنتی تاور، ۲۰ نماینده مجلس نمایندگان آمریکا، شامل رؤسای کمیته‌های اصلی در نامه‌ای به جان کری وزیر امور خارجه کشورشان از تصمیم دولت باراک اوباما برای دور زدن محدودیت‌های جدید اعمال شده درباره قانون لغو روادید که کنگره هفته گذشته آن را با اکثریت آرا به تصویب رسانده است، انتقاد کردند.

رئیس جمهوری در صحن حضرت عبدالعظیم حسنی:

ملت ما برجام را به فرجام خواهد رساند

رئیس‌جمهوری برگزاری انتخابات حتی در سخت‌ترین شرایط را افتخار ایران دانست و گفت: همه مسئولان به مسأله حق‌الناس بودن رأی مردم و صندوق آرا توجه خواهند داشت.
به گزارش ایرنا، حجت‌الاسلام والمسلمین حسن روحانی روز چهارشنبه در جمع مردم جنوب استان تهران در صحن مطهر حضرت عبدالعظیم حسنی این مطلب را بیان کرد.
وی افزود: این روزها علاقمندان و صاحبان صلاحیت به مراکز ثبت‌نام مراجعه می‌کنند و مردان و زنان برای مجلس خبرگان رهبری و برای مجلس شورای اسلامی ثبت‌نام می‌کنند.
روحانی خاطرنشان کرد: این شور و احساساتی که از آغاز دی‌ماه آغاز شده است، امیدواریم در اوایل ماه اسفند پای صندوق آرا، آثار این شور و شعور مردم بزرگ و انقلابی سرزمین ایران را شاهد باشیم.رئیس‌جمهوری تصریح کرد: یک‌بار دیگر بی‌تردید در اسفندماه ملت ما حماسه سیاسی را خواهد آفرید و به تعبیر مقام معظم رهبری، همه مسئولان به مسأله حق‌الناس بودن رأی مردم و صندوق آرا توجه خواهند داشت و این افتخار ایران در منطقه است که هر انتخابات باشکوه برگزار شده است.
روحانی یادآور شد: ما در سخت‌ترین شرایط انتخابات را کنار نگذاشتیم.

دروازه‌های کشور را برای توسعه اقتصادی به روی جهانیان بازخواهیم کرد

رئیس شورای عالی امنیت ملی در بخش دیگری از سخنان خود به اجرای برجام اشاره کرد و گفت: ۱۲ قطعنامه در شورای امنیت سازمان ملل و ٦ قطعنامه تحریم علیه مردم ما وضع کردند که ان‌شاءا... در دی‌ماه با اجرایی شدن برجام همه ۱۸ قطعنامه ظالمانه علیه ملت ایران برای همیشه لغو خواهد شد.
روحانی افزود: این پیروزی از آن شما ملت بزرگ ایران است، اگر نمایندگان شما در وین، ژنو، نیویورک و لوزان توانستند حق ملت را بر کرسی بنشانند، به خاطر حضور و مشارکت شما مردم بزرگ بود.
وی ادامه داد: دولت یازدهم افتخار می‌کند که مورد اعتماد این ملت عزیز، بزرگ و فداکار است. دولت یازدهم افتخار می‌کند که مورد اعتماد مقام معظم رهبری است.
رئیس جمهوری تأکید کرد: امروز همه ما باید با وحدت، انسجام، اتحاد و همدلی راه را برای پیروزی و توسعه این کشور هموار سازیم.
روحانی تصریح کرد: ما در مراحل پایانی اجرای برجام هستیم که به حول و قوه الهی و با کمک شما مردم، برخلاف آرزوی ننگین افراطی جویان آمریکایی، رژیم صهیونیستی و برخی کشورهای مرتجع منطقه که می‌خواستند برجام به مقصد نرسد، ملت ما برجام را به فرجام خواهد رساند.
وی خاطرنشان کرد: ما به حول و قوه الهی دروازه کشور را به روی جهانیان برای توسعه اقتصاد این سرزمین باز و به وعده‌هایی که به مردم عزیز و بزرگمان داده‌ایم عمل خواهیم کرد.

امید رشد ۵ درصدی در سال ۹۵

روحانی افزود: همان طوری که مرکز آمار ایران تورم نقطه به نقطه کشور را یک رقمی و ۹/۹ درصد اعلام کرد، یعنی تورمی که در آغاز تشکیل دولت یازدهم ٤٥ درصد بود و امروز به کمتر از ۱۰ درصد رسیده است.
وی با بیان اینکه اگر قدم هایی برداشته شد با اعتماد و حمایت شما مردم بوده است، ادامه داد: امسال در شرایط بسیار سخت اقتصادی بودیم؛ روزگاری نفت ۱٤۰ دلار بود اما امروز دولت نفت را بشکه‌ای حدود ۳۱ دلار به فروش می‌رساند. رئیس‌جمهوری تلاش دولت را نوعی مقابله در برابر توطئه قدرت‌های جهانی دانست و اضافه کرد: متأسفانه با قدرت‌های منطقه‌ای مرتجع که قیمت نفت را ناعادلانه در سطح پایین قرار داده‌اند نیز مواجه هستیم.
روحانی گفت: ان‌شاءا... مسیر توسعه کشور را ادامه خواهیم داد و شاهد رشد اقتصادی قابل ملاحظه‌ای خواهیم بود و در سال ۹۵ امید رشد ۵ درصدی در اقتصاد ایران را داریم.
وی یادآور شد: شما می‌دانید بسیاری از سرمایه‌گذاران داخلی و خارجی امروز آماده هستند برای این که از فرصت پس از تحریم در کشور استفاده کنند.

علی مطهری:

تک‌صدایی در دور آتی وجود ندارد

نماینده فعلی مردم تهران در مجلس شورای اسلامی گفت: مجلس آینده مجلس بهتری خواهد بود و افراد مستقل، خوش فکرو آزاده بیشتری خواهد داشت و طبیعی است کارهای بیشتری می‌شود و حالت تک‌صدایی در دور آتی وجود ندارد.
به گزارش ایرنا، علی مطهری روز چهارشنبه پس از نام‌نویسی برای دهمین دوره مجلس شورای اسلامی در جمع خبرنگاران افزود: باید تلاش کنیم نمایندگان خوش‌فکر، مستقل، آزاده و غیروابسته و کسانی که وامدار و مدیون کسی و یا گروهی نباشند به مجلس راه یابند و مجلس نیز به وظیفه اصلی خود که قانونگذاری و نظارت بر حسن اجرای قانون است به درستی رسیدگی کند.
وی ادامه داد: با خودم خیلی کلنجار رفتم و ارزیابی کردم که آیا در این دوره شرکت کنم یا نکنم؛ احساس کردم شرایط کشور هنوز به‌گونه‌ای است که نیاز به حضور امثال بنده دارد و یک وظیفه است که کسی در شرایط بنده نامزد شود.
مطهری گفت: از نظر سیاست خارجی، شرایط منطقه‌ای و موقعیت کشور در جهان و از حیث سیاست داخلی هنوز به شرایط طبیعی و عادی خودمان برنگشته‌ایم.
وی افزود: بنابراین لازم است تلاش شود این کار انجام شود و مجلس هم اگر به صورت واقعی تشکیل شود و نماینده واقعی ملت باشد، مطابق قانونی اساسی خیلی کارها در کشور می‌تواند انجام دهد.
این داوطلب نمایندگی مجلس گفت: لازم است تحولاتی در مجلس از نظر آیین‌نامه داخلی و نوع مدیریت مجلس صورت گیرد.
وی در خصوص نظارت بر رهبری هم گفت: در نامه‌ای که به لاریجانی نوشتم موضوع را بیان کردم که در قانون اساسی به صراحت آمده که مجلس خبرگان وظیفه نظارت بر رهبری و زیر مجموعه نهاد رهبری را دارد و نه‌تنها می‌تواند این کار را بکند بلکه وظیفه انجام این کار را دارد.
نماینده مردم تهران اضافه کرد: در قانون اساسی یکی از وظایف خبرگان این است که بقای شرایط رهبری را در شخص رهبر تأیید کند و رصد کردن آن بدون نظارت بر رفتار و عملکرد رهبری امکان پذیر نیست.
مطهری گفت: بنابراین قطعاً مجلس خبرگان می‌تواند و باید این کار را انجام دهد و به طریق اولی بر نهادهای زیرمجموعه رهبری هم باید نظارت داشته باشد.

اعتراض می‌کنم اما التماس نمی‌کنم

مطهری همچنین در پاسخ به سؤالی پیرامون احتمال رد صلاحیت و واکنش وی به این اقدام اظهار کرد: من خودم دلیلی برای این کار نمی‌بینم، آنچه گفته‌ام و عمل کرده‌ام همه مطابق قانون اساسی و قوانین عادی کشور بوده است. عضو کمیسیون فرهنگی مجلس شورای اسلامی اضافه کرد: دلیلی برای این کار نمی‌بینم اما اگر اتفاق بیفتد، واکنش طبیعی است که هر کسی اعتراض کند تا بررسی شود و بنده هم اعتراض خواهم کرد ولی التماس نمی‌کنم.
مطهری ادامه داد: اگر هم چنین اتفاقی بیفتد حجت بر من تمام خواهد شد و بالاخره پاسخی در مقابل مردمی که خیلی اصرار دارند و مشتاق هستند، خواهم داشت.

منعی برای قرارگرفتن در لیست‌ها ندارم

وی در پاسخ به سؤال دیگری درباره حضورش در لیست‌های انتخاباتی اظهار کرد: گروه‌های مختلف مایل هستند اسم من در لیست آنها باشد، من ابا و منعی در این زمینه ندارم که اسم من در لیست خاصی باشد و هر کسی مایل باشد اسم مرا در لیست قرار دهد، مانع نخواهم شد.
این داوطلب نمایندگی در مجلس شورای اسلامی خاطرنشان کرد: معتقدم این دسته‌بندی‌ها بیش از آن که ریشه و مبنای فکری داشته باشد، ریشه در روابط و دوستی‌ها دارد و اینها اصالت زیادی ندارند.
مطهری در عین حال گفت ما خودمان فهرستی تحت عنوان صدای ملت خواهیم داد؛ ضمن اینکه گروه مستقلان و معتدلان هم مایل هستند در آنجا حضور داشته باشم.

مصباحی‌مقدم:

نگاه جناحی در مجلس خبرگان رهبری با عدالت سازگاری ندارد

سخنگوی جامعه روحانیت مبارز، جایگاه مجلس خبرگان رهبری را جایگاه رفیع فقاهت و عدالت دانست و گفت: نگاه جناحی در مجلس خبرگان با عدالت سازگاری ندارد.
به گزارش ایرنا، حجت‌الاسلام والمسلمین غلامرضا مصباحی‌مقدم که روز چهارشنبه برای ثبت‌نام در انتخابات مجلس خبرگان رهبری و مجلس شورای اسلامی در ستاد انتخابات کشور حضور یافت در جمع خبرنگاران افزود: جایگاه مجلس خبرگان رهبری جایگاهی نیست که آن را دستخوش بازی‌های سیاسی قرار دهند.
وی همچنین درمورد حضور چهره‌هایی مانند سید حسن خمینی در مجلس خبرگان رهبری اظهار کرد: ورود وی ترکیب جدی مجلس خبرگان رهبری را تغییر نمی‌دهد؛ چراکه سید حسن خمینی یک فرد کاملاً در خط امام راحل و رهبری است و به نظرم با کلیت خبرگان همخوان است.
نماینده مردم تهران در مجلس نهم افزود: اگر سید حسن خمینی انتخاب شود یکی بر مجموعه حامیان ولایت فقیه و رهبری معظم انقلاب در مجلس خبرگان رهبری افزوده می‌شود.
مصباحی مقدم ادامه داد: پیش‌بینی من این نیست که در مجلس خبرگان رهبری آینده فتنه‌ای پدید می‌آید؛ چراکه جایگاه مجلس خبرگان جایگاهی برای فتنه نیست و شخصیت‌هایی هم که شرکت می‌کنند شخصیت‌هایی نیستند که دچار فتنه شوند.
وی افزود: اگر کسانی هم بخواهند از فضای مجلس خبرگان رهبری استفاده کنند حتماً شکست می‌خورند.
نماینده مردم تهران در مجلس همچنین در پاسخ به سؤالی درمورد شورای رهبری، آن را بحثی انحرافی دانست و گفت: قانون اساسی سخنی از شورای رهبری نگفته است.
مصباحی‌مقدم ادامه داد: مقتضای قانون اساسی این است که مجلس خبرگان رهبری که رهبری را بر اساس شاخص‌هایی تعیین می‌کند، مراقبت نماید که این شاخص‌ها بادوام و مستقر باشند.
وی اضافه کرد: اگر جایی این شاخص‌ها مخدوش می‌شود آنها دست به کار شوند و معنای نظارت چیزی غیر از این نیست.
عضو فراکسیون رهروان ولایت مجلس نهم همچنین در پاسخ به این سؤال که آیا این فراکسیون خط خود را دیگر اصولگرایان جدا کرده است، اظهار کرد: رهروان حزب نیست بلکه یک فراکسیون است و چون یک فراکسیون است این طور نبود که شورای ائتلاف اصولگرایان از رهروان دعوتی به عمل آورده باشد.
مصباحی‌مقدم افزود: شاید برای برخی دوستان در فراکسیون رهروان ولایت خلطی صورت گرفته اگر احیانا آقای لاریجانی خواست از آن مجموعه کسی به نمایندگی از وی بیاید آنها خیال کنند که از رهروان دعوت شده است، بنابراین بنایی بر دعوت از رهروان نبوده است.
وی ادامه داد: چراکه فراکسیون رهروان ولایت تشکل سیاسی نیست و به معنای حزب ثبت شده نیست، ما از احزاب اسم و رسم‌دار و دارای موقعیت‌سیاسی تثبیت شده دعوت کردیم.

خبر

سرلشکر فیروزآبادی:

مجلس آینده باید بتواند کشور را از رکود بیرون بیاورد

رئیس ستاد کل نیروهای مسلح با اشاره به اهمیت شرکت در انتخابات گفت: شرکت در انتخابات یک واجب انقلابی و هر رأی در انتخابات یک رأی به امام و انقلاب و یک گلوله به دشمنان انقلاب اسلامی است.
به گزارش فارس، سید حسن فیروزآبادی رئیس ستاد کل نیروهای مسلح در سخنانی پیرامون انتخابات و خواسته‌های مردم اظهار کرد: امروز حساسیت‌های شهیدان در دفاع مقدس و در صحنه‌های مختلف دفاع از اسلام ناب و انقلاب بایستی توسط مردم در رأی دادن مورد توجه باشد و سفارشات حضرت امام راحل(ره) و حضرت امام خامنه‌ای عزیز(مدظله‌العالی) درباره شاخص‌های کاندیداهای مطلوب انقلاب اسلامی، سرمشق مردم در رأی دادن قرار گیرد.
وی با بیان اینکه با وجود این شاخص‌ها، توجه به شاخص‌های ویژه امروز و شرایط حساس پسابرجام و پسا توافق، نیز لازم است، افزود: امروز خواسته اکثریت جامعه بلکه عموم مردم بهبود معیشت بوده و رواج کسب‌وکار از اهم مسائلی است که باید مورد توجه قرار گیرد. لذا برای مجلس آینده نمایندگانی لازم است که در این شرایط توان به حرکت درآوردن چرخ‌های اقتصاد و بهبود فضای کسب‌وکار را داشته باشند و بتوانند نیازهای معیشتی مردم را با اقدامات کارآمد خود برطرف کنند و کشور را از شرایط رکود بیرون آورند.
سرلشکر فیروزآبادی خاطرنشان کرد: بدیهی است نمایندگان مجلس ضمن اینکه قانون‌گذارند و باید قوانین مناسب برای این شرایط را ارائه کنند، بایستی در درک این شرایط به وزرایی کاردان و شایسته برای شکستن زنجیرهای تحریم در شرایط رکود نگاه داشته باشند.
رئیس ستاد کل نیروهای مسلح تصریح کرد: توجه همگان را به این مهم جلب می‌کنیم که این شاخص‌های به گونه فراجناحی، فراحزبی و خارج از منازعات سیاسی بایستی مورد نظر قرار گیرد. زیرا امروز تنها گرایشات سیاسی بدون کارآمدی، حلال مشکلات نیست.

یک عضو مجمع زنان اصلاح‌طلب:

لیست‌های استانی اصلاح‌طلبان با حضور زنان همراه خواهد بود

یک عضو مجمع زنان اصلاح‌طلب گفت: در جریان اصلاحات نسبت به حضور زنان در لیست‌های استانی نگاه خوبی وجود دارد اما امیدواریم در مرحله پس از ثبت‌نام مشکلی برای کاندیداهای‌مان به وجود نیاید.
نرگس کریمی در گفت‌وگو با ایسنا، با اشاره به حضور زنان برای ثبت‌نام در انتخابات مجلس و خبرگان رهبری اظهار کرد: به نظر می‌رسد حضور زنان برای ثبت‌نام در انتخابات مجلس خبرگان و شورای اسلامی، نسبت به دوره‌های پیش بیشتر شده است و اکنون شاهد حضور کم‌سابقه‌ای از سوی آنها برای حضور در مراکز تصمیم‌گیری هستیم. وی با بیان اینکه هر دو جناح اصلاح‌طلب و اصولگرا با حضور زنان در مجلس همراه شده‌اند و از آن استقبال کرده‌اند، گفت: در جبهه اصلاحات بارها بر حضور زنان در لیست‌های انتخاباتی تأکید شده است و اصولگرایان نیز تا اندازه‌ای بر این موضوع اشاره کرده‌اند و چنین استقبالی را باید به فال نیک گرفت.
وی با اشاره به اینکه اگر زنان در مراکز قدرت حضور داشته باشند، جامعه کمتر دچار آسیب خواهد شد اظهار کرد: اگر از حضور زنان توانمند، متخصص و متفکر حداقل در حوزه‌هایی که مربوط به زنان است، استفاده کرده بودیم امروز کمتر دچار مشکلاتی که به آن مبتلا هستیم، نمی‌شدیم.
این عضو مجمع زنان اصلاح‌طلب همچنین با بیان اینکه لیست اصلاحات در استان‌ها با حضور زنان همراه خواهد بود، گفت: نسبت به حضور زنان در لیست‌های استانی جریان اصلاحات، نگاه خوبی وجود دارد و با تشویق بیشتر زنان در شهرستان‌ها برای ثبت‌نام در انتخابات می‌توانیم شرایطی را فراهم کنیم که تمام زنانی که خود را دارای توانمندی‌هایی می‌بینند ثبت‌نام کنند اما امیدواریم در مرحله پس از ثبت‌نام نیز به‌گونه‌ای عمل شود که حق کسی پایمال نشود.

کواکبیان: نباید هیچ تردیدی برای شرکت در انتخابات داشته باشیم

دبیرکل حزب مردم‌سالاری با اشاره به انتخابات مجلس شورای اسلامی و مجلس خبرگان رهبری در هفتم اسفند ۹٤ گفت: انتخابات عرصه تعیین سرنوشت یک ملت است و از این رو، نباید هیچ تردیدی برای شرکت در انتخابات داشته باشیم.
به گزارش ایرنا، مصطفی کواکبیان در نشست «انتخابات، تردید و امید» در دانشکده پزشکی دانشگاه علوم پزشکی شیراز افزود: برخی دوستان اصلاح‌طلب ما گاه برای شرکت در انتخابات ناز می‌کردند اما ما همواره به مردم می‌گفتیم که در انتخابات شرکت کنید.
وی اظهار کرد: اهمیت مشارکت مردم در انتخابات گاه زمانی مانند کم آوردن یک رأی اعتماد برای تصدی مسئولیت یک وزارتخانه مشخص می‌شود که دیرهنگام است و برخی فعالان اصلاح‌طلب آرزو می‌کردند که در انتخابات مشارکت پررنگی می‌کردند.
نماینده اسبق مجلس شورای اسلامی در بخش دیگری از سخنان خود دموکراسی را مفهومی در هم تنیده با دین مبین اسلام دانست و گفت: با توجه به مضامین دینی درباره آزادی انسان، این تعبیر درستی نیست که مردم‌سالاری و دموکراسی رها ورد مغرب زمین است و در اسلام، انتخابات نداریم.وی با بیان اینکه اسلام واقعی بهره‌گیری از نظر مردم را به رسمیت می‌شناسد، گفت: اگر اسلامی را برای ما تعریف کنند که بدون نظر مردم باشد، اسلام واقعی نیست.

تا انتخابات

بزرگان آمدند

روز اصولگرایان و اصلاح‌طلبان برای ثبت‌نام انتخابات مجلس

چهره‌های سرشناس اصولگرا و اصلاح‌طلب در روز پنجم ثبت‌نام به وزارت کشور و فرمانداری‌های کشور آمدند.
به گزارش ایلنا، روز پنجم ثبت‌نام انتخابات دهمین دوره مجلس شورای اسلامی با حضور چهره‌های سرشناس اصلاح‌طلب و اصولگرا همراه بود.

مرتضی الویری؛ شهردار پیشین تهران

از چهره‌های اصلاح‌طلبی که امروز برای مجلس دهم ثبت‌نام کرد، مرتضی الویری بود که در جمع خبرنگاران در خصوص دلایل شرکت خود در انتخابات گفت: من وابسته به اصلاح‌طلبان هستم و اگر تأیید صلاحیت شدم و در لیست واحد اصلاح‌طلبان قرار گرفتم به فعالیت انتخاباتی خودم ادامه می‌دهم اما اگر غیر از این شد از دیگر کاندیداهای اصلاح‌طلب حمایت خواهم کرد
وی از مصاحبه با دوربین صداوسیما خودداری کرد و در پاسخ به خبرنگاران دلیل این کار خود را نگاه جانبدارانه و غرض‌ورزی این سازمان نسبت به اصلاح‌طلبان دانست.

سید حسن رسولی؛ استاندار دولت اصلاحات

سید حسن رسولی عضو هیأت مدیره بنیاد باران و بنیاد امید ایرانیان با حضور در ستاد انتخابات وزارت کشور، برای حوزه انتخابیه مشهد ثبت‌نام کرد.

محمدجواد حق‌شناس؛ روزنامه‌نگار اصلاح‌طلب

همچنین محمدجواد حق‌شناس، عضو شورای مرکزی حزب اعتماد ملی نیز با حضور در ستاد انتخابات وزارت کشور برای انتخابات مجلس شورای اسلامی از حوزه انتخابیه تهران ثبت‌نام کرد. وی در دولت سید محمد خاتمی، مشاور وزیر و مدیرکل سیاسی وزارت کشور و معاون حقوقی، پارلمانی و امور استان‌ها وزارت فرهنگ و ارشاد اسلامی بوده است.

حجت‌الاسلام رسول منتجب‌نیا؛ قائم‌مقام اعتماد ملی

عضو دیگر حزب اعتماد ملی رسول منتجب‌نیا بود که با حضور در وزارت کشور برای هر دو انتخابات مجلس خبرگان و مجلس شورای اسلامی ثبت‌نام کرد.

علی مطهری؛ نماینده منتقد

از چهره‌های سرشناس دیگر اصولگرا که صبح امروز برای ثبت‌نام به وزارت کشور آمد، علی مطهری بود که برای مجلس دهم نیز اعلام آمادگی کرد.
مطهری از منتقدان محمود احمدی‌نژاد به شمار می‌رود که به دیدگاه‌های اصولگرایان نیز نقد جدی دارد.

نصرت‌ا... تاجیک؛ نامزد دیپلمات

ثبت‌نام برای انتخابات مجلس مختص به سیاستمداران نمانده است و نصرت‌ا... تاجیک، سفیر سابق جمهوری اسلامی ایران در اردن نیز در انتخابات ثبت‌نام کرد.

محمد اشرفی اصفهانی

حجت‌الاسلام محمد اشرفی اصفهانی نیز چهره دیگری است که با حضور در ستاد انتخابات وزارت کشور برای پنجمین دوره انتخابات مجلس خبرگان رهبری و دهمین دوره انتخابات مجلس شورای اسلامی ثبت‌نام کرده است.

زهرا پیشگاهی‌فر؛ نوه شهید مدرس

زهرا پیشگاهی‌فر هم از جمله زنانی است که با حضور در ستاد انتخابات وزارت کشور برای دهمین دوره انتخابات مجلس ثبت‌نام کرد.نوه شهید مدرس که در دوره پنجم مجلس شورای اسلامی، نمایندگی مردم اصفهان را عهده‌داربود، هم‌اکنون از حوزه انتخابیه تهران ثبت‌نام کرده است.

فیاض زاهد؛ روزنامه‌نگار

فیاض زاهد، روزنامه‌نگار و فعال سیاسی اصلاح‌طلب و استاد دانشگاه نیز با حضور در ستاد انتخابات وزارت کشور از حوزه انتخابیه تهران ثبت‌نام کرد.

سید رحیم ابولحسنی؛ استاد اصلاح‌طلب

سید رحیم ابولحسنی، استاد علوم سیاسی دانشگاه تهران از اعضای شورای مرکزی حزب اعتماد ملی است که او نیز برای حضور در انتخابات مجلس از حوزه انتخابیه تهران ثبت‌نام کرد.

سمیه طهماسبی؛ رئیس شاخه زنان اعتماد ملی

دیگر عضو حزب اعتماد ملی که به همراه دیگر اعضای شورای مرکزی حزب اعتماد ملی به وزارت کشور رفت تا در انتخابات مجلس ثبت‌نام کند، سمیه طهماسبی بود که برای حوزه انتخابیه تهران ثبت‌نام کرده است. وی رئیس شاخه زنان حزب اعتماد ملی است.

غلامعلی حدادعادل

رئیس پیشین مجلس شورای اسلامی و عضو کمیسیون فرهنگی مجلس نهم نیز برای مجلس دهم ثبت‌نام کرد. وی از چهره‌های نزدیک به اصولگرایان به شمار می‌رود که از انتخابات ریاست جمهوری یازدهم انصراف داد.

علیرضا زاکانی

علیرضا زاکانی از دیگر چهره‌هایی است که با حضور در ستاد انتخابات وزارت کشور برای نمایندگی از حوزه تهران در انتخابات دهمین دوره مجلس شورای اسلامی ثبت‌نام کرد. وی دبیرکلی جمعه رهپویان ولایت را برعهده دارد.نمایندگی مجلس در مجالس هفتم، هشتم و نهم از جمله سوابق وی است. زاکانی برای انتخابات ریاست جمهوری سال ۹۲ ثبت‌نام کرد که صلاحیت وی توسط شورای نگهبان احراز نشد.

یاران احمدی‌نژاد در تبریز

سید محمدرضا میرتاج‌الدینی، نماینده مجلس هشتم و معاون محمود احمدی‌نژاد در دولت دهم، علی اکبر فرهنگی و سعیدی، نمایندگان تبریز در مجلس شورای اسلامی و بیگی، استاندار آذربایجان شرقی در دولت پیش با حضور همزمان خود برای ثبت‌نام در انتخابات، از ائتلاف خود با یکدیگر خبر دادند.

پیام تاریخ، تمدن و فرهنگ مادستان
The Message Of Madestan's History & Civilization & Culture
روزنامه همدان پیام
۵
پنجشنبه ● ۳ دی ماه ۱۳۹۴ ● شماره ۲۵۲۹
گردشگری و میراث
gardesh@hamedanpayam.com

پایگاه‌های میراث فرهنگی باید به همه امور میراث فرهنگی بپردازند

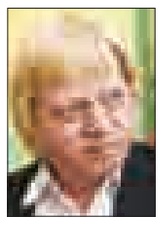

پایگاه‌های میراث فرهنگی نه تنها به امر باستان‌شناسی، بلکه باید به همـــه امور میراث فرهنگی از جمله پژوهش، حفاظت، معرفی و... بپردازند.

بـــه گـــزارش روابط عمومی پژوهشـــگاه میـــراث فرهنگی و گردشگری بهشتی، رئیس پژوهشگاه میراث فرهنگی و گردشگری با اشاره به دلیل ایجاد پایگاه‌هـــای میراث فرهنگی گفت: روزگاری حضور ما در محوطه‌های تاریخی موقت و فقط مربوط به امر کاوش و مرمت بود و در زمینه کارهای پژوهشـــی مانند مردم‌شناسی، زبان وگویش هیچ گونه اقدامی صورت نمی‌گرفت.

بهشتی بیان کرد: تلاش ما معطوف به این بود که باید حضورمان در پایگاه‌ها دائمی باشد و نه موقت و باید در پایگاه‌ها به همه امور یعنی پژوهش، معرفی، حفاظت و ... بپردازیم.

زبان قصه بهترین روش بیان احساسات انسان

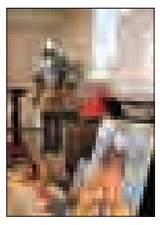

هیچ روشـــی نمی‌تواند جای بیان احساسات انسان با زبان قصه را بگیرد، زیرا قصه روشی انسان‌محور است.

دفتر کودک و نوجوان پژوهشگاه میراث فرهنگی و گردشگری به مناســـبت هفته پژوهش با همکاری کمیته بین‌المللی موزه‌ها (ایکوم) کارگاه آموزشـــی قصه‌گویی در موزه‌ها را با حضور قصه‌گویان، اعضای مروج کتابخوانی، راهنمایان موزه و کارشناسان میراث فرهنگی برگزار کرد.

به گزارش روابط عمومی پژوهشـــگاه میراث فرهنگی و گردشگری، پوپک عظیم‌پور از اعضای هیأت علمی دانشگاه تهران در رشته نمایش‌های عروسکی نخستین مدرس این کارگاه گفت: روایت‌گری و قصه‌گویی بخشـــی از میراث فرهنگی نیاکان ماســـت که به صورت شفاهی و با آیین قصه‌گویی به نسل‌های بعدی منتقل شده و به ما رسیده است.

حبس ابد به اتهام حمله به گردشگران در مصر!

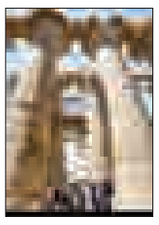

یک دادگاه نظامی در کشور مصر از صدور حکم حبس ابد برای ۹ نفر از اتباع این کشور خبر داد که در حمله نافرجام به گردشگران در این کشـــور دست داشته‌اند. به گزارش ایســـنا، در تاریخ دهم ژوئن حداقل ســـه فرد مسلح با گذر از ایست‌های بازرسی خود را به پارکینگ معبد «کارناک» در شهر اقصر واقع در جنوب مصر رساندند، اما راننده تاکسی آنها مشکوک شد و پلیس را خبر کرد. با مداخله پلیس، مهاجمان اسلحه‌ها را از کیف بیرون آوردند و ماشین‌ها و اتوبوس‌های گردشگران را به گلوله بستند و در این میان یکی از مهاجمان جلیقه انفجاری خود را منفجر کرد و پلیس یکی دیگر از مهاجمان را نیز به ضرب گلوله کشت. به سبب این حمله تروریستی در این معبد معروف در کشور مصر که در آن زمان میزبان ۶۰۰ نفر گردشگر بود، پلیس این کشور ۱۲ نفر را در این رابطه دستگیر کرد و به دادگاه ارجاع داد.

کریسمس در گوشه کنار جهان

پیامبر صلح و دوستی ۲۰۱۶ ساله شد

فردا جمعه ۲۵ دسامبر روز کریسمس اســـت، یکی از روزهای مقدس سال که به سالروز میلاد حضرت عیسی بن مریم(ع) اشـــاره دارد. کریســـمس در بســـیاری از کشـــورهای سراسر جهان جشـــن گرفته می‌شـــود و این امر به چگونگی پراکندگی مســـیحیان و فرهنگ غربی و ترکیب آن با جشن‌های زمستانی ارتباط دارد.

ایام دوازده روزه کریسمس با سالروز میلاد مسیح در ۲۵ دسامبر آغاز گشته و تا جشن خاج‌شویان در روز ٦ ژانویه ادامه می‌یابد.

هرچند مهمترین عید مذهبی در گاه‌شمار مســـیحی، روز عید پاک (بـــه عنوان روز مصلوب شدن و رســـتاخیز عیسی) است، بسیاری به خصوص در کشورهای ایالات متحـــده و کانادا، کریســـمس را مهمترین رویداد سالانه مسیحی محسوب می‌دارند. با وجودی که ایـــن روز، یک عید مذهبی شـــناخته می‌شـــود، از اوایل ســـده بیستم میلادی به بعد به طور گســـترده به عنوان یک جشن برگزار شده و برای بیشتر مردم، این ایام فرصتی برای دور هم جمع شـــدن اقوام، دوســـتان و هدیـــه دادن به یکدیگر است.

در کشـــورهای مختلف کریسمس جایگاه خاصی در مناسبت ها به خود اختصاص می دهد که در زیر نگاهی به چگونگی برگزاری این جشن در جهان می پردازیم.

بوداپست، مجارستان

در طـــول زمســـتان، میـــدان تاریخـــی Vörösmarty گردشگران و محلی‌ها را به بازار خود جذب می‌کند.

عطر کریســـمس از کوکی‌های عســـلی، درخـــت نراد و دارچین هوا را پر می‌کند و از راه دور هم می‌شود آن را استشمام کرد.

بازدیدکنندگان با اجـــرای موزیک متنوع ســـرگرم می‌شـــوند. همچنیـــن پیســـت اسکیت‌سواری، فرصتی فوق‌العاده را برای تجربه سرگرمی زمستانی فراهم می‌کند.

شـــهر زیبای بوداپست نقطه‌ای عالی برای تفریحات زمســـتانی به شـــمار می‌رود و بازار کریسمس آن با ۱۲۲ غرفه، همچنین ترامواهای پوشـــیده با هـــزاران چراغ، این شـــهر را به تجربه‌ای فراتر از کریســـمس تبدیل کرده‌اند.

بلفاست، ایرلند شمالی

شهر بلفاســـت دارای نمایشـــگاهی است که یک جعبه پُســـت جادویی دارد. بچه‌ها نامه‌هایشـــان را بـــرای بابانوئـــل در قطب شـــمال، درون آن می‌اندازنـــد. در جلوی تالار این شـــهر، بازاری وجود دارد که در آن می‌توان انواع خوراکی‌های بین‌المللی از جمله نان بادامی ایتالیایی، شکلات بلژیکی، تارت‌های فرانســـوی، برتورست آلمانی، پائیای اسپانیایی و حتی گوشت‌های عجیب و غریبی مانند گوشـــت تمســـاح، ایمپالا، کانگورو و گراز وحشی پیدا کرد.

جـــدا از بازار، تعـــدادی رویداد و نمایش مخصوص کریســـمس در این شهر برگزار می‌شود، در ضمن نباید از تزیینات زیبایی که سراسر بلفاست را می‌پوشاند، غافل شد.

گلاسکو، اسکاتلند

شهر گلاسکو نمونه اولیه‌ای بود که تعدادی از شهرهای آمریکایی بر اساس آن ساخته شـــدند. بازار این شـــهر در سراسر خیابان آرگایل برپا می‌شود که فروشندگان مختلفی از سراسر جهان را کنار هم جمع می‌کند.

شـــهر گلاســـکو میزبـــان رویدادهـــا و نمایش‌هـــای مخصوص کریســـمس، یک پیست اســـکیت زیبا و میهمانی شب عید است.

هلسینکی، فنلاند

فنلاند کشـــور برف و یخ، جایی است که بابانوئـــل در آن زندگی می‌کند و همیشـــه انتخاب خوبی برای تعطیلات زمستانی به شمار می‌رود.

شـــهر هلســـینکی فعالیت‌هـــای متنوع و مختلـــط زیادی را ارائه می‌دهد که شـــامل ســـرگرمی‌های فضای بازی همچون همه امکانات شهری می‌شود.

چراغ‌های کریســـمس در هلسینکی روشن می‌شود و حال و هوای آن پیش از دسامبر کاملاً مشهود اســـت. در طول زمستان این شـــهر میزبان جشـــنواره‌ها، آواز کارول و کنسرت‌های مختلف است. در این مدت، رســـتوران‌ها غذاهای مخصوص فصلی را سرو می‌کنند.

لیسبون، پرتغال

هـــر ســـاله درخـــت کریســـمس زیبا و خیره‌کننـــده‌ای در میـــدان Praça ""posited Comércio شهر لیسبون قرار داده می‌شود.

اگر چه آب و هوای این شهر در تمام طول سال معتدل است، اما این موضوع مانع این نمی‌شود که پرتغالی‌ها آغوششان را به روی تعطیلات باز نکنند. علاوه‌براین مســـئولان یک روســـتای کریسمس زیبا ساخته‌اند که مکانی عالی برای بازدید خانوادگی فراهم می‌کند.

مادرید، اسپانیا

بازار شب عید مادرید، در بزرگترین میدان این شـــهر یعنی" Plaza Mayor" برپا می‌شود که برای تزئینات باشکوه و اصیلش مشهور است. هرســـاله چراغ‌ها، اشکال و پیکره‌هـــای مختلفی بالای میـــدان آویزان می‌شـــوند و هیچ کس به این فکر نمی‌کند که اســـپانیایی‌ها می‌دانند چگونه جشـــن بگیرند.

واشینگتن دی‌سی، ایالات متحده آمریکا

درخت درخشان کریسمس در مقابل کاخ ســـفید، به تنهایی نمـــای زیبایی مانند یک کارت پستال را فراهم می‌کند. واشینگتن با هزاران چراغ رنگی نورانی پوشیده می‌شود و آوای زیبای سرود کریسمس در سراسر آن به گوش می‌رسد.

همچنیـــن پیســـت اســـکیت، و برگزاری رویدادهای ویژه عید سرگرمی‌های زیادی را فراهم می‌کند، در همان حال رستوران‌ها غذاهای خوشمزه مخصوص تعطیلات را آمـــاده می‌کنند. می‌توانید به دیدن برخی از نمایش‌های تماشایی و اجراهای موزیکال بروید که هردوی آنها هم به صورت روباز و هم در فضای بسته اجرا می‌شوند.

پاریس، فرانسه

مرکز خرید مشهور، گالری لافایت، هرساله درخت کریسمس باشکوهی را به معرض نمایش می‌گذارد.

قـــرار گرفتن این درخـــت در محیط‌هایی فانتزی آن را حتی باشکوه‌تر جلوه می‌دهد. همچنین پیست اسکیت درون گران‌پاله به ســـادگی می‌درخشـــد. اما بهترین تزئینات تمام طول ســـال را می‌توان در اطراف نماد پاریس، یعنی برج ایفل مشاهده کرد.

رم، ایتالیا

شـــهر ابـــدی رم و واتیکان ممکن اســـت خیلی نیازی به تزئینات خاص کریســـمس نداشـــته باشـــد، زیـــرا ایـــن شـــهر پر از معماری‌های تاریخی اســـت. با این وجود، تزئینـــات درخشـــان و ســـرگرم‌کننده به علاوه نمایش‌هـــای متنوعی را می‌توان در میدان‌های مختلف این شهر مشاهده کرد.

صحنه‌پردازی‌های نمایش تولد مسیح(ع)، بازارهـــای شـــب عیـــد، درختـــان زیبا، پیست‌های اســـکیت و مهمتر از همه حال و هوای معنوی کریســـمس، شـــهر رم را به یکـــی از بهتریـــن مقصدهای تعطیلات تبدیل کرده‌اند. نیازی به گفتن نیســـت که موزه‌های بی‌شـــمار واتیکان، مکان مقدسی برای مسیحیان به شمار می‌رود.

لندن، انگلستان

بدون شک یکی از بهترین شهرهای جهان است که هرگز به خواب فرو نمی‌رود و در تمام طول سال برای بازدید مناسب است.

در ضمـــن، لندن در طول عید کریســـمس بـــه مقصدی نهایی برای مســـافرت تبدیل می‌شـــود. محدوده وســـیعی از تفریحات ســـرگرم‌کننده فضای باز مثل پیســـت‌های بی‌شـــمار اســـکیت گرفته تا فعالیت‌های تفریحی محیط‌های بســـته برای همه افراد خوشایند خواهد بود.

می‌توانید در رویدادهای این شـــهر شرکت کنید، به تماشـــای تئاتر و کنسرت بروید، مشغول خرید شـــوید، از پیست‌های چند منظوره اسکیت بازدید کنید و به سادگی از فصل تعطیلات خود در شهر خیره‌کننده‌ای همچون لندن لذت ببرید.

حضور ایران در نمایشگاه گردشگری مادرید ۲۰۱٦

ایـــران در نمایشـــگاه بین‌المللـــی گردشگری مادرید موســـوم به «فیتور» با هدف تقویت این صنعت که از ۲۰ الی ۲٤ ژانویه ۲۰۱٦(۳۰ دی تا ٤بهمن ماه) برگزار می‌شود، شرکت می‌کند.

مدیرکل بازاریابی و تبلیغات گردشـــگری ایران با اعلام این خبر، گفت: حضور پنج روزه ایران در این نمایشگاه شامل حدود ۲۰ شرکت ایرانی خواهد بود.

بـــه گفته علی‌باقـــر نعمتی، غرفـــه ایران همچنین شـــامل میزهای اطلاعاتی برای پاســـخ به سؤال کارشناســـان این حوزه و عموم مـــردم، یک کارگاه صنایع دســـتی ســـنتی ایرانی نظیر بافت فرش، چایخانه و مکان پذیرایی از بازدیدکنندگان با انواع شـــیرینی و نوشـــیدنی‌های محلی ایرانی خواهد بود.

این غرفـــه همچنیـــن ضمـــن برگزاری مســـابقات در مورد معرفـــی ایران، گفت وگوهای اطلاعاتی در مورد ایران و اجرای زنده موسیقی سنتی ایرانی خواهد داشت.

به گزارش ایرنـــا، محمد محمدی یکی از دســـت‌اندرکاران برگزاری غرفه ایران در این نمایشگاه گفت: هدف ایران برقراری روابط قـــوی بین دو کشـــور در صنعت گردشـــگری، به خصوص جست وجوی سرمایه‌گذارانی که خواهان توسعه صنعت گردشگری داخلی باشند، است.

وی ادامـــه داد: ایران گزینه‌های بســـیاری بـــرای جـــذب گردشـــگران و همچنین گزینه‌های بســـیاری برای سرمایه‌گذاری دارد.

«خوسه مانوئل سوریا» وزیر صنعت، انرژی و گردشگری اسپانیا که سپتامبر گذشته به ایران ســـفر کرد، در طول این سفر رسمی اشاره کرد که گردشگری بدون شک یکی از بخش‌ها با بیشـــترین پتانسیل در اقتصاد ایران خواهد بـــود و به همین دلیل انتظار می‌رود که همکاری بزرگی بین دو کشور در این زمینه وجود داشته باشد.

شناسه

اجرای طرح ملی جنگلانه در رومشگان

همزمان با سراســـر کشور تعدادی از فعالان محیط زیست رومشـــگان پس از جمع آوری بذر بلوط اقدام به کاشت آن در دامنه مله کوه رومشگان کردند.

منبع:مهر

آغاز پرداخت یارانه برای صادرات سیب‌زمینی
در صفحه ۷ بخوانید
7 NEXT PAGE

چمدان

گردشگری چشمه‌های آب گرم

پرسود در خاورمیانه و کمرنگ در ایران

بازار گردشگری آب گرم و چشمه‌های معدنی با بالاترین سرعت رشد، ســـودآورترین بخش‌های گردشـــگری در خاورمیانه است که برخی همســـایگان کانون توجه خود را بر این بخش متمرکز کرده‌اند، در ایران اما بســـیاری از چشمه‌ها شناسایی نشده و یا فاقد تسهیلات استاندارد جهانی برای جذب گردشگر خارجی است.

طبق آخرین بررســـی‌های منتشر شده از سوی مؤسسات جهانی بازار گردشـــگری آب گرم و چشمه‌های معدنی و بازار سلامت با بالاترین ســـرعت رشد، سودآورترین بخش‌های گردشـــگری در خاورمیانه و شمال آفریقا در سال‌های آینده است.

بر این اساس بسیاری کشورهای خاورمیانه همانند امارات کانون توجه خـــود را بر این بخش متمرکز کرده‌اند در حالی که ایران بســـیاری از منابع ارزشـــمند در این حوزه یا شناســـایی نشده و یا فاقد تسهیلات استاندارد جهانی برای جذب گردشگر خارجی است.

طبق آمار منتشر شده از سوی "Global Wellness Institute GWI" درآمد امارات متحده عربـــی تا پایان ۲۰۱۵ از محل صنعت چشـــمه‌های آب معدنی به بیش از ۵/۵میلیارد درهم امارات می‌رسد وطبق پیش‌بینی‌ها تا ۲۰۱۷ به بیش از ۸/۳میلیارد درهم می‌رسد.

این رقـــم صنعت چشـــمه‌های آب معدنـــی امارات را بـــه یکی از سودآورترین بخش‌های گردشگری درخاورمیانه و شمال آفریقا کرده است. همچنین این رقم بازار چشمه‌های آب معدنی امارات را پس از کشورهای واقع در جنوب صحرای آفریقا در رتبه دوم از نظر سرعت رشد بازار در سطح جهانی قرار داده است.

به استناد همین آمار فعالان و سیاست‌گذاران گردشگری در خاورمیانه و مشخصاً امارات هدف‌های مشخصی را برای جذب گردشگران این بخـــش تعیین کرده‌اند وحتی آن را به یکی از کلیدی‌ترین موضوعات در نمایشگاه سفر عربی ۲۰۱٦ مبدل کرده‌اند.

همچنین به منظور جذب سرمایه‌گذاری در این صنعت که سریع‌ترین میزان رشـــد را دارد مساحت بزرگی از بازار سفر عربی ۲۰۱٦ به طور انحصاری به ۲۵ نماینده شـــرکت‌کننده از ســـوی شناخته شده‌ترین مقصدهای گردشگری سلامت و بهداشت اختصاص داده شود.

طبق گزارش سالانه "GWI "در سال ۲۰۱٤ در زمینه اقتصاد صنعت چشـــمه‌های آب معدنی کشور امارات تا ســـال ۲۰۱۷ بالاترین میزان رشـــد را در کل منطقه منا – خاورمیانه و شمال آفریقا- و بیش از دو برابـــر ارزش تجاری کنونی آن با رشـــدی که از ۲۰۱۲ تاکنون حدود ۱۷/۹ درصد برآورد شده، خواهد داشت.

نادج نابلت ســـدجرز، مدیر نمایشگاه در بازار سفر عربی که در مرکز همایش‌های بین‌المللی دوبی آوریل سال ۲۰۱٦ برگزار می‌شود گفت: «دربررســـی‌های ما روشن شده اســـت که تمام بازارهای گردشگری بخش گردشگری سلامت به گونه‌ای استثنایی محبوبیت دارد.

بیش از ۹ درصد رشـــد ســـالانه برای این بخش در دو ســـال آینده پیش‌بینی شـــده که برابر با سرعتی ۵۰ درصد سریع‌تر از سرعت رشد کل صنعت گردشگری جهانی است.»

دیرینه

سی.تی.اسکن مردان نمکی در دانشگاه علوم پزشکی تهران

هدف؛ انگل‌شناسی و بیماری‌های عفونی

مردان نمکی شـــماره‌های یک و پنج با رویکرد کشـــف یافته‌های جدید در یکی از مراکز علمی دانشـــگاه علوم پزشکی تهران سی.تی. اسکن شدند.

به گزارش خبرآنلاین، این رویداد پیرو انعقاد تفاهم‌نامه موزه ملی ایران و دانشگاه بوخوم آلمان یکشنبه ۲۹ آذرماه با حضور"فرانک روحلی "، رئیس دانشگاه زوریخ سوئیس، شاپور شیرانی، مسئول بخش سی.تی. آنژیو مرکز قلب تهران و غلامرضا مولوی، دانشیار گروه انگل‌شناسی دانشکده بهداشت به وقوع پیوست.

مولوی در پایان مراحل سی.تی.اســـکن با اشاره به اینکه مردان نمکی سال‌ها پیش و به دنبال عملیات باستان‌شناسی در منطقه چهرآباد زنجان کشف شده‌اند، اظهار کرد: به دنبال این اکتشافات " Chehrabad Saltmummy & Saltmine Exploration Project " به عنوان پروژه تحقیقاتی مشـــترک میان اداره کل میراث فرهنگی زنجان به عنوان متولی اصلی، ســـایت تاریخی چهرآباد زنجان، دانشگاه‌های اروپایی بوخوم (همکار اصلی بین‌المللی این پروژه)، زوریخ، یورک، آکســـفورد و بزانسون و دانشگاه علوم پزشـــکی تهران به عنوان تنها دانشگاه ایرانی حاضر، تعریف شد.

دانشیار دانشکده بهداشت با بیان اینکه اجرای پروژه مذکور هم اکنون در مراحل مقدماتی قرار دارد، گفت: گروه انگل‌شناســـی دانشـــکده بهداشـــت از حدود چهار سال پیش همکاری خود را به صورت فعال در بخش باستان انگل‌شناسی این پروژه آغاز کرده است.

مســـئول بخش ســـی.تی.آنژیو مرکز قلب تهران نیز بیان کرد: مردان نمکی در شـــرایط طبیعی (گرمای مناسب، رطوبت کم و مقدار زیادی نمک) مومیایی شـــده‌اند، بنابراین بررسی بیشتر آنها نیازمند استفاده از روش‌های غیرتهاجمی چون سی.تی.اسکن بود.

جهان

استرالیا: برای گردشگری به ایران بروید

یک پایگاه اطلاع‌رســـانی گردشگری در استرالیا نوشت که دولت استرالیا ســـفر به ایران را برای شهروندان خود بدون مشکل دانسته و تأکید کرده است که شهروندان استرالیایی می‌توانند ایران را به عنوان مقصد گردشگری خود برگزینند.

پایگاه اطلاع‌رسانی گردشگری «اسمارت تراولر» استرالیا در گزارشی از ســـفر به مناطق گردشـــگری ایران نوشـــت: دولت استرالیا سطح هشدارهای مسافرتی به ایران را که پیش‌تر در سطح «سه» ارزیابی شده بود، به سطح «دو» کاهش داده است.

این پایگاه اطلاع‌رســـانی توضیح داد که هشـــدار سطح «سه» به معنی آن اســـت که نباید به مناطقی که مدنظر دولت استرالیاست، سفر کرد، اما هشـــدار ســـطح «دو» این محدودیت را ندارد و امکان سفر به آن مناطق وجود دارد. اســـمارت تراولر با این حال نوشت که شهروندان استرالیایی در صورت سفر به ایران و بازدید از مناطق مرزی ایران باید احتیاط لازم را در مرز با افغانستان، پاکستان و عراق در نظر بگیرند.

این پایگاه اطلاع‌رسانی نوشت: دولت استرالیا همچنین به شهروندان خود توصیه کرد در ســـفر به ایران به امنیت شـــخصی خود توجه داشته باشند. اسمارت تراولر افزود: استرالیایی‌ها برای ورود به ایران نیاز به روادید دارند و شـــهروندان اســـترالیایی پیش از سفر به ایران می‌توانند آخرین اطلاعات را درباره این کشـــور از سفارت استرالیا در تهران بگیرند.

صنایع دستی

تفاهم‌نامه صنایع دستی و صندوق ضمانت سرمایه‌گذاری تعاون

تفاهم‌نامه همکاری معاونت صنایع دســـتی و هنرهای ســـنتی و صندوق ضمانت سرمایه‌گذاری منعقد شد.

به گزارش میراث آریا؛ معاون صنایع دســـتی و هنرهای سنتی سازمان گفت: این تفاهم‌نامه آغازی اســـت برای بهبود وضعیت کسب و کار، تولید و صادرات که امیدواریم این همکاری‌ها در آینده نیز ادامه یابد.

بهمن نامورمطلق افزود: یکی از مشـــکلات جدی صنایع دســـتی این است که کارآفرینان سرمایه لازم را برای ضمانت فعالیت‌هایشان ندارند که با کمک صندوق امیدواریم بتوانیم بخشـــی از این کمبودها در این زمینه را جبران کنیم.

با تســـهیلاتی که این بخش ارائه می‌کند نهادهای مردمی، هنرمندان و کارآفرینـــان می‌توانند به صورت گســـترده‌تری اقدام به فعالیت کنند، همـــواره تأمین ضمانت‌ها در زمینه مزایده و مناقصه‌ها برای هنرمندان و تولیدکنندگان مشکل‌ســـاز بود که با این اقدام شرایط برای شرکت کارآفرینان در مناقصه‌ها تسهیل می‌شود.

وی یادآور شـــد: با گســـترش فعالیت کارآفرینان و هنرمندان با ایجاد چنین شرایطی امیدواریم زمینه افزایش کیفیت و کمیت تولیدات صنایع دستی فراهم شود.

واحدهای ما در حال حاضر برای تولید تولیدات هم شکل و مرغوب کوچک هستند که با این وجود می‌توان این تولیدی‌ها را گسترش داد.

نامورمطلق گفت: در بخش حضور در نمایشگاه‌ها نیز با وجود صندوق ضمانت ســـرمایه‌گذاری تعاون می‌توانیم راحت‌تر در نمایشگاه‌ها به ویژه نمایشگاه‌های خارجی شرکت داشته باشیم.

وی در پایـــان ســـخنانش یـــادآور شـــد: امیدواریم ایـــن آغاز فعالیت‌های بیشـــتر و گســـترده‌تری برای رشـــد و تعالی صنایع دستی کشور باشـــد. همچنین در اینجا از تمامی همکارانمان در معاونت صنایع دســـتی نهایت تشکر را داریم که شرایط را برای انعقاد این تفاهم‌نامـــه فراهم آوردند تا خیر و برکت ملموس آن نصیب هنرمندان کشور شود.

پیام تاریخ، تمدن و فرهنگ مادستان
The Message Of Madestan's History & Civilization & Culture
روزنامه همدان پیام
۶
پنجشنبه ● ۳ دی ماه ۱۳۹۴ ● شماره ۲۵۲۹
فرهنگ و هنر
farhang@hamedanpayam.com

در جشن کتاب کودکان بیمارستان بعثت همدان

راه‌اندازی دومین ترالی کتاب در بیمارستان شهید بهشتی همدان

مراسم جشن کتاب کودکان با حضور مسئولان و هنرمندان شهرستانی در سالن آمفی تئاتر بیمارستان با هدف فراهم کردن فضایی شاد برای کودکان بیمار بستری بعثت همدان انجام شد.

به گزارش روابط عمومی اداره‌کل کتابخانه‌های عمومی استان همدان، مدیرعامل انجمن خیرین کتابخانه‌ساز استان همدان در این رابطه گفت: هدف از برگزاری این مراسم فراهم کردن فضایی شاد برای کودکان بیمار بستری در بیمارستان بعثت بود تا بتوانیم برای لحظاتی از درد و رنج این عزیزان بکاهیم.

وی همچنین از راه‌اندازی دومین ترالی کتاب در بیمارستان شهید بهشتی همدان خبر داد.

سیده لادن هادئی افزود: این مراسم با مشارکت انجمن خیرین کتابخانه‌ساز استان و کتابخانه مرکزی همدان و با همکاری بیمارستان بعثت برگزار شد.

وی گفت: در این مراسم شاد فرهنگی علاوه بر حضور اعضای انجمن خیرین کتابخانه‌ساز استان، معاون اداره‌کل کتابخانه‌های عمومی استان، رئیس کتابخانه مرکزی و هنرمندان مشهور استان حضور داشتند.

هادئی بیان کرد: تجلیل از کودکان کتابخوان، برگزاری مسابقه، اجرای موسیقی شاد توسط هنرمندان، اجرای قصه‌گویی توسط قصه‌گوی توانمند استان و دیگر برنامه‌های شاد از قسمت‌های مختلف مراسم بود.

وی افزود: پیش از این و در اقدامی خیراندیشانه به همت انجمن خیرین کتابخانه‌ساز استان و حمایت‌های اداره‌کل کتابخانه‌های عمومی استان برای ترویج فرهنگ کتاب و کتابخوانی در محیط بیمارستان‌ها، ترالی کتاب در بیمارستان بعثت راه‌اندازی و چند نفر از خیرین کتابدار مشغول خدمات‌رسانی به بیماران و همراهان آنها در بیمارستان شدند.

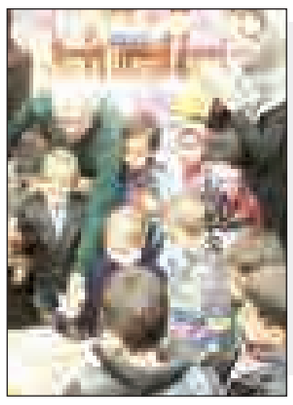

خبر

کتابخانه‌های عمومی نقش پررنگی در ارتقای فرهنگ عمومی دارند

معاون استاندار و فرماندار ویژه ملایر با اشاره به نقش ویژه کتابخانه‌های عمومی در ارتقای فرهنگ عمومی، عملکرد این حوزه را مطلوب ارزیابی کرد.

به گزارش روابط عمومی اداره‌کل کتابخانه‌های عمومی استان همدان، نخستین جلسه معاون استاندار و فرماندار ویژه ملایر و رئیس اداره کتابخانه‌های عمومی شهرستان ملایر در دفتر فرماندار جدید برگزار شد.

سید مهدی آخشیک، به همراه پرسنل کتابخانه‌های عمومی شهرستان، انتخاب عبدالعظیم رضایی به عنوان معاون استاندار و فرماندار ویژه شهرستان ملایر را انتخابی شایسته دانست و این موضوع را به وی تبریک گفت. رئیس اداره کتابخانه‌های عمومی شهرستان ملایر از زحمات مصطفی آزادبخت فرماندار ویژه ملایر در دوران پیش از وی و همچنین عبدلی معاون سیاسی اجتماعی فرمانداری، به نیکی یاد و تقدیر کرد. در ادامه جلسه آخشیک آمار و گزارشاتی از وضعیت قبلی و کنونی اداره کتابخانه‌های عمومی شهرستان شرح داد و جزئیات آماری را در قالب یک سی‌دی به فرماندار محترم تقدیم کرد.

رضایی با مطلوب دانستن وضعیت کتابخانه‌های عمومی و قائل بودن به نقش پر رنگ مطالعه و کتاب در فرهنگ عمومی آمادگی خود را در مساعدت هرچه بیشتر به این حوزه اعلام کرد.

وی استاندار و فرماندار ویژه ملایر را طلایه‌دار توسعه فرهنگ عمومی دانست و همچنین دغدغه‌های فرهنگی را از مهمترین و ارزشمندترین آنها برشمرد.

نمایشگاه

به مناسبت هفته وحدت

نمایشگاه خوشنویسی «نیایش قلم» در همدان برگزار می‌شود

به مناسبت هفته وحدت نمایشگاه خوشنویسی و نقاشی خط «نیایش قلم» در همدان برپا می‌شود.

استاد برجسته خوشنویسی همدان در این زمینه با بیان اینکه به مناسبت هفته وحدت نمایشگاه خوشنویسی و نقاشی خط «نیایش قلم» در همدان برپا می‌شود، گفت: در این نمایشگاه بیش از ۱۱۰ اثر که بیشتر آنها آیات قرآن و احادیث پیامبر اکرم (ص) است، برای نمایش عموم ارائه شده است.

مرتضی شعبانی افزود: این آثار حاصل زحمات شبانه‌روزی چهار سال اخیر من بوده است که از سال ۱۳۹۰ تاکنون آماده شده‌اند.

وی که یکی از چهار هنرمند خوشنویس همدان بوده و تاکنون موفق به دریافت مدرک استادی در این رشته شده است، گفت: مراسم افتتاحیه این نمایشگاه ساعت ۱۶ روز پنجشنبه سوم دی ماه در مجتمع فرهنگی هنری عین‌القضات همدانی برگزار می‌شود.

استاد برجسته خوشنویسی همدان اظهار کرد: نمایشگاه نیز به مدت یک هفته در ساعات صبح و هم بعد از ظهر برای علاقمندان دایر می‌شود.

به گزارش فارس، وی که برگزاری هفدهمین نمایشگاه انفرادی خود را تجربه می‌کند، گفت: تمام ۱۶ نمایشگاه انفرادی قبلی من با هدف کمک‌رسانی به سه قشر بیماران کلیوی، کودکان بی‌سرپرست و زیر پوشش بهزیستی و همچنین افراد و خانواده‌های زیر پوشش کمیته امداد برپا شده که همه عواید حاصل از فروش آثار این نمایشگاه‌ها به حساب این مراکز واریز شده است.

شعبانی از معاونت فرهنگی اجتماعی شهرداری همدان و همچنین شهردار به خاطر همکاری و در اختیار قرار دادن فضای نمایشگاه تشکر کرد. وی سابقه دو دوره سرپرستی انجمن خوشنویسان دفتر همدان، برگزاری ۱۷ نمایشگاه انفرادی و بیش از ۲۰۰ نمایشگاه گروهی داخلی و خارجی را در کارنامه هنری خود دارد.

اصلاحیه

در شماره روز گذشته روزنامه در خبری با عنوان "کاندیداها به جای بنر از روش های دیگر استفاده کنند" کلمه بنر به اشتباه هنر منتشر شده بود که بدینوسیله اصلاح می گردد

سینما

CINEMA

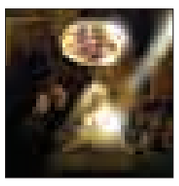

سینما

- قدس۱: ..... جامه دران
- قدس۲: ..... شاهزاده روم
- فلسطین۱.....بازگشت لوک خوش‌شانس
- فلسطین ۲- چهارشنبه خون به پا می شود
- سینما کانون..... مبارزان کوچک
- بهمن ملایر:..... محمدرسول...
- فرهنگ کبودراهنگ.....محمدرسول...
- آزادی تویسرکان..... شاهزاده روم

سطح سواد ما در مقابل بازی‌های رایانه ای چندگام عقب‌تر است

ملایر- خبرنگار همدان‌پیام: رواج استفاده از اینترنت و دسترسی آسان به اطلاعات و تازه‌ترین تکنولوژی اگر با نظارت دقیق صورت نگیرد نه تنها می‌تواند تأثیر مثبت نداشته باشد بلکه گاهی می‌تواند با اثرات مخرب بر شخصیت افراد تأثیرات سویی را برجای بگذارد. گوشه‌ای از این تکنولوژی و اینترنت افزایش روزافزون بازی‌های آنلاین یا کامپیوتری است که از کشورهای دیگر ساخته شده و قارچ‌گونه در کشور ما مورد استفاده قرار می‌گیرد درحالی که بسیاری از آنها با فرهنگ غربی ساخته شده و چه بسا با اهداف ضد فرهنگی و دینی به کشور ما وارد می‌شود و ناخواسته بر افکار جوانان، کودکان و نوجوانان تأثیرات مخرب ایجاد می‌کنند.

رئیس اداره فرهنگ و ارشاد اسلامی ملایر در جلسه ستاد مبارزه با بازی‌های غیرمجاز رایانه‌ای در ملایر با اشاره به اینکه سطح سواد رسانه‌ای مبارزه با بازی‌های رایانه‌ای غیرمجاز پایین‌تر از میزان گسترش رسانه‌هاست و مطلوب نیست گفت: با نظارت دقیق بر سطح سواد رسانه‌ای جامعه را می‌توان ارتقا داد و بر این اساس می‌توان مبارزه منطقی‌تری را پیش برد.

غلامرضا جمالی‌زاده با بیان اینکه تأثیرگذاری این محصولات غیرمجاز و هدف‌دار در ذهن و فکر و گفتار جوانان و نوجوانان بسیار زیاد است افزود: بازی‌های رایانه‌ای غیرمجاز از این نظر که مخرب و از مصادیق جنگ نرم است، بسیار حایز اهمیت است و باید مجدانه با ورود این محصولات مقابله کرد.

وی با بیان اینکه فرهنگ‌سازی مبارزه با بازی‌های غیرمجاز باید در بین مدارس و خانواده‌ها آغاز شود خاطرنشان کرد: این ستاد باید راه‌های حمایت از تولیدات مرغوب ملی داخلی و زمینه‌سازی برای ورود محصولات مناسب و قانونی خارجی را دنبال کند.

جمالی‌زاده بر لزوم تشکیل کارگاه‌های آموزشی برای واحدهای صنفی مرتبط، ویدئوکلوپ‌ها، بازی‌سراها و فروشگاه‌های لوازم و برنامه‌های رایانه‌ای تأکید کرد و گفت: وظیفه اطلاع‌رسانی و آگاه‌سازی فروشندگان برای فروش بازی‌های رایانه‌ای غیرمجاز است.

وی همچنین تهیه و انتشار لیست بازی‌های غیرمجاز مشخص در سطح جامعه، انجام فعالیت‌های مناسب برای فرهنگ‌سازی و بالا بردن سطح سواد رسانه‌ای و دیجیتالی همه آحاد جامعه، حساس کردن و آگاهی‌بخشی به خانواده‌ها، مدارس و دانشگاه‌ها، انجام بازرسی و عملیات جمع‌آوری بازی‌های رایانه‌ای غیرمجاز به صورت مستمر را از دیگر الزامات و وظایف ستاد برشمرد.

مسئول ستاد مبارزه با بازی‌های رایانه‌ای غیرمجاز استان همدان گفت: امروز با ورود بازی‌های رایانه‌ای غیرمجاز، ماهواره، فضای مجازی و اینترنت بسیاری از فرزندان و خانواده‌ها در اثر کم‌آگاهی و دلایل دیگر تحت تأثیر این عوامل قرار گرفته و آسیب جدی می‌بینند.

محمدحسن عبادی درج نشدن مشخصه سنی در بازی‌های کامپیوتری، نظارت نکردن رده‌بندی سنی و ثبت هولوگرام، ضعف اطلاع‌رسانی در خصوص معرفی و شناخت بازی‌های مجاز و غیرمجاز، تخلف واحدهای بدون مجوز و نظارت نکردن و بازرسی کافی را از جمله عوامل رواج و توزیع بازی‌های رایانه‌ای غیرمجاز برشمرد.

وی افزود: ورود این بازی‌های غیرمجاز جنبه مخرب دارند و با هدف تخریب اعتقادات جوانان و نوجوانان وارد بازار می‌شوند که امنیت فرهنگی جامعه را به خطر می‌اندازند.

افزایش عناوین کتاب در سبد خرید ارشاد همزمان با کاهش میانگین خرید

وزارت فرهنگ و ارشاد اسلامی در سبدهای جدید خرید خود از ناشران، همزمان با بالا بردن تعداد عناوین کتاب‌ها، میزان خریدهای خود را به طرز چشمگیری (بیش از ۲۵۰ نسخه) کاهش داده است.

به گزارش مهر، هیأت انتخاب و خرید وزارت فرهنگ و ارشاد اسلامی، نتیجه جلسه ۵۴۵ خود را که شامل کتاب‌های تصویب شده جهت خرید است، در درگاه اینترنتی این وزارتخانه منتشر کرد.

بر اساس این مصوبه که اعتبار آن تا ۲۹ اسفندماه ۱۳۹۴ اعلام شده است، تعداد ۴۱۷ عنوان کتاب در شمارگان ۶۲ هزار و ۲۰۰ نسخه، در فهرست خرید این هیأت قرار گرفته است.

نکته قابل ذکر در خریدهای جدید وزارت فرهنگ و ارشاد اسلامی از ناشران، افزایش عناوین انتخاب شده برای قرار گرفتن در سبد خرید، همزمان با کاهش قابل توجه میانگین این خریدهاست.

در فهرست جدید خرید کتاب وزارت ارشاد، اگرچه عناوین بیشتری به چشم می‌خورند اما میانگین خرید از هر یک از این کتاب‌ها به کمتر از ۱۵۰ نسخه کاهش پیدا کرده است.این مسأله از مصوبه جلسه قبلی (۵۴۴) هیأت انتخاب و خرید کتاب هم نمود داشت و بلکه نمود آن آشکارتر بود؛ در فهرست قبلی این هیأت، میانگین خرید کتاب به ۱۴۱ نسخه رسیده بود.

این در حالی است که تقریباً تا دو ماه پیش میانگین خرید کتاب از ناشران بالغ بر ۴۰۰ نسخه بود و اما رقم اخیر بیش از ۲۵۰ نسخه کاهش را نشان می‌دهد.

همچنین بر اساس این گزارش، بالاترین میزان خرید مطابق مصوبه جدید هیأت انتخاب و خرید کتاب وزارت فرهنگ و ارشاد اسلامی تنها ۶۰۰ نسخه و مربوط به کتاب «کلیات مفاتیح الجنان» از شیخ عباس قمی (انتشارات دانش‌پرور) به قیمت ۴۰ هزار تومان است که ۵۰۰ نسخه آن راهی ستاد عالی کانون‌های فرهنگی مساجد و ۱۰۰ نسخه دیگر به کتابخانه‌های عمومی کشور منتقل شده است.

این در حالی است که مطابق همین فهرست عناوین متعددی به چشم می‌خورد که تنها در ۱۰۰ و حتی ۵۰ نسخه خریداری شده‌اند.

همچنین نویسنده‌ای که اقبال بیشتری از سوی هیأت انتخاب و خرید کتاب وزارت ارشاد به آثار او صورت گرفته، مجید عمیق است که ۵ عنوان از کتاب‌هایش که انتشارات رسالت قلم آنها را چاپ کرده، مجموعاً به تعداد ۲هزار و۴۰۰ نسخه خریداری شده است. بهای هر یک از این کتاب‌ها هم ۶ هزارتومان است.

معاونت امور فرهنگی وزارت ارشاد از ناشرانی که کتاب‌هایشان برای خرید به تصویب این هیأت رسیده، خواسته تا برای دریافت حواله خرید و تحویل کتاب‌ها، به دفتر صدور حواله دبیرخانه این هیأت واقع در ساختمان مرکزی وزارتخانه، طبقه سوم، اتاق ۳۴۲ مراجعه کنند.

فیتیله، مدارس بازم تعطیله!

طرح:محمد کارگر

موسیقی

هنرمند نامی کمانچه جهان در گذشت

در عالم هنر، هنرمندان بی‌شماری آمده و رفته‌اند، اما برخی از آنان نام ماندگارتری از خود در دنیا باقی گذاشته‌اند.

هنر موسیقی با روح و روان آدمیان عجین است و آنان با این هنر ارزنده ارتباط ویژه‌ای داشته، دارند و خواهند داشت.

موسیقی، هنری است که همه، با هر طرز فکر و میزان سوادی به آن علاقمند بوده و بخشی از وقت خود را به آن اختصاص می‌دهند. هنرمندان این عرصه، به ویژه آنانی که با عشق زخمه می‌زنند و آرشه می‌کشند همواره مورد احترام مردم بوده و خواهند بود.

هابیل علی‌اف موسیقیدان بی‌بدیل و کمانچه نواز بی‌نظیر، یکی از این هنرمندانی بود که همواره نامش بر تارک موسیقی جهان خواهد درخشید.

کمانچه، سازی است خاص، با نوایی ویژه که در موسیقی آذری و ایرانی جایگاه خاصی دارد.

به گزارش هنر اول، وی که از دوران کودکی ساز به دست گرفت، خیلی زود به مرحله استادی رسید و شهرتش جهانگیر شد.

علی‌اف توانست با هنرنمایی خود ساز کمانچه را جهانی و با برگزاری کنسرت‌های مختلف در سراسر جهان، مردم دنیا را با نوای دل‌انگیز کمانچه آشنا کند.

وی پیش از پیروزی انقلاب اسلامی برای اکثر ایرانیان ناشناخته بود، اما با حضورش در ایران و همراهی با بزرگان موسیقی ایران، مردم را با هنرنمایی‌های خود به وجد آورد و نامش بر سر زبان‌ها افتاد. سال‌ها پیش برنامه‌ای به نام "در جرگه عشاق" توسط حوزه هنری برگزار شد.

علاقه علی‌اف به ایرانیان تا حدی است که در جایی گفته بود: "ساز من هیچ کجا شنوندگانی مشتاق‌تر از ایرانیان نداشته، شنوندگانی که به موسیقی گوش نمی‌کردند، بلکه آن را می‌نوشیدند. چنان تحت تأثیر قرار می‌گرفتند که من به گریه می‌افتادم."

کتاب

۱۱۰حکایت برای کودکان و نوجوانان کتاب شد

محمد میرکیانی از پایان نگارش مجموعه «۱۱۰ حکایت برای کودکان و نوجوانان» خبر داد.

به گزارش ایسنا، به گفته این نویسنده، مجموعه این ۱۱۰ حکایت، حکایت‌های امروزی است که ماجراهای آنها در فضای تهران قدیم (تهران دهه ۴۰) شکل گرفته و از این‌رو نه تنها خوانش آن برای کودکان و نوجوانان لذت‌بخش است، بلکه برای پدران و مادران و حتی پدربزرگ‌ها و مادربزرگ‌ها نیز خالی از لذت ادبی نیست.

میرکیانی که ۲۲ سال پیش مجموعه سه‌جلدی «حکایت‌های کمال» را نوشته، امروز بنا دارد با افزودن ۶۰ داستان دیگر به این مجموعه مجموعه دیگری را با عنوان «۱۱۰ حکایت برای کودکان و نوجوانان» راهی بازار کند.

مجموعه سه‌جلدی «حکایت‌های کمال» در شرایطی که ۱۴ بار تجدید چاپ شده، با افزودن ۶۰ حکایت دیگر در زمینه زندگی در تهران قدیم در قالب اثری پنج‌جلدی منتشر می‌شود و به این ترتیب هر جلد آن ۲۲ حکایت را دربرخواهد گرفت.

«حکایت‌های کمال» نام یک مجموعه کتاب سه‌جلدی بود که هرجلد آن شامل ۱۷ داستان بود که به صورت خاطره بیان می‌شدند.

داستان‌های این مجموعه نیز بر اساس زندگی و آداب و رسوم مردم کشورمان در گذشته نه چندان دور نوشته شده بود و به سؤالات کودکان و نوجوانان درباره زندگی پدربزرگ‌ها و مادربزرگ‌هایشان پاسخ می‌داد.

این مجموعه در سال ۱۳۷۶ در کتاب سال تقدیر شده بود.

«همیشه قصه‌ای هست» مجموعه‌ای پنج‌جلدی از حکایت‌ها و افسانه‌های ادبیات کهن و عامیانه ایرانی عنوان یکی دیگر از آثار قلمی میرکیانی است که بناست در مؤسسه انتشاراتی به نشر راهی بازار شود. محمدحسین صلواتی مسئولیت تصویرگری این مجموعه را بر عهده دارد.

میرکیانی پیش‌تر درباره این مجموعه گفته بود: خوشبختانه فرهنگ ما در زمره فرهنگ‌های پرباری است که در جای جای آن می‌توان رد پای قصه‌ها و افسانه‌ها را دید و پدران ما بسیاری از راهکارهای خود را در مسیر پرپیچ و خم حیات در ایران که از دیرباز مورد توجه سایر اقوام و ملت‌ها بوده، در قالب حکایت‌های پندآموز و افسانه‌های دلنشین از نسلی به نسل بعد سپرده‌اند

پیرزن ۷۱ ساله‌ای که مرد نبود

در صفحه ۸ بخوانید
8 NEXT PAGE

پیام تاریخ، تمدن و فرهنگ مادستان
The Message Of Madestan's History & Civilization & Culture
روزنامه همدان پیام
۷
پنجشنبه ● ۳ دی ماه ۱۳۹۴ ● شماره ۲۵۲۹
اقتصاد
eghtesad@hamedanpayam.com

نفت حدود ٤٠ دلار در بودجه ۹۵ قطعی شد

از دولت خبر می‌رسد، قیمت نفت حدود ٤٠ دلار در لایحه بودجه ۹۵ تقریباً قطعی شده است. نرخ دلار هم در حد ۲ هزار و۹۹۷ تومان تصویب شد.

به گزارش تسنیم، اخبار دریافتی از دولت حاکی است، هیأت دولت در بررسی ارقام نهایی لایحه بودجه ۹۵ کل کشور، قیمت نفت در این لایحه را در حدود ٤٠ دلار نهایی کرده است.

تعیین قیمت نفت حدود ٤٠ دلاری در بودجه سال آینده در حالی است که قیمت نفت ایران در حال حاضر کمتر از ۳۲ دلار شده است. البته کارشناسان داخلی و جهانی بازار نفت پیش‌بینی می‌کنند، روند کاهشی قیمت نفت خیلی دوام ندارد.

در بودجه ۹٤، قیمت نفت ۷۲ دلار و ارز هم ۲ هزار و ۸۵۰ تومان در نظر گرفته شده بود.

افزایش ۱۳/۳ میلیارد دلاری درآمد نفتی ایران با لغو تحریم‌ها

صندوق بین‌المللی پول پیش‌بینی کرد سال آینده در پی لغو تحریم‌ها درآمد نفتی ایران ۱۳/۳ میلیارد دلار و صادرات نفت ایران ۵۷۰ هزار بشکه در روز افزایش یابد.

ذخایر ارزی ایران در این سال نسبت به سال پیش از آن ۲/۷ میلیارد دلار افزایش داشته است. در پایان سال گذشته ذخایر ارزی ایران ۱۲٦/۲ میلیارد دلار برآورد شده بود.

بر اساس برآوردهای این نهاد بین‌المللی مشکل بیکاری در ایران در سالجاری تشدید شده است و در حالی که نرخ بیکاری ایران در سال ۹۳ بالغ بر ۱۰/٦ درصد بود انتظار می‌رود این رقم در سالجاری به ۱۱/۹ درصد افزایش یابد و با وجود لغو تحریم‌ها، وضعیت اشتغال در ایران در سال آینده بدتر شود.

خبر

آغاز پرداخت یارانه برای صادرات سیب‌زمینی

وزارت جهاد کشاورزی از آغاز پرداخت یارانه هزار و ۵۰۰ ریالی برای صادرات هر کیلوگرم سیب‌زمینی خبر داد.

به گزارش مهر، وزارت جهاد کشاورزی اعلام کرد: برای سیاست حمایتی این وزارتخانه در کمک به صادرات و توسعه بازارهای صادراتی محصولات کشاورزی مازاد بر نیاز داخل، یارانه هزار و ۵۰۰ ریال برای صادرات هر کیلوگرم سیب‌زمینی پرداخت می‌شود.

تمامی صادرکنندگان اعم از اشخاص حقیقی و حقوقی(خصوصی یا تعاونی) که تاریخ خروج درج شده در پشت پروانه صادراتی آنها از یکم بهمن ماه ۹۳ به بعد است، باید جهت تکمیل مدارک دریافت یارانه صادراتی سیب‌زمینی به سازمان جهاد کشاورزی استان صادرکننده کارت بازرگانی مراجعه کنند.

علت رکود موجود از نگاه مردم

برنامه پایش در نظرسنجی خود علت کاهش تقاضا و ایجاد رکود موجود را از مردم سؤال کرد.

به گزارش تابناک، برنامه زنده تلویزیونی پایش در نظرسنجی خود علت کاهش تقاضا و ایجاد رکود موجود را از مردم سؤال کرد.

در پایان این نظرسنجی ۸۵ درصد از شرکت‌کنندگان اعلام کردند که عامل اصلی موجود این است که مردم قدرت خرید ندارند.

سؤال نظرسنجی برنامه به این شرح بود: به نظر شما کدام عامل در کاهش تقاضا و ایجاد رکود مؤثرتر است؟ ۱- مردم قدرت خرید ندارند ۲- برای پساتحریم دست نگه داشته‌اند.

در پایان این نظرسنجی ۸٤/۵۹ درصد از شرکت‌کنندگان اعلام کردند مردم قدرت خرید ندارند و ۱۵/٤۱ درصد نیز به گزینه دوم رأی دادند.

جزئیات طرح ویژه آزادسازی قیمت بنزین

وزیر نفت از طرح ویژه وزارت نفت برای آزادسازی قیمت بنزین خبر داد و گفت: بر اساس این طرح، جایگاه‌های عرضه سوخت به سه کلاس تبدیل می‌شوند و تنها جایگاه‌های کلاس سه، بنزین را به قیمت دولتی به فروش می‌رساند.

به گزارش مهر، بیژن نامدارزنگنه افزود: در چنین شرایطی تنها جایگاه‌های کلاس سه بنزین را به نرخ دولتی می‌فروشند و بقیه نیز می‌توانند در یک بازار رقابتی بنزین را عرضه کنند. وی تصریح کرد: وزارت نفت مخالف فروش بنزین توسط جایگاه‌های بخش خصوصی نیست اما معتقد است که باید برندسازی صورت بگیرد.به گفته زنگنه، ٤ هزار مالک در جایگاه‌های عرضه بنزین وجود دارند که کنترل آنها بسیار سخت است و بنابراین پیشنهاد ما این است که قیمت توزیع بنزین آزاد شده و به فروشندگان کلاس‌های بالاتر امتیاز بدهیم و البته اجباری هم مبنی بر فروش به قیمت خاص نداشته باشیم.

نخستین وب‌سایت جهان ۲۵ ساله شد

امروزه بیش از یک میلیارد دامنه وب در جهان ثبت شده و بیش از چهار میلیارد صفحه وب در جهان وجود دارد، اما همه این تحولات در عرض ۲۵ سال رخ داده است.

به گزارش فارس، ۲۵ سال پیش در چنین روزهایی تیم برنرزلی، مخترع وب در دفتر کوچک خود در سازمان اروپایی تحقیقات هسته‌ای موسوم به سرن نخستین وب‌سایت دنیا را خلق کرد.

برنرز لی مدتی بود ایده طراحی شبکه به هم پیوسته اینترنت را تعقیب می‌کرد و سرانجام در ۲۰ دسامبر ۱۹۹۰ ایده ایجاد اسنادی که با استفاده از ابرمتن بتوان آنها را به هم متصل کرده و در یک شبکه عمومی به اشتراک گذاشت، عملی کرد. وی نام این شبکه را تار گسترده جهانی یا" World Wide Web "گذاشت و یک رایانه "workstation" ساخت شرکت" NeXT "را برای توسعه سیستم‌های اینترنتی به کار گرفت. تیم برنرز لی یک وب‌سایت بسیار ساده ایجاد کرد که در آن اطلاعاتی در مورد وب و نرم‌افزار مورد نیاز برای دسترسی به آن درج شده بود. این سایت ساده متنی هنوز هم از آدرس http://info.cern.ch/hypertext/WWW/ "TheProject.html" در دسترس است و پس از راه‌اندازی عملاً در سال ۱۹۹۱ در دسترس عموم قرار گرفت.

به مناسبت برگزاری بیست‌ودومین نمایشگاه بین‌المللی چاپ، بسته‌بندی و صنایع وابسته و حضور چاپخانه پیام رسانه در آن

صنعت چاپ کشور بدون آمار است

▪ عضو سابق عالی فراکسیون صادرات غیرنفتی مجلس: با داشتن آمار می‌توانیم بازار کشورهای CIS را به دست بیاوریم

» اعظم اسلامی‌خواه

اینکه صنعت چاپ کشور متولی ندارد یک حقیقت است و باید پذیرفت که مدیران دولتی در حق این صنعت مادر کم‌لطفی کرده‌اند.

همین نداشتن متولی موجب شده تا فعالان این صنعت با مشکلات متعددی مواجه شوند و کشور از به دست آوردن بخش بزرگی از ارز و اشتغالزایی محروم بماند.

حالا که آمار دقیقی از تعداد و نوع ماشین‌های موجود و حتی تعداد اقلام چاپی و مصرف کاغذ وجود ندارد دلیلی شده تا در بعضی از بخش‌های چاپ ماشین‌های مازاد داشته باشیم و در برخی بخش‌ها همچون لیبل و بسته‌بندی، چاپ بر روی فلز، شیشه و سرامیک و صحافی دیجیتال با کمبود مواجه باشیم. در نتیجه بازار آن به دست خارجی‌ها افتاده و ایران یکی از واردکنندگان عمده در این بخش‌ها شده است. به طوری که موجب شده ۹۷ درصد اقلام چاپی کشور در دست برخی کشورها مانند ترکیه و چین باشد. در این زمینه نه‌تنها نگاه مدیریتی باید تغییر کند، بلکه آمار دقیقی از صنعت چاپ کشور به دست بیاید. صنعت چاپ تنها چاپ نیست بلکه نیازسنجی، تبلیغ، آموزش و آگاهی است تا بتوان در این زمینه به موفقیت‌هایی در جهان و ارزش افزوده بالایی دست یافت.

به بهانه بیست‌ودومین نمایشگاه بین‌المللی چاپ، بسته‌بندی و صنایع وابسته در تهران و هم حضور چاپخانه پیام‌رسانه از همدان به عنوان چهارمین دوره متوالی، روزنامه همدان‌پیام این صنعت را در طول برگزاری نمایشگاه بررسی خواهد کرد. از این رو با رضا رضایی، عضو سابق عالی فراکسیون صادرات غیرنفتی مجلس و مدیرمسئول چاپخانه آپادانا گفت‌وگو کرده است.

وضعیت چاپ در ایران و آینده آن را چطور ارزیابی می‌کنید؟

مشکلی که صنعت چاپ ایران در حال حاضر با آن مواجه است نبودن یک آمار دقیق از دستگاه‌های موجود در بخش‌های مختلف چاپ است. که همین موجب شده در بعضی قسمت‌ها تراکم و در بعضی قسمت‌ها خلأ وجود داشته باشد.

در ایران شرکت‌های مهندسی مشابه در این رشته نداریم که مشخص کند چه تعداد و چه نوع ماشین‌هایی وجود دارد و باید چه ماشین‌هایی وارد کشور شوند تا به عنوان مثال، ورود ماشینی باعث نشود با مشغول کردن ۱۰ نفر کارگر، ۸۰ نفر کارگر در چاپخانه‌ای دیگر بیکار شود. همین نبود تحقیقات میدانی لطمه زیادی به این صنعت زده است.

اگر در صنعت چاپ آمار داشته باشیم، می‌توانیم همه کارها را حساب شده انجام دهیم تا ورود بی‌رویه برخی دستگاه‌ها موجب رکود در بخشی نشوند و سرمایه‌گذاران و کشور را با زیان‌دهی در آن بخش مواجه کنند.

بنابراین صنعت چاپ ایران در ابتدا نیاز به آمار دارد تا روشن شود که چه ماشین‌هایی نیاز بازار است، در صادرات چقدر موفق بوده‌ایم، موقعیت کشورهای همسایه را بسنجیم و بسیاری موارد دیگر. زیرا ایران یک موقعیت استثنایی دارد و کشورهای CIS که نیازمند اقلام چاپی هستند در همسایگی ما قرار گرفته‌اند. پس با یک مدیریت قدرتمند می‌توانیم به این بازارها نفوذ کنیم و ارزآوری بالایی در این صنعت به وجود بیاوریم.

مشکل دیگر چاپ کشور این است که شناخته شده نیست در صورتی که اگر مسئولان به عمق کار پی ببرند در عملکردشان نسبت به این صنعت تجدیدنظر خواهند کرد، مخصوصاً در بخش سرمایه‌گذاری آن. هیچ صنعتی وجود ندارد که بی‌نیاز از صنعت چاپ باشد اگر یک ماه این صنعت تعطیل شود مطمئن باشید بقیه صنایع می‌خوابد.

یکی از مشکلات فعلی چاپ هم وجود رکود در تولید کشور است که باعث شده کار چاپخانه‌ها کم شود.

تاکنون سرمایه‌گذاری در این حوزه در چه حدی بوده است؟

سرمایه‌گذاری خیلی خوب بوده ولی بدون کارشناسی و برنامه و با سلیقه شخصی ماشین‌های موجود خریداری شده‌اند، که همین موجب شده برخی ماشین‌ها اضافه بر نیاز کشور وارد شوند.

تأثیر تحریم‌ها و رفع آن بر این صنعت چقدر بوده است؟

بزرگ‌ترین ضربه را تحریم‌ها به این صنعت زده است. وقتی بانک‌ها تحریم شدند قیمت خرید ماشین‌ها تا ۲۰ درصد گران‌تر شد، در نتیجه انگیزه خریداران پایین آمد.

حال تأثیر رفع تحریم‌ها به چگونگی مدیریت آن بستگی دارد. مخصوصاً که چاپ در کشور متولی ندارد. وزارت فرهنگ و ارشاد اسلامی فقط ناظم است و بجز اختصاص مقدار کمی بودجه وظیفه دیگری ندارد و اگر هم پیش از این چاپ در کشور کمی رشد کرد به خاطر زحمات چند مدیر در گذشته بوده است، آنها بیش از مسئولیت خود عمل کردند.

نظرتان درباره اینکه متولی‌گری صنعت چاپ به سازمان صنعت، معدن و تجارت سپرده شود و تنها نظارت فرهنگی آن جزو وظایف ارشاد باقی بماند، چیست؟

اگر این اتفاق بیفتد خیلی خوب است، ولی قبول نمی‌کنند؛ چون چاپ در ایران صنعتی شناخته شده نیست. در کشورهای پیشرفته وجود فدراسیون چاپ کمک زیادی به این صنعت کرده و توانسته در برقراری ارتباط با کشورهای دیگر و ایجاد فعالیت‌های مختلف مؤثر باشد ولی در ایران چنین فدراسیونی وجود ندارد و بخش خصوصی و اتحادیه‌ها هم با هم هماهنگ نیستند تا بتوانند توانمندی‌های این صنعت را معرفی کنند.

برگزاری نمایشگاه بین‌المللی چاپ و بسته‌بندی تهران چه تأثیری بر صنعت چاپ کشور گذاشته است؟

تأثیر نمایشگاه چاپ بستگی به دیدگاه‌های برگزارکننده آن دارد. صنعت نمایشگاه، صنعتی عالی و مؤثر برای رشد صادرات هر کشوری است. صنعت نمایشگاه در رشد و ارتقای صنعت چاپ و در جلب بازدیدکننده‌های تجاری مؤثر است و به تبع آن می‌تواند کالاهای دیگر را هم معرفی و به مرحله صادرات برساند. چون این بازدیدکنندگان می‌آیند علاوه بر آشنایی با اقلامی که در نمایشگاه است با سایر صنایع آن کشور هم آشنا می‌شوند.

اگر یک نمایشگاه صرف حضور شرکت‌های مختلف و فروش فضای بیشتر برای به دست آوردن سود بیشتر برگزار شود همان شبیه نمایشگاه‌های بهاره و پاییزه می‌شود. ولی نمایشگاه‌های تخصصی متفاوت است؛ چون آخرین دستگاه‌های چاپ را وارد کشور می‌کند و شرکت‌ها هم ریسک بزرگی می‌کنند و با هزینه‌های گزاف ماشین‌ها را وارد این نمایشگاه می‌کنند که اگر نتوانند ماشین‌های خود را به مشتری معرفی و به تبع آن برای شرکتشان ایجاد سود کنند، قطعاً سال‌های بعد در نمایشگاه شرکت نمی‌کنند.

امسال هم با توجه به اینکه تحریم‌ها در حال خنثی شدن هستند، طبیعتاً تعداد حضور شرکت‌های خارجی زیاد هستند ولی مهم این است که آیا بازدیدکننده خارجی هم همین قدر زیاد داریم؟ آیا از فرصت به دست آمده تاکنون توانسته‌ایم جاذبه ایجاد کنیم تا در صادرات موفق باشیم؟

برگزاری نمایشگاه تخصص ویژه می‌خواهد، برای برگزاری آن باید عمیق‌تر فکر و برنامه‌ریزی شود. من امیدوارم برای برگزاری نمایشگاه تصمیمات جدی‌تر گرفته شود و نگاه‌ها تغییر کند.

نگاه دولت به صنعت چاپ چگونه است؟ آیا چاپخانه‌ها باید به سمت به‌روز کردن دستگاه‌هایشان بروند؟

دولت اخیراً برنامه‌ریزی کرده که وزارت ارشاد اسلامی قسمتی از بودجه‌اش را به صنعت چاپ اختصاص بدهد، که این نشان می‌دهد توجه به این صنعت آغاز شده است. ولی اینجا مشکلی که چاپخانه‌داران دارند این است که به عنوان مثال باید یک میلیارد تومان پرداخت کنند تا یک ماشین وارد کشور کنند که با این مبلغ توجیه اقتصادی‌اش پایین می‌آید، ولی در کشورهای پیشرفته، چاپخانه‌داران همان ماشین را با اقساط ۷ ساله می‌خرند، بنابراین صنعت چاپ در ابتدا متولی، برنامه‌ریزی دقیق و آمار می‌خواهد.

اشتغال

چرا از مشاغل خدماتی بیشتر استقبال می‌شود؟

با وجود تأکید تحلیلگران بازار کار مبنی بر بی‌ثباتی و نبود امنیت در مشاغل خدماتی، آمارها از بالا بودن گرایش جوانان به ویژه زنان به مشاغل خدماتی خبر می‌دهد.

در طول یک دهه گذشته گرایش به مشاغل خدماتی در ایران به شدت افزایش یافته تا جایی که امروز مشاغل خدماتی به بالاترین سهم اشتغالزایی در بازار کار رسیده و جذابیت کسب و کارهای خدماتی، بسیاری از کارجویان را به مشاغل خدماتی علاقمند کرده است.

این در حالی است که کارشناسان معتقدند بدون همراهی بخش‌های صنعت و کشاورزی، توسعه اشتغال در بخش خدمات منجر به بازار کار متعادلی نخواهد شد. آنها می‌گویند امکان اینکه بسیاری از مشاغل خدماتی از ثبات و امنیت مناسبی برخوردار باشند وجود ندارد به همین دلیل دولت باید زمینه‌های توسعه اشتغال در تمام بخش‌ها از جمله صنعت را فراهم کند. در گذشته نه چندان دور شاید ۲۰۰ تا ۳۰۰ شغل خدماتی وجود داشت ولی امروز با ظرفیت‌های جدیدی که در حوزه خدمات ایجاد شده، تعداد مشاغل این حوزه افزایش یافته است.

مشاغل خدماتی همیشه پایدار نیستند و در فصولی از سال کاهش یا افزایش می‌یابند اما به سرعت ایجاد ظرفیت می‌کنند.

هم اکنون اقتصاد ایران بر سه پایه اصلی خدمات، صنعت و کشاورزی شکل گرفته و نیروهای کار شاغل در بازار کار کشور در این سه گروه قرار دارند.

در حالی که اشتغال در بخش کشاورزی با کمترین اقبال از سوی کارجویان روبه‌روست، بخش خدمات نه تنها بالاترین میزان جذب را به خود اختصاص داده، بلکه بیشترین تعداد متقاضیان کار را نیز در اختیار دارد با این وجود کارشناسان می‌گویند رشد اشتغال در بخش صنعت است، به کاهش نرخ بیکاری و ایجاد مشاغل پایدار در کشور منجر می‌شود. البته مسئولان در استان همدان با ارائه آمار معتقدند که بیشترین سهم ایجاد اشتغال در همدان مربوط به بخش کشاورزی است که موجب کاهش بیکاری می‌شود.

***اما چرا بخش خدمات برای کارجویان جذاب است؟**

یک کارشناس بازار کار دلیل این امر را در گرایش مردم به مصرف و ارتباط آنها با کالاهای مصرفی و خدماتی می‌داند.

عبدا... مختاری به ایسنا گفته: از آنجا که بخش خدمات با مصرف و احتیاجات عامه مردم در ارتباط است طبعاً میل و گرایش به بخش خدمات بیش از سایر بخش‌هاست و همین تمایل موجب شده تا فرصت‌های شغلی در بخش خدمات افزایش یابد.

به اعتقاد وی فراهم نکردن ساز وکارهای مناسب در بخش کشاورزی و صنعت و تمایل مردم به دریافت خدمات و کالا موجب شده تا بخش خدمات از جاذبه بیشتری برخوردار شود.

در همین حال یک فعال حوزه کار نظر دیگری در این‌باره ارائه می‌دهد.

حمید حاج اسماعیلی گفت: مشاغل خدماتی همیشه پایدار نیستند و در فصولی از سال کاهش یا افزایش می‌یابند، بنابراین اگر کشور دچار مشکل شود این مشاغل پایداری خود را به سرعت از دست می‌دهند همچنان که می‌توانند به سرعت ایجاد ظرفیت کنند.

دولت در بخش‌های گردشگری و" IT "سرمایه‌گذاری کند و فرصت‌های شغلی این بخش‌ها را به تناسب نیاز بازار کار در اختیار کارجویان و دانش‌آموختگان قرار بدهد.

در کشورهایی که اقتصاد آن مبتنی بر تولید نیست و نیاز به سرمایه‌گذاری برای تأسیس بنگاه‌های خدماتی رو به کاهش است، رونق بخش خدمات هم بیشتر است. کارشناسان از جمله عوامل مؤثر در رشد اشتغال بخش خدمات را نداشتن ظرفیت‌سازی مناسب، نبود استراتژی مشخص در بخش‌های اقتصادی و مهیا نبودن زیرساخت‌های توسعه اشتغال در حوزه‌های کشاورزی و صنعت می‌دانند.

بی‌تردید خدمات از جمله بخش‌هایی است که ظرفیت‌های اشتغال بالایی دارد؛ امروز بسیاری از کارهای عمرانی و ساختمانی، هتل‌داری، رستوران‌داری، حمل و نقل، انبارداری، تاکسیرانی، گردشگری، آژانس‌های مسافرتی، مراکز بهداشتی و درمانی، مراکز مشاوره، مؤسسات فنی و تبلیغاتی، مراکز عرضه و فروش مواد خوراکی، بانک‌ها و بیمارستان‌ها جزو مشاغل خدماتی به شمار می‌روند؛ مشاغلی که با نیاز و مصرف روزمره مردم در ارتباطند و تعدّد و گسترش آنها و افزایش مجوز فعالیت این مراکز، نشان از گرایش جامعه به دریافت خدمات است.

خبر

رویترز: کاهش شاخص دلار به افزایش ۲ روزه قیمت طلا تداوم بخشید

خبرگزاری رویترز اعلام کرد، قیمت طلا سه شنبه در بازارهای جهانی به دلیل کاهش شاخص دلار، روند افزایش دو روزه خود را حفظ کرد، اما افت قیمت‌های نفت و اطمینان نداشتن بازار در این مورد که شتاب افزایش نرخ بهره در آمریکا چگونه خواهد بود از شدت صعود قیمت طلا کاست.

به گزارش ایرنا، قیمت تحویل فوری یا نقد طلا در بامداد دیروز به وقت گرینویچ در بازار لندن اندکی افزایش یافت و به ۱۰۷۷/٦۰ دلار در هر اونس رسید.

قیمت طلا در دو روز گذشته در بازار لندن ۲/۵ درصد افزایش پیدا کرده است.

دیروز پس از آنکه بانک مرکزی شیکاگو اعلام کرد، اقتصاد آمریکا در ماه نوامبر (آبان ماه) با نرخی کمتر از میانگین، رشد کرده است، شاخص دلار کاهش و قیمت طلا افزایش پیدا کرد که این روند تاکنون ادامه دارد.

کاهش نرخ برابری دلار در برابر سایر ارزهای اصلی، موجب ارزان‌تر شدن طلا (فلزی که به دلار ارزش‌گذاری می‌شود) برای خریدارانی می‌شود که واحد پولی آنها ارزی به جز دلار است.

کاهش دیروز قیمت نفت به کمترین سطح آن از سال ۲۰۰٤، در کوتاه‌مدت قیمت طلا را به طرف پایین سوق می‌دهد، زیرا چنین کاهش شدیدی، نگرانی از رکود را به همراه دارد. سرمایه‌گذاران معمولاً از طلا به عنوان سپری در برابر تورم ناشی از افزایش قیمت نفت استفاده می‌کنند.

«دنیس لوکهارت» رئیس بانک مرکزی آتلانتای آمریکا دیروز گفت: قول بانک مرکزی این کشور در مورد افزایش تدریجی نرخ‌های بهره در ماه‌های آینده به این معنی است که بانک یاد شده در هر نشست سیاست‌گذاری، اقدام به افزایش نرخ بهره نخواهد کرد.

سرمایه‌گذاران بیم دارند افزایش نرخ بهره بتواند تقاضای طلا را کاهش دهد.

عکس و مکث

منطقه آزاد تجاری- صنعتی اروند در شمال غربی خلیج فارس و جنوب غربی استان خوزستان در شهرستان‌های آبادان و خرمشهر واقع شده است.
منبع:Corbis

هنرمند نامی کمانچه جهان در گذشت
در صفحه ۶ بخوانید
6 NEXT PAGE

پیام تاریخ، تمدن و فرهنگ مادستان
The Message Of Madestan's History & Civilization & Culture
روزنامه همدان پیام
۸
پنجشنبه ● ۳ دی ماه ۱۳۹۴ ● شماره ۲۵۲۹
حادثه
hadese@hamedanpayam.com

۵۵درصد معتادان متأهل هستند

مصرف مواد مخدر برای افزایش راندمان کاری بزرگترین باور غلطی است که در جامعه کاری و کارگری وجود دارد.
معاون کاهش تقاضا و توسعه مشارکت‌های مردمی ستاد مبارزه با مواد مخدر در همایش استانی پیشگیری از آسیب‌های اجتماعی با اولویت اعتیاد در جامعه کار و تولید با هدف آسیب‌شناسی و دستیابی به راهکارهای عملی گفت: مطابق با سیاست‌های کلان تعیین شده کشور در طول برنامه ششم توسعه، اعتیاد در کشور باید ۲۵ درصد کاهش یابد.
به گزارش ایسنا، پرویز افشار افزود: الگوی مصرف مواد مخدر تغییر کرده است و اکنون ٦٥ درصد معتادان شاغل و ۵۵ درصد آنها متاهل هستند و این نشان‌دهنده این نکته است که دیگر بی‌خانمانی، نداشتن خانواده، تجرد و نداشتن شغل از عوامل بروز پدیده اعتیاد نیست.
این مقام مسئول با بیان اینکه مصرف مواد مخدر برای افزایش راندمان کاری بزرگترین باور غلطی است که در بین جامعه کاری و کارگری و حتی برخی کارفرمایان وجود دارد، گفت: اگر نسبت به این باورها و فرهنگ‌های غلط غفلت شود در نهایت عوامل توسعه که نیروی انسانی است را از دست خواهیم داد.
در ادامه این همایش رئیس کارگروه مواد مخدر مجمع تشخیص مصلحت نظام نیز با اشاره به اینکه نظر مجمع استفاده از همه توان و ظرفیت‌های کشور برای مقابله با اعتیاد است، افزود: امروز به دنبال مدیریت در حوزه مصرف مواد مخدر، برنامه و اقدامات جدید در حوزه کاهش تقاضا و پیشگیری هستیم.
صفاتیان گفت: در محیط‌های کارگری در کنار اعتیاد باید مجموعه‌ای از آسیب‌های اجتماعی را مورد توجه قرار داد که در این بین استرس و خشم از مهمترین عوامل اعتیاد است که خود ریشه در عواملی همچون نوع کار، محیط کار، یکنواختی و خستگی دارد.

حادثه در جهان

جوان ایرانی در ژاپن به قتل رسید

مرد ایرانی در جریان نزاع شبانه در یکی از شهرهای ژاپن به قتل رسید.
زن و مردی میانسال با مراجعه به دادسرای امور جنایی از قتل پسر ۲۸ ساله‌شان در ژاپن خبر داده و خواستار دستگیری عاملان این جنایت شدند.
مرد میانسال در مورد نحوه قتل فرزندش گفت: پسرم مهرداد شش سال پیش برای کار به صورت قانونی به ژاپن رفت. او چند ماه بعد به ایران بازگشت و مدعی شد در یک نمایشگاه خودرو در شهر ناگویا کار پیدا کرده است. او از شغلش رضایت داشت. مهرداد چند ماه بعد که به ایران آمد ادعا کرد از دختر صاحبکارش خوشش آمده و قصد ازدواج با او را دارد. ما که رسم و رسومات ازدواج در آنجا را می‌دانستیم، ابتدا مخالفت کردیم، اما مهرداد مدعی شد همسرش حاضر است مسلمان شود و بعد با او ازدواج کند. دختر مورد علاقه مهرداد همراه پدرش به ایران آمدند و پس از اینکه همسرش مسلمان شد، ازدواج کرده و به ژاپن رفتند.
به گزارش باشگاه خبرنگاران جوان، وی بیان کرد: سه سال پیش نوه‌ام به دنیا آمد. در این مدت پسرم از زندگی‌اش راضی بود و همراه پدرزنش کار و کاسبی خوبی راه انداخته بود. در این مدت با مهرداد، همسرش و نوه‌ام پدرام در تماس بودیم. چندی پیش عروسم تماس گرفت. او مثل همیشه نبود و هراسان بود. از لحن صدایش فهمیدم اتفاق ناگواری رخ داده است. پس از آرام کردنش از او خواستم ماجرا را برایم تعریف کند که او در حالی که به شدت گریه می‌کرد از قتل مهرداد خبر داد.
وی گفت، وقتی پسرم در حال رفتن به خانه بوده، چند ایرانی جلوی او را گرفته و مهرداد را با ضربات چاقو به قتل رسانده‌اند. وقتی تلویزیون ژاپن را تماشا کردیم اخبار آنجا نیز خبر قتل مهرداد را اعلام کرد. ما تقاضای شناسایی و دستگیری قاتل مهرداد را داریم.
با اظهارات پدر مقتول و تأیید قتل پسر ٢٦ ساله، سعید احمدبیگی بازپرس شعبه هفتم دادسرای امور جنایی، پرونده را برای رسیدگی به اداره قتل پلیس آگاهی ارجاع کرد تا موضوع از طریق پلیس بین‌الملل پیگیری شود.

اجرای منسجم طرح ارتقای امنیت اجتماعی در نهاوند

فرمانده انتظامی شهرستان نهاوند از اجرای چند طرح عملیاتی انتظامی ارتقای امنیت اجتماعی در این شهرستان خبر داد.
به گزارش مرکز اطلاع‌رسانی فرماندهی انتظامی استان همدان، محسن اقبالیان در تشریح این خبر گفت: طرح ارتقای امنیت اجتماعی که به عنوان یکی از شاخصه‌های اجرایی انتظامی در شهرستان نهاوند به صورت مقطعی و با تدوین طرح‌های هدف‌دار اجرایی می‌شود از ۲هفته پیش با شدت و قوت بیشتری در دستور کار پلیس این شهرستان قرار گرفت.
این مقام انتظامی افزود: هدف‌گذاری در این طرح‌های گسترده موضوع بزرگی را در بر می‌گیرد به نوعی که در این طرح با هرگونه شاخصه‌ای از ناامنی و بی‌نظمی در سطح جامعه برخورد قاطع و قانونی صورت می‌گیرد.
اقبالیان با اشاره به اینکه پلیس نهاوند با به کارگیری نیروهای مجرب و عوامل اجرایی در حوزه‌های مختلف مأموریتی و شناسایی محل و مخاطبان طرح در۲ هفته گذشته بیش از ۵ مرحله از این طرح‌های مدون و منسجم را در سطح شهرستان به مرحله اجرا درآورده است.
ادامه داد: از مهمترین نتایج و کشفیات این طرح‌ها می‌توان به کشف بیش از ۳ کیلوگرم انواع مواد مخدر از خرده‌فروشان در نقاط آلوده شهرستان، دستگیری ۱۳ سارق، کشف ۳ دستگاه موتورسیکلت سرقتی، دستگیری بیش از۴۰ خرده‌فروش و قاچاقچی مواد مخدر و معتاد و همچنین توقیف بیش از۱۴۰دستگاه موتورسیکلت متخلف و مزاحم و توقیف ٢٦دستگاه خودروی متخلف و مزاحم اشاره کرد.

پیرزن ۷۱ ساله‌ای که مرد نبود

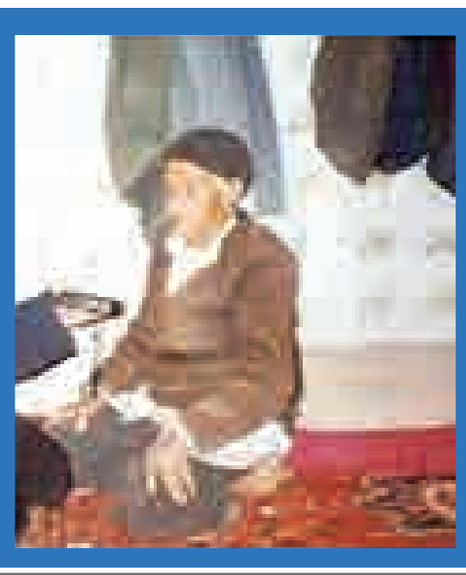

نام: تمام‌گل
نام پدر: گرزعلی
نام مادر: گوهر
متولد روستای یارمج باغ
شهرستان رزن

در یکی از روستاهای سردرود رزن زنی ۷۱ ساله زندگی می‌کند که این زن در تمام مدت زندگی‌اش نقش مرد را بازی کرده و اکنون هم در این نقش گم شده است.
داستان "تمام‌گل" سوژه ما به روزهای نخست به دنیا آمدنش برمی‌گردد؛ زمانی که پدرش دلش پسر می‌خواست تا کمک حالش باشد. به همین خاطر وقتی "تمام‌گل" به دنیا آمد لباس‌های پسرانه برایش خرید و از همان موقع به جای تمام‌گل طاهرعلی صدایش کرد.
تمام‌گل یا همان طاهرعلی از کودکی با پسران همبازی شد و پس از آن هم مثل تمام پسران و مردان روستا پا به پای پدرش کار کرد و کمک حال خانواده و پدر شد.
تمام‌گل روزها را همراه پدرش کشاورزی و شب‌ها هم در جمع مردان روستا شرکت می‌کرد و از اینکه در میان مردها بوده هیچ وقت احساس ناامنی نکرده است.
اکنون تمام‌گل یا همان طاهرعلی ۷۱ سال دارد و تاکنون هم ازدواج نکرده و حتی فکر عاشقی هم به سرش نزده، البته تمام‌گل خواستگاری هم نداشته است.
تمام‌گل در تمام این سال‌ها آنقدر غرق نقش بازی کردن شده که هیچ‌گاه به این فکر نکرده لباس و زیورآلات زنانه بپوشد و یا اینکه تغییر روش بدهد و به زندگی عادی‌اش برگردد.
وی مقصر اصلی در تعیین شخصیتش را ابتدا پدرش و بعد مردم می‌داند که حرف آنها موجب شد پدرش چنین کاری بکند.
وقتی از تمام‌گل درباره رنگ و غذای مورد علاقه‌اش می‌پرسیم، می‌گوید: در زندگی آنقدر مشکلات داشته‌ام که هیچ وقت به این فکر نکردم که چه رنگ و یا چه غذایی را دوست دارم، زندگی و محیط هیچ وقت نگذاشت من به هیچ چیز جز کار فکر کنم.
وی درباره تولد می‌گوید: انسان‌ها خیلی با هم متفاوتند، بعضی از آدم‌ها در خانواده‌ای متولد می‌شوند که همه منتظر تولد او هستند و در عوض کسانی هم هستند که تولدشان کسی را شاد نمی‌کند.
تمام‌گل ادامه می‌دهد: در گذشته فرهنگ غلطی در بین خانواده‌ها وجود داشت که فقط آنها فرزند پسر می‌خواستند و از به دنیا آمدن فرزند دختر خوشحال نمی‌شدند.
وی این فرهنگ را غلط و بد می‌داند و می‌گوید: البته اکنون دیگر مثل گذشته نیست و خیلی فرق کرده و برای خانواده‌ها هم پسر یا دختر بودن مهم نیست، بلکه سالم بودن فرزندشان را از خدا می‌خواهند.
با اینکه مدت‌ها از فوت پدر و مادر تمام‌گل می‌گذرد اما او هنوز تصمیم نگرفته است که به زندگی عادی برگردد. تمام‌گل می‌گوید: پدر، خانواده را به من سپرده و از من خواست که نام و نشان او را زنده نگه دارم و من به خاطر قولی که به پدرم داده‌ام نمی‌توانم تغییر کنم.
وی از تنهایی گلایه می‌کند و می‌گوید: زندگی تنهایی واقعاً سخت است، نه هم‌صحبتی و نه همدمی، فقط باید سوخت و ساخت تا زمان مرگ فرا رسد و همه چیز تمام شود.
وقتی از تمام‌گل می‌پرسیم اگر دوباره متولد شوی دوست داری پسر باشی یا دختر می‌گوید: فرقی نمی‌کند فقط می‌خواهم خود خودم باشم.
دهیار روستای یارمجرباغ نیز می‌گوید: پدر تمام‌گل صاحب چند فرزند دختر بود اما به دلیل اینکه دلش فرزند پسر می‌خواسته با به دنیا آمدن تمام‌گل که آخرین فرزندش هم بوده تصمیم می‌گیرد تمام‌گل را شبیه پسر کند.
مختاری ادامه می‌دهد: پدر وی از همان ابتدا لباس‌های پسرانه برای تمام‌گل می‌پوشید و او را هم طاهرعلی صدا می‌کرد تا اینکه تمام‌گل نیز خلق و خوی پسرها را به خود گرفت و همانگونه شد که پدرش می‌خواست.
به گفته وی، تمام‌گل از همان ابتدا با پسرهای روستا همبازی بود و حتی در مجالس نیز در جمع مردان حضور می‌یافت و همه نیز به این موضوع عادت کرده بودند به طوری که هیچ‌گاه نه تمام‌گل و نه مردم احساس نمی‌کردند که او یک دختر است.
مختاری می‌گوید: وی در تمام این سال‌ها از نظر قیافه خود را شبیه مردها درست می‌کرد به طوری که اکنون نیز چهره زنانه خود را از دست داده و فقط شبیه مرد است.
این دهیار بیان می‌کند: در حال حاضر تمام‌گل تنها زندگی می‌کند و بیشتر اقوام و بستگان درجه یک او فوت کرده‌اند. البته نوه خواهر تمام‌گل نزد او زندگی می‌کند و می‌توان گفت که نوه خواهرش تنها وارث اوست.

دزد خانه‌های مردم در همدان به دام افتاد

سرپرست فرماندهی انتظامی شهرستان همدان از دستگیری یک سارق حرفه‌ای منازل در سطح همدان خبر داد.
به گزارش مرکز اطلاع‌رسانی فرماندهی انتظامی استان همدان، منصور ملکی‌هرسینی در تشریح این خبر گفت: در پی کسب خبری مبنی بر اینکه فردی در یکی از مناطق شهر همدان اقدام به سرقت منزل و وسایل سرقتی را در منزل خود دپو می‌کند، دستگیری نام‌برده در دستور کار مأموران کلانتری ١٤ شهر همدان قرار گرفت.
وی افزود: در تحقیقات به عمل آمده توسط مأموران مشخص شد نام‌برده از سارقان سابقه‌دار است که پس از انجام تحقیقات جامع و هماهنگی قضایی منزل متهم مورد بازرسی قرار گرفت و متهم دستگیر شد.
این مقام انتظامی اظهار کرد: در بازرسی به عمل آمده از منزل نام‌برده مقادیر قابل توجهی اموال مسروقه کشف و به کلانتری منتقل شد.
ملکی هرسینی در ادامه گفت: در تحقیقات به عمل آمده متهم به ۵ فقره سرقت منزل در سطح شهر همدان و در ادامه به انبار مقادیری از وسایل سرقتی در منزل خواهر خود و فروش تعدادی از وسایل معترف شد.
سرپرست فرماندهی شهرستان همدان در پایان یادآور شد: با همکاری متهم خریدار اموال مسروقه نیز شناسایی و دستگیر شد و متهمان پس از تشکیل پرونده به دادسرا اعزام و از آن طریق با قرار ٦٠٠ میلیون تومانی روانه زندان شدند.

حقوق

قانون از سهم مادران در حضانت فرزندان چه می‌گوید؟

حضانت فرزندان پس از طلاق و جدایی بزرگترین معضلی است که گریبان‌گیر فرزندان خانواده می‌شود و این کودکان از همه جا بی‌خبر باید زندگی خود را در کنار مادر، پدر و یا در میان آنها و به قول معروف نوبتی با مشکلات فراوان بگذرانند.
تلاش برای نگهداری فرزندان پس از جدایی بین زوجین گاهی به اندازه‌ای افزایش می‌یابد که به یک ماراتن بزرگ بین آنها تبدیل می‌شود و هر یک از والدین در تلاش هستند تا به نوعی فرزندشان با آنها زندگی کند.

▪ اما قانون در این موارد بایدها و نبایدهایی دارد که به شرح زیر است:

ماده ١١٦٨ قانون مدنی: نگهداری اطفال هم حق و هم تکلیف والدین است.
ماده ١١٦٩ قانون مدنی: برای حضانت و نگهداری طفلی که والدین او جدا از یکدیگر زندگی می‌کنند مادر تا سن هفت سالگی اولویت دارد و پس از آن با پدر است.
تبصره «پس از هفت سالگی در صورت حدوث اختلاف، حضانت طفل با رعایت مصلحت کودک به تشخیص دادگاه است.»
ماده ١١٧١ قانون مدنی: در صورت فوت یکی از والدین حضانت طفل با آنکه زنده است خواهد بود هر چند متوفی پدر طفل بوده و برای او قیم معین کرده باشد.
ماده واحده: حضانت فرزندان صغیر یا محجوری که پدرانشان به مقام والای شهادت رسیده یا فوت شده باشند با مادران آنها خواهد بود.

نگهداری فرزندان پس از فوت پدر بر عهده چه کسی است؟

در صورت فوت پدر طفل طبق قانون حضانت طفل با مادر خواهد بود و کسی حق ندارد مادر را از این حق محروم کند مگر به حکم قانون و مادر نیز نمی‌تواند از نگهداری و تربیت طفل خود پس از فوت پدر طفل امتناع کند مگر با عذر قانون، زیرا در صورت خودداری مادر از حضانت طفل دادگاه می‌تواند او را ملزم به نگهداری کند و اگر الزام ممکن نباشد به خرج پدر و اگر پدر زنده نباشد به خرج مادر حضانت طفل را تأمین کند و هرگاه در اثر مواظبت نکردن یا انحطاط اخلاقی مادر صحت جسمانی یا تربیت اخلاقی طفل در معرض خطر قرار گیرد دادگاه می‌تواند به تقاضای نزدیکان طفل یا به تقاضای قیم او یا به تقاضای رئیس حوزه قضایی هر تصمیمی را که برای حضانت طفل مقتضی بداند اتخاذ کند.

▪ موارد ذیل از مصادیق مواظبت نکردن یا انحطاط اخلاقی به شمار می‌آید:

- اعتیاد زیان‌آور به الکل، موادمخدر و قمار
- اشتهار به فساد اخلاق و فحشا.
- ابتلا به بیماری‌های روانی با تشخیص پزشکی قانونی.
- سوءاستفاده از طفل یا اجبار او به ورود در مشاغل ضد اخلاقی مانند فساد و فحشا تکدی‌گری و قاچاق.
- تکرار ضرب و جرح خارج از حد متعارف.

پدر شوهر یا برادرشوهر در چه شرایطی می‌توانند فرزندان را پس از مرگ پدر از مادر جدا کنند؟

در زمانی که پدر فوت می‌کند و جد پدری نیز در قید حیات نیست، چنانچه مادر دارای صلاحیت باشد می‌تواند به اداره سرپرستی مراجعه و مطابق قانون قیم‌نامه دریافت دارد. ولی در زمانی که جد پدری یا پدر پدر حیات دارد، طبق قانونی که در این زمینه در تاریخ ٦٤/٠٥/٦ به تصویب رسیده است نگهداری و حضانت فرزندان صغیری که پدرانشان به مقام والای شهادت رسیده یا فوت شده باشند، به مادران آنها واگذار می‌شود، علاوه بر آن دولت یا در صورت شهادت پدر بنیاد ایثارگران هزینه زندگی فرزندان را در حدود متعارف برعهده می‌گیرد: هزینه متعارف عبارت از مخارجی است که با توجه به نحوه زندگی و معیشت فرزندان و اینکه در چه سنی بوده و در چه مقطعی اشتغال به تحصیل دارند، برحسب عرف، تعیین می‌شود به مادر آنها پرداخت می‌کند.

سودوکو ۲۵۲۹

	8	1					6	
6	2			9	1			
	7					5	2	6
		6					4	3
3								
4	1			2	3		8	
								4
	6			4	5			2

پاسخ‌های شماره قبل

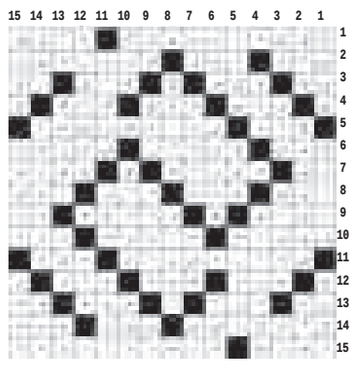

۴	۶	۳	۷	۲	۸	۱	۵	۹
۷	۵	۸	۹	۳	۱	۴	۲	۶
۹	۱	۲	۶	۴	۵	۸	۷	۳
۳	۷	۵	۱	۸	۲	۹	۶	۴
۸	۲	۹	۴	۶	۷	۵	۳	۱
۱	۴	۶	۵	۹	۳	۷	۸	۲
۲	۳	۱	۸	۵	۴	۶	۹	۷
۵	۹	۴	۳	۷	۶	۲	۱	۸
۶	۸	۷	۲	۱	۹	۳	۴	۵

جدول ۲۵۲۹

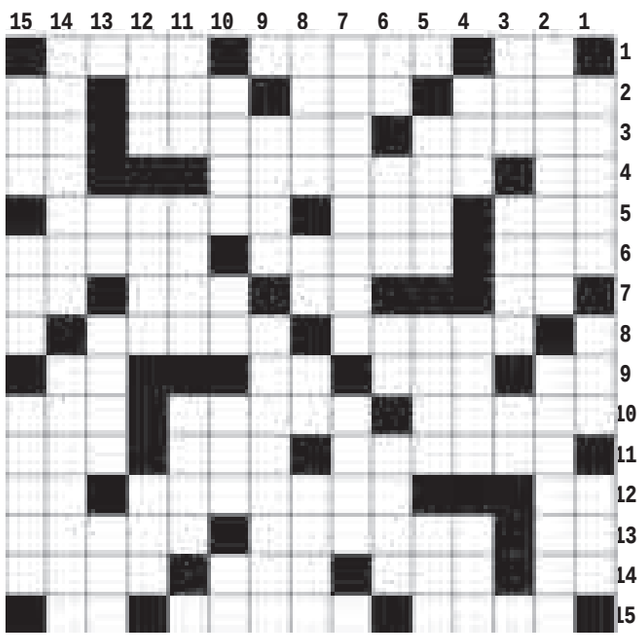

افقی

۱- رخسار - مناره - درس نوشتنی ۲- سرور - قطع کردن - سپر - فلز سرخ ۳- پایان هر چیز - ریا - حرف انتخاب ۴- علامت بیماری - هان - نیمه دیوانه ۵- مرزبان - هزار - دعا ۶- باغ حضرت زهرا (س)- عروسک آمریکایی - قشر زحمت کش ۷- گیاه توخالی - کلمه شگفتی - یک دهم - حرف انتخاب ۸- سزای عمل نیک - از بخشهای خوزستان ۹- سرخ کمرنگ - کتان مصری - گاز - رود فرانسه ۱۰- از بنادر مهم استرالیا - روزنه و رخنه - همچنین ۱۱- گفتگو - زادگاه حضرت ابراهیم - شان ۱۲- وی - سرگروه ورزشی - طلا ۱۳- ضمیر وزنی - از یاد رفته - استخوان سر ۱۴- خم کاغذ - جادو و افسون - سختی و صلابت - مقابل غریبه ۱۵- واسطه خرید و فروش - سبب - چوب خوشبو

عمودی

۱- گوشه نشین عابد - مردم - پیروان پیامبر ۲- خفتن - نوشابه قدیمی ۳- جامه درویش - گروه مجهز - راندن مزاحم ۴- سرپیچی کردن - شناس - از شهرهای استان فارس ۵- قیف - مته - میز قرآن خوانی ۶- چاشنی غذا - مگر - مایع حیات - ریمن ۷- نخاس - اوراق شرکتی ۸- فتنه - میوه نیکو - نت اول - کسوت ۹- سنگ انداز - اجماع ۱۰- زره - نت اول - ماه ورزشی - صفت عدد ۱۱- زود وفوری - از حروف یونانی - باج ۱۲- بازداشتن - روا - ظاهر عمارت ۱۳- واحد سطح - دهانه قنات - مهمانی برای یک امر مسرت انگیز ۱۴- امتزاج - محتاج ۱۵- معادل ۳۶۵ روز - اهلی و دست آموز - سموم

پیام تاریخ، تمدن و فرهنگ مادستان
The Message Of Madestan's History & Civilization & Culture
روزنامه همدان پیام
۹
پنجشنبه ● ۳ دی ماه ۱۳۹۴ ● شماره ۲۵۲۹
جامعه
ejtemaei@hamedanpayam.com

دارو گران شد

عضو هیأت مدیره انجمن داروسازان ایران از گرانی داروها به صورت چراغ خاموش به دلیل تعهد نکردن بیمه‌ها خبر داد و گفت: بیماران که چندی پیش باید ۱۰ درصد فرانشیز دارویی را می‌پرداختند هم‌اکنون باید ۳۰ درصد پول دارو را از جیب بپردازند.
به گزارش تسنیم، دُری افزود: سازمان بیمه‌گر بعضاً به صورت سلیقه‌ای قوانین خود را تغییر می‌دهد و این موجب شده که در روند جدید بیمارانی که پس از سیاست‌های ابلاغی سلامت رهبر معظم انقلاب باید ۱۰ درصد فرانشیز دارو را پرداخت می‌کردند هم اکنون باید ۳۰ درصد را پرداخت کنند.

تجربه ۳۵ حادثه طبیعی در ایران

رئیس سازمان مدیریت بحران کشور گفت: ایران کشوری حادثه‌خیز است و از ٤٦ حادثه طبیعی در دنیا، ۳۵ حادثه طبیعی آن در کشور تجربه شده است.به گزارش فارس، اسماعیل نجار با اشاره به اینکه در کشور گسل‌های فراوانی وجود دارد، افزود: مردم با مشارکت در ساخت وسازهای استاندارد می‌توانند در پیشگیری از خسارت‌های تلفات تأثیرگذار باشند.رئیس سازمان مدیریت بحران کشور گفت: تلاش‌های ما در این راستاست که خسارت‌های جانی و مالی را کاهش دهیم و بتوانیم با ساخت وسازهای مناسب از تلفات انسانی نیز پیشگیری کنیم.

مهاجرت نخبگان از کشور رو به کاهش است

وزیر ورزش و جوانان گفت: یأس در جوانان منجر به فرار مغزها می‌شود اما آمارها نشان می‌دهد سیر مهاجرت نخبگان از کشور در حال کاهش است. به گزارش مهر، محمود گودرزی افزود: مسبب اصلی آسیب‌ها و مشکلات اجتماعی، ریشه‌هایی غیر از اشتغال دارد و آن یأس و ناامیدی است. تحقیقات نشان می‌دهد ٦۰ درصد اعتیاد به عنوان مهمترین آسیب اجتماعی در خانواده‌ها و بین افراد متأهل رخ می‌دهد. وی ناامیدی را مبنایی‌ترین عنصر در بزه تلقی و مأیوس‌کنندگان را عامل اصلی ایجاد آسیب‌های اجتماعی در بین جوانان دانست و گفت: دولت به دنبال احیای امید است.

خبر

شمار بیماری کلیوی در استان همدان رو به افزایش است

سالانه ۲۰ درصد به بیماران کلیوی در استان همدان افزوده می‌شود و از ابتدای سالجاری تاکنون ۱٦۱ بیمار جدید مبتلا به نارسایی کلیه در همدان اضافه شده است.
مسئول انجمن بیماری‌های کلیوی استان همدان گفت: از ابتدای سالجاری تاکنون ٤۲ مورد پیوند کلیه برای بیماران نیازمند به پیوند در استان انجام شده است که ۲٤ مورد از این پیوندها در همدان و ۱۸ مورد در تهران انجام شده است.
ابوالفتح میرزایی در گفت و گو با ایرنا افزود: از این ٤۲ مورد پیوند تنها پنج مورد از بیماران مرگ مغزی بوده و ۳۷ پیوند دیگر نیز به صورت زنده به زنده انجام شده است.
وی بیان کرد: تنها یک مورد از این ۳۷ پیوند زنده به زنده اهدا توسط اعضای خانواده انجام شده و مابقی پیوندها از طریق کلیه‌هایی انجام شده است که افراد حاضر به فروش آنها بوده‌اند.
میرزرایی با بیان اینکه قرار شده است تا در این پیوندها به جای کلمه فروش از اهدا استفاده شود گفت: مبلغ در نظر گرفته شده برای افراد اهداکننده در قبال اهدای کلیه خود ۱۵۰ میلیون ریال است.
مسئول انجمن بیماری‌های کلیوی استان همدان ادامه داد: رقمی که سال گذشته توسط بیماران کلیوی به افراد اهداکننده داده می‌شد ۷۰ میلیون ریال بود که با تلاش‌های انجام شده این رقم به ۱۵۰ میلیون ریال در سالجاری افزایش یافت.
وی گفت: امروز بیشتر این اهداکنندگان خود به انجمن بیماری‌های کلیوی مراجعه و آمادگی خود را برای این کار اعلام می‌کنند و پس از ثبت نام نسبت به اهدای کلیه خود در قبال دریافت هزینه مشخص اقدام می‌کنند.
مسئول انجمن بیماری‌های کلیوی استان همدان با بیان اینکه نظارت انجمن بیماری‌های کلیوی توانسته بازار سیاه فروش کلیه را از بین ببرد گفت: این کار به نفع بیمارانی است که هر لحظه با مشکلات متعدد ناشی از بیماری خود مواجه هستند تا حداقل گرفتار واسطه‌ها و بازارهای کاذب خرید و فروش کلیه نشوند.
وی تصریح کرد: هم اکنون زیر ۱۰ نفر در لیست انتظار پیوند کلیه در استان همدان قرار دارند.
میرزایی بیان کرد: انجمن بیماری‌های کلیوی با حمایت‌های خود همواره درصدد رفع نیازهای این بیماران است، زیرا بیشتر بیماران پیوند شده بستگی به شرایط مالی خود از کمک‌های این انجمن استفاده کرده‌اند.

۶۲۰ بیمار کلیوی در همدان هم اکنون دیالیز می‌شوند

وی تصریح کرد: بیشتر این بیماران دیالیزی در شهرستان‌های همدان و ملایر و کمترین آنها در شهرستان رزن حضور دارند.
مسئول انجمن بیماری‌های کلیوی استان همدان افزود: تعداد بیماران کلیوی استان همدان مطابق نرم کشوری است.
میرزایی بیان کرد: شیوع بیماری‌های کلیوی در همدان در مردان بیشتر از زنان بوده و تعداد کودکان نیز بسیار کم است، زیرا کودکان پس از مدتی شرایط بهتری برای پیوند داشته و پیوند کلیه در این سن با موفقیت بیشتری همراه است.

فرسودگی دستگاه‌های دیالیز از مهمترین مشکلات استان است

وی گفت: هم اکنون هشت مرکز دیالیز در استان همدان فعال است که دو مورد از این مراکز در شهرستان همدان و شش مورد دیگر در شهرستان‌های ملایر، نهاوند، تویسرکان، رزن و کبودراهنگ هستند.
میرزایی با بیان اینکه شهرستان‌های فامنین و بهار از وجود چنین مرکزی محروم هستند افزود: هم اکنون ۱۰۰ دستگاه دیالیز در استان همدان وجود دارد که بیشتر این دستگاه‌ها فرسوده شده و مدام نیازمند سرویس کردن هستند، زیرا طبق استانداردها از عمرشان زمان زیادی گذشته و نیازمند تعویض و جایگزینی هستند.

نوسانات قیمت دارویی برای بیماران کلیوی نگران‌کننده است

وی گفت: بیماران کلیوی در زمان انجام دیالیز وقت و هزینه زیادی را در کنار مشکلات جسمی و روحی تحمل کنند پس از پیوند نیز ناچار به استفاده از داروهای تضعیف‌کننده سیستم ایمنی بدن است که این بیماران نیازمند حمایت‌های بیشتری هستند.
میرزایی بیان کرد: هزینه انجام دیالیز برای بیماران رایگان بوده و انجمن بیماری‌های کلیوی در بیماران مواجه با مشکلات مالی هزینه ایاب و ذهاب این افراد برای پرداختن به کارهای درمانی است.
وی بیان کرد: با زمزمه‌های موجود مبنی بر افزایش قیمت دارو و نوسانات موجود در این حوزه این انجمن نمی تواند به صورت صددرصدی در این بخش برنامه‌ریزی کند

بازنشستگان نگران نباشند؛ لایحه‌ای به ضرر آنان تصویب نمی‌شود

سخنگو و عضو هیأت رئیسه کمیسیون اجتماعی مجلس شورای اسلامی با اشاره به اینکه مجلس در چند کمیسیون لایحه برنامه ششم را بررسی می‌کند، گفت: بازنشستگان نگران نباشند مواردی که به ضرر آنان است تصویب نخواهد شد.
عباس قائدرحمت در گفت وگو با مهر در مورد تدوین لایحه ششم توسعه، افزود: برخی از این احکام به دلیل اینکه هر سال در لایحه تکرار می‌شود، از سوی دولت و مجلس برای مصوب و نهایی شدن ارسال شده تا دیگر نیازی به تأکید مجدد در لایحه برنامه بعدی نباشد.
وی با اشاره به اینکه در کمیسیون‌های مختلف در حال حاضر متناسب با موضوع و ماده‌ای که در لایحه آمده، نمایندگان در حال بررسی هستند و همچنین پس از آن نیز کمیسیونی مشترک تشکیل شده است تا در پایان کار، گزارش نهایی در این کمیسیون، اعلام و جمع‌بندی شود و در نهایت در صحن علنی مجلس مورد بررسی قرار گیرد.

صالحی؛ معاون وزیر ارشاد در افتتاحیه نمایشگاه بین المللی صنعت چاپ:

اتحاد بخش خصوصی دولت را پویا می‌کند

▪حضور ۷۵۰شرکت داخلی و خارجی در نمایشگاه امسال

دکتر سیدعباس صالحی معاون فرهنگی وزارت فرهنگ و ارشاد اسلامی پس از افتتاح نمایشگاه بین المللی چاپ و بسته بندی در تهران به غرفه پیام رسانه آمد و از این رسانه تشکر کرد و گفت: "روزنامه همدان پیام" و "مجتمع چاپ پیام رسانه" به خوبی در همه فعالیتهای کشور حاضر می شود و این رسانه، رسانه شناخته شده ای است.

مریم مقدم

بیست‌ودومین نمایشگاه بین‌المللی چاپ و بسته‌بندی تهران روز گذشته با حضور ۷۵۰ شرکت داخلی و خارجی در محل دائمی نمایشگاه‌های بین‌المللی تهران آغاز به کار کرد.
این نمایشگاه در ١٤ سالن نمایشگاه‌های بین‌المللی تهران فعالیت خود را آغاز کرد و این شرایط بیانگر آن است که امسال نسبت به سال گذشته در این رویداد ۳۰ درصد افزایش فضا وجود دارد.
این نمایشگاه با حضور صالحی معاون فرهنگی وزارت ارشاد و فرهنگ اسلامی علی فاضلی، ریاست اتاق اصناف ایران و تهران پدرام سلطانی، نایب‌رئیس اتاق بازرگانی تهران، اسفرجانی مدیرعامل شرکت ایران روتاتیو نماینده انحصاری هایدلبرگ در ایران و ابوالحسنی ریاست اتحادیه لیتوگرافی با حضور هیأت‌های خارجی و داخلی به صورت رسمی آغاز به کار کرد.
با توجه به شرایط خاصی که امسال در زمینه توافقات و ارتباطات بین ایران و کشورهای متعدد در مراودات اقتصادی و تجاری رقم خورده است، فضای پر تکاپوی نمایشگاه بیانگر آن است که این رویداد سبب شده است تا نگاه ویژه‌ای به نمایشگاه بین‌المللی چاپ و بسته‌بندی تهران از سوی دست‌اندرکاران این صنعت شود و زمینه‌ای مناسب برای بزرگان و صاحب‌نام‌های حوزه چاپ و بسته‌بندی داخلی نیز فراهم شود.
در بخش خارجی و بین‌المللی نمایشگاه نمایندگانی از کشورهای آلمان، چین، دانمارک، کره، ژاپن، ایتالیا، سوئد، اتریش، فنلاند، ترکیه، فرانسه، اسپانیا، تایوان، تایلند، هند، سنگاپور، سوئیس و برزیل حضور دارند.
نمایشگاه بیست و دوم در عرصه چاپ و بسته‌بندی امسال نیز فرصتی شد تا مجتمع‌های پیام‌رسانه همدان و تبریز با ۲ شعبه از زیرمجموعه روزنامه همدان‌پیام به عنوان بزرگترین مجتمع غرب کشور در بخش استان‌ها حضور پیدا کنند. از آنجا که برگزاری نمایشگاه امسال هم زمان با ثبت نام داوطلبان مجالس خبرگان و شورای اسلامی است این رویداد می‌تواند فرصتی باشد برای آنکه ظرفیت‌های چاپ برای داوطلبان استان نیز معرفی شود .
مجتمع فرهنگی پیام‌رسانه و پیام آذر در نمایشگاه در سالن ۲۰-۲۲ غرفه خود را برپا کرده است.

اقتصاد مقاومتی فرصتی برای ارتقای صنعت چاپ

معاون فرهنگی وزیر فرهنگ و ارشاد اسلامی در آیین افتتاحیه بیست و دومین نمایشگاه بین‌المللی چاپ، بسته‌بندی و ماشین‌آلات، ضمن ابراز تأسف از ورود صد هزار تن محصولات وارداتی چاپی به ایران در سال ۱۳۹۳ گفت: عزم دولت برای اقتصاد مقاومتی که مورد تأکید مقام معظم رهبری است، فرصتی برای ارتقای صنعت چاپ محسوب می‌شود.
عباس صالحی در این مراسم گفت: برای تحقق این مهم نخستین قدم، تدوین نقشه راه است و دومین قدم برای تحقق همکاری و همیاری بخش دولتی و خصوصی در صنعت چاپ این است که بتوانیم از طریق گفتمان این دو بخش، شرایط راهبری توسعه صنعت چاپ را فراهم کنیم. اگر به آینده صنعت چاپ فکر می‌کنیم باید بخش خصوصی با یکدیگر متحد و مقتدر شوند و اختلافات آنها از بین برود. زیرا بخش خصوصی متحد و مقتدر می‌تواند دولت را به پویایی بیشتر مجبور کند.

با فرسودگی ناوگان صنعت چاپ کشور مواجه‌ایم

مدیرعامل بیست و دومین نمایشگاه چاپ، بسته‌بندی و ماشین‌آلات وابسته در آیین افتتاحیه این نمایشگاه ضمن برشمردن نکات مثبت این دوره افزود: متأسفانه ناوگان صنعت چاپ کشور با فرسودگی مواجه است و خروج از این بحران مستلزم برقراری مناسبات همدلی در دولت، خانه ملت و اقشار مختلف صنعت چاپ است.
احمد ابوالحسنی اظهار کرد: هر سال مسأله هم زمانی برپایی نمایشگاه چاپ، بسته‌بندی و ماشین‌آلات وابسته با کریسمس موجب می‌شود تعداد قابل توجهی از شرکت‌های خارجی در نمایشگاه حضور نیابند. با رایزنی که با رئیس نمایشگاه انجام داده‌ایم، قول برپایی نمایشگاه سال آینده در آذرماه را گرفته‌ایم.

صنعت چاپ به حال خود رها شده است

مدیرعامل شرکت ایران روتاتیو از دیگر کشور از دیگر معضلات این صنعت محسوب می‌شود. متأسفانه سیستم بانکی کشور نیز هیچ نقشی در ارتقای صنعت چاپ نداشته است و به زبانی ساده صنعت چاپ به حال خود رها شده است و این، زمینه را برای افراد فرصت‌طلب و سودجو در این حوزه فراهم کرده است.

راه‌اندازی فدراسیون چاپ و بسته‌بندی در اتاق اصناف ایران

سخنرانان این مراسم بود. محمدشاپور اسفرجانی گفت: حدود نیمی از گردش مالی کشور را صنعت چاپ به خود اختصاص داده است. همچنین صنعت چاپ از میان صنایع جهان از نظر ایجاد ارزش‌افزوده مقام دوم را در جهان دارد اما متأسفانه سایه سنگین تحریم‌ها به‌ویژه در ۱۰ سال اخیر روند توسعه این صنعت را مختل کرده است.
وی با اشاره به مشکلات صنعت چاپ کشور افزود: سال‌هاست که صنعت چاپ فاقد برنامه توسعه است. همچنین ورود ماشین‌آلات فرسوده و از کار افتاده به در بخش دیگر این مراسم، نایب‌رئیس اتاق بازرگانی ایران و تهران از نمایشگاه بین‌المللی چاپ، بسته‌بندی و ماشین‌آلات وابسته به عنوان مهمترین واقعه صنعت چاپ و بسته‌بندی یاد کرد و گفت: اگر به صنعت چاپ پرداخته نشود رو به افول بیشتری می‌رود. اهمیت حوزه چاپ بر فرهنگ، طراحی و بسته‌بندی کالا بر هیچ کس پوشیده نیست اما چرا باید این صنعت این همه مغفول و محروم باشد؟!
پدرام سلطانی ادامه داد: حل همه مشکلات صنعت چاپ را نباید به گردن دولت انداخت، بلکه بخش خصوصی نیز باید به این عرصه ورود پیدا کند.
وی بیان کرد: برای اینکه بخش خصوصی با عرصه چاپ همراه‌تر باشد نیازمند این است که تشکل‌های این بخش تلاش و همکاری بیشتری داشته باشند در این میان ما نیز آمادگی این را داریم که فدراسیون چاپ و بسته‌بندی را با همکاری یکدیگر در اتاق اصناف تشکیل دهیم تا نهادی برای همفکری و همیاری صنف چاپ باشد.

اهمیت حوزه چاپ بر فرهنگ، طراحی و بسته‌بندی کالا بر هیچ کس پوشیده نیست اما چرا باید این صنعت این همه مغفول و محروم باشد؟!

بنگاه‌های کوچک با کمترین هزینه ایجاد شغل می‌کنند

سخنرانی ، رئیس اتاق اصناف ایران بخش دیگر این مراسم را به خود اختصاص داد.
علی فاضلی گفت: درست است که نباید از دولت انتظار کمک داشت اما باید بپذیریم که همان موانعی هم که در گذشته نسبت به آنها معترض بودیم هنوز از بین نرفته است. اینکه ما از سال ۲۰۰۷ تاکنون نه تنها شاهد رشد در صنعت چاپ در منطقه نبودیم، بلکه با اُفت مواجه بودیم تأسف‌بار است. رئیس اتاق اصناف ایران ادامه داد: تنها ٥/٦ درصد از مجموعه صنعت چاپ کشور می‌تواند تولید انبوه داشته باشد یا در بازارهای رقابتی حرفی برای گفتن داشته باشد.
این موضوع نشان می‌دهد که زیاد به این صنعت پرداخته نشده است. این در حالی است که بنگاه‌های کوچک صنعت چاپ با کمترین هزینه ایجاد شغل می‌کنند و توازن منطقه‌ای را موجب می‌شوند.
در بخش پایانی این مراسم از میریونس جعفری، حاج محمد کلاری، غلامحسین نوری و محمدشاپور اسفرجانی به عنوان پیشکسوت صنعت چاپ تقدیر شد.
بیست و دومین نمایشگاه بین‌المللی چاپ، بسته‌بندی و ماشین‌آلات وابسته از ۲ تا ۵ دی‌ماه در محل دائمی نمایشگاه بین‌المللی تهران برپا خواهد بود.

نیش و نوش

ایسنا: نرخ تورم آذرماه به ۱۲/٦ درصد رسید
سال تموم شد و تک رقمی نشدیم!
مهر: طرح جدید طبقه‌بندی مشاغل کلید خورد
نیست مشاغل زیاد هستن حسابی براش وقت بگذارید!
ایسنا:هشدار و درخواست بودجه‌ای وزیر بهداشت
وزیر بهداشت شما هم کم آوردین!
مهر:وام ۲۵ میلیونی خودرو مغایرتی با مسائل محیط زیستی ندارد
یعنی ترافیک اصلاً تاثیری در آلودگی هوا نداره!؟
مهر:پردرآمدترین ورزشکار دنیا در توئیتر
کی می‌تونه باشه!
تابناک:رئیس مرکز آمار: رشد صنعت منفی است
بدون شرح!
مهر:بانک‌ها در ۷ ماه چقدر وام دادند؟
میزان سودهایی هم که گرفته شده محاسبه کنید لطفاً!
ایسنا:بدهی ۳۸۰ هزار میلیاردی دولت به بانک‌ها
دولت بدهکار باشه دیگه هیچی!
مهر:توقف ۵۰ درصد پروژه‌های شهری به دلیل بی‌پولی
دولت پول نداره !!
ایرنا: ٦ اقدام آموزش و پرورش برای رفاه معلمان
خوبه دیگه!
ایسنا:بحران در کارخانه چاپ اسکناس ایران
یعنی دیگه پول هم نداریم!
مهر:شهردار تهران به بهشت نمی‌رود
واقعاً !؟
تابناک:بناهای بلندی که گلوی تهران را می‌فشارند
هوا از یه طرف بنا هم از طرف دیگه چه خبره!
مهر:تأخیر در ترخیص عامل کاهش کیفیت خشکبار وارداتی همدان
بمونه تو انبار همین می‌شه دیگه!
ایسنا:غفلت از حفاظت بافت‌های تاریخی همدان
چقدر زود دیر می‌شود!
ایسنا: فارغ‌التحصیلی ۷۵ هزار نفر از دانشگاه آزاد همدان
پس می‌شه گفت ۷۵هزار جویای کار اضافه شد به قبلی‌ها!

نگاه

دیوار مهربانی بلندتر شد

این روزها بدون گذر از پیچ و خم مصوبات شورای شهر آدرس جدیدی به شناسنامه همدان افزوده شده و آن همان دیوار مهربانی است که محلی برای ابراز محبت به همنوعان شده است.
وقتی سخن از مهربانی به میان می‌آید به خود می‌بالم که مسلمانم و بزرگ پرچم‌دار این دین رسول مهربانی‌ها پیامبر (ص) است.
احادیث و روایات بی‌شماری از رسول اکرم (ص) درباره مهر و محبت به همنوعان و تلاش برای رفع نیاز مستمندان وجود دارد که تحلیل و توصیف هر یک آنها به اندازه اقیانوسی، جوهر مرکب قلم لازم است.
با ورق خوردن فصل پاییز و ریزش برف، روزهای سرد دی ماه باز هم از راه رسید، سحرگاهان با وزش نسیم و سرمای استخوان‌سوز دیار الوند، کوچه و پس‌کوچه‌های همدان برای در امان ماندن از سرما رخت سپید بر تن کرد. سرمای همدان باعث یخ بستن و آویزان شدن قندیل‌های بلوری از ناودان‌ها و شیروانی‌های شهر شده ولی در این سرمای سخت زمستان، نشان از آدرسی می‌دهند که در آنجا گرمای محبت بر سرمای سخت زمستان چیره شده است.
وقتی به نجوا و درد و دل‌های محافل و گردهمایی‌های دوستانه گوش می‌دهی همه خبر از این کوچه می‌دهند، به راستی اینجا چه خبر است؟ دیگر مجال ایستادن نیست و برای پاسخ به سؤال‌هایی که در ذهنم می‌گذرد شال و کلاه می‌کنم و دفتر خود را برداشته و به سوی آدرس جدیدی که بدون گذر از پیچ و خم مصوبات شهری به شناسنامه همدان افزوده شده رهسپار می‌شوم. با گذر از کوچه پس کوچه‌های شهر و بی‌توجه به دمای زیر صفر درجه شهر همدان، به شوق حضور در این محل گام‌های خود را بلند بلند برداشته تا به دیواری که این روزها در محافل به گرمی از آن صحبت می‌شود برسم. وقتی از مغازه‌های محل، آدرس را می‌پرسم با دقت نشانی محل را عنوان می‌کنند گویا سال‌ها این کوچه را می‌شناسند. با گذر از کوچه‌های مملو از برف به کوچه‌ای رسیدم که در قسمتی از آن، دیواری که مردم آن را به دیوار مهربانی می‌شناسند توجه هر رهگذری را به خود جلب می‌کند.
کم نیستند رهگذرانی که با دیدن این صحنه دست دعا برای عاملان راه‌اندازی دیوار مهربانی برداشته و برای آنها عاقبت به خیری را آرزو می‌کنند. جوانی که چند دست لباس به این دیوار آویزان کرده به شرط عکس نگرفتن از وی مصاحبه می‌کند و کوتاه می‌گوید: این حرکت ارزشمند نشان داد که ارزش‌های اخلاقی و کمک به همنوعان همچنان در خون مردم جاری است. شاید برخی از افراد تصور کنند که روحیه کمک به افراد مستضعف و مستمند کمرنگ شده است ولی با دقایقی حضور در نزدیکی دیوار مهربانی می‌توان به وضوح به مهر و محبت مردم نوع‌دوست پی برد. افرادی که سرمای سخت زمستان همدان به قلب‌های گرم و مهربان آنان تأثیری نداشته و با وجود دغدغه‌ها و مشغله‌های روزمره کمک به نیازمندان را از یاد نبرده‌اند.
این اقدام نیک نشان می‌دهد برای انجام کار خیر و خداپسندانه، مردم همدان نیازی به فراخوان و دعوت ندارند، بلکه مهربانی در وجود همه آنها نهفته و کمک به افراد نیازمند و آبرومند را برای خود یک ارزش تلقی می‌کنند. حال دیواری که روزی تکیه‌گاه چند افراد مسن بود دستاویزی برای نشان دادن محبت اهالی شهر همدان به دیگر برادران و خواهران دینی شده است. همچنین این دیوار به پاتوق و آدرسی برای معامله مهربانی با خدا شده است و افراد با حضور در این نشانی محبت را با همنوعان خود تقسیم می‌کنند.

علیرضا جهانگیری

پیام تاریخ، تمدن و فرهنگ مادستان
The Message Of Madestan's History & Civilization & Culture
روزنامه همدان پیام
۱۰
پنجشنبه ● ۳ دی ماه ۱۳۹۴ ● شماره ۲۵۲۹
مادستان
madestan@hamedanpayam.com

بانوان برای ثبت نام در مجلس اقدام کنند

ملایر- خبرنگار همدان‌پیام: نخبگان باید حضور یابند و انتظار داریم چهره‌های فرهیخته و شناخته شده از منظر حوزه‌های سیاسی، اجتماعی و اقتصادی حضور پیدا کنند.
معاون سیاسی امنیتی استانداری همدان در حاشیه مراسم هفته پژوهش در دانشگاه آزاد اسلامی واحد ملایر در گفت‌وگو با همدان‌پیام بر ورود نخبگان در انتخابات تأکید کرد و گفت: زیرا کشور به حضور آنها در صحنه قانونگذاری نیاز دارد.
محمدابراهیم الهی‌تبار در خصوص حضور داوطلبان در انتخابات افزود: حضور باید بیشتر از این باشد و فکر می‌کنم اکثراً ثبت‌نام را برای روزهای پایانی در نظر گرفته‌اند.
وی با اشاره به اینکه حضور بانوان خوب نبوده و تاکنون تنها ۳ نفر ثبت نام کرده‌اند، اظهار کرد: بانوان باید حضور پیدا کنند، زیرا ۵۰ درصد جامعه هستند و حداقل این است در این صحنه که در اختیار خودشان است حضور یابند و شایستگی‌های خود را به اثبات برسانند.
الهی‌تبار همچنین در خصوص شهرستان ملایر گفت: تجربه شهرستان ملایر نشان داده همواره و همیشه در عرصه انتخابات خوب عمل کرده است، چه در مشارکت و چه در انتخابات. عمدتاً چهره‌های اثرگذاری در مجلس داشتند که امیدواریم باز هم این‌گونه تکرار شود.
وی در ادامه در خصوص تبلیغات در فضای مجازی افزود: اگر تبلیغات تحت عنوان کاندید داوطلب مجلس باشد تخلف است، اگر تحت این عنوان نباشد، مشکلی نیست، قانون گفته زمان تبلیغات انتخابات به عنوان کاندید نمایندگی مجلس خبرگان و داوطلب مجلس شورای اسلامی یک هفته پیش از رأی‌گیری است، اگر غیر از این باشد و در خارج از این روزها تحت این عنوان باشد تخلف است، اگر تحت عنوان تبلیغ نباشد بلامانع است.

گزارش ویژه

حجت‌الاسلام علوی، کاندیدای مجلس نهاوند:

تبعیت از فرمایش رهبری، اصل علت حضور است

نهاوند- خبرنگار همدان‌پیام: دوازدهمین داوطلب کاندیدای مجلس دهم در نهاوند، حجت‌الاسلام والمسلمین سید محمد علوی بود که روز گذشته به همراه فرزند شهید اندرزگو برای ثبت‌نام به ستاد انتخابات فرمانداری نهاوند رفت.
از آنجا که زمان حضور وی همزمان با اذان ظهر شد، برای اقامه نماز به همراه سایر کاندیدای حاضر در فرمانداری به نمازخانه فرمانداری نهاوند رفتند.
حجت‌الاسلام علوی که با مدرک دکترای فقه و مبانی علوم سیاسی، در حال حاضر مشغول تنظیم رساله دکترای خود است؛ هم‌اکنون مدرس دانشگاه پیام‌نور لواسانات تهران و دانشگاه آزاد اسلامی واحد تهران‌مرکز است.
وی از طیف اصولگرای معتدل آمده که از کاندیدای مجلس نهم هم بوده است.
علوی تأکید کرد: با قدرت تمام تا پایان انتخابات حضور خواهد داشت و تحت هیچ شرایطی ائتلاف نخواهد کرد.
وی علت حضور خود را در این دوره از انتخابات مجلس شورای اسلامی در درجه نخست، تبعیت از فرمایش مقام معظم رهبری مبنی بر اینکه هر کسی توانایی سیاسی در خود می‌بیند به صحنه‌های سیاسی ورود پیدا کند، دانست.
علوی در درجه دوم هم خدمت به توسعه نهاوند را به لحاظ اینکه خود را فرزند نهاوند می‌داند، علت این حضور دانست.
وی توسعه فرهنگی، سیاسی، اقتصادی شهر و روستاهای نهاوند و هم توجه ویژه به جوانان و نخبگان را از جمله اهداف مورد نظر خود در مجلس دهم مطرح کرد و ادامه داد: همه نمایندگان سابق با تمام توان و ظرفیت برای توسعه نهاوند فعالیت کرده‌اند و با ادای احترام به فعالیت نمایندگان سابق، اما اقدام خاصی برای توسعه نهاوند و روستاهای این شهرستان انجام نشده است؛ از این‌رو برای توسعه همه‌جانبه نهاوند احساس تکلیف کردم و به‌رغم اینکه هیچ انگیزه‌ای برای تصاحب کرسی مجلس نداشته و ندارم، صرفاً با هدف خدمت به مردم نهاوند وارد این عرصه شدم.
علوی نسبت به تصمیم شورای نگهبان مبنی بر رد یا تأیید صلاحیت خود اعلام تمکین کرد و ادامه داد: تمکین از رأی شورای نگهبان وظیفه همه ماست.

از سمت راست حجت‌الاسلام علوی و فرزند شهید اندرزگو

مدیرکل دفتر ممیزی و حدنگاری اراضی سازمان جنگل‌ها:

تنها ٤ درصد از اراضی ملی و دولتی در معرض زمین‌خواری قرار دارد

▪ زمین‌خواری نرم و دست‌اندازی در اسناد شگرد جدید زمین‌خواران

» *فاطمه سادات باب الحوائجی

مدیرکل دفتر ممیزی و حدنگاری اراضی سازمان جنگل‌ها با بیان اینکه تنها ٤ درصد از اراضی ملی و دولتی در معرض زمین‌خواری قرار دارد، گفت: امروز شاهد دست‌اندازی در اسناد و زمین‌خواری به روش نرم هستیم.
اکرم توفیقی روز گذشته در حاشیه سفر به استان همدان در جمع خبرنگاران اظهار کرد: زمین‌خواری دغدغه اصلی در سازمان جنگل‌ها بوده و امروز شاهد استفاده از حیله‌های نوینی برای زمین‌خواری هستیم.
وی با اشاره به اینکه زمانی عرصه ملی و دولتی تصرف شده و در آن ساخت‌وساز می‌شد که زمین‌خواری بود، افزود: ولی امروز شاهد دست‌اندازی در اسناد و زمین‌خواری نرم توسط سودجویان هستیم.
توفیقی با بیان اینکه راهکار اصلی مبارزه با زمین‌خواری تثبیت مالکیت دولت است، تصریح کرد: بیش از ۹٦ درصد اراضی ملی کشور تثبیت سند شده و تخلفات زمین‌خواری در ٤ درصد از اراضی ملی اتفاق می‌افتد.

دست‌اندازی به اراضی شخصی توسط زمین‌خواران

وی با اشاره به اینکه باید اسناد را حدنگاری کرد تا امکان سوء استفاده به حداقل کاهش یابد، تصریح کرد: برای مبارزه با زمین‌خواری باید در نخستین گام اسناد دولتی را تبدیل کنیم، امروز شاهد دست‌اندازی به اراضی اشخاص نیز هستیم و این موضوع صرفاً مربوط به اراضی دولتی نیست.
مدیرکل دفتر ممیزی و حدنگاری اراضی سازمان جنگل‌ها افزود: باید اجرای قانون حدنگاری که قانون‌گذار مدت ۵ سال برای اجرای آن پیش‌بینی کرده را تا پایان برنامه ششم توسعه اجرایی کنیم.
وی بیان کرد: ابتدا باید افکار عمومی و مردم کمک کنند تا سیاستگذاران، قانونگذاران و برنامه‌ریزان با تأمین منابع اعتباری، امکانات و تجهیزات مدرن زمینه اجرای قانون حدنگاری را در مدت ۵ سال فراهم کنند.
توفیقی افزود: مهمتر از تأمین اعتبار و تجهیزات مطالبه‌ای است که افکار عمومی باید از قانونگذاران و برنامه‌ریزان داشته باشند تا بتوان زیرساخت‌های مبارزه با زمین‌خواری را فراهم کرد که تنها مردم می‌توانند این مطالبه را از مجلس و دولت داشته باشند. وی حفظ، احیا، توسعه و بهره‌برداری از منابع طبیعی کشور را از جمله وظایف سازمان جنگل‌ها دانست و گفت: ایجاد زیرساخت برای این ٤ وظیفه در دفتر حدنگاری عملی می‌شود.

مدیرکل دفتر ممیزی و حدنگاری اراضی سازمان جنگل‌ها عنوان کرد: شناسایی و تشخیص اراضی ملی، تفکیک اراضی ملی از مستثنیات قانونی اشخاص، اطلاع‌رسانی و آگاهی‌بخشی به افراد در خصوص این اراضی و تثبیت مالکیت دولت بر اراضی ملی مهمترین وظایف دفتر ممیزی و حدنگاری محسوب می‌شود.

اخذ اسناد ۱۳۸ میلیون هکتار اراضی ملی و دولتی

وی با اشاره به اینکه حوزه مأموریت دفتر ممیزی کل کشور است، عنوان کرد: تاکنون اسناد بیش از ۱۳۸ میلیون هکتار اراضی ملی و دولتی به نام دولت اخذ شده و اسناد ۱۲ میلیون هکتار به اسناد تک برگی تبدیل شده است. توفیقی با بیان اینکه رسیدگی به شکایات مردمی یکی دیگر از وظایف دفتر ممیزی محسوب می‌شود که در مسیر اجرای قانون باید اعتراضات مردم را ثبت کنیم، تصریح کرد: از سال ٦٧ تاکنون ۲۳۵ هزار فقره اعتراض در ۳۹۷ دبیرخانه هیأت تعیین‌تکلیف اراضی ثبت شده و در حال حاضر ٦۵ هزار اعتراض به صورت رسیدگی نشده باقی مانده است. وی با اشاره به اینکه به صورت مرتب شاهد وصول اعتراضات مردمی هستیم، بیان کرد: یکی دیگر از وظایف بر اساس قانون جدید رسیدگی به رفع تداخلات اراضی ملی و دولتی و اجرای قوانین موازی در عرصه‌های مختلف است.
مدیرکل دفتر ممیزی و حدنگاری اراضی سازمان جنگل‌ها درباره هدف سفر به همدان نیز گفت: همدان یکی از استان‌های پایلوت کشور برای اصلاح هندسی نقشه‌های منابع طبیعی بوده که دستورالعمل‌های اصلاح هندسی و انجام حدنگاری کشور و همدان نیز تدوین و ابلاغ شده است.
وی با اعلام اینکه مقدمات اصلاح هندسی در ۱۵٤ هزار هکتار از اراضی استان همدان فراهم شده است، اظهار کرد: امسال اعتبار خوبی برای اجرای این طرح در استان همدان نظر گرفته شده و قرار است بیش از ۲۰۰ هزار هکتار عرصه را در نخستین سال اجرای حدنگاری با اعتبار ۷۰۰ میلیون تومان اجرایی کنیم.
توفیقی با تصریح بر اینکه اسناد ۸۵ درصد از اراضی کشور باید به نام دولت اخذ شود، گفت: مهمترین چالش اجرای کاداستر عدم تأمین اعتبار کافی و وسعت بالای اراضی مورد هدف است؛ چراکه این طرح باید در هر هکتار از سطح کشور با حساسیت بالا اجرا شود.

نبود اعتبار، مهمترین چالش در اجرای طرح کاداستر

وی با اشاره به اینکه قانون حدنگاری ۲۳ اسفند سال گذشته ابلاغ شده است، اظهار کرد: برنامه‌ریزی شده امسال ۷ میلیون هکتار از اراضی باید حدنگاری شود و این در حالی است که تا پایان برنامه ششم توسعه ۱٤٦ میلیون هکتار باید حدنگاری شود.
وی با بیان اینکه ۲۳ میلیارد تومان اعتبار برای اجرای حدنگاری در سال ۹٤ در نظر گرفته شده است، تصریح کرد: پیش‌بینی می‌شود سال آینده ۱۵ میلیون هکتار از اراضی ملی حدنگاری شود که بر این اساس سال‌ها اجرای آن به طول می‌انجامد.
مدیرکل دفتر ممیزی و حدنگاری اراضی سازمان جنگل‌ها تأکید کرد: پایه و اساس مقابله با زمین‌خواری اجرای طرح کاداستر است که بر اساس آن باید اراضی دولتی و ملی مشخص شود.

خبر

فرماندار خبر داد

بهار دارای رتبه برتر عفاف و حجاب در استان

شهرستان بهار دیار عالمان و عارفان است و مردمان این شهرستان از لحاظ عفاف و حجاب رتبه برتر استان را دارند.
فرماندار بهار در شورای فرهنگ عمومی شهرستان گفت: برای این امر باید روی نگرش افراد کار کنیم و این را بدانیم که با زور و تهدید هیچ کاری به ثمر نمی‌رسد؛ بنابراین ضروری است اهرم‌هایی که ما در اختیار داریم برای سوق دادن افراد به حجاب و عفاف به کار بگیریم.
محسن مرادی‌پناه با اشاره بر اهمیت موضوع عفاف و حجاب در جامعه، بر لزوم تقویت بنیه اعتقادی نسل جوان تأکید کرد و افزود: با آگاه‌سازی مناسب نسبت به این مسأله می‌توان برای نهادینه کردن فرهنگ عفاف و حجاب در جامعه گام برداشت.

محیط زیست

با مشارکت سازمان‌های مردم‌نهاد

سرشماری پستانداران شاخص استان آغاز شد

عملیات سرشماری پستانداران شاخص استان با مشارکت سازمان‌های مردم‌نهاد و علاقمندان به طبیعت، در مناطق تحت مدیریت اداره کل حفاظت محیط زیست آغاز شد.
معاون فنی اداره کل حفاظت محیط زیست استان همدان در این‌باره گفت: این عملیات با مشارکت علاقمندان به طبیعت، کوهنوردان و اعضای سازمان‌های مردم‌نهاد زیست محیطی استان در مناطق حفاظت شده و شکار ممنوع استان در حال انجام است.
سید عادل عربی افزود: امسال نتایج سرشماری برای بار دوم بازشماری خواهد شد و روش سرشماری مشاهده مستقیم است.
وی اظهار کرد: تعداد افرادی که اقدام به سرشماری می‌کنند در مناطق بر اساس وسعت منطقه و تجربه سنوات پیش مشخص شده است.
عربی در خصوص اهمیت آماربرداری پستانداران شاخص استان گفت: این مهم به منظور بررسی اثرات مدیریت اعمال شده بر مناطق تحت حفاظت اداره کل و انجام برنامه‌ریزی‌های آتی صورت می‌گیرد.
وی بیان کرد: سرشماری پرندگان آبزی و کنار آبزی استان هم از ۱۲ تا ۳۰ دی‌ماه در تمامی زیستگاه‌های آبی استان از جمله رودخانه‌ها و تالاب‌ها آغاز می‌شود.

با همت دانش‌آموزان، روستای امیریه پاکسازی شد

رئیس اداره حفاظت محیط زیست شهرستان رزن از پاکسازی شهرستان از زباله توسط دانش‌آموزان روستای امیریه، خبر داد و گفت: در راستای مصوبات آخرین جلسه کارگروه پسماند شهرستان رزن، دهیاری روستای امیریه به برگزاری مراسم پاکسازی روستا با همکاری دانش‌آموزان مدرسه روستا اقدام کرد. جواد نوری‌اظهر افزود: دانش‌آموزان ضمن پاکسازی محوطه مقابل و اطراف مدرسه با اهمیت حفظ محیط زیست آشنا شدند.

ستارگان نهاوند، محیط‌زیستی شدند

رئیس اداره حفاظت محیط زیست شهرستان نهاوند هم از برگزاری مسابقه نقاشی محیط زیست در مرکز پیش‌دبستانی ستارگان نهاوند خبر داد و افزود: این مسابقه به مناسبت هفته پژوهش و با هدف فرهنگ‌سازی حفظ محیط زیست از طریق مشارکت کودکان و خردسالان، برگزار شد. به گزارش روابط عمومی اداره کل حفاظت محیط زیست استان، کرمعلی گیلانه گفت: دانش‌آموزان با موضوع حفاظت محیط زیست، زمین پاک، هوای پاک به خلق نقاشی پرداختند و به خالق سه مورد از بهترین نقاشی‌ها جوایزی تقدیم شد و تمامی شرکت‌کنندگان نیز هدایایی دریافت کردند.
وی بیان کرد: یکی از مهمترین اهداف سازمان حفاظت محیط زیست ایجاد فرهنگ زیست محیطی در جامعه است که یکی از تأثیرپذیرترین افراد هدف برای این مهم، کودکان و خردسالان هستند و اداره حفاظت محیط زیست نهاوند هرساله برای این گروه مؤثر در جامعه برنامه‌هایی با عناوین مختلف به اجرا می‌گذارد.

آشنایی زنان و کودکان روستای یکله با محیط‌زیست

رئیس اداره حفاظت محیط زیست شهرستان همدان هم گفت: دوره آموزشی زیست‌محیطی ویژه دانش‌آموزان و زنان روستای یکله از توابع بخش شراء شهرستان همدان برگزار شد.
بهاره نوری‌صفا افزود: محور این دوره آموزشی با گرگ و تضاد آن با جوامع انسانی، آب و بحران آن در منطقه قهاوند و مدیریت پسماند در روستا بود که توسط کارشناسان حفاظت محیط زیست شهرستان همدان و نماینده شرکت مدیران سرسبز آموزش داده شد.
وی اظهار کرد: این دوره ها بر حسب نوع مخاطب به صورت جداگانه در مدرسه و حسینیه روستا برگزار شد.

خبر

حضور فرماندار در جشن یلدانه دانش‌آموزان تویسرکانی

فرماندار تویسرکان در جشن یلدانه در جمع دانش‌آموزان دبستان صدف حضور یافت.
به گزارش روابط عمومی فرمانداری، حبیب مومیوند در جمع دانش‌آموزان، مربیان و آموزگاران دبستان صدف گفت: ایجاد شور و نشاط عمومی و برپایی آیین‌های نشاط‌محور در آموزشگاه‌ها و مدارس باید مورد توجه قرار بگیرد. به گفته وی، برنامه‌های ورزشی و نشاط‌محور در کنار فعالیت‌های آموزشی و پرورشی بی‌شک به رشد شخصیت سالم دانش‌آموزان کمک می‌کند.
فرماندار تویسرکان اظهار کرد: باید ارج‌گذاری بر آموزگاران و مربیان به عنوان یک اصل مورد توجه همه والدین دانش‌آموزان قرار گیرد تا زمینه برای رشد و تعالی شخصیتی دانش‌آموزان فراهم شود.
در این آیین همچنین تنی چند از مسئولان دستگاه‌های اجرایی فرماندار تویسرکان را همراهی کردند.

مدیر کمیته امداد شهرستان خبر داد

رتبه نخست جمع‌آوری زکات استان در ملایر

از ابتدای سال ۹٤ تاکنون بیش از ۷ میلیارد ریال زکات در شهرستان ملایر جمع‌آوری شده است که ملایر در ۵ سال گذشته رتبه نخست جمع‌آوری زکات در استان همدان را کسب کرد.
مدیر کمیته امداد ملایر در شورای زکات شهرستان گفت: ۲۹٤ پروژه از جمله مسجد، حسینیه و غسالخانه در پنج سال گذشته از محل زکات در ملایر ساخته شده است.
علی کولیوند با بیان اینکه از ابتدای سال ۹٤ تاکنون بیش از ۷ میلیارد ریال زکات بخش‌های مختلف در ملایر جمع‌آوری شده است، بیان‌کرد: در بخش زکات سهم محرومان مبلغ ۲۲۰ میلیون ریال، در بخش زکات پروژه ٦ میلیارد و ۲۰۰ میلیون ریال و در بخش زکات مستحبی ۲۷۰ میلیون ریال زکات در شهرستان جمع‌آوری شده است.
امام جمعه ملایر هم گفت: همواره در آیات قرآن نماز بر زکات تقدم دارد به غیر از نماز عید فطر که نخست زکات و سپس اقامه نماز آمده است. حجت‌الاسلام سید رضا فاضلیان با اشاره به اهمیت بحث زکات در دین اسلام افزود: مبلغان زکات مبانی زکات را هر چه بیشتر برای مردم شرح دهند، با توجه به روایات اگر زکات در جامعه پرداخت شود دیگر یک فقیر هم باقی نمی‌ماند.
عبدالعظیم رضایی، فرماندار ملایر هم گفت: ترویج و احیای فرهنگ دینی زکات باید مورد توجه همه قرار بگیرد و برای ترویج هر چه بیشتر آن باید برنامه‌ریزی دقیقی انجام شود که نقش ائمه‌جمعه و جماعت در این زمینه بسیار تأثیرگذار است.

رئیس سازمان صنعت، معدن و تجارت استان:

کارخانه گندله‌سازی اسدآباد بهمن امسال افتتاح نمی‌شود

کارخانه گندله‌سازی اسدآباد با وجود پیشرفت مناسب در بهمن ماه امسال به بهره‌برداری نمی‌رسد.
رئیس سازمان صنعت، معدن و تجارت استان همدان در گفت‌وگو با ایسنا با بیان اینکه کارخانه گندله‌سازی اسدآباد ۸۱ تا ۸۷ درصد پیشرفت فیزیکی دارد، گفت: در حال حاضر ۸۳ درصد از ماشین‌آلات این کارخانه نصب شده است و پیش‌بینی می‌شود در سال ۹۵ به افتتاح برسد. حمیدرضا متین افزود: با توجه به اینکه ۱٦ درصد از ماشین‌آلات مورد نیاز این کارخانه خارجی است، هنوز این تجهیزات تأمین نشده است. وی با بیان اینکه این پروژه وضعیت مناسبی از نظر پیشرفت دارد، گفت: سهامداران این پروژه اعلام کردند مشکل کسری مالی دارند که ما آماده کمک به این پروژه هستیم.
متین با اشاره به اینکه تا کنون ۷۵ میلیارد تومان برای اجرای پروژه گندله‌سازی اسدآباد هزینه شده است، خاطرنشان کرد: کل سرمایه‌گذاری این طرح ۱۱۰ میلیارد تومان است.
وی درخصوص کارخانه خودروسازی شهرستان بهار هم گفت: مجوز اجرای این طرح صادر شده و چندین قطعه زمین به سرمایه‌گذار پیشنهاد شده است. متین همچنین بیان کرد: سرمایه‌گذاران این پروژه تکنولوژی این طرح را از آسیایی به اروپایی تغییر خواهند داد که این موضوع نیز در حال پیگیری است. وی با اشاره به ظرفیت تولید این کارخانه، گفت: کارخانه خودروسازی شهرستان بهار ظرفیت ساخت هزار دستگاه ون و هزار دستگاه وانت را داراست.
رئیس سازمان صنعت، معدن و تجارت استان همدان بیان کرد: پروژه کارخانه خودروسازی بهار در چند فاز با ظرفیت‌های مختلف اجرایی خواهد شد که در فاز نخست ۳۰۰ میلیارد تومان سرمایه‌گذاری می‌شود.

آگهی حصر وراثت

خانم بدری‌السادات اجلالی دارای شناسنامه شماره ۲۶۷ به شرح دادخواست به کلاسه ۱۱۸/۹۴۰۹۶۲/۹۴ از این حوزه درخواست گواهی حصر وراثت نموده و چنین توضیح داده که شادروان سعید ولایی به شناسنامه شماره ۲۲۶ در تاریخ ۹۴/۶/۳در اقامتگاه دائمی خود بدرود زندگی گفته ورثه آن مرحوم منحصر است به: ۱- بدری‌السادات اجلالی متولد ۱۳۳۷ به شماره شناسنامه ۲۶۷ صادره از همدان همسر متوفی ۲-سینا ولایی متولد۱۳۶۹ به شماره شناسنامه۳۸۶۰۲۳۲۸۸۶ صادره از همدان فرزند متوفی ۳-سارا ولایی متولد۱۳۶۱ به شماره شناسنامه۳۱۰ صادره از همدان فرزند متوفی اینک با انجام تشریفات مقدماتی درخواست مزبور را در یک نوبت آگهی می‌نماید تا هر کسی اعتراضی دارد و یا وصیتنامه از متوفی نزد او باشد از تاریخ نشر نخستین آگهی ظرف یک ماه تقدیم دارد والا گواهی صادر خواهد شد. (م‌الف ۵۷۵۱)
قاضی حوزه ۱۱۸ شورای حل اختلاف همدان

آگهی مزایده نوبت دوم

نظر به اینکه در کلاسه اجرایی ۹۴۰۱۳۴/ج‌م محکوم‌علیه مهدی قادری‌طاوسی فرزند محمدرضا طی رأی صادره از شورای حل اختلاف اسلام‌آباد غرب محکوم گردیده به پرداخت مبلغ ۲۸/۲۱۰/۰۰۰ بابت اصل خواسته در حق محکوم لها و نیز پرداخت مبلغ ۱/۲۵۰/۰۰۰ ریال بابت نیم‌عشر در حق صندوق دولت که در این خصوص و جهت استیفای محکوم‌به یک دستگاه تریلی تراکتور و مالبند به رنگ سبز پنج تنی از اموال محکوم علیه توقیف و مطابق ماده ۱۱۴ قانون اجرای احکام مدنی از طریق مزایده به فروش خواهد رسید.
مشخصات خودرو و نظریه کارشناسی و قیمت پایه
یک دستگاه تریلی تراکتور و مالبند سبز رنگ پنج تنی به مبلغ ۵۵/۰۰۰/۰۰۰ ریال (پنج میلیون و پانصد هزار تومان) توسط کارشناس رسمی دادگستری ارزیابی و قیمت‌گذاری شده است.
زمان و مکان مزایده:
زمان روز سه‌شنبه مورخ ۱۳۹۴/۱۰/۲۹ از ساعت ۹:۳۰ الی ۱۰ صبح در دفتر اجرای احکام مدنی دادگاه لالجین واقع در خیابان مهدیه دادگاه لالجین برگزار خواهد شد. توضیح اینکه مزایده به صورت حضوری بوده و فروش مال تعرفه شده از قیمت پایه شروع و به بالاترین قیمت پیشنهادی واگذار خواهد شد از برنده مزایده ۱۰ درصد فی‌المجلس دریافت و الباقی ظرف مدت ۲۰ روز قابل وصول خواهد بود. بدیهی است در صورت انصراف خریدار مبلغ واریزی به نفع صندوق دولت ضبط خواهد شد. علاقمندان به شرکت در مزایده می توانند ۳ روز قبل از تاریخ برگزاری مزایده به دفتر اجرا مراجعه تا زمینه بازدید فراهم گردد. کلیه هزینه‌ای نقل و انتقال مطابق عرف می‌باشد در صورتی که روز مزایده به هر علتی تعطیل گردید مزایده فردای همان روز و رأس ساعت تعیین شده برگزار خواهد شد. (م‌الف ۵۷۹۱)
مدیر اجرای احکام مدنی دادگاه عمومی لالجین

آگهی حصر وراثت

آقای مهدی رضایی دارای شناسنامه شماره ۱۷۹۱ به شرح دادخواست به کلاسه ۱۱۸/۹۴۰۹۵۹/۹۴ح از این حوزه درخواست گواهی حصر وراثت نموده و چنین توضیح داده که شادروان فلاح رضایی به شناسنامه شماره ۱۱۳۰ در تاریخ ۱۳۹۴/۳/۵ در اقامتگاه دائمی خود بدرود زندگی گفته ورثه آن مرحوم منحصر است به: ۱- فاطمه رضایی‌حاصل متولد۱۳۳۵ به شماره شناسنامه ۳۷ صادره از همدان همسر متوفی ۲-حمید رضایی متولد۱۳۴۲ به شماره شناسنامه۵۳۳۰ صادره از همدان فرزند متوفی ۳-مهدی رضایی متولد۱۳۵۸ به شماره شناسنامه۱۷۹۱ صادره از همدان فرزند متوفی ۴-مجید رضایی متولد۱۳۴۷ به شماره شناسنامه۲۰۴۲ صادره از همدان فرزند متوفی ۵-راضیه رضایی متولد۱۳۶۳ به شماره شناسنامه۲۱۴۷ صادره از همدان فرزند متوفی ۶-اکرم رضایی متولد۱۳۵۵ به شماره شناسنامه۸۳۸ صادره از همدان فرزند متوفی ۷-اعظم رضایی متولد۱۳۴۹ به شماره شناسنامه۵۲۸۰ صادره از همدان فرزند متوفی ۸-مرضیه رضایی متولد۱۳۶۰ به شماره شناسنامه۳۱۳۲ صادره از همدان فرزند متوفی اینک با انجام تشریفات مقدماتی درخواست مزبور را در یک نوبت آگهی می‌نماید تا هر کسی اعتراضی دارد و یا وصیتنامه از متوفی نزد او باشد از تاریخ نشر نخستین آگهی ظرف یک ماه تقدیم دارد والا گواهی صادر خواهد شد.(م الف ۵۷۲۰)
قاضی حوزه ۱۱۸ شورای حل اختلاف همدان

آگهی موضوع ماده ۳ قانون و ماده ۱۳ آیین‌نامه قانون تعیین تکلیف وضعیت ثبتی اراضی و ساختمان‌های فاقد سند رسمی

برابر رأی شماره ۱۳۹۴۶۰۳۲۶۰۰۹۰۰۰۶۶۶ مورخه ۹۴/۹/۲۵ هیأت موضوع قانون تعیین تکلیف وضعیت ثبتی اراضی و ساختمان‌های فاقد سند رسمی مستقر در واحد ثبتی شهرستان فامنین تصرفات مالکانه و بلامعارض خانم مریم حسنی فرزند علی‌حسین به شماره شناسنامه ۴۰۳۳ صادره از فامنین به شماره ملی ۵۰۲۹۶۱۰۹۲۸ در اعیانی شش دانگ بانضمام عرصه ۷۹ شعیر مشاع از ۹۶ شعیر ششدانگ یک باب خانه به مساحت دویست و چهل و یک مترمربع و هیجده صدم مترمربع قسمتی از پلاک ۹۹ اصلی واقع در بخش پنج همدان اراضی ماماهان خریداری از مالک رسمی آقای رضا رستمی محرز گردیده است. لذا به منظور اطلاع عموم مراتب در دو نوبت به فاصله ۱۵ روز آگهی می‌شود، در صورتی که اشخاص نسبت به صدور سند مالکیت متقاضی اعتراضی داشته باشند می‌توانند از تاریخ انتشار اولین آگهی به مدت دو ماه اعتراض خود را به این اداره تسلیم و پس از اخذ رسید، ظرف مدت یک ماه از تاریخ تسلیم اعتراض، دادخواست خود را به مرجع قضایی تقدیم نمایند. بدیهی است در صورت انقضای مدت مذکور و عدم وصول اعتراض طبق مقررات سند مالکیت صادر خواهد شد. (م‌الف ۵۷۲۲)
تاریخ انتشار نوبت اول: ۹۴/۱۰/۳
تاریخ انتشار نوبت دوم: ۱۳۹۴/۱۰/۱۸
مهدی عزیزی- رئیس اداره ثبت اسناد و املاک شهرستان فامنین

آگهی موضوع ماده ۳ قانون و ماده ۱۳ آیین‌نامه قانون تعیین تکلیف وضعیت ثبتی اراضی و ساختمان‌های فاقد سند رسمی

برابر رأی شماره ۱۳۹۴۶۰۳۲۶۰۰۱۳۲۱-۱۳۹۴/۸/۱۹ هیأت اول موضوع قانون تعیین تکلیف وضعیت ثبتی اراضی و ساختمان‌های فاقد سند رسمی مستقر در واحد ثبتی حوزه ثبت ملک ملایر تصرفات مالکانه و بلامعارض متقاضی خانم گوهرتاج ملکی فرزند عربعلی به شماره شناسنامه ۲۷۴ صادره از ملایر در شش دانگ یک باب خانه به مساحت ۱۵۹/۰۸ مترمربع قسمتی از پلاک یک اصلی اراضی دولت‌آباد واقع در بخش چهار ملایر خریداری از مالک رسمی آقای داود نصیری ورچه محرز گردیده است.
لذا به منظور اطلاع عموم مراتب در دو نوبت به فاصله ۱۵ روز آگهی می‌شود، در صورتی که اشخاص نسبت به صدور سند مالکیت متقاضی اعتراضی داشته باشند می‌توانند از تاریخ انتشار اولین آگهی به مدت دو ماه اعتراض خود را به این اداره تسلیم و پس از اخذ رسید، ظرف مدت یک ماه از تاریخ تسلیم اعتراض، دادخواست خود را به مرجع قضایی تقدیم نمایند. بدیهی است در صورت انقضای مدت مذکور و عدم وصول اعتراض طبق مقررات سند مالکیت صادر خواهد شد. (م‌الف ۵۵۱۸)
تاریخ انتشار نوبت اول: ۱۳۹۴/۹/۱۸
تاریخ انتشار نوبت دوم: ۱۳۹۴/۱۰/۳
حسن قاجاریان، رئیس ثبت اسناد و املاک ملایر

پیام تاریخ، تمدن و فرهنگ مادستان
The Message Of Madestan's History & Civilization & Culture
۱۱
روزنامه همدان پیام
پنجشنبه ● ۳ دی ماه ۱۳۹۴ ● شماره ۲۵۲۹
ورزشی
varzesh@hamedanpayam.com

موفقیت دانشجویان بلندقامت در کشور

بار دیگر یکی از والیبالیست‌های آینده‌دار شهر لالجین توانست در قالب تیم منتخب استان برای خطه خود افتخارآفرینی کند.

در مسابقات والیبال منطقه‌ای دانشگاه‌های غرب کشور که در استان کرمانشاه و با حضور ۸ تیم از استان‌های غرب کشور به مدت یک هفته برگزار شد تیم منتخب دانشجویان استان توانست بر حریفان خود غلبه کرده و در بازی فینال و در یک بازی سنگین با تیم میزبان با نتیجه ۳ بر یک بازی را واگذار کرد تا با کسب مقام دوم به المپیاد دانشجویی کشور راه پیدا کند. فریبرز فولادسرشت والیبالیست آینده‌دار استان و شهر لالجین این تیم را در مسابقات دانشجویی کشور همراهی می‌کرد. فولادسرشت در خصوص بازی فینال این دوره از رقابت‌ها گفت: بازی‌های این دوره از مسابقات در سطح بالایی برگزار شد و ۸ تیم خوب در مسابقات شرکت کرده بودند. وی ادامه داد: در دیدار فینال ما بر بازی تسلط داشتیم اما میزبان بودن حریف و فشار سنگین تماشاگران و نیز داوری‌های اشتباه موجب شد تا بازیکنان همدان با داور بحث کرده و چند بار به دلیل ناداوری این اتفاق رخ داد.

والیبالیست استان خاطرنشان کرد: همین اتفاقات موجب شد تا بازی از دست ما خارج و نتیجه را ۳ بر یک واگذار کنیم.

فولادسرشت در پایان افزود: تیم ما راضی به کسب مقام دوم شد اما خوشحالم با این وجود توانستیم به المپیاد کشوری راه پیدا کنیم.

آغاز نیم فصل دوم لیگ یک، دغدغه بقا و سقوط

دیگر حق باخت ندارید

نیم فصل دوم رقابت‌های لیگ دسته نخست فوتبال کشور امروز با انجام بازی‌های هفته بیستم آغاز می‌شود و پس از آن تیم‌ها به مدت ۲۱ روز به تعطیلات می‌روند تا در ۲۴ دی ماه آغازگر ادامه بازی‌های نیم فصل دوم باشند.

پاس در نیم فصل اول از ۱۹ بازی ۱۷ امتیاز کسب کرد تا یکی از بدترین سال‌های خود را در فوتبال همدان و کشور سپری کند. روزهای تیره و تاری که در باور هیچکس نمی‌گنجد. افتضاحی که آقایان بالا آورده‌اند به هیچ عنوان جای دفاع ندارد.

پاسی‌ها در این فصل در ردیف ولخرج ترین تیم‌ها به لحاظ عقد قرارداد با بازیکنان و کادرفنی در لیگ یک محسوب شده و با وجود قرارداد ۵ میلیاردی مجموعه تیم، هنوز در حد انتظار ظاهر نشده است.

برد ناپائونی پاس مقابل نفت مسجدسلیمان شاید تسکین دهنده ناکامی‌های گذشته باشد اما این تیم همچنان در آتش شکست‌ها و از دست دادن امتیازات می‌سوزد. شاگردان طلایی حالا وارد نیمه دوم مسابقات شده‌اند و چاره‌ای جز جبران نتایجی که خودشان به ثبت رسانده‌اند، ندارند.

چیزی که پیداست اینکه پاس در نیم فصل نخست زور گل زدن نداشت و داشته‌هایش آنطور که باید نتوانستند رضایت هواداران را جلب کنند. استفاده از مهره‌های کهنه و مسن نظیر صادق کرمی که یار غار مهابادی بود و هرگز در تیم طلایی جایی نداشت، کارنامه این تیم را در نیم فصل نخست نامطلوب جلوه داد. از سویی حواشی ناشی از قهرکردن برخی بازیکنان به دلایل مختلف، اعتراض شدید تماشاگران نسبت به اهمیت ندادن به نتایج ضعیف از سوی مسئولان و بازیکنان و جدایی بی سر و صدای چند چهره و مربی گریبان این تیم را برای رسیدن به موفقیت گرفت.

عزیزی شانه خالی نکند

حالا تیم پاس تمام و کمال دست عزیزی و طلایی است. مدیرعامل پاسی‌ها هر اندازه که در نیم فصل نخست خود را از نتایج ضعیف کسب شده مبرا دانست و شانه خالی کرد در نیم فصل دوم هر نتیجه‌ای که کسب شود به پای او می‌گذارند. او بهتر از هرکسی به این مسأله واقف است! افزون بر اینکه طلایی نیز در نیم فصل دوم می‌تواند ۶ سهمیه موجود را با انتخاب بازیکنان مدنظرش پر کند و او هم در نتایج نیم فصل دوم سهم مستقیم خواهد داشت.

شهرداری اردبیل رقیب همسان

اگرچه پاس تیم باثباتی نشان نداده است اما شهرداری اردبیل هم نمی‌تواند حریفی جدی برای آنها باشد. با توجه به اینکه روی کاغذ تیم حریف به اندازه کافی نوسان داشته، می‌توان موفقیت پاس در آغاز راه نیم فصل دوم را شدنی دانست.

طلایی این فرصت طلایی را در اختیار دارد تا با یک برد شیرین تیمش را از انتهای جدول خارج کند. پاس در نیم فصل اول برابر حریف اردبیلی به تساوی یک بر یک دست یافت. آنها در حالی‌که یک بر صفر و با گل نیما پرتوی جلو بودند، در دقایق پایانی با نتیجه یک بر یک به تساوی رسیدند. در واقع همان تساوی آغاز نا امیدکننده پاسی‌ها در نیم فصل اول بود.

حالا طلایی این فرصت را دارد تا توانایی خود و شاگردانش را برای نیم فصل دوم اثبات کند. او مقابل مربی‌ای قرار می‌گیرد که در زمان الوند قرار بود جانشینش شود. احمدزاده در زمان کناره‌گیری طلایی از الوند قصد داشت به این تیم بیاید اما پیشنهادش نجومی بود.

رویارویی این ۲ مربی می‌تواند جالب توجه باشد. طلایی با برد هفته پیش تا حدودی نگاه مسئولان بالادستی را برای ماندن در سرمربیگری پاس تغییر داده و حالا برد مقابل شهرداری اردبیل می‌تواند تداوم همکاریش در پاس را قطعی کند.

پاس، لشگر غایب‌ها

تیم تحت هدایت طلایی خیال تکمیل شدن ندارد. در هر بازی شاهد غیبت بازیکنان به دلیل محرومیت، مصدومیت و گاهی مشابه قهر کردن هستیم!

امروز نیز مسعود همامی به دلیل مراسم ازدواجش در ترکیب پاس نیست. سیدجمال معصومی هم گویا باید تیم گاز را در مسابقات کشوری همراهی کند. آرمین طلایی و امین پورعلی هم مصدوم هستند و محسن آذرباد نیز به لطف درآوردن پیراهن خود پس از بازی مقابل نفت مسجدسلیمان ۳ اخطاره شد تا مسافت ۷ ساعته همدان - اردبیل را طی نکرده و با خیال راحت به تعطیلات نیم فصل برود! به لطف همین کارهای بچه‌گانه طلایی باید بازهم به زیر ۲۳ ساله‌هایش متکی باشد. البته زیر ۲۳ ساله‌های او نظیر محسن لطفی جواب داده و ثابت کردند از خیلی بزرگترهای مدعی بهتر هستند.

مدیرعامل رفتنی شد

بالاخره مدیرعامل پاس هم رفتنی شد. حسن عزیزی در چند بازی اخیر پاس تمایلی به همراهی تیمش نداشت و به خود زحمت نمی‌داد عینک نظارت بر چشم‌ها بزند اما این بار به اردبیل سفر کرد تا نظاره‌گر عملکرد تیمش باشد. تیمی که بازیکنانش همه کار می‌کنند، حتی امتناع از ورود به زمین بازی و اتفاقا آب از آب تکان نمی‌خورد!

البته ناگفته نماند که پاداش روز گذشته او حسابی بازیکنان و مربیان را از نظر روحی روانی سر ذوق آورده است.

پاس چیزی برای از دست دادن ندارد

پاس در صورت باخت مقابل شهرداری اردبیل در بدترین حالت به ته جدول می‌چسبد. در واقع پاس برای تنزل در جدول فاصله‌ای تا انتهای جدول ندارد. اما برتری در بازی امروز حتی می‌تواند پاس را تا رتبه پانزدهم ارتقا دهد. این وضعیت بهترین نتیجه ممکن خواهد بود، برای تیمی که می‌خواست ردای صعود به تن کند!

تساوی در بازی امروز هم تغییری در جایگاه پاس ایجاد نمی‌کند و شاید با پیروزی پارسه، پاس بازهم به رده بیستم سقوط کند. پاس محکوم به پیروزی است و تنها برد می‌تواند شرایط این تیم را در رسیدن به رده‌های بالاتر جدول تغییر دهد.

> **طلایی این فرصت را دارد تا توانایی خود و شاگردانش را برای نیم فصل دوم اثبات کند. او مقابل مربی‌ای قرار می‌گیرد که در زمان الوند قرار بود جانشینش شود**

عکس نوشت

جدال مهدی کامرانی و حامد حدادی در لیگ چین

عکس: ورزش ۳

گفت وگو

نجاریان نخستین فاتح مسلمان اورست

کوهنوردی را سال ۵۸ آغاز کرد و در سن ۱۴ سالگی قله دماوند را فتح کرد. این مرد سخت‌کوش نخستین مسلمانی بود که توانست اورست را فتح و پرچم کشورمان را بر بام جهان به اهتزاز درآورد. حسن نجاریان در حال حاضر به عنوان مدرس و مربی فدراسیون کار آموزش کوهنوردان را بر عهده دارد. گفت‌وگوی اختصاصی ما با نجاریان را بخوانید.

مهمترین صعودی که داشته‌اید؟

خیلی از اتفاقات برای من مهم بوده است اما فتح قله اورست مهمترین صعود من بود. من نخستین مسلمانی بودم که روی بام جهان پا گذاشتم.

در چه سنی و از کجا کوهنوردی را آغاز کردید؟

در سن نونهالی در نهاوند این ورزش را آغاز کردم. ابتدا از قله‌های "برآفتاب"، "آرد وشان" و "گرین" صعود را تجربه و بعد به تهران رفتم.

از صعود به علم‌کوه بگویید؟

مسیر دیواره علم‌کوه را که دشوارترین مسیر سنگ‌نوردی است در مدت یک ساعت و ۳۰ دقیقه با دست خالی صعود کردم که در نوع خود بی‌سابقه بود.

چه سالی به تیم ملی دعوت شدید؟

سال ۱۳۷۲ وارد تیم ملی شدم. سال ۷۵ هم در ترکیه دیواره «دمیرکازی» را فتح و ۲ مسیر بر روی این دیواره به نام ایران باز کردم.

درباره چند صعود به قله‌های مهم جهان صحبت کنید.

تاکنون قلل معتبری چون ماکادو، داشه‌بردم یک و داشه‌بردم ۲، ۸ قله ۸ هزار متری و ۵ قله ۷ هزار متری را صعود کرده‌ام.

از سخت‌ترین صعود بگویید؟

سخت‌ترین صعود همان قله اورست بود اما صعود انفرادی دیواره علم‌کوه را هیچ‌وقت فراموش نخواهم کرد.

وضعیت کوهنوردی در استان همدان چگونه است؟

همدان قطب مهم کوهنوردی در کشور است. با داشتن قله‌هایی همچون الوند، یخچال، قزل ارسلان، کله غلام و گرین در نهاوند همدان تبدیل به قطب کشور شده است. به نظر من نهاوند با داشتن قله گرین می‌تواند مکانی مناسب برای برپایی اردوهای سخت و دشوار کوهنوردی در کشور باشد. متأسفانه پناهگاه‌های گرین امکانات لازم را ندارد.

به کوهنوردانی که در زمستان قصد صعود به قله‌های مرتفع را دارند، چه توصیه‌ای دارید؟

حتماً افرادی که قصد صعود دارند با افراد و گروه‌های با تجربه اقدام به این کار کنند. دانش لازم در خصوص کوهنوردی را داشته باشند و با گروه‌های حرفه‌ای همراه شوند. مهمتر اینکه افراد باید وسایل و تجهیزات مدرن و پیشرفته در اختیار داشته باشند تا دچار حادثه نشوند.

خبر

من و قلعه‌نویی به هم نیاز داشتیم

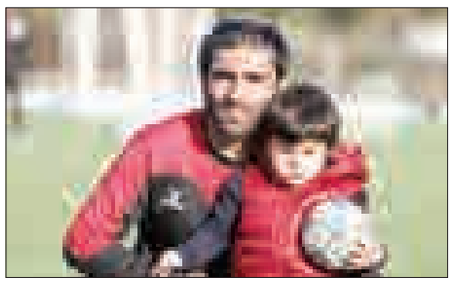

به جان فرزندم قسم می‌خورم برای بازگشت به تراکتورسازی ذره‌ای به پوشیدن پیراهن شماره ۶ و بازوبند کاپیتانی فکر نکردم.

به گزارش فارس، مهدی کیانی کاپیتان نهاوندی فصل قبل تراکتورسازی در مورد بازگشتش به این تیم گفت: خدا را شکر توانستم به تراکتورسازی بازگردم. با صحبت‌هایی که روز گذشته با امیر قلعه‌نویی، فراز کمالوند و هیأت مدیره گسترش‌فولاد انجام دادم به توافق رسیدیم تا نیم‌فصل به تراکتورسازی بازگردم. از مسئولان گسترش‌فولاد هم به خاطر کمکی که به من کردند تشکر می‌کنم.

وی در مورد اینکه چرا از این تیم رفت که کمتر از یک نیم‌فصل دوباره بازگردد، اظهار کرد: به هر حال این اتفاقی بود که در آن مقطع افتاد و الان شرایط به این شکل رقم خورد که به تراکتورسازی بازگردیم. امیدوارم بتوانیم با حضور امیر قلعه‌نویی در تراکتورسازی نتایج خوبی بگیریم. تراکتورسازی را تیم خودم می‌دانم و ۷-۸ سال از عمر وجوانی‌ام را در این تیم گذراندم.

هافبک تراکتورسازی در پاسخ به این سؤال که یک زمان در همین تیم با قلعه‌نویی به اختلاف خورد و بحث جدایی‌اش مطرح شد و حالا با درخواست قلعه‌نویی بازگشته است، افزود: آن زمان جوان‌تر و کم‌تجربه بودم. به همین خاطر آن مسأله به وجود آمد. اکنون تجربه‌ام بالا رفته و دیگر آن مسائل تکرار نخواهد شد. اکنون هم من به قلعه‌نویی و هم او به من برای رسیدن به موفقیت نیاز داشت به همین خاطر باید در این مقطع به هم کمک کنیم تا تراکتورسازی موفق شود.

کاپیتان فصل قبل تراکتورسازی در مورد اینکه سکوها دائم تونی اولیویرا را مورد تشویق قرار می‌دهند و خواهان بازگشت این مربی هستند، خاطرنشان کرد: در این شرایط بحرانی کمتر کسی جرأت می‌کرد به تراکتورسازی بیاید و هدایت این تیم را بپذیرد. قلعه‌نویی در این شرایط راهی تبریز شد و نباید اجازه دهیم تیم دچار مشکل شود. او مربی باتجربه و توانایی است و همه باید کمک کنیم تا تیم به موفقیت برسد. قلعه‌نویی یکی از پرافتخارترین مربیان است و توانایی‌اش را پیش از این به اثبات رسانده است.

پیشخوان

۱

هافبک چلسی مرد سال فوتبال صربستان شد

هافبک تدافعی چلسی به عنوان بهترین بازیکن سال ۲۰۱۵ فوتبال صربستان انتخاب شد.

به گزارش ایسنا، نمانیا ماتیچ که پس از حضوری کوتاه در چلسی به بنفیکا رفت و در این تیم پرتغالی درخشید در سال ۲۰۱۳ به چلسی پیوست و همراه این تیم به قهرمانی در لیگ برتر و جام اتحادیه دست یافت. او در سال ۲۰۱۵ عملکرد بسیار خوبی در تیم چلسی داشت.

ماتیچ در مراسم انتخاب برترین‌های فوتبال صربستان عنوان بهترین بازیکن سال ۲۰۱۵ این کشور را کسب کرد.

۲

پهلوان ایران فردا معرفی می‌شود

پهلوان ایران در سال ۹۴ فردا و پس از پایان رقابت‌های کشتی پهلوانی قهرمانی کشور در تبریز مشخص می‌شود و بازوبند پهلوانی بر بازوی وی بسته خواهد شد.

به گزارش فدراسیون کشتی، رقابت‌های کشتی پهلوانی، قهرمانی کشور یادواره مرحوم علیرضا سلیمانی قهرمان جهان و پهلوان کشور، امروز و فردا در سالن ۶ هزار نفری شهید پورشریفی تبریز برگزار می شود.

در پایان این رقابت‌ها بازوبند پهلوانی در سالن رقابت‌ها به بازوی پهلوان ایران بسته می شود و ۳۰ سکه بهار آزادی نیز به عنوان جایزه به وی اهدا می‌شود.

۳

فینا برای مبارزه با دوپینگ در شنا تعهد داد

فدراسیون جهانی شنا (FINA) اعلام کرد که در مقابل قوانین دوپینگ کوتاه نمی‌آید و صد در صد متعهد می‌شود که هر اقدام لازمی را برای داشتن پاک‌ترین ورزش دنیا انجام دهد.به گزارش ایرنا، تعدادی از مسئولان نگرانی‌هایی راجع به سیستم تست دوپینگ در شنا دارند. امسال سال چالش برای ورزش شناخته شده و رسوایی‌هایی در زمینه دوپینگ اتفاق افتاده است. جان لئونارد، مدیر اجرایی انجمن مربیان شنای جهان اعلام کرد که احتمال مسابقه‌های شنای کاملا پاک در بازی‌های المپیک سال آینده صفر است.

۴

کناره‌گیری دبیرکل فدراسیون جهانی دوومیدانی

نیک دیویس، دبیرکل فدراسیون جهانی دوومیدانی به صورت موقت کناره‌گیری کرد. کمیته اخلاق فدراسیون جهانی به اتهاماتی که مبنی بر آن دیویس نام ورزشکاران روسی که دوپینگ کرده بودند را دیر اعلام کرده است، رسیدگی می‌کند.

به گزارش فارس، روزنامه لوموند فرانسه روز سه‌شنبه ایمیل‌های سری را منتشر کرد که نشان می داد دیویس در مسابقات جهانی مسکو ۲۰۱۳ نام دوومیدانی کاران روسی که دوپینگ کرده بوده‌اند را اعلام نکرده است. این ایمیل‌ها به پسر لامین دیاک که مشاور بازرگانی فدراسیون بوده است فرستاده شده است.

۵

۲ بازیکن اسپانیایی در تیررس استقلالی‌ها

۲ بازیکن اسپانیایی مد نظر استقلالی‌ها قرار گرفتند.

به گزارش مهر، باشگاه استقلال جهت خرید بازیکن در نیم فصل رقابت‌های لیگ برتر درحال بررسی بازیکنان خارجی است. در همین رابطه فیلم بازی‌های ۲ بازیکن اسپانیایی به باشگاه استقلال رسیده که افشارزاده با در اختیار قرار دادن فیلم آنها به معینی از او خواسته تا در این رابطه نظر دهد.

خبر

بوکسورهای همدان تاریخ‌ساز شدند

بوکسورهای همدانی در مسابقات بوکس قهرمانی جوانان کشور با کسب ۵ مدال رنگارنگ و ایستادن بر سکوی سوم این رقابت‌ها تاریخ‌ساز شدند.

به گزارش روابط عمومی اداره کل ورزش و جوانان استان همدان، داوود دوامی رئیس هیات بوکس همدان گفت: بیست و ششمین دوره مسابقات بوکس قهرمانی کشور جوانان بزرگداشت زنده یاد پرویز کشوری که با حضور ۲۰۴ بوکسور از سراسر کشور به میزبانی استان مازندران شهرستان ساری برگزار شد، با قهرمانی تیم میزبان به پایان رسید و تیم همدان بر سکوی سوم ایستاد.

دوامی اظهار کرد: در این پیکارها ابوالفضل کرمی در وزن ۵۶ کیلوگرم توانست مدال ارزشمند طلا را کسب کند.

وی بیان کرد: در وزن ۹۱ کیلوگرم یزدان گودرزی و در وزن ۴۹ کیلوگرم نیما میرزایی نشان نقره را کسب کردند.

دوامی خاطرنشان کرد: همچنین در وزن ۶۰ کیلوگرم شبیر زهروند و در وزن ۷۵ کیلوگرم رامین شریفی مدال برنز به دست آوردند.

وی در پایان یادآور شد: عملکرد بوکسورهای جوان همدانی در تاریخ ورزش استان بی نظیر بود و در آینده قصد ارتقای این جایگاه را داریم.

استعدادیابی زمینه پیشرفت بدمینتون را فراهم می‌کند

استعدادیابی، اصلی مهم در ورزش است که در بدمینتون زمینه موفقیت‌های فراوان را فراهم می‌کند.

به گزارش تسنیم، علیرضا صفی‌زاده دبیر هیات بدمینتون استان همدان گفت: ورزشکاران هر رشته ورزشی به فضایی ایده‌آل نیاز دارند تا حرف برای گفتن داشته باشند که بدمینتون‌بازان همدانی نیز از این قاعده مستثنی نیستند.

صفی‌زاده بیان کرد: هیات بدمینتون همدان با تکیه بر سالن اختصاصی به پیشرفت‌های قابل توجه‌ای رسیده و ورزشکاران این رشته ورزشی با برخورداری از امکانات مناسب به موفقیت می‌رسند.

وی تصریح کرد: با حمایت‌های دستگاه ورزش، سالن اختصاصی بدمنیتون همدان وضعیت مناسبی دارد و این سالن یک نعمت بزرگ برای رشته ورزشی بدمنیتون محسوب می‌شود.

صفی‌زاده با اشاره به فراگیر شدن این رشته ورزشی گفت: چند ماه پیش همزمان با سراسر کشور نسبت به برگزاری مسابقات همگانی در پارک مردم همدان اقدام شد که ۲۴ مرد و ۶۴ زن در این مسابقه حضور داشتند.

دبیر هیات بدمینتون استان همدان با اشاره به استقبال خوب مردم همدان از این رشته بیان کرد: بیش از ۵۰۰ نفر در ۲ بخش آقایان و بانوان در این رشته در همدان فعالیت می‌کنند و روز به روز تعداد علاقمندان به این ورزش مهیج در حال افزایش است.

وی گفت: خوشبختانه برخورداری از سالن اختصاصی موجب تحولات اساسی در رشد و ارتقای جایگاه این ورزش در سطح کشور شده است.

شناگران برتر همدان معرفی شدند

قهرمانان شنای بانوان همدان درگرامیداشت شهید سردار حسین همدانی با برگزاری یک‌دوره مسابقه شناخته شدند.

به گزارش ایرنا، این رقابت‌ها با حضور ۱۰۰ شناگر در قالب ۷ تیم از شهرستان‌های کبودراهنگ، ملایر، رزن، استخر لاله، استخر الوند، استخر شهدای غواص و استخر کارگران همدان در رده‌های مختلف سنی برگزار شد.

در این مسابقات و در ماده کرال سینه، کرال پشت، پروانه و قورباغه در رده متولدین سال ۸۶ به بالا تینا تیموری، هانیه نعمتی، آترینا اسکندری، ملیکا ایوبی، روشنک زنده‌پیر و دنیا فامیل‌ستاری عناوین برتر را کسب کردند.

در رقابت‌های رده متولدین ۸۴ و ۸۵ نسترن توکل، راشین رجبی، عسل نوری، هستی مرادی، آرینا حاتمی، مهدیس طلایی و نرگس جلفایی و در رده سنی ۸۲ و ۸۳ نرگس قهاری، پریا حسینی، مائده اردلانی، ریحانه پیوندی، سیما احمدی، مینا حلاجی و آرینا وفایی عنوان‌های برتر را به دست آوردند.

در رده متولدین سال ۸۰ و ۸۱ آرمیتا اسکندری، سارا گلگون، شهرزاد شهبازیان، زهرا بقالی، نرگس نوری و زینب کرمی و در رده متولدین ۷۶ و ۷۷ حنانه مرادیان، مهدیه رضایی، محدثه حسینی و زهرا حسنی بر سکوی قهرمانی ایستادند.

در پایان این مسابقات بهارک روشنی از استخر لاله با ۵۱۶ امتیاز، زهره کرمی از استخر لاله با کسب ۱۶۲ امتیاز، سیده مرضیه جعفری از کبودراهنگ با کسب ۱۲۵ امتیاز، معصومه رنجبر از استخر کارگران با کسب ۴۶ امتیاز، پریسا منعم از استخر الوند با کسب ۳۴ امتیاز و سهیلا زندیه با کسب ۱۶ امتیاز به عنوان مربیان برتر معرفی شدند.

ملت ما
برجام را به فرجام خواهد رساند
در صفحه ۴ بخوانید
4 NEXT PAGE

روزنامه اجتماعی، سیاسی، فرهنگی، اقتصادی

The Message Of Madestan's History & Civilization & Culture

روزنامه همدان پیام

www.HamedanPayam.com

پیام تاریخ، تمدن و فرهنگ مادستان

روزنامه صبح استان

صاحب امتیاز و مدیر مسئول: نصرت ا... طاقتی احسن
سردبیر: یدا... طاقتی احسن
نشانی: همدان، ابتدای خیابان مهدیه، روبروی دبیرستان شریعتی ساختمان پیام
صندوق پستی: ۶۶۶ - ۶۵۱۵۵
تلفن: ۳۸۲۶۴۴۳۳ (ویژه) نمابر: ۳۸۲۷۹۰۱۳
سردبیر: ۰۹۱۸۳۱۵۱۴۳۷ آگهی: ۳۸۲۶۴۴۳۳
لیتوگرافی و چاپ: پیام رسانه (۳۸۲۷۴۰۸۲ - ۰۸۱)

پایگاه اینترنتی.....www.Hamedanpayam.com
ارتباط با روزنامه.....۱۰۰۰۶۰۶۶
ارتباط با روزنامه.....info@Hamedanpayam.com
Hamedanpeyam@yahoo.com
ارتباط با مدیرمسئول.....modir@Hamedanpayam.com
ارتباط با سردبیر.....sardabir@Hamedanpayam.com
سرویس آگهی.....agahi@hamedanpayam.com
سرویس اشتراک.....eshterak@hamedanpayam.com
چاپخانه پیام رسانه.....litohoma@yahoo.com

پنجشنبه ● ۳ دی ماه ۱۳۹۴ ● ۱۲ ربیع‌الاول ۱۴۳۷ ● ۲۴ دسامبر ۲۰۱۵ ● ۲۵۲۹

▪ اوقات شرعی

اذان ظهر	۱۲:۱۴
غروب خورشید	۱۷:۰۹
اذان مغرب	۱۷:۲۹
نیمه شب شرعی	۲۳:۳۰
اذان صبح فردا	۰۵:۵۱
طلوع خورشید فردا	۰۷:۲۰

» منبع: موسسه ژئوفیزیک تهران

▪ آب و هوا

پیش‌بینی وضع هوا:

صاف تا کمی نیمه ابری ، مه

شهرستان	همدان	ملایر	تویسرکان	نهاوند	کبودراهنگ	رزن	فامنین	قهاوند	اسدآباد	بهار
▲	۰	۴	۲	۴	۰	۰	۰	۱	۱	۰
▼	-۱۲	-۵	-۵	-۶	-۱۳	-۱۲	-۱۳	-۱۰	-۱۰	-۱۲
▬	۹۰	۷۵	۸۰	۸۰	۹۰	۸۵	۸۵	۹۰	۸۵	۹۰

▪ حدیث:

امام علی (ع):

شایســـته ترین چیزهایی که جوانان باید آنها را بیاموزند، چیزهایی هستند که دربزرگسالی به آنها نیاز دارند.

[شرح نهج البلاغه ابن ابی الحدید، ج ۲۰،ص ۲۳۳، ح ۸۱۷]

▪ دوبیتی باباطاهر

ته سر ورزان مو سودای ته ورزان — گریبان بلرزان وا ته لرزان
کفن در کردنم صحرای محشر — هران وینان احوال ته پرسان

تـــازه‌ها

اپراتور سلامت هوشمند آغاز به کار کرد

با امضای توافق‌نامه‌ای میان شـــرکت آوای فناوری اطلاعات ســـلامت به عنـــوان بازوی فناوری اطلاعات و ارتباطات وزارت بهداشت و شرکت دانش بنیان فناپ، این شـــرکت یکی از اپراتورهای سلامت هوشـــمند در ایران شد. به گزارش تابناک، طبق این توافق‌نامه، موضوع تولید و بهره‌برداری از راهکار جامع و یکپارچه بیمارستان هوشمند به صورت مشترک در دستور کار قرار گرفته است.

سرمایه‌گذاری و مشـــارکت در طراحی، معماری، پیاده‌سازی، استقرار، بهره‌برداری، پشـــتیبانی و توســـعه راهکار جامع و یکپارچه بیمارستان هوشمند و ابر درمان (سلامت) جزو مفاد این توافق‌نامه است.

روبات سرایدار رونمایی شد

جاروی روباتیکی ســـاخته شد که قادر به تمیز کردن خانه اســـت و با بهره بردن از ســـه دوربین امنیتی متحرک همچون یک سرایدار در غیاب صاحبخانه عمل می‌کند.

به گزارش خبرآنلاین، شرکت «ال جی» از آخرین مدل جارو روباتیک خود با نام «تربو پلاس» رونمایی کرد. این در حالی اســـت که فناوری «AR» یـــا همان واقعیت افزوده در این جارو روباتیک آن را از ســـایر روبات‌های مشابه متمایز می‌کند.

ایـــن جاروی روباتیک با اتصال به گوشـــی هوشـــمند و دریافت پیـــام می‌تواند به مـــکان مورد نظر در خانه هدایت شـــود و آنجا را تمیز کند.

دوچرخه مولد برق ساخته شد

دوچرخـــه مولد برق بـــا قابلیت تأمین بـــرق مورد نیاز یک خانه برای ۲۴ ســـاعت ساخته شد.

به گـــزارش مهر، این دوچرخـــه جالب به شـــکلی طراحی شـــده اســـت که با رکاب زدن قادر بـــه تولید برق است.

همچنین طراحی این دوچرخه مولد به گونه‌ای اســـت که ســـادگی در اجزای آن به چشـــم می‌خورد و دارای یک باتری ۱۲ ولتاژی است که منبع تغذیه برای تولید برق است.

ایـــن دوچرخه مولد می‌تواند به طور همزمـــان برق مورد نیاز برای ۲۴ لامپ، پنکه، تلفن و شارژر تبلت را تأمین کند.

تولید دندان طبیعی دائمی در محیط آزمایشگاهی

دانشـــمندان بـــر روی نســـل جدیـــدی از دندان‌های قابل کاشت کار می‌کنند که شاید در آینده بتوان از آن برای انسان‌ها نیز استفاده کرد.

به گزارش مهر، گروهی از دانشمندان راه حل طبیعی‌تری ارائه کرده‌اند که کاربردهای گســـترده‌تری داشـــته و به راحتی می‌تـــوان آن را برای موش‌های آزمایشگاهی به کار برد.

رویش دندان در انسان فرایند پیچیده‌ای است که ارتباط زیادی با آنچه که «ریشه دندان» نامیده می‌شـــود، دارد. در واقع این بخش را می‌توان توده‌ای از ســـلول‌ها نامید که در مراحل نخست زندگی هر فرد در فک تولید می‌شوند.

تولید ۱۷ پروتئین نوترکیب با کاربرد پژوهشی

۱۷پروتئیـــن نوترکیب با کاربرد پژوهشـــی در مرکز زرویان تولید شـــد که هم اینک تلاش برای تجاری‌ســـازی این محصولات در دستور کار اســـت. این پروتئین‌ها در حوزه‌های مختلفـــی مانند تحقیقات در سلول‌های بنیادی، کبدی، عصبی، پانکراسی و قلبی استفاده می‌شوند.

تولید پروتئین‌های نوترکیب با توجه به نیازهای مجموعه‌های پژوهشی و تحقیقاتـــی داخلی و برای ارائه خدمـــات مطلوب به نیازمندان انجام می‌گیرد.پروتئین‌هـــای نوترکیبـــی که ما تولید می‌کنیـــم در زمینه‌های تحقیقاتی اســـتفاده می‌شـــود و تاکنون به تعدادی از مراکز تحقیقاتی و دانشگاه‌های داخل کشور ارائه شده است.

خواندنی

امپراتوری گربه‌ها در یک جزیره

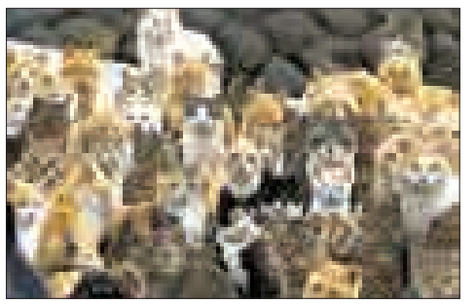

جزیره اوشـــیما یک دهکده ماهیگیری اســـت که به عنوان جزیره گربه‌ها شناخته شده است.

جزیره اوشیما در جنوب ژاپن قرار گرفته است و یک دهکده ماهیگیری است که به عنوان جزیره گربه‌ها شناخته شده است.

جمعیت این دهکده ۱۷ نفر ساکن و حدود ۱۲۰ گربه است؛ این گربه‌ها در خانه‌های ماهیگیران زندگی می‌کنند و ســـاکنان از بودن گربه‌ها اصلاً ناراضی نیستند. به گزارش فارس، در ابتدا گربه‌ها برای گرفتن موش‌هایی که در جزیره بودند به این جزیره برده شـــدند اما به مرور ماهیگیران به بودن گربه‌ها عادت کردند و ساکنین جزیره به آنها علاقمند شدند.

بی‌حسی موضعی جایگزین قطع دردناک عصب

استاد و محقق ایرانی دانشگاه «رایرسون» کانادا پس از موفقیت در مراحل آزمایشـــگاهی و نمونه‌سازی دستگاه هدایت، تقویت و تمرکـــز امواج فراصوت برای مقاصد درمانی از جمله ســـوزاندن عصب‌های دردناک و تســـکین دردهای مزمن، به دنبال استفاده از این سامانه در بی‌حسی موضعی است.

جهانگیر توکلی که با همکاری اســـاتید و جمعی از دانشـــجویان دکتری، در حال توســـعه و تکمیل این فناوری هستند تا از امواج بی‌خطر و پرکاربرد فراصوت برای مقاصد درمانی استفاده کنند، در گفت‌وگو با ایسنا گفت: این فناوری با نام هایفو شناخته می‌شود.

بهبود کیفیت روغن‌های خوراکی با نانوکپسول‌ها

محققان ایرانی، موفق به جایگزینی افزودنی‌های آنتی‌اکسیدان مصنوعی مضر با ترکیبات طبیعی اســـتخراج شده از عصاره برگ درخت زیتون در روغن‌های خوراکی شدند.

در ایـــن روش، به دلیـــل قرارگیری عصاره بـــرگ درخت زیتون درون نانوکپســـول‌های طراحی شده، میزان اثربخشی این ترکیبات آنتی‌اکسیدان افزایش یافته و در نتیجه کیفیت روغن خوراکی بهبود یافته است.

بـــه گزارش ایســـنا، اکســـایش، عامل اصلی فســـاد چربی‌ها و روغن‌ها محســـوب می‌شـــود. به همین دلیـــل، عموماً ترکیبات آنتی‌اکســـیدان برای جلوگیری از بدطعمی و فســـاد ناشـــی از اکســـایش به این محصولات اضافه می‌شـــوند که البته برخی از آنها برای سلامتی مضرند.

کدبانو

سالاد ترشی خیار

خیار ..... یک تا ۳ عدد
سیر ..... ۲ حبه
شکر ..... یک قاشق غذاخوری
سس سویا ..... یک قاشق غذاخوری
سرکه سیاه چینی ..... یک قاشق غذاخوری
روغن چیلی ..... یک قاشق غذاخوری

▪ طرز تهیه:

با اســـتفاده از یـــک وردنه یا ســـاطور به خیارها ضربه بزنید تا از هم جدا شوند. سپس آنها را به تکه‌های ۲/۵ سانتیمتری خرد کرده و با همه مواد لازم و یک قاشـــق چایخـــوری نمک در یک کاســـه خوب مخلوط کنید.

گزارش

خانواده ها یک لیوان شیر را هم نمی خورند

عوامل بسیاری می‌تواند بر نوع تغذیه شما تأثیر بگذارد، اما آنچه این روزها بیش از پیش اهمیت پیدا کرده تأثیر وضعیت اقتصادی است.

متأسفانه اشتباه بزرگ ما این است که وقتی مشکل مالی داریم، از غذای خود می‌زنیم، اما نه به شـــکل صحیح، بلکه آنچه را مفید اســـت، حذف می‌کنیم. شـــیر و لبنیات یکی از آن ضروری‌هاست که هنوز هـــم در جامعه ما فرهنگ اســـتفاده از آن جانیفتاده است.

آخرین تحقیقـــات میدانی درباره ســـرانه مصرف لبنیات در کشور نشـــان می‌دهد این میزان به کمتر از ۷۰کیلوگرم در ســـال رسیده، یعنی در روز فقط ۱۹۰سی‌سی شیر!

بهار امسال اعلام شد مردم در سال ۹۱ در مقایسه با سال ۹۰، حدود ۲۲درصد مصرف لبنیات و شیر خود را کم کرده‌اند و اکنون در آخرین روزهای سال اعلام شده که مردم در ســـال ۹۲ هم در مقایسه با سال ۹۱، لبنیات و شیر کمتری خورده‌اند.

با این حساب، می‌توان انتظار داشت سرانه مصرف لبنیات در ایران که سال گذشته ۷۰ کیلوگرم اعلام شده، به کمتر از این میزان رسیده است.

به گزارش خبرآنلاین، رئیس صنایع شیر ایران در اظهارنظری در این‌باره گفته است: تحقیقات میدانی شرکت‌های همکار صنایع شیر ایران در نزدیک به ۸۰شهر بزرگ کشور نشان می‌دهد مردم در مقایسه با سال گذشته، مصرف لبنیات خود را ۱۴/۶درصد کاهش داده‌اند.

عبدالامیـــر باروتکوب، در تشـــریح جزئیات نتایج این تحقیق گفت: «آمار حاصل از این تحقیق نشان می‌دهد کاهش مصرف لبنیات در کشور با اطلاعاتی که مرکز آمار ایران درباره کاهش مصرف موادغذایی در کشور منتشر کرده، همسو است.

این آمار، هشـــداردهنده است، زیرا شیر و لبنیات، غذایی است که جایگزین ندارد و سلامت مردم، به خطر افتاده است.»

کودکانی با قد کوتاه و دندان‌های پوسیده

رئیس صنایع شیر ایران درباره تبعات کاهش مصرف مواد لبنی در جمعیت ایران گفت: «تحقیقات نشان می‌دهـــد میانگین قد دانش‌آموزان ســـالانه کوتاه‌تر می‌شود.

همچنیـــن تعـــداد پوســـیدگی دنـــدان در دهان دانش‌آموزی که به سن مدرســـه می‌رسند به طور متوســـط ۵/۷ دندان در هر فرد است. یعنی کودکان ما با قدهای کوتاه و دندان‌های پوســـیده به مدارس می‌روند.

این مشـــکلات به خاطر کاهش مصرف لبنیات در کشور است، زیرا سرانه مصرف میانگین لبنیات در کشورهای اروپایی، نزدیک به ۳۰۰کیلوگرم است.»

مرکـــز تحقیقات پوکی اســـتخوان کشـــور اعلام کرده‌اســـت: در ســـال ۸۰ جمعیـــت دارای پوکی استخوان بالای ۵۰ سال کشور تنها۱۵/۳درصد بوده است. این میزان در سال ۹۰، به دو برابر یعنی بیش از ۳۰ درصد جمعیت بالای ۵۰ ســـال رسید و هم اکنون این میزان نزدیک به ۳۴ درصد اســـت، یعنی مصرف شیر در جامعه کمتر شده و سالمندان، دچار پوکی استخوان شده‌اند.

بسیاری از خانواده‌ها یک لیوان شیر هم در ماه مصرف نمی‌کنند

یک فوق‌تخصص تغذیه، با تأکید بر اینکه بسیاری از خانواده‌هـــا، ماهی یک لیوان شـــیر هم مصرف نمی‌کنند، گفت: متأسفانه به دلیل افزایش بی‌سابقه قیمت لبنیات پس از هدفمنـــدی یارانه‌ها و اعمال نکردن سیاست‌های تشـــویقی از سوی مسئولان، مصـــرف این مواد در ســـطح جامعـــه به صورت بی‌سابقه‌ای کاهش یافته است. به طوری‌که درصد بســـیاری از خانواده‌ها، مصرف لبنیات به ویژه شیر را از سبد غذایی خود به طور کامل حذف کرده‌اند.

کوروش جعفریـــان به ضرورت مصرف لبنیات در یک برنامه غذایی سالم تأکید کرد و افزود: مصرف لبنیات نظیر شیر، ماست، پنیر، دوغ، کشک و... باید حتماً در الگوی غذایی سالم گنجانده شود.

در واقع در برنامه غذایی همه افراد از لحظه تولد تا لحظه مرگ باید به مصرف لبنیات اهمیت داده شود.

وی در ادامه به بحـــث ذائقه و تمایلات افراد برای مصرف لبنیات اشاره کرد و گفت: متأسفانه به دلیل اینکه بسیاری از مادران پس از شیرگرفتن کودکان، تلاشی برای مصرف گروه لبنیات به خصوص شیر گاو و گوســـفند برای نوزاد خود انجام نمی‌دهند، در نتیجه در شـــکل‌گیری شـــخصیت غذایی این افراد در بزرگسالی، مصرف لبنیات حفظ نمی‌شود و همچنیـــن به دلیل ایجاد فاصله از شـــیرگیری و مصرف دوباره لبنیـــات، آنزیم لاکتوز بدن کودکان کاهش می‌یابد و این کاهش لاکتوز موجب می‌شود افراد پس از مصرف لبنیات دچار مشکلات گوارشی نظیر اســـهال، دل درد، دل‌پیچه و... شوند که تحمل مصرف این مواد را برای کودکان کاهش می‌دهد.

پوکی استخوان مهمترین عارضه مصرف نکردن لبنیات

وی در ادامه به مهمترین عوارض کمبود مصرف لبنیات در جامعه اشـــاره کرد و گفت: متأسفانه به دلیل اینکه عوارض کاهش مصرف مواد لبنی در افراد امری آنی نیســـت، بنابراین بسیاری از افراد تصور می‌کنند بدون مصرف این مواد هم می‌توان به زندگی ادامه داد، در حالی که عوارض مصرف نکردن لبنیات در درازمدت حدود ۱۰ تا ۱۵سال به بعد به صورت پوکی اســـتخوان و... بروز پیدا می‌کند.

جعفریان با بیان اینکه افراد معمولی باید دو تا ســـه لیوان شیر در روز مصرف کنند، گفت: البته می‌توان به جای این مقدار از لبنیات جایگزین نظیر ماست یا دوغ نیز اســـتفاده کرد و نوجوانان، ورزشکاران و بیماران پوکی اســـتخوان، میزان نیازشان در روز به مواد لبنی بسیار بیشتر از مقدار ذکر شده است.

در همه جای دنیا مهمترین منابع خوراکی لبنیات، سبزی‌ها و میوه‌ها هستند.

رئیـــس انجمن متخصصـــان داخلی ایـــران درباره وضعیت سلامت در کشور به «آرمان» می‌گوید: در کشـــورهای پیشرفته از بدو تولد کودک به سلامت و تغذیه آن اهمیت داده می‌شـــود و تلاش می‌کنند همه چیز اصولی و صحیح باشـــد. اما در ایران همه فکر می‌کنند کودک‌شان هرچه تپل‌تر و چاق‌تر باشد بهتر است، برای همین تغذیه نامناسب از همان ابتدا آغاز می‌شود.

ایرج خسرونیا درباره ضررهای غذاهای فست‌فودی می‌افزاید: در همه جای دنیا مهمترین منابع خوراکی لبنیات، ســـبزی‌ها و میوه‌ها هستند اما در کشور ما به‌قدری غذاهای فســـت‌فودی شدت گرفته است که کمتر کســـی از غذاهای سالم استفاده می‌کند و همین امر موجب چاقی می‌شود که خودش سرمنشأ بسیاری از بیماری‌هاست.

وی دربـــاره اهمیت مـــواد لبنی و مـــواد پروتئینی می‌گوید: اکنون طوری الگوهای غذایی ایران تغییر کرده که حتی روستاییان که خودشان باید تولیدکننده مواد لبنی باشد سر سفره‌های‌شان لبنیات نیست! این حذف شـــدن لبنیات از سفره مردم مهمترین عامل پوکی استخوان و کوتاهی قد است.

مواد پروتئینی ســـالم و تازه نیز به سبب گرانی از ســـفره بســـیاری از خانواده‌ها حذف شده که اینها همگی به وضعیت سلامت در ایران لطمه می‌زند.

این کارشناس در پایان با اشاره به ضرورت مراجعه به پزشـــک در مواجهه با هر نوع بیماری، می‌گوید: مـــردم وقتی با مشـــکلی مواجهه می‌شـــوند نباید بگذارند با گـــذر زمان بهبود پیدا کند، بلکه باید به پزشک مراجعه کنند تا در صورت بروز مشکل بتوان به موقع جلوی آن را گرفت.

عکس روز

بازدید مسئولان استانی از مجتمع شهید جواد قاسمی ویان

عکس: همدان پیام

گل وگیاه

راندیا آکیولیتا

گیـــاه "راندیـــا آکیولیتا" یکـــی از گیاهان خانواده روبیاســـه اســـت. این گیاه به صورت درختی کوچک یـــا درختچه‌ای که می‌تواند تا حدود ۲ تا ۶ متر ارتفاع رشد کند وجود دارد.

این گونه‌های گیاهی بومـــی فلوریدا، برمودا، باهاما، جزایر کاریـــب، همچنین از مکزیک تا سراسر آمریکای مرکزی و جنوبی تا کلمبیاست.

این درخت همیشه سبز، خاردار، با برگ‌های چرمی است. برگ‌ها به صورت ساده، به طول حدود دو اینچ، بدون دندانه، دایره‌ای شکل، با رگبرگ‌هایی پرمانند است.

خبر

شهرک صنعتی بهار فرصتی برای استقرار صنایع تبدیلی

مدیرعامل شـــرکت شـــهرک‌های صنعتی استان همدان گفت: شهرک صنعتی غذایی بهار ظرفیت لازم برای استقرار صنایع تبدیلی غذایی به‌ویژه محصولات کشاورزی را در استان همدان فراهم کرده است.

کیـــوان گـــردان در گفت‌وگـــو با فـــارس گفت: با توجه به استقرار شـــهرک صنایع غذایی بهار، امکان ســـرمایه‌گذاری برای همه علاقمنـــدان به این حوزه به‌ویژه فعالان حاضر در شهرستان‌های بهار و همدان به طور همزمان فراهم شده است.

وی افزود: از آنجا که شهرســـتان بهار به عنوان قطب کشاورزی در استان و کشور مطرح است، این شهرک که با گرایش تخصصی غذایی ایجاد شـــده اســـت، امکانات لازم را برای افراد برای راه‌اندازی واحدهای صنعتی مرتبط فراهم کرده است. مدیرعامل شرکت شـــهرک‌های صنعتی اســـتان همـــدان تصریح کرد: امکانات لازم در شهرک شامل تصفیه‌خانه فاضلاب، آب، بـــرق و راه فراهـــم شـــده و گاز و تجهیزات مخابراتی آن تا پایان سالجاری تکمیل می‌شود.

وی خاطرنشان کرد: مکان جغرافیایی این شهرک به طوری که در نقطه ثقل محور مواصلاتی غرب کشور قرار گرفته نیز از مزایای آن به حساب می‌آید.

گردان تأکید کرد: فعالان حـــوزه مواد غذایی که در شهرستان‌های بهار و همدان فعالیت می‌کنند می‌توانند به راحتی فعالیت خود را به این شـــهرک منتقل کرده و تولیدات خود را با کیفیت بهتر و هزینه تمام‌شـــده کمتری ارائـــه دهند و ضمن تولید ثروت، اشـــتغال بیشتری را نیز ایجاد کنند.

احتمال بارش برف در روزهای آینده

کارشناس مرکز پیش‌بینی هواشناسی استان همدان گفت: از صبح پنج‌شـــنبه موج نسبتا ضعیفی استان را تحت تاثیر قرار می‌دهد بنابراین روزهای پنج‌شـــنبه تا ظهر جمعه احتمال بارش برف در برخی نقاط خواهد بود.

نادر پیرتاج‌همدانی به ایســـنا گفت: در طول روزهای آینده آسمان اســـتان صاف تا قسمتی ابری در برخی نقاط با مه رقیق همراه خواهد بود.

وی افـــزود: طـــی روزهای آینده دمـــای فعلی این شهرســـتان با یک تـــا دو درجـــه افزایش و کاهش همچنان پایدار خواهد بود. کارشـــناس هواشناسی اســـتان شهرســـتان همـــدان را با دمـــای ۱۶درجه سانتیگراد زیرصفر سردترین نقطه استان اعلام کرد و افزود: این دما با یک تا دو درجه افزایش و کاهش همچنان ادامه خواهد داشت. پیرتاج‌همدانی با بیان اینکه تویســـرکان، نهاوند و ملایر با ٤ درجه بالای صفر بالاترین دمای استان را تجربه کرده‌اند، افزود: دمای فعلی همدان، اسدآباد، قهاوند و رزن هیچ‌کدام به صفر نرســـیده است و همگی ســـردی روز دوم زمستان را تجربه می‌کنند.

دانستنی ها

آیا می دانید؟

ستاره دریایی مغز ندارد.
فیل‌ها قادر به پریدن نیستند.
حلزون می‌تواند سه سال بخوابد.
زبان قوی‌ترین ماهیچه در بدن است.
روز تولد شما حداقل با ۹ میلیون نفر دیگر یکی است.
قلب انسان می‌تواند خون را ۱۰ متر به بیرون پرتاب کند.
اثر ســـیب در بیدار نگهداشتن افراد در شب بیشتر از قهوه و کافئین است.
هر آمریکایی به طور میانگین ۲ کارت اعتباری دارد.
شما نمی‌توانید با حبس کردن نفستان خودکشی کنید.
هیچ کلمه‌ای در زبان انگلیسی با کلمه "month" هم قافیه نمی‌شود.