پیام تاریخ، تمدن و فرهنگ مادستان
|ISNN: 2322-4665|

روزنامه همدان پیام

www.HamedanPayam.com

پنجشنبه ● ۱۹ اسفندماه ۱۳۹۵ ● ۱۰ جمادی‌الثانی ۱۴۳۸ ● ۹ مارس ۲۰۱۷
سال دوازدهم ● شماره ۲۸۷۱ ● ۱۲ صفحه روزنامه + پیام آدینه + نیازمندی‌ها ● ۵۰۰ تومان

کانال خبری همدان پیام در تلگرام | t.me/hamedanpayam
کانال نیازمندی‌های روزنامه در تلگرام telegram.me/bazarehamedan

ایران

ایران پیروز اقتصاد مقاومتی است

ص ۴

مادستان

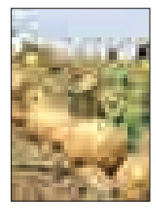

رفع خلأ صنایع تبدیلی استان با سرمایه‌گذاری و مشارکت هلند

ص ۳

ورزش

میخ اول را محکم بکوب!

ص ۷

خبر

در اقتصاد لنگ می‌زنیم

ص ۲

شارژ ضعیف بازار مسکن از طریق خانه اولی‌ها

ص ۶

نخستین حضور استاندار در دانشگاه

نیکبخت: ما دانشگاه را آزاد می‌خواهیم

ص ۲

هزار توی تورهای غیرمجاز گردشگری

بازار داغ دلال‌های سفر در تعطیلات

▪ این روزها همه تورگردان شده‌اند!

ص ۸

به یاد آتش‌نشانان فداکار پلاسکو

بیایید چهارشنبه‌سوری را ایرانی برگزار کنیم

ص ۵

سیدجمال نامی هم‌سنگ بیداری

▪ همایش «بیدارگر مشرق زمین» با حضور وزیر فرهنگ و ارشاد اسلامی و جمعی از سید جمال شناسان سرشناس کشور روز سه شنبه ۲۴ اسفند ماه در مجتمع فرهنگی و هنری سید جمال الدین اسدآبادی برگزار می شود.

در پیام آدینه امروز می‌خوانید

یادداشت روز

ستاد انتخابات از رسانه‌ها غافل نشود

هرچقدر به پایان سال نزدیک می‌شویم، فضای جامعه بیشتر رنگ و بوی انتخابات به خود گرفته و این روزها مباحث مربوط به دو انتخابات ریاست‌جمهوری دوازدهم و شورایی‌های اسلامی شهر و روستا از محافل سیاسی و رسانه‌ای به فضای عمومی جامعه کشیده شده است.روند اجرایی انتخابات نیز که از پاییز امسال آغاز شده بود، این روزها شکل جدی‌تر و ابعاد گسترده‌تری به خود گرفته است. فعالیت‌های احزاب و گروه‌های سیاسی نیز پر رنگ‌تر شده است

ص ۲

یادداشت میهمان

پشت پرده سود سهام عدالت

مردم با شوک رو به رو خواهند شد، اما چرا؟

۱- با ورود به سامانه اعلام شده با عنوان "سهام عدالت" به صفحه مقررات سامانه وارد خواهید شد. در همان بند اول به صراحت آمده "این سامانه برای مشاهده صورتحساب و تسویه"بدهی مشمولین سهام عدالت می‌باشد". مراجعین محترم دقت کنند، آنچه گفته شده، "تسویه بدهی"، و نه "پرداخت سود" سهام عدالت است.۲- پس از آن با رد کردن مراحل استعلام به صفحه‌ای خواهید رسید که در آن صورتحساب و عدد سود باقی مانده در طی ۱۰ سال گذشته، مشاهده می‌شود

ص ۶

مسئولان گزارش دهند در حوزه اقتصاد مقاومتی چه کرده اند

مقام معظم رهبری در دیدار با مردم آذربایجان شرقی- ۲۷ بهمن ۱۳۹۵

قابل توجه اعضای محترم کمیته ستاد اقتصاد مقاومتی و دستگاه‌های دولتی و خصوصی

همدان پیام برای نخستین بار منتشر می کند
پیام اقتصاد مقاومتی، اقدام و عمل
«کتاب سال»
استان همدان
در حوزه اقتصاد مقاومتی

به سفارش ستاد اقتصاد مقاومتی استان همدان

با بررسی و تحلیل عملکرد واقعی اداره‌ها و نهادهای دولتی و بخش خصوصی استان همدان در حوزه اقدام و عمل به اقتصاد مقاومتی

تلفن هماهنگی برای پذیرش مصاحبه، گزارش و یا آگهی

همدان: دفتر مرکزی ۳۸۲۶۴۴۳۳ (۰۸۱)
ملایر: خانم روستایی ۰۹۳۸۴۵۱۵۳۸۰ – ۳۲۲۵۲۲۰۰
نهاوند،گیان و برزول: خانم کمالوند ۰۹۱۸۷۱۰۱۸۶۱ – ۳۲۲۳۱۸۵۱
تویسرکان: خانم سوری ۰۹۱۸۴۲۸۹۰۴۱
کبودرآهنگ: خانم عظیمی ۰۹۳۶۷۱۳۹۷۹۹–۳۵۲۲۰۷۷۰
رزن: آقای هوشمندی ۰۹۳۶۰۱۸۵۶۳۳
بهار ولالجین: آقای رجبی راغب ۰۹۱۸۹۰۸۵۵۱۴ – ۳۴۵۲۵۵۵۵
سردرود: خانم کوکبی ۰۹۱۸۹۱۲۰۷۹۴ – ۳۶۷۲۳۲۶۹
شیرین‌سو: آقای طاقتی احسن ۰۹۱۸۳۱۴۱۹۸۹ – ۳۵۳۶۳۶۸۱
اسدآباد- فامنین- صالح‌آباد-قهاوند و جورقان (داخلی ۱۰۶-۱۱۰) ۳۸۲۶۴۴۳۳ – ۰۸۱

همدان پیام منتشر می‌کند
«دوازدهمین ویژه‌نامه نوروزی (۱۳۹۶)»

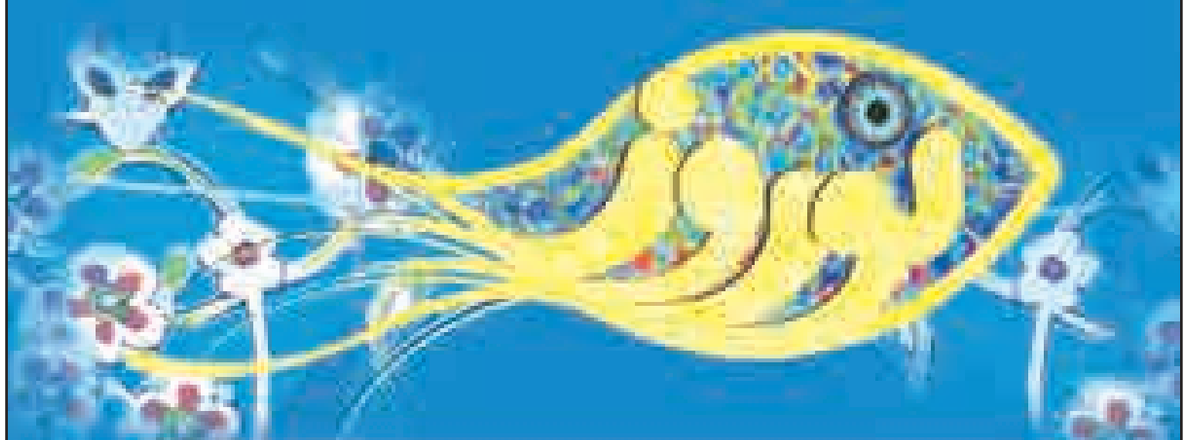

✓ نگاهی به رویدادهای مهم استان، ایران و جهان
✓ چالش‌های مدیریت شهری در سالی که گذشت
✓ حال اقتصاد، سیاست و جامعه در سالی که گذشت
✓ آغاز سالی که با رویدادهای مهم انتخاباتی گره خورده است
✓ همدان در سال آتی

۱۳ روز تا نوروز

همدان: دفتر مرکزی ۳۸۲۶۴۴۳۳ (۰۸۱)
ملایر: خانم روستایی ۰۹۳۸۴۵۱۵۳۸۰ – ۳۲۲۵۲۲۰۰
نهاوند،گیان و برزول: خانم کمالوند ۰۹۱۸۷۱۰۱۸۶۱ – ۳۲۲۳۱۸۵۱
تویسرکان: خانم سوری ۰۹۱۸۴۲۸۹۰۴۱
کبودرآهنگ: خانم عظیمی ۰۹۳۶۷۱۳۹۷۹۹–۳۵۲۲۰۷۷۰
رزن: آقای هوشمندی ۰۹۳۶۰۱۸۵۶۳۳
بهار ولالجین: آقای رجبی راغب ۰۹۱۸۹۰۸۵۵۱۴ – ۳۴۵۲۵۵۵۵
سردرود: خانم کوکبی ۰۹۱۸۹۱۲۰۷۹۴ – ۳۶۷۲۳۲۶۹
شیرین‌سو: آقای طاقتی احسن ۰۹۱۸۳۱۴۱۹۸۹ – ۳۵۳۶۳۶۸۱
اسدآباد- فامنین- صالح‌آباد-قهاوند و جورقان (داخلی ۱۰۶-۱۱۰) ۳۸۲۶۴۴۳۳ – ۰۸۱

علاقمندان چاپ مطالب و گزارش در این مجله می‌توانند در شهرستان‌ها به دفاتر نمایندگی و در مرکز استان به آدرس همدان، خیابان مهدیه‌روبروی دبیرستان شریعتی، ساختمان پیام مراجعه و یا با شماره تلفنهای درج شده ارتباط بگیرند.

پیام تاریخ، تمدن و فرهنگ مادستان
The Message Of Madestan's History & Civilization & Culture
روزنامه همدان پیام
۲
پنجشنبه ● ۱۹ اسفندماه ۱۳۹۵ ● شماره ۲۸۷۱
خبر
khabar@hamedanpayam.com

دلشادی رسماً رئیس مالیات استان شد

روز گذشـــته در آیینی محمد دلشـــادی به عنوان مدیرکل امور مالیاتی استان همدان معرفی شد.
در این آیین معاون مالیات‌های مســـتقیم سازمان امور مالیاتی کشور با ارائه گزارشـــی از آخرین وضعیت تحقق درآمدهای پیش‌بینی شـــده کشور در بودجه ســـال‌جاری گفت: باید تلاش کنیم با نصب‌العین قرار دادن عدالت مالیاتی و با شناسایی منابع جدید، از فرار مالیاتی اشخاصی که فعالیت‌های کلان اقتصادی داشـــته و از این راه درآمدهای هنگفتی را کسب می‌نمایند جلوگیری کنیم.
نادر جنتی با قدردانی از زحمات چندین ساله خلیفه، دلشادی را فردی فعال و بـــا دانش و اطلاعات مالیاتی بالا توصیف و برای وی در ســـمت جدید آرزوی موفقیت کرد. معاون سیاسی و امنیتی استاندار نیز در آیین با اشاره به ضرورت اجرای اقتصاد مقاومتی گفت: یکی از بندهای سیاست‌های ابلاغی مقام معظم رهبری در خصوص اقتصاد مقاومتی بحث نقش‌آفرینی مالیات در درآمدهای ملی کشور است و ما باید سمت و سوی کشور را به سمت درآمدهای پایدار ســـوق دهیم که تحقق این امر مهم با توجه ویژه به بحث مالیات حاصل می‌شود.
محمدابراهیم الهی‌تبار در ادامه گفت: رضایتمندی مردم از عملکرد دلشادی در دوران سرپرســـتی بســـیار خوب بود و ما امیدواریـــم این رضایتمندی همچنان ادامه داشته باشد.
مدیرکل امور مالیاتی استان همدان هم شناسایی منابع جدید مالیاتی را دستور کار جدیـــد این اداره کل عنوان کرد و ابراز امیدواری کرد که با همکاری و همدلی کارکنان این اداره‌کل، علاوه بر افزایش وصولی مالیات‌های پیش‌بینی شده، شاهد جلوگیری و کاهش فرار مالیاتی در استان باشیم.
وی در ادامه با اشـــاره به تعداد پرونده‌های مالیاتی که مورد رسیدگی قرار گرفته‌اند گفت: برای تحقق وصول مالیات‌های پیش‌بینی شده در سال‌جاری جلســـاتی را با حضور معاونین و رؤســـای امور مالیاتی برگزار نموده‌ایم و امیدواریـــم با برنامه‌ریزی‌های صورت گرفته شـــاهد تحقق صد در صدی وصول مالیات‌های پیش‌بینی شده برای استان باشیم.

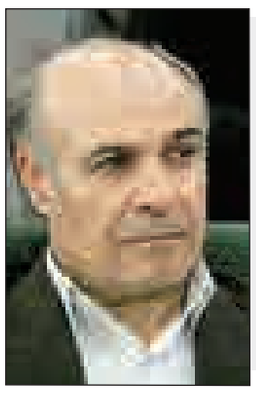

یادداشت روز

ستاد انتخابات از رسانه‌ها غافل نشود

هرچقدر به پایان سال نزدیک می‌شویم، فضای جامعه بیشتر رنگ و بـــوی انتخابات به خود گرفته و این روزهـــا مباحث مربوط به دو انتخابات ریاســـت‌جمهوری دوازدهم و شورایی‌های اسلامی شهر و روســـتا از محافل سیاسی و رسانه‌ای به فضای عمومی جامعه کشیده شده است.
روند اجرایی انتخابات نیز که از پاییز امسال آغاز شده بود، این روزها شکل جدی‌تر و ابعاد گسترده‌تری به خود گرفته است.
فعالیت‌های احزاب و گروه‌های سیاسی نیز پر رنگ‌تر شده و با توجه به برگزاری مجامع، همایش‌ها و نشســـت‌های حزبی که در روزهای گذشته نیز شاهد آن بودیم، می‌توان انتظار داشت که این فعالیت‌ها با گستردگی بیشتری دنبال شود.
بدون تردید فصل مشترک تمام مباحث در محافل گوناگون و تکاپوی انتخاباتی اشـــخاص و گروه‌های سیاســـی و همینطـــور فعالیت‌های ســـتادهای اجرایی و نظارت انتخابات حضور و مشارکت سیاسی و انتخابات پرشور همراه با آگاهی و شعور است که جریان‌های مختلف در مورد آن اتفاق نظر دارند.
زمینه‌ســـازی برای این مهم در گـــروی عوامل مختلف و نقش‌آفرینی بخش‌های گوناگون است.رســـانه‌ها و مطبوعات به عنوان نمایندگان افکار عمومی و به یک معنا رکن چهارم دموکراســـی نقشـــی مهم و بی‌بدیل در این زمینه دارند.
توجه به ایـــن موضوع و تلاش برای بهره‌گیری مناســـب از ظرفیت رســـانه‌ای از جمله ضرورت‌هایی است که متوجه ستادهای انتخاباتی است و در سطح استان نیز چنین انتظاری از ستاد انتخابات می‌رود.
بدون تردید مســـئولین و دست‌اندرکاران ستاد انتخابات استان بر این امر واقف هستند که برگزاری یک انتخابات حداکثری و پرشور که به دنبال آن هســـتیم، نیازمند تعامل خوب با رسانه‌ها فارغ از نگرش‌های جناحی و سیاسی رسانه‌هاست.
رســـانه‌ها نه تنها در ایجاد و تقویت نشـــاط سیاســـی و به دنبال آن مشـــارکت حداکثری مـــردم در انتخابات نقش موثـــری دارند، بلکه می‌توانند به انتخـــاب آگاهانه و تبیین شـــاخص‌های انتخاب اصلح کمک فراوانی نمایند. ضمن اینکه رسانه به عنوان بازوهای تأثیرگیر و تاثیرگذار رابطی بین مسئولان و مردم هستند که در تقویت سرمایه‌های اجتماعی و احساس مسئولیت جمعی نقش بسزایی دارند.
از طرفـــی ورود جدی رســـانه‌ها به مقولـــه انتخابات بـــه برگزاری ســـالم، بی‌حاشـــیه و قانونمند آن کمک می‌کند و باعث می‌شـــود تا دســـت‌اندرکاران انتخابات بدون دغدغه برنامه‌ها را دنبال کنند.وجود رسانه‌ها و احترام به کارکرد آنها در شیشه‌ای شدن و شفافیت انتخاباتی که مورد اهتمام و تأکید رئیس‌جمهـــوری نیز بوده یکی از لازمه‌های اعتمادبخشی در فرایند انتخابات است.
به هرحال تعامل ســـتادهای انتخابات با رسانه‌ها باید به بهترین شکل و شـــیوه ممکن باشد تا زمینه برای انتخاباتی با شکوه و در عین حال سالم فراهم گردد. تعاملی که باید از سطح کنونی فراتر رفته و به تغذیه فکری و محتوایی رســـانه‌ها کمک کند و از این ابزار مهم برای تحقق منافع ملی و انســـجام عمومی بهره بیشـــتری ببرد. فراموش نکنیم که انتخابات در وهله نخست مشارکتی حیثیتی و ملی به شمار می‌آید تا آزمونی برای جناح‌ها و گروه‌ها.

سخنگوی حزب اراده ملت ایران در همدان خبر داد

برگزاری سومین همایش سالانه توسعه حاما در همدان

سومین همایش سالانه توســـعه حاما در همدان با محوریت توســـعه مدیریت شهری و شـــوراها در امروز در کانون فرهنگی مهدیه از ساعت ۱۶ تا ۱۹ برگزار می‌شود.
ســـخنگوی حزب حاما در همدان با اشـــاره بـــه نقش مدیریت توسعه‌ای بیان کرد: سال گذشته همایشی با عنوان توسعه و نقش مردم در مجلس برگزار شـــد و امسال با برگزاری این همایش با محوریت توسعه مدیریت شهری و شوراها برگزار خواهد شد تا رسالت سیاسی خود را به انجام برسانیم.
حمیـــد خاورزمینی با بیان اینکـــه بحث توســـعه‌گرایی یکی از محورهای اصلی این همایش است ادامه داد: از موضوعات مهمی که در این همایش گفته خواهد شـــد بیان سیاست‌های حزب در استان و با توجه به نزدیک شدن به انتخابات شوراها آگاهی رساندن به جامعه است. سخنگوی حزب حاما در همدان افزود: با برگزاری این همایش‌ها باید به جامعه کمک کرد که علاوه بر زیرساخت‌های فیزیکی در ایجاد زیرســـاخت‌های فرهنگی نیز مشارکت کنند و همزمان به یک اجماع برای توسعه برسند، تا با تغییر مسئولان روند توسعه تغییر نکند. وی گفت: گاهی با تعریف اهداف متعدد، مسیر توســـعه را با چالش و ناکامی مواجه می‌کنیم و ضروری اســـت تا پس از تمرکز روی محورهای محدود تمامی عناصر اعم از دولت و نهادهای مدنی و مردم در راســـتای اجرایی شدن آن گام بردارند.
خاورزمینی با انتقاد به اینکه در نگاه به شوراها و تبلیغات آن برنامه جایگاهی ندارد گفت: در راستای رفع این مشکل برنامه‌هایی تدوین کردیم که در همایش خواهیم گفت.وی با اشاره به اینکه اگر نگاه کلی و خط و مشی متناسب نداشته باشیم بی‌برنامگی از آفت‌های آن خواهد بود افزود: در این همایش با یک برنامه مدون و حضور کارشناسان، چارچوبی را به عنوان یک بسته به مردم معرفی خواهیم کرد.سخنگوی حزب حاما در همدان با بیان اینکه یکی از اهداف احـــزاب اعلام برنامه‌های این حزب در فضاهای مختلف از جمله انتخابات اســـت گفت: به مردم فرصت آگاهی و مقایســـه بدهیم تا بهترین را انتخاب کنند، پرداختن به مســـائل فرهنگی، عمرانی، اجتماعی و مدیریت شهری به صورت مجزا توسط کارشناسان از برنامه‌های این همایش است.

نخستین حضور استاندار در دانشگاه

نیکبخت: ما دانشگاه را آزاد می‌خواهیم

«اســـتاندار در دانشـــگاه»؛ هرچه نرفتن محمدناصر نیکبخت به دانشـــگاه و تعویق پاسخ به درخواست دانشجویان گلایه‌بردار بود، حضور روز گذشـــته او در دانشـــگاه جبـــران همه روزهای نرفتـــه را کرد تا وی در نشســـتی کم‌نظیر نزدیک به ۵ ســـاعت پاسخگوی سؤالات دانشجویان باشد.
این اما چیزی نبود کـــه خودش از رفتن به جلسه دانشجویان پیش‌بینی کرده بود. نه‌تنها دقایـــق بودن نیکبخت در دانشـــگاه بوعلی بلکه حاشیه‌های نشست دانشجویان با او نیز جنس تازه‌ای به خود داشت.
استاندار همدان که به همراه ۲ معاون سیاسی امنیتی و هماهنگی امور اقتصادی در دانشگاه بوعلـــی حاضر شـــده بود ابتدای نشســـت گزارش «چنین شد» دولت در حوزه اقتصاد مقاومتی لحن معمولی خود را داشـــت که نباید از پاسخگویی به دانشجو کناره گرفت.
استاندار غیرسیاسی همدان اگرچه با آوردن معاون سیاســـی امنیتی به جلســـه پرسش و پاسخ پیش‌بینی سؤالات مباحث حاشیه‌ساز سیاســـی را کرده بود اما به جرأت می‌توان گفت تاکنون در جلســـه‌ای تـــا به این حد مجبور به اتخاذ مواضع صریح و شفاف در امور سیاسی نشده بود.
نیکبخت در ابتدای این نشســـت نه‌چندان شـــلوغ و پرتعداد دانشـــجویی سالن شهید چمران دانشـــگاه بوعلی بر اســـتقلال رأی و فکر دانشـــجویان تأکید کـــرد و گفت که علاقمند بـــوده پیش‌تر از این در دانشـــگاه حضور پیدا کند اما این نخســـتین جلسه او با دانشجویان نبوده است.
اســـتاندار همدان در ادامه با اشاره به کلیپ پخش شده در ابتدای نشست که به گلایه‌ها و انتقادات مردم همدان از بیکاری و فشـــار اقتصادی اختصاص داشـــت، گفت: شرایط روی کار آمدن این دولت و وضعیت خزانه، نرخ تورم و رشد اقتصادی را باید در بررسی امور لحاظ کرد و برخی جاها لازم است که گفته شود چرا این اتفاقات افتاده است.
نیکبخت بیـــکاری و مشـــکلات اقتصادی کنونی را ناشـــی از ضربه خوردن تولید در جریان هدفمندی یارانه‌ها و واردات بی‌رویه عنوان کرد و گفـــت: اگر بخواهیم که مردم امیدوار شوند باید کار اقتصادی انجام دهیم.
پس از مقدمه اســـتاندار نوبت به پرســـش نمایندگان تشـــکل‌های دانشجویی دانشگاه بوعلی‌سینا رسید که در ابتدا نماینده جامعه اسلامی دانشجویان از او سؤالاتی را در مورد انتصابات مدیران در اســـتان، پروازی بودن فرمانداران، پروژه راه‌آهن، نحوه محاســـبه آمار اشتغال در استان و محکومیت یکی از فرمانداران به حبس از او پرسید.

هیچ پستی به اقوامم نداده ام

نیکبخت در پاسخ به این سؤالات ابتدا گفت که در انتصابات خود ســـعی کرده جناح و جبهه افراد را دخیل نکند و روی توانایی و آمادگی افراد تصمیم بگیرد. استاندار در مورد پـــروازی بودن فرمانداران هم گفت: به همه فرمانداران اعلام شـــده که یا با خانواده در شهرستان‌ها مستقر شوند و یا استعفا دهند و تا انتخابات هم به آنها مهلت داده شده است.
وی در ادامه در پاســـخ به ســـؤالی در مورد استفاده از یکی از نزدیکان خود در یکی از مدیریت‌های اســـتانداری هم گفت: از نادر اســـتاندارانی هســـتم که یک نفر از خویش و قوم خودم را به اســـتان نیـــاورده‌ام و آن شـــخصی که اشـــاره دارید هم هیچ نسبت قومی با من یا خانم من ندارد.
اســـتاندار همدان در مورد وضعیت راه‌آهن تهـــران به همدان هم گفـــت: یکی از کارها و برکات برجام برای اســـتان همدان تکمیل این پـــروژه بوده که برابـــر آخرین گزارش من روزی بین هـــزار و ۱۵۰ متر ریل‌گذاری می‌شود و تا همدان ۵۳ کیلومتر راه دارد.
وی تأکید کرد که با روند کنونی این پروژه تا پایان اردیبهشت‌ماه به پایان نخواهد رسید و از این‌رو به رئیس‌جمهور نامه‌نگاری شده که کار از دو طرف انجام شود.
اســـتاندار همدان در مورد آمار اشتغالزایی در استان که به گفته نماینده جامعه اسلامی دانشجویان از فرمول‌ســـازی در آن استفاده شده هم گفت: ادعای من این است که بین ۷۰۰ تا هزار نفر بیمه شـــده داشته‌ایم و این آمار مستند به تأمین اجتماعی است و منظور بیمه شده جدید بوده است. خیلی‌ها گفته‌اند که این آمار درست نیســـت اما این آمار بر اســـاس ایجاد هزار و ۷۰۰ کارگاه جدید در سال ۹۵ بوده است.
نیکبخت بیان کرد: این تعداد شاغل به جای بیکاران نیامده و شـــغل جدید پیدا کرده‌اند؛ ضمن اینکه اتـــاق بازرگانی نیز از کارگاه‌ها بازدیـــد کرده و این آمـــار را تأیید و گاهی اضافه بر آن اعلام کرده‌اند.

فرماندار رزن هیچ جرمی مرتکب نشده

استاندار همدان در مورد موضوع محکومیت یکی از فرمانداران و اینکه چرا از ســـوی او اخراج نشـــده هم صراحتـــاً گفت: فرماندار من هیچ خلافی مرتکب نشده است. حکم او جای اعتـــراض دارد؛ چراکه وی مصوبه شـــورای تأمین شهرســـتانش را انجام داده اســـت و اقدام او در جهـــت حفظ وحدت بوده است.
نیکبخت تأکیـــد کرد: ما از حـــق اعتراض فرماندارانمان نخواهیم گذشت و امیدواریم دســـتگاه قضایی بالاتر از استان به این حق برسد.
وی در مورد آســـیب‌های اجتماعی اســـتان از جملـــه افزایش طلاق هـــم گفت: طلاق خوشبختانه در استان ۲ درصد کاهش داشته و برای ازدواج هم شـــما دانشـــجویان باید کاری بکنید.
در این هنگام که فضای جلســـه تغییر پیدا کرده نیکبخت به دانشـــجویان وعده داد در صورت ازدواج دانشـــجویی تسهیلات آن را بدون نوبـــت اخذ می‌کند و برای یکی از زوجین شغل ایجاد می‌کند.
در ادامه استاندار همدان پاسخگوی نماینده انجمن اسلامی دانشجویان مستقل دانشگاه بوعلی‌ســـینا بود. این نماینده دانشـــجویی از نیکبخـــت در مـــورد هدررفت آب برای نیـــروگاه مفتح، اصلاح الگوی کشـــت در استان و مدیریت محیط زیست استان پرسید.
استاندار در پاسخ به سؤال نخست او گفت که چاه‌های نیروگاه مفتح از ۸ ماه پیش بسته شـــده‌اند و این نیروگاه از پساب فاضلاب همدان تغذیه می‌شود.
وی در مورد مدیریت محیط زیســـت استان هم گفت که محمدی بهترین مدیر کشوری در حوزه حفاظت از محیط زیست بوده که تاکنون ۳ بار بـــرای جابه‌جایی وی به دیگر حوزه‌ها تلاش کرده است.

اگر فتنه را می گوئیم باید انحراف را هم بگوئیم

اما یکـــی از مهمترین مواضع و صریح‌ترین سخنان را نیکبخت غیرسیاسی در پاسخ به ســـؤالی در مورد فتنه ۸۸ بیان کرد. استاندار همدان در پاســـخ به این سؤال که نظرش را در مورد آن خواســـته بود، گفت: نه انحراف و نـــه فتنه، تولید وحدت نمی‌کنند. اگر قرار باشـــد فتنه را توضیح بدهیم باید به انحراف نیز بپردازیم. بهتر اســـت معیارمان رهبری و سردمداران نظام باشد.
نیکبخت تأکید کرد که هرچه که به وحدت ملی آســـیب برســـاند انحراف محســـوب می‌شود.
اســـتاندار همـــدان در ادامه در پاســـخ به دغدغه‌های یکی از دانشـــجویان هم گفت: ما باید دانشگاه امنی داشته باشیم و اینگونه نباشد که عوامل خارج از دانشگاه دانشجو را تحت فشار قرار دهند.
دیگر نماینده دانشـــجویان در این نشست از بسیج دانشـــجویی بود. وی از استاندار و معاونان وی در خصوص عملکرد اقتصادی و فرهنگی دولت پرسید که استاندار در ابتدا این گونه پاسخ داد: از افتخارات این دولت ایجاد رشد ۷ درصدی با نفت و ۶ درصدی بدون نفت بوده این در حالی بود که در آغاز دولت منفی ۶/۸ درصد بوده‌ایم.
استاندار همدان رساندن فروش نفت از ۸۰۰ هزار بشـــکه به بالای ۲ میلیون بشکه را در دولت یازدهم و برداشت مساوی از میادین مشترک گازی را از افتخارات دولت عنوان کرد.
معاون سیاسی امنیتی استاندار هم در پاسخ به ســـؤال از عملکرد فرهنگی دولت گفت: بودجه فرهنگی کشور ۷ هزار میلیارد تومان است اما دولت فقط ۱۳ درصد آن را می‌گیرد و برای این بخش باید همه پاسخگو باشند.
محمدابراهیم الهی‌تبـــار افزود: با این وجود در ایـــن دوران فعالیت‌های فرهنگی خوبی صورت گرفته که به عنـــوان نمونه بیش از تمام دوران بعد از انقلاب بودجه به راهیان نور اختصاص داده شده است.
وی ارتقای نرخ باروری استان از ۱/۸ به ۲/۱ دهم، کاهش طلاق، کاهش تصادفات را هم از نمونه کارهای ساختارمند فرهنگی دولت در استان عنوان کرد.
الهی‌تبـــار اما در این میان نقدی هم به کنش دولت سابق وارد کرد و گفت: آخرین باری که یک استاندار در دانشگاه بوعلی حضور یافتـــه را به خاطر می‌آورید؟! اگر ۸ ســـاله دولت نهـــم و دهم اجازه داده می‌شـــد که در دانشگاه‌ها پرســـش و پاسخ بشود بابک زنجانی‌ها و اختلاس‌ها به وجود نمی‌آمدند و امروز ما و شما نگران و دغدغه‌مند بیکاری و رکود نبودیم. (تشویق دانشجویان)
پس از ســـخنان الهی‌تبـــار، نماینده انجمن اســـلامی دانشجویان معتدل دانشگاه بوعلی ســـؤالاتی در مورد فشـــار به نیکبخت در مورد جابه‌جایی‌ها پرســـید. استاندار همدان پاســـخ داد: من هیچ فرمانداری را به شیوه فشار از سوی نمایندگان جابه‌جا نکرده‌ام. در مورد جابه‌جایی فرمانداران فامنین و اسدآباد هم هیچ فشـــاری نبود. فرمانـــدار فامنین به خواسته خودش تغییر کرد و اسدآباد را نیز به صلاحدید خودم تغییر دادم.
اســـتاندار همدان در مورد پرونده فرماندار رزن هم مجدداً گفت: اگر خوب بررســـی شـــود این فرماندار مظلوم واقع شده است و او هیچ خلاف سیاســـی مرتکب نشده و رســـیدگی به پرونده او جنبه سیاســـی پیدا کرده اســـت. امیدواریم قوه قضاییه با وجود انسان‌های عدالت‌محور این موضوع را حل کند.
اما نشست معمولی نیکبخت با دانشجویان از این هنگام به بعـــد رنگ دیگری گرفت. ماجرا از اعتراض و کنایه‌پراکنی‌های یکی از دانشـــجویانی آغاز شد که به نحوه مدیریت دانشگاه بوعلی‌سینا شدیداً معترض بود. او از نیکبخت خواســـت که جداگانه شنوای ســـخنان وی باشـــد. این در حالی بود که ســـخنان و کنایات او بـــا اعتراضات دیگر گروه‌ها همراه شد. ســـرانجام این دانشجو که مدعی بود دانشـــگاه بوعلی‌سینا به دلیل اظهارنظر دانشـــجویی در جلسه سخنرانی بذرپاش وی را به کمیته انضباطی کشـــانده و حکم تعلیق وی را صـــادر کرده با اجازه استاندار پشت تریبون رفت.
در این هنگام منصور غلامی، رئیس دانشگاه بوعلی‌سینا به نشانه اعتراض به این دانشجو و اینکه او را به رسمیت نمی‌شناسد از جای برخاســـت و در مقابل خواســـتار بازگویی موارد پرونده انضباطی این دانشـــجو شـــد. پس از آن معاونت فرهنگی دانشگاه بوعلی در حالی که قصد جلوگیـــری از اظهارنظر این دانشـــجو را داشت خواســـت که او را از تریبون کنار بزند که با مقاومت اســـتاندار روبه‌رو شد.
پـــس از این اقدام منصور غلامی به نشـــانه اعتراض جلسه را ترک کرد و هرچه استاندار از وی درخواست کرد که بماند، نپذیرفت.
علی‌رغم این حواشـــی، دانشجوی مذکور گفته‌های خود را به گوش اســـتاندار رساند که بیشتر در مورد فشـــارهای وارد شده به دانشجویان دانشگاه بوعلی، فشار حراست دانشگاه بر دانشجویان، بازداشت‌های متعدد که به گفته او در کشور بی‌نظیر است و نحوه مدیریت غلامی و تبعیض در حق تشکل‌ها بازمی‌گشت.

مدیریت دانشگاه باید نگاه پدرانه داشته باشد

اســـتاندار همدان در پاســـخ به نقدهای این دانشـــجو و در حالی که غلامی به جلســـه بازگشـــته بود گفت: من غلامـــی را درک می‌کنـــم؛ چراکـــه می‌بینم یـــک مدیر چه فشارهایی را برای مسئولیت تحمل می‌کند. از معاون سیاسی امنیتی می‌خواهم جلسه‌ای را با تشـــکل‌ها مقرر کند و نتیجه را به من بگوید.
نیکبخـــت تأکیـــد کـــرد: با هر سیســـتم و دستگاهی که لازم باشد جلسه می‌گذارم و از دانشگاه آزاد حمایت می‌کنم و به آزادی بیان مشتاقم اما خطوط قرمز را باید رعایت کرد. برای دانشگاه بوعلی مدیری بهتر از غلامی نیست منتها وی نیز باید نگاهی پدرانه داشته باشد.
استاندار گفت: همدان جای حساسی است و صلاح نیست که طیفی در دانشگاه در زورق باشـــند و طیف دیگر بـــا نامهربانی روبه‌رو شوند؛ چون دوام نمی‌آورند.
در پایان این نشســـت پرســـش و پاســـخ دانشجویی معاون هماهنگی امور اقتصادی و توســـعه منابع انسانی اســـتانداری نیز در سخنانی از اقدامات استان در تحقق اقتصاد مقاومتی گزارش داد.
رضا قیاســـی گفت: برگزاری ۱۱۹ جلســـه کارگروه رفع موانع تولید، ۸۴۴ مصوبه دربر داشته که ۳۱۹ مصوبه آن اجرایی شده و در مجموع ۷۲ میلیارد تومان تسهیلات پرداخت شده است.
وی مجموع تســـهیلات پرداختی از سوی کارگروه رفع موانع تولید و بانک‌ها را برای احیای واحدها ۵۵۵ میلیـــارد تومان عنوان کرد و افزود: تاکنـــون ۵ هزار و ۳۶۰ پرونده دریافت تســـهیلات برای واحدها تشـــکیل شده است.
اســـتاندار همـــدان هـــم در جمع‌بندی این نشســـت «چنین شـــد» دولت در استان را ســـرمایه‌گذاری ۸هزار و ۶۰۰ میلیارد تومان عنـــوان کرد و گفت: اســـتان اکنـــون با ۶۰ بانک خارجی تبادل مالی پیدا کرده است و عملکرد اســـتان در راستای اقتصاد مقاومتی بی‌نظیـــر بوده و مـــورد تقدیر معـــاون اول رئیس‌جمهور و مجمع تشخیص مصلحت نظام قرار گرفته است.
نیکبخت تحقق اهداف اقتصاد مقاومتی در کشـــاورزی اســـتان را تا ۱۳۵ درصد عنوان کرد و گفت: در هیچ استانی سراغ ندارید که ۸۱ درصد اراضی آبی تحت پوشش آبیاری مدرن قرار گیرد.
وی انســـداد ۲ هزار و ۲۰۰ چاه غیرمجاز را یکـــی دیگر از اقدامات اســـتان برای تحقق اقتصـــاد مقاومتی دانســـت و گفت: با اینکه اقدام ۲۲۰ میلیون مترمکعب آب صرفه‌جویی شد که معادل ۷ برابر سد اکباتان است.
وی تخصیص ۱۰۰ درصد اعتبارات ســـفر ریاست‌جمهوری، احداث ۱۰ هتل را هم از دیگرکارها و دستاوردهای دولت در استان دانست.
این جلســـه با تقدیر دانشجویان از استاندار و اهدای ۲ جلد کتاب به او به اتمام رسید.

shenide@hamedanpayam.com

شنیده‌ها

۱- معاون سیاسی و امنیتی اســـتاندار خواستار آسیب‌شناسی بی‌میلی دانشجویان به فعالیت‌های دانشجویی شـــده است. گویا الهی‌تبار در دانشگاه بوعلی این موضوع را مطرح کرده است. گفتنی است؛ به نظر برخی، فضای دانشگاه‌ها هنوز از نشاط لازم برخوردار نیست.
۲- صدور صورتحساب سهام عدالت با خوشحالی مردم مواجه نشده اســـت. گویا ابهام در پرداخت مبلغ مشخص شده در صورتحساب از سوی مردم دلیل این موضوع است. گفتنی است؛ اطلاع‌رسانی در این زمینه ضعیف است.
۳- اســـتاندار همدان برای حضور در جمع دانشـــجویان اظهار تمایل کرده است. گویا حضور بعدی نیکبخت در دانشگاه آزاد خواهد بود. گفتنی است؛ نخستین حضور استانداران در دانشگاه‌های استان توسط نیکبخت روز گذشته رقم خورد.
۴- ریل‌گذاری راه‌آهن همدان- تهران هم آغاز می‌شـــود. گویا علاوه بر ریل‌گذاری از تهـــران به همدان از طرف همدان هم ریل‌گذاری به دستور استاندار انجام خواهد شد. گفتنی است؛ درخواست این اقدام از طرف استاندار و برای تسریع در پایان کار بوده است.
۵- چند مقام دولتی تا پایان سال به همدان می‌آیند. گویا تاکنون سفر وزیر دفاع و وزیر فرهنگ و ارشـــاد اسلامی قطعی شده است. گفتنی است؛ وزیر دفاع برای شرکت در یادواره شهدای کارمند استان و وزیر فرهنگ و ارشاد اسلامی به منظور حضور در همایش سیدجمال‌الدین اسدآبادی به همدان و اسدآباد خواهند آمد.

خبـــرویژه

آیت‌ا... مکارم شیرازی:

خرید و فروش مواد محترقه حرام است

آیت‌ا... ناصر مکارم شـــیرازی از مراجع تقلید با بیان اینکه خرید و فروش مواد محترقه حرام است، گفت: مردم مراقب باشند در چهارشنبه ســـوری عید خود را عزا نکنند؛ این همه تلفات در یک شـــب شایسته مردم نیست.
وی روز چهارشنبه در جلسه درس خارج فقه خود در مسجد اعظم قم بیان کرد: هر سال زیان‌های فراوان استفاده از مواد محترقه در چهارشنبه ســـوری برای مردم گفته می‌شـــود و باز هم عده‌ای، این مواد را به کار می‌گیرند و به خود و دیگران آســـیب می‌رسانند، در حالی که این کار حرام اســـت. آیت‌ا... مکارم شـــیرازی با بیان اینکه چرا باید انسان جان خود را فدای مواد محترقه کند، افزود: جان انسان بسیار ارزشمند است و اگر هم قرار اســـت فدای چیزی شـــود، باید راهی باشد که ارزشمند است، همچون شهادت که سعادت انسان را در پی دارد.
وی ادامه داد: اســـتفاده از مواد محترقه که صدای بسیار زیادی هم دارد، به همســـایگان آسیب می‌رساند، ممکن است عده‌ای در خانه‌های خود بیمار داشته باشند و با این صداها دچار آسیب‌دیدگی‌های جدی شوند.
آیت‌ا... مکارم شیرازی بیان کرد: والدین، معلم‌ها و وسایل ارتباط جمعی باید پیوســـته به مردم و جوانان هشدار دهند و آنها را از انجام کارهای خطرناک در شب چهارشنبه سوری باز دارند.
وی ادامه داد: نیروی انتظامی هم باید با مراکز و اشـــخاصی که این مواد محترقه را به فروش می‌رسانند برخورد کند و اجازه ندهند این مواد به آسانی در دست مردم قرار گیرد.به گزارش ایرنا، این مرجع تقلید گفت: البته به لطف الهی، مردم جامعه هر سال نسبت به این مساله هوشمندی بیشتری به خرج می‌دهند و تعداد تلفات این مراسم کاسته می‌شود؛ در هر حال باید دانست با یک لحظه غفلت باید در تمام عمر اشک ریخت.
براساس آمارهای اورژانس کشور در چهارشنبه سوری سال گذشته سه تن کشته و ۲۵۹ تن مصدوم شدند.

خبـــر

۴ زلزله برای دوشهر نهاوند

روز گذشته دو شهر نهاوند چهار بار لرزید.
مدیرکل مدیریت بحران اســـتانداری همدان با اعلام این خبر گفت: ۴ زمین لرزه روز چهارشنبه ساعت ۱۲:۵۶ دقیقه ظهر تا ۱۳:۲۵ شهرهای فیـــروزان و گیان نهاوند را لرزاند. به گفته علیمردان طالبی این لرزه‌ها از ســـاعت ۱۳و یازده دقیقه آغاز و به فاصله کمتر از نیم ساعت چهار بار برزول و گیان را با حداقل یک و ۴ و یک و ۸دهم ریشتر لرزاند.

در اقتصاد لنگ می‌زنیم

معاون توســـعه مدیریت و منابع انسانی استانداری همدان با اشاره به منابع انســـانی و نبوغی که در اختیار کشـــور است، گفت: در زمینه اقتصاد مقداری لنگ می‌زنیم، فرصت زیادی در اختیار نداریم و منابع مالی‌مان محدود است، رقابت در جهان بسیار سخت و نفس‌گیر است بنابراین نباید بدون حســـاب و کتاب منابع خود را از دســـت دهیم.به گزارش ایسنا رضا قیاسی در همایش شرکت‌های دانش‌بنیان در همدان، اظهار کرد: تا کنون از مباحث اهداف چشم‌انداز ۲۰ ساله و توسعه جلو هســـتیم اما در زمینه اقتصاد مقداری لنگ می‌زنیم که باید کار کنیم و با توجه به روحیه و انگیزه انقلابی و منابع انسانی و نبوغ قابل توجهی که در اختیار داریم، می‌توانیم سرعتمان را در رسیدن به جوامع توسعه‌یافته بالا ببریم. معاون توســـعه مدیریت و منابع انسانی استانداری افزود: با همگرایی و تجربیات‌مان در توسعه کشور و اقتصاد کمک بگیریم چرا که در زمینه توسعه اقتصادی، منابع زیادی داریم به طوریکه هم از نظر موقعیت جغرافیایی و اقلیم منابع خوبی داشته و هم از نظر منابع معنوی زیادی داریم اما زیادی نیست و متعلق به نسل‌های آینده هم کشور است.

پیام تاریخ، تمدن و فرهنگ مادستان
The Message Of Madestan's History & Civilization & Culture
روزنامه همدان پیام
۳
پنجشنبه ● ۱۹ اسفندماه ۱۳۹۵ ● شماره ۲۸۷۱
مادستان
madestan@hamedanpayam.com

بحران اصلی شورای استان‌ها، اعضای آن است

لالجین- خبرنگار همدان پیام: نظر برخی آقایان نسبت به شوراها مثبت نیست و این بی‌اعتمادی موجب شده است، شورای عالی استان‌ها آن گونه که بایست، حمایت نشوند.

عضو هیأت‌رئیسه شورای عالی استان‌ها، مشکلات این نهاد را در نبود حمایت و اعتماد نسبت به نهادهای شورایی دانست و گفت: در این دوره همه تلاش خود را برای رساندن طرح‌ها و مصوبات برای حل مشکلات شهرداری و شوراها انجام دادیم.

زهرا سلیمی‌اخگر که یکی از اعضای شورای اسلامی شهر لالجین است، شورای عالی استان‌ها را در میان مردم و مسئولان ناشناخته خواند و افزود: بسیاری از نهادها و ارگان‌ها از شورایی‌های فرادست هیچگونه شناختی ندارند و این ضعف بزرگی است؛ اگر این جایگاه را می‌شناختند به راحتی می‌توانستند از پتانسیل‌های شورای عالی استان‌ها استفاده کنند.

به گفته وی، شرایط به حدی وخیم است که در ابتدای برخی جلسات باید پیش از آغاز، توضیح دهیم شورای عالی استان‌ها چه هست، چه می‌کند و چه می‌خواهد!

سلیمی اخگر با اشاره به اینکه شورای عالی استان‌ها برای برگزاری جلساتش حتی مکان مشخصی ندارد، بیان کرد: جلسات شورای عالی در سالن هتل برگزار می‌شود و ساختمان دبیرخانه شورای عالی استان‌ها هم متعلق به سازمان همیاری شهرداری‌هاست. همچنین جلساتی هم که به تصویب طرح‌ها اختصاص دارد در ساختمان قدیم مجلس شورای اسلامی برگزار می‌شود.

وی، بحران اصلی شورای عالی استان را اعضای آن دانست و گفت: افراد قوی باید به شوراهای فرادست راه پیدا کنند، افراد قوی که رویکرد و تجربه اجرایی دارند و می‌توانند این شورا را به جایگاه واقعی خود برسانند.

فرماندار بهار ابراز امیدواری کرد

رفع خلأ صنایع تبدیلی استان با سرمایه‌گذاری و مشارکت هلند

در استان همدان یک خلأ محسوسی در زمینه فراوری محصول سیب‌زمینی و نبود صنایع تبدیلی وجود دارد که امیدواریم با سرمایه‌گذاری و مشارکت کشور هلند این مشکل حل و سود دوطرفه نصیب کشورها شود.

فرماندار بهار در نشست با نایب‌رئیس انجمن سیب‌زمینی ایران و گروه هلندی گفت: ظرفیت خوبی برای صنایع تبدیلی در گذشته در استان و شهرستان ایجاد شد، اما متأسفانه به دلیل مشکلات اقتصادی با مشکل مواجه بود که تمایل سرمایه‌گذاران هلندی در خصوص مشارکت در این زمینه مایه خرسندی است.

محسن مرادی‌پناه با تأکید بر اینکه در استان همدان یک خلأ محسوسی در زمینه فراوری محصول سیب‌زمینی و نبود صنایع تبدیلی، با وجود ظرفیت‌های فراوان وجود دارد، ابراز امیدواری کرد با سرمایه‌گذاری به نتیجه مطلوب برسیم.

به گزارش روابط عمومی فرمانداری، وی تقاضا کرد با مشارکت کشور هلند که در عرصه کشاورزی بویژه سیب‌زمینی صاحب‌نظر است، سود دوطرفه نصیب کشورها شود.

مرادی‌پناه ادامه داد: فراوری سیب‌زمینی و فریز کردن سیب‌زمینی در دنیا سرانه بالایی دارد که اگر سرمایه‌گذاران بخش خصوصی در هلند مشارکت کنند، مطمئناً متضرر نخواهند شد.

تولید ۲۵ درصد سیب‌زمینی کشور در استان

نایب‌رئیس انجمن سیب‌زمینی ایران هم با اشاره به ظرفیت‌های شهرستان بهار در حیطه کشاورزی گفت: حدود ۲۵ درصد سیب‌زمینی کشور در استان همدان تولید می‌شوند و از مقدار ۷۰ درصد سیب‌زمینی تولیدی توسط تولیدکنندگان سیب‌زمینی شهرستان بهار است.

خسرو طالبی با بیان اینکه تولیدکنندگان سیب‌زمینی استان همدان سالیانه یک میلیون و ۲۰۰ هزار تن سیب‌زمینی تولید می‌کنند، افزود: منشأ ۷۰ درصد از بذور سیب‌زمینی استان همدان؛ کشور هلند بوده و از شرکت‌های هلندی خریداری می‌شود.

وی با تأکید بر اینکه تولیدکنندگان بهاری میزان ۴۰ تا ۸۰ تن در هکتار به طور میانگین برداشت می‌کنند، بیان کرد: شهرستان بهار دارای ظرفیت‌های وسیعی در بخش کشاورزی است و در بخش صنایع تبدیلی کشاورزی حرف‌های زیادی برای گفتن داشته است.

گسترش همکاری کشاورزی به نفع هلند و ایران خواهد بود

گروه هلندی هم هدف از این سفر را اینچنین مطرح کردند که هدف، ارزیابی صنعت سیب‌زمینی در ایران در زنجیره‌های مختلف کشت، داشت و برداشت و پس از آن و توجه به ظرفیت‌هایی که می‌تواند ارتقا و بهبود یابد، است.

همچنین در این جلسه عنوان شد: یکی دیگر از اهداف همکاری، تبادل دانش و اطلاعات است که به این منظور این گروه متشکل از افرادی از وزارت اقتصاد و یکی از دانشگاه‌های معتبر هلند حضور دارند.

آنها تأکید کردند گسترش همکاری کشاورزی به نفع ۲ کشور هلند و ایران خواهد بود و در این زمینه، تفاهمنامه همکاری بین وزرای اقتصاد ایران و هلند به امضا رسیده است.

یکی از افراد حاضر از هیأت اعزامی از کشور هلند هم گفت: یکی از سیاست‌های کشاورزی که ایران بر آن تأکید دارد، افزایش تولید و امنیت غذایی است و قسمتی که می‌تواند بسیار موثر باشد کاهش هدررفت‌های پس از برداشت است که باید از راه‌های مختلف با آن، مقابله کنند.

آنها معتقدند: در هلند دانش به روزی در زمینه تولید و فراوری محصول سیب‌زمینی وجود دارد که امیدواریم بتوان راه حل‌هایی برای حل مشکلات و رابطه بین بخش خصوصی ایران و هلند پیدا شود و در این زمینه با افراد کلیدی وارد مذاکره شوند.

به گفته یکی از اعضای این گروه اعزامی از هلند، در دانشگاه‌های این کشور، اعتقاد به تعامل بین بخش‌های علمی، دولتی و خصوصی وجود دارد و چالشی که دارند این است که پروژه‌های بزرگ را با همکاری ۳ بخش تعریف کنند و به عنوان پایلوت از جایی آغاز و سپس طرح را گسترش دهند.

البته پیش از حضور گروه هلندی در ایران با ۳ شرکت تولیدکننده بذر سیب‌زمینی، تولیدکننده ماشین‌آلات و سردخانه در خصوص تمایل با همکاری با ایران صحبت شده و سپس به این بازدید، اقدام شده است.

اعضای گروه هلندی بر پیشرفت تکنولوژی در ایران اذعان داشتند و همچنین صنایع تبدیلی را بسیار مهم ارزیابی کردند.

آنها گفتند بحث صنایع تبدیلی نیازمند سیب‌زمینی با کیفیت بالایی است و برای رسیدن به کیفیت مطلوب باید به همه مراحل کشت، داشت و برداشت توجه کنیم و کل زنجیره را در نظر داشته باشیم.

گفتنی است؛ وجود کشاورزان کوشا، نیروهای جوان، ضریب مکانیزاسیون بالا در مراحل کشت، داشت و برداشت، وجود ۱۰۰ هزار تن ظرفیت سردخانه‌ای در شهرستان بهار برای کاهش ضایعات، وجود انبارهای فنی و نیمه فنی، پوشش ۱۰۰درصدی آبیاری تحت فشار، وجود تشکل‌های خصوصی در سطح شهرها، ایجاد اشتغال بالای کشاورزی در شهرستان از ظرفیت‌های شهرستان بهار در حیطه کشاورزی عنوان شد.

انجام موفق نخستین بیوپسی پروستات در ملایر

پس از بهره‌برداری از دستگاه التراسونیک پیشرفته بیمارستان امام حسین(ع) ملایر که در نمونه‌برداری از پروستات و تشخیص عارضه‌های مختلف همچون سرطان کاربرد دارد، نخستین بیوپسی- prostate biopsy- موفق در این مرکز درمانی صورت گرفت.

نماینده ملایر در مجلس شورای اسلامی در گفت‌وگو با ایسنا در این‌باره گفت: در بازدید اخیری که از بخش‌های مختلف بیمارستان امام حسین ملایر(ع) و روند نوسازی و تجهیز این مرکز درمانی داشتیم، مدیران بیمارستان و متخصصان ارولوژی فعال در این مرکز با ارائه گزارشی از کاربردهای دستگاه التراسونیک پیشرفته، ملایر را دومین شهر پس از همدان در استان دانستند که با مجهز شدن به این دستگاه امکان خدمت‌رسانی به مراجعان فراهم شده است.

محمد کاظمی بیان کرد: به گفته مسئولان امر هزینه این روش تشخیصی در مرکز درمانی امام حسین(ع) ملایر تا ۸۰ درصد کاهش یافته و این موضوع امکان استفاده همه اقشار جامعه را مهیا ساخته است.

به گفته وی، پیگیری‌های نمایندگان ملایر در مجلس و حمایت‌های مجمع خیرین سلامت شهرستان، در دستیابی به این مهم قابل توجه بود.

نماینده ملایر در مجلس شورای اسلامی با بیان اینکه با به‌کارگیری موفق این روش تشخیصی پیشرفته در ملایر، از این پس متخصصان ارولوژی فعال در ملایر امکان خدمت‌رسانی به بیماران را خواهند یافت، افزود: حضور وزیر بهداشت‌ودرمان در ملایر سر منشأ برکات فراوان بود.

کاظمی با اشاره به اینکه روند تجهیز و نوسازی مراکز بهداشتی و درمانی ملایر ادامه دارد، بیان‌کرد: ارتقای سطح خدمات درمانی در ملایر از اولویت‌ها مهم کاری ماست.

وی ابراز امیدواری کرد: با رفع کامل کاستی‌های حوزه بهداشت‌ودرمان در این شهرستان، نیاز همشهریان به مراجعه به مرکز استان برای بهره‌مندی از خدمات درمانی و تشخیصی حل شود.

گفتنی است؛ با تجهیز اتاق عمل ارولوژی بیمارستان امام حسین(ع) ملایر به سیستم اولتراسوند، نخستین بیوپسی پروستات در ملایر انجام شد و با تجهیز اتاق عمل ارولوژی، امکان خدمات‌رسانی در سطح بالاتر و پیشرفته به بیماران فراهم شده است.

نماینده مجلس در آیین افتتاحیه ایستگاه شماره ۲ شهدای آتش‌نشان:

با همدلی و همراهی راه‌های توسعه نهاوند را هموار کنیم

با توجه به اینکه متأسفانه شهرستان نهاوند از کاروان توسعه عقب افتاده است، باید در حال حاضر با منابع محدود موجود راه‌های توسعه این شهرستان را با تعامل و همدلی هموار کنیم.

نماینده مردم شهرستان نهاوند در مجلس شورای اسلامی در آیین افتتاحیه ایستگاه شماره ۲ شهدای آتش‌نشان شهرداری نهاوند، خواستار ایجاد همدلی و همراهی تمامی مسئولان این شهرستان شد.

به گزارش روابط عمومی شهرداری، حسن بهرام‌نیا با اشاره به اینکه شهر پویا، زنده و با نشاط نیاز به مراقبت دارد، بیان کرد: امروز یوسفیان (شهردار نهاوند) در شرایطی شهر را مدیریت می‌کند که عقب‌ماندگی‌های این شهر از گذشته تاکنون تلنبار شده و باید با منابع کم در حد انتظارات مردم با مدیریت و تجربه کاری‌اش، خدماتی را به شهروندان نهاوندی ارائه دهد.

وی با بیان اینکه باید با تقاضای جامعه مخاطب گام‌هایمان را برداریم، افزود: با تلاش و کوشش در سایه همدلی توانستیم از وزارت نیرو مجوز اجرای عملیات آب خروجی از تصفیه فاضلاب شهر به میزان ۲۰ لیتر بر ثانیه از وزارت نیرو را اخذ کنیم.

بهرام‌نیا از اجرای طرح خاکستری در نهاوند خبر داد و گفت: در این طرح شهرداری از پساب تصفیه شده که کیفیت مناسبی برای آبیاری فضای سبز دارد، استفاده می‌کند و اجرای این طرح می‌تواند بخش اعظم کمبود آب فضای سبز را برطرف کند.

فرماندار نهاوند در ادامه مراسم افتتاحیه ایستگاه آتش‌نشانی با قدردانی از آتش‌نشانان در پی آتش‌سوزی کارخانه روغن نگین در چند روز گذشته، گفت: شهردار نهاوند توانست هزینه ۳۰ تا ۴۰ درصد امکانات و تجهیزاتی را که سازمان شهرداری‌ها برای شهرداری‌ها اختصاص می‌دهد را برای شهرداری نهاوند اخذ و از این امکانات برای این شهرداری به نحو احسن استفاده کند.

کریم حمیدوند در ادامه خواستار رقابت مثبت در انجام امور در شهرستان نهاوند شد.

وی همچنین با تأکید بر اینکه فضاهای مجازی نمونه‌ای از دموکراسی است که افراد در آن فضاها می‌توانند خواسته‌ها و حرفهای‌شان را مطرح کنند، ابراز امیدواری کرد: این فضاها در نهاوند هم برای توسعه همه‌جانبه به دور از سیاسی‌کاری و خواسته‌های شخصی به فعالیت بپردازند.

کوتاه از شهرستان

تخریب یک واحد ساخت‌وساز غیرمجاز در نهاوند

نهاوند- خبرنگار همدان‌پیام: یک واحد ساخت‌وساز غیرمجاز در اراضی روستای کوهانی شهرستان نهاوند تخریب شد.

مدیر جهاد کشاورزی شهرستان نهاوند در این‌باره گفت: مساحت این واحد غیرمجاز ۵۰۰ مترمربع است.

احمد باقری افزود: بر اساس قانون حفظ کاربری اراضی زراعی و باغ‌ها هر شخص حقیقی یا حقوقی که قصد تغییر کاربری و احداث بنا در اراضی زراعی و باغی را داشته باشد، ابتدا می‌بایست نسبت به اخذ مجوزهای لازم از کمیسیون قانون حفظ اراضی زراعی و باغی اقدام کند.

به گفته وی، اخطارهای لازم در چندین مرحله به مالک ملک مورد نظر داده شده بود که با بی‌توجهی نام برده مواجه شد، از این‌رو پس از اخذ مجوزهای لازم از مراجع قضایی و انجام سایر هماهنگی‌ها این ملک تخریب شد.

باقری گفت: افرادی که قصد احداث بنا در اراضی کشاورزی را دارند، ابتدا مجوزهای لازم را از امور اراضی شهرستان اخذ و پس از اخذ مجوز لازم، به ساخت بنا اقدام کنند.

احتمال شیوع بیماری VHS در بین ماهی‌های سردابی بهار

با توجه به فصل سرما در مزارع پرورش ماهیان سردابی شهرستان بهار در خصوص احتمال شیوع VHS ماهی‌های سردابی هشدار داده شد.

مسئول بهداشت و مدیر بیماری‌های آبزیان اداره دامپزشکی بهار، بیماری «VHS» را یک بیماری بسیار کشنده در مزارع پرورش ماهی به ویژه قزل‌آلای رنگین‌کمان عنوان کرد و گفت: این بیماری تمام ارگان‌های ماهی را در سنین مختلف درگیر می‌کند.

به گزارش روابط عمومی اداره کل دامپزشکی استان، اباذر لامعی افزود: این بیماری بین انسان و ماهی مشترک نبوده و خطری برای انسان ندارد، اما در صورت شیوع، تلفات شدیدی را در مزارع پرورش ماهی به همراه دارد.لامعی، تنها راه کنترل بیماری VHS را پیشگیری دانست و تأکید کرد: این بیماری هیچ راه درمانی ندارد و تنها با رعایت بهداشت و مسائل قرنطینه‌ای باید از بروز آن جلوگیری کرد.

کشف ۱۳۵ کیلوگرم گوشت فاسد در بیمارستان نهاوند

نهاوند- خبرنگار همدان پیام: ۱۳۵کیلوگرم گوشت فاسد ماهی و گوشت قرمز در آشپزخانه بیمارستان علیمرادیان نهاوند کشف و معدوم‌سازی شد.مسئول تعزیرات حکومتی شهرستان نهاوند در این‌باره گفت: این‌میزان گوشت فاسد شامل ۱۰۲ کیلوگرم ماهی و ۳۳ کیلوگرم گوشت گاو بوده است که جریمه این میزان تخلف هم ۴۴ میلیون و ۲۸۰ هزار تومان محاسبه شد.

بهزاد کاکاوندی افزود: همزمان با آغاز اسفندماه تا ۱۵ فروردین ماه همه روزه بازرسی از اصناف مختلف صورت می‌گیرد و شهروندان نیز می‌توانند هرگونه تخلف، گرانفروشی و... را به سامانه ۱۳۵ گزارش دهند و یا نارضایتی خود را به ۱۰۰۰۱۳۵ پیامک کنند تا با متخلفان برخورد شود.

حفر یک چاه دستی در روستای حسن‌آباد

به علت کمبود آب، یک چاه دستی در روستای حسن‌آباد شهر همدان حفر شد.

مدیرعامل شرکت آبفای روستایی استان همدان در گفت‌وگو با ایسنا گفت: به علت نزدیک شدن به ایام عید مصرف آب در روستاهای قاسم‌آباد و حسن‌آباد به شدت بالا رفته است؛ به طوری که با کمبود آب در این دو منطقه مواجه شدیم.

مصطفی هاشمی افزود: با حفر یک عدد چاه دستی در روستای حسن‌آباد و تعویض پمپاژهایی که دارای مشکل بودند، مشکل کمبود آب این منطقه برطرف شده و به‌صورت ۲۴ساعته آب این ۲ منطقه وصل است.

وی درباره تغییر کیفیت آب روستاهای کنجینه و یکانه که مشکل در طعم و مزه آب داشتند، گفت: در حال حفر یک چاه برای جلوگیری از این مشکل هستیم، به‌طوری که تاکنون حدود ۵۰ متر از این چاه حفر شده است و اتمام آن بستگی به میزان آبدهی چاه دارد.

هاشمی بیان کرد: مشکل آب این روستاها کیفیت آن است که این اتفاق در تابستان و پایین رفتن سطح آب رخ می‌دهد؛ به‌طوری که میزان محلول در آب بالا می‌رود و باعث تغییر مزه آن می‌شود.

برگزاری ۸۰ کلاس آموزش قرآن در رزن

۸۰ کلاس آموزش قرآن در شهرستان رزن برگزار شده است.

رئیس تبلیغات اسلامی شهرستان رزن در جمع خبرنگاران گفت: این دوره‌ها به صورت سهمیه‌ای شامل ۳۱ کلاس با ۶۱۰ نفر قرآن‌آموز و به صورت خودگردان و مردمی شامل ۵۰ کلاس با ۸۵۰ نفر قرآن‌آموز برگزار شده است. به گزارش مهر، حجت‌الاسلام حبیب‌ا... غلامی همچنین از کسب رتبه‌های نخست و سوم استانی در جشنواره «اقتصاد مقاومتی از منظر قرآن کریم» خبر داد و افزود: این جشنواره در ۲ مقطع سنی زیر ۱۵ سال و بالای ۱۵ سال برگزار شد.

توضیح یک خبر

در خبر دیدار مسئولان و معتمدان بخش شیرین سو با برخی مدیران کل استان در متن خبر در بخشی مربوط به دیدار با دادستان همدان به اشتباه دیدار با رئیس کل دادگستری درج شده بود که ضمن پوزش اصلاح می گردد.

الووو پیام

ایمیل ——— mardomi@hamedanpayam.com
پیامک ——— ۱۰۰۰۶۰۶۶
تلفن و پیام‌گیر ——— ۳۸۲۷۹۰۴۰ - ۰۸۱

منزل مسکونی ما در اعتمادیه شرقی، بلوار بهارستان، خیابان مولوی، کوچه حافظ قرار دارد که متأسفانه از وجود سطل‌های زباله در این کوچه و حتی نزدیکی آن محروم است. نمی‌دانم شهرداری محترم بر اساس چه سیاستی این اقدام را پیش گرفته که سطل‌های زباله را در برخی مناطق حذف کند و یا جانمایی نکند؟ اما این اقدام اصلاً منطقی نیست و تجمع زباله‌ها و منظره خشک شدن شیرابه‌های زباله در سطح آسفالت‌ها نما و منظره زشتی را نمایان ساخته است.

از مسئولان امر خواهشمندیم که در موارد بهداشتی حداقل اقدامات فنی‌تری را پیش بگیرند تا اینکه شاهد دیدن این صحنه‌ها باشیم!

بسیاری از همشهریان عزیز هم ساعت خروج زباله (۲۱ شب) از منزل را رعایت نمی‌کنند و در زمان‌های مختلف روز، کیسه‌های زباله را به سر کوچه هدایت می‌کنند که موجب تجمع گربه‌ها شده است و گاهاً شاهد حضور افرادی هستیم که به نام زباله دزد معروف هستند! هرچند گاهاً خودروهای حمل زباله هم به جای ۹ شب سابقه حضور ۱۲ شبی هم داشته‌اند که نشان‌دهنده کمبود نیرو یا امکانات در این عرصه خدماتی است.

امیدوارم گوش شنوا و چشم بینایی هم باشد که مشکلات ما را حل کند.

یداللهی

همسر بنده همچنان پس از گذشت ۱۷ روز از فارغ شدن کودکمان، دست‌هایش درد می‌کند. او نمی‌تواند از دست‌هایش به راحتی کار بکشد، زیرا زمان تزریق سرنگ در بیمارستان فاطمیه، متأسفانه پرستار مربوطه به بدترین شکل ممکن این کار را انجام داده است. آموزش پرستاران برای به دست آوردن تجربه به چه بهایی انجام می‌شود، اینکه مردم آزار ببینند. همه افرادی که به مراکز درمانی مراجعه می‌کنند، از بیمار تا همراه، همه درمانده هستند و نباید با رفتار نامناسب و یا خطا آنها را بیشتر آزار داد!

تماس تلفنی

خبر

احداث بیمارستان خیری روانپزشکی در جوراب ملایر

بیمارستان ۹۶ تختخوابی روانپزشکی به همت خیران سلامت در شهرستان ملایر احداث می‌شود که مجوزهای لازم آن از سوی وزارت بهداشت و درمان صادر شده است.

رئیس مجمع خیران سلامت ملایر در جمع خبرنگاران بیان کرد: تمامی هزینه‌های ساخت این بیمارستان توسط حاج حسن توکلی خیر ملایری در روستای جوراب پرداخت شد و وزارت بهداشت تعهد کرده تمامی تجهیزات این بیمارستان را تأمین کند.

به گزارش ایرنا، عباس آذرهمایون افزود: بخش سوانح سوختگی و سالن اورژانس اضطراری هم در بخش‌های دیگر این بیمارستان احداث خواهد شد که در حال حاضر بخش اداری و درمانگاهی آن حدود ۷۰ درصد پیشرفت فیزیکی دارد.

وی با بیان اینکه ساخت این بیمارستان در مرحله طراحی و تهیه نقشه است، بیان کرد: احداث این بیمارستان یکی از نیازهای مهم درمانی شهرستان است که در سفر وزیر بهداشت به ملایر قول‌های مساعد در این زمینه داده شد.

آذرهمایون با اشاره به کمبود تخت‌های مراقبت‌های ویژه در ملایر گفت: در این زمینه به همت خیر ملایری علی میرزایی، بخش CCU بیمارستان امام حسین(ع) ملایر که یکی از بخش‌های مجهز در غرب کشور است، تجهیز و راه‌اندازی شد.

وی همچنین بهره‌برداری از بخش ICU بیمارستان مهر توسط خیر ملایری شادروان زهرا میرزایی، خرید دستگاه اتوآنالیزور (بخش آزمایشگاه)، خرید پنج دستگاه فتوتراپی، ۶ دستگاه پمپ سرم، تجهیز ۶ تخت همراه و اهدای دو دستگاه دیالیز را از دیگر خدمات خیران ملایری در حوزه سلامت عنوان کرد.

آذرهمایون ادامه داد: راه‌اندازی مرکز آنژیوگرافی در ملایر نیز از اساسی‌ترین نیازهای مردم بود که با پیگیری‌های انجام شده مجوز آن در سفر وزیر بهداشت به ملایر گرفته شد و بزودی این مرکز راه‌اندازی می‌شود.

وی ساخت اورژانس بیمارستان امام حسین(ع) را در اولویت‌های درمانی این شهرستان برشمرد و گفت: به همت نمایندگان ملایر و مسئولان بهداشت و درمان و با کمک و همراهی اداره اوقاف و امور خیریه این شهرستان، اورژانس با ۲۵ درصد پیشرفت فیزیکی در حال ساخت است.

مدیر شبکه بهداشت و درمان شهرستان ملایر هم توسعه و تکمیل مراکز بهداشتی و درمانی، خانه‌های بهداشت، تجهیز این مراکز و خرید سایر تجهیزات پزشکی را از نیازهای مهم بخش بهداشت و درمان این شهرستان برشمرد و گفت: طرح تحول نظام سلامت طرحی بسیار موفق از دولت تدبیر و امید بود که شهرستان ملایر به خوبی توانست از ثمره‌ها و خدمات این طرح استفاده کند.

محسن ترکاشوند بیان کرد: تعمیر و تجهیز اورژانس فعلی بیمارستان امام حسین(ع) ملایر نیز با کمک‌های مالی اداره اوقاف و امور خیریه ملایر با اعتبار ۲ میلیارد ریال از سال آینده و پس از طرح اعتبارسنجی این بیمارستان انجام خواهد شد.

پیام تاریخ، تمدن و فرهنگ مادستان
The Message Of Madestan's History & Civilization & Culture
روزنامه همدان پیام
۴
پنجشنبه ۱۹ اسفندماه ۱۳۹۵ شماره ۲۸۷۱
ایران و جهان
siasat@hamedanpayam.com

دولت

قابلیت های استان ها در حقوق شهروندی معرفی می شود

دستیار ویژه رئیس جمهوری در امور حقوق شهروندی گفت : قابلیت های هر استان در هر زمینه ای از حقوق شهروندی به عنوان الگو در کشور معرفی می شود.
به گزارش ایرنا، الهام امین زاده با اشاره به ابلاغ منشور حقوق شهروندی از سوی رئیس جمهوری در ۲۹ آذر سال ۹۵ گفت: در این سند ایرانی و اسلامی ۱۲۰ ماده ای، جمع بندی حقوق شهروندی از هر رده و قشری به صورت پیشرفته، ساده و روان نوشته شده است
. امین زاده، افزود: تا ۱۸ اسفند ماه امسال ۱۵ دستگاه گزارش های خود را در خصوص اجرای این سند ارسال کرده اند.

خبر

جذب چهار هزار قاضی در پنج سال گذشته

وزیر دادگستری با بیان این که افزایش و جذب قضات یکی از اقدامات برای کاهش اطاله دادرسی است، گفت: در پنج سال گذشته چهار هزار قاضی جذب شدند و برای پنج سال آینده نیز شمار دیگری قاضی و کارمند جذب می شوند.
به گزارش ایرنا، حجت الاسلام و المسلمین مصطفی پورمحمدی درباره تعامل دولت و قوه قضاییه برای کاهش اطاله دادرسی افزود: این مساله، دغدغه قوه قضاییه است که ما برای کاهش تعداد دادرسی چند کار انجام می دهیم.
وی افزود: مهم ترین کار در اطاله دادرسی افزایش قضات است که روند آن از گذشته شروع شده و ادامه پیدا می کند.

دولت

۳۰ اسفند ماه تعطیل رسمی است

سخنگوی دولت از تعطیل رسمی بودن ۳۰ اسفند ماه خبر داد.
به گزارش ایرنا، محمدباقر نوبخت در حاشیه جلسه روز گذشته هیات دولت درخصوص تعطیل بودن ۳۰ اسفند گفت: با تصمیم هیات دولت ۳۰ اسفند تعطیل رسمی است.
وی افزود: به تمام ادارات ابلاغ شده که اگر کارمندی از روز شنبه تقاضای مرخصی کرد، با آن موافقت شود.
رئیس سازمان برنامه و بودجه با اشاره به مصوبه دولت درخصوص مسکن مهر اظهار داشت: دولت مصوب کرد که ۱۵۰ میلیارد تومان برای تکمیل مسکن مهر در نظر گرفته شود تا این پروژه در طول دولت یازدهم به اتمام برسد.

رئیس جمهوری:

ایران پیروز اقتصاد مقاومتی است

▪ ما پیروز اقتصاد مقاومتی هستیم زیرا یک ملت بزرگ، دولت کارآمد و رهبری آگاه و فرهیخته داریم.

رئیس جمهوری اسلامی ایران روز گذشته در کنگره بین المللی بزرگداشت شهدای جهان اسلام و روز شهید در مشهد گفت: اگر در جریان پیروزی در اقتصاد شک کنیم شکست خورده ایم.
حجت الاسلام والمسلمین حسن روحانی ادامه داد: اینکه سئوال کنیم در بحث اقتصاد مقاومتی پیروز می شویم سوال خوبی نیست زیرا ما یک ملت قدرتمند و با اراده و رهبری مقتدر، آگاه و مدبر داریم که در این حوزه هدایت و رهبری می کنند.
رئیس جمهوری گفت: مردم بدانند با اراده و مقاومت در راستای اقتصاد مقاومتی اقدام و عمل می کنند و حال سوال می کنیم آیا موفق هستیم، از این سوال بدتر نمی شود؛ ملت ما در جهان در برابر همه فشارها در این ۳۸ سال ایستادگی کرده اند.
وی افزود: مگر در این سالها فشار و تحریم نبود؛ آیا امروز فشار و تحریم نیست آیا همه چیز پایان یافته؛ مگر ما در شرایط سخت دنیای امروز که همه کشورهای تولیدکننده نفت دچار مشکل شده اند مستحکم نایستاده ایم.
حجت الاسلام والمسلمین روحانی ادامه داد: در شرایطی که تقریبا بدون استثنا این کشورها به ذخایر گذشته خود روی آورده اند و آنچه ذخیره کرده بودند وارد بازار نموده و یا تورم در کشورهایشان افزایش یافته و حتی سه رقمی شده و یا ارزش پول ملی آنها کاهش یافته، ایران اسلامی است که در سخت ترین شرایط، رشد اقتصادی را بالا برده، تورم را کاهش داده و ارزش پول ملی را حفظ کرده است.
وی گفت: آیا همه تحریمها پایان یافته البته که نه؛ هر جا قدرت خود را نبینیم و به رخ تاریخ نکشیم و هر جا در اراده شکست بخوریم در آن میدان شکست خواهیم خورد.
رئیس جمهوری در ادامه همچنین گفت: پاسداشت شهیدان بزرگوار در سراسر دنیای اسلام و به ویژه شهدایی که در دهه های اخیر شاهد ایثار و فداکاری آنها بوده ایم به عنوای یک وظیفه و افتخار بزرگ برای همه مااست.
وی افزود: شهید از ماده شهادت است؛ از این واژه و کلمه در مواقع مختلف استفاده می کنیم و اسلام آوردن فرد نیز از اشهد و ماده شهادت آغاز می شود.
او ادامه داد: شهادت علم، آگاهی و اعلان است، هر کجا آگاهی وجود دارد، آن هنگام که در منصه ظهور قرار می گیرد، در برابر چشم جهانیان قرار می گیرد و پرچم آگاهی به اهتزاز درمی‌آید آنجا شهادت است.
حجت الاسلام و المسلمین روحانی گفت: شهدا راهی را آگاهانه و با علم به دستیابی به هدف انتخاب و با خون خود آن مسیر را برای تاریخ اعلام می کنند لذا شهید نمرده و نمی میرد. وی افزود: جنگ به معنای جنگ هواپیماها، موشکها، تانکها، ناوچه ها و لشکرهای پیاده و زرهی نیست بلکه واقعیت جنگ، جنگ اراده ها است.
رئیس جمهوری ادامه داد: راه شیطان و طاغوت در تاریخ بوده و خواهد بود و این برخوردها بین جبهه حق و باطل دائمی است؛ گاهی در میدان کارزار اقتصادی، فرهنگی و غیره است و جنگ پایان ندارد.
وی گفت: حرف زدن از صلح به معنای پایان دادن موقت کارزار نظامی است وگرنه کارزارهای دیگر باقی است.
حجت الاسلام و المسلمین روحانی افزود: رئیس جمهور آمریکا نخستین گفته اش جنگ اقتصادی با هم پیمانان سابقش است و جنگ فرهنگی نیز پایانی ندارد.
وی ادامه داد: جنگ، جنگ اراده هاست و هر جا اراده قوی با ایمان قوی در روح و سراسر وجود ما باشد پیروز صحنه ایم و هرکجا در اراده ما خللی ایجاد شود و دشمن را بزرگ ببینیم و قدرت خود را به رخ تاریخ نکشیم در آن میدان شکست می‌خوریم.
رئیس جمهوری همچنین گفت: تحریمها پایان نیافته فقط در یک بخش یعنی جاده هسته ای اگر طرف مقابل منصفانه و صادقانه عمل کند و به عهدش پایبند باشند موانع را برداشتیم و در سایر موارد مشکل وجود دارد و هنوز راهی طولانی در پیش داریم. وی افزود: چرا واقعیتها را به روشنی برای مردم بیان نمی کنیم، امروز ما در صحنه فرهنگی در مبارزه هستیم اما بطور قطع پیروز این صحنه خواهیم بود.
حجت الاسلام و المسلمین روحانی ادامه داد: البته دشمنان می خواهند جوانان ما را از اخلاص، ایثار، شهادت، راه شهیدان، نماز و مسجد جدا کنند و به تلاش خود مذبوحانه ادامه می دهند اما هیچگاه موفق نبوده اند.

دولت به اندازه ۱۰ سال قبل تجهیزات نظامی ساخته و انبار کرده است

رئیس جمهوری در ادامه گفت: دولت یازدهم در سلاحهای راهبردی بیش از ۱۰ سال گذشته تجهیزات ساخته و انبار کرده است اما اعتقاد دارد آنچه ما را در برابر آمریکا، رژیم صهیونیستی و مزدوران پیروز می کند سلاح تنها نیست بلکه بالاتر از آن ایمان، اتحاد، صبر و مقاومت مردم است.
وی افزود: اگر دشمن در محاسبات خود به این نتیجه رسید که مردم ایران نه تنها از شهادت نمی ترسند بلکه فخر و افتخار خود و جاودانگی و ابدیت می دانند، هرگز احساس پیروزی نمی کند.

اجرای ۱۱طرح کلی و ۱۷ پروژه در حوزه اقتصاد مقاومتی

وزیر نیرو از اجرای ۱۱ طرح کلی و ۱۷ پروژه در راستای سیاست های اقتصاد مقاومتی خبر داد و گفت: در طول سه سال و نیم دولت تدبیر و امید، بیش از ۲هزار روستا به شبکه آب رسانی وصل و بیش از ۴ میلیون نفر روستاییان از آب شرب بهره مند شدند.
به گزارش ایرنا، حمید چیت چیان افزود: سرلوحه فعالیت های ما در سال ۱۳۹۵ عبارت است از تحقق وظایفی که در راستای سیاستهای اقتصاد مقاومتی به وزارت نیرو محول شده است.
وی یادآور شد: حتی از بعضی اهداف مشخص شده هم جلوتر رفتیم که برای نمونه، وعده داده بودیم که ۱۴ سد در سال جاری به بهره برداری برسد که این به ۱۵ سد افزایش یافت و در روزهای باقی مانده هم شاید سد دیگری به بهره برداری برسد.
وی گفت: امیدواریم در ادامه این فعالیت ها، در سال آینده بتوانیم برنامه گسترده تری را به اجرا بگذاریم.

فرهنگ را نمی توان در یک جا حبس کرد همه باید مشارکت کنند

وزیر کشور، مسئولان وزارت فرهنگ و ارشاد اسلامی را بانیان امنیت اجتماعی، فرهنگی و بسترساز امنیت نظامی دانست و گفت: اگرچه این وزارتخانه متولی امر فرهنگ است اما فرهنگ را نمی توان در یکجا حبس کرد؛ همه باید مشارکت کنند.
به گزارش پایگاه اطلاع رسانی وزارت کشور، عبدالرضا رحمانی فضلی اظهارداشت: رهبر معظم انقلاب در حوزه فرهنگی و اجتماعی سه راهبرد اساسی مطرح کردند که متاسفانه نتوانستیم خوب آن را درک، مدیریت، سازماندهی و هدایت کنیم.
وی افزود: دیدگاه های مختلفی در این زمینه مطرح و جریان های گوناگونی در این راستا شکل گرفت اما آنچنان که باید منسجم و هدایت شده نبود.
رئیس شورای امنیت کشور بحث تغییرات اجتماعی را از دیگر موضوعات مهم و مورد تاکید رهبر معظم انقلاب عنوان کرد گفت: ایشان تغییر اجتماعی را امری محتوم و اجتناب ناپذیر عنوان و تاکید کردند اگر این تغییرات مدیریت نشود ناگزیر به تسلیم در برابر آن هستیم.

خبر

واردات میوه کاری غلط است؛ مسئولان جلوگیری کنند

مقام معظم رهبری تأکید کردند: بسیاری از عوارض ناشی از ریزگردها و آلودگی هوا به‌دلیل کمبود پوشش گیاهی است.
به گزارش تسنیم، به مناسبت هفته منابع طبیعی، حضرت آیت‌الله خامنه‌ای رهبر معظم انقلاب اسلامی روز گذشته دو اصله نهال میوه، غرس کردند. رهبر انقلاب اسلامی وجود سبزه‌گاه‌های برخوردار از گیاهان متنوع دارویی و همچنین جنگل‌های شمال را از جمله امتیازات فضای سبز ایران برشمردند و افزودند: جنگل‌های ارزشمند شمال جزو کم‌نظیرترین جنگل‌های دنیاست، اما عده‌ای سوداگر بدون توجه به منافع ملی، به جان جنگل‌ها و منابع کشور می‌افتند و باید این جنگل‌ها را از دست‌اندازی حفظ کرد.
حضرت آیت‌الله خامنه‌ای همچنین با اشاره به ویژگی‌های ممتاز میوه‌های ایرانی و با ابراز تأسف از واردات میوه، گفتند: واردات میوه جزو کارهای غلط است و مسئولان جز در موارد ضروری، باید از این کار جلوگیری کنند.

شورای نگهبان مجدداً مصوبه سقف حقوق مدیران کشور را رد کرد

سخنگوی شورای نگهبان گفت: مصوبه سقف حقوق مدیران کشور مجددا از سوی این شورا رد شد.
عباسعلی کدخدایی در گفت‌وگو با ایسنا با اشاره به ایراد مجدد شورای نگهبان به مصوبه تبصره ماده ۳۸ برنامه ششم مربوط به ساز و کار جلوگیری از خروج نخبگان از کشور گفت: با توجه به عدم اصلاح ایراد شورا در تبصره ۳۸ لایحه برنامه ششم توسعه و اصرار مجلس بر همان مصوبه قبلی، ایراد شورای نگهبان به مصوبه همچنان باقی است که در جلسه اعضای شورای نگهبان آن را تأیید نکردند و در اسرع وقت موضوع به مجلس هم اعلام خواهد شد.

مردم با خرید کالاهای ایرانی به تقویت تولید داخلی کمک کنند

رییس سازمان برنامه و بودجه و سخنگوی دولت گفت: رشد تولید ملی و رونق اقتصادی با استقبال ملی گره خورده و مردم با خرید کالای ایرانی به تقویت تولید داخلی کمک کنند.
محمدباقر نوبخت در گفت وگو با ایرنا با اشاره به راه اندازی کمپین خبرگزاری جمهوری اسلامی(ایرنا) با عنوان «عید ایرانی با کالای ایرانی» افزود: مردم ما با فراست و تیزهوشی همانطور که در همه عرصه ها برای اعتلای کشور تلاش می کنند، اکنون هم در عرصه اقتصاد با رویکرد تولید داخلی و تقویت از آن بتوانند در این مسیر ارتقای ملی به ما کمک کنند.

گزارش مجلس در حوزه اقتصاد مقاومتی به زودی ارائه می‌شود

رئیس مجلس شورای اسلامی از ارائه گزارش پارلمان در حوزه اقتصاد مقاومتی در آینده‌ای نزدیک خبر داد.
به گزارش تسنیم ، علی لاریجانی رئیس مجلس شورای اسلامی گفت: طبق قانون ۳۰ درصد بودجه کل کشور به استان‌ها تعلق می‌گیرد که تلاش می‌کنیم این امر محقق شود و هدف بنده از این سفر نیز پیگیری همین اصل قانونی است.رئیس مجلس شورای اسلامی تاکید کرد: آنچه مهم است این است که برای ایران امروز چیزی مهمتر از این جهش اقتصادی نیست و باید همچنان اولویت کشور برای همه قوا توسعه اقتصادی باشد. لاریجانی تصریح کرد: در حوزه اقتصاد مقاومتی مجلس در برنامه ششم به تولید ملی و صادرات توجه ویژه‌ای داشته است. وی با اشاره به تأکیدات مقام معظم رهبری مبنی بر توجه به اقتصاد مقاومتی، گفت: در قوه مجریه نیز اقدامات مناسبی در حوزه اقتصاد مقاومتی صورت گرفته که این گام نخست است که باید این مسیر را ادامه دهیم.

خبر

انجام استعلام داوطلبان میان دوره ای مجلس

دبیر ستاد انتخابات کشور می گوید استعلام داوطلبان میان دوره ای مجلس از مراجع چهارگانه انجام و اطلاعات آن ها به هیات های اجرایی و نظارت ارسال شده است تا در زمان مقرر نسبت به بررسی صلاحیت ها اقدام کنند.
علی پورعلی مطلق در گفت و گو با ایرنا درباره هیات اجرایی مرکزی نیز اظهار کرد: وزارت کشور اواخر هفته گذشته اسامی ۳۰ نفر از معتمدان پیشنهادی خود را برای هیات اجرایی مرکزی انتخابات ریاست جمهوری به شورای نگهبان اعلام کرد.
وی ادامه داد: هیات مرکزی نظارت بر انتخابات ریاست جمهوری امروز نظر و تصمیم نهایی خود را درباره افراد پیشنهاد شده به وزارت کشور اعلام می کند.
دبیر ستاد انتخابات کشور گفت: مطابق ماده ۳۱ قانون انتخابات ریاست جمهوری، وزارت کشور مجری برگزاری انتخابات ریاست جمهوری است و زیر نظر هیات اجرایی مرکزی انتخابات با ترکیب وزیر کشور(به عنوان رییس هیات)، یکی از اعضای هیات رییسه مجلس شورای اسلامی با انتخاب مجلس (بدون حق رای)، دادستان کل کشور، وزیر اطلاعات، تعداد هفت نفر از شخصیت های دینی، سیاسی، فرهنگی و اجتماعی به عنوان معتمدان مردمی فعالیت می کند.
وی ادامه داد: برای انتخاب معتمدان مردمی، وزیر کشور حداقل پنج ماه قبل از پایان دوره چهارساله ریاست جمهوری، ۳۰ نفر از شخصیت های مذهبی، سیاسی، فرهنگی و اجتماعی کشور را که دارای صلاحیت های مندرج دراین قانون باشند به عنوان معتمد به هیات مرکزی نظارت بر انتخابات معرفی می کند که این افراد به شورای نگهبان معرفی شده اند.
دبیر ستاد انتخابات کشور گفت: پس از تایید افراد پیشنهادی توسط هیات مرکزی نظارت حداکثر ظرف یک هفته جلسه ای با حضور حداقل دو سوم معتمدان مذکور تشکیل می شود که ضمن آن هفت نفر معتمدان با رای مخفی و اکثریت نسبی به عنوان عضو اصلی و چهار نفر عضو علی البدل به ترتیب آرای انتخاب می شوند.
به گزارش ایرنا، بر اساس جدول زمان بندی تعیین شده ، داوطلبان شرکت در دوازدهمین دوره انتخابات ریاست جمهوری می توانند از ۲۲ تا ۲۶ فروردین ماه به مدت پنج روز نسبت به نام نویسی اقدام کنند.
همچنین داوطلبان پس از آن که صلاحیتشان از سوی شورای نگهبان بررسی و مورد تایید قرار گرفت می توانند از ۸ تا ۲۷ اردیبهشت ماه به مدت ۲۰ روز به تبلیغات انتخاباتی و تشریح برنامه های خود بپردازند.
نام نویسی از داوطلبان شرکت در پنجمین دوره انتخابات شوراهای اسلامی شهر و روستا نیز از ۳۰ اسفندماه سال جاری آغاز و تا ششم فروردین ماه ۱۳۹۶ ادامه خواهد داشت.
نامزدهای نهایی پنجمین دوره انتخابات شوراهای اسلامی شهر و روستا به مدت هفت روز مهلت تبلیغات دارند که زمان تبلیغات آن ها از ۲۱ تا ۲۷ اردیبهشت ماه تعیین شده است.
انتخابات میان دوره ای دهمین دوره مجلس شورای اسلامی نیز در چهار حوزه انتخابیه اصفهان، اهر و هریس، بندرلنگه، بستک و پارسیان، مراغه وعجب شیر برگزار می شود که نام نویسی از داوطلبان شرکت در این انتخابات هشتم اسفندماه آغاز و ۱۴ اسفندماه با نام نویسی ۲۸۲ داوطلب پایان یافت.
نامزدهای انتخابات میان دوره ای مجلس دهم از ۲۱ تا ۲۷ اردیبهشت ماه به مدت هفت روز می توانند به تبلیغات بپردازند.
انتخابات پنجمین دوره شوراهای اسلامی شهر و روستا، دوازدهمین دوره انتخابات ریاست جمهوری و نخستین میان دوره ای دهمین دوره مجلس شورای اسلامی ۲۹ اردیبشهت ۱۳۹۶ برگزار می شود.

اصلاحیه

بدینوسیله به اطلاع می‌رساند آگهی چاپ شده در مورخ ۹۵/۱۲/۱۷ تاریخ تشکیل اولین مجمع عمومی موسس انجمن صنفی کارگران ساختمان بهار روز شنبه ۹۶/۱/۱۹ صحیح می‌باشد.

مفقودی

کارت دانشجویی سمیه عرب فرزند رمضانعلی به شماره شناسنامه ۰۵۲۰۹۷۵۷۹۰ رشته تربیت‌بدنی دانشگاه بوعلی‌سینا به شماره دانشجویی ۹۴۲۲۴۶۴۰۱۱ مفقود گردیده و از درجه اعتبار ساقط می‌باشد.

آگهی حصر وراثت

خانم ناهید شعبانلو فرزند محمد دارای شماره شناسنامه ۴۴۲ مورخ ۱۳۵۰/۱۱/۱۷ به شرح دادخواست کلاسه ۹۵۰۶۷۹ح۱۲۷ متولد ۱۳۹۵/۱۲/۱۶ از این حوزه درخواست گواهی حصروراثت نموده و چنین توضیح داده که شادروان محمد شعبانلو فرزند محمد به شماره شناسنامه ۹۴۲۲۸ متولد ۱۳۲۲/۲/۱ در تاریخ ۱۳۹۵/۶/۲۲ در اقامتگاه دائمی خود بدرود زندگی گفته ورثه حین‌الفوت آن متوفی/متوفیه منحصر است به: سه فرزند دختر و یک فرزند پسر به نامهای ۱-ناهید شعبانلو فرزند محمد به شماره شناسنامه ۴۴۲ متولد۱۳۵۰/۱۱/۱۷ صاورده از حوزه ۱۹ همدان ۲-زهرا شعبانلو فرزند محمد به شماره شناسنامه ۱۰۳ متولد۱۳۴۹/۱/۷ صاورده از حوزه همدان ۳-ندا شعبانلو فرزند محمد به شماره شناسنامه ۱-۰۴۱۳۲۰-۳۸۶ متولد۱۳۷۰/۱۰/۲۵ صاورده از حوزه ۱ همدان ۴-علیرضا شعبانلو فرزند محمد به شماره شناسنامه ۸۷۰ متولد۱۳۵۷/۵/۱۵ صاورده از حوزه ۱۷ همدان و لاغیر ضمناً ماترک متوفی محمد شعبانلو فرزند محمد بیش از سی میلیون ریال ارائه گردیده است اینک با انجام تشریفات مقدماتی درخواست مزبور را در یک نوبت آگهی می‌نماید تا هر کسی اعتراضی دارد و یا وصیتنامه از متوفی نزد او باشد از تاریخ نشر نخستین آگهی ظرف یک ماه تقدیم دارد والا گواهی صادر خواهد شد. (م‌الف ۵۵۰۸)
رئیس حوزه شماره ۱۲۷ شورای حل اختلاف همدان

هیأت موضوع قانون تعیین تکلیف وضعیت ثبتی اراضی و ساختمان‌های فاقد سند رسمی

آگهی موضوع ماده ۳ قانون و ماده ۱۳ آیین‌نامه قانون تعیین تکلیف وضعیت ثبتی اراضی و ساختمان‌های فاقد سند رسمی
برابر رأی شماره ۹۵/۲۶۶۹ مورخ ۹۵/۱۱/۲۳هیأت اول موضوع قانون تعیین تکلیف وضعیت ثبتی اراضی و ساختمان‌های فاقد سند رسمی مستقر در واحد ثبتی حوزه ثبت ملک اسدآباد تصرفات مالکانه و بلامعارض متقاضی آقای محمد زیوری‌دلیر فرزند قربانعلی به شماره شناسنامه ۹۸۵ صادره از اسدآباد در ششدانگ یک باب ساختمان به مساحت ۱۸۵/۷۵ مترمربع در قسمتی از پلاک باقیمانده ۲ فرعی ۱۵۸۵ اصلی واقع در اسدآباد۱۸ متری برق، کوچه مرادی کوچه دانش یک خریداری از مالکان رسمی آقایان حمید جنتی‌محب، محمدحسن جنتی محب، تاجی غفاری، محمدرضا جنتی‌محب محرز گردیده است. لذا به منظور اطلاع عموم مراتب در دو نوبت به فاصله ۱۵ روز آگهی می‌شود، در صورتی که اشخاص نسبت به صدور سند مالکیت متقاضی اعتراضی داشته باشند می‌توانند از تاریخ انتشار اولین آگهی به مدت دو ماه اعتراض خود را به این اداره تسلیم و پس از اخذ رسید، ظرف مدت یک ماه از تاریخ تسلیم اعتراض، دادخواست خود را به مراجع قضایی تقدیم نمایند. بدیهی است در صورتی که اشخاص نسبت به صدور سند مالکیت متقاضی اعتراضی داشته باشند می‌توانند از تاریخ انتشار اولین آگهی به مدت دو ماه اعتراض خود را به این اداره تسلیم و پس از اخذ رسید، ظرف مدت یک ماه از تاریخ تسلیم اعتراض، دادخواست خود را به مراجع قضایی تقدیم نمایند. بدیهی است در صورت انقضای مدت مذکور و عدم وصول اعتراض طبق مقررات سند مالکیت صادر خواهد شد.(م‌الف ۱۱۶۵)
تاریخ انتشار نوبت اول: ۹۵/۱۲/۴
تاریخ انتشار نوبت دوم: ۹۵/۱۲/۱۹
کامران متقی – رئیس ثبت اسناد و املاک اسدآباد

آگهی حصر وراثت

آقای مهدی محمدی هدایت فرزند ابراهیم دارای شماره شناسنامه ۳۳۸۵ متولد ۱۳۶۴/۷/۱۶ به شرح دادخواست کلاسه ۹۵۰۶۷۳ح۱۲۷ مورخ ۹۵/۱۲/۱۴ از این حوزه درخواست گواهی حصروراثت نموده و چنین توضیح داده که شادروان ابراهیم محمدی هدایت فرزند محمد به شماره شناسنامه ۱۸۹ متولد ۱۳۲۹/۱/۹ در تاریخ ۱۳۹۵/۱۱/۸ در اقامتگاه دائمی خود بدرود زندگی گفته ورثه حین‌الفوت آن متوفی/متوفیه منحصر است به: یک همسر دائمی و سه فرزند پسر و یک دختر به نام‌های ۱-سوسن محمدی‌هدایت فرزند علی‌اکبر به شماره شناسنامه ۱ متولد ۱۳۲۹/۲/۱۶ صادره از حوزه ۳ اسدآباد ۲-قباد محمدی‌هدایت فرزند ابراهیم به شماره شناسنامه ۴۱۲ متولد۱۳۵۷/۱۰/۱۰ صادره از حوزه ۳ اسدآباد ۳-قدیر محمدی‌هدایت فرزند ابراهیم به شماره شناسنامه ۳۰۳۷ متولد۱۳۶۰/۸/۲۶ صادره از حوزه مرکزی همدان ۴-مهدی محمدی‌هدایت فرزند ابراهیم به شماره شناسنامه ۳۳۸۵ متولد۱۳۶۴/۷/۱۶ صادره از حوزه ۲ همدان ۵-لطیفه محمدی‌هدایت فرزند ابراهیم به شماره شناسنامه ۳۵۰ متولد۱۳۵۴/۶/۸ صادره از حوزه ۳ همدان ضمناً ماترک متوفی ابراهیم محمدی هدایت بیشتر از سی میلیون ریال می‌باشد اینک با انجام تشریفات مقدماتی درخواست مزبور را در یک نوبت آگهی می‌نماید تا هر کسی اعتراضی دارد و یا وصیتنامه از متوفی نزد او باشد از تاریخ نشر نخستین آگهی ظرف یک ماه تقدیم دارد والا گواهی صادر خواهد شد. (م‌الف ۵۵۱۸)
رئیس حوزه شماره ۱۲۷ شورای حل اختلاف همدان

هیأت موضوع قانون تعیین تکلیف وضعیت ثبتی اراضی و ساختمان‌های فاقد سند رسمی

آگهی موضوع ماده ۳ قانون و ماده ۱۳ آیین‌نامه قانون تعیین تکلیف وضعیت ثبتی اراضی و ساختمان‌های فاقد سند رسمی
برابر رأی شماره ۱۳۹۵/۲۶۱۹ مورخ ۱۳۹۵/۱۱/۱۴هیأت اول موضوع قانون تعیین تکلیف وضعیت ثبتی اراضی و ساختمان‌های فاقد سند رسمی مستقر در واحد ثبتی حوزه ثبت ملک اسدآباد تصرفات مالکانه و بلامعارض متقاضی آقای اروجعلی هادی‌پور فرزند احسان اله به شماره شناسنامه ۴۱۵۲ صادره از اسدآباد در ششدانگ یک باب خانه به مساحت ۹۶/۴۳ مترمربع در قسمتی از پلاک ۱۵۷۵ اصلی و باقیمانده فرعی از ۱۵۸۵ اصلی خریداری مع‌الواسطه از مالکین رسمی پلاک ۱۵۷۵ به نام‌های سیدصفات و سید وفات‌اله و سیدکمال حسینی و باقیمانده ۱۵۸۵/۲ به نام‌های حمید وراث مرحوم مجید به نام‌های محمدحسن جنتی محب و تاجی غفاری و محمدرضا جنتی‌محب محرز گردیده است. لذا به منظور اطلاع عموم مراتب در دو نوبت به فاصله ۱۵ روز آگهی می‌شود، در صورتی که اشخاص نسبت به صدور سند مالکیت متقاضی اعتراضی داشته باشند می‌توانند از تاریخ انتشار اولین آگهی به مدت دو ماه اعتراض خود را به این اداره تسلیم و پس از اخذ رسید، ظرف مدت یک ماه از تاریخ تسلیم اعتراض، دادخواست خود را به مراجع قضایی تقدیم نمایند. بدیهی است در صورت انقضای مدت مذکور و عدم وصول اعتراض طبق مقررات سند مالکیت صادر خواهد شد. (م‌الف ۱۱۵۹)
تاریخ انتشار نوبت اول: ۹۵/۱۲/۴
تاریخ انتشار نوبت دوم: ۹۵/۱۲/۱۹
کامران متقی – رئیس ثبت اسناد و املاک اسدآباد

آگهی حصر وراثت

خانم طوبی زیوری نجفی دارای شماره شناسنامه ۸۱۸ به شرح دادخواست کلاسه ۱۱۴/۹۵ح از این حوزه درخواست گواهی حصروراثت نموده و چنین توضیح داده که شادروان سلیمان مرادی به شماره شناسنامه ۴۶۱ در تاریخ ۹۵/۱۲/۱۰ در اقامتگاه دائمی خود بدرود زندگی گفته ورثه حین‌الفوت آن متوفی/متوفیه منحصر است به: ۱- زهرا مرادی ویس فرزند سلیمانی به شماره ۱ دختر متوفی ۲-طوبی زیوری نجفی فرزند محمد به شماره شناسنامه ۸۱۸ مادر متوفی ۳-اکرم میرزایی فرزند میرزا به شماره شناسنامه ۵۶۷۱ همسر متوفی ۴- جعفر مرادی ویس فرزند سلیمان به شماره شناسنامه ۵۱۳۹پسر متوفی ۵- امیر مرادی ویس فرزند سلیمان به شماره شناسنامه ۳۱۲ پسر متوفی ۶- سجاد مرادی ویس فرزند سلیمان به شماره شناسنامه ۴۰۰۰۱۳۹۶۳۰ پسر متوفی و لاغیر اینک با انجام تشریفات مقدماتی درخواست مزبور را در یک نوبت آگهی می‌نماید تا هر کسی اعتراضی دارد و یا وصیتنامه از متوفی نزد او باشد از تاریخ نشر نخستین آگهی ظرف یک ماه تقدیم دارد والا گواهی صادر خواهد شد. (م‌الف ۱۲۲۴)
رئیس حوزه شماره ۱۱۴ شورای حل اختلاف اسدآباد

آگهی حصر وراثت

آقای علی‌اوسط امینی‌نور دارای شماره شناسنامه ۴۰۱۱۸۵۱۴۷۷ به شرح دادخواست کلاسه ۱۱۴/۹۵۰۶۶۴ح از این حوزه درخواست گواهی حصروراثت نموده و چنین توضیح داده که شادروان مدینه شمسی به شماره شناسنامه ۸ در تاریخ ۹۵/۱۰/۲۷ در اقامتگاه دائمی خود بدرود زندگی گفته ورثه حین‌الفوت آن متوفی /متوفیه منحصر است به: ۱-رقیه امینی‌نور فرزند علی‌اصغر به شماره شناسنامه ۳۱۵ دختر متوفی ۲-زهرا امینی‌نور فرزند علی‌اصغر به شماره شناسنامه ۲۰۱۵ دختر متوفی ۳-خدیجه امینی‌نور فرزند علی‌اصغر به شماره شناسنامه ۲۴۹۳ دختر متوفی ۴-علی‌اوسط امینی‌نور فرزند علی‌اصغر به شماره شناسنامه ۱۹۰ پسر متوفی ولاغیر اینک با انجام تشریفات مقدماتی درخواست مزبور را در یک نوبت آگهی می‌نماید تا هر کسی اعتراضی دارد و یا وصیتنامه از متوفی نزد او باشد از تاریخ نشر نخستین آگهی ظرف یک ماه تقدیم دارد والا گواهی صادر خواهد شد. (م‌الف ۱۲۲۷)
رئیس حوزه شماره ۱۱۴ شورای حل اختلاف اسدآباد

آگهی حصر وراثت

آقای/ خانم دارای شماره شناسنامه ۱۲۲۸ به شرح دادخواست کلاسه ۱۱۲/۹۵۰۹۶۷/۹۵ از این حوزه درخواست گواهی حصروراثت نموده و چنین توضیح داده که شادروان نورعلی شرانجانی به شماره شناسنامه ۷۷۱ در تاریخ ۱۳۹۵/۹/۵ در اقامتگاه دائمی خود بدرود زندگی گفته ورثه حین‌الفوت آن متوفی/متوفیه منحصر است به: ۱- زینب حسینی‌خو به شماره شناسنامه ۱۰۳۰ صادره از بهار متولد ۱۳۱۹ همسر متوفی ۲- عباس صالحی مقدم به شماره شناسنامه ۱۲۲۸ صادره از بهار متولد ۱۳۴۳ فرزند متوفی ۳- حجت‌اله شرانجانی به شماره شناسنامه ۱۵۰۸ صادره از بهار متولد ۱۳۵۱ فرزند متوفی ۴-علی‌اوسط شرانجانی به شماره شناسنامه ۱۵۶۷ صادره از بهار متولد ۱۳۵۲ فرزند متوفی ۵-زهرا شرانجانی به شماره شناسنامه ۱۷۵۱ صادره از بهار متولد ۱۳۵۷ فرزند متوفی اینک با انجام تشریفات مقدماتی درخواست مزبور را در یک نوبت آگهی می‌نماید تا هر کسی اعتراضی دارد و یا وصیتنامه از متوفی نزد او باشد از تاریخ نشر نخستین آگهی ظرف یک ماه تقدیم دارد والا گواهی صادر خواهد شد. (م‌الف ۵۵۲۴)
رئیس حوزه شماره ۱۱۲ شورای حل اختلاف همدان

آگهی حصر وراثت

آقای ابراهیم نصرتی‌فر دارای شماره شناسنامه ۴۰۰۰۱۹۸۹۱۲ به شرح دادخواست کلاسه ۱۱۴/۹۵۰۶۶۶ح از این حوزه درخواست گواهی حصروراثت نموده و چنین توضیح داده که شادروان محمد نصرتی‌فر به شماره شناسنامه ۴۷۳ در تاریخ ۹۵/۶/۲۱ در اقامتگاه دائمی خود بدرود زندگی گفته ورثه حین‌الفوت آن متوفی/متوفیه منحصر است به: ۱-ابراهیم نصرتی‌فر فرزند محمد به شماره شناسنامه ۴۰۰۰۱۹۸۹۱۲ پسر متوفی ۲-مسعود نصرتی‌فر فرزند محمد به شماره شناسنامه ۴۰۰۰۱۹۸۹۰۴ پسر متوفی ۳-فریبا نصرتی‌فر فرزند محمد به شماره شناسنامه ۴۰۰۰۱۹۸۹۳۹ دختر متوفی ۴-بهاره نصرتی‌فر فرزند محمد به شماره شناسنامه ۴۰۰۰۱۹۸۹۲۰ دختر متوفی ولاغیر اینک با انجام تشریفات مقدماتی درخواست مزبور را در یک نوبت آگهی می‌نماید تا هر کسی اعتراضی دارد و یا وصیتنامه از متوفی نزد او باشد از تاریخ نشر نخستین آگهی ظرف یک ماه تقدیم دارد والا گواهی صادر خواهد شد. (م‌الف ۱۲۳۶)
رئیس حوزه شماره ۱۱۴ شورای حل اختلاف اسدآباد

پیام تاریخ، تمدن و فرهنگ مادستان
The Message Of Madestan's History & Civilization & Culture
روزنامه همدان پیام
۵
پنجشنبه ● ۱۹ اسفندماه ۱۳۹۵ ● شماره ۲۸۷۱
جامعه
ejtemaei@hamedanpayam.com

امنیت و سلامت دو نیاز اصلی کشور است

امنیت و سلامت به عنوان دو نیاز اصلی در کشور محسوب می‌شوند.
وزیر بهداشت، درمان و آموزش پزشکی گفت: رضایتمندی در حوزه سلامت از اهمیت بسیاری برخوردار است و باید نسبت به افزایش آن اهتمام داشت.
به گزارش ایرنا، سیدحسن قاضی‌زاده هاشمی افزود: برخی بنا دارند مجموعه فعالیت‌های این حوزه را دچار چالش و به سیاه‌نمایی در این عرصه بپردازند.
وی بیان کرد: طرح کاهش پرداخت در زمان مراجعه مردم به مراکز درمانی در این دولت اجرا و شاخص‌های پرداخت از جیب مشخص شد زیرا پرداخت از جیب به مردم فشار می‌آورد.

سن ازدواج در کشور ۴ تا ۶ سال افزایش یافته است

براساس بررسی‌های انجام شده، سن ازدواج در کشور ۴ تا ۶ سال افزایش پیدا کرده است.
مدیرکل دفتر سلامت جمعیت، افزایش سن ازدواج را یکی از چالش‌های منجر به کاهش نرخ باروری اعلام کرد.
به گزارش ایسنا، محمداسماعیل مطلق بهترین سن بارداری را ۱۸ تا ۳۵ سال اعلام کرد و گفت: در بهترین سنین بارداری ۸ بار مراقبت از مادران باردار انجام می‌شود اما برای مادران باردار بالای ۳۵ سال این مراقبت بیشتر است.

ارتقای سلامت روان از راهبردهای بهزیستی است

توانمندسازی و ارتقای سلامت روان آسیب‌دیدگان حوادث طبیعی از راهبردهای این سازمان است.به گزارش فرارو، رئیس سازمان بهزیستی کشور گفت: در اجرای برنامه‌های مشاوره‌ای خود برای کودکان، زنان و سالمندان حساسیت بیشتری قائل هستیم.انوشیروان محسنی بندپی افزود: ایران جزو ۱۰ کشور بلاخیز دنیاست و ایرانیان در معرض تهدید انواع سوانح طبیعی و غیرطبیعی قرار دارند. وی بیان کرد: ایران در آسیا پس از کشورهای هند، پاکستان و بنگلادش رتبه چهارم کشورهای بلاخیز را دارد.

به یاد آتش‌نشانان فداکار پلاسکو

بیایید چهارشنبه‌سوری را ایرانی برگزار کنیم

چهارشنبه آخر سال جزو اعیاد بزرگ ایرانیان باستان بود که در حال حاضر با برگزاری نادرست این آیین چیزی جز خشونت و مرگ از آن باقی نمانده است.
آیین چهارشنبه‌سوری، برگزاری یک جشن بهاری است که با روشن کردن آتش در استقبال از بهار برگزار می‌شده اما این سنت دیرینه که برای دفع شر و بلا بوده در میان خرافات رنگ باخته و با ترقه‌بازی و برخی دیگر اقدامات همراه شده است.
روشن کردن آتش در چهارشنبه‌سوری به معنای پایان تاریکی زمستان و آماده شدن برای تغییر و تحول و جشن نوروز است که متأسفانه امروزه این آیین به رسم نادرستی تبدیل شده که باعث می‌شود افراد هم به خود و هم به دیگران آسیب برسانند.
تمامی آیین‌ها و یادمان‌هایی که مردم ایران در هنگامه‌های گوناگون بر پا می‌داشتند و بخشی از آنها همچنان در فرهنگ این سرزمین پایدار شده است، با منش، اخلاق و خرد نیاکان ما در آمیخته بود و در همه آنها، اعتقاد به پروردگار، امید به زندگی، نبرد با اهریمنان و بدسگالان و مرگ‌پرستان، در قالب نمادها، نمایش‌ها و آیین‌های گوناگون نمایشی گنجانده شده بود.
اما متاسفانه امروز این مراسم با پیرایه‌های خرافی، دستخوش تغییر شده و هر ساله در روزهای پایانی سال باعث بروز اتفاقات همراه با خسارات جانی و مالی، موجبات نگرانی خانواده‌ها را فراهم می‌سازد.
هر ساله در آستانه ایام نوروز، شاهد گزارش‌های زیادی از نقص عضو افراد از (نابینایی دائم ، قطع دست و پا و انگشتان سوختگی اعضای بدن مرگ‌های فجیع و...) هستیم که فقط در اثر یک لحظه غفلت رخ می‌دهد.
اجرای سنت‌های قدیم باید در شرایطی برگزار شود که به اصل آن خدشه وارد نکند اما متاسفانه برخی از افراد با به کارگیری موادی که علاوه بر آلودگی صوتی، خطرات جانی را نیز به همراه دارد خاطرات این شب را تیره می‌کنند.
بهتر است بگوییم، کسانی که با منفجر کردن ترقه و پراکندن آتش سلامتی مردم را هدف می‌گیرند، با تن دادن به رفتاری آمیخته به هرج و مرج روحی، آیین چهارشنبه سوری را تحریف کرده‌اند.

چهارشنبه سوری کابوسی که باید پایان دهیم

با نزدیک شدن به پایان سال با وجود هشدارهای متعدد مسئولان و به ویژه پلیس همچنان شاهد صدای ترقه و سایر مواد محترقه در کوچه و خیابان‌های این شهر هستیم. امسال این هشدارها و جدیت با فروشندگان موادمخدر جدیت بیشتری به خود گرفته است.
مدیرعامل سازمان آتش‌نشانی همدان با بیان اینکه باید به کابوس چهارشنبه سوری پایان دهیم، گفت: در ایام پایانی سال ۹ ایستگاه آتش‌نشانی با ۳۸ خودرو و ۱۹۸ نفر نیروی عملیاتی در آماده‌باش هستند.
محمدرضا بیاناتی بیان کرد: در سال‌های اخیر و در روزهای منتهی به چهارشنبه پایان سال رسانه‌های گروهی و شبکه‌های اجتماعی ایران مملو از اخبار و تصاویر افرادی است که به دلیل استفاده از مواد محترقه و منفجره مجروح و مصدوم شده یا جان خودرا به شکل دلخراشی از دست داده‌اند. وی گفت: ۶ کشته و بیش از ۵ هزار مصدوم در ۵ سال گذشته در کشور و ۳۳۰ مجروح و مصدوم در استان همدان در کنار آسیب‌های روانی و خسارت‌های مادی فراوان، چهارشنبه آخر سال را به کابوسی برای خانواده‌ها و نهادهای مسئول بدل کرده است.
بیاناتی افزود: سازمان آتش‌نشانی و خدمات ایمنی همدان به عنوان یکی از نهادهایی که در این زمینه مسئولیت مستقیم دارد همه ساله در آستانه چهارشنبه پایان سال علاوه بر خدمات و اقدامات معمول مجموعه برنامه‌های ویژه‌ای را برای پیشگیری و کنترل حوادث مختلف تدارک می‌بینند.
وی به چاپ پوستر هشدارهای ایمنی با موضوع خطرات استفاده از مواد خطرناک و توزیع آن بین مراکز آموزشی، ادارات، سازمان‌ها، بیمارستان‌ها و اماکن عمومی اشاره کرد و گفت: چاپ و توزیع بروشور هشدارهای ایمنی در بین شهروندان، نصب بنرهایی با محتوای هشداردهنده در سطح شهر و ارسال پیامک انبوه هشدارهای ایمنی از دیگر اقدامات این سازمان پیش از چهارشنبه پایان سال است.
مدیرعامل سازمان آتش‌نشانی و خدمات ایمنی همدان گفت: آماده‌باش کامل ۹ ایستگاه با ۳۸ خودرو و ۱۹۸ نفر نیروی عملیاتی، گشت‌زنی اکیپ‌های خودرویی و موتوری در سطح شهر و استقرار گروه‌های ویژه آتش‌نشانی در مراکز تجمع شهروندان و اماکن حساس از دیگر برنامه‌های این سازمان در شب چهارشنبه سوری و روزهای پایانی سال خواهد بود.

نیروی انتظامی آماده برخورد با هنجارشکنان

رئیس پلیس پیشگیری از جرم نیز درباره چهارشنبه سوری گفت: چهارشنبه سوری آیین کهنی است که مربوط به بیش از چندین هزار سال است اما اکنون تبدیل به ناهنجاری شده و به اقشار مختلف جامعه به ویژه جوانان صدمه وارد می‌کند.
آزادی افزود: ناهنجاری‌های چهارشنبه سوری عارضه زودرس و درازمدت داشته و منجر به آسیب‌های آنی و درازمدت می‌شود، بنابراین مردم باید آگاه شوند تا مشکل‌ساز نباشند.
وی به جوانان تأکید کرد: هرگز سلامت خود را برای خوشی و هیجان لحظه‌ای نبازید و با دست خود آتش به جانتان نیندازید.
آزادی از آمادگی نیروهای انتظامی برای برخورد با هنجارشکنان خبر داد و گفت: نیروی انتظامی به جد با متخلفانی که بخواهند چهارشنبه آخر سال را برای خانواده‌ها تلخ کنند برخورد می‌کند.

آماده‌باش مرکز اورژانس و بیمارستان‌های همدان در چهارشنبه پایان سال

رئیس مرکز مدیریت حوادث و فوریت‌های پزشکی همدان با اشاره به اینکه بیمارستان‌ها و اورژانس استان در شب چهارشنبه‌سوری در آماده‌باش کامل قرار دارند، گفت: مواد محترقه غیرمجاز بیشترین آسیب را به ناحیه چشم و صورت افراد به‌ویژه کودکان و نوجوانان وارد می‌کند.
حبیب معصومی با اشاره به آمادگی نیروهای فوریت‌های پزشکی اورژانس و بیمارستان‌ها در شب چهارشنبه‌سوری بیان کرد: با هماهنگی‌ای که با نیروی انتظامی به عمل آمده است، خودروهای امدادی اورژانس در مکان‌های پرخطر و نزدیک به بروز حادثه استان به‌ویژه شهر همدان مستقر می‌شوند.
وی افزود: اورژانس ۱۱۵ و بیمارستان‌های همدان در شب چهارشنبه‌سوری امسال در آماده‌باش کامل قرار دارند و تمام نیروهای امدادی فوریت‌های پزشکی برای ارائه خدمات به افراد آسیب‌دیده آموزش دیده‌اند.
رئیس مرکز مدیریت حوادث و فوریت‌های پزشکی استان همدان بیان کرد: ایجاد تغییر رفتار در مردم به‌ویژه جوانان به منظور شادی و نشاط در شب چهارشنبه‌سوری همواره تعدادی مصدوم را بر جای می‌گذارد.
وی با اعلام اینکه هیچ نوع مواد محترقه‌ای از ایمنی کامل برخوردار نیست، افزود: متأسفانه در نوع مواد محترقه و آتش‌زا تغییراتی ایجاد شده است که جوانان و کودکان را در معرض آسیب‌دیدگی چشم و صورت و سوختگی اعضای بدن قرار می‌دهد.
با این تفاسیر شایسته است به یاد آتش‌نشانان فداکار پلاسکو چهارشنبه سوری امسال را ایرانی برگزارکنیم.

حقوق

پارک- پنچری مجازات حبس و شلاق دارد!؟

شاید برای شما هم پیش آمده باشد که برای پارک خودروی خود دنبال جای پارک بگردید و مجبور به پارک خودرو در کنار ساختمانی باشید که با تابلوی پارک=پنچری مواجه می‌شوید و دچار سردرگمی شده و از پارک در آن محل منصرف شده و یا در صورت پارک علاوه برتشویش و نگرانی با مشکلاتی از جمله پنچری خودرو یا جر و بحث با اهالی ساختمان و... روبه‌رو می‌شوید.شاید هم جزو کسانی باشید که برای رهایی از شر خودروهایی که ممکن است جلوی درب منزل یا در امتداد ساختمان شما پارک کنند اقدام به نصب تابلوی پارک=پنچری نمایید.
آیا تا به حال به این اندیشیده‌اید که نصب این گونه تابلوها قانونی است یا خیر؟ یا اینکه در چه محدوده‌ای مجاز به نصب تابلو می‌باشید؟
باید بدانیم که همه مردم می‌توانند خودرو خود را در تمام کوچه‌ها و خیابان‌های شهر پارک کنند و هیچ کس نمی‌تواند برای پارک خودروها در کوچه و خیابان‌هایی که پلیس راهور آن را ممنوع نکرده است مانعی ایجاد کند.البته استثنا هم در این‌باره وجود دارد از جمله اینکه از نظر قانون پارک کردن خودرو جلوی درب پارکینگ‌ها اعم از پارکینگ‌های عمومی" پارکینگ منازل" پارکینگ مغازه و...ممنوع است. همچنین درباره کوچه‌های بن‌بست است که پارک کردن در آن از نظر قانونی مشکل دارد و تمام فضای داخل کوچه‌های بن بست در تصرف و حق ساکنان آن می‌باشد. البته ساکنان آن باید در نامه‌ای با درخواست از شهرداری ، مقدماتی را فراهم کنند که دیگران را ملزم به این امر نمایند که خودروشان را در داخل کوچه پارک نکنند.
این نکته را هم باید متذکر شویم که درست است طبق قانون مردم حق ندارند خودروهای خود را جلوی درب پارکینگ‌ها یا داخل کوچه‌های بن بست پارک کنند "اما این به معنای مجوزی برای صاحبان ملک در جهت تهدید یا اقدام به تخریب و پنچری خودروهای پارک شده نمی‌باشد.
با استناد به ماده ۶۶۹ قانون مجازات اسلامی که می‌گوید:« هرگاه کسی دیگری را به هر نحو تهدید به قتل یا ضررهای نفسی یا شرفی یا مالی و یا...نماید: اعم از اینکه به این واسطه تقاضای وجه یا مال یا تقاضای انجام امر یا ترک فعلی نموده یا ننموده باشد به مجازات شلاق تا (۷۴) ضربه یا زندان از دو ماه تا دو سال محکوم خواهد شد.» و همچنین ماده ۲۴ قانون مدنی که می‌گوید: «هیچ کس نمی‌تواند طرق و شوارع عامه و کوچه‌هایی را که آخر آنها مسدود نیست تملک نماید.»
می‌توان گفت که نصب هرگونه تابلوی پارک ممنوع یا تهدید به پنچری در کوچه‌ها و خیابان‌های شهر از مصادیق مواد یاد شده و جرم می‌باشد و مجازات حبس یا شلاق را به دنبال خواهد داشت " مگر در مواردی که قانون این اجازه را به صاحبان ملک داده باشد که قبلاً به آنها اشاره شد.
در پایان لازم است به این نکته اشاره شود که در صورت مشاهده پارک خودرو در محل‌های ممنوع از جمله جلوی درب پارکینگ‌ها یا کوچه‌های بن‌بست " صاحبان ملک و افراد ذی‌نفع نباید رأسا اقدام به رفع مانع و یا پنچر کردن خودرو نمایند " چراکه این عمل می‌تواند جرم و از مصادیق عنوان مجرمانه تخریب محسوب شده و مجازات مرتبط با این عنوان مجرمانه را به دنبال داشته باشد" بلکه باید از راه‌هایی که قانون در این‌باره پیش‌بینی کرده است استفاده نمایند که از جمله می‌توان به تماس با پلیس ۱۱۰ اشاره کرد.

*ایوب بهاری(کارشناس حقوق)

نیش و نوش

سلامت‌نیوز: سیلی معلم سروآباد دانش‌آموز را روانه بیمارستان کرد
چوب معلم گل هر کی نخوره خوله!!
فرارو: روحانی: در زندگی خصوصی مردم نباید مداخله کنیم
منظورش اینه که سرت تو کار خودت باشه!!
فرارو: عیدی به کارتن‌خواب‌ها!
باز موقع انتخابات شد و دولت دست و دل باز شد
شرق: ۶ زن با ابراز محبت راننده سارق گول خوردند
سلام گرگ بی‌طمع نیست!!
همدان پیام: خانه‌مسافرهای بدون مجوز یعنی پذیرش مسافران بی‌هویت
حتما باید برن مسافرخانه و کلی پول بدن تا با هویت بشن
ایرنا: کیفیت تولیدات داخلی بیشتر از کالاهای خارجی است
بشنو و باور کن!!
سلامت‌نیوز: روان‌شناسی تنبلی مردان در تعطیلات
نه اینکه روزای غیر تعطیل خیلی زرنگ می‌شن
شرق: نظارت بر حرفه حسابرسی در ایران
تو این مملکت باید برای هر ناظری هم یه ناظر بزاری
تبیان: افسردگی خندان چیست؟
به حال خودشون می‌خندن!!
خبرآنلاین: دانش‌آموزان سواد زندگی اجتماعی ندارند
عوضش حسابی سواد فضای مجازی دارن!!
ایسنا: محموله ۴۰ کیلوگرمی تریاک به نهاوند نرسید
فکر کن اگه می‌رسید باید یکی از تنقلات سفره عیدمون تریاک می‌شد
تابناک: کنایه‌های تند سخنگوی شورای نگهبان به علی مطهری: از این پس مطهرات را باید با آب کر شست
بدون شرح
خبرآنلاین: کولبری قانونی می‌شود/ بیمه برای کولبران مرزی
دیدی آخرش کولبرا هم مثل گور خوابا عاقبت به خیر شدن!!
فرادید: قاتل افغانی ۲دختر و پسر: خوشحالم که خانواده مقتولان برایم درخواست اعدام کردند
البته این خوشحالی پای دار معلوم می‌شه!!

حوادث

محموله ۴۰ کیلوگرمی تریاک به نهاوند نرسید

محموله ۴۰ کیلوگرمی مواد مخدر از نوع تریاک در ورودی شهرستان ملایر توقیف شد.
رئیس پلیس مبارزه با موادمخدر استان همدان گفت: ۲ قاچاقچی با بارگیری یک محموله تریاک در شرق کشور قصد انتقال و توزیع آن را در شهرستان نهاوند داشتند.
هادی قزوینه در گفت‌وگو با ایرنا افزود: پلیس مبارزه با مواد مخدر همدان با رصد مسیر حرکت این محموله، خودروی حامل تریاک را در ورودی شهر ملایر توقیف کرد.
رئیس پلیس مبارزه با مواد مخدر استان همدان بیان کرد: عوامل این نیرو در یک عملیات ضربتی ۲ قاچاقچی را دستگیر و یک دستگاه خودرو را توقیف کردند.
قزوینه افزود: پس از انتقال مواد مخدر به مقر انتظامی ۴۰ کیلوگرم تریاک جاسازی شده در این خودرو کشف و ضبط شد.
۶۰ باند تهیه و توزیع مواد مخدر در ۹ ماهه سال‌جاری در استان همدان منهدم و بیش از پنج تن مواد مخدر کشف و ضبط شده است.

خبر

میزان مشارکت اقتصادی زنان در کشور ۱۳/۳ درصد است

معاون امور زنان و خانواده رئیس‌جمهوری با بیان اینکه میزان مشارکت اقتصادی زنان در کشور ۱۳/۳ درصد است گفت: این میزان نسبت به سال گذشته یک درصد افزایش داشته است.
به گزارش ایرنا، شهیندخت مولاوردی افزود: در مجموع میزان مشارکت اقتصادی زنان با مردان فاصله زیادی در کشور دارد که این امر تا میزان زیادی متأثر از وضعیت اقتصادی و معیشتی کل جامعه است.وی گفت: به واسطه اینکه برخی از ازدواج‌هایی که زیر سن قانونی انجام می‌شود، ثبت رسمی نمی‌شود، آمار دقیقی از میزان وقوع این نوع ازدواج‌ها در کشور نمی‌توان ارائه داد.

نقشه خطرپذیری مدارس کشور تهیه می‌شود

معاون مدیرکل دفتر مراقبت در برابر آسیب‌های اجتماعی آموزش و پرورش از تهیه نقشه خطرپذیری مدارس کشور خبر داد.
به گزارش ایسنا، داود علی مرادی گفت: نقشه خطرپذیری مدارس کشور در خصوص آسیب‌های اجتماعی تهیه می‌شود تا براساس این سند برنامه‌های لازم در مدارس اجرا شود.
وی ادامه داد: طبق این سند مشکلات و اولویت‌های مدارس احصا شده و براساس تدوین سند پیشگیری از آسیب‌های اجتماعی اقدامات لازم انجام می‌شود.مرادی یادآور شد: اعتبارات بسیار مناسبی برای سال آینده در حوزه تهیه نقشه خطرپذیری اختصاص می‌یابد.
وی با اشاره به اجرای طرح تقسیم کار ملی، بیان کرد: در قالب این طرح دانش‌آموزان از آموزش‌های لازم در راستای توانمندسازی برخوردار می‌شوند.

رتبه دوم کشوری مسابقات آزاد مهارت جوشکاری برای همدان

مرحله کشوری مسابقات آزاد مهارت جوشکاری به میزبانی استان بوشهر با معرفی و تقدیر از نفرات برگزیده در مرکز آموزش فنی و حرفه‌ای کنگان به کار خود پایان داد.
مدیرکل آموزش فنی وحرفه‌ای استان همدان با بیان اینکه مهارت‌آموزی یکی از راه‌های توسعه پایدار است گفت: وجود مولفه‌ها و پتانسیل‌های مثبت در آموزش‌های فنی وحرفه‌ای و قابلیت این آموزش‌ها در انطباق با شایستگی‌های حرفه‌ای نیروی انسانی موجب شده تا مهارت‌آموزی به مهمترین ابزار حضور توانمند کشورها در تحقق توسعه پایدار تبدیل شود.
علیرضا مهرابی با اشاره به ضرورت ارائه آموزش‌های فنی و حرفه‌ای برای توانمندسازی کارجویان بیان کرد: شرایط فعلی حاکم بر نظام اجتماعی و اقتصادی جهان به ویژه تغییرات مستمر فناوری، به روزرسانی شایستگی‌های حرفه‌ای را به صورت یک الزام درآورده و این مهم تنها از طریق فراگیری آموزش‌های فنی و حرفه‌ای به دست خواهد آمد.
وی آموزش فنی و حرفه‌ای را گامی مهم برای ایجاد بستر لازم برای اشتغال دانست و گفت: تقویت مهارت در محیط کار موجب رونق تولید ملی می‌شود، بنابراین با مطالعه و پژوهش در فرایند مهارت‌آموزی، کشور به هدف " اقتصاد مقاومتی" که توسعه در زمینه اقتصاد و خودکفایی است، سریع‌تر خواهد رسید.
مدیرکل آموزش فنی و حرفه‌ای استان همدان با بیان اینکه به منظور شناسایی نخبگان و استادکاران مهارتی، مسابقات آزاد مهارت جوشکاری با مشارکت ۲۳ استان در شهرستان کنگان استان بوشهر برگزار شد بیان کرد: با توجه به اینکه مهارت‌آموزی امروز یک اصل اساسی و نیاز واقعی برای اشتغال است، بنابراین برگزاری مسابقات آزاد مهارت به صورت کشوری سبب تشویق مردم به مهارت‌آموزی در کنار علم‌آموزی می‌شود.
مهرابی افزود: مسابقات آزاد مهارت با هدف ارتقای فرهنگ مهارت‌آموزی در کشور، جلب نظر بنگاه‌های اقتصادی، صنایع و صنوف در ارتقای مهارت شاغلان و توسعه مشارکت صنایع و صنوف با بخش‌های آموزشی برگزار شده است.
وی بیان کرد: ایجاد فرصتی مناسب جهت تبادل فنی و تجارب حرفه‌ای بین شاغلان و بنگاه‌های اقتصادی، شناسایی کمبودهای موجود در آموزش‌های فنی و حرفه‌ای برای شاغلان و برنامه‌ریزی برای رفع آنها، به‌هنگام‌سازی دانش و توانایی شاغلان و همچنین شناسایی نخبگان و استادکاران مهارتی از دیگر اهداف برگزاری این دوره از مسابقات بوده است.
مدیرکل آموزش فنی‌وحرفه‌ای استان همدان در پایان گفت: در این دوره از مسابقات آقای روحا... محمدی مربی توانمند مرکز آموزش فنی‌وحرفه‌ای شهرستان بهار حایز رتبه دوم کشوری گردید و جوایز نقدی و لوح سپاس خود را از دست معاون آموزش سازمان آموزش فنی و حرفه‌ای کشور دریافت کرد.

دانشگاه

اعلام نتایج جذب هیأت علمی وزارت بهداشت در نیمسال اول ۹۶

نتایج فراخوان جذب هیأت علمی در دانشگاه‌های زیرمجموعه این وزارتخانه در نیم سال اول ۹۶ اعلام می‌شود.رئیس مرکز جذب هیأت علمی وزارت بهداشت در گفت‌وگو با ایسنا با اشاره به پایان یافتن مهلت ثبت نام چهاردهمین فراخوان جذب اعضای هیأت علمی دانشگاه‌های علوم پزشکی گفت: این مهلت که از ۱۳ بهمن‌ماه آغاز شده بود، پایان یافت و بار دیگر تمدید نمی‌شود.
سید علی حسینی افزود: بیش از ۳ هزار و ۳۰۰ نفر در این فراخوان ثبت نام کرده‌اند و به دلیل اینکه حق انتخاب دو محل برای برخی وجود داشت در مجموع بیش از ۵ هزار و ۵۰۰ محل انتخاب شد.
وی گفت: نتایج این فراخوان بر اساس مصوبه شورای عالی انقلاب فرهنگی باید ظرف ۴ –۵ ماه آینده از سوی دانشگاه‌ها به داوطلبان اعلام شود.

نکته

ماهی‌های قرمز را در طبیعت رها نکنیم

ماهی‌های قرمز منبع آلاینده‌ای هستند که به هنگام رها شدن‌شان در تالاب‌ها و سایر محیط‌های طبیعی موجب تلفات سایر ماهی‌ها می‌شوند لذا رهاسازی ماهی‌ها قرمز پس از ایام نوروز در طبیعت یکی از چالش‌های محیط زیستی به شمار می‌رود. معاون محیط طبیعی اداره‌کل حفاظت محیط زیست استان همدان با بیان اینکه متأسفانه رهاسازی این ماهی‌ها پس از ایام عید در محیط‌های طبیعی به یک عادت تبدیل شده است، بیان کرد: با رهاسازی این ماهی‌ها در محیط‌های طبیعی زمینه رشد و تکثیر آنها بهبود یافته و موجب تخریب اکوسیستم خواهند شد. سید عادل عربی در گفت‌وگو با ایسنا، با تأکید بر اینکه توصیه می‌شود شهروندان اقدام به خرید ماهی‌های قرمز نکنند، افزود: با توجه به اینکه برخی از این ماهی‌ها ممکن است آلوده باشند بنابراین امکان ایجاد حساسیت‌های پوستی وجود دارد.

بهداشت

تکنولوژی عامل بروز اختلالات خواب در کودکان

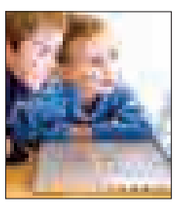

به گفته محققان، با توسعه تکنولوژی‌های جدید نظیر تبلت‌ها و گوشی‌های هوشمند، اختلالات خواب در کودکان در حال افزایش بوده و تبدیل به چالش جدی برای سلامت عمومی شده است.
به گزارش سلامت‌نیوز، کمبود خواب علاوه بر بروز اختلالات خواب، تأثیری مستقیم بر عملکرد تحصیلی آنها نیز دارد.نتایج تحقیقات نشان می‌دهد ۳۰ درصد کودکان در دوران کودکی دچار اختلالات خواب هستند. با افزایش استفاده از تلفن‌های هوشمند و تبلت در میان کودکان، تعداد کودکان زیر ۱۴ سال که به دلیل اختلالات خواب در بیمارستان بستری می‌شوند، نسبت به یک دهه گذشته حدود سه برابر افزایش داشته است.
یکی از عوامل تأثیرگذار بر خواب کودک، نور آبی ساطع شده از صفحات نمایش تلفن همراه و تبلت است که میزان ترشح هورمون ملاتونین را کاهش می‌دهد.

پیام تاریخ، تمدن و فرهنگ مادستان
The Message Of Madestan's History & Civilization & Culture
روزنامه همدان پیام
۶
پنجشنبه ● ۱۹ اسفندماه ۱۳۹۵ ● شماره ۲۸۷۱
اقتصاد
eghtesad@hamedanpayam.com

تذکر دوباره سازمان هواپیمایی به مسافران

با نزدیک شـــدن به آغاز تعطیلات نوروزی و برنامه‌های ۲۰ روزه سفر در این ایام سازمان هواپیمایی بار دیگر بر لزوم رعایت برخی جوانب ایمنی در خرید بلیت تأکید کرد.
به گزارش ایســـنا، براساس برآوردهای صورت گرفته از سوی این سازمان ۱۴ ایرلایـــن داخلی فعال در آســـمان ایران از تاریخ ۲۵ اســـفندماه تا ۱۵ فروردین‌ماه بیش از ۱۴ هزار پرواز انجام خواهند داد.
طبق برنامه‌ریزی‌های صورت گرفته از ســـوی وزارت راه و شهرسازی که البته با همکاری ایرلاین‌های داخلی همراه شـــده بنا بر آن اســـت که نرخ بلیت پروازهای داخلی با وجود آنکه همچنان براســـاس آزادســـازی اعلام می‌شـــود اما شرایطی معقول داشته باشد و افزایش غیرقابل کنترل قیمت‌ها جلوگیری شود.
در طول ماه‌های گذشته سازمان هواپیمایی توانسته شرایط را طوری مدیریت کند که در ایام پیک ســـفر نرخ‌ها از حالت عادی آن خارج نشوند و به نظر می‌رسد در تعطیلات نوروز امسال نیز همین شرایط ادامه خواهد داشت.
در کنار مســـائلی که در بازار رســـمی خرید بلیت نوروزی مطرح شده یکـــی از ابهام‌های مهمـــی که این بازار در تعطیـــلات نوروز پیش‌رو با آن روبه‌روست، بحث ورود ســـایت‌های مجازی و شبکه‌های اجتماعی به خرید و فروش بلیت هواپیماســـت، هرچند وزارت راه و شهرسازی خبـــری مبنی بر ممنوعیت خرید بلیت از این ســـامانه‌ها ارائه نکرده، اما بارها تأکید شده اســـت که باید متقاضیان نسبت به اعتبارسنجی و تأیید نهایی بلیت خود اقدام کنند.
موضوعی که سازمان هواپیمایی نیز بار دیگر بر آن تأکید و اعلام کرده است که مسافران باید تنها از دفاتری که مجوز بند «الف» این سازمان را دریافت کرده‌اند نســـبت به خرید بلیت اقدام کنند، زیرا در غیر این صورت احتمال آنکه برای برنامه سفرشان مشکلاتی به وجود بیاید خواهد بود.

یادداشت میهمان

پشت پرده سود سهام عدالت

مردم با شوک رو به رو خواهند شد اما چرا؟

حسین رضا طاهری
عضو هیأت علمی دانشگاه

۱- با ورود به سامانه اعلام شده با عنوان "ســـهام عدالت" به صفحه مقررات سامانه وارد خواهید شد. در همان بند اول به صراحت آمده "این سامانه برای مشاهده صورتحساب و تسویه"بدهی مشمولین سهام عدالت می‌باشد".
مراجعین محتـــرم دقت کنند، آنچه گفته شـــده، "تســـویه بدهی"، و نه "پرداخت سود" سهام عدالت است.
۲- پس از آن با رد کردن مراحل اســـتعلام به صفحه‌ای خواهید رسید که در آن صورتحساب و عدد سود باقی مانده در طی ۱۰ سال گذشته، مشاهده می‌شود.
در عمده موارد که ســـودی توســـط مردم دریافت نشده باشد، و سال دریافت سهام سال ۸۵ باشد، عدد سود ۵۳۲ هزار تومان محاسبه شده است. این پول نتیجه انباشت حدود ۱۰ سال، یعنی ۱۲۰ ماه، سود این برگه سهام می‌باشد.
۳- در مرحله همان صفحه مشـــاهده تسویه حساب، ذیل برگه اعلام ســـود، در گزینه اول توضیحات این گونه گفته شده که: اکنون شما به مبلـــغ ۵۳۲ هزار تومان دارایی دارید، کـــه ارزش واقعی آن به مراتب بالاتر است، در صورت تمایل می‌توانید با پرداخت ۴۶۸ هزار تومان، مالک کل سهام تخصیص یافته شوید.
با فشـــردن دکمه "صدور قبض پرداخت" شـــما به مرحله بعدی راه خواهید یافت.
۴- حالا شـــما مختار هســـتید تا از مبلغ حداقل ۱۰ هزار تومان تا کل مبلغ، یعنی ۴۶۸ هزار تومان، بدهی خود نسبت به مبلغ کل سهام، یعنی یک میلیون تومان را تسویه کنید.
با وارد کـــردن عدد کل مبلغ بدهی، یعنی ۴۶۸ هزار تومان، شـــما به صفحه آخر وارد خواهید شد، جایی که شما با یک شناسه اختصاصی می‌توانید به واسطه شماره حساب سیبا خزانه‌داری کل کشور، بدهی خود را تسویه کنید.
در ادامه صفحه آخر نوشـــته شـــده: پرداخت این قبـــض صرفاً با در اختیار داشتن شناسه پرداخت یا بارکد فوق و مبلغ انتخابی امکانپذیر می‌باشـــد و از شما درخواست می‌شـــود به اطلاعیه‌های آتی سازمان خصوصی‌سازی در سایت www.samanese.ir مراجعه نمایید.
۵- اما سود ادعایی که دولت یازدهم مدعی بود، چه می‌شود؟!
مبلغ ســـود دریافتی هر نفر از ارزش مبلغ ۱ میلیونی سهام، طی مدت ۱۲۰ ماه، ۵۳۰ هزار تومان برآورد شـــده اســـت. یعنی ماهیانه، چیزی حدود ۴ هزار و ۴۳۳ تومان. و این یعنی شـــما با پرداخت ۴۶۸ هزار تومان بدهی خود، از اســـفندماه ســـال آینده یعنی سال ۱۳۹۶ (مطابق وعده رئیس کل سازمان خصوصی‌ســـازی)، می‌توانید ماهیانه مبلغی نزدیـــک به ۴ هزار و ۵۰۰ تومان ســـود خود را به صورت مســـتقیم دریافت کنید.
۶- با یک برآورد نصفه و نیمه، متوجه خواهید شد که "دولت"یازدهم، قصد دارد با جمع‌آوری عدد تقریبـــی ۴۰۰ هزار تومان از ۵۰ میلیون ســـهامدار، عددی معادل ۲۰ هزار میلیارد تومان را از مردم جمع‌آوری کرده و از اســـفندماه ســـال ۹۶ (مطابـــق وعده رئیس کل ســـازمان خصوصی‌سازی) یعنی یک سال بعد، به مشمولین سود پرداخت کند.
۷- در شـــرایط فزاینده رکود، بیکاری، گرانی و ایام نزدیک به ســـال جدید، آیا این الگوی رفتار با مردم، تنها به تخریب دستاوردهای دولت قبل ختم خواهد شـــد، یا اهداف بسیار کلان‌تری در پس این اقدامات نهفته اســـت؟! مردم باید بدانند نحوه مدیریت اکنون سهام عدالت و شکل توزیع سود آن، مطابق هیچ کدام از الگوهای تعیین شده در سند چشم‌انداز دولت قبل نبوده و نیست.

اخبار کوتاه

اعلام ظرفیت‌های جدید رجا در نوروز ۹۶

ایسنا: پس از آغاز فرایند پیش‌فروش بلیت قطارهای مسافرتی از چند هفته قبل و تکمیل ظرفیت برخی از مسیرها، شرکت رجا اعلام کرده واگن‌های جدیدی را برای سفرهای نوروزی اختصاص خواهد داد. طبق اعلام رئیس ستاد هماهنگی سفرهای نوروزی این شرکت این ظرفیت‌های جدید از ســـاعت ۱۰ روز شنبه ۲۱ اسفندماه از طریق دفاتر رسمی فروش بلیت و سامانه‌های الکترونیکی در اختیار متقاضیان قرار خواهد گرفت.

اعلام ورشکستگی ۸ برابری در ۲ سال گذشته

تســـنیم: عضو کمیســـیون قضایی و حقوقی مجلس شورای اسلامی گفت: تقاضا برای ورشکســـتگی و صدور رأی در این زمینه در کمتر از دو ســـال گذشته حدود ۷۰۰ درصد افزایش یافته است. محمدعلی پورمختار با اشـــاره به اینکه ورشکســـتگی به‌تقلب به‌نوعی دور زدن قانون اســـت، بیان کرد: این روش راه فراری بـــرای نپرداختن دیون، مالیات و نپرداختن عوارض قانونی است.

ایران ۳۵ هزار تن گندم از قزاقستان خرید

مهر: ایران خرید گندم از قزاقستان را از سر گرفته و در ماه ژانویه ۳۵ هزار تن گندم از قزاقستان خریداری کرده است. مؤسسه مشورتی یو کی آر آگرو کنســـالت اعلام کرد، ایران خرید گندم از قزاقستان را از سر گرفته است.

بازار مسکن استان همدان در سال آینده می‌تواند شـــاهد حضور ۲هـــزار و ۸۰۰ نفر مشتری خانه اولی باشد که حدود یک بیستم تقاضا را پاسخگو خواهد بود.
از زمانی که صندوق پس‌انداز مســـکن یکم در اوایل خردادماه ســـال گذشته راه‌اندازی شـــد تاکنون ۲ هـــزار و ۸۲۲ نفـــر اقدام به گشایش حساب کرده‌اند. سود این تسهیلات ابتدا ۱۴ درصد بود که به مرور به ۹/۵ درصد کاهش یافت. در پایان ســـال گذشته عنوان شـــد که ۴۹۵ نفر در ایـــن صندوق ثبت نام کردنـــد. لذا ۲ هـــزار و ۸۲۷ نفر از کل ثبت نام‌ها مربوط به سال‌جاری بوده است.
رســـول مالمیر، مدیر شـــعب بانک مسکن اســـتان به همدان پیام اعلام کرد: از ابتدای ســـال تا ۱۰ اســـفند ماه ۱۳۹۵ میزان افتتاح حســـاب در صندوق پس‌انداز مسکن یکم ۵۷۰ درصد نســـبت به ســـال گذشته رشد داشته است.
این میزان ثبت‌نام با توجه به تقاضای ســـال قبل، چشمگیر اســـت اما احتمالا نمی‌تواند تحول چندانی در بازار مسکن استان ایجاد کند؛ مخصوصاً اینکه بسیاری از همدانی‌ها از ابتدای ســـال ۹۵ به این فکر می‌کنند که تـــا چند ماه آینده مســـکن گران می‌شـــود و ســـپرده‌گذاری در بانک بـــرای دریافت تســـهیلات خانه اولی به ضرر تمام می‌شود و ممکن است با افزایش قیمت، پول فعلی کفاف خرید خانـــه را ندهد و نتوانند خانه موردنظر خود را بخرند.
از زمانی که دولت یازدهم همزمان با رکود مسکن بر ســـر کار آمد اقداماتی برای رونق این بخش به کار بـــرد اما تلاش‌های چهار ساله دولت نتوانسته تأثیر چندانی در خروج از رکود این بخش داشـــته باشد. دولت ابتدا رقم تسهیلات را که حدود ۲۰ میلیون تومان بود به ســـقف ۱۶۰ میلیون تومان رســـاند. سپس ســـود تســـهیلات صندوق پس‌انداز مســـکن یکـــم را ۹/۵درصد و نیـــز اوراق گواهی حق تقدم را ۱۷/۵ درصد تعیین کرد اما ظاهرا این اقدامات به دلایلی همچون بالا بودن اقســـاط ماهیانه و قیمت بالای مسکن نتوانسته فاصله بین قدرت خرید متقاضیان مصرفی با قیمت مسکن را پر کند.
از ســـوی دیگر کارشناسان معتقدند اتکا به یک ابزار نمی‌تواند بخش مسکن را از رکود خارج کند. بخش مســـکن با ۳۰۰ صنعت و هزار و۳۰۰ شغل مرتبط است و ۳۵ درصد گردش اقتصاد را به خود اختصاص می‌دهد. لذا هم قابلیت تحرک‌بخشـــی به اقتصاد را دارد و هـــم از تحـــولات اقتصاد کلان تاثیر می‌گیرد. به همین دلیل برای اینکه به هدف تولید یک میلیون مسکن در سال دست یابیم باید هر دو ســـوی تولید و مصرف مسکن به یک اندازه تقویت شـــود. اما حال و روز بخش تولید، به ماننـــد بخش تقاضا چندان خوب نیست.
در شـــرایطی که اقتصاد کشـــور رشد ۷/۴ درصدی را در شش ماهه ابتدای سال‌جاری تجربه کرد، رشـــد بخش مسکن منفی ۱۴ درصد بود و در چنین شـــرایطی که بازده ســـرمایه در بخش مسکن پایین است هیچ سازنده‌ای حاضر به سرمایه‌گذاری در این بخش نیست. در حال حاضر سازندگان از تصمیم بـــرای افزایش مالیات طی تصویب "اصلاحیـــه قانون مالیات‌های مســـتقیم" و نیـــز اصلاحیه قانون پیش‌فـــروش گله‌مند هســـتند و معتقدند در شـــرایط رکودی که بخش مســـکن نیاز به حمایت دارد، چنین تصمیماتی منجر به فرار ســـرمایه‌ها از این بخش می‌شود.
در ایـــن خصـــوص انبوه‌ســـازان معتقدند که پیش‌فـــروش به عنـــوان مهمترین ابزار حوزه تولید مســـکن به دلیـــل اصلاحات غیرکارشناسی، بدون کاربرد شده است.
بسیاری از کارشناسان کشـــوری در حوزه مســـکن دو اقدام بـــرای خـــروج از رکود الزامی اســـت؛ نخست اینکه نظام بانکداری به اصلاح خود بپردازد و سیســـتم پرداخت تسهیلات مســـکن را مورد بازنگری جدی قرار دهد. دوم اینکه موانع تولید مســـکن به صورت فوق‌العاده و فوری در مجلس مورد بررسی قرار گیرد.
کارشناســـان بانک مسکن همدان هم بر این باورند که هنوز حباب مســـکن وجود دارد و خانه همچنان گران است و چون مسکن همانند ســـال ۹۰ و ۹۱ تورم جهشی ندارد برای واسطه‌ها و سوداگران از جذابیت افتاده و جنب و جوشـــی نـــدارد. آنها معتقدند به خاطر تعداد بالای مســـاکن خالی سال ۹۶ هم تورم قیمتی اگر باشـــد متناسب با تورم موجود خواهد بود و گرانی مســـکن در راه نیست.
اگر به رکود مسکن بی‌توجهی شود در آینده نزدیک مشکلات این حوزه دوچندان خواهد شد؛ زیرا با شرایط موجود، تولیدکنندگان و انبوه‌سازان در نهایت به مسیر ورشکستگی می‌روند که در آن صورت جایگزین کردن این فعالان در حوزه اقتصاد کشـــور بســـیار سخت و دشوار است.

مردم مراقب سودجویان باشند؛

واریز وجه برای سهام عدالت اختیاری است

مشاور سازمان خصوصی‌سازی با بیان اینکه روز اول یک میلیون و ۲۰۰ هزار نفر از مشمولان سهام عدالت، با مراجعه به سامانه صورتحساب خود را دریافت کردند، گفت: واریز وجه برای سهام، کاملاً اختیاری است.
جعفر ســـبحانی افزود: مشـــمولان دریافت ســـهام عدالت که تمایل به افزایش سرمایه خود از ۵۳۰ هزار تومان تا سقف یک میلیون تومان هستند، شش ماه فرصت دارند تا این واریزی را انجام دهند، اما این موضوع کاملاً اختیاری است و هیچ اجباری در کار نیست و دولت کســـی را مجبور نمی‌کند تا واریز وجه داشته باشد.
وی به مهـــر گفت: امروز افـــرادی که رقم سمت راست کد ملی آنها ۹ است می‌توانند به ســـامانه مراجعه کرده و صورتحســـاب خود را دریافت نمایند. این درحالی اســـت کـــه این کار به تدریج صـــورت گرفته و تا ۲۶ اســـفندماه، همـــه مشـــمولان می‌توانند صورتحساب خود را دریافت کنند، پس از این تاریخ هم، مراجعه به سامانه آزاد است و نوبت‌بندی در کار نیست.
سبحانی گفت: دو دهک پایین جامعه اکنون تا ســـقف یک میلیون تومان سهام دریافت کرده‌اند و هیچ نیازی به واریز وجه نیست؛ یعنی واریز وجه بـــرای این دو دهک کاملاً منتفی اســـت و مردم باید مراقب باشند. این در حالی است که آنها، تا سقف یک میلیون تومان، سهام خود را اکنون دریافت کرده‌اند و هیچ واریز وجهی نباید صورت دهند.
مشاور سازمان خصوصی‌سازی بیان کرد: در مـــورد چهار دهک دیگـــر، قانونگذار اجازه داده است که این یک میلیون تومان ســـهم از محل دریافت سود شرکت‌های ســـرمایه‌پذیر و یا آورده نقدی باشـــد که میزان ســـود شرکت‌های ســـرمایه‌پذیر بر اســـاس محاســـبات برای هر دارنده سهام عدالت (به جز مشـــمولان دو دهک پایین جامعـــه) ۵۳۰ هزار تومان بوده اســـت که مـــردم می‌توانند کاملاً با اختیار خود، مبلغ مابه‌التفـــاوت ۵۳۰ تومانی تا ســـقف یک میلیون تومـــان را پرداخت کنند و اگر هم نخواســـتند این وجه را بپردازند، در همان رقـــم ۵۳۰ هـــزار تومانی، ســـهام خود را دریافت خواهند کرد و سال آینده از سود آن بهره‌مند خواهند شد.
وی گفت: اکنون ارزش اسمی سهام عدالت، ۵۳۰ هزار تومان است و اگر افزایش سرمایه دهند به یـــک میلیون تومان می‌رســـد، اما ارزش واقعی آن بیش از این رقم است؛ ولی علی‌رغم این موضوع، واریز وجه ۴۷۰ هزار تومانی از سوی مردم برای رسیدن به سقف یک میلیون تومان، کاملاً اختیاری است.
ســـبحانی از مـــردم خواســـت تـــا مراقب سودجویان باشند تا مورد سوءاستفاده قرار نگیرنـــد و گفت: بخش زیـــادی از افرادی که در ۲ روز گذشـــته صورتحســـاب سهام عدالت خود را دریافت کردند، با ثبت گزینه مربوطه، علاوه بر دریافت صورتحســـاب، قبض مورد نظر خود را هم دریافت کنند تا ســـرمایه خود را تا سقف یک میلیون تومان افزایش دهند، اما باید توجه داشت که شش ماه به افراد برای پرداخت وجه، مهلت داده شده اســـت و بنابراین اینکه مطرح می‌شود دولت می‌خواهد تا قبل از سال، پول زیادی را از دســـت مردم جمـــع کند، به هیچ وجه صحت ندارد.
مشاور ســـازمان خصوصی‌سازی بیان کرد: زمانی که افراد صورتحساب خود را دریافت می‌کنند، از آنها سوال می‌شود که آیا تمایل داریـــد که مبلغ را در ســـقف یـــک میلیون تومان تکمیل کنید، اگر پاســـخ مثبت باشد، در صفحه بعد، قبض صادر می‌شود که فرد می‌تواند پرینت بگیـــرد. این پرینت هم کد امنیتی و هم شناسه پرداخت و قبض داشته که افراد می‌توانند در شعب بانک ملی یا از طریق دستگاه‌های خودپرداز، آن را پرداخت نمایند. اما دوباره تأکید می‌کنم، هیچ اجباری در کار نیست و این یک کار کاملاً اختیاری است.

احتمال افزایش شدید قیمت نفت

آژانـــس بین‌المللی انـــرژی اعلام کرد، کاهش دو سال اخیر ســـرمایه‌گذاری‌ها در بخش تولیـــد نفت ممکن اســـت موجب شود عرضه جهانی نفت پس از سال ۲۰۲۰ تأمین‌کننده تقاضای بازار نباشد.
بـــه گـــزارش مهـــر، آژانـــس بین‌المللی انرژی اعـــلام کرد، کاهش دو ســـال اخیر ســـرمایه‌گذاری‌ها در بخـــش تولیـــد نفت ممکن است ظرفیت ذخیره تولید نفت را به پایین‌ترین رقم در ۱۴ ســـال اخیر برساند و موجب شود عرضه جهانی نفت پس از سال ۲۰۲۰ تأمین‌کننده تقاضای موجود در بازار نباشد. در این صورت قیمت نفت به شدت افزایش خواهد یافت.
ایـــن آژانس در گزارش نفـــت ۲۰۱۷ خود که بـــه تحلیل و پیش‌بینـــی وضعیت بازار نفت در ۵ ســـال آینده می‌پـــردازد گفته که ســـرمایه‌گذاران به طور کلی روی افزایش قابـــل توجه قیمت‌هـــا در آینـــده نزدیک حســـاب باز نکرده‌اند، امـــا کاهش جهانی سرمایه‌گذاری در صنعت نفت در سال‌های ۲۰۱۵ و ۲۰۱۶ و همچنیـــن افزایش جهانی تقاضـــا بدان معناســـت که اگـــر بزودی پروژه‌هـــای جدید تولیـــد نفت آغاز نشـــوند، جهان ممکن است با کمبود عرضه مواجه شود.
انتظار می‌رود بخش عمده‌ای از رشـــد عرضه از ســـوی امریکا باشد؛ کشوری که بر اساس پیش‌بینی آژانس بین‌المللی انرژی حتی اگر قیمت‌ها در سطح فعلی نزدیک ۶۰ دلار هم باقی بماند، رشـــد تولید نفت شـــیل یا نفت ســـبک آن تا سال ۲۰۲۲ به میزان ۱/۴ میلیون بشـــکه در روز افزایش خواهد یافت.
آمریکا به سیگنال‌های قیمتی سریع‌تر از سایر تولیدکنندگان پاسخ می‌دهد. اگر قیمت‌ها به ۸۰ دلار در هر بشـــکه افزایش یابد، میزان تولید نفت ســـبک آمریکا ممکن است در طی ۵ ســـال آینده ۳ میلیون بشـــکه در روز افزایش یابد.
اگر قیمت در نزدیکی ۵۰ دلار باقی بماند، ممکن اســـت تولید نفت شـــیل آمریکا از اوایل دهه آینده میـــلادی آغاز به کاهش کند.
همچنین پیش‌بینی شده که میزان تولید نفت روسیه، در ۵ سال آینده ثابت بماند.

فناوری

کامنت‌های نامناسب شناسایی می‌شوند

شـــرکت آلفابت راهی برای فیلتر کردن نظراتی (کامنت‌هایی) که حاوی مطالب نامناســـب هســـتند پیدا کرده است که البته با غلط‌های املایی نوشته شده، فریفته می‌شود.
به گزارش ایسنا، یکی از قوانین اصلی اینترنت، نخواندن و بی‌توجهی به کامنت‌های نامناسب است. بخشی از کامنت‌های موجود در اینترنت غالباً حاوی مضامین نامناسب هستند و به ندرت پیش می‌آید که یک نفر بدون آزرده خاطر شدن، از کنار آنها رد شود.
شـــرکت Jigsaw، از شـــرکت‌های تابعه آلفابـــت، در حال تلاش بـــرای مبارزه بـــا این مشـــکل از طریق یک پروژه به نام پرســـپکتیو (Perspective) است.
یک رابط برنامه‌نویســـی کاربـــردی (API) که با اســـتفاده از هوش مصنوعی به جســـت‌وجوی کلمات آنلاین می‌پـــردازد. با وجود این محققان کشف کرده‌اند که بازی دادن این سیستم آسان است.
پروژه پرســـپکتیو به نظرات و کامنت‌ها بر اســـاس تاثیری که ممکن اســـت در یک مکالمه داشته باشند نمره می‌دهد. برای مثال در جمله «این احمقانه و اشتباه است»، پرسپکتیو ممکن است آن را ۸۹ درصد مشکل‌دار تشخیص دهد.
محققان آزمایشـــگاه امنیت شبکه در دانشـــگاه واشنگتن دریافتند که می‌توان این برنامه را با غلط املایی نوشـــتن عبـــارات، فریب داد. از طرفی اگر این جمله به «این احمقانه و اشـــتباه نیست» تغییر یابد که جمله مثبتی است، پرسپکتیو باز هم آن را منفی می‌بیند.
با وجود این باید گفت که پرســـپکتیو هنوز یک تکنولوژی در مراحل اولیه اســـت و همان‌طور که محققان به درستی اشاره کردند، در حال حاضر تنها قادر به تشـــخیص الگوهای بسیار شبیه به نمونه‌هاست و به کاربران و محققان این امـــکان را می‌دهد که به ارائه اصلاحات به منظور بهبود آن بپردازند.

طلا

بهبود اندک قیمت طلا در بازار جهانی

طلا در بازار جهانی روز چهارشنبه اندکی افزایش یافت، اما تحت تأثیـــر دورنمای افزایش نرخ‌های بهره آمریکا در ماه جاری نزدیک به پایین‌ترین قیمت یک ماه اخیر قرار دارد.
به گزارش ایســـنا، هر اونس طلا برای تحویل فوری در معاملات روز گذشـــته بازار ســـنگاپور ۰/۱ درصد افزایش یافت و به ۱۲۱۶/۵ دلار رســـید. بهای معاملات این بازار روز سه‌شنبه به ۱۲۱۳/۶ دلار سقوط کرده بود که پایین‌ترین قیمت در چهار هفته گذشته بود.
در بازار نیویورک هر اونـــس طلا برای تحویل در آوریل ۰/۱ درصد افزایـــش یافت و در ۱۲۱۷/۹۰ دلار ایســـتاد. بهای معاملات این بازار روز سه‌شنبه ۹/۴۰ دلار یا ۰/۸ درصد کاهش یافته بود و در ۱۲۱۶/۱۰ دلار بســـته شد. جانت یلن، رئیس بانک مرکزی آمریکا، هفته گذشته اعلام کرد: این بانک در صورت مثبت بودن آمار اشتغال و تورم آماده افزایش نرخ‌های بهره اســـت. این اظهارات احتمال افزایش نرخ‌های بهره در نشست ماه میلادی جاری بانک مرکزی آمریکا را تقویت کرد و حرکت افزایشی چهار هفته‌ای طلا را متوقف کرد.
بر اســـاس گزارش رویترز، ســـرمایه‌گذاران اکنون منتظر آمار اشتغال بخش غیرکشـــاورزی آمریکا برای فوریه هستند که روز جمعه منتشر می‌شود و معیار مهمی برای ســـنجش وضعیت اقتصاد این کشور به شمار می‌رود.
طلا به افزایش نرخ‌های بهره آمریکا فوق‌العاده حســـاس اســـت، زیرا نرخ‌های بهره بالاتر به جذابیت سرمایه‌گذاری در این فلز ارزشمند که ســـوددهی ندارد، لطمه می‌زند و از سوی دیگر از ارزش دلار که این فلز به آن معامله می‌شود، پشتیبانی می‌کند.
به گفته جیانگ شو، تحلیلگر ارشد گروه شاندونگ گولد، طلا تا زمان انتشار آمار اشتغال آمریکا، احتمالاً در بازه محدودی بین هزار و ۲۱۰ تا هزار و ۲۲۰ دلار معامله خواهد شد. با این همه اگر آمار اشتغال آمریکا کمتر از حد مطلوب باشـــد، احتمال دارد طلا تا زمان نشســـت بانک مرکزی آمریکا به‌طور موقت بهبود پیدا کند.
در بازار ســـایر فلزات ارزشـــمند هر اونس نقره برای تحویل فوری تغییر چندانی نداشـــت و ۱۷/۴۸ دلار معامله شـــد. هر اونس پلاتین بـــرای تحویل فوری بـــا ۰/۱ درصد کاهش به ۹۵۸/۹۹ دلار رســـید. بهای معاملات این بازار روز گذشـــته به ۹۵۴ دلار ســـقوط کرده بود که پایین‌ترین قیمت از ۲۰ ژانویه بود. هر اونس پالادیوم برای تحویل فوری ۰/۲ درصد کاهش یافت و ۷۷۰/۲۳ دلار معامله شد.

پیام تاریخ، تمدن و فرهنگ مادستان
The Message Of Madestan's History & Civilization & Culture
روزنامه همدان پیام
۷
پنجشنبه ● ۱۹ اسفندماه ۱۳۹۵ ● شماره ۲۸۷۱
ورزشی
varzesh@hamedanpayam.com

قهرمان لیگ فوتسال حبابی امروز مشخص می‌شود

دیدار فینال لیگ فوتسال حبابی استان همدان عصر امروز برگزار خواهد شد تا چهره تیم قهرمان مشخص شود. به گزارش خبرنگار ما، ۳ تیم رسانه ورزش، دانشجویان دانشگاه علوم پزشکی و شهرداری همدان به مرحله پایانی لیگ فوتسال حبابی راه یافته بودند. این ۳ تیم باید به صورت دوره‌ای بازی‌های خود را برگزار می‌کردند تا تیم قهرمان مشخص شود.

طبق قرعه ابتدا شهرداری و علوم پزشکی در دیدار نخست به مصاف هم رفتند و در شرایطی که شهرداری بازیکنان خوب خود از جمله هادی بلوری و عباس صحراکار را در اختیار نداشت با یک گل برابر حریف شکست خورد.

شهرداری در بازی دوم بلافاصله باید برابر رسانه ورزش قرار می‌گرفت و نکته جالب اینکه با مصدومیت دروازه‌بان خوب خود، کار برای آنها سخت‌تر هم شد تا خبرنگاران بر حریف خود غلبه کنند.

حالا دیدار فینال این دوره از مسابقات عصر امروز به میزبانی دانشگاه علوم پزشکی و میان ۲ تیم رسانه ورزش و دانشجویان دانشگاه علوم پزشکی برگزار خواهد شد. خبرنگاران با یک تساوی هم می‌توانند قهرمان این دوره از مسابقات شوند اما قهرمانی تیم دانشجویان در صورتی امکان‌پذیر خواهد بود که آنها در دیدار فینال امروز خبرنگاران را از میان بردارند.

بازی فینال عصر امروز و با حضور مسئولان استانی، مدیران کل ادارات و دانشجویان این دانشگاه برگزار می‌شود.

عبور از عوارضی تبریز، مأموریت نخست شهرداری در دور دوم لیگ ۲

میخ اول را محکم بکوب!

» حامد صیفی

به تیمی که تا به اینجا شایسته‌ترین مجموعه برای تصاحب عنوان "پدیده" لیگ دسته ۲ بوده، اگر سودای صعود به لیگ یک در سر دارد، باید بدون تعارف این جمله را گفت که فردا تازه آغاز کار است! شهرداری را می‌گوییم. تیم قابل احترام شهرمان که حالا تمام نگاه فوتبالی‌ها را به خود معطوف کرده است.

فردا آغاز رقابت تیم‌ها در مرحله دوم لیگ دسته دوم فوتبال ایران خواهد بود. مأموریت دشوار و فرسایشی تیم‌ها برای رسیدن به لیگ دسته اول فوتبال از فردا کلید می‌خورد تا ۱۲ تیم برتر ۳۶ تیم حاضر در دسته دوم، رویاهای خود را در این سطح از بازی‌ها جست‌وجو کنند.

عبور از عوارضی شهرداری تبریز، نخستین کار بزرگی است که شاگردان هادی گل‌محمدی همین فردا باید دست به آن بزنند. رقیب فردای شهرداری همدان همان تیمی است که در مرحله مقدماتی پایین‌تر از این تیم در گروه سوم جا خوش کرد، اما گل‌محمدی و شاگردانش بهتر از همه می‌دانند که اگر فریب جایگاه شهرداری تبریز در دور مقدماتی در قیاس با جایگاه خودشان را بخورند، از همانجایی ضربه می‌خورند که در باورشان هم نخواهد گنجید.

شهرداری تبریز بدون تردید یکی از مدعیان اصلی صعود به لیگ دسته اول فوتبال است و همه اهالی فوتبال هم می‌دانند که اگر قرار به شانس صعود باشد، باید به این تیم تبریزی از نوع اعلایش را قائل بود. چون ظرفیت، زیرساخت و امکانات شهرداری تبریز را حداقل هیچ‌کدام از تیم‌های این گروه (گروه اول دور دوم لیگ ۲) ندارند.

با تمام این اوصاف در گروهی که شهرداری همدان، شهرداری تبریز، هف سمنان، کارون اروند خرمشهر، شاهین شهرداری بوشهر و نفت‌وگاز گچساران حضور دارند، بازی فردای ۲ همنام همدانی و تبریزی یک فینال زودرس در دور دوم خواهد بود. چراکه شهرداری همدان و شهرداری تبریز عناوین اول و دوم جدول دور مقدماتی گروه سوم لیگ دسته دوم فوتبال را مال خود کردند و با تکیه بر همین جایگاهی که در گروه سخت دور مقدماتی کسب شد، روی کاغذ خود را یک سر و گردن بالاتر از مابقی تیم‌ها می‌دانند.

شهرداری همدان در دور نخست مسابقات، با ۴۲ امتیاز قاطعانه بر سکوی نخست گروه سوم ایستاد و تبریزی‌ها نیز پشت سر این تیم و با ۳۶ امتیاز راهی دور بعد شدند. حالا این ۲ تیم در دور دوم مسابقات به هم خورده‌اند و شهرداری تبریز برای بار سوم در این فصل به همدان سفر می‌کند.

مورد جالب قرعه‌کشی دور دوم

۴ تیم گروه دوم و سوم مرحله اول لیگ دسته دوم در مرحله دوم با هم هم‌گروه هستند.

تیم‌های شهرداری کاشان، شهرداری ماهشهر، داماش گیلان و شهرداری فومن که به عنوان ۴ تیم گروه دوم مرحله اول لیگ دسته ۲ به دور دوم صعود کردند در قرعه‌کشی مرحله دوم با قرعه‌ای جالب روبه‌رو هستند.

این ۴ تیم در مرحله دوم باز هم در یک گروه قرار گرفتند و فقط ۲ تیم برق‌جدید و نفت امیدیه به عنوان تکمیل‌کننده این گروه به این گروه ملحق شدند.

نکته جالب‌تر اینکه، گروه اول مرحله دوم نیز به همین شکل است و فقط تیم‌های نفت و گاز گچساران و اروند کارون خرمشهر که از گروه یک به مرحله دوم صعود کردند، به تیم‌های صعودکننده از گروه سوم (شهرداری همدان، شهرداری تبریز، هف سمنان و شاهین شهرداری بوشهر) اضافه شده‌اند. با این تفاسیر می‌توان نتیجه گرفت که در این قرعه‌کشی فقط ۴ تیم گروه نخست مرحله اول به ۲ گروه دیگر اضافه شده‌اند!

گروه‌بندی مسابقات در دور دوم به شرح زیر است:

گروه اول: شهرداری همدان، شهرداری تبریز، هف سمنان، شاهین شهرداری بوشهر، اروند خرمشهر و نفت‌وگاز گچساران.

گروه دوم: شهرداری کاشان، شهرداری فومن، شهرداری ماهشهر، داماش گیلان، نفت امیدیه و برق جدید فارس.

برنامه و داوران بازی‌های هفته نخست دور دوم

برنامه بازی‌ها و اسامی داوران هفته نخست دور دوم لیگ دسته ۲ مشخص شده است.

اسامی داوران هفته اول مرحله دوم لیگ دسته ۲ فوتبال به این شرح است:

جمعه ۲۰ اسفند (گروه دوم)

شهرداری فومن ..... نفت امیدیه مهدی اجاقی – حافظ عظیمی – امیر فلاح – سالار نظریان

برق جدید فارس ..... شهرداری کاشان علی ابراهیمی – محمدحسین مرادی – رمضان علی پور – علی آقاجری

شهرداری ماهشهر ..... داماش گیلان علی صباحی – مهدی معماری– حسین عیسی‌وند – هادی علی‌نیافرد

جمعه ۲۰ اسفند (گروه اول)

نفت و گاز گچساران ..... هف سمنان وحید مالکی – عباس سعادت – بهزاد پناهی – امید فولادی

شهرداری همدان ..... شهرداری تبریز حسین زمانی – محمدتقی پورمتقی –موسی مه‌آبادی – سعید باهنر

کارون اروند خرمشهر – شاهین شهرداری بوشهر

رضا کریمی – حامد صفایی– ناصر رحیمی – امیرحسین یزدانی

شهرداری تنها نباشد

حالا که پاس یک سال دیگر در لیگ دسته دوم فوتبال مستاجر خواهد بود، باید تمام تمرکز خود را به شهرداری معطوف کنیم. شهرداری حالا نماینده فوتبال استانی است که علی‌الحساب پاس را ندارد! بر همین مبنا هواداران فوتبال همدان"چه آنها که از ته قلب پاس را دوست دارند و چه آنها که شهرداری را تیم اول خود می‌دانند" باید متحد و همدل در اندیشه موفقیت تنها نماینده استان در لیگ دسته دوم باشند و فردا بهترین زمان برای حمایت از این تیم قابل احترام است.

شهرداری فردا نخستین بازی خود را در دور دوم لیگ ۲ تجربه خواهد کرد و بدون تردید بازیکنان این تیم چشم به سکوها خواهند دوخت. نکته جالب اینکه در هفته دوم دور دوم نیز شهرداری میزبان نماینده گچساران خواهد بود و این بهترین فرصت ممکن برای این است تا شاگردان هادی گل‌محمدی گام بلندی برای صدرنشینی بردارند.

در این راه بی‌شک حمایت هواداران اثرگذار خواهد بود و بر هیچکس هم پوشیده نیست که اگر هوادار نباشد، شاید نتیجه‌گیری دلخواه غیر ممکن باشد!

فردا پس شال و کلاه کنید و به ورزشگاه بروید که تیم محبوب شهرمان چشم انتظار شماست.

همین...

پیشخوان

۱

تحریم تمرینات استقلال جواب داد

با اعلام مدیرعامل باشگاه استقلال مطالبات بازیکنان این باشگاه در یکی، دو روز آینده به حساب بازیکنان واریز می‌شود.

به گزارش ایسنا، پس از تحریم تمرینات استقلال از هفته ۲۳ لیگ تا هفته ۲۴، مدیرعامل باشگاه استقلال از پرداخت مطالبات بازیکنان این تیم در یکی، دو روز آینده خبر داد و به سایت باشگاه استقلال گفت: همانطور که پیش از این گفته بودم و به بازیکنان هم اعلام کردم، همه تلاش باشگاه در حال حاضر پرداخت مطالبات بازیکنان است. با رفع مشکل شکایت بازیکنان خارجی، باشگاه استقلال همه تلاش خود را به کار گرفته تا در نخستین فرصت به بازیکنان پرداختی داشته باشیم.

وی افزود: در همین خصوص فعالیت‌های خوبی انجام شده و در یکی، دو روز آینده قسمتی از مطالبات بازیکنان و کادر فنی پرداخت خواهد شد. باید از صبر و شکیبایی بازیکنان تشکر کنم که در چند هفته اخیر، با وجود دریافت نکردن مطالبات، نتایج خوبی کسب کرده و باعث شادی هواداران شدند.

افتخاری گفت: امیدوارم استقلال با حمایت هواداران بتواند در دیدارهای لیگ و آسیایی موفق باشد و به روند رو به رشد خود، ادامه دهد.

۲

نایک لباس ورزشی حرفه‌ای برای زنان باحجاب تولید می‌کند

کمپانی نایک آغاز به تولید لباس‌های حرفه‌ای برای زنان مسلمان با حجاب کرده است.

این کمپانی قصد دارد بیشتر از زنان ورزشکار مسلمان حمایت کند. بیش از یک سال است که لباس‌های ورزشی با حجاب توسط کمپانی نایک تولید می‌شود، اما قرار است که تولید لباس‌ها به صورت حرفه‌ای‌تری دنبال شود.

به گزارش مهر، سخنگوی نایک در این‌باره می‌گوید: هدف نایک نوآوری برای تمامی ورزشکاران است. نایک سعی می‌کند محصولاتی برای زنان ورزشکار مناطق مسلمان تولید کند که آنها به آن نیاز دارند.

سالفلد، یکی از کارمندان نایک درباره این مساله می‌گوید: نایک از زیبایی فرهنگ کشورهای اسلامی الهام می‌گیرد تا برای زنان این منطقه لباس طراحی کنند.

تیم‌های طراحی ما در سال‌های اخیر در دوبی و خاورمیانه فعالیت داشته‌اند. آنها با مردم مختلف از هنرمندان گرفته تا ورزشکاران دیدار داشته‌اند تا بیشتر درباره فرهنگ منطقه اطلاعات کسب کنند.

یادداشت

ورزش در خدمت مردم باشد

ورزش، وسیله‌ای است که در صورت استفاده صحیح و دلسوزانه از آن، مثل هر وسیله دیگری می‌تواند در خدمت سلامتی فرد و جامعه به کار آید و بسیار نقش مثبتی ایفا کند.

ورزش برای خود وجود مستقل و شخصیت شخصی ندارد، بلکه نحوه نگرش و چگونگی استفاده از آن جهت‌گیری و تأثیرات آن را به طور مثبت یا منفی مشخص می‌سازد.

نحوه استفاده از ابزار، امکانات و حتی سرمایه‌های انسانی در هر جامعه‌ای به تعبیر استاد شهید مطهری به "رشد" آن جامعه و مردم مربوط می‌شود. اگر جامعه‌ای از لحاظ عقلایی و فرهنگی رشد یافته باشد از این ابزار در جهت شکوفایی مردم و شتاب بخشیدن در مسیر تحقق اهداف اجتماعی و آرمان‌های ملی استفاده می‌کند، اگر غیر از این باشد، آن جامعه نه تنها نمی‌تواند از آن ابزار به درستی بهره بگیرد، بلکه به خاطر دلسوزی نکردن و حساسیت بایسته، آن ابزار، در کارکرد منفی خود ظاهر می‌شوند و به اخلاق و فرهنگ و... اجتماع نیز آسیب می‌زنند.

ورزش، به عنوان یک امر یا پدیده تاریخی از دیرباز و از آغاز خلقت بشر، از زندگانی اجتماعی او دور نبوده است و انسان دانسته و ندانسته با تقویت قوای بدنی و جسمانی خود برای مقابله با طبیعت و برآورده ساختن حوائج، اقدام می‌کرده است.

اهمیت ورزش در جامعه و جهان امروز کاملاً شناخته شده است و کمتر کسی است که درباره آن شک داشته باشد. در جهان امروز، ورزش به یک پدیده اجتماعی و بلکه بین‌المللی و جهانی تبدیل شده و در ابعاد و حوزه‌های مختلف زندگی جمعی تأثیرگذار است و علاوه بر کارکرد ذاتی خود از کارکردهای اجتماعی، تربیتی، اقتصادی، سیاسی و بالاخره فرهنگی برخوردار است.

امروز کشورهای پیشرفته دنیا، کشورهای صاحب ورزش هم هستند و ارتباط کاملاً روشن و ملموسی میان رشد و توسعه اقتصادی با پیشرفت ورزش هر کشوری ملاحظه می‌شود.

کشور انقلابی و ترقی‌خواه ما هم برای رسیدن به اهداف ملی و آرمان‌های دینی و انقلابی خود، با استفاده از آموزه‌های دینی و توصیه‌های مکتبی باید از همه وسایل و ابزار و امکانات مشروع و در اختیار به درستی استفاده کند، قدر نعمت‌ها را بداند و کفران نعمت نکند، ورزش هم یکی از این وسایل و امکانات است که علاوه بر داشتن سابقه و پیشینه تاریخی در این سرزمین و در میان مردم و جوانان آن، از پشتوانه و پایگاه عمیقی برخوردار است و جوانان این مرز و بوم از دیرباز تاکنون و در عصر امروز و رونق و رواج ورزش مدرن، لیاقت و استعدادهای خود را بارها به اثبات رسانده‌اند.

ورزش در کشور ما دارای پایگاه مردمی و امکانات قابل توجه در ابعاد مادی و انسانی است و در صورت برنامه‌ریزی دقیق و دلسوزانه می‌تواند با کسب افتخارات بیشتر و کیفی‌تر، در بخش‌های مختلف جامعه به ویژه بعد فرهنگی، اثرگذارتر باشد و نقش خود را مفیدتر و سالم‌تر ایفا کند.

طبیعی است که آفات و خطراتی ورزش را تهدید می‌کنند. مثلاً جریان‌ها و باندهایی قصد دارند از ورزش، وسیله‌ای بسازند در جهت کسب منافع نامشروع شخصی و باندی.

این جریانات برای رسیدن به این هدف، از تاکتیک‌ها و روش‌های مختلف استفاده می‌کنند و به لطائف‌الحیل سعی می‌کنند، مانع از سروسامان یافتن ورزش و حرکت آن در مسیر سلامتی و خدمت به جامعه و مردم شوند. این واقعیتی است که هرچند ناخوشایند است، اما وجود دارد و وجود آن طبیعی هم هست و البته محدود و مربوط به ورزش ایران نمی‌شود.

در همه جای دنیا این جریانات منفعت‌طلب و مخرب وجود دارند منتها در جاهایی که ورزش، "صاحب" دارد و مسئولان کشوری اهمیت کارکردهای مختلف و متنوع ورزش را شناخته‌اند، آن جریانات یا اصلاً نمی‌توانند خط و ربط و خواسته‌های خود را بر کاروبار ورزش حاکم کنند و یا این تاثیرگذاری حداقلی و کم‌تأثیر است.

انتظار و توقع درباره ورزش ایران این است که مسئولان و برنامه‌ریزان مملکتی و ورزشی نیز این حساسیت و دغدغه را درباره صیانت ورزش و قطع دست مداخله‌گر جریانات مخرب، داشته باشند و همان‌طور که گفته شد کاری کنند و به گونه‌ای برنامه‌ریزی و سیاست‌گذاری نمایند که ورزش به وسیله‌ای تبدیل شود که در خدمت مردم و تأمین منافع ملی باشد.

درباره نحوه برنامه‌ریزی و سیاستگذاری، ما به اشاره گفتیم، اما می‌شود مقالات و مطالب گوناگون نوشت و ساعت‌ها سخن گفت، چون اگر تکلیف ورزش در این مرحله مشخص شود و ما به گونه‌ای ورزش را تعریف کنیم و به نحوی برای آن برنامه‌ریزی و هدف‌گذاری نماییم، آن وقت در مرحله اجرا راه بر جریانات مداخله‌گر و مفسده‌جو برای سوءاستفاده مسدود خواهد شد.

وزیر ورزش و جوانان چندی پیش بار دیگر بر ضرورت مبارزه با فساد تأکید و اعلام کرد: در مبارزه با فساد بسیار جدی و مصمم هستم و با کسی تعارف ندارم. او گفت: در مجموعه وزارتخانه‌ها، استان‌ها و فدراسیون‌ها مبارزه با فساد باید در اولویت باشد.

این حرف‌ها هرچند مایه خوشوقتی است، اما امیدواریم در مرحله اجرا، عملیاتی هم بشود و در آنجا هم نسبت به آن و انجام آن، حساسیت داشته باشیم، نه اینکه مثلا عشق به نتیجه‌گرایی و کسب مدال و طوفان تبلیغاتی که همان جریانات مفسده‌جو و منفعت‌طلب راه می‌اندازند، چنان جو و فضایی را حاکم کند که کسب مدال و پیروزی و... مبارزه با فساد را از یادمان ببرد و برای رسیدن به مدال و پیروزی و کارنامه‌سازی و... راه را بر جریانات فاسد و فرصت‌طلب باز و هموار کنیم!

خبر

فردا، اختتامیه جشنواره همگانی و استعدادیابی

مراسم اختتامیه جشنواره همگانی و استعدادیابی ورزشی همدان با هنرنمایی حمید ماهی‌صفت و رستم مردانی فردا در سالن ۶ هزار نفری انقلاب همدان برگزار می‌شود.

به گزارش خبرنگار ما، کارت‌های دعوت جهت حضور در آیین اختتامیه نخستین جشنواره بزرگ همگانی استعدادیابی ورزش همدان از سوی هیأت همگانی در سطح شهر توزیع شده است و پیش‌بینی می‌شود بیش از ۵ هزار نفر در این مراسم شرکت کنند. این کارت دعوت‌ها صرفاً جهت حضور در آیین اختتامیه نخستین جشنواره بزرگ همگانی استعدادیابی ورزش همدان توزیع شده است.

آیین اختتامیه این جشنواره از ساعت ۱۴ فردا در سالن ۶ هزار نفری انقلاب همدان آغاز می‌شود. در این مراسم هنرمندان برجسته کشور نظیر ماهی‌صفت و مردانی حضور خواهند یافت و به اجرای برنامه می‌پردازند.

محمدناصر نیکبخت استاندار همدان، دکتر غلامرضا شعبانی بهار معاون وزیر ورزش و جوانان، مسئولان استعدادیابی فدراسیون‌های ورزشی و مسئولان اجرایی استان میهمانان دعوت شده به این مراسم هستند.همچنین مسئولان دستگاه ورزش، رؤسای هیأت‌های ورزشی در کنار قهرمانان، ورزشکاران و آحاد مردم در این جشنواره حضور خواهند داشت. رئیس هیأت ورزش همگانی در این خصوص بیان کرد: برنامه‌های متنوعی را برای این مراسم در نظر گرفته‌ایم تا خانواده ورزش همدان ساعات خوشایندی را در کنار یکدیگر در فضایی ورزشی و پرنشاط داشته باشند.

هادی سبزواری با قدردانی از مسئولان دستگاه ورزش در اجرای مطلوب برنامه‌ها، گفت: جشنواره همگانی استعدادیابی ورزش یکی از موفق‌ترین برنامه‌های سال‌جاری دستگاه ورزش استان همدان است.

برگزاری آیین تجلیل از مدال‌آوران سنگ‌نوردی همدان

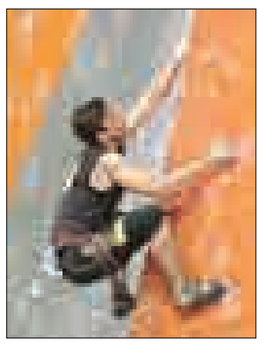

مراسم تجلیل از مدال‌آوران و دست‌اندرکاران هفدهمین دوره مسابقات سنگ‌نوردی جام فجر در مجموعه سنگ‌نوردی مرحوم فرهاد میرزاجانی برگزار شد.

به گزارش روابط عمومی اداره کل ورزش و جوانان استان همدان، در این مراسم از مدال‌آوران هفدهمین دوره مسابقات سنگ‌نوردی جام فجر (انتخابی تیم ملی جهت اعزام به المپیک ۲۰۲۰ توکیو) تقدیر شد.

در پایان مراسم نیز از کاپ اهدایی فدراسیون کوهنوردی و صعودهای ورزشی به هیات کوهنوردی همدان به دلیل انعکاس مطلوب اخبار مسابقات رونمایی شد.

هفدهمین دوره مسابقات سنگ‌نوردی جام فجر ۲۳ تا ۲۷ آذرماه به یاد شادروان یوسف نجائی در سالن سنگ‌نوردی مرحوم فرهاد میرزاجانی برگزار شد.

آگهی مزایده استخر سرپوشیده کارگران شهید مدنی همدان

هیات اجرایی مجموعه های فرهنگی ورزشی کارگران همدان در نظر دارد حق بهره برداری از استخر سرپوشیده کارگران همدان را با کلیه امکانات مدرن نظیر سونا خشک،سونامرطوب،جکوزی و سالن بدنسازی را که در محل مجموعه ورزشی کارگران شماره ۲ همدان واقع در شهرک شهید مدنی می باشد را از طریق مزایده عمومی بصورت استیجاری به متقاضیان با شرایط مندرج در ذیل واگذار نماید .

۱-موضوع اجاره : استخر سرپوشیده به انضمام سونای خشک و مرطوب وجکوزی وسالن بدنسازی

۲-شرایط شرکت کنندگان:

الف)باشگاهای ورزشی دارای مجوز مرتبط به امور بهره برداری از استخر

ب)فارغ التحصیلان رشته تربیت بدنی با داشتن حداقل ۲ سال تجربه در ضمینه کار مربوطه با تایید مراجع ذیصلاح دولتی

پ)تعاونی های ورزشی مرتبط با بهره برداری از استخرها با دو سال سابقه کاری از مراجع ذیصلاح دولتی

ت)شرکت های ارائه دهنده خدمات ورزشی مرتبط با استخرها با ۲ سال سابقه کاری از مراجع ذیصلاح دولتی

ث)دارندگان سوابق ورزشی مرتبط :ناجیان غریق درجه یک با حداقل ۴ سال سابقه کار و پروانه کار (آخرین پروانه کار مربوط به سال جاری می باشد)مربیان شنا با حداقل ۴سال سابقه با تایید هیئت شنای استان

ج)هیات های ورزشی شنا و نجات غریق وغواصی و قایقرانی

ح)داشتن حداقل ۲۵ سال سن ،متاهل ،عدم وجود رابطه استخدامی و دولتی اعم از رسمی،پیمانی و قراردادی ،عدم اعتیاد به مواد مخدر و الکل ،التزام به نظام مقدس جمهوری اسلامی ایران ،فقدان سابقه کیفری موثر

۳-مدت واگذاری موضوع اجاره و ظرفیت : ۲سال باظرفیت هر سانس ۱۵۰ نفر و امکانات جکوزی ،سونا و سالن بدنسازی

۴-مبلغ پایه کارشناسی ماهیانه ۱۳۰/۰۰۰/۰۰۰ریال برای سال اول وبرای سال بعد ۱۰درصد افزایش می‌یابد.

۵-نوع مبلغ تضمین شرکت در مزایده ۵درصد قیمت کارشناسی اعلام شده دو ساله به مبلغ ۱۶۳/۸۰۰/۰۰۰ریال که ضمانتنامه بانکی یا واریز وجه به شماره حساب ۳۷۰۰/۱۰۱/۷۸۵۰۰۲/۴بنام مجموعه ورزشی کارگران همدان نزد بانک توسعه تعاون مرکزی می باشد

۶-مدت اعتبار قیمت پیشنهادی : ۳ماه پس از ارائه پیشنهاد قیمت اعتبار دارد.

۷-زمان و محل دریافت مدرک: از تاریخ ۹۵/۱۲/۱۹لغایت ۹۶/۰۱/۰۸ومحل دریافت مدارک میدان مدرس – باشگاه کارگران همدان، واحد اداری.

۸-محل وزمان بازدید موضوع اجاره : همدان – شهرک شهید مدنی – میدان توحید ،مجموعه ورزشی کارگران شماره ۲ همدان در ساعات اداری از تاریخ ۹۵/۱۲/۱۹تا تاریخ ۹۶/۰۱/۰۸

۹-مهلت و محل ارائه قیمت پیشنهادی: از تاریخ ۹۶/۰۱/۰۹لغایت ۹۶/۰۱/۲۴

۱۰-محل ارائه پاکات: میدان مدرس– باشگاه کارگران، قسمت اداری

۱۱-زمان بازگشایی پاکات : روز شنبه مورخ ۹۶/۰۱/۲۶ ساعت ۱۰ صبح در محل مجموعه فرهنگی ورزشی کارگران همدان شماره ۱ واقع در میدان مدرس می باشد.

هیات اجرایی مجموعه های فرهنگی ورزشی کارگران استان همدان

روزنامه اجتماعی، سیاسی، فرهنگی، اقتصادی

The Message Of Madestan's History & Civilization & Culture

روزنامه همدان پیام

www.HamedanPayam.com

پیام تاریخ، تمدن و فرهنگ مادستان

روزنامه صبح استان
صاحب امتیاز و مدیر مسئول: نصرت ا... طاقتی احسن
سردبیر: یدا... طاقتی احسن
مدیراجرائی:سیده ثریا جلالی
نشانی: همدان، ابتدای خیابان مهدیه، روبروی دبیرستان شریعتی ساختمان پیام
صندوق پستی: ۶۶۶ - ۶۵۱۵۵
تلفن:۳۸۲۶۴۴۳۳ (ویژه) نمابر: ۳۸۲۷۹۰۱۳
سردبیر: ۰۹۱۸۳۱۵۱۴۳۷ آگهی: ۳۸۲۶۴۴۳۳
لیتوگرافی و چاپ: پیام رسانه (۳۸۲۷۴۰۸۲ - ۰۸۱)

پایگاه اینترنتی.....www.Hamedanpayam.com
ارتباط با روزنامه..... ۱۰۰۰۶۰۶۶
ارتباط با روزنامه.....info@Hamedanpayam.com
Hamedanpeyam@yahoo.com
ارتباط با مدیرمسئول.....modir@Hamedanpayam.com
ارتباط با سردبیر.....sardabir@Hamedanpayam.com
سرویس آگهی.....agahi@hamedanpayam.com
سرویس اشتراک.....eshterak@hamedanpayam.com
چاپخانه پیام رسانه.....litohoma@yahoo.com

پنجشنبه ● ۱۹ اسفندماه ۱۳۹۵ ● ۱۰ جمادی‌الثانی ۱۴۳۸ ● ۹ مارس ۲۰۱۷ ● شماره ۲۸۷۱

اوقات شرعی

اذان صبح	۰۵:۱۳
طلوع خورشید	۰۶:۳۵
اذان ظهر	۱۲:۲۶
غروب خورشید	۱۸:۱۹
اذان مغرب	۱۸:۳۶
نیمه شب شرعی	۲۳:۴۵

» منبع: موسسه ژئوفیزیک تهران

آب و هوا

پیش‌بینی وضع هوا:
صاف تا کمی ابری - وزش باد

شهرستان	همدان	ملایر	تویسرکان	نهاوند	کبودراهنگ	زرین	فامنین	قهاوند	اسدآباد	بهار	گل‌تپه
۱۰	۱۲	۱۱	۱۲	۹	۸	۱۱	۱۱	۱۲	۱۲	۱۰	۸
-۵	-۳	-۲	-۲	-۴	-۵	-۴	-۴	-۴	-۲	-۳	-۳
۶۵	۶۰	۶۰	۶۰	۶۵	۶۵	۵۵	۶۵	۶۵	۶۰	۶۵	۶۰

حدیث:
پیامبراکرم (ص):
خداوند متعال دوست دارد وقتی بنده اش نزد برادران خود می رود با هیئتی آماده و آراسته برود
مکارم الأخلاق : ج ۱ ص ۸۵ ح ۱؛ حکمت نامه پیامبر اعظم (ص): ج ۱۴، ص ۱۴۴

دوبیتی باباطاهر

مرا نه سر نه سامان آفریدند — پریشانم پریشان آفریدند
پریشان خاطران رفتند در خاک — مرا از خاک ایشان آفریدند

تـــازه‌ها

ساخت شیشه‌های الکتروکرومیک رنگی

محققان آلمانی با روش پیشرفته‌ای شیشه‌های الکتروکرومیک رنگی ساخته‌اند. به گزارش ایسنا، این پروژه توسط گروه مؤسسه فرانهوفر در تحقیقات پلیمرهای کاربردی ارائه شده است.
ولکرابرهارت دانشمند مؤسسه فرانهوفر بیان کرد: ما نه فقط شیشه‌های الکتروکرومیک رنگی تولید کرده‌ایم، بلکه تغییر آن نیز سریع‌تر از نمونه‌های پیشین است.در حال حاضر تولیدکنندگان، پنل‌های الکتروکرومیک را با شیشه می‌سازند و سپس با لایه نازک از ایندیم شفاف اکسید قلع یا اکسید قلع فلونور دوپ آن را به شیشه رسانای جریان الکتریکی تبدیل می‌کنند. دو پنل مورد نیاز برای پنجره هوشمند با بخار آب و الکتروکرومیک اکسید تنگستن پوشش داده می‌شود و سپس لایه‌ها با ژل الکترولیت بر روی یکدیگر قرار می‌گیرند.

ماهواره "دیده‌بان" به فضا پرتاب شد

ماهواره "دیده‌بان ۲B کوپرنیک" با استفاده از موشک وگا از پایگاه فضایی آژانس اروپا واقع در گویان به فضا پرتاب شد.
به گزارش ایسنا به نقل از آژانس فضایی اروپا، این ماهواره به نمونه اولیه خود که در سال ۲۰۱۵ پرتاب شد خواهد پیوست و با ۱۸۰ درجه اختلاف نسبت به آن به دور زمین خواهد چرخید.
ماهواره‌های دیده‌بان شش مدل ماهواره مختلف از پروژه کوپرنیک هستند که برای مطالعه جنبه‌های مختلف به فضا فرستاده می‌شوند و تا به حال دو ماهواره از آنها به فضا پرتاب شده است. این ماهواره‌ها برای اهداف زیست‌محیطی، هواشناسی، تغییرات جوی، نظامی و امنیتی مورد استفاده قرار می‌گیرند.ماهواره‌های دیده‌بان یک، دو، سه و شش از نوع آزادپرواز هستند اما مدل‌های چهار و پنج همراه با بار هستند.

دمای داخلی زمین ۶۰ درجه بیشتر از تصورات است

بررسی‌های جدید نشان‌دهنده این موضوع است که جبه زمین حدوداً ۶۰ درجه سلسیوس گرم‌تر از آن چیزی است که پیش‌تر تصور می‌شد. به گزارش ایسنا، یافته‌های "مؤسسه اقیانوس‌شناسی وودز هول(WHOI) در آمریکا می‌تواند در نگرش دانشمندان در مسائل مربوط به زمین‌شناسی، شامل چگونگی تغییر شکل حوضه اقیانوسیه تأثیرگذار باشد.بنابر گفته‌های محققان، افزایش دمای ۶۰ درجه‌ای شاید در مقایسه با یک جبه مذاب با دمای هزار و۴۰۰ درجه سلسیوس آنچنان بالا به نظر نرسد. با این حال این نتایج قابل توجه است، چرا که جبه داغ‌تر، سیال‌تر و روان‌تر است و به تشریح حرکت صفحات زمین‌ساخت جامد کمک می‌کند.

پیش‌بینی حرکات بازیکنان فوتبال با استفاده از هوش مصنوعی

محققان سه شرکت آمریکایی دیزنی، کلتک و استات سامانه‌ای بر مبنای هوش مصنوعی ایجاد کرده‌اند که می‌تواند حرکات بازیکنان فوتبال را پیش‌بینی کند. به گزارش ایرنا، این سامانه که با شبکه‌های عصبی کار می‌کند پس از بررسی حرکات گذشته بازیکن و تشکیل پایگاه داده‌های از مجموعه رفتارهای وی، یک طرح‌واره مجازی از این بازیکن ایجاد می‌کند و در زمان برگزاری بازی واقعی رفتارهای این طرح‌واره را با بازیکن واقعی تطبیق می‌دهد و حرکات مختلف وی را پیش‌بینی می‌کند.با توجه به یادگیرنده بودن این سامانه، هر چه بازی‌های بیشتر و حرکات متنوع‌تری از بازیکن مورد بررسی قرار بگیرد کیفیت پیش‌بینی‌ها افزایش خواهد یافت.

رونمایی از یک تایر توپی‌شکل فوق‌هوشمند

در نمایشگاه خودرویی که در ژنو در حال برگزاری است از یک تایر فوق هوشمند توپی‌شکل رونمایی شده که می‌تواند در جهات مختلف گردش کند. به گزارش مهر، این تایر با استفاده از نیروی مغناطیسی به خودرو متصل می‌شود و می‌تواند امکان چرخش در تمام جهات را به صورت ۳۶۰ درجه برای آن فراهم کند.
در سراسر سطح این تایر از حسگرهایی استفاده شده است که همانند پوست مصنوعی می‌تواند سطح جاده را حس کرده و بر اساس تغییرات آن و با استفاده از سامانه هوش مصنوعی تعبیه شده در تایر به این تغییرات واکنش نشان بدهد برای مثال در صورتی که بخشی از جاده مرطوب یا خیس باشد خودرو را در جهت خروج از آن قسمت از جاده حرکت می‌دهد.

گردشگری

آثار تاریخی و مسافرت‌های نوروزی؛

«گنبدعلویان» شاهکار قرن ششم هجری درهمدان/ بنایی با تزئینات استثنایی

گنبد علویان در همدان شاهکاری از قرن ششم هجری است که ویژگی‌های منحصر به فرد کالبدی و ظرافت تزئینات استثنایی آن همواره گردشگران را شیفته خود می‌کند.
استان همدان دارای بیش از هزار و۷۰۰ اثر دیدنی، تاریخی و گردشگری است که در میان آنها گنبد تاریخی علویان جایگاه خاصی دارد.
گنبد علویان به اعتبار تحقیقات باستان‌شناسان بنایی مغولی یا به عبارتی سلجوقی تکامل یافته است که به دلایلی چند و از جمله ویژگی‌های منحصر به فرد کالبدی و ظرافت تزئینات استثنایی آن همواره مورد توجه ویژه محققان قرار گرفته است.

شکل ظاهری گنبد علویان شبیه گنبد سرخ مراغه است

این بنا از لحاظ هنر گچ‌بری و آجرکاری از آثار ارزشمند و کم نظیر سده‌های میانی دوره اسلامی است و شکل ظاهری آن شبیه گنبد سرخ مراغه است که در سال ۵۴۲ هجری قمری ساخته شده و ابعاد داخلی و تزئینات آن غنی و متراکم و در عین حال رازآمیز و چشم‌نواز است.
این بنا به صورت مکعبی ۴ ضلعی ساخته شده و ۴ جرز ستون مانند به ارتفاع ۹/۵ متر با قطری قریب به ۲ متر و شبیه برج‌هایی در ۴ گوشه آن را در میان گرفته‌اند.

پیشانی گنبد را گچ‌بری مثلثی و ستاره‌ای شکلی تزیین کرده است

پیشانی طاق‌نما را نیز گچ‌بری مثلثی و ستاره‌ای شکلی به صورتی بدیع تزیئن کرده است.
حد فاصل طاق‌نما و برج‌های پیرامونی را دو سطح مستطیل شکل هم ارتفاع با کل بنا و به عرض ۸۰ سانتیمتر پوشیده از تزئینات گچ‌بری و نیز دو سطح نیم دایره که با آجرهای راسته و خفته تزیین شده‌اند زینت می‌بخشند.اضلاع غربی و شرقی ساختمان هر کدام دارای دو طاق‌نما به ارتفاع ۸/۵ و عرض ۴ متر است که درون آنها با برجسته کاری‌های آجری مشتمل بر طرح‌های تو در تو لوزی شکل تزیین شده است.
بر فراز طاق‌نماها و قسمت‌های انتهایی برج‌ها بقایایی از کتیبه‌ای آجری و برجسته به خط کوفی مشتمل بر آیات نخستین سوره (دهر) مشاهده می‌شود.سطح شبستان ورودی بنا در مقایسه با زمین‌های اطراف و دیوارهای خارجی آن در ارتفاعی معادل ۱/۲ متر واقع شده و در حال حاضر ۷ پله ارتباط بیرون و داخل بنا را میسر می‌کند.

آمادگی ۲۰ مجتمع خدماتی رفاهی همدان در ایام نوروز

۲۰ مجتمع خدماتی رفاهی استان همدان در ایام نوروز به مسافران خدمات ارائه می‌دهند. مدیرکل راهداری و حمل‌ونقل جاده‌ای استان همدان گفت: با توجه به نزدیک شدن ایام نوروز و آغاز سفرهای نوروزی امسال نیز همانند سال‌های قبل مجتمع‌های خدماتی رفاهی بین راهی استان همدان آماده خدمات‌دهی به مسافران است.
به گزارش مهر، محمد رودباری بیان کرد: بیش از ۴۰ درصد تصادفات، ناشی از واژگونی خودروهاست که یکی از دلایل آن خستگی و خواب‌آلودگی رانندگان گزارش شده در صورتی که مجتمع‌های خدماتی رفاهی محلی برای ربودن خواب و خستگی از رانندگان و جلوگیری از تصادفات است.وی افزود: مجتمع‌های خدماتی رفاهی یک نوع خدمات عمومی شامل توقفگاه، جایگاه سوخت، رستوران و اتاق‌های استراحت است که در مجاورت جاده‌ها احداث می‌شود و رانندگان و مسافران می‌توانند به منظور ادای فریضه نماز و استراحت، صرف غذا، سوخت‌گیری و تعمیر وسایل نقلیه از آنها استفاده کنند.وی گفت: در حال حاضر تعداد ۲۰ مجتمع خدماتی رفاهی در استان همدان و راه‌های مواصلاتی فعال بوده و آماده خدمات‌دهی مناسب به مسافران نوروزی است.

سینـما

CINEMA

سینما

- قدس ۱ .....خوب، بد،جلف
- قدس۲ ..... گیتا
- فلسطین ۱.....مبارک
- فلسطین ۲ .....سلام بمبئی
- سینما کانون..... جنجال در عروسی
- بهمن ملایر.....مبارک
- کبودراهنگ.....آس و پاس
- آزادی تویسرکان..... فروشنده

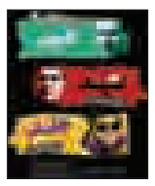

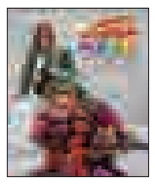

گزارش

هزار توی تورهای غیرمجاز گردشگری

بازار داغ دلال‌های سفر در تعطیلات

این روزها همه تورگردان شده‌اند!

» مریم مقدم

این روزها کار از فعالیت خانه‌مسافرهای غیرمجاز و راهنمایان بی‌مدرک در بازار سیاه گردشگری گذشته است، حالا دیگر آژانس‌های مسافرتی خانگی و بدون مجوز بلای جان این بازارهای کم رونق شده است. در آخرین روزهای سال که ترافیک برنامه‌ریزی‌های سفر باید مجال کار به آژانس‌دارها ندهد، مدیران دفاتر خدمات مسافرتی استان همدان در جلسه‌ای برای هم‌اندیشی در زمینه مدیریت چالش‌های موجود در بازارهای بی‌مجوز تورهای گردشگری با مدیران و برنامه ریزان حوزه گردشگری استان گرد هم آمدند تا معضلات و مشکلات خود را مطرح کنند.
آشفته‌بازار برگزاری تورهای گردشگری بیانگر آن است که گویا حالا همه اقشار جامعه در زمینه برنامه ریزی سفر همه‌کاره شده‌اند و تورگردانی با بی‌قانونی و خارج از چارچوب و بی‌نظارت راحت‌ترین کسب درآمدهای فصلی برای آنها شده است. که اگر اینچنین باشد تاسیس واحدهای اقتصادی به نام آژانسهای مسافرتی با آن همه هزینه و راههای پیچیده کسب مجوز یک کار بیهوده است.

رشد تورهای غیر مجاز مانند قارچ

رئیس انجمن دفاتر خدمات مسافرتی استان همدان پیش از این با بیان اینکه متأسفانه این روزها همه اقدام به برگزاری تور می‌کنند، گفت: تورهای تبلیغاتی روی دیوار غیر مجاز است.
محمد فیضی با اشاره به توزیع برگه‌های تبلیغاتی تورهای مسافرتی در سطح شهر که به صورت غیرمجاز فعالیت می‌کنند، بیان کرد: در این برگه‌ها تورهایی بدون دفتر خدماتی ذکر شده و تنها به ارائه شماره تلفن بسنده شده است.
مردم با تماس با این شماره از چگونگی سفر خود مطلع می‌شوند و آنها با مسافر قرار می‌گذارند تا فلان روز در فلان مکان حضور داشته باشند، هر چند خودرویی که این تورها در اختیار مسافر گذاشته و خدماتی که طی سفر ارائه می‌دهند، کیفیت نازلی دارد.
رئیس انجمن دفاتر خدمات مسافرتی استان همدان با بیان اینکه اکثر مسافرانی که با این تورهای غیرمجاز سفر می‌کنند، شاکی برمی‌گردند، گفت: درست است این سفرها ارزان است اما با ارائه تغذیه بی‌کیفیت و اسکان نامطلوب در حق این مسافران اجحاف می‌کنند.
شکایت از این تورها راه به جایی نمی‌برد، زیرا تنها نشانی از این تورها، یک شماره تلفن است که راه به جایی نمی‌برد، زیرا با مسدود شدن شماره از سوی مخابرات، مجدد با کمترین قیمت شماره دیگری را خریداری می‌کنند.
محمدفیضی با بیان اینکه به چاپخانه‌ها نیز اعلام شده است که بدون مجوز اداره میراث فرهنگی حق چاپ برگه‌های تبلیغاتی این تورها را ندارند، افزود: متأسفانه عده‌ای در خیابان شهدا هستند که مبادرت به چاپ این برگه‌های تبلیغاتی می‌کنند و کسی هم جلودار این افراد نیست.
وی با تأکید بر اینکه فعالیت این تورهای غیر مجاز مانند قارچ نه در همدان بلکه در سراسر استان رو به افزایش است، بیان کرد: اینها بدون دفتر و با یک شماره تلفن نسبت به جذب مسافر اقدام می‌کنند که با توجه به نبود نظارت، در مواقعی مسافران با مشکل مواجه می‌شوند.
رئیس انجمن دفاتر خدمات مسافرتی استان همدان از وجود ۴۲ دفتر مجاز خدمات مسافرتی در سطح استان خبر داد و افزود: مردم در صورت شکایت از این تورها به اداره میراث فرهنگی اعلام کنند که این شکایت به لغو و تعلیق این تورها بینجامد.
وی با تأکید بر اینکه مسافران در آستانه نوروز برای سفر از آژانس‌های مسافرتی مجاز استفاده کنند، گفت: مردم با تورهایی که تبلیغات آنها در سطح شهر پخش می‌شود و مجاز نیستند، مطلقاً سفر نکنند هرچند این تورهای غیر مجاز اقدام به تبلیغات گزافی در برگه‌های سطح شهر می‌کنند که تنها شعار است.
فیضی با بیان اینکه متأسفانه این روزها اقشار مختلف با شغل‌های متنوع و به تازگی کانون‌های فرهنگی اقدام به برگزاری تور می‌کنند، بیان کرد: امروزه این افراد با تبلیغات وارد گود برگزاری تور شده‌اند که با وجود برگزاری تور کیفیت خوبی ندارند.

گویا مردم کم طاقت و کاربلد شده‌اند

برخی از مدیران دفاتر خدمات مسافرتی در این نشست بر این باور بودند که مشکلات اقتصادی و هزینه‌های بالای سفرها و از طرفی بالا بودن حجم کارها موجب شده است تا مردم دیگر مانند گذشته برای سفرهای طولانی‌مدت وقت نگذارند و بیشتر تمایل به حضور در تورهای کوتاه مدت آخر هفته داشته باشند تا بتوانند استراحت و خستگی کار را از تن خود خارج کنند.
سوءاستفاده تورهای غیرمجاز از وضعیت اقتصادی مردم موجب شده است تا برخی از مردم از این تورهای غیرمجاز به واسطه هزینه‌های کمتر، استقبال بیشتری کنند و به آسیب‌هایی که ممکن است سفر با این تورها برای‌شان داشته باشد، نیندیشند.
تورهای رنگارنگی که تبلیغات گسترده‌شان، موسیقی متن این روزهای زندگی آدم‌ها شده، عامل محرک موج جدید مسافرت‌هاست، بیشتر هم‌سفرهای کوتاه‌مدت داخلی با تورهای مجاز و البته برخی غیرمجاز!
یکی دیگر از مدیران آژانس‌های مسافرتی در همدان گفت: گسترش زندگی شهری و تبدیل خانه‌های ویلایی به آپارتمان‌ها، کمبود فضای سبز و همچنین مشغله‌های کاری، شرکت در تور یکروزه آخر هفته و رفتن به دامان طبیعت، می‌تواند بهترین گزینه برای رهایی از روزمرگی زندگی صنعتی شود اما متاسفانه این روزها شاهد افزایش روزافزون اشخاص و یا گروه‌هایی هستیم که با ترفندهایی مانند استفاده از عنوان «تورشاد» یا اعلام نرخ‌هایی نسبتاً پایین نسبت به برگزاری تورهایی برای جذب مسافر اقدام می‌کنند که البته گاهی شاهد بروز مشکلاتی در این نوع تورها بوده‌ایم که به دلیل نداشتن مجوز تور یا وجود نداشتن راهنمای رسمی دارای کارت از سازمان میراث فرهنگی و گردشگری، از ادامه اجرای تور ممانعت به عمل آمده و تور به مبدأ برگردانده شده است یا مشکلات دیگری مانند به همراه داشتن برخی اقلام غیرمجاز توسط بعضی از مسافران که مجری تور کنترلی بر آن نداشته و باعث دردسر دیگر مسافرانی شده است که برای آرامش و رهایی از مشکلات، قصد سفر به دامان طبیعت را داشته‌اند. مسأله تنها به این موارد ختم نمی‌شود. در سفرهای ماجراجویانه و طبیعت‌گردی خطرات بسیاری وجود دارد که به حساسیت این‌گونه سفرها می‌افزاید.
داشتن راهنمای رسمی با تجربه و آشنا به محیط مقصد و همچنین بیمه مسافران، بسیار ضروری و مهم است.
از این‌رو ضروری است که بدانیم با کدام تور و به کجا برویم؟ آیا کیفیت و خدمات تور انتخابی ما در حد استاندارد است یا خیر؟ آیا مجری تور انتخابی ما مجوزهای لازم را دارد یا خیر؟
کوتاه سخن اینکه، هر شماره تلفنی، تور نیست، در پاسخ به اینکه مردم از چه طریق جذب تورهای گردشگری غیرمجاز می‌شوند، می‌توان گفت، این تورها تبلیغات غیرقانونی دارند و بسیاری از آنها حتی دفتری ندارند و تنها یک شماره تلفن هستند. مردم باید در رابطه با انتخاب تور گردشگری دقت لازم را داشته باشند. بعضی از مردم متاسفانه به این تورهای غیرمجاز جذب شده و در نهایت به یک شبکه غیرقانونی وصل می‌شوند.

عکس روز

رونمایی از نقاشی دیواری صف سلام

عکس: مهر

خبـر

مسئول انجمن هنری سفال و سرامیک لالجین:

تولیدات لالجین شناسنامه‌دار نیستند

در حال حاضر محصولات تولیدی شهر جهانی لالجین مشخص نیست که چه نام و نشانی دارد و برای مصرف چه چیزی در نظر گرفته شده که باید این مشکل برطرف شود.
مسئول انجمن هنری سفال و سرامیک لالجین با اعلام این مطلب گفت: اجناس لالجین اکنون بدون هویت عرضه می‌شود. محمد سلیمی در خصوص ایجاد آزمایشگاه کنترل کیفیت سفال و سرامیک در لالجین بیان کرد: با توجه به نظارت نکردن در محصولاتی که در لالجین تولید می‌شود و کارهای تولیدی درهم به فروش می‌رسد، با مشارکت شرکت شهرک‌های صنعتی تجهیزاتی خریداری شد تا این آزمایشگاه راه‌اندازی شود. وی گفت: طبق استانداردی که خود ما با مشارکت معاونت صنایع‌دستی تهیه کردیم، قرار است محصولات لالجین برندسازی شده و اجناس باکیفیت برند شوند.
به گزارش فارس، سلیمی بیان کرد: در حال حاضر مشکلات فنی در خط تولید، مواد اولیه عرضه محصول و ایمنی و بهداشت کار وجود دارد که نمونه‌هایی از انواع باکیفیت این محصولات آماده شده و در چند روز آینده و اوایل سال بعد رونمایی می‌شود.

لعاب بدون سرب ضد خش، ضد ترک و باکیفیت‌است

وی در خصوص چگونگی ورود این آزمایشگاه بر استفاده لعاب بدون سرب در کارگاه‌های تولید سفال گفت: این موضوع؛ مسأله تازه‌ای نیست و حدود پنج سال است لعاب بدون سرب روی سفال کار می‌شود.
سلیمی با بیان اینکه در حال حاضر شرایط آماده است و تنها یکسری مستندسازی و گزارش‌های کار مانده است، افزود: لعاب بدون سرب ضد خش، ضد ترک و باکیفیت است، این نوع لعاب آماده ورود به بازار تولید سفال است و برنامه‌ای برای رونمایی آن خواهیم داشت. وی با اشاره به اینکه برای آزمایشگاه چند دستگاه خریداری شده اما دستگاه‌های مکمل آن را هنوز نتوانستیم خریداری کنیم، گفت: متأسفانه محصولات سفال لالجین شناسنامه‌دار نیستند که هشت ماه است بنده با مراجعه به مراجع ذی‌ربط دنبال این هستم که فروشگاه‌ها را ملزم به ارائه محصولات شناسنامه‌دار کنند.

شناسنامه‌دار شدن سفال مانع کپی‌برداری می‌شود

وی حل مشکل شناسنامه‌دار شدن محصولات را باعث جلوگیری از کپی آن دانست و گفت: برخی با کپی‌برداری محصول سوءاستفاده می‌کنند.
سلیمی با تأکید بر اینکه اجناس لالجین اکنون بدون هویت عرضه می‌شود، افزود: اکنون محصولات تولیدی شهر جهانی لالجین مشخص نیست که چه نام و نشانی دارد و برای مصرف چه چیزی در نظر گرفته شده که باید این مشکل برطرف شود.
وی با اشاره به اینکه اگر نرخ محصول و هویت آن بر روی اجناس تعیین شود، مشتریان نیز انتخاب راحت‌تری خواهند داشت، بیان کرد: وقتی مشتری هماهنگی نداشتن را در خرید محصول می‌بیند، گاهی از خرید منصرف می‌شود.
سلیمی در خصوص نقش آزمایشگاه در بسته‌بندی درست محصولات لالجین، افزود: شناسنامه‌دار شدن محصولات مهم است زیرا این جنس معرف تولیدکننده است و باید عرضه مناسبی داشته باشد که یکی از راه‌های عرضه مناسب نیز بسته‌بندی صحیح محصول است. وی بیان کرد: متأسفانه فروشگاه‌ها زیر بار نمی‌روند و خیلی راحت سوءاستفاده می‌کنند.

بسته‌بندی صحیح در افزایش صادرات اثرگذار است

سلیمی با بیان اینکه مرکز آزمایشگاه کنترل و کیفیت حکم اجرایی نداشته و تنها تشویق و ترغیب است، افزود: اتحادیه می‌تواند ضمن نظارت در این زمینه ورود کند اما آزمایشگاه نمی‌تواند.
وی دلیل چرایی توجه نکردن به بسته‌بندی درست را رغبت نداشتن به کار دانست و یادآور شد: بسته‌بندی صحیح در افزایش صادرات اثرگذار است و آزمایشگاه نیز به راحتی اجناس را رصد کرده و می‌تواند اجناس باکیفیت را جدا کرده و برندسازی کند. سلیمی گفت: ما در بحث فنی سفال لالجین همه موارد را آماده داریم و منتظر شناسنامه‌دار شدن محصولات هستیم تا بتوانیم به خوبی در زمینه کیفیت محصولات ورود کنیم.