2411200293970001

کانال خبری همدان پیام در تلگرام | t.me/hamedanpayam
کانال نیازمندی‌های روزنامه در تلگرام telegram.me/bazarehamedan

پیام تاریخ، تمدن و فرهنگ مادستان |ISNN: 2322-4665|

روزنامه همدان پیام

www.HamedanPayam.com

یکشنبه ● ۵ بهمن ۱۴۰۴ ● ۵ شعبان ۱۴۴۷ ● 25 January 2026
سال بیست‌ودوم ● شماره ۵۳۳۷ ● ۸ صفحه روزنامه ● ۳۵۰۰۰ تومان

خبر

افزایش ۱۶درصدی داوطلبان انتخابات شوراهای شهر

آ۲

مادستان

دستگاه‌های دولتی عملکرد خود را اطلاع‌رسانی کنند

آ۳

گردشگری

حضور همدان در بزرگترین رویداد گردشگری کشور

آ۸

یادداشت روز

مهلت ۲هفته‌ای بانک‌ها

سرانجام صبر استاندار همدان در ارتباط با عملکرد بانک‌ها به سر رسید و کاسه صبر او لبریز شد تا این‌بار بانک‌های کم کار را تهدید کند که تا ۲هفته آینده آماده شده و پاسخگوی عملکرد خود باشند...

آ۲

استاندار: مدیران با مردم صادقانه گفت‌وگو کنند

آ۲

به همت شهرداری منطقه ۳:

مجموعه ورزشی تفریحی شهید علی کلوپ افتتاح شد

آ۴

تکرار خاطرات تلخ سال ۹۰

الوندِ همدان تلفات گرفت

■ ۴ کوهنورد زیر بهمن مفقود شده‌اند

آ۷

معادن همدان چگونه به ثروت تبدیل می‌شوند؟

همدان زیر سایه گنج‌های پنهان

آ۶

گرمخانه، نجات موقت در برابر سرمای جانسوز خیابان‌ها

آ۵

برگزیدگان ۱۴مین جشنواره نمایشنامه خوانی استان معرفی شدند

■ نمایشنامه‌خوانی فرصتی برای شناسایی استعدادهای تئاتر

نمایشنامه‌خوانی هنر مؤثری در انتقال مفاهیم فرهنگی و دینی است و با ترکیب کلام و اجرا پیام‌های اخلاقی و تربیتی را به‌صورت جذاب به مخاطب می‌رساند.

مدیرکل فرهنگ و ارشاد اسلامی استان همدان با اشاره به میزبانی شهرستان رزن در برگزاری ۱۴مین جشنواره نمایشنامه خوانی افزود: این رویداد فرصتی مناسب برای تبادل تجربه‌ها و تضارب ایده‌های هنری در حوزه نمایشنامه‌نویسی فراهم آورد.

سید محمدرضا جوادی در اختتامیه این جشنواره با بیان اینکه سعی کردیم تا جشنواره‌ها و رویدادهای هنری به‌صورت عادلانه و منصفانه در همه شهرستان‌ها برگزار شود، گفت: هدف اصلی برگزاری جشنواره‌ها افزایش نشاط اجتماعی، امید و ارتقای روحیه مشارکت عمومی در حوزه هنر و فرهنگ است.

مدیرکل فرهنگ و ارشاد اسلامی استان همدان ابراز امیدواری کرد: در آستانه دهه فجر و ماه شعبان با برگزاری جشنواره‌های فرهنگی، گام‌های مؤثری برای ارتقای فرهنگ و هنر برداشته شود و شهرستان رزن با ظرفیت‌ها و پتانسیل‌های فراوان خود توانسته نقش کلیدی در پیشبرد این هدف ایفا کند.

آ۲ هنر ایرانی نماد هویت و پیشرفت اجتماعی

فرماندار رزن به اهمیت و جایگاه هنر در زندگی و شخصیت اجتماعی افراد اشاره و تأکید کرد: فرهنگ و هنر ایرانی با غنای تاریخی آن را نمی‌توان به سادگی نادیده گرفت و همواره باید مورد توجه و بهره‌برداری قرار گیرد.

فرهاد جهانیان با اشاره به تنوع فرهنگی و هنری ایران اظهار داشت: در تمامی دانشگاه‌های دنیا بخشی از رشته‌های هنر به هنر ایرانی اختصاص داده شده که نشان‌دهنده تأثیر عمیق هنر ایران زمین است.

جهانیان به توانمندی‌های هنری جوانان شهرستان رزن اشاره کرد و گفت: درخشش جوانان رزن بر سکوهای ملی قابل تقدیر است و تعداد قبولی‌های کنکور هنر در سطح کشور و استان نشان‌دهنده استعداد و توانمندی‌های بالای این جوانان است.

وی افزود: رتبه‌های برتر کنکور و دانشگاهی جوانان رزن ۳ برابر میانگین استانی است که این خود نشان‌دهنده اثرگذاری و استعداد بالای مردم این شهرستان است.

فرماندار شهرستان رزن با اشاره به آغاز دهه فجر گفت: برنامه‌های هنری خلاقانه‌ای در شهرستان رزن با حمایت مدیران به‌منظور تقویت فضای فرهنگی و هنری در حال برنامه‌ریزی است.

فرماندار رزن با اشاره به چالش‌های اخیر کشور بر اهمیت ایجاد فضایی مثبت در کشور ادامه داد: مسئولان باید شرایط معیشتی را بهبود ببخشند و مانع از ایجاد بهانه برای دشمنان شوند.

وی افزود: وظیفه داریم که با همدلی و همکاری همه مسئولان، ایران را به سمتی هدایت کنیم که مردم به آن افتخار کنند.

آ۲ جشنواره نمایشنامه‌خوانی فرصتی برای شناسایی استعدادهای جوان و نوظهور تئاتر

رئیس اداره فرهنگ و ارشاد اسلامی شهرستان رزن جشنواره نمایشنامه‌خوانی را فرصتی مناسب برای شناسایی و حمایت از استعدادهای جوان و نوظهور در عرصه تئاتر عنوان کرد.

علیخانی نمایشنامه خوانی را روایتی از اندیشه نویسندگان تئاتر عنوان کرد و گفت: این جشنواره یکی از رویدادهای مهم فرهنگی شهرستان است.

وی با اشاره به اینکه این رویداد در ۲روز در این شهرستان برگزار شد، افزود: ۲۸ گروه نمایشنامه‌خوانی آثار خود را به دبیرخانه این جشنواره ارسال کردند و درنهایت ۱۱ گروه وارد گود رقابت شدند.

آ۲ برگزیدگان ۱۴مین جشنواره نمایشنامه خوانی استان همدان

در بخش بازیگری زن

در این بخش زینب بیات خوانشگر نمایشنامه سوز ساز رتبه نخست، ضحا عابدی خوانشگر نمایش نقل سرخی دیگر اما تیزتر از شهرستان کبودراهنگ و مانا پوراسد برای خوانش نمایشنامه بنچاق رسمی یک زخم از همدان مشترکا دوم شدند.

همچنین رتبه سوم مشترک این بخش به اسما نوذری خوانشگر نمایش چت‌های جیب‌های پر از هیچ و سارا فتحی خوانشگر نمایشنامه واگویه‌های یک ذهن غم‌بار از همدان تعلق گرفت.

در این بخش کیانا رجبی خوانشگر نمایشنامه آغاز فصلی سرد از همدان و ثنا کرمی خوانشگر نمایشنامه یک تیکه گوشت و سوپ گوجه فرنگی از درگزین شایسته تقدیر اعلام شدند.

بخش بازیگری مرد

در این بخش رتبه نخست، لوح سپاس، تندیس جشنواره و جایزه نقدی به خوانشگر نمایشنامه بنچاق رسمی یک زخم بهروز ناصر شریعتی از همدان، روزبه کاظمی خوانشگر نمایشنامه چت‌های جیب‌های پر از هیچ و محسن عیسایی برای خوانش نمایش رنج پاسبان فیلسوف تنها از همدان مشترک دوم شدند.

همچنین سعید محمدی خوشدل برای خوانش نمایش سیگنال از شهرستان رزن رتبه سوم را کسب کرد.

در بخش صحنه خوان

رتبه نخست به صحنه خوان زینب سلطانی از شهرستان رزن برای نمایشنامه ۳۰ دی ۱۳۹۵ و رتبه دوم، لوح تقدیر و جایزه نقدی به نرگس فیضا... خانی برای نمایش نقل سرخی دیگر اما تیزتر از شهرستان کبودراهنگ تعلق گرفت.

صحنه خوانی عسل موسوی برای نمایش رنج پاسبان باستان فیلسوف تنها از همدان شایسته تقدیر شد.

بخش متن

در بخش متن مجتبی تهامی نویسنده نمایشنامه یک تیکه گوشت و سوپ گوجه فرنگی با دریافت لوح و تندیس جشنواره رتبه نخست را کسب کرد.

همچنین رتبه دوم این بخش به بهروز ناصر شریعتی حجت بیات از همدان نویسندگان نمایشنامه چت‌های جیبهای پر از هیچ تعلق گرفت و احسان حاجی پور نویسنده نمایشنامه ۳۰ دی ۱۳۹۵ از شهرستان رزن سوم شد.

بخش کارگردانی

در این‌بخش زینب بیات برای نمایش سوز ساز از همدان و مصطفی کرمی راسخ برای کارگردانی نقل سرخی دیگر اما تیزتر از شهرستان کبودراهنگ شایسته تقدیر شدند.

روزنامه همدان پیام

با ما در ارتباط باشید

۰۸۱-۳۸۲۶۴۴۳۳
۰۸۱-۳۸۲۷۹۰۱۳
@hamedanpayam
@hamedanpayam
http://www.hamedanpayam.com
https://eitaa.com/hamedanpayam
Info@hamedanpayam.com
ادمین شبکه‌های اجتماعی ۰۹۰۳۸۲۷۵۸۵۵
مدیرمسئول ۰۹۱۸۳۱۴۸۱۸۸
سردبیر ۰۹۱۸۳۱۵۱۴۳۷
همدان، ابتدای خیابان مهدیه، روبروی دبیرستان شریعتی، ساختمان پیام
۶۶۶-۶۵۱۵۵

خبر

مدیرکل صمت استان همدان:

هر شهروند یک ناظر در بازار باشد

اعتقاد ما بر این است که هر شهروند یک ناظر باشد و گزارش تخلفات صنفی از طریق سامانه ۱۲٤ می‌تواند کمک شایانی به کنترل و ساماندهی بازار کند.

مدیرکل صنعت، معدن و تجارت استان همدان با اشاره به وضعیت تأمین کالاهای اساسی در استان اظهار کرد: در حال حاضر تأمین این کالاها در وضعیت پایدار قرار دارد و هیچ‌گونه کمبودی در بازار وجود ندارد و اقدامات لازم برای حفظ آرامش بازار به‌صورت مستمر در حال انجام است.

محمدعلی محمدی با بیان اینکه در شرایط حساس کنونی نظارت‌ها تشدید شده است، افزود: با هرگونه تخلف صنفی از جمله گران‌فروشی، احتکار و عرضه خارج از شبکه به‌صورت جدی و بدون اغماض برخورد می‌شود و متخلفان طبق قانون تحت پیگرد قرار می‌گیرند.

به گزارش مهر، مدیرکل صنعت، معدن و تجارت استان همدان با اشاره به همکاری دستگاه‌های نظارتی گفت: اتاق اصناف و سازمان تعزیرات حکومتی در کنار مجموعه صمت، نقش مؤثری در انجام بازرسی‌ها و ساماندهی بازار ایفا می‌کنند و این هم‌افزایی موجب افزایش اثربخشی اقدامات نظارتی شده است.

محمدی همچنین از برنامه‌ریزی برای راه‌اندازی سامانه‌ای به‌منظور رصد کالا توسط خریداران در تمامی فروشگاه‌ها خبر داد و تصریح کرد: این سامانه با هدف افزایش شفافیت، جلوگیری از سوءاستفاده سودجویان و تقویت نظارت مردمی در دستور کار قرار دارد.

وی در ادامه با اشاره به برگزاری نمایشگاه عرضه کالاهای اساسی در استان، آن را گامی مؤثر در راستای تنظیم بازار و تسهیل دسترسی شهروندان به کالاهای ضروری دانست و افزود: استان همدان نخستین استانی بود که در این مقطع زمانی اقدام به برگزاری این نمایشگاه کرد و تجربه موفق آن نقش مؤثری در کاهش قیمت‌ها در بازار داشته است.

مدیرکل صمت استان همدان با بیان اینکه این نمایشگاه با ابتکار استاندار همدان برگزار خواهد شد، تأکید کرد: تداوم این‌گونه برنامه‌ها می‌تواند به تثبیت قیمت‌ها و ایجاد تعادل در بازار کمک کند.

محمدی در پایان ضمن تأکید بر استمرار اقدامات نظارتی، خواستار همکاری شهروندان و اصناف برای حفظ ثبات بازار و صیانت از حقوق مصرف‌کنندگان شد.

استاندار:

مدیران با مردم صادقانه گفت‌وگو کنند

■انتقاد شدید از عملکرد ضعیف برخی بانک‌ها در پرداخت تسهیلات

استاندار با تأکید بر ضرورت تقویت امیدآفرینی در جامعه، از عملکرد برخی بانک‌ها در پرداخت نکردن تسهیلات اشتغالزایی انتقاد کرد و خواستار حضور میدانی مدیران برای حل مشکلات معیشتی مردم شد.

حمید ملانوری در جلسه کارگروه اقتصادی، اشتغال و سرمایه‌گذاری استان، با تبریک فرارسیدن ایام دهه فجر و اعیاد شعبانیه، گفت: تقارن این مناسبت‌ها فرصت ارزشمندی برای ایجاد نشاط اجتماعی و ارائه گزارش شفاف از خدمات نظام به مردم است. تمامی دستگاه‌های اجرایی موظفند اقدامات انجام شده را به نحو شایسته اطلاع‌رسانی کنند تا سطح امید در جامعه ارتقا یابد.

استاندار با اشاره به اهمیت سرمایه اجتماعی، تصریح کرد: بخشی از چالش‌های اخیر ناشی از ضعف در ارتباط مدیران با مردم است. مدیران باید از پشت میزها خارج شده و در قالب نشست‌های رسانه‌ای، حضور در برنامه‌های تلویزیونی و دیدارهای چهره‌به‌چهره، با مردم سخن بگویند. حضور در بین مردم و افتتاح پروژه‌های ملموس، موثرترین راه برای مقابله با موج‌سواری دشمنان و جریان‌های معاند است.

به گزارش روابط عمومی استانداری همدان، ملانوری حوزه اشتغال را حیاتی‌ترین نیاز امروز جامعه دانست و افزود: پایداری معیشت مردم در گرو عملکرد واقعی ما در میدان کار است، اگر اشتغال رونق یابد، رضایتمندی عمومی حاصل شده و بسترهای اعتراض و سوءاستفاده دشمنان برچیده خواهد شد.

وی تأکید کرد که جلسات باید خروجی عملیاتی داشته باشند و از ظرفیت‌های علمی و منابع غنی استان برای جهش اقتصادی استفاده شود.

استاندار در بخش دیگری از سخنان خود با انتقاد صریح از عملکرد برخی بانک‌ها در حوزه پرداخت تسهیلات، گفت: پذیرفتنی نیست آمار پرداخت تسهیلات در برخی بانک‌ها ضعیف باشد. این یعنی صدای نیاز مردم به گوش آن مدیران نرسیده است.

وی خاطرنشان کرد: بانک‌ها نباید تنها به روال‌های خشک اداری بسنده کنند. تا ۲هفته آینده، بانک‌های کم‌کار باید گزارش عملکرد خود را ارائه دهند و به شخصه پاسخگوی علت توقف تسهیلات باشند؛ زیرا این روند فعلی به هیچ وجه مورد پسند و پاسخگوی نیازهای استان نیست.

افزایش ۱٦ درصدی داوطلبان انتخابات شوراهای شهر

فرماندار همدان از رشد قابل توجه تعداد داوطلبان ۷مین دوره انتخابات شوراهای اسلامی شهر در ٤حوزه شهری این شهرستان خبر داد.

مجید درویشی با اشاره به روند افزایشی ثبت‌نام‌ها در انتخابات شورای شهر، اظهار کرد: آمار داوطلبان نسبت به دوره گذشته حدود ۱٦ درصد رشد داشته و تمامی حوزه‌های شهری با افزایش متقاضیان روبه‌رو بوده‌اند.

وی با تشریح آخرین وضعیت ثبت‌نام‌ها یادآور شد: در انتخابات سال ۱٤۰۰ درمجموع٤۱۷نفر در حوزه‌های شهری همدان نام‌نویسی کرده بودند، در حالی که این رقم در دوره جاری به ٤۸۲ نفر رسیده است.

فرماندار همدان ترکیب جنسیتی داوطلبان را نیز مورد اشاره قرار داد و گفت: از مجموع ثبت‌نام‌کنندگان، ۷٤ نفر معادل ۱۵ درصد را بانوان و ٤۰۸ نفر معادل ۸۵ درصد را آقایان تشکیل می‌دهند.

به گزارش روابط عمومی فرمانداری همدان، رئیس هیأت اجرایی انتخابات شهرستان همدان همچنین با ارائه جزئیات مربوط به شهرهای تابعه بیان کرد: در شهر همدان تعداد داوطلبان از ۳٦۳ نفر در سال ۱٤۰۰ به ٤۱۹ نفر افزایش یافته است. در شهر جورقان آمار ثبت‌نام بدون تغییر مانده و در شهر مریانج نیز داوطلبان از ۲۳ به ۲٤ نفر رسیده‌اند.

درویشی در ادامه با اشاره به شهر قهاوند افزود: در این شهر، تعداد داوطلبان از ۱۰ نفر در دوره گذشته به ۱۸ نفر افزایش یافته که نشان‌دهنده رشد قابل توجه مشارکت است.

وی تأکید کرد: در مجموع هر ٤حوزه شهری شهرستان همدان با روند صعودی ثبت‌نام‌ها مواجه بوده و نسبت به دوره قبل اقبال بیشتری به شرکت در انتخابات مشاهده می‌شود.

فرماندار همدان در پایان با اشاره به ترکیب نهایی اعضای شوراها یادآور شد: از میان ٤۸۲داوطلب، پس از بررسی صلاحیت‌ها و تأیید مراجع قانونی، ۱۱ نفر برای شورای شهر همدان و در هر یک از شهرهای مریانج، جورقان و قهاوند۵ نفر به عنوان اعضای شورای اسلامی شهر برگزیده خواهند شد.

اخطار به ۱٤ هزار مشترک بدمصرف آب در همدان

مدیرعامل شرکت آب و فاضلاب استان همدان از تشدید برخورد با مشترکان پرمصرف و متخلف خبر داد و گفت: از ابتدای سال جاری تا پایان آذرماه، برای بیش از ۱٤ هزار و ۷۹٤ مشترک پرمصرف و بد مصرف در سطح استان اخطار قطع آب صادر شده است.

به گزارش روابط عمومی شرکت آب و فاضلاب استان همدان ، فرهاد بختیاری‌فر با بیان اینکه مدیریت مصرف آب در شرایط فعلی یک ضرورت جدی است، اظهار کرد: در همین بازه زمانی، تعدادی از این مشترکان به دلیل بی‌توجهی به اخطارها و استمرار مصرف خارج از الگو، با قطع موقت انشعاب آب مواجه شده‌اند.

وی تصریح کرد: بررسی آمار مصرف نشان می‌دهد در حال حاضر ٤۲ درصد مشترکان استان همدان در چارچوب الگوی مصرف آب قرار دارند که این موضوع قابل تقدیر است، اما در مقابل، بخش قابل توجهی از مصرف آب استان توسط گروهی از مشترکان پرمصرف انجام می‌شود که همین مسأله فشار مضاعفی بر شبکه توزیع و منابع آبی وارد می‌کند.

وی با تأکید بر محدودیت منابع آبی استان همدان، بیان کرد: شرایط اقلیمی، کاهش بارندگی‌ها و افزایش نیاز مصرف، ایجاب می‌کند همه شهروندان در مصرف آب مسئولانه رفتار کنند و از هرگونه مصرف غیرضروری خودداری شود. بختیاری‌فر از مردم خواست با رعایت الگوی مصرف، این شرکت را در تأمین پایدار آب شرب یاری دهند و گفت: هر مترمکعب صرفه‌جویی، به معنای حفظ منابع آبی برای آینده استان و تضمین پایداری شبکه توزیع است.

تصویب اعتبارات ویژه و صدور دستور انتشار اوراق مشارکت برای استان

در نشست مشترک استاندار و مجمع نمایندگان استان با سید حمید پورمحمدی رئیس سازمان برنامه و بودجه کشور، تصمیمات راهبردی از جمله صدور دستور اجرای ۲ هزار میلیارد تومان اوراق مشارکت و تأمین بودجه پروژه‌های کلیدی برای شتاب‌بخشی به توسعه زیرساخت‌های استان همدان اتخاذ شد.

به گزارش روابط عمومی استانداری همدان در صدر این تصمیمات، موافقت با صدور دستور اجرای اوراق مشارکت به ارزش ۲,۰۰۰ میلیارد تومان قرار دارد که تزریق نقدینگی قابل‌توجهی را به پروژه‌های نیمه‌تمام استان نوید می‌دهد.

علاوه بر این، در بخش پشتیبانی مالی، دستورات قاطعی برای تأمین اعتبار و پوشش کسری بودجه جاری استان صادر شد. همچنین با نگاهی ویژه به حوزه‌های فرهنگی و زیربنایی، ردیف اعتباری ۱۰ میلیارد تومانی برای پروژه سازمان اسناد و کتابخانه ملی مدیریت غرب کشور مصوب شد.

یکی دیگر از دستاوردهای مهم این جلسه، جلب مساعدت سازمان برنامه و بودجه برای تسهیل اجرای چندین پروژه عمرانی کلان از طریق ماده (۲۳) بود. کارشناسان معتقدند این بسته حمایتی و مصوبات راهبردی، گامی اساسی در راستای رفع موانع اعتباری و شتاب‌بخشی به چرخه‌های توسعه‌ای استان همدان در سال جاری خواهد بود.

گرماتاب‌های غیرمجاز واحدهای صنفی همدان پلمب شد

مدیرعامل شرکت گاز استان همدان از پلمب گرماتاب‌های واحدهای صنفی متخلف در این شهر به علت استفاده غیرمجاز در فضای باز خبر داد و بر ضرورت مدیریت مصرف گاز در فصل سرما تأکید کرد.

مجید اللهیاری اظهار کرد: در راستای حفظ پایداری شبکه گازرسانی و پیشگیری از کاهش فشار گاز در فصل سرما، گرماتاب‌های چند واحد صنفی در شهر همدان که با وجود هشدارهای قبلی در فضای باز مورد استفاده قرار می‌گرفت، پلمب شد.

وی افزود: این اقدام با هدف اولویت‌بندی مصرف ایمن و خانگی گاز و جلوگیری از هدررفت این سرمایه ملی، به‌ویژه در روزهای اوج مصرف زمستانی، انجام شده است.

به گزارش ایرنا، مدیرعامل شرکت گاز استان همدان با اشاره به پیامدهای استفاده غیرمجاز از گرماتاب در فضای باز گفت: این‌گونه مصارف نادرست باعث افزایش چشمگیر مصرف گاز شده و با تحمیل بار اضافی به شبکه گازرسانی، زمینه افت فشار و اختلال در تأمین گاز مشترکان خانگی و مراکز حساس از جمله بیمارستان‌ها را فراهم می‌کند.

الهیاری با اشاره به سرمای کم‌سابقه و افزایش مصرف گاز در روزهای اخیر افزود: در چنین شرایطی، پایداری شبکه گاز و بهره‌مندی همگانی از این نعمت الهی، نیازمند مدیریت صحیح مصرف و پرهیز از مصارف غیرضروری و پُرهدررفت است و استفاده از گرماتاب در فضای باز، نمونه آشکار این‌گونه مصارف به شمار می‌رود.

وی ادامه داد: متأسفانه شماری از کسبه با وجود دریافت اخطارهای پیاپی، به هشدارها بی‌توجهی کرده و با ادامه این اقدام، حق سایر مصرف‌کنندگان را نادیده گرفتند، از این‌رو پلمب گرماتاب‌های این واحدها تا زمان رفع تخلف ادامه خواهد داشت.

امدادرسانی هلال احمر همدان به هزار مسافر گرفتار در برف و سرما

تیم های هلال احمر این استان در روزهای گذشته به دنبال ریزش برف و کولاک زمینی به یک هزار و ۹۱ مسافر گرفتار در برف و سرما امداد رسانی کردند.

مدیرعامل جمعیت هلال احمر همدان گفت: ۹ عملیات توسط هلال احمر انجام شده که در این عملیات‌ها به ۲٥٤ خانوار امدادرسانی لازم انجام گرفته است.

علی سنجربگی در گفت وگو با ایرنا از اسکان اضطراری ۳٥۲ نفر خبر داد و گفت: پایگاه‌های امدادی هلال احمر این استان پیش از فصل سرد سال برای اسکان مسافران گرفتار در سرما تجهیز شدند و هر یک از آنها ظرفیت اسکان ۱۰۰ تا ۱٥۰ مسافر را دارند.

سنجربگی، رهاسازی ۳۷۲ دستگاه خودرو گرفتار در برف و دریافت و توزیع اقلام زیستی ۷۲ ساعته را از دیگر اقدامات برشمرد و افزود: ۱٥تیم عملیاتی هلال احمر با ٤۸ نیروی عملیاتی و ۱٦ دستگاه خودرو در این عملیات‌ها مشارکت داشتند.

وی یادآوری کرد: تیم‌های عملیاتی هلال احمر از ۲٥ آذر ۱٤۰٤ آغاز طرح زمستانی تاکنون به ۲ هزار و ۸۳۲ مسافر گرفتار در برف و سرما امدادرسانی کردند همچنین ۹٥۲نفر اسکان اضطراری و ٥۱۲ دستگاه خودرو از برف رهاسازی شدند.

شنیده

۱- شورای توسعه گردشگری سلامت تشکیل می‌شود. گویا قرار است آئین‌نامه شورای توسعه گردشگری سلامت در ۲ ماه آینده در هیأت دولت تصویب شود.گفتنی است از حدود ۱۱۰۰ بیمارستان و مرکز درمانی بیش از ۳۰۰ بیمارستان موفق به دریافت مجوز تأسیس بخش جداگانه‌ای به نام بیماران بین‌الملل (IPD) شده‌اند.

۲- بازی سامانه به ایرانیان خارج از کشور رسید. گویا قرار است سامانه‌ای برای آنها راه‌اندازی شود تا در این سامانه افراد برای حضور در ایران اعلام آمادگی کنند و پس از بررسی مسائل امنیتی، وارد کشور شوند. گفتنی است بیش از ۸ میلیون ایرانی خارج از کشور اقامت دارند.

۳- تشکیل ستاد جنگ اقتصادی به دولت پیشنهاد شده است. گویا این پیشنهاد را یک نماینده به دولت داده است. گفتنی است بارها اعلام شده کشور در یک جنگ اقتصادی همه جانبه است.

٤-دانشگاه یزد محور فعالیت و ارتقا جستجوگرهای داخلی شده است. گویا وزارت ارتباطات سرمایه‌گذاری‌های مؤثری روی موتورهای جستجوگر داخلی با محوریت دانشگاه یزد انجام داده است.گفتنی است قطعی اینترنت بین‌الملل دلیل مراجعه دوباره مردم به موتورهای جستجوگر و شبکه‌های اجتماعی داخلی شده است.

۵- بازار اوراق بدهی ارزی در بورس راه اندازی می‌شود. گویا با اجرایی‌شدن این طرح، امکان معاملات دست‌دوم اوراق بدهی ارزی در بورس فراهم می‌شود. گفتنی است هدف از این اقدام آن است که بازار بورس کشور از محدودیت فعلی که صرفاً شامل اوراق بدهی ریالی و سهام است، خارج شود.

٦- حدود ۷ میلیون خانوار کشور مستأجر هستند. گویا برخی برآوردها این خانوارها را جمعیتی بالغ بر ۲۵ تا ۳۰ میلیون نفر می‌دانند. گفتنی است با این حال قرار است دولت تنها ۱۰ هزار واحد استیجاری برای این جمعیت بزرگ تأمین کند.

۷-نمایندگان تا ۱۲بهمن در استان هستند. گویا مجلس تا آن تاریخ دیگر جلسه علنی ندارد و به نوعی تعطیل است. گفتنی است نمایندگان طبق آئین‌نامه داخلی مجلس یک هفته در حوزه‌های انتخابیه خود حاضر خواهند بود.

۸- ۳ میلیون و ۳۰۰ هزار نفر بیمار معتاد به مواد مخدر در کشور شناسایی شده است. گویا این افراد به صورت روزانه مصرف دارند و ۲ میلیون نفر نیز به صورت تفننی مصرف می‌کنند. گفتنی است سالانه ۱۲۰ همت هزینه مستقیم و غیرمستقیم این ۵ میلیون و ۳۰۰هزار نفر معتاد است که بر سیستم درمان تحمیل می‌شود.

خبر

دبیر ستاد انتخابات استان:

رعایت دقیق قوانین و حفظ بی‌طرفی اولویت برگزاری انتخابات است

در جلسه ستاد انتخابات استان به ریاست مدیرکل سیاسی، انتخابات و تقسیمات کشوری استان همدان، آخرین وضعیت و تمهیدات بخشداری‌ها برای آغاز فرآیند انتخابات شوراهای اسلامی روستاها مورد بررسی قرار گرفت.

به گزارش روابط عمومی استانداری همدان، دبیر ستاد انتخابات استان در این جلسه با تأکید بر نقش محوری و مسئولیت مستقیم بخشداران در برگزاری انتخابات شوراهای اسلامی روستاها، اظهار داشت: رعایت دقیق قوانین، حفظ بی‌طرفی کامل و تضمین مشارکت حداکثری مردم در فضایی امن و رقابتی، از اولویت‌های اساسی در برگزاری انتخابات پیشِ روی شوراهای اسلامی شهر و روستا است.

یزدان آزرمی همچنین بر هماهنگی همه‌جانبه دستگاه‌های اجرایی و نظارتی برای فراهم‌آوری بستری شفاف، قانونمند و سالم برای برگزاری این انتخابات تأکید کرد.

اجرای پویش ملی «سلام محله» در ۴۶ نقطه استان

مدیرکل بهزیستی استان همدان از اجرای پویش ملی «سلام محله» با هدف جلب مشارکت مردمی و سازماندهی داوطلبان در قالب مراکز مثبت زندگی خبر داد و گفت: این پویش در ٤٦ محله شهری و روستایی استان و با محوریت تقویت مشارکت جامعه در فعالیت‌های بهزیستی اجرا می‌شود.

فریدالدین حجت‌الاسلامی در گفت و گو با ایرنا اظهار کرد: پویش ملی «سلام محله» در استان همدان با همت والای مردم و شبکه مستحکم مراکز مثبت زندگی به عنوان یکی از استان‌های پیشرو همگام با بیش از ۲ هزار و ٥۰۰ مرکز در سراسر کشور استان آغاز شد.

وی افزود: هم‌اکنون ثبت‌نام داوطلبان نیک‌اندیش در استان ما از طریق سامانه salam.behzisti.ir و همچنین مراجعه به مراکز مثبت زندگی محلات به طور کامل در جریان است و به همه هم‌استانی‌ها اطمینان می‌دهیم که کوچکترین همراهی و کمترین زمان آنان نیز می‌تواند تبدیل به بزرگترین حمایت برای یک همسایه نیازمند شود.

مدیرکل بهزیستی استان همدان گفت: بر اساس نیازسنجی‌های دقیق محلی در این ٤٦ محله، تمرکز اصلی بر خدمت‌رسانی به سالمندان تنها، خانواده‌های زیرپوشش، افراد دارای معلولیت و کودکان در معرض آسیب، خدمات سلامت محور، عمرانی، فرهنگی و رسانه ای خواهد بود.

حجت‌الاسلامی هدف از اجرای پویش ملی سلام محله را گسترش حلقه‌های امداد و محبت تا کوچکترین واحد اجتماعی، یعنی همسایگی اعلام کرد.

وی با قدردانی از روحیه تعاون مردم همدان تأکید کرد: اجرای همزمان این طرح در ٤٦محله استان، فرصتی طلایی است تا در شهر همدان با تکیه بر سرمایه‌های اجتماعی غنی، الگویی عملی و موفق از یک جامعه مسوول و همراه عملی شود و «سلام» را به معنای واقعی کلمه به محله ها هدیه دهیم.

یادداشت روز

مهلت ۲هفته‌ای بانک‌ها

سرانجام صبر استاندار همدان در ارتباط با عملکرد بانک‌ها به سر رسید و کاسه صبر او لبریز شد تا این‌بار بانک‌های کم کار را تهدید کند که تا ۲هفته آینده آماده شده و پاسخگوی عملکرد خود باشند.

این مهلت ۲هفته‌ای پس از آن داده شد که بارها استاندار از بانک‌ها خواسته بود کمک حال و یار شاطر توسعه استان باشند اما بانک‌ها بار خاطر توسعه بودند و تصمیمی به تغییر رویه نداشتند.

البته استاندار تا پیش از این هم چند تهدید جدی در ارتباط با بانک‌های خصوصی داشت و از آنها خواسته بود سپرده‌های استان را به استان‌های دیگر منتقل نکرده و در استان هزینه کنند موضوعی که رعایت آن برای بانک‌های خصوصی که سپرده‌ها را برای خود پول گران می‌دانند و باید آن را یا با تسهیلاتی با نرخ سود بالا به مشتریان بخت برگشته بدهند یا در بنگاه داری و سفته بازی به کار گیرند تا سود بانک تضمین شود، سخت است.

در نقد عملکرد بانک‌ها حاجی بابایی نیز جلساتی داشت و بانک‌ها را تهدید و ترعیب کرد، حسینی معاون اقتصادی استاندار هم از معرفی چند مدیر بانکی به دلیل ترک فعل به دادگاه خبر داده بود تحولاتی که نشان می‌دهد عملکرد بانک‌ها به شدت برای استاندار و نماینده و مسئولان اقتصادی استان اهمیت دارد هر چند برخی نسبت به این نوع رفتار با بخش خصوصی و منافات آن با حمایت از این بخش مباحثی را مطرح کرده‌اند.

با این اوصاف استاندار در کارگروه اقتصادی، اشتغال و سرمایه‌گذاری استان که پس از حوادث دی ماه برگزار شده و لازم است با درک پیام معترضین تصمیماتی در آن اتخاذ شود، پس از تأکید بر گفت‌وگوی صادقانه مدیران با مردم از عملکرد ضعیف برخی بانک‌ها در پرداخت تسهیلات انتقاد شدید کرده است.

استاندار تصریح کرده؛ «پذیرفتنی نیست آمار پرداخت تسهیلات در برخی بانک‌ها ضعیف باشد. این یعنی صدای نیاز مردم به گوش آن مدیران نرسیده است. بانک‌ها نباید تنها به روال‌های خشک اداری بسنده کنند. تا دو هفته آینده، بانک‌های کم‌کار باید گزارش عملکرد خود را ارائه دهند و به شخصه پاسخگوی علت توقف تسهیلات باشند؛ زیرا این روند فعلی به هیچ وجه مورد پسند و پاسخگوی نیازهای استان نیست».

آنچه استاندار روال‌های خشک اداری خوانده همان قوانینی است که مجلس و بانک مرکزی و نهادهای دیگر برای اینکه تسهیلاتی پرداخت شود ، تدوین و تصویب کرده‌اند که البته تبدیل به قوانینی برای تسهیلات ندادن شده است.

بانک ها در این زمینه تقصیری ندارند و لازم است این قوانین دست و پاگیر احصا شده و از طریق مجلس و دولت اصلاح شود.

در نمونه‌ای گفته شده، اگر فردی قصد گرفتن وام دارد همسر کارمند او نمی‌تواند ضامن‌او شود و باید فرد دیگری را به عنوان ضامن معرفی کند یا فردی که قصد گرفتن وام دارد باید با ارائه سند دارا بودن زمین، ملک یا خودرو به نام خود را ثابت کند و... از این دست قوانین مبتذل و دست و پاگیر در بانک‌ها زیاد است و به نظر می‌رسد باید با اصلاح قوانین روند ارائه تسهیلات را ساده کرد همان‌گونه که در برخی مؤسسات با یک برگ چک یا دست خط یک آدم معتبر بدون هیچ درخواست اضافه‌ای در همان لحظه تسهیلات پرداخت می‌شود و بهانه اعتبار نیست و ... هم مطرح نمی‌شود.

به هر حال ۲ هفته فرصت بانک‌های کم کار در حال سپری شدن است و منتظر می‌مانیم تا با پایان این مهلت شاهد پاسخگویی آنها و قضاوت افکار عمومی باشیم.

دستگاه‌های دولتی عملکرد خود را اطلاع‌رسانی کنند

نهاوند –خبرنگار همدان پیام: ۴۷سالگی پیروزی انقلاب اسلامی ایران در راه است، کمیته‌های مربوطه برای گرامیداشت و برگزاری برنامه‌های دهه فجر تشکیل شده است.

آنچه مورد تأکید است تقویت کیفیت برنامه‌ها و اطلاع‌رسانی خدمات و عملکرد دستگاه‌ها توسط مدیران مجموعه‌های مربوطه در شهرستان و روابط عمومی ها به همراه برگزاری برنامه‌های فرهنگی پر بار و اقدامات فرهنگی با توجه به شرایط و نیاز موجود است.

در این بین اطلاع‌رسانی از اقدامات انجام شده با توجه به شرایط پیش آمده نقش مهمی در تنویر افکار عمومی دارد و هزینه کرد در این خصوص قطعا سرمایه‌گذاری خواهد بود.

با توجه به تأکیدات انجام شده از سوی استانداری همدان مبنی بر اطلاع‌رسانی اقدامات هم‌اینک در این برهه با توجه به پیش رو بودن پیروزی انقلاب اسلامی بیش از هر چیز دیگری ضروری است.

چه بسا در برخی موارد دست مدیران شهرستانی برای ارائه گزارش به این بهانه که مدیران کل گزارش ادارات شهرستانی را خودشان ارائه می‌دهند، به نوعی بسته بوده است که هم‌اینک باید از این موضوع گذر کرد.

فرماندار نهاوند در ستاد هماهنگی گرامیداشت ۴۷مین سالروز پیروزی انقلاب اسلامی در جمع مدیران شهرستان گفت: مدیریت ضعیف در حوزه معیشتی و آسیب‌شناسی سبب شد تا برخی مردم نسبت به این موارد ابراز نارضایتی کنند و ضرورت دارد اقدامات بهتری انجام، تقویت و اطلاع‌رسانی شود.

مجتبی بیرانوند با تأکید بر تقویت کیفیت برنامه‌ها و جشن انقلاب امسال با توجه به جنگ ۱۲روزه و هم اتفاقات اخیر، تصریح کرد: محتوا و کیفیت برنامه‌های این دهه بسیار مهم است و حضور همه گروه‌ها در این روز ضروری است و بنای خانه ماندن برای هیچ فردی نباید باشد تا پای کار بودن همه مردم مسئولان به نمایش گذاشته شود.

بیرانوند افزود: کمیته‌ها ۳برنامه شاخص که تأکید شده به دبیرخانه معرفی و کیفیت سایر برنامه‌ها را با محوریت مردم، نشاط اجتماعی و فرهنگی افزایش بدهید.

به گفته وی از جهاد تبیین هم غافل بوده ایم بعنوان نماینده دولت در شهرستان باید به تبیین سیاست‌ها و اهداف اجرایی آنها از جمله حذف ارز ترجیحی و رانت بپردازیم تا روشنگری شود.

فرماندار نهاوند همچنین با اعلام این که برخی دستگاه‌ها پروژه‌های خود را معرفی کرده‌اند، خواستار تسریع در معرفی سایر پروژه‌ها توسط دستگاه‌های اجرایی و خدماتی شهرستان شد.

وی همچنین خواستار اطلاع‌رسانی و گزارش عملکرد و دستاوردهای انقلاب شد و گفت: روابط عمومی‌ها فعال شوند و به رسانه‌ها گزارش بدهند.

نمایشگاه دستاوردهای نظام

فرمانده سپاه ناحیه نهاوند در ستاد گرامیداشت و هماهنگی ۴۷مین سالروز پیروزی انقلاب اسلامی هم با بیان اینکه ۲۸کمیته برای ۴۷مین سالگرد پیروزی انقلاب اسلامی فعال و در حال ارائه برنامه‌های مد نظر هستند، از برگزاری یادواره شهدای ۱۲روزه و شهید شوهانی در دهه فجر خبر داد.

علی مختاری در کنار سایر برنامه‌ها و با تأکید بر اطلاع‌رسانی خدمات نظام، گفت: نمایشگاه دستاوردها با عنوان «چه بودیم چه شدیم» در قالب بنر به‌صورت نمایشگاه خدمات۴۷ ساله نظام را به نمایش گذاشته شود و دهیاری ها هم در روستاها اقدامات خود را به همین روش اطلاع‌رسانی کنند.

به گفته وی اصناف، بازاریان و شهرداری سیمای امید را در بحث فضا سازی شهر تا پیش از ۱۲بهمن با نصب بنر اجرا کنند

فرمانده سپاه ناحیه نهاوند تصریح کرد: انتظار داریم کیفیت برنامه‌ها تقویت شود، زیرا خروجی تمامی برنامه‌های دهه فجر در ۲۲ بهمن و حضور شایسته مردم دیده می‌شود.

ضرورت تقویت مشارکت بانوان در فرآیندهای تصمیم‌سازی

ملایر – سحر یوسفی: افزایش نقش بانوان در عرصه‌های اقتصادی، اجتماعی و سیاسی یکی از راهبرد اصلی توسعه استان است و به نسل جدید دختران، به‌عنوان نیروهای خوش‌فکر و جسور در فرآیندهای تصمیم‌سازی و حکمرانی باید توجه ویژه کرد.

مدیرکل امور بانوان و خانواده استانداری همدان در دومین حضور خود در شهرستان ملایر در نشست تخصصی با بانوان کارآفرین ملایر با تأکید بر ضرورت همراهی با نسل جدید دختران، از افزایش نقش بانوان در عرصه‌های اقتصادی، اجتماعی و سیاسی به عنوان راهبرد اصلی توسعه استان خبر داد.

معصومه باقری گفت: تقویت مشارکت بانوان در فرآیندهای تصمیم‌سازی و حکمرانی محلی، راهکاری مؤثر برای کاهش فساد و تحقق عدالت جنسیتی است.

وی با اشاره به جایگاه بی‌بدیل زنان در جامعه، اظهار داشت: حدود نیمی از جمعیت کشور را بانوان تشکیل می‌دهند و به همین میزان، باید در ارائه راه‌حل‌ها و پیشبرد اهداف توسعه‌ای سهیم باشند.

باقری با اشاره به ضرورت همراهی با نسل جوان دختران تصریح کرد: ما باید بپذیریم نسل جدید با ما متفاوت است. دختران امروز خوش‌فکر، جسور و دارای نگاه‌های متفاوت هستند و باید افکار و اندیشه‌های آنان را به رسمیت بشناسیم و از ظرفیت آنان در برنامه‌ریزی‌ها استفاده کنیم.

تشکیل کارگروه ویژه دختران نوجوان و جوان در شهرستان‌های استان همدان

وی ایجاد کارگروه‌های دختران نوجوان و جوان در شهرستان‌ها را یکی از اولویت‌های این حوزه عنوان کرد و افزود: این نسل آینده‌ساز جامعه هستند و در مدیریت خانواده و تأثیرگذاری فرهنگی و اقتصادی نقش اساسی خواهند داشت.

باقری با اشاره به نقش بانوان در عرصه‌های مدیریتی خاطرنشان کرد: حضور بانوان در موقعیت‌های اجتماعی یک ضرورت اجتناب‌ناپذیر است. در مناطقی که بانوان حضور دارند، فساد مالی کمتر مشاهده می‌شود و آنان متعهد و توانمند عمل می‌کنند.

بلوغ فکری و سیاسی بانوان ملایر

وی از حضور ۲۸ بانوی دهیار در شهرستان ملایر به عنوان نمادی از بلوغ فکری و سیاسی بانوان یاد کرد و گفت: انتظار داریم بانوان در انتخابات شوراهای شهر و روستا، هم در مقام داوطلب و هم به عنوان رأی‌دهنده، مشارکت گسترده‌تری داشته باشند تا زمینه برای کسب کرسی‌های بیشتر در حکمرانی محلی فراهم شود.

تأکید بر توسعه اقتصادی و فروش مجازی

مدیرکل بانوان همدان با اشاره به ضرورت توسعه اقتصادی بانوان، بر لزوم راه‌اندازی بازارچه‌های دائمی و موقت در شهرها و روستاها تأکید کرد و گفت: برای جلوگیری از مهاجرت و تقویت تولیدات محلی، باید انگیزه لازم در روستاها ایجاد شود.

وی حرکت به سمت فروش دیجیتال و استفاده از فضای مجازی را راهبرد کلانی برای بانوان تولیدکننده دانست و افزود: علاوه بر بازارچه‌های فیزیکی، باید با آموزش و توانمندسازی، حضور بانوان را در فضای مجازی گسترش دهیم.

اقدامات عملی در حمایت از بانوان کارآفرین

باقری از برگزاری نخستین نمایشگاه تخصصی بانوان با ۲۶۰ غرفه در نمایشگاه بین‌المللی همدان خبر داد و گفت: این نمایشگاه با حمایت عملی از کارآفرینان زن برگزار شد.

وی همچنین از اختصاص ۱۱۰ مغازه رایگان در پاساژ کوه نور منطقه عبدل‌آباد تهران برای بانوان و آقایان کارآفرین خبر داد و افزود: ۳۰ درصد از این مغازه‌ها هنوز ظرفیت خالی دارند و متقاضیان می‌توانند برای استفاده از این فرصت، به ویژه برای فروش ایام نوروز، درخواست خود را ارائه دهند.

نقش بانوان در مدیریت محله‌محور

باقری با اشاره به تأکید دولت و استاندار بر مدیریت محله‌محور، گفت: بانوان می‌توانند با حضور در این عرصه، به احصای نیازها و کاهش آسیب‌های اجتماعی کمک کنند.

وی خاطرنشان کرد: تربیت نسل آینده، تحقق عدالت جنسیتی و حضور شایسته‌سالارانه بانوان در عرصه‌های مدیریتی، از اولویت‌های اصلی ماست. بانوان نخستین تأثیرگذاران در جامعه هستند و نقش آنان در تحول خانواده و اجتماع بی‌بدیل است.

بازدید میدانی مدیرکل امور بانوان همدان از مراکز اقتصادی و فرهنگی ملایر

در ادامه برنامه‌های میدانی مدیرکل امور بانوان و خانواده استانداری همدان، باقری از چندین مرکز عرضه محصولات و کارگاه‌های صنایع دستی و مشاغل خانگی بانوان در شهرستان ملایر بازدید کرد.

در این بازدید که با هدف بررسی چالش‌های پیش روی کارآفرینان زن و رفع موانع تولید و فروش انجام شد، مدیرکل از مرکز عرضه صنایع دستی در مینی‌ورلد، فرهنگسرای فرهنگ و هنر شهرداری ملایر، بازارچه مشاغل خانگی بانوان در میراث فرهنگی و همچنین کارگاه و فروشگاه صنایع دستی مهرگان راحیل در روستای مهرآباد دیدن کرد.

مقرر شد بزودی جلسه‌ای با حضور شهردار ملایر برگزار شود تا مشکلات بانوان کارآفرین در محل المان بادگیر یزد به صورت متمرکز بررسی و برای رفع آنها برنامه‌ریزی شود.

با توجه به آماده‌سازی فرهنگسرای شهرداری ملایر برای برگزاری نمایشگاه‌های تخصصی، این فضا بزودی آماده بهره‌برداری خواهد شد تا میزبان نمایشگاه‌های محصولات بانوان باشد.

همچنین در این بازدید، تسریع در راه‌اندازی بازارچه مشاغل خانگی در مجموعه میراث فرهنگی مورد تأیید قرار گرفت. همچنین مشکلات متعدد کارآفرینان در حوزه‌های بیمه، دریافت تسهیلات، تأمین مکان و بازاریابی محصولات به دقت بررسی و قول مساعد برای پیگیری و رفع آن‌ها داده شد.

آگهی موضوع ماده ۳ قانون و ماده ۱۳ آیین‌نامه قانون تعیین تکلیف وضعیت ثبتی اراضی و ساختمان‌های فاقد سند رسمی

برابر آرا شماره ۱۴۰۴۶۰۳۲۶۰۳۴۰۱۸۴۱۴ ۲– ۱۴۰۴۶۰۳۲۶۰۳۴۰۱۸۴۱۱ هیأت اول/ دوم موضوع قانون تعیین تکلیف وضعیت ثبتی اراضی و ساختمان‌های فاقد سند رسمی مستقر در واحد ثبتی حوزه ثبت ملک همدان ناحیه دو تصرفات مالکانه و بلامعارض متقاضی ۱–محسن علی زاده فرزند عباس به شماره شناسنامه ۲۹ صادره از همدان نسبت به سه دانگ مشاع از ششدانگ یک قطعه باغ به مساحت ۶۹۶/۳۲ متر مربع و ۲– خانم مهناز ترکمان فرزند رضا بشماره شناسنامه۵۷۰ صادره از همدان نسبت به سه دانگ مشاع از ششدانگ یک قطعه باغ به مساحت ۶۹۶/۳۲ مترمربع به پلاک ۲۷۶۹ فرعی از ۱۷۷ اصلی واقع در حومه بخش دو همدان اراضی آبشینه خریداری از مالک رسمی مع الواسطه عباس زیادی فخر محرز گردیده است. لذا به منظور اطلاع عموم مراتب در دو نوبت به فاصله ۱۵ روز آگهی می‌شود، در صورتی که اشخاص نسبت به صدور سند مالکیت متقاضی اعتراضی داشته باشند می‌توانند از تاریخ انتشار اولین آگهی به مدت دو ماه اعتراض خود را به این اداره تسلیم و پس از اخذ رسید، ظرف مدت یک ماه از تاریخ تسلیم اعتراض، دادخواست خود را به مراجع قضایی تقدیم نمایند. بدیهی است در صورت انقضای مدت مذکور و عدم وصول اعتراض طبق مقررات سند مالکیت صادر خواهد شد.(م الف ۳۷۱۱)

تاریخ انتشار نوبت اول: ۱۴۰۴/۱۱/۰۵

تاریخ انتشار نوبت دوم : ۱۴۰۴/۱۱/۲۰

محمد صادق بهرامی– رئیس اداره ثبت اسناد و املاک ناحیه دو همدان

آگهی موضوع ماده ۳ قانون و ماده ۱۳ آیین‌نامه قانون تعیین تکلیف وضعیت ثبتی اراضی و ساختمان‌های فاقد سند رسمی

برابر ر ا ی شماره ۱۴۰۴۶۰۳۲۶۰۰۱۰۰۴۹۷۹هیأت اول موضوع قانون تعیین تکلیف وضعیت ثبتی اراضی و ساختمان‌های فاقد سند رسمی مستقر در واحد ثبتی حوزه ثبت ملک همدان ناحیه یک تصرفات مالکانه و بلامعارض متقاضی صفورا بختیاری فرزند علی اصغر به شماره شناسنامه ۵۱۰ صادره از همدان نسبت به ششدانگ یک قطعه باغ به مساحت ۷۴۷/۲۵ متر مربع قسمتی از پلاک از ۸ اصلی واقع در حومه بخش یک همدان به نشانی روستای چشین خریداری مع الواسطه از مالک رسمی آقای عبدالحسین سلطانی محرز گردیده است. لذا به منظور اطلاع عموم مراتب در دو نوبت به فاصله ۱۵ روز آگهی می‌شود، در صورتی که اشخاص نسبت به صدور سند مالکیت متقاضی اعتراضی داشته باشند می‌توانند از تاریخ انتشار اولین آگهی به مدت دو ماه اعتراض خود را به این اداره تسلیم و پس از اخذ رسید، ظرف مدت یک ماه از تاریخ تسلیم اعتراض، دادخواست خود را به مراجع قضایی تقدیم نمایند. بدیهی است در صورت انقضای مدت مذکور و عدم وصول اعتراض طبق مقررات سند مالکیت صادر خواهد شد.(م الف ۳۷۰۹)

تاریخ انتشار نوبت اول: ۱۴۰۴/۱۱/۰۵

تاریخ انتشار نوبت دوم : ۱۴۰۴/۱۱/۲۰

حمید سلگی– رئیس اداره ثبت اسناد و املاک ناحیه یک همدان

آگهی موضوع ماده ۳ قانون و ماده ۱۳ آیین‌نامه قانون تعیین تکلیف وضعیت ثبتی اراضی و ساختمان‌های فاقد سند رسمی

برابر آرای شماره های ۱۴۰۴۶۰۳۲۶۰۰۱۰۰۵۲۲۶ و ۱۴۰۴۶۰۳۲۶۰۰۱۰۰۶۵۴۶ هیأت اول موضوع قانون تعیین تکلیف وضعیت ثبتی اراضی و ساختمان‌های فاقد سند رسمی مستقر در واحد ثبتی حوزه ثبت ملک همدان ناحیه یک تصرفات مالکانه و بلامعارض متقاضی آقای علی طهماسبی منش فرزند عبدالصمد به شماره شناسنامه ۹ صادره از همدان در ششدانگ یک قطعه زمین مزروعی و یک قطعه باغ که به ترتیب به مساحت های ۱۴۹۹/۷۱ متر و ۸۰۵/۶۵ مترمربع قسمتی از پلاک ۸ اصلی واقع در حومه بخش یک همدان به نشانی روستای چشین خریداری از مالک رسمی آقایان جهانبخش و جان محمد مرادی محرز گردیده است. لذا به منظور اطلاع عموم مراتب در دو نوبت به فاصله ۱۵ روز آگهی می‌شود، در صورتی که اشخاص نسبت به صدور سند مالکیت متقاضی اعتراضی داشته باشند می‌توانند از تاریخ انتشار اولین آگهی به مدت دو ماه اعتراض خود را به این اداره تسلیم و پس از اخذ رسید، ظرف مدت یک ماه از تاریخ تسلیم اعتراض، دادخواست خود را به مراجع قضایی تقدیم نمایند. بدیهی است در صورت انقضای مدت مذکور و عدم وصول اعتراض طبق مقررات سند مالکیت صادر خواهد شد.(م الف ۳۶۹۵)

تاریخ انتشار نوبت اول: ۱۴۰۴/۱۱/۰۵

تاریخ انتشار نوبت دوم: ۱۴۰۴/۱۱/۲۰

حمید سلگی– رئیس اداره ثبت اسناد و املاک ناحیه یک همدان

آگهی موضوع ماده ۳ قانون و ماده ۱۳ آیین‌نامه قانون تعیین تکلیف وضعیت ثبتی اراضی و ساختمان‌های فاقد سند رسمی

برابر آراء شماره های ۱۴۰۴۶۰۳۲۶۰۰۱۰۰۷۸۱۰ و ۱۴۰۴۶۰۳۲۶۰۰۱۰۰۷۸۱۷ و ۱۴۰۴۶۰۳۲۶۰۰۱۰۰۷۸۱۳ مورخ ۱۴۰۴/۰۹/۲۳ هیأت اول موضوع قانون تعیین تکلیف وضعیت ثبتی اراضی و ساختمان‌های فاقد سند رسمی مستقر در واحد ثبتی حوزه ثبت ملک همدان ناحیه یک تصرفات مالکانه و بلامعارض متقاضی بهرامعلی طهماسبی منش فرزند عبدالصمد به شماره شناسنامه ۱۲۴۱ صادره از همدان در ششدانگ دو قطعه زمین مزروعی و یک قطعه باغ که به ترتیب به مساحت های ۱۶۸۷/۰۶ متر و ۱۱۹۴/۲۸ متر و ۸۲۰/۰۲ مترمربع قسمتی از پلاک ۸ اصلی واقع در حومه بخش یک همدان به نشانی روستای چشین خریداری مع الواسطه از مالک رسمی آقایان جهانبخش و جان محمد مرادی محرز گردیده است. لذا به منظور اطلاع عموم مراتب در دو نوبت به فاصله ۱۵ روز آگهی می‌شود، در صورتی که اشخاص نسبت به صدور سند مالکیت متقاضی اعتراضی داشته باشند می‌توانند از تاریخ انتشار اولین آگهی به مدت دو ماه اعتراض خود را به این اداره تسلیم و پس از اخذ رسید، ظرف مدت یک ماه از تاریخ تسلیم اعتراض، دادخواست خود را به مراجع قضایی تقدیم نمایند. بدیهی است در صورت انقضای مدت مذکور و عدم وصول اعتراض طبق مقررات سند مالکیت صادر خواهد شد. (م الف ۳۶۹۷)

تاریخ انتشار نوبت اول: ۱۴۰۴/۱۱/۰۵

تاریخ انتشار نوبت دوم: ۱۴۰۴/۱۱/۲۰

حمید سلگی– رئیس اداره ثبت اسناد و املاک ناحیه یک همدان

آگهی موضوع ماده ۳ قانون و ماده ۱۳ آیین‌نامه قانون تعیین تکلیف وضعیت ثبتی اراضی و ساختمان‌های فاقد سند رسمی

برابر رای شماره های ۱۴۰۴۶۰۳۲۶۰۰۱۰۰۶۳۱۵ مورخ ۱۴۰۴/۰۷/۲۳ هیأت اول موضوع قانون تعیین تکلیف وضعیت ثبتی اراضی و ساختمان‌های فاقد سند رسمی مستقر در واحد ثبتی حوزه ثبت ملک همدان ناحیه یک تصرفات مالکانه و بلامعارض متقاضی آقای عبدالصمد طهماسبی منش فرزند محمدیار به شماره شناسنامه ۵۵۴ صادره از همدان در ششدانگ یک قطعه باغ به مساحت ۱۶۲۰/۳۶ مترمربع قسمتی از پلاک ۸ اصلی واقع در حومه بخش یک همدان به نشانی روستای چشین خریداری از مالک رسمی آقایان جهانبخش و جان محمد مرادی محرز گردیده است. لذا به منظور اطلاع عموم مراتب در دو نوبت به فاصله ۱۵ روز آگهی می‌شود، در صورتی که اشخاص نسبت به صدور سند مالکیت متقاضی اعتراضی داشته باشند می‌توانند از تاریخ انتشار اولین آگهی به مدت دو ماه اعتراض خود را به این اداره تسلیم و پس از اخذ رسید، ظرف مدت یک ماه از تاریخ تسلیم اعتراض، دادخواست خود را به مراجع قضایی تقدیم نمایند. بدیهی است در صورت انقضای مدت مذکور و عدم وصول اعتراض طبق مقررات سند مالکیت صادر خواهد شد. (م الف ۳۷۰۱)

تاریخ انتشار نوبت اول: ۱۴۰۴/۱۱/۰۵

تاریخ انتشار نوبت دوم: ۱۴۰۴/۱۱/۲۰

حمید سلگی– رئیس اداره ثبت اسناد و املاک ناحیه یک همدان

آگهی موضوع ماده ۳ قانون و ماده ۱۳ آیین‌نامه قانون تعیین تکلیف وضعیت ثبتی اراضی و ساختمان‌های فاقد سند رسمی

برابر آراء صادره شماره های ۱۴۰۴۶۰۳۲۶۰۰۱۰۰۵۰۴۹ و ۱۴۰۴۶۰۳۲۶۰۰۱۰۰۶۳۱۸ و ۱۴۰۴۶۰۳۲۶۰۰۱۰۰۵۰۴۷ هیأت اول موضوع قانون تعیین تکلیف وضعیت ثبتی اراضی و ساختمان‌های فاقد سند رسمی مستقر در واحد ثبتی حوزه ثبت ملک همدان ناحیه یک تصرفات مالکانه و بلامعارض متقاضی خانم صغری مرادی فرزند احمد به شماره شناسنامه ۵۲۰ صادره از همدان در ششدانگ سه قطعه زمین مزروعی به ترتیب به مساحت های ۹۹۳/۳۳ متر و ۱۰۰۰ متر و ۹۵۰ مترمربع قسمتی از پلاک ۸ اصلی واقع در حومه بخش یک همدان به نشانی روستای چشین خریداری مع الواسطه از مالک رسمی آقایان جهانبخش و جانمحمد مرادی محرز گردیده است. لذا به منظور اطلاع عموم مراتب در دو نوبت به فاصله ۱۵ روز آگهی می‌شود، در صورتی که اشخاص نسبت به صدور سند مالکیت متقاضی اعتراضی داشته باشند می‌توانند از تاریخ انتشار اولین آگهی به مدت دو ماه اعتراض خود را به این اداره تسلیم و پس از اخذ رسید، ظرف مدت یک ماه از تاریخ تسلیم اعتراض، دادخواست خود را به مراجع قضایی تقدیم نمایند. بدیهی است در صورت انقضای مدت مذکور و عدم وصول اعتراض طبق مقررات سند مالکیت صادر خواهد شد.(م الف ۳۶۹۹)

تاریخ انتشار نوبت اول: ۱۴۰۴/۱۱/۰۵

تاریخ انتشار نوبت دوم: ۱۴۰۴/۱۱/۲۰

حمید سلگی– رئیس اداره ثبت اسناد و املاک ناحیه یک همدان

آگهی موضوع ماده ۳ قانون و ماده ۱۳ آیین‌نامه قانون تعیین تکلیف وضعیت ثبتی اراضی و ساختمان‌های فاقد سند رسمی

برابر رأی شماره ۱- ۱۴۰۴۶۰۳۲۶۰۳۴۰۱۸۶۹۲ ۲-۱۴۰۴۶۰۳۲۶۰۳۴۰۱۸۷۰۴ هیأت اول/دوم موضوع قانون تعیین تکلیف وضعیت ثبتی اراضی و ساختمان‌های فاقد سند رسمی مستقر در واحد ثبتی حوزه ثبت ملک همدان ناحیه دو تصرفات مالکانه و بلامعارض متقاضیان ۱- آقای هادی امیدی فرزند علی به شماره شناسنامه ۱۰۱۲۲ صادره از کردبلاغ – نسبت به سه دانگ مشاع از ششدانگ یک قطعه باغ به مساحت ۲۷۲۹/۲۶ مترمربع به پلاک ۲۶۱ فرعی از ۲۹ اصلی واقع در بخش چهار همدان اراضی کردبلاغ خریداری از مالک رسمی مع الواسطه آقای درویش علی منصوریان ۲- آقای ابوالقاسم عباس قهرمانی فرزند تقی به شماره شناسنامه ۶۳۹۳ صادره از گردبلاغ نسبت به سه دانگ مشاع از ششدانگ یک قطعه باغ به مساحت ۲۷۲۹/۲۶ مترمربع به پلاک ۲۶۱ فرعی از ۲۹ اصلی واقع در بخش چهار همدان اراضی کردبلاغ خریداری از مالک رسمی مع الواسطه آقای درویش علی منصوریان محرز گردیده است. لذا به منظور اطلاع عموم مراتب در دو نوبت به فاصله ۱۵ روز آگهی می‌شود، در صورتی که اشخاص نسبت به صدور سند مالکیت متقاضی اعتراضی داشته باشند می‌توانند از تاریخ انتشار اولین آگهی به مدت دو ماه اعتراض خود را به این اداره تسلیم و پس از اخذ رسید، ظرف مدت یک ماه از تاریخ تسلیم اعتراض، دادخواست خود را به مراجع قضایی تقدیم نمایند. بدیهی است در صورت انقضای مدت مذکور و عدم وصول اعتراض طبق مقررات سند مالکیت صادر خواهد شد.(م الف ۳۴۰۲)

تاریخ انتشار نوبت اول: ۱۴۰۴/۱۰/۲۰

تاریخ انتشار نوبت دوم: ۱۴۰۴/۱۱/۰۵

محمد صادق بهرامی– رئیس اداره ثبت اسناد و املاک ناحیه دو همدان

آگهی موضوع ماده ۳ قانون و ماده ۱۳ آیین‌نامه قانون تعیین تکلیف وضعیت ثبتی اراضی و ساختمان‌های فاقد سند رسمی

برابر رأی شماره ۱۹۴۲۶ و ۱۹۵۴۵ و ۱۴۰۴۶۰۳۲۶۰۰۲۰۱۹۴۲۰ هیأت موضوع قانون تعیین تکلیف وضعیت ثبتی اراضی و ساختمان‌های فاقد سند رسمی مستقر در واحد ثبتی حوزه ثبت ملک کبودراهنگ تصرفات مالکانه و بلامعارض متقاضی آقای محمدحسین مرادیان پور فرزند عبدا... به شماره شناسنامه ۲۰۲۱ صادره از کبودراهنگ در سه قطعه زمین مزروعی به مساحت های ۹۵۹۴/۹۲ و ۲۷۳۲۱ و ۱۸۵۲۵/۰۱ مترمربع مفروز و مجزی شده از پلاک ۳۳۰ اصلی واقع در روستای قهورد علیا نسبت به سهم الارث خود از مالک رسمی آقایان عبدالله و امان اله مرادیان محرز گردیده است. لذا به منظور اطلاع عموم مراتب در دو نوبت به فاصله ۱۵ روز آگهی می‌شود، در صورتی که اشخاص نسبت به صدور سند مالکیت متقاضی اعتراضی داشته باشند می‌توانند از تاریخ انتشار اولین آگهی به مدت دو ماه اعتراض خود را به این اداره تسلیم و پس از اخذ رسید، ظرف مدت یک ماه از تاریخ تسلیم اعتراض، دادخواست خود را به مراجع قضایی تقدیم نمایند. بدیهی است در صورت انقضای مدت مذکور و عدم وصول اعتراض طبق مقررات سند مالکیت صادر خواهد شد.(م الف ۱۹۶۸)

تاریخ انتشار نوبت اول: ۱۴۰۴/۱۰/۲۰

تاریخ انتشار نوبت دوم: ۱۴۰۴/۱۱/۰۵

داود غفرانی دلاور، رئیس ثبت اسناد و املاک شهرستان کبودراهنگ

آگهی موضوع ماده ۳ قانون و ماده ۱۳ آیین‌نامه قانون تعیین تکلیف وضعیت ثبتی اراضی و ساختمان‌های فاقد سند رسمی

برابر رأی شماره ۱۴۰۴۶۰۳۲۶۰۰۱۰۰۴۹۵۴ هیأت اول موضوع قانون تعیین تکلیف وضعیت ثبتی اراضی و ساختمان‌های فاقد سند رسمی مستقر در واحد ثبتی حوزه ثبت ملک همدان ناحیه یک تصرفات مالکانه و بلامعارض متقاضی آقای محمد مهدی دستیار فرزند حسین به شماره شناسنامه ۲۴۴ صادره از همدان در ششدانگ یک قطعه باغ به مساحت ۲۴۸۶/۵۷ مترمربع قسمتی از پلاک ۸ اصلی واقع در حومه بخش یک همدان به نشانی روستای چشین خریداری مع الواسطه از مالک رسمی آقای محمد اسدی محرز گردیده است. لذا به منظور اطلاع عموم مراتب در دو نوبت به فاصله ۱۵ روز آگهی می‌شود، در صورتی که اشخاص نسبت به صدور سند مالکیت متقاضی اعتراضی داشته باشند می‌توانند از تاریخ انتشار اولین آگهی به مدت دو ماه اعتراض خود را به این اداره تسلیم و پس از اخذ رسید، ظرف مدت یک ماه از تاریخ تسلیم اعتراض، دادخواست خود را به مراجع قضایی تقدیم نمایند. بدیهی است در صورت انقضای مدت مذکور و عدم وصول اعتراض طبق مقررات سند مالکیت صادر خواهد شد.(م الف ۳۷۰۵)

تاریخ انتشار نوبت اول: ۱۴۰۴/۱۱/۰۵

تاریخ انتشار نوبت دوم: ۱۴۰۴/۱۱/۲۰

حمید سلگی– رئیس اداره ثبت اسناد و املاک ناحیه یک همدان

آگهی موضوع ماده ۳ قانون و ماده ۱۳ آیین‌نامه قانون تعیین تکلیف وضعیت ثبتی اراضی و ساختمان‌های فاقد سند رسمی

برابر رأی شماره ۱۴۰۴۶۰۳۲۶۰۰۱۰۰۷۹۰۴ هیأت اول موضوع قانون تعیین تکلیف وضعیت ثبتی اراضی و ساختمان‌های فاقد سند رسمی مستقر در واحد ثبتی حوزه ثبت ملک همدان ناحیه یک تصرفات مالکانه و بلامعارض متقاضی آقای محمدحسین محمد علیئی فرزند علی اشرف به شماره شناسنامه ۶ صادره از تویسرکان در ششدانگ یک قطعه زمین مزروعی۶۵۰/۱۷مترمربع قسمتی از پلاک ۷ اصلی واقع در حومه بخش یک همدان به نشانی روستای فقیره خریداری مع الواسطه از مالک رسمی آقای براتعلی مشتاقی فرد محرز گردیده است. لذا به منظور اطلاع عموم مراتب در دو نوبت به فاصله ۱۵ روز آگهی می‌شود، در صورتی که اشخاص نسبت به صدور سند مالکیت متقاضی اعتراضی داشته باشند می‌توانند از تاریخ انتشار اولین آگهی به مدت دو ماه اعتراض خود را به این اداره تسلیم و پس از اخذ رسید، ظرف مدت یک ماه از تاریخ تسلیم اعتراض، دادخواست خود را به مراجع قضایی تقدیم نمایند. بدیهی است در صورت انقضای مدت مذکور و عدم وصول اعتراض طبق مقررات سند مالکیت صادر خواهد شد.(م الف۳۷۰۷)

تاریخ انتشار نوبت اول: ۱۴۰۴/۱۱/۰۵

تاریخ انتشار نوبت دوم: ۱۴۰۴/۱۱/۲۰

حمید سلگی– رئیس اداره ثبت اسناد و املاک ناحیه یک همدان

آگهی موضوع ماده ۳ قانون و ماده ۱۳ آیین‌نامه قانون تعیین تکلیف وضعیت ثبتی اراضی و ساختمان‌های فاقد سند رسمی

برابر رأی شماره ۲۰۱۸۹۵۳ و ۱۴۰۴۶۰۳۲۶۰۰۲۰۱۸۹۵۷ هیأت موضوع قانون تعیین تکلیف وضعیت ثبتی اراضی و ساختمان‌های فاقد سند رسمی مستقر در واحد ثبتی حوزه ثبت ملک کبودراهنگ تصرفات مالکانه و بلامعارض متقاضی آقای قرانعلی نباتی آرزو فرزند نباتعلی به شماره شناسنامه ۱۶۳۵ صادره از کبودراهنگ در دو قطعه زمین مزروعی به مساحت های ۲۴۶۶۷/۶۹ و ۳۸۲۴۷/۴۸ مترمربع ۳۳۱ اصلی واقع در قطارقوئی خریداری از مالک رسمی آقای نباتعلی محرز گردیده است. لذا به منظور اطلاع عموم مراتب در دو نوبت به فاصله ۱۵ روز آگهی می‌شود، در صورتی که اشخاص نسبت به صدور سند مالکیت متقاضی اعتراضی داشته باشند می‌توانند از تاریخ انتشار اولین آگهی به مدت دو ماه اعتراض خود را به این اداره تسلیم و پس از اخذ رسید، ظرف مدت یک ماه از تاریخ تسلیم اعتراض، دادخواست خود را به مراجع قضایی تقدیم نمایند. بدیهی است در صورت انقضای مدت مذکور و عدم وصول اعتراض طبق مقررات سند مالکیت صادر خواهد شد.(م الف ۱۹۶۲)

تاریخ انتشار نوبت اول: ۱۴۰۴/۱۰/۲۰

تاریخ انتشار نوبت دوم: ۱۴۰۴/۱۱/۰۵

داود غفرانی دلاور، رئیس ثبت اسناد و املاک شهرستان کبودراهنگ

آگهی موضوع ماده ۳ قانون و ماده ۱۳ آیین‌نامه قانون تعیین تکلیف وضعیت ثبتی اراضی و ساختمان‌های فاقد سند رسمی

برابر رأی شماره ۱۴۰۴۶۰۳۲۶۰۰۶۰۱۲۹۱۲- ۱۴۰۴۶۰۳۲۶۰۰۶۰۱۲۹۰۸ – ۱۴۰۴۶۰۳۲۶۰۰۶۰۱۲۹۱۱- ۱۴۰۴۶۰۳۲۶۰۰۶۰۱۲۹۰۹ هیأت اول موضوع قانون تعیین تکلیف وضعیت ثبتی اراضی و ساختمان‌های فاقد سند رسمی مستقر در واحد ثبتی حوزه ثبت ملک ملایر تصرفات مالکانه و بلامعارض متقاضی اسماعیل حسینی فرزند عباسقلی به شماره شناسنامه ۱۲ کدملی ۳۹۳۳۱۳۱۱۵۴ صادره از ۱- در دو دانگ مشاع از شش دانگ یک قطعه زمین زراعی به مساحت ۵۶۹۷۷/۸۳ مترمربع ۲- دو دانگ مشاع از ششدانگ یک قطعه زمین زراعی به مساحت ۱۳۰۸/۸۱ مترمربع ۳- دو دانگ مشاع از ششدانگ یک قطعه زمین زراعی به مساحت ۵۶۹۷۷/۸۳ مترمربع ۴- دو دانگ مشاع از ششدانگ یک قطعه زمین زراعی به مساحت ۱۳۰۸/۸۱ مترمربع قسمتی از اراضی روستای شوشاب پلاک ۶ اصلی واقع در بخش ۴ ملایر خریداری از مالک رسمی عباسقلی حسینی محرز گردیده است. لذا به منظور اطلاع عموم مراتب در دو نوبت به فاصله ۱۵ روز آگهی می‌شود، در صورتی که اشخاص نسبت به صدور سند مالکیت متقاضی اعتراضی داشته باشند می‌توانند از تاریخ انتشار اولین آگهی به مدت دو ماه اعتراض خود را به این اداره تسلیم و پس از اخذ رسید، ظرف مدت یک ماه از تاریخ تسلیم اعتراض، دادخواست خود را به مراجع قضایی تقدیم نمایند. بدیهی است در صورت انقضای مدت مذکور و عدم وصول اعتراض طبق مقررات سند مالکیت صادر خواهد شد.(م الف

سیدمسعود حسینی، شهردار همدان

محمود مسگریان، رئیس شورای شهر همدان

علی طهماسبیان، مدیر شهرداری منطقه۳

به همت شهرداری منطقه ۳:

مجموعه ورزشی– تفریحی شهید علی کلوپ افتتاح شد

■ مراکز فرهنگی و ورزشی پایگاه تربیت نسل جوان شوند

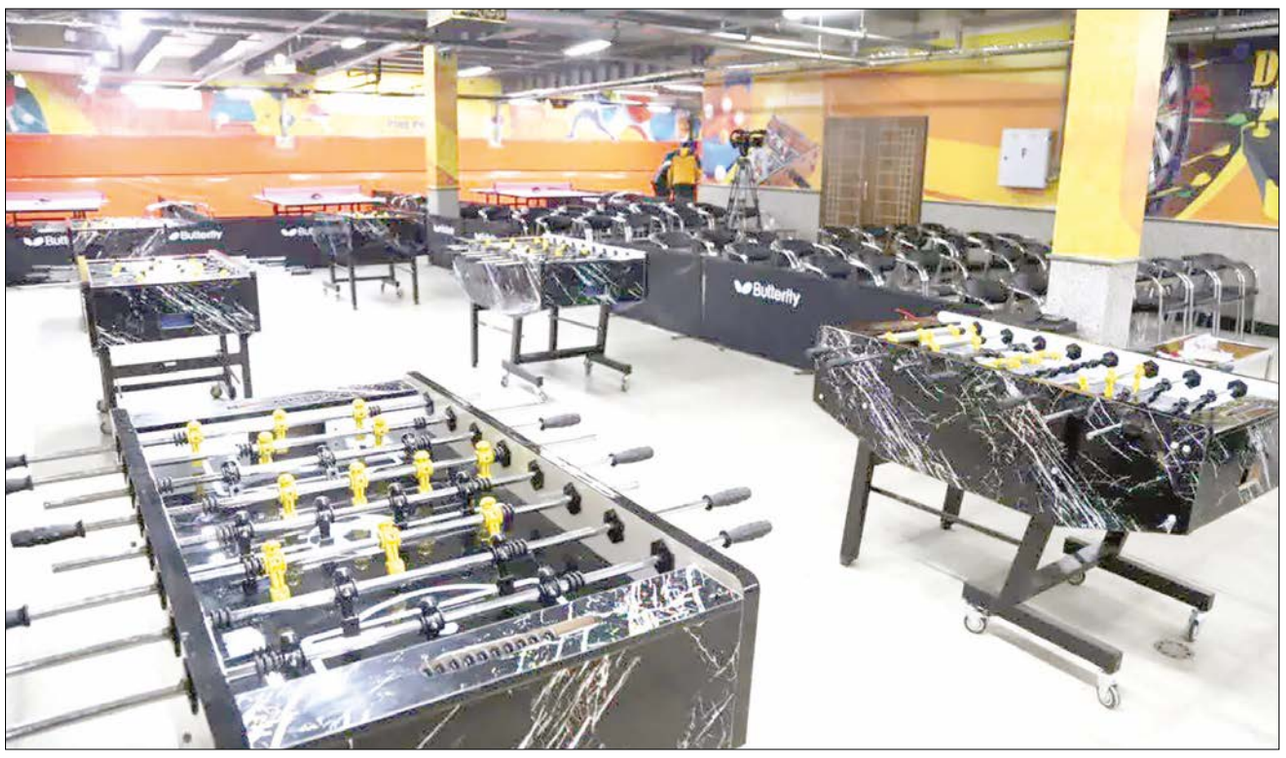

» مجید بیات

مجموعه ورزشـــی و تفریحی «شـــهید علی کلوپ» با هدف افزایش نشـــاط اجتماعی و توسعه فضاهای تفریحی محله‌محور، در فرهنگســـرای ولایت واقع در کوی خضر افتتاح شد.

آئیـــن افتتاح این مجموعه ورزشـــی و تفریحی با حضور رئیس و اعضای شورای اســـلامی شهر همدان، شهردار و مدیران شهری و معتمدین محلات برگزار شد.

شـــهردار همدان در این مراســـم گفـــت: مراکز فرهنگی و ورزشی باید به پایگاه تربیت نسل جوان تبدیل شوند.

سیدمســـعود حســـینی در آئین افتتاح مجموعه ورزشی ـ تفریحی شـــهید علی کلـــوپ در فرهنگســـرای ولایت، با گرامیداشت یاد و خاطره شهدا و تبریک اعیاد شعبانیه اظهار کرد: افتتاح این مجموعه آغاز یک مسیر فرهنگی و تربیتی اســـت که می‌تواند نقش مؤثری در بازگشت به ارزش‌های اصیل انقلاب اسلامی ایفا کند.

وی گفـــت: امروز بیش از هر زمـــان دیگری نیازمند توجه جدی به نسل نوجوان و جوان هستیم؛ در گذشته، مساجد، پایگاه‌های بسیج، جلسات قرآن و اردوهای فرهنگی محل شـــکل‌گیری رفاقت‌ها و تربیت نسل انقلابی بود، اما امروز دشمن از خلأهای فرهنگی استفاده کرده و برخی فضاهای غفلت‌شده را به محل یارگیری تبدیل کرده است.

شهردار همدان با بیان اینکه در دوران دفاع مقدس با وجود سختی‌ها و تقدیم شهدا، افتخار و عزت ملی حفظ می‌شد، افزود: امروز دیدن درگیری جوانان با یکدیگر و آسیب‌های اجتماعی بسیار دردناک است و نشان می‌دهد که در حوزه تربیت فرهنگی دچار غفلت شده‌ایم.

وی بـــا تأکید بر اینکه باید فضاهایـــی مانند مجموعه‌های ورزشـــی، فرهنگی و تفریحی را به پایگاه‌های واقعی رشد فکری، اعتقـــادی و اجتماعی جوانان تبدیـــل کنیم افزود: همان‌گونه که در گذشـــته، اردوگاه‌ها، مســـاجد و پایگاه‌ها نقش مؤثری در پرورش نســـل کتاب‌خوان، آگاه و متعهد داشتند.

حســـینی خاطرنشان کرد: سرمایه‌گذاری در چنین مراکزی، اگرچه ممکن اســـت از نظر ظاهری ساده به نظر برسد، اما اثرگذاری آن در آینده اجتماعی و فرهنگی شهر بسیار عمیق خواهد بود.

وی با تأکید بر لزوم تحول در رویکردهای فرهنگی تصریح کرد: اگر قرار است، کار فرهنگی اثرگذار انجام شود، باید به سمت تیم‌سازی و شکل‌گیری هسته‌های کوچک فکری و تربیتی حرکت کنیم؛ گروه‌هایی سه تا چهار نفره که از نظر اخلاق، رفتار و باورها به یکدیگر نزدیک باشـــند و در یک مسیر مشخص رشد کنند.

شـــهردار همدان با بیان اینکه این مجموعه‌ها اگرچه عنوان ورزشـــی دارند، اما در حقیقت فضای جذب و نگهداشت نوجوانان و جوانان هســـتند و از این منظر برای ما اهمیت ویژه‌ای دارند گفت: این فضاها باید به حلقه اتصال جوانان با جلسات قرآن، پایگاه‌ها و فعالیت‌های فکری تبدیل شوند و از قالب‌های قدیمی و کم‌اثر عبور کنیم.

وی با اشاره به خلأهای موجود در حوزه تربیت فکری نسل جوان گفت: امروز نیاز داریم جلسات قرآن و فعالیت‌های فرهنگی را به‌روز کنیم و به پرســـش‌های واقعی جوانان در حوزه‌هایی مانند معیشـــت، اقتصاد، اعتقادات و مسائل روز پاسخ دهیم.

شهردار همدان اضافه کرد: در گذشته طرح‌هایی مانند «طرح ولایت» سبب تربیت یک نسل شد، اما اکنون در این حوزه با خلأ اندیشه مواجه هستیم.

وی با بیان اینکه خلأ امروز ما، خلأ اندیشـــه است و بسیار سنگین است که دشمن بتواند از میان جوانان ما سربازگیری کند، گفت: برای جبران ایـــن وضعیت، باید افراد صاحب فکر و اندیشه وارد میدان شوند و شهرداری نیز آمادگی دارد امکانات و فضاهای لازم را در اختیار این جریان قرار دهد.

حسینی با اشـــاره به آمادگی منطقه۳ و دیگر مجموعه‌های شهری گفت: در صورت واگذاری فضا یا سالن، شهرداری بلافاصله برای راه‌اندازی فعالیت‌های فرهنگی اقدام خواهد کـــرد و این اقدامات هرچند ممکن اســـت کوچک به نظر برســـند، اما اثرگذاری بلندمدت خواهند داشت و باید در دوره‌های بعدی مدیریت شهری نیز با همین رویکرد ادامه یابند.

وی با بیان اینکه با همدلی مدیران شـــهرداری اقداماتی در حال انجام اســـت و آن یکپارچگی کنشگری شکل گرفته اســـت؛ همچنین بر تقویت زیرســـاخت‌های فرهنگی در فرهنگســـرای ولایت تأکید کرد و افزود: ایجاد قفسه‌های کتاب و توجه به حوزه هوش مصنوعی با محوریت سازمان فرهنگی، با توجه به برنامه‌ریزی دشـــمن برای نسل جوان، باید به‌صورت جدی در دستور کار قرار گیرد.

شـــهردار همدان با قدردانی از زحمـــات مجموعه منطقه گفت: پروژه‌هایی مانند تعریض بلوار شهید همدانی، بلوار شهید بهشتی و سالن شهید بشیری که در دوره‌های گذشته پایه‌گذاری شـــده‌اند، مصداق باقیات‌الصالحات هســـتند و امروز باید با محتوای فرهنگی غنی تکمیل شوند

توسعه فضاهای فرهنگی و ورزشی از اولویت‌های شورای شهر است

رئیس شورای اسلامی شهر همدان نیز با گرامیداشت یاد و خاطره شـــهدای انقلاب اسلامی و دفاع مقدس اظهار کرد: شهدا با تقدیم جان خود، درخت تنومند انقلاب اسلامی را آبیاری کردند و امروز نظام مقدس جمهوری اسلامی ایران به برکت خون پاک آنان پابرجا و سربلند است و امیدواریم به پیروزی نهایی خواهد رسید.

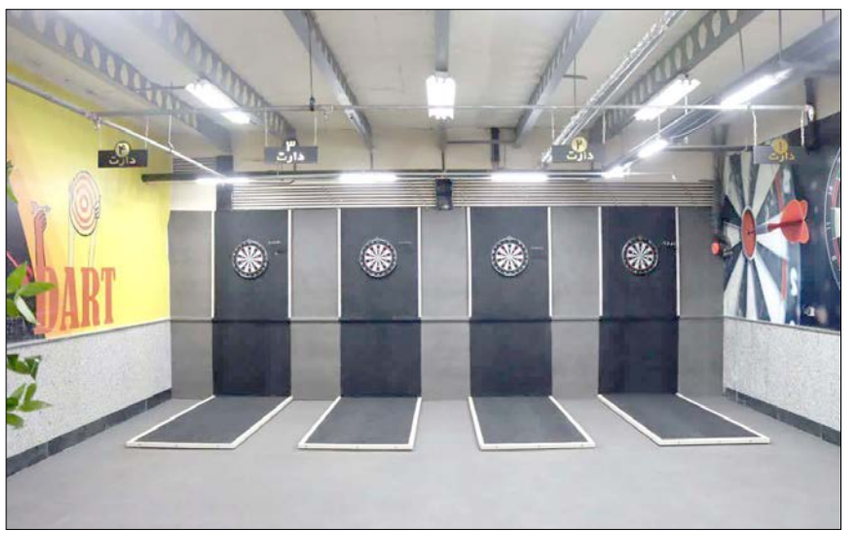

محمود مسگریان با اشاره به انتخاب مناسب این مجموعه و نوع فعالیت‌های پیش‌بینی‌شده در آن افزود: این مجموعه می‌توانـــد برای جوانان و نوجوانان، اعم از دختر و پســـر، جذاب و اثرگذار باشـــد و ما در قبال نسل جوان مسئولیت سنگینی داریم؛ زیرا گاهی شـــاهد هستیم دشمنان با افکار منحط، ذهن پاک نوجوانان را هدف قرار می‌دهند.

وی بـــا قدردانی از شـــهردار همـــدان گفت: جـــا دارد از تلاش‌های شـــهردار همدان، در توجه به مسائل فرهنگی، اجتماعی و ورزشی تشکر کنم؛ مخاطب اصلی این مجموعه جوانان و نوجوانان هستند و برای این قشر باید برنامه‌ریزی هدفمند و مستمر داشته باشیم.

رئیس شـــورای اسلامی شهر همدان ادامه داد: سیاست‌های شورای اسلامی شـــهر همدان، به‌ویژه کمیسیون فرهنگی، اجتماعی و ورزشـــی بر تقویت این رویکرد تأکید داشـــته و جلســـات این کمیسیون با همکاری ســـازمان فرهنگی، اجتماعی شهرداری، منظم برگزار شده که ثمرات خوبی نیز در سطح شهر به همراه داشته است.

وی با بیان اینکه رویکرد شورای شهر در یکی ۲سال گذشته عـــلاوه بر پروژه‌هـــای عمرانی، تمرکز ویژه‌ای بر مســـائل فرهنگی و اجتماعی داشـــته است، افزود: این مسیر باید تا پایان دوره ششـــم و در دوره‌های بعدی نیز با انتخاب افراد دلسوز و نخبه توسط مردم همدان ادامه پیدا کند.

مسگریان با اشـــاره به اقدامات شهرداری در حوزه ورزش گفت: هرچنـــد متولی اصلـــی ورزش اداره کل ورزش و جوانان اســـت، اما شهرداری همدان در این حوزه اقدامات مؤثری انجام داده است؛ از جمله ساخت و تجهیز سالن‌های ورزشی که با تلاش مدیران مناطق و تأمین بودجه لازم، در زمان کوتاه‌تری به بهره‌برداری رسیده‌اند.

وی با تقدیر از حضور پرشـــور مردم همدان در صحنه‌های مختلف، به‌ویژه راهپیمایی ۲۲ دی‌ماه، خاطرنشان کرد: مردم همـــدان همواره با غیرت انقلابی خـــود در برابر تهدیدات دشمنان ایستاده‌اند و این حضور آگاهانه، پشتوانه‌ای محکم برای انقلاب اســـلامی و گرامیداشـــت یاد شهدای عزیز، به‌ویژه شهدای اخیر و شهدای شهر همدان است.

علی‌اکبر کاووسی امید؛ عضو شورای اسلامی شهر همدان نیز گفت: ایجاد مرکزی در فرهنگسرای ولایت برای نمایش فیلم‌های فرهنگی و محتوای مناســـب ویـــژه نوجوانان و جوانان، می‌تواند نقش مؤثری در ارتقای ســـطح آگاهی و تقویت هویت فرهنگی نسل جدید ایفا کند

اجرای طرح "هر محله یک مجموعه تفریحی" در همدان

مدیر شـــهرداری منطقه۳ همدان از آغاز رویکرد هر محله یک مجموعه تفریحی در همدان خبر داد.

علی طهماســـبیان نیز با اشـــاره به ضرورت توجه همزمان به حوزه‌های فرهنگی، ورزشـــی و تفریحی اظهار کرد: در سال‌های گذشـــته تمرکز شهرداری و شورای اسلامی شهر بیشـــتر بر فعالیت‌های فرهنگی و ورزشـــی بوده و حوزه تفریحی کمتر مورد توجه قرار گرفته است.

وی افـــزود: این کم‌توجهی نه به دلیـــل نبود ظرفیت، بلکه به‌دلیل غلبه برخی اولویت‌ها بوده است؛ در حالی که امروز نیاز جامعه به فضاهای تفریحی سالم، شاد و جذاب بیش از گذشته احساس می‌شود.

مدیر شـــهرداری منطقه۳ همدان بـــا تأکید بر نقش نظارتی شهرداری در ایجاد فضاهای تفریحی سالم تصریح کرد: اگر این مجموعه‌ها تحت مدیریت و نظارت شهرداری باشند، بسیاری از آسیب‌ها و ناهنجاری‌های احتمالی که در برخی فضاهای خصوصی مشاهده می‌شـــود، به‌طور کامل کنترل خواهد شد.

وی با اشاره به سیاست شورای اسلامی شهر همدان گفت: رویکرد شورا و شـــهرداری حرکت به سمت تحقق شعار «هر محله یک مجموعه تفریحی» است؛ مجموعه‌هایی که علاوه بر ایجاد هیجان و نشاط اجتماعی، مکمل فعالیت‌های فرهنگی و اجتماعی محلات باشند.

طهماســـبیان با اشـــاره به اینکه مجموعه شهید علی کلوپ نمونه‌ای از این نگاه جدید است که توانسته شور و شادابی را به فضای فرهنگســـرا تزریق کند افـــزود: این مجموعه به‌گونه‌ای طراحی شده که گروه‌ها و مجموعه‌های فرهنگی و اجتماعی بتوانند بدون هدف درآمدزایی، از آن اســـتفاده کنند.

وی با اشـــاره به برنامه‌های آتی شهرداری خاطرنشان کرد: پیش‌بینـــی ایجاد مجموعه بزرگ بازی‌هـــای کامپیوتری و الکترونیکـــی با رویکرد فرهنگی و نظارتی انجام شـــده تا جوانان و نوجوانان در فضایی ســـالم، امن و متناســـب با ارزش‌های اجتماعی و اخلاقی به تفریح بپردازند.

مدیر شـــهرداری منطقه۳ همدان گفت: برای ساماندهی و آماده‌سازی این مجموعه حدود یک‌میلیارد تومان هزینه شده و امیدواریم این الگو در سایر محلات شهر نیز اجرا شود.

وی گفت: هزینه‌ای که برای آماده‌سازی این فضا انجام شده، هزینه پایه‌ای برای شکل‌گیری این مسیر است و هدف اصلی ما ایجاد زیرساختی ماندگار برای نشاط اجتماعی است.

طهماســـبیان با اشـــاره به ســـایر پروژه‌های در دست اجرا افزود: در مجموعه فرهنگســـراها، پروژه‌های مرتبط با کار و کســـب‌وکار نیز پیش‌بینی و اجرا شـــده کـــه برای رونق آن‌ها برنامه‌ریزی‌های مشـــخصی در دستور کار قرار دارد و قطعاً قرار نیست همواره از یک مسیر ثابت حرکت کنیم و متناسب با شـــرایط، از ظرفیت‌های موجود بهترین استفاده را خواهیم کرد.

وی با بیان اینکه مجموعه ورزشی ایجاد شده در این منطقه از پروژه‌های بزرگ شهرداری به شمار می‌رود، تصریح کرد: این مجموعه شـــامل ۳سالن بزرگ ورزشی است و مراحل پایانی تجهیز آن، از جمله سیستم گرمایشی و تأسیسات، در حال انجام است و امیدواریم در ایام دهه فجر به بهره‌برداری خواهد رسید.

مدیر شـــهرداری منطقه۳ همدان خاطرنشـــان کرد: با وجود محدودیت‌های مالی، تلاش شد با همت نیروهای شهرداری و تسریع در اجرای امور، پروژه بدون وقفه پیش برود و بسیاری از اقدامات اجرایی با توان داخلی مجموعه انجام شد.

وی تأکیـــد کرد: امـــروز می‌توان گفت بســـته‌ای کامل از سیاست‌های شورای اسلامی شهر و شهرداری همدان شامل مجموعه‌های فرهنگی، ورزشی، تفریحی و حتی اقتصادی در این منطقه در حال شـــکل‌گیری است و هدف ما تعمیم این الگو به سایر نقاط شهر است.

طهماســـبیان با تأکید دوباره بر اهمیت توجه ویژه به مقوله تفریح گفت: همواره به ورزش و فرهنگ توجه شـــده، اما تفریح ســـالم نیز نیاز جدی جامعه اســـت و جذابیت‌های خاص خود را دارد که باید به‌صورت مســـتقل دیده شود، شعار ما «هر محله یک مجموعه تفریحی» است و در همین راستا، مکان‌های دیگری نیز برای اجرای این طرح در نظر گرفته شده است.

وی ضمـــن قدردانی از تمامی عوامـــل اجرایی، واحدهای مالـــی، شهرســـازی، خدمات شـــهری و روابـــط عمومی شـــهرداری منطقه۳ گفت: ارزش واقعی این پروژه‌ها صرفاً در هزینه‌های انجام‌شـــده نیســـت، بلکه در مسیر فکری و رویکردی اســـت که برای ایجاد نشـــاط، شادابی و کیفیت زندگی شهروندان در پیش گرفته‌ایم.

روند کاهشی مصرف بنزین و گازوئیل در منطقه همدان

بر اســـاس آمار و ارقام، مصـــرف حامل‌های انرژی در کشـــور و اســـتان همدان همواره نکات جالب توجه، قابل تعمـــق و مهمی را بـــرای برنامه ریزی متناســـب فراروی مدیران، کارشناســـان و تحلیلگران حـــوزه تأمین و توزیع فرآورده‌هـــای نفتی قرار می دهد. از این رو با بررســـی و تحلیل داده‌ها و کاهش مصرف بنزین و نفتگاز در روز ۲۹ دی‌ماه روز هوای پاک در قیاس با همین روز در سال ۱۴۰۳ نتایج جالبی را به همراه داشته است.

بدیهی اســـت نقش تحلیل داده و ارایه مشاوره به بالاترین مقامات ســـازمان در کنار وظیفه حســـاس اطلاع رســـانی به‌هنگام، اثربخـــش و امیدآفرین از ســـوی متولیان روابط عمومـــی و ارتباطات حائز اهمیت و نشـــان کارآمدی این بخش مهم و راهبردی در هر دســـتگاه اجرایی بخصوص مجموعه خدمتگزار شرکت ملی پخش فرآورده‌های نفتی منطقه همدان است. مدیر شرکت ملی پخش فرآورده‌های نفتـــی منطقه همدان در این باره گفـــت : با اجرای مصوبه هیأت دولت مبنی بر عرضه بنزین ۳ نرخی گر چه تا واقعی شـــدن نرخ فرآورده‌های نفتی راهی طولانی در پیش است اما کمترین دســـتاورد آن جلب توجه آحاد مختلف جامعه مصرف کننده ســـوخت به لزوم مدیریت مصرف، استفاده حداکثری از کارت سوخت شخصی و داشتن نگاه صیانتی به سرمایه‌های متعلق به خود مردم است.

وی گفت: میزان مصرف بنزین در روز ۲۹ دی‌ماه امسال در استان همدان حدود یک میلیون و ۸۰۰ هزار لیتر است و در همین روز در سال قبل بیش از ۲میلیون و یکصد هزار لیتر مصرف این فرآورده گزارش شده است.

به گزارش روابط عمومی شرکت ملی پخش فرآورده‌های نفتی منطقه همدان بهزاد نصیری با اشاره به رقم ۷۹درصدی استفاده شـــهروندان از کارت سوخت شخصی در ۲۹ دی امسال ادامه داد: مقایســـه آهنگ مصرف بنزین در دو روز بررســـی شده توســـط روابط عمومی این منطقه، حاکی از کاهش ۳۸۳/۱۴درصدی مصرف بنزین نســـبت به ۲۹ دی سال ۱۴۰۳ دارد.

وی افزود:با اتخاذ تدابیر مناســـب، چینـــش کادر اجرایی مجرب و مدیریت داده محور مصرف نفتگاز نیز کاهشـــی بوده و در مقایسه مصرف گازوئیل در روز ۲۹ دی‌ماه سال جاری با همان روز در سال قبل شاهد کاهش ۳/۱۳ درصد این فرآورده راهبردی هستیم. مدیر منطقه همدان تمرکز بر مقایســـه میزان مصرف بنزین و گازوئیل در روز ۲۹دی‌ماه ســـال جاری با همان روز در سال قبل ضمن گرامیداشت عملی هفته هوای پاک (۲۹دی–۵بهمن)،

از تمامی شـــهروندان گرامی اســـتان خواست: با مدیریت مصرف همه حامل‌های انرژی و رعایت اصل صرفه‌جویی در معنـــای عام آن و ترویج این ارزش در میان نســـل‌های جوان و آینده ســـاز جامعه، همه در داشـــتن هوایی پاک و ایرانی آباد و مقتدر، پویا و کوشا باشیم.

مردمانی در حاشیه

گرمخانه، نجات موقت در برابر سرمای جانسوز خیابان‌ها

» نیلوفر بهرمندنژاد

شب که فرا می‌رسد، شهر آرام می‌شود؛ مغازه‌ها کرکره‌ها را پایین می‌کشند، خانه‌ها گرم می‌شوند و چراغ‌ها یکی‌یکی خاموش. اما برای عده‌ای، شب آغاز یک جنگ نابرابر است؛ جنگ با سرما، گرسنگی، خماری و فراموشی. معتادان متجاهر، کسانی که بدون سند و سرپناه در خیابان زندگی می‌کنند، نخستین قربانیان زمستان‌اند.

این افراد اغلب در زیر پل‌ها، کنار دیوارهای سیمانی، داخل پارک‌های تاریک و ورودی ساختمان‌های نیمه‌کاره شب را سپری می‌کنند. خواب برای آنها یک آرزو و زنده ماندن یک احتمال است.

لباس‌های نازک و خیس، کفش‌های سوراخ و پتوهای تکه‌تکه، آن‌ها را در برابر سرمای استخوان‌سوز زمین آسیب‌پذیر می‌کند. سوءتغذیه و مصرف مداوم مواد، مقاومت بدن را در برابر سرما کاهش می‌دهد و سرمازدگی برای این افراد یک خطر دائمی است، نه تهدیدی احتمالی. بسیاری حتی متوجه فروپاشی بدن خود نمی‌شوند.

افزایش مصرف مواد برای مقابله با سرما

مصرف مواد در شب‌های سرد افزایش می‌یابد، اما نه به دلیل لذت، بلکه برای فرار از درد و سرما. مواد گرمایی موقتی ایجاد می‌کنند که جای خود را به بی‌حسی و گاهی مرگ می‌دهد. کارشناسان حوزه آسیب‌های اجتماعی گزارش می‌دهند که در فصل زمستان، موارد اوردوز و سرمازدگی همزمان با مصرف مواد و مرگ خاموش، افزایش می‌یابد.

نگاه عمومی به معتادان متجاهر اغلب «معضل شهری» است نه انسان. این دیدگاه سبب شده برخوردها بیشتر جمع‌آوری‌محور و کمتر درمان‌محور باشد. گشت‌های شهری در روزهای سرد فعال‌تر می‌شوند، اما ظرفیت مراکز نگهداری محدود است. برخی افراد به اجبار به مراکز منتقل می‌شوند و پس از مدتی دوباره به خیابان بازمی‌گردند؛ نه به این دلیل که خیابان را انتخاب کرده‌اند، بلکه به دلیل نداشتن جایگزین.

کمپ‌های ترک اعتیاد و مراکز نگهداری اضطراری، در بهترین حالت، نجات موقت‌اند. نبود برنامه‌های پایدار درمان، حمایت روانی و بازتوانی اجتماعی سبب شده چرخه «خیابان- کمپ- خیابان» بارها تکرار شود.

در این بین نیز، زنان معتاد متجاهر وضعیت سخت‌تر و آسیب‌پذیرتری دارند. بسیاری از آن‌ها در شب‌ها در نقاط دور از دید جامعه پنهان می‌شوند، جایی که هم سرما و هم خطر تهدیدشان می‌کند. صدای این زنان کمتر شنیده می‌شود و مرگشان اغلب بی‌صداست.

شاید تلخ‌ترین بخش، نه سرمای هوا بلکه سرمای نگاه‌هاست: عبور بی‌تفاوت، بستن پنجره خودرو، تغییر مسیر پیاده‌رو. جامعه یاد گرفته است که «نبیند». همین بی‌توجهی، معتادان متجاهر را بیشتر به حاشیه می‌راند.

ظرفیت گرمخانه‌ها و خدمات ارائه شده

مدیر خدمات شهری شهرداری همدان در این باره گفت که گرمخانه‌ها صرفا محدود به فصل زمستان نیستند و در تمام سال خدمات ارائه می‌دهند. با این حال، در زمستان میزان مراجعه‌کنندگان افزایش می‌یابد؛ به‌طوری‌که هر شب به‌طور میانگین حدود ۱۵۰ نفر از خدمات گرمخانه استفاده می‌کنند.

مرتضی رضایی درگفت‌وگو با خبرنگار همدان پیام افزود: ظرفیت گرمخانه ۲۵۰ نفر است و پذیرش تا سقف این ظرفیت ادامه دارد. خدمات شامل امکان استحمام، تأمین وعده‌های غذایی و اسکان شبانه است. در روزهای بارندگی گرمخانه به‌صورت ۲۴ ساعته فعال بوده و غذای گرم در تمام ساعات ارائه می‌شود.

وی با اشاره به اینکه برخی مددجویان در طول روز برای یافتن کار خارج می‌شوند و دوباره بازمی‌گردند، یادآور شد: اقدامات بهداشتی، شامل واکسیناسیون، چکاپ‌های پزشکی، آزمایش HIV و پوشش بیمه سلامت، به طور کامل ارائه می‌شود، همچنین معرفی افراد به سازمان فنی و حرفه‌ای و فرصت‌های شغلی در دستور کار قرار دارد.

رضایی در بخش دیگری از سخنانش تصریح کرد: برخی افراد از خدمات گرمخانه استفاده نمی‌کنند؛ به دلیل داشتن سرپناه شخصی یا اینکه خواهان قوانین و مقررات، به‌ویژه ممنوعیت مصرف مواد مخدر نیستند.

وی با بیان اینکه میانگین سن مراجعه‌کنندگان ۴۲ سال است و پذیرش افراد زیر ۱۸ سال، بالای ۶۰ سال یا مبتلایان به بیماری‌های مسری امکان‌پذیر نیست، تأکید کرد: افراد معتاد بی‌سرپناه و معتادان متجاهر مطابق ضوابط قانونی به مراکز تخصصی و کمپ‌های ماده ۱۶ ارجاع داده می‌شوند تا خدمات درمانی و حمایتی دریافت کنند.

امام سجاد(ع)؛ تجلی بندگی آگاهانه و عبادت انسان‌ساز

روز ولادت امام سجاد (ع) فرصتی ارزشمند است برای تأمل در شخصیت نورانی امامی که زندگی‌اش سرشار از معنا، صبر و بندگی خالصانه بود. در میان ویژگی‌های برجسته امام زین‌العابدین(ع)، عبادت و ارتباط عمیق با خداوند بیش از هر چیز جلوه‌گر است؛ ویژگی‌ای که نه‌تنها بُعد فردی زندگی ایشان را شکل داد، بلکه به مدرسه‌ای تربیتی برای جامعه اسلامی تبدیل شد.

امام سجاد (ع) در دورانی امامت را بر عهده گرفت که جامعه اسلامی پس از واقعه جان‌سوز کربلا دچار انحراف، ترس و خفقان شدید سیاسی و فرهنگی بود. امکان سخن گفتن آشکار از حقایق دین وجود نداشت و شمشیر حاکمان اموی هر صدای اعتراضی را خاموش می‌کرد. در چنین شرایطی، امام راهی عمیق و هوشمندانه برگزید.

عبادت امام سجاد، صرفاً انجام اعمال فردی نبود؛ بلکه نوعی پیام‌رسانی آرام، مستمر و اثرگذار به جامعه به شمار می‌رفت. ایشان با دعا، معارف توحیدی، اخلاقی و اجتماعی اسلام را منتقل می‌کرد. «صحیفه سجادیه» که به حق «زبور آل محمد» نام گرفته، گواه روشن این حقیقت است. در این کتاب ارزشمند، دعاها تنها درخواست از خدا نیستند، بلکه کلاس درس انسان‌سازی‌اند؛ از توحید و معرفت الهی گرفته تا عدالت‌خواهی، مسئولیت اجتماعی، توجه به محرومان و اصلاح نفس.

امام سجاد (ع) در عبادت، به نهایت اخلاص رسیده بود. نقل شده است که آن حضرت هنگام وضو گرفتن، رنگ چهره‌اش تغییر می‌کرد و در پاسخ به علت آن می‌فرمود: «آیا می‌دانید در برابر چه کسی می‌خواهم بایستم؟» این جمله کوتاه، عمق معرفت امام(ع) نسبت به پروردگار را نشان می‌دهد. سجده‌های طولانی ایشان، اشک‌های شبانه و راز و نیازهای خالصانه، از او چهره‌ای ساخت که لقب «سجاد» و «زین‌العابدین» را به شایستگی به همراه داشت.

اما نکته مهم اینجاست که عبادت امام، او را از جامعه جدا نکرد. برعکس، این بندگی عمیق، او را نسبت به درد مردم حساس‌تر می‌کرد. همان امامی که شب‌ها در خلوت با خدا نجوا می‌کرد، شبانه آذوقه بر دوش می‌گرفت و بی‌نام و نشان به در خانه نیازمندان مدینه می‌رفت. عبادت در نگاه امام سجاد، پلی بود میان خدا و خلق، نه دیواری برای فاصله گرفتن از مردم.

امروز، در سالروز ولادت آن امام همام(ع)، تأمل در این ویژگی بزرگ می‌تواند چراغ راه زندگی ما باشد. در دنیایی پرهیاهو و پر از اضطراب، بازگشت به معنای حقیقی عبادت یعنی ارتباط آگاهانه، اخلاق‌ساز و مسئولیت‌آفرین با خدا می‌تواند انسان را به آرامش، رشد و انسانیت نزدیک‌تر کند. امام سجاد (ع) به ما آموخت که حتی در سخت‌ترین شرایط، می‌توان با عبادت درست، تاریخ را تغییر داد و دین را زنده نگه داشت.

منبع: شیخ عباس قمی، منتهی الآمال

اگهی فقدان سند مالکیت

خانم رویا بیات برابر وکالتنامه ۷۳۵۸– ۱۴۰۴/۱۰/۰۳ تنظیمی در دفتر ۱۱۸ همدان و تاییدیه ۱۴۰۴۸۵۶۵۹۱۹۳۰۰۰۲۱۷- ۱۴۰۴/۱۱/۰۴ همان دفتر وکالتنامه ۷۳۵۲– ۱۴۰۴/۱۰/۰۳ تنظیمی در دفتر ۱۱۸ همدان و تاییدیه ۱۴۰۴۸۵۶۵۹۱۹۳۰۰۰۲۱۷ – ۱۴۰۴/۱۱/۰۴ همان دفتر از طرف مالک (فاطمه پشمکیان)با تسلیم دو برگ استشهاد محلی مصدق به مهر دفترخانه ۱۱۸همدان مدعی است که یک جلد سند مالکیت ششدانگ پلاک ۵ فرعی از۱۸۶۷ اصلی واقع در بخش یک همدان که به نام مالک ذیل دفتر ۱۵۱ صفحه ۶۲ شماره ثبت ۲۲۸۶۷ سابقه ثبت دارد و این پلاک برابر سند رهنی ۵۲۰۰۱ – ۱۳۷۷/۰۵/۱۴ تنظیمی دفتر دو همدان نزد بانک مسکن در رهن است که سند به علت سهل انگاری مفقود گردیده لذا به استناد تبصره الحاقی به ماده ۱۲۰ آیین نامه قانون ثبت بدین وسیله آگهی می شود تا هر کسی مدعی انجام معامله و یا وجود سند مالکیت نزد خود می باشد از تاریخ انتشار این آگهی علی مدت ۱۰ روز به اداره ثبت اسناد و املاک مراجعه و ضمن ارائه اصل سند مالکیت و یا سند معامله، اعتراض خود را کتباً تسلیم نماید در صورت انقضاء مدت واخواهی و نرسیدن اعتراض و یا در صورت اعتراض چنانچه اصل سند مالکیت ارائه نگردد سند مالکیت المثنی به نام متقاضی صادر و تسلیم خواهد شد. مراتب بر اساس آخرین اطلاعات سیستم جامع تهیه و گزارش شده است .(م الف۳۷۱۹)

رئیس اداره ثبت اسناد و املاک شهرستان همدان– ناحیه یک

آگهی موضوع ماده ۳ قانون و ماده ۱۳ آیین‌نامه قانون تعیین تکلیف وضعیت ثبتی اراضی و ساختمان‌های فاقد سند رسمی

برابر رأی شماره ۱۴۰۴/۱۳۵۵۰ مورخ ۱۴۰۴/۱۰/۲۲ هیأت اول موضوع قانون تعیین تکلیف وضعیت ثبتی اراضی و ساختمان‌های فاقد سند رسمی مستقر در واحد ثبتی حوزه ثبت ملک اسدآباد تصرفات مالکانه و بلامعارض متقاضی آقای نوروزعلی رحمانی پرست فرزند شاه علی به شماره شناسنامه ۸۰۰ صادره از اسدآباد در ششدانگ یک قطعه باغ به مساحت ۱۶۴۰۱/۵۰ مترمربع در قسمتی از پلاک شماره ۴۸ اصلی واقع در بخش ۶ حوزه ثبت ملک اسدآباد اراضی شهر پالیز مزرعبید خریداری از مالک رسمی آقایان کرمعلی و شاعلی رحمانی پرست فرزندان نادعلی محرز گردیده است. لذا به منظور اطلاع عموم مراتب در دو نوبت به فاصله ۱۵ روز آگهی می‌شود، در صورتی که اشخاص نسبت به صدور سند مالکیت متقاضی اعتراضی داشته باشند می‌توانند از تاریخ انتشار اولین آگهی به مدت دو ماه اعتراض خود را به این اداره تسلیم و پس از اخذ رسید، ظرف مدت یک ماه از تاریخ تسلیم اعتراض، دادخواست خود را به مراجع قضایی تقدیم نمایند. بدیهی است در صورت انقضای مدت مذکور و عدم وصول اعتراض طبق مقررات سند مالکیت صادر خواهد شد.(م الف ۱۳۴۸)

تاریخ انتشار نوبت اول: ۱۴۰۴/۱۱/۰۴

تاریخ انتشار نوبت دوم: ۱۴۰۴/۱۱/۱۹

محسن حضرتی– رئیس اداره ثبت اسناد و املاک شهرستان اسدآباد

آگهی موضوع ماده ۳ قانون و ماده ۱۳ آیین‌نامه قانون تعیین تکلیف وضعیت ثبتی اراضی و ساختمان‌های فاقد سند رسمی

برابر رأی شماره ۱۴۰۴/۱۳۳۹۵ مورخ ۱۴۰۴/۱۰/۱۸هیأت اول موضوع قانون تعیین تکلیف وضعیت ثبتی اراضی و ساختمان‌های فاقد سند رسمی مستقر در واحد ثبتی حوزه ثبت ملک اسدآباد تصرفات مالکانه و بلامعارض متقاضی آقای پژمان عظیمی فرزند ابوالقاسم به شماره شناسنامه ۲۳۰ صادره از اسدآباد در ششدانگ یک قطعه باغ به مساحت ۱۰۰۶۶/۵۶ مترمربع در قسمتی از پلاک شماره ۱۲۶ اصلی واقع در بخش ۶ همدان حوزه ثبت ملک اسدآباد اراضی روستای ملهمدره خریداری از مالک رسمی آقای میرزا حسین طبی نوین فرزند بهرام و آقای محمدحسین عبادی احسن فرزند حسین و آقای علی قنبری طاهری فرزند محمد و آقای مرادعلی عبادی مفتول فرزند بهرام محرز گردیده است. لذا به منظور اطلاع عموم مراتب در دو نوبت به فاصله ۱۵ روز آگهی می‌شود، در صورتی که اشخاص نسبت به صدور سند مالکیت متقاضی اعتراضی داشته باشند می‌توانند از تاریخ انتشار اولین آگهی به مدت دو ماه اعتراض خود را به این اداره تسلیم و پس از اخذ رسید، ظرف مدت یک ماه از تاریخ تسلیم اعتراض، دادخواست خود را به مراجع قضایی تقدیم نمایند. بدیهی است در صورت انقضای مدت مذکور و عدم وصول اعتراض طبق مقررات سند مالکیت صادر خواهد شد.(م الف ۱۳۴۱)

تاریخ انتشار نوبت اول: ۱۴۰۴/۱۱/۰۴

تاریخ انتشار نوبت دوم: ۱۴۰۴/۱۱/۱۹

محسن حضرتی– رئیس اداره ثبت اسناد و املاک شهرستان اسدآباد

آگهی تحدید حدود اختصاصی اداره ثبت اسناد و املاک شهرستان ملایر

برابر آرای شماره ۱۴۰۴۶۰۳۲۶۰۰۶۰۱۱۱۵۱ مورخه ۱۴۰۴/۰۸/۲۱ هیأت اول موضوع قانون تعیین تکلیف وضعیت ثبتی اراضی و ساختمان های فاقد سند رسمی مستقر در واحد ثبتی حوزه ثبت ملک ملایر نظر به اینکه تحدید حدود پلاک ۲۰ اصلی واقع در بخش چهار ملایر بعمل نیامده تحدید حدود اختصاصی رقبه ذیل بشرح ذیل در محل انجام خواهد شد.

متقاضی محمود ترکاشوند به شماره شناسنامه ۲ کدملی ۳۹۳۰۶۹۹۲۰ صادره از ملایر فرزند محمدنبی ششدانگ اعیانی به انضمام ۸۸ شعیر عرصه یک باب خانه با کاربری مسکونی به مساحت ۱۴۵/۴۴ مترمربع قسمتی از اراضی روستای پلاک ۲۰ اصلی واقع در بخش ۴ ملایر خریداری از مالک رسمی ابوتراب شریفی (روز یکشنبه ۱۴۰۴/۱۲/۰۳ شروع ساعت ۹ صبح) لذا به استناد ماده ۱۴ قانون ثبت و قسمت اخیر ماده ۱۵ قانون ثبت به صاحبان املاک و مجاورین رقبه یاد شده اخطار می شود که در روز و ساعت مقرر در آگهی در محل حضور یابند چنانچه هر یک از صاحبان املاک یا نماینده قانونی آنها در محل حضور نداشته باشند با حدود اظهارشده از سوی مجاورین تحدید حدود خواهد شد واخواهی به حدود و حقوق ارتفاقی برابر ماده ۲۰ قانون ثبت اسناد و املاک از تاریخ تحدید حدود به مدت ۳۰ روز پذیرفته خواهد شد.(م الف۱۵۱۵)

تاریخ انتشار: ۱۴۰۴/۱۱/۰۵

مرتضی مسعودی – رئیس اداره ثبت اسناد و املاک شهرستان ملایر

آگهی موضوع ماده ۳ قانون و ماده ۱۳ آیین‌نامه قانون تعیین تکلیف وضعیت ثبتی اراضی و ساختمان‌های فاقد سند رسمی

برابر رأی شماره ۱۲۹۳۲- ۱۴۰۴/۱۰/۲۱ هیأت پنجم موضوع قانون تعیین تکلیف وضعیت ثبتی اراضی و ساختمان‌های فاقد سند رسمی مستقر در واحد ثبتی ملک بهار تصرفات مالکانه و بلامعارض متقاضی آقای حسن غفاری فرزند نبی به شماره شناسنامه ۳۸۱ صادره از بهار شش دانگ یک قطعه باغ به مساحت ۲۳۳۴/۰۳ مترمربع پلاک ۱۷۳ فرعی از ۱۲۳ اصلی واقع در بهار بخش چهار حوزه ثبت ملک بهار اراضی کموش بلاغ خریداری از مالک رسمی آقای نایب علی صفدری محرز گردیده است. لذا به منظور اطلاع عموم مراتب در دو نوبت به فاصله ۱۵ روز آگهی می‌شود، در صورتی که اشخاص نسبت به صدور سند مالکیت متقاضی اعتراضی داشته باشند می‌توانند از تاریخ انتشار اولین آگهی به مدت دو ماه اعتراض خود را به این اداره تسلیم و پس از اخذ رسید، ظرف مدت یک ماه از تاریخ تسلیم اعتراض، دادخواست خود را به مراجع قضایی تقدیم نمایند. بدیهی است در صورت انقضای مدت مذکور و عدم وصول اعتراض طبق مقررات سند مالکیت صادر خواهد شد.(م الف ۵۱۹)

تاریخ انتشار نوبت اول: ۱۴۰۴/۱۱/۰۵

تاریخ انتشار نوبت دوم: ۱۴۰۴/۱۱/۲۰

حسین مرادی– رئیس اداره ثبت اسناد و املاک شهرستان بهار

آگهی موضوع ماده ۳ قانون و ماده ۱۳ آیین‌نامه قانون تعیین تکلیف وضعیت ثبتی اراضی و ساختمان‌های فاقد سند رسمی

برابر رأی شماره ۹۷۱۶-۱۴۰/۰۸/۲۵ هیأت پنجم موضوع قانون تعیین تکلیف وضعیت ثبتی اراضی و ساختمان‌های فاقد سند رسمی مستقر در واحد ثبتی ملک بهار تصرفات مالکانه و بلامعارض متقاضی آقای سیف اله بهمنی فرزند نصرت اله به شماره شناسنامه ۳۹۰ صادره از بهار در شش دانگ یک قطعه زمین مزروعی دیم به مساحت ۱۲۹۸۶۵/۰۳ مترمربع پلاک ۲۱۳ فرعی از ۱۶۱ اصلی واقع در بخش چهار حوزه ثبت ملک بهار اراضی آق کهریز خریداری از مالکین رسمی آقایان نصرت اله بهمنی و اسمعلی قبادی محرز گردیده است. لذا به منظور اطلاع عموم مراتب در دو نوبت به فاصله ۱۵ روز آگهی می‌شود، در صورتی که اشخاص نسبت به صدور سند مالکیت متقاضی اعتراضی داشته باشند می‌توانند از تاریخ انتشار اولین آگهی به مدت دو ماه اعتراض خود را به این اداره تسلیم و پس از اخذ رسید، ظرف مدت یک ماه از تاریخ تسلیم اعتراض، دادخواست خود را به مراجع قضایی تقدیم نمایند. بدیهی است در صورت انقضای مدت مذکور و عدم وصول اعتراض طبق مقررات سند مالکیت صادر خواهد شد.(م الف ۵۱۳)

تاریخ انتشار نوبت اول: ۱۴۰۴/۱۱/۰۵

تاریخ انتشار نوبت دوم: ۱۴۰۴/۱۱/۲۰

حسین مرادی– رئیس اداره ثبت اسناد و املاک شهرستان بهار

آگهی نوبتی سه ماهه سوم سال ۱۴۰۴ ثبت اسناد و املاک شهرستان بهار

به استناد ماده ۱۱ و ۱۲ قانون ثبت اسناد و املاک و مواد ۵۹ و ۶۴ آیین نامه قانون ثبت و تبصره ماده ۲۵ اصلاحیه قانون مصوب بهمن سال ۱۳۵۱ و ماده ۱۳ قانون تعیین وضعیت اراضی ساختمان فاقد سند رسمی اینک اسامی اشخاصی که در سه ماهه سوم سال ۱۴۰۴ درخواست ثبت نموده اند به شرح ذیل آگهی و در دو نوبت به فاصله سی روز منتشر خواهد شد.

۱-پلاک ۱۲۴۶۱ فرعی مجزا شده از ۸۵۲ فرعی از پلاک ۱۳۹ اصلی آقای بهرام سزا سلطانی فرزند شیرمحمد اعیانی ششدانگ یکباب ساختمان و مغازه احداثی در آن با کاربری تجاری و نوعیت دایر مستحدثاتی به مساحت ۳۴/۹۹ مترمربع واقع در بهار بخش چهار همدان ۲-پلاک ۱۲۴۷۴ فرعی مجزی شده از ۹۳۵ فرعی از پلاک ۱۳۹ اصلی آقای ابراهیم میرزایی صبا فرزند یداله اعیانی ششدانگ یک باب مغازه به مساحت ۲۰/۱۵ مترمربع واقع در بهار بخش چهار همدان ۳- پلاک ۱۲۴۸۴ فرعی مجزی شده از ۲۲۱۸ فرعی از پلاک ۱۳۹ اصلی خانم آذر شمسی فرزند یداله اعیانی ششدانگ یک قطعه باغ با کاربری مسکونی به مساحت ۱۷۳/۶۵ مترمربع واقع در بهار بخش چهار همدان ۴- پلاک ۱۲۵۰۱ فرعی مجزی شده از ۲۱۲ فرعی از پلاک ۱۳۹ اصلی خانم سلطانی قره خانی و خانم و آقایان علی اکبر، یونس، علی، یوسف و لیلا همگی شهرت صوفعلی فرزندان محمد اعیانی ششدانگ یک باب خانه (خانم سلطان قره خانی ۱۲ شعیر و لیلا صوفعلی ۹/۳۶ شعیر الباقی ۱۸/۶۶ شعیر) به مساحت ۲۴۰/۷۷ مترمربع واقع در بهار بخش چهار همدان ۵- پلاک ۱۲۰۵۳ فرعی مجزی شده از ۶۸۶ فرعی از پلاک ۱۳۹ اصلی آقای مهدی قهرمانی فرزند محمدولی اعیانی ششدانگ یکباب خانه با کاربری مسکونی به مساحت ۲۱۰/۷۶ مترمربع واقع در بهار بخش چهار همدان ۶-پلاک ۱۲۵۰۶ فرعی مجزی شده از ۲۸۷۷ فرعی از پلاک ۱۳۹ اصلی آقای احمد جعفری فرزند قاسم اعیانی ششدانگ یک قطعه باغ انگوری به مساحت ۸۹۳/۴۳ مترمربع واقع در بهار بخش چهار همدان ۷- پلاک ۱۲۵۲۵ فرعی مجزی شده از ۱۳۳ فرعی از پلاک ۱۳۹ اصلی آقای سیدروح اله طالبی سیدی فرزند سید جعفر اعیانی ششدانگ یکباب خانه به مساحت ۲۱۸/۴۸ مترمربع واقع در بهار بخش چهار همدان ۸- پلاک ۱۲۵۲۶ فرعی مجزی شده از ۹۸۴ فرعی از پلک ۱۳۹ اصلی آقای مرتضی جباری نیایش فرزند علی اشرف و خانم نصیبه نادری فرزند محمدرضا اعیانی ششدانگ یک باب خانه (بالسویه) به مساحت ۲۰۳/۴۲ مترمربع واقع در بهار بخش چهار همدان ۹- پلاک ۱۲۵۲۸ فرعی مجزی شده از ۱۱ فرعی از پلاک ۱۳۹ اصلی آقای مختار احمدی فرزند علی اعیانی ششداگ یک باب خانه با کاربری مسکونی به مساحت ۲۵۷/۶۰ مترمربع در بهار بخش چهار همدان ۱۰- پلاک های ۲۱۴ الی ۲۱۸ فرعی مجزی شده از ۱۶۱ اصلی آقای اکبر غلامی فرزند حسینعلی در نود و سه و پنج ششم شعیر مشاع از ششدانگ ۵ قطعه زمین مزروعی به مساحت های ۴۶۵۰/۵۲ و ۸۴۶۷/۹۷ و ۶۰۸۴/۰۷ و ۹۲۸۱/۴۸ و ۷۷۴/۱۸ مترمربع واقع در اراضی آغچه خرابه بخش چهار همدان ۱۱- پلاک های ۲۱۹ الی ۲۳۱ فرعی مجزی شده از ۱۶۱ اصلی آقای محمدابراهیم غلامی فرزند حسین در نود و سه و پنج ششم شعیر مشاع از ششدانگ ۱۳ قطعه زمین مزروعی به مساحت های ۹۴۸۸/۴۸ و ۳۳۵۷/۸۲ و ۲۷۸۷/۸۳ و ۱۵۱۳/۶۲ و ۲۰۲۴/۱۸ و ۴۴۴۷/۵۱ و ۱۰۴۹۸/۱۱ و ۶۶۷۱/۰۲ و ۱۲۹۲۶/۱۴ و ۲۶۸۰/۴۷ و ۱۷۰۶/۹۷ و ۲۰۴۱/۱۱ و ۱۰۷۹۸/۷۵ مترمربع واقع در اراضی آغچه خرابه بخش چهار همدان

لذا طبق ماده ۱۶ قانون ثبت اسناد و املاک هر کس نسبت به املاک مندرج در این آگهی اعتراض دارد اعتراض کتبی خود را از نخستین روز انتشار نوبت اول به مدت ۹۰ روز به این اداره تسلیم و پس از اخذ رسید ظرف مدت یک ماه از تاریخ تسلیم اعتراض دادخواست خود را به مراجع قضایی تقدیم نماید و نیز چنانچه قبلاً بین متقاضی و معترض دوایی در دادگاه مطرح شده باشد معترض می بایست گواهی مبنی بر جریان دعوی از دادگاه اخذ و به این اداره تسلیم نماید بدیهی است در صورت انقضا مدت مذکور و عدم وصول اعتراض طبق مقررات سند مالکیت صادر خواهد شد. ضمناً حقوق ارتفاقی در زمان تحدید حدود تعیین خواهد شد.(م الف ۵۳۱)

تاریخ انتشار نوبت اول :۱۴۰۴/۱۱/۰۵

تاریخ انتشار نوبت دوم :۱۴۰۴/۱۲/۰۵

حسین مرادی– رئیس اداره ثبت اسناد و املاک شهرستان بهار

آگهی موضوع ماده ۳ قانون و ماده ۱۳ آیین‌نامه قانون تعیین تکلیف وضعیت ثبتی اراضی و ساختمان‌های فاقد سند رسمی

برابر رأی شماره ۱۴۰۴/۱۳۱۷۹ مورخ ۱۴۰۴/۱۰/۱۶ هیأت اول موضوع قانون تعیین تکلیف وضعیت ثبتی اراضی و ساختمان‌های فاقد سند رسمی مستقر در واحد ثبتی حوزه ثبت ملک اسدآباد تصرفات مالکانه و بلامعارض متقاضی آقای علی داد حقی فرزند الهمراد به شماره شناسنامه ۱۰۶ صادره از اسدآباد در ششدانگ یک قطعه زمین مزروعی با کاربری معبر و باغ به مساحت ۲۷۰ مترمربع در قسمتی از پلاک شماره ۱۶۹۳ اصلی واقع در بخش ۶ حوزه ثبت ملک اسدآباد اراضی شهر اسدآباد اراضی و باغات سیدان خریداری از مالک رسمی سعدا... فتوحی فرزند یدا... محرز گردیده است. لذا به منظور اطلاع عموم مراتب در دو نوبت به فاصله ۱۵ روز آگهی می‌شود، در صورتی که اشخاص نسبت به صدور سند مالکیت متقاضی اعتراضی داشته باشند می‌توانند از تاریخ انتشار اولین آگهی به مدت دو ماه اعتراض خود را به این اداره تسلیم و پس از اخذ رسید، ظرف مدت یک ماه از تاریخ تسلیم اعتراض، دادخواست خود را به مراجع قضایی تقدیم نمایند. بدیهی است در صورت انقضای مدت مذکور و عدم وصول اعتراض طبق مقررات سند مالکیت صادر خواهد شد.
(م الف ۱۳۳۲)

تاریخ انتشار نوبت اول: ۱۴۰۴/۱۱/۰۴

تاریخ انتشار نوبت دوم: ۱۴۰۴/۱۱/۱۹

محسن حضرتی– رئیس اداره ثبت اسناد و املاک شهرستان اسدآباد

آگهی موضوع ماده ۳ قانون و ماده ۱۳ آیین‌نامه قانون تعیین تکلیف وضعیت ثبتی اراضی و ساختمان‌های فاقد سند رسمی

برابر رأی شماره ۱۴۰۴۶۰۳۲۶۰۰۱۰۰۸۶۸ مورخ ۱۴۰۴/۱۰/۲۲ هیأت اول موضوع قانون تعیین تکلیف وضعیت ثبتی اراضی و ساختمان‌های فاقد سند رسمی مستقر در واحد ثبتی حوزه ثبت ملک همدان ناحیه یک تصرفات مالکانه و بلامعارض متقاضی خانم سمیه گروسی فرزند اکبر به شماره شناسنامه ۱۲۰۵ صادره از بهار در ششدانگ یک قطعه باغ به مساحت ۴۷۹/۴۷ مترمربع قسمتی از پلاک ۶۶ فرعی از ۸ اصلی واقع در حومه بخش سه همدان به نشانی شهرک الوند هجده متری آزادگان خریداری مع الواسطه از مالک رسمی آقای حبیب کیهانی محرز گردیده است. لذا به منظور اطلاع عموم مراتب در دو نوبت به فاصله ۱۵ روز آگهی می‌شود، در صورتی که اشخاص نسبت به صدور سند مالکیت متقاضی اعتراضی داشته باشند می‌توانند از تاریخ انتشار اولین آگهی به مدت دو ماه اعتراض خود را به این اداره تسلیم و پس از اخذ رسید، ظرف مدت یک ماه از تاریخ تسلیم اعتراض، دادخواست خود را به مراجع قضایی تقدیم نمایند. بدیهی است در صورت انقضای مدت مذکور و عدم وصول اعتراض طبق مقررات سند مالکیت صادر خواهد شد.(م الف ۳۶۲۹)

تاریخ انتشار نوبت اول: ۱۴۰۴/۱۱/۰۵

تاریخ انتشار نوبت دوم: ۱۴۰۴/۱۱/۲۰

حمید سلگی– رئیس اداره ثبت اسناد و املاک ناحیه یک همدان

آگهی فقدان سند

آقای جعفر قاسمی با ارائه دو برگ استشهاد محلی مصدوق به مهر دفترخانه ۱۶۸ بهار هستند سند مالکیت ششدانگ پلاک ثبتی ۳۵۸ فرعی از ۱۶۷ اصلی واقع در بخش چهار که در ذیل شماره دفتر الکترونیک ۱۳۹۹۲۰۳۲۶۰۰۷۰۰۲۱۲۶ سابقه ثبت دارد نزد کسی در بیع شرط نیست که در اثر سهل انگاری مفقود گردیده لذا به استناد تبصره الحاقی به ماده ۱۲۰ آیین نامه قانون ثبت آگهی می شود تا در صورتی که کسی مدعی انجام معامله و یا وجود سند مالکیت نزد خود می باشد از تاریخ نشر آگهی تا مدت ۱۰ روز پس از انتشار آگهی به اداره ثبت محل مراجعه و اعتراض خود را ضمن ارائه اصل سند مالکیت یا سند مالکیت و یا سند معامله به اداره ثبت ارائه نگردد اداره ثبت اسناد و املاک سند مالکیت المثنی را طبق مقررات صادر و به متقاضی فوق تسلیم خواهد نمود.(م الف ۵۲۹)

حسین مرادی– رئیس اداره ثبت اسناد و املاک شهرستان بهار

سرویس خبر

www.Hamedanpayam.com

معادن همدان چگونه به ثروت تبدیل می‌شوند؟

همدان زیر سایه گنج‌های پنهان

» غزل اسلامی

در دل کوه‌های زاگرس، خاک همدان چیزی فراتر از خاک است؛ این خطه، گنجینه‌ای از ذخایر معدنی است که سال‌هاست در انتظار یک تحول بزرگ نفس می‌کشد. استان همدان با دارا بودن یکی از غنی‌ترین سبدهای معدنی کشور، از سنگ آهن و طلا گرفته تا سرب و روی، در موقعیتی منحصربه‌فرد قرار دارد. اما با خام‌فروشی بخش بزرگی از این ثروت خدادادی از کف استان رفته و هنوز هم این روند ادامه دارد.

اما واقعیت این است که اقتصاد معدنی استان در یک تقاطع حساس قرار دارد و نیازمند نگاهی استراتژیک برای عبور از صرفا استخراج به سمت خلق ارزش افزوده واقعی است.

بررسی‌های میدانی و آماری نشان می‌دهد که بخش عمده‌ای از مواد معدنی استخراج شده در همدان، بدون آنکه فرآوری شوند و به کالای نهایی با ارزش افزوده بالا تبدیل شوند، از مرزهای استان خارج می‌شوند. این رویکرد که به خام‌فروشی معروف است، در واقع فروش ثروت ملی به قیمت ارز است. وقتی سنگ معدن با قیمت پایین فروخته می‌شود و پس از فرآوری در استان‌های دیگر با چندین برابر قیمت به بازار عرضه می‌شود، عملا اشتغال و درآمدی که باید نصیب مردم همدان شود، به دیگر نقاط کشور منتقل می‌شود. این چرخه معیوب، نه تنها مانع رشد اقتصادی می‌شود، بلکه سبب می‌شود معادن به جای اینکه به عنوان پیشران توسعه عمل کنند، تنها به منابعی برای استخراج موقت تبدیل شوند.

اعضای کمیسیون معدن اتاق بازرگانی، صنایع، معادن و کشاورزی همدان در ماه‌های اخیر صدای خود را علیه این روند ناسالم بلندتر کرده‌اند. آنها معتقدند که زمان آن رسیده است که سیاست‌های کلان استانی به سمت حمایت از صنایع پایین‌دستی تغییر جهت دهد. چنانچه، رئیس اتاق بازرگانی همدان، با تأکید بر ظرفیت‌های بی‌بدیل این استان، تصویری روشن از آینده معدن ترسیم می‌کند.

رحیم مرتضایی بر این باور است که معدن نباید تنها به معنای حفاری و خروج سنگ باشد، بلکه باید زنجیره ارزش کامل در نظر گرفته شود. صحبت‌های او و دیگر فعالان این حوزه بر تأکید دارد که ایجاد کارخانه‌های فرآوری در کنار معادن، تنها راه برای جلوگیری از هدررفت منابع و ایجاد اشتغال پایدار برای جوانان همدانی است.

اما نکته مهم در این میان، بحث مدیریت منابع آبی است. همدان سال‌هاست که با چالش کم‌آبی دست و پنجه نرم می‌کند و هرگونه فعالیت اقتصادی جدید باید با این واقعیت در نظر گرفته شود. صنعت معدن و فرآوری مواد معدنی در مقایسه با بسیاری از صنایع دیگر و به ویژه کشاورزی سنتی، جزو صنایع کم‌آبر محسوب می‌شود. این ویژگی مزیت بزرگی برای همدان محسوب می‌شود. توسعه اکتشاف و بهره‌برداری از معادن، می‌تواند جایگزین هوشمندانه‌ای برای فعالیت‌های اقتصادی پرمصرف آب باشد. با تمرکز بر این صنعت، می‌توانیم بدون آنکه فشار قابل توجهی بر سفره‌های آب زیرزمینی وارد کنیم، اشتغالزایی کنیم و درآمدزایی داشته باشیم.

برای برون‌رفت از وضعیت کنونی و تحقق این اهداف، حرکت به سمت ایجاد شهرک‌ها و نواحی صنعتی تخصصی فرآوری مواد معدنی ضروری به نظر می‌رسد. دولت و بخش خصوصی باید دست در دست هم دهند تا با ارائه تسهیلات ویژه و ایجاد زیرساخت‌های لازم، سرمایه‌گذاران را به سمت ایجاد کارخانه‌های فرآوری جذب کنند. تجهیز معادن به تکنولوژی‌های روز دنیا برای کاهش ضایعات و افزایش بهره‌وری، دیگر اولویت انکارناپذیر است.

همدان با داشتن معادن غنی و نیروی انسانی متخصص، این ظرفیت را دارد که به قطب اصلی صنعت معدن و فرآوری در غرب کشور تبدیل شود. آنچه در این مسیر حیاتی است تغییر پارادایم از خام‌فروشی به سمت تولید و خلق ارزش است. اگر بتوانیم با هوشمندی از ظرفیت کم‌آب‌بری این صنعت استفاده کنیم و با راهکارهای پیشنهادی فعالان این حوزه همسو شویم، معادن همدان چاه‌های ثروت و رفاهی خواهندبود که آینده اقتصادی استان را تضمین می‌کنند.

خبر

زیر و بم مشتریان بانک آینده در اختیار بانک ملی

با اعلام صندوق ضمانت سپرده‌ها، تمامی اطلاعات بانک سابق آینده به بانک ملی ایران انتقال یافت.

به گزارش ایسنا، پس از وارد شدن بانک سابق آینده به فرایند گزیر به دلیل ناترازی شدید، رسیدگی به امور این بانک به صندوق ضمانت سپرده‌ها واگذار شد که اکنون طبق آخرین اطلاعات، انتقال داده‌های بانک سابق آینده به بانک ملی با نظارت صندوق ضمانت سپرده‌ها انجام شد.

بر اساس اعلام صندوق ضمانت سپرده‌ها، در مجموع حدود ۱۱۳ میلیون و ۱۳۲ هزار مورد داده (اطلاعات) از بانک سابق آینده به بانک ملی ایران منتقل شد و به این ترتیب، بانک ملی به تمامی اطلاعات مشتریان بانک سابق آینده دسترسی دارد.

بر اساس اعلام صندوق ضمانت سپرده‌ها، بیش از ۱۰میلیون و ۳۰۰ هزار حساب بانکی مربوط به ۷ میلیون و ۶۷۰هزار مشتری (شامل حساب‌های جاری، کوتاه‌مدت، بلندمدت، قرض‌الحسنه و آینده‌ساز) به ارزش حدودی ۱۹۷۰ هزار میلیارد ریال به بانک ملی منتقل شد.

همچنین حدود ۳۰ میلیون داده (اطلاعات) مرتبط با شرایط برداشت و امضادار، بیش از ۸میلیون و ۱۳۰هزار اطلاعات مربوط به موجودی حساب و تعداد هفت میلیون و ۶۵۰ هزار اطلاعات مربوط به امضاها نیز در اختیار بانک ملی قرارگرفت.

اطلاعات بیش از ۲۷۷هزار مورد انواع تسهیلات (شامل کارت اعتباری، قرض‌الحسنه، مرابحه، اعتبار اسنادی ریالی، مشارکت مدنی، فروش اقساطی، جعاله، اجاره به شرط تملیک) و ضمانت‌نامه به ارزش ۷۲۰ هزار میلیارد ریال و بیش از ۶میلیون و ۸۰۰ هزار کارت بانکی (شامل کارت نقدی، بُن‌کارت و هدیه)، به همراه حدود ۳۰ میلیون مورد اطلاعات مربوط به چک (شامل حساب جاری، دسته‌چک) آرشیو عهده و واگذاری مبادله‌شده و تمامی حساب‌های دفتر کل به‌طور کامل از بانک سابق آینده به بانک ملی ایران منتقل شد.

در پایان، امکان نمایش و دسترسی به اطلاعات حساب و کارت مشتریان بانک سابق آینده در سامانه‌های بانکداری مجازی بانک ملی ایران، فراهم و عملیاتی شد.

توقیف ۳۷ دستگاه حفاری غیر مجاز در همدان

معاون حفاظت و بهره‌برداری شرکت آب منطقه‌ای همدان از توقیف ۳۷ دستگاه حفاری غیرمجاز و ممانعت از حفر ۹۵ حلقه چاه غیرمجاز در سال‌جاری خبر داد.

به گزارش روابط عمومی آب منطقه‌ای همدان، مرتضی احمدی‌رحمت عنوان کرد: بر اساس گزارشات مردمی و با تلاش شبانه‌روزی گروه‌های حفاظت و نظارت از ابتدای سال‌جاری تاکنون ۳۷ دستگاه حفاری غیرمجاز در استان شناسایی و توقیف شده است.

وی با بیان اینکه بیشترین توقیف دستگاه حفاری در شهرستان‌های همدان و کبودراهنگ ثبت شده، خاطرنشان کرد: نیروهای گشت و بازرسی شرکت با همکاری ماموران نیروی انتظامی نسبت به شناسایی و توقیف این دستگاه های حفاری غیر مجاز اقدام و پس از طی مراحل قانونی به پارکینگ منتقل و حفاران را نیز به مراجع قانونی معرفی شدند. احمدی رحمت با اشاره به انسداد ۴۰۵ حلقه چاه غیرمجاز در سال جاری، تصریح کرد: همچنین گروههای حفاظت و نظارت از حفر ۹۵ حلقه چاه غیرمجاز در دشت های همدان ممانعت نمودند و چاه های در حال حفر نیز توسط متخلفان اعاده به وضع سابق شده است. معاون حفاظت و بهره‌برداری شرکت آب منطقه‌ای همدان حفاظت از منابع آب سطحی و زیرزمینی را یک موضوع فرا دستگاهی دانست و خواستار مشارکت مردم شد. وی افزود: اکیپ های گشت وبازرسی در صورت مشاهده هرگونه تخلف اعم از حفاری غیرمجاز، برداشت شن وماسه و مواردی دیگر که تخلف محسوب می‌شود برخورد جدی خواهند کرد.

وی از پلمب ۶۴۰مورد انواع چاه مجاز به علت اضافه برداشت و چاه غیرمجاز تا صدور احکام قضایی خبر داد و افزود: تخلفات حوزه آب شامل حفر چاه غیرمجاز ، اضافه برداشت از چاه‌های مجاز و .... را با شماره ۳۱۵۱ به این شرکت اطلاع تا در اسرع وقت به تخلفات واصله رسیدگی شود.

آگهی موضوع ماده ۳ قانون و ماده ۱۳ آیین‌نامه قانون تعیین تکلیف وضعیت ثبتی اراضی و ساختمان‌های فاقد سند رسمی

برابر رأی شماره ۱۸۱۸۶ و ۱۴۰۴۶۰۳۲۶۰۰۲۰۱۸۲۰۰ هیأت موضوع قانون تعیین تکلیف وضعیت ثبتی اراضی و ساختمان‌های فاقد سند رسمی مستقر در واحد ثبتی حوزه ثبت ملک کبودراهنگ تصرفات مالکانه و بلامعارض متقاضی آقای رضا شفقی تشریق فرزند حبیب اله به شماره شناسنامه ۱۳۵۳ صادره از در دو قطعه زمین مزروعی به مساحت های ۵۸۵۶/۳۷ و ۱۶۷۱۸/۷۳ مترمربع مفروز و مجزی شده از پلاک ۳۰۲ اصلی واقع در روستای مخور خریداری از مالک رسمی آقای آقابرا فرزند احمد محرز گردیده است. لذا به منظور اطلاع عموم مراتب در دو نوبت به فاصله ۱۵ روز آگهی می‌شود، در صورتی که اشخاص نسبت به صدور سند مالکیت متقاضی اعتراضی داشته باشند می‌توانند از تاریخ انتشار اولین آگهی به مدت دو ماه اعتراض خود را به این اداره تسلیم و پس از اخذ رسید، ظرف مدت یک ماه از تاریخ تسلیم اعتراض، دادخواست خود را به مراجع قضایی تقدیم نمایند. بدیهی است در صورت انقضای مدت مذکور و عدم وصول اعتراض طبق مقررات سند مالکیت صادر خواهد شد.(م الف ۱۹۴۳)

تاریخ انتشار نوبت اول: ۱۴۰۴/۱۰/۲۰

تاریخ انتشار نوبت دوم: ۱۴۰۴/۱۱/۰۵

داود غفرانی دلاور، رئیس ثبت اسناد و املاک شهرستان کبودراهنگ

آگهی موضوع ماده ۳ قانون و ماده ۱۳ آیین‌نامه قانون تعیین تکلیف وضعیت ثبتی اراضی و ساختمان‌های فاقد سند رسمی

برابر رأی شماره ۲۰۱۸۳۵۴ و ۱۴۰۴۶۰۳۲۶۰۰۲۰۱۸۳۶۹ هیأت موضوع قانون تعیین تکلیف وضعیت ثبتی اراضی و ساختمان‌های فاقد سند رسمی مستقر در واحد ثبتی حوزه ثبت ملک کبودراهنگ تصرفات مالکانه و بلامعارض متقاضی آقای حجت اله فرهنگی محبی فرزند خدمتعلی به شماره شناسنامه ۵ در دو قطعه زمین مزروعی به مساحت های ۲۸۷۳۸/۴۵ و ۳۶۸۴۰/۷۳ مترمربع مفروز و مجزی شده از پلاک ۳۰۲ اصلی واقع در روستای مخور خریداری از مالک رسمی مجنون حاجی یاوندمحرز گردیده است. لذا به منظور اطلاع عموم مراتب در دو نوبت به فاصله ۱۵ روز آگهی می‌شود، در صورتی که اشخاص نسبت به صدور سند مالکیت متقاضی اعتراضی داشته باشند می‌توانند از تاریخ انتشار اولین آگهی به مدت دو ماه اعتراض خود را به این اداره تسلیم و پس از اخذ رسید، ظرف مدت یک ماه از تاریخ تسلیم اعتراض، دادخواست خود را به مراجع قضایی تقدیم نمایند. بدیهی است در صورت انقضای مدت مذکور و عدم وصول اعتراض طبق مقررات سند مالکیت صادر خواهد شد. (م الف ۱۹۴۹)

تاریخ انتشار نوبت اول: ۱۴۰۴/۱۰/۲۰

تاریخ انتشار نوبت دوم: ۱۴۰۴/۱۱/۰۵

داود غفرانی دلاور، رئیس ثبت اسناد و املاک شهرستان کبودراهنگ

آگهی موضوع ماده ۳ قانون و ماده ۱۳ آیین‌نامه قانون تعیین تکلیف وضعیت ثبتی اراضی و ساختمان‌های فاقد سند رسمی

برابر رأی شماره ۱۴۰۴۶۰۳۲۶۰۰۶۰۱۰۵۱۳ مورخه ۱۴۰۴/۰۸/۱۰ هیأت اول موضوع قانون تعیین تکلیف وضعیت ثبتی اراضی و ساختمان‌های فاقد سند رسمی مستقر در واحد ثبتی حوزه ثبت ملک ملایر تصرفات مالکانه و بلامعارض متقاضی اکبر غیاثوند مهدیخانی فرزند علی اکبر به شماره شناسنامه ۳۸۲ کدملی ۳۹۳۲۰۷۱۶۶۲ صادره از در شش دانگ اعیانی بانضمام ۹۲ و پنج هشتم شعیر مشاع عرصه یک باب ساختمان کاربری مسکونی به مساحت ۲۱۸/۴۸ مترمربع قسمتی از اراضی روستای پلاک ۱۹ اصلی واقع در بخش ۴ ملایر خریداری از مالک رسمی فتح اله تاجعلی محرز گردیده است. لذا به منظور اطلاع عموم مراتب در دو نوبت به فاصله ۱۵ روز آگهی می‌شود، در صورتی که اشخاص نسبت به صدور سند مالکیت متقاضی اعتراضی داشته باشند می‌توانند از تاریخ انتشار اولین آگهی به مدت دو ماه اعتراض خود را به این اداره تسلیم و پس از اخذ رسید، ظرف مدت یک ماه از تاریخ تسلیم اعتراض، دادخواست خود را به مراجع قضایی تقدیم نمایند. بدیهی است در صورت انقضای مدت مذکور و عدم وصول اعتراض طبق مقررات سند مالکیت صادر خواهد شد.(م الف ۱۵۳۵)

تاریخ انتشار نوبت اول: ۱۴۰۴/۱۰/۲۰

تاریخ انتشار نوبت دوم: ۱۴۰۴/۱۱/۰۵

مرتضی مسعودی– رئیس اداره ثبت اسناد و املاک شهرستان ملایر

آگهی موضوع ماده ۳ قانون و ماده ۱۳ آیین‌نامه قانون تعیین تکلیف وضعیت ثبتی اراضی و ساختمان‌های فاقد سند رسمی

برابر رأی شماره ۱۴۰۴۶۰۳۲۶۰۰۶۰۱۱۲۰۶- ۱۴۰۴۶۰۳۲۶۰۰۶۰۱۱۲۰۴ هیأت اول موضوع قانون تعیین تکلیف وضعیت ثبتی اراضی و ساختمان‌های فاقد سند رسمی مستقر در واحد ثبتی حوزه ثبت ملک ملایر تصرفات مالکانه و بلامعارض ۱- متقاضی صادق عبدی فرزند تقی به شماره شناسنامه ۶۶۷ کدملی ۳۹۳۳۸۲۱۹۵۹ صادره از در سه دانگ مشاع ۲- متقاضی طاهره بهرامی به شماره شناسنامه ۵۷ کدملی ۳۹۳۳۶۴۰۸۴۹ صادره از فرزند خدامراد سه دانگ مشاع هر دو از ششدانگ اعیانی یک باب ساختمان به مساحت ۹۵/۳۱ مترمربع قسمتی از اراضی پلاک ۲۰۴۳ اصلی واقع در بخش ۱ ملایر خریداری از مالک رسمی تولیت اداره اوقاف و امور خیریه ملایر محرز گردیده است. لذا به منظور اطلاع عموم مراتب در دو نوبت به فاصله ۱۵ روز آگهی می‌شود، در صورتی که اشخاص نسبت به صدور سند مالکیت متقاضی اعتراضی داشته باشند می‌توانند از تاریخ انتشار اولین آگهی به مدت دو ماه اعتراض خود را به این اداره تسلیم و پس از اخذ رسید، ظرف مدت یک ماه از تاریخ تسلیم اعتراض، دادخواست خود را به مراجع قضایی تقدیم نمایند. بدیهی است در صورت انقضای مدت مذکور و عدم وصول اعتراض طبق مقررات سند مالکیت صادر خواهد شد.(م الف ۱۵۲۶)

تاریخ انتشار نوبت اول: ۱۴۰۴/۱۰/۲۰

تاریخ انتشار نوبت دوم: ۱۴۰۴/۱۱/۰۵

مرتضی مسعودی– رئیس اداره ثبت اسناد و املاک شهرستان ملایر

آگهی موضوع ماده ۳ قانون و ماده ۱۳ آیین‌نامه قانون تعیین تکلیف وضعیت ثبتی اراضی و ساختمان‌های فاقد سند رسمی

برابر رأی شماره ۱۴۰۴۶۰۳۲۶۰۰۶۰۱۱۱۵۱ مورخه ۱۴۰۴/۰۸/۲۱ هیأت اول موضوع قانون تعیین تکلیف وضعیت ثبتی اراضی و ساختمان‌های فاقد سند رسمی مستقر در واحد ثبتی حوزه ثبت ملک ملایر تصرفات مالکانه و بلامعارض متقاضی محمود ترکاشوند فرزند محمد نبی به شماره شناسنامه ۲ کدملی ۳۹۳۳۰۶۹۹۲۰ صادره از ملایر در شش دانگ اعیانی به انضام ۸۸ شعیر عرصه یک باب خانه با کاربری مسکونی به مساحت ۱۴۵/۴۴ مترمربع قسمتی از اراضی روستای پلاک ۲۰ اصلی واقع در بخش ۴ ملایر خریداری از مالک رسمی ابوتراب شریفی محرز گردیده است. لذا به منظور اطلاع عموم مراتب در دو نوبت به فاصله ۱۵ روز آگهی می‌شود، در صورتی که اشخاص نسبت به صدور سند مالکیت متقاضی اعتراضی داشته باشند می‌توانند از تاریخ انتشار اولین آگهی به مدت دو ماه اعتراض خود را به این اداره تسلیم و پس از اخذ رسید، ظرف مدت یک ماه از تاریخ تسلیم اعتراض، دادخواست خود را به مراجع قضایی تقدیم نمایند. بدیهی است در صورت انقضای مدت مذکور و عدم وصول اعتراض طبق مقررات سند مالکیت صادر خواهد شد.(م الف ۱۵۱۴)

تاریخ انتشار نوبت اول: ۱۴۰۴/۱۰/۲۰

تاریخ انتشار نوبت دوم: ۱۴۰۴/۱۱/۰۵

مرتضی مسعودی– رئیس اداره ثبت اسناد و املاک شهرستان ملایر

آگهی موضوع ماده ۳ قانون و ماده ۱۳ آیین‌نامه قانون تعیین تکلیف وضعیت ثبتی اراضی و ساختمان‌های فاقد سند رسمی

برابر رأی شماره ۱۴۰۴۶۰۳۲۶۰۰۱۳۶۵۰ و ۱۴۰۴۶۰۳۲۶۰۰۶۰۱۳۶۵۲ هیأت اول موضوع قانون تعیین تکلیف وضعیت ثبتی اراضی و ساختمان‌های فاقد سند رسمی مستقر در واحد ثبتی حوزه ثبت ملک ملایر تصرفات مالکانه و بلامعارض متقاضی رضا برزگر جهانی فرزند علی محمد به شماره شناسنامه ۷۷۷۶ کدملی ۰۰۵۶۵۰۷۲۷۵ صادره از تهران در شش دانگ دو قطعه زمین مزروعی به مساحت ۴۳۶۸۴/۰۸ و ۶۹۴۰/۵۰ مترمربع قسمتی از اراضی روستای حاجی آباد پلاک ۲۰۴۶ اصلی واقع در بخش یک ملایر خریداری از مالک رسمی قربانعلی برزگر جهانی محرز گردیده است. لذا به منظور اطلاع عموم مراتب در دو نوبت به فاصله ۱۵ روز آگهی می‌شود، در صورتی که اشخاص نسبت به صدور سند مالکیت متقاضی اعتراضی داشته باشند می‌توانند از تاریخ انتشار اولین آگهی به مدت دو ماه اعتراض خود را به این اداره تسلیم و پس از اخذ رسید، ظرف مدت یک ماه از تاریخ تسلیم اعتراض، دادخواست خود را به مراجع قضایی تقدیم نمایند. بدیهی است در صورت انقضای مدت مذکور و عدم وصول اعتراض طبق مقررات سند مالکیت صادر خواهد شد. (م الف ۱۵۰۹)

تاریخ انتشار نوبت اول: ۱۴۰۴/۱۰/۲۰

تاریخ انتشار نوبت دوم: ۱۴۰۴/۱۱/۰۵

مرتضی مسعودی– رئیس اداره ثبت اسناد و املاک شهرستان ملایر

آگهی موضوع ماده ۳ قانون و ماده ۱۳ آیین‌نامه قانون تعیین تکلیف وضعیت ثبتی اراضی و ساختمان‌های فاقد سند رسمی

برابر رأی شماره ۹۱۵۲-۹۱۵۱-۱۴۰۴/۰۸/۱۲ هیأت پنجم موضوع قانون تعیین تکلیف وضعیت ثبتی اراضی و ساختمان‌های فاقد سند رسمی مستقر در واحد ثبتی حوزه ثبت ملک بهارتصرفات مالکانه و بلامعارض متقاضی آقای کرم دژگیرمعز فرزند محمد به شماره شناسنامه ۱۰۷۴ صادره از در شش دانگ دو قطعه زمین مزروعی به مساحت ۱۱۶۸۵/۴۱ و ۱۴۸۲/۱۲ مترمربع پلاک ۲۵۳۵-۲۵۳۴ از ۱۳۰ اصلی واقع در بخش ۴ حوزه ثبت ملک بهار اراضی سیمین خریداری از مالک رسمی آقای عباسعلی جهانگیری محرز گردیده است. لذا به منظور اطلاع عموم مراتب در دو نوبت به فاصله ۱۵ روز آگهی می‌شود، در صورتی که اشخاص نسبت به صدور سند مالکیت متقاضی اعتراضی داشته باشند می‌توانند از تاریخ انتشار اولین آگهی به مدت دو ماه اعتراض خود را به این اداره تسلیم و پس از اخذ رسید، ظرف مدت یک ماه از تاریخ تسلیم اعتراض، دادخواست خود را به مراجع قضایی تقدیم نمایند. بدیهی است در صورت انقضای مدت مذکور و عدم وصول اعتراض طبق مقررات سند مالکیت صادر خواهد شد. (م الف ۴۸۳)

تاریخ انتشار نوبت اول: ۱۴۰۴/۱۰/۲۰

تاریخ انتشار نوبت دوم: ۱۴۰۴/۱۱/۰۵

حسین مرادی – رئیس اداره ثبت اسناد و املاک شهرستان بهار

آگهی موضوع ماده ۳ قانون و ماده ۱۳ آیین‌نامه قانون تعیین تکلیف وضعیت ثبتی اراضی و ساختمان‌های فاقد سند رسمی

برابر آراء صادره شماره های ۱۴۰۴۶۰۳۲۶۰۰۱۰۰۶۳۲۸ و ۱۴۰۴۶۰۳۲۶۰۰۱۰۰۶۳۲۵ و ۱۴۰۴۶۰۳۲۶۰۰۱۰۰۶۵۴۴ و ۱۴۰۴۶۰۳۲۶۰۰۱۰۰۶۳۳۰ هیأت اول موضوع قانون تعیین تکلیف وضعیت ثبتی اراضی و ساختمان‌های فاقد سند رسمی مستقر در واحد ثبتی حوزه ثبت ملک همدان ناحیه یک تصرفات مالکانه و بلامعارض متقاضی حمید طهماسبی منش فرزند عبد الصمد به شماره شناسنامه۵ صادره از همدان در ششدانگ سه قطعه زمین مزروعی و یک قطعه باغ به مساحتهای ۷۰۶/۹۷متر و ۴۵۰ متر و ۱۱۱۴/۷۸ متر و ۵۷۴ متر مربع قسمتی از پلاک ۸ اصلی واقع در حومه بخش یک همدان به نشانی روستای چشین خریداری مع الواسطه از مالک رسمی آقایان جهانبخش و جانمحمد مرادی محرز گردیده است. لذا به منظور اطلاع عموم مراتب در دو نوبت به فاصله ۱۵ روز آگهی می‌شود، در صورتی که اشخاص نسبت به صدور سند مالکیت متقاضی اعتراضی داشته باشند می‌توانند از تاریخ انتشار اولین آگهی به مدت دو ماه اعتراض خود را به این اداره تسلیم و پس از اخذ رسید، ظرف مدت یک ماه از تاریخ تسلیم اعتراض، دادخواست خود را به مراجع قضایی تقدیم نمایند. بدیهی است در صورت انقضای مدت مذکور و عدم وصول اعتراض طبق مقررات سند مالکیت صادر خواهد شد.(م الف ۳۷۰۳)

تاریخ انتشار نوبت اول: ۱۴۰۴/۱۱/۰۵

تاریخ انتشار نوبت دوم: ۱۴۰۴/۱۱/۲۰

حمید سلگی– رئیس اداره ثبت اسناد و املاک ناحیه یک همدان

آگهی موضوع ماده ۳ قانون و ماده ۱۳ آیین‌نامه قانون تعیین تکلیف وضعیت ثبتی اراضی و ساختمان‌های فاقد سند رسمی

برابر رأی شماره ۱۴۰۴۶۰۳۲۶۰۳۴۰۱۸۵۶۰ ۱۴۰۴۶۰۳۲۶۰۳۴۰۱۸۵۵۹- ۲-۱۴۰۴۶۰۳۲۶۰۳۴۰۱۸۵۵۹ هیأت اول/دوم موضوع قانون تعیین تکلیف وضعیت ثبتی اراضی و ساختمان‌های فاقد سند رسمی مستقر در واحد ثبتی حوزه ثبت ملک همدان ناحیه دو تصرفات مالکانه و بلامعارض متقاضیان ۱- آقای آرش بیات فرزند نیبت علی به شماره شناسنامه ۳۷۱۰ صادره از همدان ۱- نسبت به سه دانگ مشاع از ششدانگ یک قطعه باغ مشجر محصور به مساحت ۲۱۸۷/۷۴ مترمربع به پلاک ۸۱ فرعی از ۳۳ اصلی واقع در بخش چهار همدان اراضی قریه شمس آباد خریداری از مالک رسمی مع الواسطه آقای علی حسین شمس ۲- آقای اردشیر بیات فرزند نیت علی به شماره شناسنامه ۵۵۱۲ صادره از همدان نسبت به سه دانگ مشاع از ششدانگ یک قطعه باغ مشجر محصور به مساحت ۲۱۸۷/۷۴ مترمربع به پلاک ۸۱ فرعی از ۳۳ اصلی واقع در بخش چهار همدان اراضی قریه شمس آباد خریداری از مالک رسمی مع الواسطه آقای علی حسین شمس محرز گردیده است. لذا به منظور اطلاع عموم مراتب در دو نوبت به فاصله ۱۵ روز آگهی می‌شود، در صورتی که اشخاص نسبت به صدور سند مالکیت متقاضی اعتراضی داشته باشند می‌توانند از تاریخ انتشار اولین آگهی به مدت دو ماه اعتراض خود را به این اداره تسلیم و پس از اخذ رسید، ظرف مدت یک ماه از تاریخ تسلیم اعتراض، دادخواست خود را به مراجع قضایی تقدیم نمایند. بدیهی است در صورت انقضای مدت مذکور و عدم وصول اعتراض طبق مقررات سند مالکیت صادر خواهد شد.(م الف ۳۴۳۴)

تاریخ انتشار نوبت اول: ۱۴۰۴/۱۰/۲۰

تاریخ انتشار نوبت دوم: ۱۴۰۴/۱۱/۰۵

محمد صادق بهرامی– رئیس اداره ثبت اسناد و املاک ناحیه دو همدان

آگهی موضوع ماده ۳ قانون و ماده ۱۳ آیین‌نامه قانون تعیین تکلیف وضعیت ثبتی اراضی و ساختمان‌های فاقد سند رسمی

برابر رأی شماره ۱- ۱۴۰۴۶۰۳۲۶۰۳۴۰۱۶۱۹۳ ۲-۱۴۰۴۶۰۳۲۶۰۳۴۰۱۷۴۷۵ ۳- ۱۴۰۴۶۰۳۲۶۰۳۴۰۱۸۷۵۷ هیأت اول/ دوم موضوع قانون تعیین تکلیف وضعیت ثبتی اراضی و ساختمان‌های فاقد سند رسمی مستقر در واحد ثبتی حوزه ثبت ملک همدان ناحیه دو تصرفات مالکانه و بلامعارض متقاضی آقای امین نیکوسخن فرزند محمدمهدی به شماره شناسنامه ۵۹۶ صادره از همدان ۱- نسبت به ششدانگ یک قطعه زمین مزروعی به مساحت ۶۱۶۳۰/۲۰ مترمربع به پلاک ۴۳۹۷ فرعی از ۱۶ اصلی واقع در بخش چهار همدان اراضی جورقان خریداری از مالک رسمی مع الواسطه صفیه جعفر پلویی ۲- نسبت به ششدانگ یک قطعه زمین مزروعی با کاربری کشاورزی به مساحت ۳۸۹۵۴/۲۵ مترمربع به پلاک ۴۳۹۸ فرعی از ۱۶ اصلی واقع در بخش چهار همدان اراضی جورقان خریداری از مالک رسمی مع الواسطه ملیحه جعفر پلویی ۳- نسبت به ششدانگ یک قطعه زمین مزروعی به مساحت ۲۷۳۵۶۰/۰۲ مترمربع به پلاک ۴۳۹۹ فرعی مجزا شده از ۱۵۶۹ از ۱۶ اصلی واقع در بخش چهار همدان اراضی جورقان خریداری از مالک رسمی مع الواسطه یوسف فلاح محرز گردیده است. لذا به منظور اطلاع عموم مراتب در دو نوبت به فاصله ۱۵ روز آگهی می‌شود، در صورتی که اشخاص نسبت به صدور سند مالکیت متقاضی اعتراضی داشته باشند می‌توانند از تاریخ انتشار اولین آگهی به مدت دو ماه اعتراض خود را به این اداره تسلیم و پس از اخذ رسید، ظرف مدت یک ماه از تاریخ تسلیم اعتراض، دادخواست خود را به مراجع قضایی تقدیم نمایند. بدیهی است در صورت انقضای مدت مذکور و عدم وصول اعتراض طبق مقررات سند مالکیت صادر خواهد شد.(م الف ۳۴۱۴)

تاریخ انتشار نوبت اول: ۱۴۰۴/۱۰/۲۰

تاریخ انتشار نوبت دوم: ۱۴۰۴/۱۱/۰۵

محمد صادق بهرامی– رئیس اداره ثبت اسناد و املاک ناحیه دو همدان

آگهی موضوع ماده ۳ قانون و ماده ۱۳ آیین‌نامه قانون تعیین تکلیف وضعیت ثبتی اراضی و ساختمان‌های فاقد سند رسمی

برابر رأی شماره ۱۴۰۴۶۰۳۲۶۰۳۴۰۱۸۶۰۹ هیأت اول/ دوم موضوع قانون تعیین تکلیف وضعیت ثبتی اراضی و ساختمان‌های فاقد سند رسمی مستقر در واحد ثبتی حوزه ثبت ملک همدان ناحیه دو تصرفات مالکانه و بلامعارض متقاضی آقای مهدی عبادی امجد فرزند حسین به شماره شناسنامه ۴۰۲۰۲۰۲۹۰۷ صادره از کبودراهنگ نسبت به ششدانگ یک قطعه باغ به مساحت ۶۱۰ مترمربع به پلاک ۳۳۴۸ فرعی از ۱۷۸ اصلی واقع در حومه بخش دو همدان اراضی تفریجان خریداری از مالک رسمی مع الواسطه قدسیه بهبهانی محرز گردیده است. لذا به منظور اطلاع عموم مراتب در دو نوبت به فاصله ۱۵ روز آگهی می‌شود، در صورتی که اشخاص نسبت به صدور سند مالکیت متقاضی اعتراضی داشته باشند می‌توانند از تاریخ انتشار اولین آگهی به مدت دو ماه اعتراض خود را به این اداره تسلیم و پس از اخذ رسید، ظرف مدت یک ماه از تاریخ تسلیم اعتراض، دادخواست خود را به مراجع قضایی تقدیم نمایند. بدیهی است در صورت انقضای مدت مذکور و عدم وصول اعتراض طبق مقررات سند مالکیت صادر خواهد شد.(م الف ۳۴۱۲)

تاریخ انتشار نوبت اول: ۱۴۰۴/۱۰/۲۰

تاریخ انتشار نوبت دوم: ۱۴۰۴/۱۱/۰۵

محمد صادق بهرامی– رئیس اداره ثبت اسناد و املاک ناحیه دو همدان

آگهی موضوع ماده ۳ قانون و ماده ۱۳ آیین‌نامه قانون تعیین تکلیف وضعیت ثبتی اراضی و ساختمان‌های فاقد سند رسمی

برابر رأی شماره ۱۴۰۴۶۰۳۲۶۰۳۴۰۱۸۹۵۳ هیأت اول/دوم موضوع قانون تعیین تکلیف وضعیت ثبتی اراضی و ساختمان‌های فاقد سند رسمی مستقر در واحد ثبتی حوزه ثبت ملک همدان ناحیه دو تصرفات مالکانه و بلامعارض متقاضی آقای علی کاشی نهنجی فرزند اله مراد به شماره شناسنامه ۹۹۱ صادره از همدان نسبت به ششدانگ یک قطعه باغ مشجر محصور به مساحت ۳۰۴۹/۲۶ مترمربع به پلاک ۲۳۶۰ فرعی از ۳۵ اصلی واقع در بخش چهار همدان اراضی قریه ابرو خریداری از مالک رسمی مع الواسطه آقای جانعلی فرزند محمد محرز گردیده است. لذا به منظور اطلاع عموم مراتب در دو نوبت به فاصله ۱۵ روز آگهی می‌شود، در صورتی که اشخاص نسبت به صدور سند مالکیت متقاضی اعتراضی داشته باشند می‌توانند از تاریخ انتشار اولین آگهی به مدت دو ماه اعتراض خود را به این اداره تسلیم و پس از اخذ رسید، ظرف مدت یک ماه از تاریخ تسلیم اعتراض، دادخواست خود را به مراجع قضایی تقدیم نمایند. بدیهی است در صورت انقضای مدت مذکور و عدم وصول اعتراض طبق مقررات سند مالکیت صادر خواهد شد.(م الف ۳۴۴۰)

تاریخ انتشار نوبت اول: ۱۴۰۴/۱۰/۲۰

تاریخ انتشار نوبت دوم: ۱۴۰۴/۱۱/۰۵

محمد صادق بهرامی– رئیس اداره ثبت اسناد و املاک ناحیه دو همدان

تکرار خاطرات تلخ سال ۹۰

الوندِ همدان تلفات گرفت

■ ۴ کوهنورد زیر بهمن مفقود شده‌اند

» حامدصیفی

گرفتار شدن چند کوهنورد در ارتفاعات برفی الوند، خبر تلخی بـــود که آخر هفته همدانی‌ها را غم‌انگیز کرد. اتفاقی که بارها در همدان رخ داده و برخلاف هشـــدارهای جدی مســـئولان ذی‌ربط در ایامی که هوا سر ناسازگاری دارد، اما بی‌احتیاطی برخی از شـــهروندان و کوهنوردان حادثه‌های تأسف‌برانگیزی را رقم می‌زند.

این گزارش لحظه‌ای تنظیم شده است:

حوالی ظهر جمعه خبر تلخی مخابره می‌شـــود تحت این عنوان که ۵نفر در ارتفاعات الوند زیر برف گرفتار شده‌اند. آن‌طور که متولیـــان اعلام کردند، یکـــی از کوهنوردان در ارتفاعات الوند در «کلاغ لان» سقوط کرده و مفقود می‌شود، گروهی پی‌جو به دنبال فرد مفقود شده در آن محل می‌روند که با ریزش بهمن مواجه و مفقود می‌شوند.

جمعه شـــب یکی از افراد مفقود شـــده خود را به روستای حیدره می‌رســـاند. او محل و کروکی افراد مفقود شـــده را می‌دهد و گروه‌های جســـتجوگر که از همان ساعات اولیه این حادثه، کار خود را آغاز کرده بودند، با این راهنمایی فرد حاضر در روستای حیدره، ماموریت پیدا کردن ٤مفقودی را وارد فازی جدی می‌کنند.

شنبه ساعت ۱۰:۰۰ و ابراز امیدواری مدیرعامل جمعیت هلال احمر

مدیرعامل جمعیت هلال احمر اســـتان همدان گفت: شب گذشته (جمعه) یک نفر از افراد گمشده خودش را به روستای حیدره رسانده بود و عوامل هلال احمر در گفت‌وگو با این کوهنورد جویای دیگر افراد مفقود شده در الوند شدند.

علی ســـنجربگی اضافه کرد: هر چند ۵تیم هلال احمر به همراه کوهنوردان از روز جمعه جستجو در کوهستان را آغاز کردند اما دو تیم به پائین از کوه بازگشت و به جای آن ۵ تیم تازه نفس دیگر و در مجموع ۸ تیم هلال احمر از صبح شنبه مجدد جستجو را آغاز کردند.

مدیرعامل جمعیت هلال احمر اســـتان همـــدان بیان کرد: تیم‌های هیأت کوهنوردی نیز با هماهنگی کامل با هلال احمر در حال جستجو برای یافتن و نجات کوهنوردان هستند.

سنجربگی گفت: احتمال می‌رود این کوهنوردان زیر بهمن گیر افتاده باشند بنابراین با تجهیزاتی از جمله "میل سونداژ" با فرو کردن در برف درصدد یافتن آنها هستیم.

وی ابراز امیدواری کرد، کوهنوردان در جان پناه یا زیر تخت سنگی پناه گرفته باشـــند تا بتوان آنها را سالم به پایین کوه الوند منتقل کرد.

ساعت ۱۱:۲۰ و بی‌اطلاعی از وضعیت مفقودین

مدیرکل مدیریت بحران استانداری همدان گفت: هنوز خبری از کوهنوردان مفقود شـــده در ارتفاعات الوند همدان نبوده و همچنان چندین گروه ویژه تخصصی در حال جســـتجو هستند.

حمید پورحسینی اظهار کرد: با توجه به اینکه روز جمعه یکی از کوهنوردان در ارتفاعات الوند در «کلاغ لان» سقوط کرده و مفقود می‌شود، گروهی پی‌جو به دنبال فرد مفقود شده در آن محل می‌روند که با ریزش بهمن مواجه و مفقود شده‌اند.

وی با بیان اینکه یک نفر از این افراد مفقود شـــده در حال حاضر پیدا شـــده و جمعه شـــب محل و آدرس و کروکی افراد مفقود شده را داده که از روز گذشته گروه‌های پی‌جو و جستجوگر در حال کار برای پیدا کردن ٤ مفقودی هستند.

پورحســـینی تصریح کرد: روزگذشـــته هم یک گروه ویژه حرفه‌ای با همکاری هـــلال احمر و هیأت کوهنوردی کار جستجو را مجدد آغاز کردند و در حال جستجو هستند.

وی تصریح کرد: هم‌اکنون که به صورت میدانی در ارتفاعات میشـــان به شخصه حضور داشتم هنوز به دلیل شدت باد و نامســـاعد بودن شـــرایط آب و هوا و بارش برف خبری از این افراد نشده است. پورحسینی گفت: برخی از خانواده‌ها مراجعه و درخواست دارند که به شخصه خودشان نیز برای جستجو همکاری و کمک داشته باشند که این افراد امکانات لازم نداشـــته و آموزش لازم ندیده‌اند که از آنان درخواست می‌شود اجازه دهند گروه‌های حرفه‌ای جستجوگر نسبت به ادامه جستجو اقدام داشته باشند.

ساعت ۱۳:۲۵ و پیدا شدن برخی وسایل مفقودین

رئیس هیأت کوهنوردی و صعودهای ورزشی استان همدان گفت: هم اکنون تیم جستجوی کوهنوردان تخصصی همدان در کنار نیروهای امدادگر هلال احمر از صبح دیروز (شنبه) از سرگرفته شده و تا این لحظه برخی وسایل مربوط به مفقودان پیدا شـــده اما به دلیل وسعت منطقه و کولاک شدید، هنوز موفق به شناسایی آنها نشده‌ایم.

رضوان سلماسی اضافه کرد: تیم‌های عملیاتی کوهنوردی همدان در دو منطقه کلاغ لانه و تخت نادر در حال جستجو هستند و شدت باد و کولاک در تخت نادر بسیار بیشتر است.

وی خاطرنشـــان کرد: هم‌اکنون عملیات یافتن مفقودان در کلاغ لانه و نیز از تخت نادر به ســـمت دره حیدره در حال انجام است اما تاکنون به نتیجه‌ای نرسیده‌ایم.

رئیس هیأت کوهنوردی و صعودهای ورزشی همدان یادآور شـــد: ۱۵ نفر از دیگر کوهنوردان زبده استان همدان نیز در منطقه دشت میشان همدان مستقر شده‌اند تا در صورت نیاز یا خســـتگی نفرات اعزامی به ارتفاعات کلاغ لانه و تخت جمشید، به این مکان‌ها اعزام شوند.

هشدارهایی که جدی گرفته نشد

ایـــن اتفاق تلخ در حالی رقم خورد که هیأت کوهنوردی و صعودهای ورزشـــی همدان قبل از آغاز بارش اخیر برف نسبت به هرگونه صعود به ارتفاعات با توجه به شرایط آب و هوایی نامساعد و کولاک برف هشدار داده بود. این مرجع که پیش‌تر نیز در زمستان هشـــدارهای لازم را داده بود، در اطلاعیه آخر خود به صراحت اعلام کرده بود که وضعیت جوی ارتفاعات الوند در شـــرایط فعلی به هیچ عنوان ایمن نیست و ممکن است جان هر کوهنوردی را به خطر بیندازد.

نکته جالـــب، بخشـــی از اطلاعیه هیأت کوهنـــوردی و صعودهای ورزشـــی همدان بود که در آن اذعان شده بود: حتی کوهنوردی در شـــرایط کنونی به صورت گروهی هم مورد تأیید نیســـت و خطر در کمین کوهنوردانی است که بدون توجه به هشـــدارهای صادره، صعود را با خطرات به جان می‌خرند!

تکرار خاطرات تلخ سال ۹۰

اتفاق تلخ اخیر، خاطرات ســـال ۹۰ را در ذهن تداعی کرد. جایی که ریزش بهمن در پیســـت اسکی تاریک دره و در بهمن ماه سال ۹۰ موجب درگذشت چند نفر از ورزشکاران همدانی از جمله فواد آزادیان شد. این اتفاقات ناراحت‌کننده در حالی رقم می‌خورد که زمســـتان همدان شـــاهد چنین حوادثی است و می‌طلبد هم مسئولان تدابیر لازم را بیندیشند و هم مردم نسبت به هشدارها جدی‌تر رفتار کنند.

این گزارش ســـاعت ۱٤:۳۰ روز شنبه تنظیم شده و تا این لحظه خبری از مفقودین حادثه اخیر نیست و امید می‌رود مسئولان از ارتفاعات همدان اخباری امیدوارکننده به گوش برسانند.

خبر

مسابقات ورزشی جام اقتدار ایران در حال برگزاری است

■ نتایج مسابقات ورزشی بانوان فرهنگی همدان

مسابقات ورزشی "جام اقتدار ایران" با حضور بیش از ٤ هزار فرهنگی و دانش‌آموز در حال برگزاری است.

مدیرکل آموزش و پرورش اســـتان گفت: مســـابقات ورزشـــی فرهنگیان و دانش‌آموزان گرامیداشت ۳٤ دانش‌آموز شهید جنگ ۱۲ روزه با عنوان "جام اقتدار ایران" با شعار "همه با هم برای ایران، برای مدرسه" و با حضور بیش از ٤هزار فرهنگی و دانش‌آموز در سطح استان درحال برگزاری است.

رسول شیدایی افزود: این مســـابقات همزمان با فرارسیدن ایام با شـــکوه پیروزی انقلاب اسلامی و در راستای اجرای منویات مقام معظم رهبری (مدظله العالی)، تکالیف برنامه هفتم پیشرفت، تحقق توسعه عدالت و کیفیت آموزشی ـ تربیتی و ایجاد شور، شادی و نشاط در مدارس برگزار می شود.

وی خاطرنشان کرد: مسابقات ورزشی جام اقتدار ایران از ۲۹ دی ماه آغاز شـــده است و تا ۲۰ بهمن ماه ســـال جاری ادامه خواهد داشت.

همچنین مراسم پایانی مسابقات ورزشی بانوان فرهنگی همدان با حضور مسئولان استانی برگزار شد.

در همین راستا مسابقات والیبال بانوان فرهنگی در روزهای۲۹و۳۰ دی‌ماه برگزار شـــد که با کسب عنوان قهرمانی آموزش وپرورش شهرســـتان بهار و نایب قهرمانی آموزش و پرورش شهرســـتان کبودراهنگ خاتمه یافت. این رویداد ورزشـــی که با هدف ترویج نشاط و سلامتی میان بانوان فرهنگی استان برگزار شده بود، در پایان با تجلیل از تیم‌ها و افراد برتر همراه شد. به قهرمانان و مقام‌آوران این دوره از مسابقات، کاپ قهرمانی، مدال و لوح تقدیر اهدا شد.

مســـابقات ورزشی فرهنگیان اســـتان همدان در بخش بانوان در ٤رشته(والیبال ،داژبال،تنیس روی میز و شطرنج) با حضور ۳۵۰ نفر از بانوان ورزشکار و داور از مناطق ۲۰ گانه استان برگزار شد.

در پایان دو روز رقابت های تیمی و انفرادی در رشـــته‌های هدف نتایج زیر حاصل شد:

رشته والیبال
- مقام نخست:تیم شهرستان بهار
- مقام دوم؛ شهرستان کبودر اهنگ
- مقام سوم مشترک :تیم شهرستان ملایر و ناحیه یک

رشته داژبال
- مقام نخست:ناحیه یک
- مقام دوم:منطقه قلقرود
- مقام سوم: منطقه جوکار

رشته تنیس روی میز(تیمی)
- مقام نخست: ناحیه یک
- مقام دوم:شهرستان کبودراهنگ
- مقام سوم: شهرستان رزن

رشته تنیس روی میز انفرادی
- مقام نخست: خانم سمیه شکرلب ناحیه یک
- مقام دوم:خانم معصومه یعقوبی ناحیه یک
- مقام سوم مشترک:خانم لعیا قمری ناحیه یک و خانم مریم نیک پور شهرستان کبودراهنگ

رشته شطرنج
- مقام نخست:لیلا خدابنده لو ناحیه یک
- مقام دوم:مولود عبدالهی ناحیه۲
- مقام سوم مشـــترک: خانم جمیله نصری ناحیه ۲، خانم فاطمه رضایی منطقه لالجین

آگهی تحدید حدود عمومی شهرستان بهار

برابر مواد ۱۴ و ۱۵ قانون ثبت اسناد و املاک و ماده ۱۳ قانون تعیین تکلیف وضعیت ثبتی اراضی و ساختمان های فاقد سند رسمی اینک تحدید حدود املاک واقع در بخش چهار همدان به شرح ذیل آگهی می شود در ساعات و تاریخ های تعیین شده تحدید حدود به عمل خواهد آمد.

۱-پلاک ۱۲۴۶۱ فرعی مجزا شده از ۸۵۲ فرعی از پلاک ۱۳۹ اصلی آقای بهرام سزا سلطانی فرزند شیرمحمد اعیانی ششدانگ یکباب ساختمان و مغازه احداثی در آن با کاربری تجاری و نوعیت دایر مستحدثاتی به مساحت ۳۴/۹۹ مترمربع واقع در بهار بخش چهار همدان

۲-پلاک ۱۲۴۷۴ فرعی مجزی شده از ۹۳۵ فرعی از پلاک ۱۳۹ اصلی آقای ابراهیم میرزایی صبا فرزند یداله اعیانی ششدانگ یک باب مغازه به مساحت ۲۰/۱۵ مترمربع واقع در بهار بخش چهار همدان

۳- پلاک ۱۲۴۸۴ فرعی مجزی شده از ۲۲۱۸ فرعی از پلاک ۱۳۹ اصلی خانم آذر شمسی فرزند یداله اعیانی ششدانگ یک قطعه باغ با کاربری مسکونی به مساحت ۱۷۳/۶۵ مترمربع واقع در بهار بخش چهار همدان

۴- پلاک ۱۲۵۰۱ فرعی مجزی شده از ۲۱۲ فرعی از پلاک ۱۳۹ اصلی خانم سلطانی قره خانی و خانم ها و آقایان علی اکبر، یونس، علی، یوسف و لیلا همگی شهرت صوفعلی فرزندان محمد اعیانی ششدانگ یک باب خانه (خانم سلطان قره خانی ۱۲ شعیر و لیلا صوفعلی ۹/۳۶ شعیر الباقی ۱۸/۶۶ شعیر) به مساحت ۲۴۰/۷۷ مترمربع واقع در بهار بخش چهار همدان

۵- پلاک ۱۲۰۵۳ فرعی مجزی شده از ۶۸۶ فرعی از پلاک ۱۳۹ اصلی آقای مهدی قهرمانی فرزند محمدولی اعیانی ششدانگ یکباب خانه با کاربری مسکونی به مساحت ۲۱۰/۷۶ مترمربع واقع در بهار بخش چهار همدان

۶-پلاک ۱۲۵۰۶ فرعی مجزی شده از ۲۸۷۷ فرعی از پلاک ۱۳۹ اصلی آقای احمد جعفری فرزند قاسم اعیانی ششدانگ یک باغ انگوری به مساحت ۸۹۳/۴۳ مترمربع واقع در بهار بخش چهار همدان

۷- پلاک ۱۲۵۲۵ فرعی مجزی شده از ۱۳۳ فرعی از پلاک ۱۳۹ اصلی آقای سیدروح اله طالبی سیدی فرزند سید جعفر اعیانی ششدانگ یکباب خانه به مساحت ۲۱۸/۴۸ مترمربع واقع در بهار بخش چهار همدان

۸- پلاک ۱۲۵۲۶ فرعی مجزی شده از ۹۸۴ فرعی از پلک ۱۳۹ اصلی آقای مرتضی جباری نیایش فرزند علی اشرف و خانم نصیبه نادری فرزند محمدرضا اعیانی ششدانگ یک باب خانه (بالسویه) به مساحت ۲۰۳/۴۲ مترمربع واقع در بهار بخش چهار همدان

۹- پلاک ۱۲۵۲۸ فرعی مجزی شده از ۱۱ فرعی از پلاک ۱۳۹ اصلی آقای مختار احمدی فرزند علی اعیانی ششداگ یک باب خانه با کاربری مسکونی به مساحت ۲۵۷/۶۰ مترمربع در بهار بخش چهار همدان

۱۰- پلاک های ۲۱۴ الی ۲۱۸ فرعی مجزی شده از ۱۶۱ اصلی آقای اکبر غلامی فرزند حسینعلی در نود و سه و پنج ششم شعیر مشاع از ششدانگ ۵ قطعه زمین مزروعی به مساحت های ۴۶۵۰/۵۲ و ۸۴۶۷/۹۷ و ۶۰۸۴/۰۷ و ۹۲۸۱/۴۸ و ۷۷۴/۱۸ مترمربع واقع در اراضی آغچه خرابه بخش چهار همدان

۱۱- پلاک های ۲۱۹ الی ۲۳۱ فرعی مجزی شده از ۱۶۱ اصلی آقای محمدابراهیم غلامی فرزند حسین در نود و سه و پنج ششم شعیر مشاع از ششدانگ ۱۳ قطعه زمین مزروعی به مساحت های ۹۴۸۸/۴۸ و ۳۳۵۷/۸۲ و ۲۷۸۷/۸۳ و ۱۵۱۳/۶۲ و ۲۰۲۴/۱۸ و ۴۴۴۷/۵۱ و ۱۰۴۹۸/۱۱ و ۶۶۷۱/۰۲ و ۱۲۹۲۶/۱۴ و ۲۶۸۰/۴۷ و ۱۷۰۶/۹۷ و ۲۰۴۱/۱۱ و ۱۰۷۹۸/۷۵ مترمربع واقع در راضی آغچه خرابه بخش چهار همدان

۱۲- پلاک ۶۰۸ فرعی مجزی شده از پلاک ۱۴۷ اصلی آقای برجعلی هاشمی فرزند ابول سه شعیر مشاع از ۹۶ شعیر ششدانگ یک باب ساختمان به مساحت ۱۱۸/۹۷ مترمربع واقع در بهار بخش چهار همدان

۱۳- پلاک ۶۱۲ فرعی مجزی شده از پلاک ۱۴۷ اصلی آقای موسی ظرافتی پور فرزند احمد علی سه شعیر مشاع از ۹۶ شعیر ششدانگ یک واحد کارگاهی به مساحت ۲۰۰/۱۳ مترمربع واقع در بهار بخش چهار همدان

۱۴- پلاک ۶۱۳ فرعی مجزی شده از پلاک ۱۴۷ اصلی آقای اصغر حریقی فرزند رمضانعلی سه شعیر مشاع از ۹۶ شعیر ششدانگ یک قطعه زمین مزروعی به مساحت ۱۸۳۹۲/۴۶ مترمربع واقع در بهار بخش چهار همدان

۱۵- پلاک ۶۱۴ فرعی مجزی شده از پلاک ۱۴۷ اصلی آقای اصغر حریقی فرزند رمضانعلی سه شعیر مشاع از ۹۶ شعیر ششدانگ یک قطعه زمین مزروعی به مساحت ۸۰۰۰ مترمربع واقع در بهار بخش چهار همدان

تاریخ تحدید حدود

بندهای یک الی ۴ املاک فوق روز یکشنبه مورخه ۱۴۰۴/۱۱/۲۶ از ساعت ۹ صبح
بندهای ۵ الی ۹ املاک فوق روز دوشنبه مورخه ۱۴۰۴/۱۱/۲۷ از ساعت ۹ صبح
بند ۱۰- املاک فوق روز سه شنبه مورخه ۱۴۰۴/۱۱/۲۸ از ساعت ۹ صبح
بند ۱۱– املاک فوق روز چهارشنبه مورخه ۱۴۰۴/۱۱/۲۹ از ساعت ۹ صبح
بند ۱۲- الی ۱۵ املاک فوق روز شنبه مورخه ۱۴۰۴/۱۲/۰۲ در محل وقوع املاک مزبور انجام خواهد شد

تحدید حدود عمومی پلاکهای مندرج در این آگهی در وقت تعیین شده در محل وقوع ملک به عمل خواهد آمد

-لذا به استناد ماده ۱۴ قانون ثبت وقسمت اخیر ماده ۱۵ قانون ثبت به صاحبان املاک و مجاورین رقبه یاد شده اخطار می شود که در روز و ساعت مقرر در آگهی در محل حضور یابند چنانچه هر یک از صاحبان املاک یا نماینده قانونی آنها در محل حضور نداشته باشند با حدود اظهار شده از سوی مجاورین تحدید حدود خواهد شد واخواهی به حدود و حقوق ارتفاقی برابر ماده ۲۰ قانون ثبت اسناد و املاک از تاریخ تحدید حدود به مدت ۳۰ روزپذیرفته خواهد شد. و ظرف مدت یک ماه از تاریخ تسلیم اعتراض به مرجع ثبتی گواهی مبنی بر جریان دعوی از دادگاه اخذ و بع این اداره تسلیم نمایند . بدیهی است در صورت انقضای مدت مذکور و عدم وصول اعتراض برابر مقررات سند مالکیت صادر خواهد شد . (م الف ۵۳۰)

تاریخ انتشار :۱۴۰۴/۱۱/۰۵

حسین مرادی– رئیس اداره ثبت اسناد و املاک شهرستان بهار

آگهی مناقصه عمومی یک مرحله ای همراه با ارزیابی کیفی

اداره کل نوسازی مدارس استان همدان در نظر دارد پروژه های ذیل را طبق فهارس بهاء تاسیسات مکانیکی، ابنیه و تاسیسات برقی سال ۱۴۰۴ از طریق سامانه تدارکات الکترونیکی دولت به آدرس (SETADIRAN.IR) مناقصه عمومی بگذارد، شرکت کنندگان لازم است دارای گواهینامه صلاحیت پیمانکاری در رشته ابنیه با پایه ۳ و در رشته تاسیسات با پایه ۴ برای پروژه مدرسه استقلال و گواهینامه صلاحیت پیمانکاری در رشته ابنیه برای پروژه مدرسه محبی بهار باشند.

ردیف	عنوان پروژه	برآورد (ریال)	تضمین (ریال)	محل تامین اعتبار	قرارداد	مدت (ماه)
۱	تکمیل ساختمان، دیوار و محوطه سازی مدرسه استقلال همدان	۸۲۹/۱۵۸/۶۴۲/۹۵۵	۱۷/۰۰۰/۰۰۰/۰۰۰	نقدی – از محل تخریب و بازسازی مبلغ ۲۵۰۰۰ میلیون ریال	فهرستی	۲۴
۲	احداث مدرسه ۱۲ کلاسه محبی بهار	۲۳۹/۹۳۲/۲۸۱/۸۰۳	۱۲/۰۰۰/۰۰۰/۰۰۰	نقدی – از محل تخریب و بازسازی مبلغ ۲۵۰۰۰ میلیون ریال	سرجمع	۱۸

پرداخت مابقی مبلغ قرارداد درآینده بر اساس ابلاغ اعتبار به صورت نقدی و در صورت پرداخت بصورت اوراق مرابحه طبق آئین نامه و قوانین و مقررات مربوطه در صورت تامین اعتبار و تخصیص مربوطه قابل پرداخت خواهد بود. مناقصه با هر تعداد شرکت کننده و پیشنهاد دهنده برگزار و برنده تعیین خواهد شد .

شرایط شرکت در مناقصه عمومی:

۱- مبلغ تضمین شرکت در فرآیند ارجاع کار، بصورت ضمانتنامه بانکی (که بایستی ضمانتنامه ارائه شده و پیشنهاد قیمت تا ۳ ماه اعتبار داشته باشد) و یا واریز وجه نقد به شماره حساب ۴۰۶۵۰۳۰۶۰۷۷۳۰۲۴۰ (به شماره شبا ۰۲۴۰-۰۷۷۳-۰۳۰۶-۴۰۶۵-۰۰۰۰-۹۳۰۱) نزد بانک مرکزی جمهوری اسلامی ایران می‌باشد.

۲- مهلت دریافت اسناد مناقصه : ۳ روز و تا ساعت ۱۷ مورخ ۱۴۰۴/۱۱/۰۹ خواهد بود.

۳- مهلت ارائه و بارگذاری پاکت ها : از تاریخ ۱۴۰۴/۱۱/۱۱ لغایت ۱۴۰۴/۱۱/۲۸ تا ساعت ۱۳:۰۰ ظهر خواهد بود.

۴- محل تسلیم پاکت الف (ضمانتنامه شرکت در فرآیند ارجاع کار) و پاکت ارزیابی بصورت جداگانه ، تحویل دبیرخانه اداره کل نوسازی مدارس استان همدان (با اخذ شماره و تاریخ ثبت دبیرخانه) گردیده و رسید دریافت نماید .

۵- تاریخ بازگشایی پاکت ها : روز چهارشنبه مورخ ۱۴۰۴/۱۱/۲۹ راس ساعت ۸:۰۰ صبح در محل دفتر مدیرکل خواهد بود.

۶- نشانی دستگاه مناقصه گزار : همدان- سی متری شکریه- ۱۸ متری توحید- کوچه دوم- واحد امور قراردادها (م الف ۳۷۲۷)

اداره کل نوسازی مدارس استان همدان

روزنامه همدان پیام
کنار شما هستیم در
@hamedanpayam
www.hamedanpayam.com
تلفن دفتر مرکزی: ۳۸۲۶۴۴۳۳ - ۰۸۱

The Message Of Madestan's History & Civilization & Culture

روزنامه اجتماعی، سیاسی، فرهنگی، اقتصادی

روزنامه همدان پیام

www.HamedanPayam.com

پیام تاریخ، تمدن و فرهنگ مادستان

روزنامه صبح استان
صاحب امتیاز و مدیر مسئول: نصرت ا... طاقتی احسن
سردبیر: یدا... طاقتی احسن
مدیراجرائی : سیده ثریا جلالی
نشانی: همدان، ابتدای خیابان مهدیه، روبروی دبیرستان شریعتی ساختمان پیام
صندوق پستی: ۶۶۶ - ۶۵۱۵۵
تلفن:۳۸۲۶۴۴۳۳ (ویژه) نمابر: ۳۸۲۷۹۰۱۳
سردبیر: ۰۹۱۸۳۱۵۱۴۳۷ آگهی: ۳۸۲۶۴۴۳۳
لیتوگرافی و چاپ: پیام رسانه (۰۸۱ - ۳۴۵۸۶۷۳۱)

پایگاه اینترنتی.....www.Hamedanpayam.com
سامانه پیامکی.....۱۰۰۰۶۰۶۶
ایمیل‌روزنامه.....info@Hamedanpayam.com
ارتباط با مدیرمسئول.....modir@Hamedanpayam.com
ارتباط با سردبیر.....sardabir@Hamedanpayam.com
سرویس آگهی.....agahi@hamedanpayam.com
سرویس اشتراک.....eshterak@hamedanpayam.com
چاپخانه پیام‌رسانه.....litohoma@yahoo.com

اوقات شرعی

اذان صبح	۰۵:۵۶
طلوع خورشید	۰۷:۲۳
اذان ظهر	۱۲:۲۵
غروب خورشید	۱۷:۲۶
اذان مغرب	۱۷:۴۶
نیمه شب شرعی	۲۳:۴۱

» منبع: موسسه ژئوفیزیک تهران

آب و هوا

پیش‌بینی وضع هوا:
نیمه آفتابی

	شهرستان	همدان	ملایر	نوبرسکان	نهاوند	کبودراهنگ	زرین	فامنین	فهلیان	اسدآباد	بهار	گل‌تپه	کرفس‌درجزین
▲	۳۰	۳۲	۳۱	۲۸	۲۷	۳۱	۲۹	۳۰	۳۲	۳۱	۲۷	۲۹
▼	۱۵	۱۲	۱۳	۱۳	۱۵	۱۵	۱۳	۱۴	۱۳	۱۶	۱۳	۱۵
	۰	۱۸	۱۸	۱۹	۱۸	۲۵	۲۳	۲۵	۲۳	۲۰	۲۵	۳۶

حدیث
امام باقر(ع):
محبوبترین کارها نزد خدای متعال آن کاری است که دوام بیشتری دارد، گرچه اندک باشد.
[جامع الاحادیث، ص ۱۸۲]

دوبیتی
اول به هزار لطف بنواخت مرا
آخر به هزار غصه بگداخت مرا
چون مهره مهر خویش می‌باخت مرا
چون من همه او شدم بینداخت مرا
مولانا

یکشنبه ● ۵ بهمن ۱۴۰۴ ● ۵ شعبان ۱۴۴۷ ● 2026 January 25 ● شماره ۵۳۳۷

حضور همدان در بزرگترین رویداد گردشگری کشور

» مریم مقدم

نمایشگاه بین‌المللی گردشگری و صنایع وابسته تهران بزرگترین رویداد سالانه گردشگری ایران بزرگترین فرصت برای برای معرفی ظرفیت‌های گردشگری کشور است.

در آخرین نشست هماهنگی عوامل برگزار کننده این رویداد روز گذشته مدیرکل میراث فرهنگی، صنایع‌دستی و گردشگری استان گفت: بدون تردید نمایشگاه بین‌المللی گردشگری و صنایع وابسته تهران به عنوان مهمترین رویداد سالانه گردشگری ایران بزرگترین فرصت برای معرفی ظرفیت‌های گردشگری استان‌های کشور است.

محسن معصوم علیزاده گفت: ۱۹مین نمایشگاه بین‌المللی گردشگری و صنایع وابسته تهران در حالی در دهه سوم بهمن ماه با حضور ادارات کل میراث‌فرهنگی، گردشگری و صنایع‌دستی و صنایع فعال وابسته به گردشگری از سراسر کشور و نمایندگان کشورهای مختلف برگزار می‌شود که استان‌های مختلف تمام توان خود را به کار می‌گیرند تا به بهترین شکل ظرفیت‌های گردشگری خود را به نمایش بگذارند و چشم‌انداز گردشگری خود را برای حداقل یک سال پیش رو ترسیم کنند.

وی عنوان کرد: نمایشگاه فرصتی بی‌نظیر برای معرفی و افزایش تعامل و گسترش ارتباطات با فعالین و اثرگذاران چرخه گردشگری کشور است. در این نمایشگاه می‌توان به خوبی توان، ظرفیت، جایگاه و واقعیت گردشگری استان‌های مختلف کشور را از نزدیک مشاهده نمود،

علیزاده عنوان کرد : اینکه هر استان چه جایگاهی در گردشگری کشور دارد و سهمش از کیک اقتصاد گردشگری ایران چقدر است کاملا محسوس است. اینکه مجموعه مدیریتی هر استان چه میزان در واقعیت به توسعه گردشگری اهمیت می‌دهد و ما با حرف و شعار برای بازدیدکنندگان و فعالین گردشگری و سرمایه‌گذاران این حوزه کاملاً قابل درک و تصمیم‌سازی است.

وی به ظرفیت‌های استان همدان به عنوان قلب تپنده محور گردشگری غرب کشور که بر کسی پوشیده نیست، اشاره کرد و گفت: اگر این استان می‌خواهد در گردشگری کشور جایگاهی برای خود دست و پا کند باید حضوری قدرتمند، با برنامه و جذاب در این رویداد داشته باشد.

مدیرکل میراث فرهنگی استان همدان عنوان کرد: بدون تردید این حضور قدرتمند نیازمند همدلی و همراهی دستگاه‌های مختلف، بخش خصوصی و از همه مهمتر حمایت همه جانبه مدیریت ارشد استان و مجموعه سازمان برنامه و بودجه استان است تا مجموعه گردشگری استان بتواند به خوبی و با شایستگی همدان، گهواره تمدن، دروازه تجارت و زیارت، سرزمین سنگ و آب و چهره زیبا و سینه ستبر ایران عزیز را به خوبی به نمایش بگذارد.

وی گفت: همزمانی این رویداد با ۳۸مین نمایشگاه سراسری صنایع‌دستی تهران اهمیت ۱۹مین نمایشگاه بین‌المللی گردشگری و صنایع وابسته تهران را دو چندان کرده است. در شرایطی که توسعه گردشگری و توجه به صنایع‌دستی بهترین مفر برای رونق اقتصادی همدان است حضور قدرتمند در این رویداد از هر واجبی واجب‌تر است.

معاون گردشگری استان همدان عنوان کرد: با توجه به سرعت تحولات صنعت گردشگری کشور، اگر استان همدان می‌خواهد در آینده گردشگری غرب کشور و ایران جایگاهی قابل تأمل و اثرگذار داشته باشد باید مدیریت ارشد استان همه ظرفیت‌های استان را برای حضور قدرتمند در این نمایشگاه به خط کند.

علی خاکسار اظهار کرد: نمایشگاه‌های ملی و بین‌المللی فرصتی برای نشان دادن قدرت و جایگاه استان‌های مختلف کشور و سهم آنها در تعیین مناسبات آینده گردشگری است. با توجه به سرعت تحولات صنعت گردشگری همدان اگر می‌خواهد جایگاه خود را در آینده گردشگری ایران و غرب کشور تثبیت و ارتقاء دهد باید حضوری شایسته نام این دیار داشته باشد.

۱۹مین نمایشگاه بین‌المللی گردشگری ایران؛ از ویترین معرفی تا بازار سرمایه‌گذاری

۱۹مین نمایشگاه بین المللی گردشگری ایران در حالی برگزار می‌شود که صنعت گردشگری کشور بیش از هر زمان دیگری به تصمیم‌های عملیاتی، جذب سرمایه، و پیوند موثر بین استان‌ها، بخش خصوصی و فناوری نیاز دارد.

تجربه ۱۸دوره گذشته نشان داده است که نمایشگاه زمانی می‌تواند اثرگذار باشد، که به بستری برای توسعه واقعی تبدیل شود.

استان‌های کشور، هر یک دارای مزیت‌های رقابتی مشخصی هستند، اما آنچه امروز اهمیت دارد تبدیل این مزیت‌ها به پروژه‌های قابل سرمایه‌گذاری است.

نمایشگاه امسال می‌تواند نقطه‌ای باشد، که استان‌ها علاوه بر معرفی کلی ظرفیت‌ها با بسته‌های مشخص سرمایه‌گذاری، نقشه راه توسعه و مدل مشارکت با بخش خصوصی حضور یابند.

بخش خصوصی ستون فقرات صنعت گردشگری است.

در ۱۹مین نمایشگاه، فضایی واقعی برای گفتگوی حرفه‌ای، قراردادهای B۲B، شبکه سازی و تصمیم‌سازی بیش از هر زمان دیگری ضروری است.

حضور فعال هتلداران، شرکت‌های خدمات مسافرتی و گردشگری، بوم‌گردی‌ها، شرکت‌ها و موسسات حمل و نقل گردشگری، استارتاپ‌ها باید در مرکز توجه باشد.

سرمایه‌گذاران به دنبال شفافیت، امنیت و سودآوری هستند. نمایشگاه می‌تواند با معرفی اطلس‌های سرمایه‌گذاری استانی، پروژه‌های اولویت‌دار، مشوق‌های قانونی و تسهیل فرایندها، به کاهش ریسک و افزایش جذابیت سرمایه‌گذاری در گردشگری کمک کند.

گردشگری بدون فناوری دیگر رقابت پذیر نیست، نمایشگاه امسال فرصتی است برای معرفی استارتاپ‌ها، پلتفرم‌های هوشمند، هوش مصنوعی، واقعیت مجازی و راهکارهای دیجیتال که می‌توانند بازاریابی، مدیریت و تجربه گردشگر را متحول کنند.

۱۹مین نمایشگاه بین‌المللی گردشگری تهران می‌تواند به سکوی تحول آفرین توسعه گردشگری، با محوریت‌های استان محوری، بخش خصوصی، سرمایه‌گذاری و فناوری ایفای نقش کند.

این یک واقعیت است که اداره‌کل میراث فرهنگی استان همدان به تنهایی مسئول توسعه صنعت گردشگری استان نیست و گردشگری یک صنعت فرا دستگاهی است و اگر بخواهیم تنها به اعتبارات ناچیز میراث‌فرهنگی برای رقابت با استان‌های متمول با بخش خصوصی بسیار قدرتمند اکتفا کنیم، بدون تردید راه به جایی نخواهیم برد، پس برای اعتلای نام همدان بیایید در کنار هم با همدلی و هم‌افزایی در کنار هم جایگاهی شایسته برای کرمانشاه ترسیم کنیم.

معاون صنایع‌دستی استان همدان

صادرات صنایع‌دستی همدان از مرز ۳۰ میلیون دلار عبور کرد

براساس آمارهای گمرک در ۹ ماهه امسال ۳۰ میلیون و ۱۸۰ هزار دلار صنایع‌دستی از این استان صادر شده است.

معاون صنایع‌دستی اداره کل میراث فرهنگی، گردشگری و صنایع‌دستی همدان با عنوان این مطلب گفت: عمده صادرات صنایع‌دستی همدان به کشورهای خارجی در رشته‌هایی مانند سفال و سرامیک، مُرواربافی، چرم، شیشه و رودوزی سنتی است.

محمدرضا خلجی اظهار کرد: این میزان ارزآوری در استان همدان به صورت غیر رسمی از طریق کمرگات به کشورهای هدف شامل عراق، ایتالیا، آلمان، هلند، جمهوری آذربایجان و ترکیه ثبت شده است.

معاون صنایع‌دستی اداره‌کل میراث‌فرهنگی، گردشگری و صنایع‌دستی همدان گفت: آمار صنایع‌دستی صادر شده از همدان مربوط به کالاهای صادر شده از گمرک استان و سایر گمرکات بوده است.

خلجی یادآوری کرد: براساس آمارهای گمرک صادرات غیررسمی و چمدانی صنایع‌دستی استان از مبادی استان‌های مرزی در سال گذشته، ۴۰ میلیون و ۳۷۰ هزار دلار ارزآوری به همراه داشت.

وی عنوان کرد: ۵۲هزار و ۷۶۲ هنرمند صنایع‌دستی استان همدان در ۸۵ رشته فعال صنایع‌دستی استان مانند سفال و سرامیک، منبت و معرق چوب، رودوزی ها، تراش سنگ های قیمتی و نیمه قیمتی، زیورآلات سنتی، گلیم و چرم فعالیت دارند.

صنایع‌دستی که در آن لوازم تزئینی و کاربردی تنها با استفاده از دست یا ابزار ساده ساخته می‌شود، دست‌سازه‌هایی که به جز کارایی از نظر زیبایی شناختی هم چشمگیر هستند، صنایع‌دستی گرچه با رویکرد برطرف کردن نیازهای اولیه بشر پدیدار شد اما با گذشت زمان و شکل‌گیری باورها، اعتقادات، آداب و رسوم بشری، مسیری دیگر را در پیش گرفت، امروزه صنایع‌دستی دارای جایگاه خاصی در فرهنگ و هنر ملت‌ها است.

خلجی گفت : صنایع‌دستی همدان ظرفیت های بالایی برای اشتغالزایی و رونق اقتصادی خانوارها در این استان دارد ، صنایع‌دستی امروز همچنین نقش تأثیرگذاری در توسعه اقتصادی کشورها دارد، در این صنعت با استفاده از حداقل امکانات و سرمایه می‌توان فرصت‌های شغلی متنوعی را ایجاد کرد و همزمان با توسعه بخش گردشگری، درآمدهای ارزی زیادی را از راه عرضه گسترده این محصولات به دست آورد.

در این صنعت تک تک افراد جامعه از تولیدات خانگی برای رفع مایحتاج خانواده تا راه‌اندازی مشاغل خانگی و کسب و کارهای کوچک و کسب درآمد و ایجاد کارگاه‌های بزرگ و کارخانجات می‌توانند یک تولید کننده باشند.

همدان یکی از قطب‌های مهم صنایع‌دستی در ایران به شمار می‌رود، صنعت مبل و منبت ملایر و سفال لالجین دارای آوازه‌ای جهانی هستند، هرچند هنرمندان صنایع‌دستی همدان در سایر رشته‌ها همچون چرم نیز در سطح ملی حرف‌های زیادی برای گفتن دارند، با این وجود فعالان این عرصه در دیار هگمتانه با مشکلات ریز و درشت زیادی روبه‌رو هستند.

از سوی دیگر کارشناسان بر این باورند، صنایع‌دستی همدان نیازمند برندسازی است، زیرا مرجعی برای حل مسایل صنایع‌دستی و آموزش در این حوزه مشخص شود که امور را تا به سرانجام رسیدن آن و حضور هنروران در صحنه بازار جهانی هدایت کنند.

به گفته برخی از هنرمندان یکی از راههای ترویج و گسترش خرید و فروش صنایع‌دستی را استفاده کاربردی از این صنایع عنوان کرد، زیرا ادارات و نهادهای از جمله شهرداری می‌توانند از محصولات و دستاوردهای صنایع‌دستی برای هدیه دادن استفاده کنند تا با این کار علاوه بر فروش این محصولات، انگیزه در فعالان این عرصه برای تولید آثار کیفی بیشتر شود.

ادارات و نهادهای از جمله شهرداری می‌توانند از محصولات و دستاوردهای صنایع‌دستی برای هدیه دادن استفاده کنند تا با این کار علاوه بر فروش این محصولات، انگیزه در فعالان این عرصه برای تولید آثار کیفی بیشتر شود.

کوتاه سخن آنکه سرمایه‌گذاری در صنایع‌دستی و تأثیر آن بر کاهش بیکاری و ایجاد اشتغال می‌تواند ضمن به کارگیری استعدادهای هنرمندان ، موجب ایجاد ارزش افزوده در دست‌سازها و رونق بیش از پیش کسب و کارها شود.

از سوی دیگر برندسازی به عنوان یکی از راهکارهای عرضه و فروش محصول در بازارهای بین‌المللی باید با همراهی کارشناسان مربوطه در دستور کار صنایع‌دستی قرار گیرد، تا فروش صنایع‌دستی به صورت هدفمند و گسترده در بازار کشورهای خارجی انجام شود.

حضور در نمایشگاه‌های بین‌المللی می تواند ضمن آشنا کردن هنرمندان با ذائقه‌ها و نیازهای جوامع دیگر، زمینه های لازم را برای تبادل هنری و اقتصادی و افزایش اشتغال در جامعه را فراهم کند.

ارائه تسهیلات کم بهره هدفمند برای صنایع‌دستی که بازار مناسبی در صحنه‌های بین‌المللی دارد، ضمن توانمندسازی هنرمندان در بهره گیری از خلاقیت می‌تواند هنر ایرانی را به دیگر کشورهای جهان بشناساند.

نگاه

بهمنگان؛ فرصتی برای بازنگری در سبک زندگی و ارتباط انسان با طبیعت

«بهمنگان» یکی از زیباترین و پرمعناترین رویدادهای باستانی ایران است که به اخلاق انسانی، اندیشه نیک، گیاه‌خواری و مهربانی با حیوانات تأکید دارد. احیاء چنین آئین‌هایی نه‌تنها به زنده نگهداشتن تاریخ و فرهنگ کشور کمک می‌کند بلکه زمینه‌ساز تمرکز بر ارزش‌های انسانی و زیست‌محیطی در جامعه مدرن است.

شکل کهن و اوستایی واژهٔ بهمن، «وُهومَنَ – Vohu Mana »می باشد. «وُهو» به معنای نیک یا خوب است که در فارسی امروزه تبدیل به «بَه» شده، «مَنَ» نیز به معنای اندیشه است؛ پس «وهومن»، اوستایی و بهمن کنونی به معنای اندیشه نیک است. در فلسفه و جهان‌بینی زرتشتی ایرانی، «بهمن» نماد خرد، دانایی و آگاهی است که هم از درون فرد جوشیده و هم از دانش‌های روز، مایه گرفته است که در نهایت به نیرویی برای آگاهی و شناخت بیشتر انسان از خویشتن، جهان و هستی تبدیل می شود. این آگاهی می‌تواند به انسان شیوهٔ درست زیستن را نشان دهد.

در گاه‌شمار زرتشتی ایرانی، ماهای ۳۰ روزه هریک نامی مخصوص به خود دارند، تأکید کرد: ایرانیان از گذشته‌های دور، چندین نوع جشن دارند که جشن‌های ماهیانه یکی از آن‌ها محسوب می شود. این جشن‌ها در روزهایی که نام روز و ماه یکی می‌شود، برگزار شده و برای معرفی آنها پسوند «گان» به پایان نام آن روز اضافه شده است. بر همین اساس فروردینگان، اردیبهشت‌گان، تیرگان، مهرگان، بهمنگان و امثال این‌ها از همین جشن‌های ایرانی به‌شمار می‌روند.

هر کدام از این جشن‌ها را دارای آداب و آئینی خاص است برای نمونه، پخت آش یکی از مهم‌ترین آداب و رسوم جشن بهمنگان در ایران باستان به شمار می‌رفته که در گذشته میان مردم رواج داشته است. این آش برخلاف بسیاری از غذاهای سنتی ایرانی که گوشت در آنها استفاده می‌شود، کاملاً گیاهی است. مواد اصلی آن شامل ۷ نوع حبوبات مانند عدس، نخود، لوبیا، ماش، گندم، جو و برنج بوده که نمادی از برکت، تنوع و حیات هستند. در کنار این‌ها، انواع سبزیجات معطر مانند گشنیز، تره، جعفری، اسفناج و شوید همچنین ادویه‌هایی مانند زردچوبه، فلفل سیاه، نمک و مقداری دارچین یا گل محمدی و گاه رشته آش یا کشک نیز استفاده می‌شده است.

همکاری گروهی مردم در اجرای آئین‌های باستانی ایران

این آش به نام «هفت‌دانه» یا آش «دانگو» هم معروف است و به نظر می‌رسد که برای طبخ آن هرکدام از همسایه‌ها به اصطلاح «دانگ» خود را به خانه‌ای که آش در آن پخته می‌شده می‌داده و به این ترتیب در آش فراهم شده، همه همسایگان سهم داشته‌اند. این کار نه‌تنها روحیه تعاون را تقویت می‌کند بلکه سبب زنده ماندن سنت‌ها و انتقال آن‌ها به نسل جوان‌تر می‌شود. گاه مادران و مادربزرگ‌ها در حین پخت آش، داستان‌هایی از گذشته و جشن‌های بهمنگان قدیم را بازگو می‌کرده‌اند که به یادگیری سنت‌ها و پیوند عاطفی نسل‌ها کمک کرده است. لازم به‌ذکر است که برخی، آش موسوم به ابودردا یا «هفت دنگاره» که در ایام محرم و صفر در نقاطی از ایران تهیه می‌شود را همین آش بهمنگان دانسته‌اند.

آش بهمنگان، تنها یک غذای سنتی نیست بلکه آیینه‌ای از فرهنگ و تفکر ایرانی است. استفاده از مواد گیاهی نه‌تنها با آیین زرتشتی و پرهیز از خشونت در این روز هماهنگ است بلکه مزایای تغذیه‌ای زیادی نیز دارد. این آش نمادی از مهربانی با حیوانات، همبستگی اجتماعی و بهانه‌ای برای ترویج همزیستی، تعاون و مهرورزی، از ارزش‌های بنیادین فرهنگ ایرانی و به‌ویژه آیین زرتشتی است.

اینکه یکی دیگر از مراسم این روز پوشیدن رخت سفید بوده است، افراد با این کار نمادین، بیزاری خود را از هرگونه ناپاکی، پلیدی، خونریزی، کشتار، آزار و اذیت جانوران نشان داده و دسته گل‌های سفید به یکدیگر پیشکش می‌کرده‌اند. نشان یا آرم ویژه این روز نیز «خروس» بوده است زیرا مردم باور داشتند که از میان جانوران، خروس همانند «سروش» از فرشتگان خدا با بانگ هوشیاری دهنده و بیدارکننده خود، نویدبخش روزی روشن با اندیشه‌ای روشن و سپید بوده و آنان را به سپیدی، روشنی، پاکی در اندیشه و کردار و بیزاری از خونریزی و کشتار جانوران و پایمال نکردن حقوق آنها فرا می‌خوانده است.

زرتشتیان در جشن بهمنگان یا بهمنجه از کشتار حیوانات سودمند و خوردن گوشت آنان خودداری می‌کردند. ایرانیان باستان معتقد بودند که این روز را باید بدون کشتن و خوردن گوشت حیوانات سپری کرد. از این رو، روز بهمنگان به عنوان روز نابُر یعنی روز نبریدن سر حیوان خوانده شده و روز حمایت از حیوانات در تقویم ایرانیان معروف شده است. زرتشتیان در این روز، توجه بیشتری به حفظ سلامت بدن خود و دیگران می‌کردند. در برخی از متون اسلامی به ازدواج، سفر و بازگشت از سفر، خرید و فروش و حاجت طلبیدن از خدا در این روز سفارش شده است.

از آداب دیگر جشن، خوردن گیاه بهمن است که احتمالا نماد گیاهی این امشاسپند بر روی زمین باشد. در این روز، بهمن سرخ و سفید که گیاهی شبیه زردک و هویج است را در آش می‌ریختند یا دم‌کرده آن را می‌نوشیدند. گاهی بهمن خشک را می‌کوبیدند و گرد آن را بر روی غذا می‌ریختند و یا با شکر مخطوط کرده و می‌خوردند. ایرانیان قدیم عقیده داشتند که خوردن شیر تازه با بهمن سپید در بامداد روز بهمنگان، حافظه را تقویت کرده، فراموشی را می‌زداید و مردم را از چشم بد و بدی‌ها محفوظ می‌دارد. همچنین در برخی خانواده‌ها، سفره بهمنگان پهن شده و روی آن هفت دانه گیاهی شامل گندم، جو، عدس، نخود، ماش، برنج و لوبیا قرار می‌دادند. برخی از این دانه‌ها را از قبل در آب می‌گذاشتند تا جوانه بزند سپس به صورت سبزینه‌ای زیبا روی سفره می‌چیدند. این جوانه‌ها نمادی از رشد، زندگی، پاکی و پایداری طبیعت بود. مردم در جشن بهمنگان، با حضور در خانه بزرگان خانواده یا دیدار با دوستان و آشنایان، صمیمیت و احترام خود را ابراز می‌کردند. این دید و بازدیدها معمولاً با آوردن هدایای کوچکی نمادین مانند گل‌های طبیعی، نقل و نبات، آجیل، میوه یا پارچه‌های رنگارنگ همراه بوده و در بسیاری از خانواده‌ها، رسم بر این بوده است که کوچکترها به دیدار بزرگترها بروند و از آنها دعای خیر بگیرند. در مقابل، بزرگترها نیز با گفتارهای نیک، آرزوهای خیر و هدایا، محبت خود را نشان می‌داده‌اند. این سنت، نه‌تنها پیوندهای خانوادگی را مستحکم‌تر بلکه بستری برای انتقال آموزه‌های اخلاقی، فرهنگی و دینی به نسل‌های جوان‌تر را فراهم می‌کرد.