پیام تاریخ، تمدن و فرهنگ مادستان
|ISNN: 2322-4665|

روزنامه همدان پیام

www.HamedanPayam.com

سه شنبه ● ۲۵ اسفندماه ۱۳۹۴ ● ۵ جمادی‌الثانی ۱۴۳۷ ● ۱۵ مارس ۲۰۱۶
سال یازدهم ● شماره ۲۵۹۸ ● ۸ صفحه روزنامه + نیازمندی‌ها ● ۵۰۰ تومان

خبر
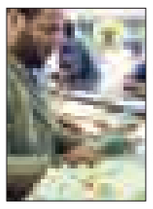
بانک‌ها سپرده‌های مردم را از استان خارج نکنند
آ۳

ایران

رقابت ریاست خبرگان بین چه کسانی است؟
آ۴

جامعه
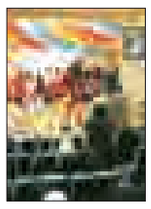
موازی‌سازی‌ها باید از بین برود
آ۵

گوناگون
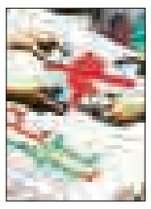
امسال کتاب عیدی می‌دهیم
آ۸

بازشماری آرا در برخی حوزه‌های انتخابیه
آ۴

شهرداری منطقه ۴ با چهره‌ای متفاوت به استقبال بهار می‌رود
آ۳

کانال خبری همدان پیام در تلگرام
https://telegram.me/hamedapayam

آغاز رسمی ستاد خدمات سفر امروز انجام می‌شود

استاندار: عید مقدمه گردشگری تابستان است

▪ راهنمایی مسافران در ورودی شهر انجام شود

آ۲

جشن باستانی را به شادی برگزار کنیم

«چهارشنبه» برای سور است نه سوز

آ۵

رغبت مادستانی‌ها برای خرید از دست‌فروشان

آ۶

معاون اجتماعی فرماندهی انتظامی از تدابیر استان برای چهارشنبه سوری می گوید

پلیس مخالف شادی مردم نیست اما اجازه اخلال نمیدهد

آ۳

پای صحبت‌های نوروزی میثم مصطفی‌جوکار:

خوردن آبمیوه نهایت تفریح یک کشتی‌گیر است!

آ۷

یادداشت روز

این کاهش اقتدار نیست؟!

از یکسال پیش تا کنون در بخشنامه و سخنانی در تریبون‌های مختلف در استان بر استفاده از محصولات داخلی تأکید شده است. تأکیداتی که در کلام آنچنان پررنگ و با قدرت ادا شده‌اند که تا چند هفته پس از آن برخی ادارات حتی در نوع نوشیدنی‌های پذیرایی جلسات احتیاط کرده و سعی بر استفاده از محصولات داخل استان کردند اما این تب زود به عَرق نشست و پس از آن با وجود تأکید چند باره مدیریت ارشد استان و حتی حرام دانستن استفاده از محصولات خارج از استان از سوی استاندار، شاهد چرخیدن در بر همان پاشنه سابق...

آ۲

یادداشت

روحانیت به میدان بیاید

چند سالی است که استان همدان در جنگ نرم وارد عرصه تقابل دینی و فرهنگی شده است. در این جنگ هرچند هجمه دشمنان، هجمه سنگینی است و با تمام توان وارد این عرصه شده‌اند اما توفیق چندانی نداشته است. زمانی همدان درگیر مذاهب خودساخته یا انگلیسی ساخته بود که اکنون از آن مذاهب خبری نیست و استان کمتر درگیر در این مسأله است. سابقه دینداری و یکتاپرستی مردم همدان، سابقه‌ای به قدمت تاریخ است، مردم استان همواره دیندار و یکتاپرست بوده‌اند و در رعایت اسلام و ایمان به خدا پس از اسلام آوردن نیز شهرت...

آ۲

۱۶ میلیارد در بخش شیرین‌سو هزینه شده است

امسال بیش از ۱۶ میلیارد تومان اعتبار در بخش شیرین‌سو هزینه شده است.

بخشدار شیرین‌سو در جلسه ستاد نوروزی بخش با اشاره بر اینکه روستا یک حوزه بکر است، گفت: این حوزه بکر را با یک برنامه‌ریزی منسجم و دقیق می‌توان به یک مکان گردشگری با ظرفیتی بالا برای جذب توریست تبدیل کرد.

به گزارش فارس، سید ایوب موسوی‌منور با اشاره به وجود ۲۷ روستای بخش شیرین‌سو که برخی از آنها دارای آثار باستانی و تاریخی هستند، افزود: باید با نگاه دقیق و هوشمندانه به روستاها، آنها را به درستی معرفی کنیم.

بخشدار شیرین‌سو با اشاره بر اینکه صنعت گردشگری از مهمترین منابع درآمد یک منطقه به حساب می‌آید، گفت: در همین راستا برخی از روستاهای این بخش با ظرفیت گردشگری بالا، توان بهره‌مندی از این اقتصاد را دارد.

وی در خصوص مکان‌های دیدنی و گردشگری این بخش به تالاب زیبا و بی‌نظیر شیرین‌سو، انستیتو پاستور اکنلو، روستای اکنلو، امامزادگان روستای مسجدین، موزه فسیل فیل دریایی و قلعه سنگی باشقورتاران اشاره کرد و افزود: ایام نوروز بهترین فرصت برای معرفی جاذبه‌ها و ظرفیت‌های گردشگری این بخش است.

موسوی‌منور در ادامه در خصوص پروژه‌های عمرانی اجرا شده در بخش شیرین سو در سالجاری به کلنگ‌زنی احداث دفتر امام جمعه شیرین‌سو با اعتبار ٤ میلیارد ریال، کلنگ‌زنی احداث گلخانه با سرمایه‌گذاری بخش خصوصی در روستای اکنلو با ٤٠ هزار میلیون ریال، کلنگ‌زنی پست هوایی عمومی در روستاهای اوزون‌دره، آبمشکین و اکنلو با ۹۸۰ میلیون ریال، تعویض سیم‌های مسی به کابل‌های خودنگهدار روستای باباخنجر با ۷۵۰ میلیون ریال، برق‌رسانی به ایستگاه گازرسانی روستاهای بشیک‌تپه و... با ۱۰۸ میلیون ریال، جدول‌گذاری معابر ۸ روستا با ۵ هزار میلیون ریال، بهسازی معابر در ١٤ روستای بخش شیرین‌سو با ٦ هزار و ۱۹۵ میلیون ریال اشاره کرد.

بخشدار از بهره‌مندی صددرصدی روستاهای بخش شیرین‌سو از نعمت گاز خبر داد و بیان کرد: آبرسانی به روستای چارلو، حفر چاه در روستای باباخنجر با اعتبار ۳۵ میلیون تومان، حفر چاه روستای چارسوق با ۲۰ میلیون تومان از دیگر پروژه‌های انجام شده در این بخش است.

موسوی‌منور در ادامه گفت: در سالجاری بیش از ١٦ میلیارد تومان در بخش شیرین سو برای اجرای پروژه‌های عمرانی، فرهنگی و خدماتی هزینه شده است.

بخشدار شیرین‌سو با اشاره به اینکه ۹۰ درصد بهسازی روستاهای بخش شیرین‌سو به پایان رسیده است، بیان کرد: با بهسازی و مناسب‌سازی ٢٤ روستا پیش‌بینی می‌شود با همکاری بنیاد مسکن آسفالت‌ریزی ۵۰ درصد معابر روستایی نیز تا پایان سال آینده به اتمام برسد.

وی با اشاره به نگاه ویژه دولت تدبیر و امید در راستای اشتغالزایی در مناطق محروم اظهار کرد: در ۲ سال گذشته بیش از ۳۵۰ نفر در حوزه‌های دامداری، قالیبافی، مشاغل خانگی و کشاورزی از تسهیلات اشتغالزایی بهره‌مند شده‌اند.

نظر شورای نگهبان درباره طرح نحوه انتصاب اشخاص در مشاغل حساس

شورای نگهبان نظر خود را در مورد طرح نحوه انتصاب اشخاص در مشاغل حساس اعلام کرد.

به گزارش ایسنا، طرح نحوه انتصاب اشخاص در مشاغل حساس مصوب جلسه مورخ یازدهم بهمن ماه هزار و سیصد و نود و چهار مجلس شورای اسلامی در جلسه مورخ ١٧/١٢/١٣٩٤ شورای نگهبان مورد بحث و بررسی قرار گرفت که نظر این شورا به شرح زیر اعلام می‌شود:

۱- در ماده یک: ۱-۱- اطلاق انتصاب برخلاف استعلام صورت گرفته خلاف نظام اداری صحیح و مغایر بند ۱۰ اصل سوم قانون اساسی است.

۱-۲- اطلاق دستگاه‌های اجرایی موضوع ماده ۵ در خصوص دستگاه‌های تحت امر مقام معظم رهبری مدظله‌العالی مغایر اصل ۵۷ قانون اساسی است، همچنین اطلاق آن در مورد دستگاه‌های غیر از قوه مجریه، تداخل در امور قوای دیگر تلقی و مغایر اصل ۵۷ قانون اساسی شناخته شد.

۱-۳- در مورد مشاغلی که برای انتخاب و انتصاب اشخاص در قانون اساسی تشریفاتی خاص ذکر گردیده، مغایر اصول مربوطه است.

١-٤- با توجه به وجود دستگاه‌هایی همچون شورای عالی انقلاب فرهنگی و گزینش که با حکم حضرت امام راحل(ره) و اذن مقام معظم رهبری دام‌ظله‌العالی به وجود آمده یا مأموریت‌شان استمرار دارد، نسبت احکام مزبور در این قانون با مقررات مربوط به وظایف دستگاه‌های مذکور روشن نیست، پس از رفع ابهام اظهارنظر خواهد شد.

۲- در ماده ۲: ۲-۱- نظر به اینکه تشخیص بعضی از شرایط مذکور در این ماده از وظایف مراجع رسمی دیگر است، اظهارنظر در خصوص آن‌ها توسط وزارت اطلاعات واجد اشکال است.

۲-۲- تبصره ذیل بند (ب)، به نحو مذکور خلاف موازین شرع شناخته شد.

۲-۳- در بند (ث)، عبارات «فرق ضالّه و افکار انحرافی و عرفان‌های کاذب» ابهام دارند؛ پس از رفع ابهام اظهارنظر خواهد شد.

۲-٤- با توجه به اینکه در بند (چ)، عبارت «ضداسلام» قید گردیده است، این ابهام وجود دارد چنانچه اقدامات مذکور «ضد مذهب رسمی کشور» صورت پذیرد، فاقد اشکال است؛ بنابراین باید این عبارت نیز ذکر شود و الا ایراد دارد.

۲-۵- بند(ذ) از این جهت که روشن نیست آیا محکومیت مذکور، شامل هر نوع محکومیت ولو نامتناسب نیز می‌گردد، ابهام دارد؛ پس از رفع ابهام اظهار نظر خواهد شد.

۲-٦- در همه بندهای این ماده، چنانچه خلاف آن در مراجع صالحه قضایی اثبات و یا حکم برائت شخص صادر گردد، اشکال دارد.

۳- در ماده ۳: ۳-۱- صدر این ماده از این جهت که سازمان اطلاعات سپاه در حدود وظایفی که توسط مقام معظم رهبری مدظله‌العالی معین فرموده‌اند استقلال دارد، واجد اشکال بوده و مغایر اصل ۵۷ قانون اساسی شناخته شد.

۳-۲- فراز اخیر این ماده علاوه بر اینکه مبنیاً بر ایرادات سابق، واجد اشکال است کان‌لم‌یکن شدن انتصاب به نحو مذکور مخالف نظام اداری صحیح و مغایر بند ۱۰ اصل سوم قانون اساسی می‌باشد.

شهردار خبر داد

اختصاص ۶۰ میلیارد اعتبار به شهرداری کبودراهنگ

بیش از ٦٠ میلیارد ریال به شهرداری کبودراهنگ اختصاص یافت.

شهردار کبودراهنگ در گفت‌وگو با فارس گفت: امسال بیش از ۳۳ میلیارد ریال برای پروژه‌های عمرانی و ۲۷ میلیارد ریال در راستای هزینه‌های جاری، به کبودراهنگ اختصاص یافت.

رضا بلالی در خصوص پروژه‌های اجرا شده به تکمیل پاساژ کوثر، دیوارکشی و نصب نرده گلزار شهدا با هزار و ۳۰۰ میلیون ریال و احداث مغازه‌های گلزار شهدا با ۳۲۰ متر مربع و اعتبار هزار و ٤٠٠ میلیون ریال اشاره کرد.

وی با اشاره به بهسازی پارک لاله گفت: کف‌سازی محل بازی کودکان، اجرای آب‌نما و کف‌سازی استخر، تکمیل المان شهدا با ۵۰۰ میلیون ریال، بهسازی بازار روز خیابان با ٦٠٠ میلیون ریال، خط‌کشی معابر بلوار بعثت، خیابان‌های مطهری، باهنر، میدان ولایت، میدان نیروی هوایی به متراژ ۱۰ کیلومتر و با اعتبار ۲۰۰ میلیون ریال، پیاده‌روسازی معابر بلوار شهید رجایی و مدرس با هزار و ۲۰۰ میلیون ریال، پیاده‌روسازی خیابان مطهری با هزار و ۲۰۰ میلیون ریال از جمله این پروژه‌هاست.

شهردار کبودراهنگ بیان کرد: امسال با خرید قیر و بستن قرارداد با کارخانه برای تولید آسفالت بیش از ۲ هزار و ۸۰۰ میلیون ریال صرفه‌جویی شد.

بلالی کل اعتبارات هزینه شده در بخش آسفالت را ۱۳ هزار و ٦٠٠ ریال دانست و گفت: زیرسازی معابر بلوار شهید چمران، شهرک ولیعصر، خیابان ۹ دی به میزان ۷ هزار متر مکعب، تکمیل پارک بانوان در احداث سرویس بهداشتی و نصب دستگاه ورزشی با ۷۰۰ میلیون ریال، پوشش کانال روبه‌روی مدرسه علامه و خیابان ارغوان به میزان ۲۰۰ متر طول و با ۲۵۰ میلیون ریال و بهسازی میدان بهری با ١٤٠ میلیون ریال از دیگر اقدامات مهم بوده است.

وی ایجاد شهری آباد و سرسبز و استفاده از نظریات و پیشنهادات شهروندان در پیشبرد اهداف را از برنامه‌های شهرداری دانست.

نوبت دوم

آگهی مناقصه عمومی (یک مرحله‌ای)

شرکت شهرک‌های صنعتی استان همدان در نظر دارد پروژه‌های مندرج در جدول زیر را از طریق مناقصه عمومی یک مرحله‌ای به پیمانکاران واجد صلاحیت و دارای رتبه‌بندی از معاونت نظارت راهبردی رئیس جمهور واگذار نماید. لذا از پیمانکاران واجد شرایط دعوت به عمل می‌آید از تاریخ درج آگهی نوبت دوم به مدت ۳ روز کاری برای خرید اسناد- مناقصه به آدرس این شرکت واقع در همدان خیابان جهاد روبروی خیابان آزاد پلاک ۱۳۷ مراجعه نمایند. (تاریخ درج آگهی نوبت دوم ۹۴/۱۲/۲۵ می‌باشد)

نام پروژه	برآورد اولیه (میلیون ریال)	محل تأمین اعتبار	مدت پیمان (ماه)	مبلغ فروش اسناد- بانک ملت (ریال)	رشته و پایه مورد نیاز	فهارس بهای پایه برآورد اولیه	مبلغ تضمین شرکت در مناقصه (ریال)	شماره حساب برای واریز سپرده شرکت در مناقصه (بانک ملت)	نوع مناقصه
احداث شبکه داخلی گاز شهرک صنعتی بوعلی۲	۴/۱۵۷	عمرانی و غیرعمرانی	۶	۵۰۰/۰۰۰	تأسیسات-۵	خطوط لوله گاز شهری سال ۹۴ وزارت نفت و اقلام قیمت مقطوع	۱۹/۰۰۰/۰۰۰	۵۵۶۸۵۲۱۵۰۱	یک مرحله‌ای
احداث شبکه خط انتقال آب شهرک صنعتی نهاوند	۲/۱۶۰	عمرانی و غیرعمرانی	۴	۵۰۰/۰۰۰	آب-۵	شبکه توزیع آب روستایی سال ۹۴	۱۳/۰۰۰/۰۰۰	۵۵۶۸۵۲۱۵۰۱	یک مرحله‌ای
احداث شبکه روشنایی تعدادی از معابر شهرک صنعتی ملایر ۲	۲/۷۵۶	عمرانی و غیرعمرانی	۳	۵۰۰/۰۰۰	نیرو-۵	تأسیسات مکانیک و برقی و توزیع آب و ابنیه سال ۹۴	۱۲/۰۰۰/۰۰۰	۵۵۶۸۵۲۱۵۰۱	یک مرحله‌ای

خلاصه شرایط شرکت در مناقصه:

۱-نوع تضمین شرکت در مناقصه: به استثناء تضمین‌های معتبر موضوع آئین‌نامه تضمین برای معاملات دولتی، هیچگونه سند و اوراق دیگری از قبیل چک عادی و بین بانکی و سفته و... بابت سپرده شرکت در مناقصه مورد قبول نمی‌باشد و در صورت عدم رعایت، پیشنهاد رد می‌شود.

۲-ارائه فیش بانکی و معرفی‌نامه کتبی بابت خرید اسناد مناقصه واریز شده به حساب جاری جام شماره ۵۵۶۸۵۲۱۰۶۳ بانک ملت.

۳-پیشنهاد دهندگان می‌بایست دارای رتبه‌بندی و صلاحیت فنی و توان مالی و امکانات و ماشین‌آلات لازم و سابقه در اجرای پروژه‌های زیربنایی مرتبط باشند و مدارک و مستندات مربوطه را به اسناد مناقصه منضم نمایند. (آخرین مهلت تحویل پاکات به دبیرخانه شرکت تا ساعت ۱۳ روز پنج‌شنبه مورخ ۹۵/۱/۱۹ می‌باشد)

۴-ارائه کد اقتصادی و همچنین کد کاربری پایگاه ملی مناقصات کشوری به آدرس http://lots.mporg.ir و شناسه ملی و کدپستی برای کلیه پیمانکاران الزامی است.

۵-حضور شرکت‌کنندگان در جلسه بازگشایی پاکات مناقصه با ارائه معرفینامه کتبی آزاد است (جلسه بازگشایی پاکات مناقصه روز شنبه مورخ ۱۳۹۵/۱/۲۱ ساعت ۱۰ صبح)

۶-سایر شرایط در اسناد مناقصه درج گردیده است.

۷-برای کسب اطلاعات بیشتر با تلفن‌های ۸-۳۸۲۳۵۸۰۶-۰۸۱ امور اجرایی یا مالی تماس حاصل فرمائید.

شرکت شهرک‌های صنعتی استان همدان

پیام تاریخ، تمدن و فرهنگ مادستان
The Message Of Madestan's History & Civilization & Culture
روزنامه همدان پیام
۲
سه شنبه ● ۲۵ اسفندماه ۱۳۹۴ ● شماره ۲۵۹۸
خبر
khabar@hamedanpayam.com

آماده‌باش ۱۵۰ آتش‌نشان برای «چهارشنبه‌سوری»

مدیرعامل سازمان آتش‌نشانی همدان از آماده‌باش ۱۵۰ آتش‌نشان و ۳۸ خودروی این سازمان در شب چهارشنبه آخر سال خبر داد.

مسعود دهبانی‌صابر در گفت‌وگو با ایسنا، با بیان اینکه در ۹ ایستگاه همدان نیروهای آتش‌نشانی آماده‌باش صددرصدی خواهند داشت، افزود: در ۷ نقطه از شهر نیز خودروهای آتش‌نشانی مستقر می‌شوند.

وی از گشت موتورسوارهای دارای کپسول اطفای حریق در مناطق پرخطر خبر داد و اظهار کرد: برای اجرای این طرح ۲ دستگاه موتورسیکلت درنظر گرفته شده است.

دهبانی‌صابر با اشاره به توزیع ۲ هزار بروشور با موضوع ایمنی در چهارشنبه سوری و ایام نوروز تصریح کرد: هزار پوستر نیز با مضمون هشدارهای ایمنی در مدارس، ادارات و سطح شهر نصب شده است.

وی خاطرنشان کرد: به منظور سرعت در خدمت‌رسانی به مردم در صورت بروز حادثه، نزدیک به ۲۰ کپسول اطفای حریق هم در اختیار مأموران نیروی انتظامی قرار داده شده است.

مدیرعامل سازمان آتش‌نشانی همدان در پایان گفت: در راستای سرعت در خدمت‌رسانی دستگاه‌های مختلف در صورت بروز سوانح در چهارشنبه آخر سال، سازمان آتش‌نشانی آمادگی لازم در پذیرش دستگاه‌های خدمت‌رسان در تمامی ایستگاه‌های این سازمان را دارد چرا که اگر در صورت بروز حادثه نیروهای دستگاه‌های مختلف در یک مسیر به امدادرسانی بپردازند، تعللی در خدمت‌رسانی به آسیب‌دیدگان به وجود نمی‌آید.

آغاز رسمی ستاد خدمات سفر امروز انجام می‌شود

استاندار: عید مقدمه گردشگری تابستان است

▪ راهنمایی مسافران در ورودی شهر انجام شود

این هشتمین‌بار بود که اعضای ستاد خدمات اجرایی سفر گرداگرد میز سالن جلسات شهدای استانداری نشستند تا آخرین برنامه‌های میزبانی را به کمیته‌های دیگر ارائه کنند. این‌بار استاندار همدان نیز در جلسه حضور داشت. قرار است امروز ساعت ۱۱ صبح مانوری از برنامه‌های کمیته‌های ۱۰گانه ستاد در شهر همدان برگزار شود. این رزمایش بیانگر میزان آمادگی استان برای میزبانی از گردشگران نوروزی ۱۳۹۵ است.

استاندار همدان بر این باور است که به دلیل شرایط خاص اقلیمی استان میزبان گردشگران بیشتری نسبت به سال گذشته است و این پیش‌بینی وی را بر آن داشته است تا اعضای ستاد خدمات سفر را بسیج کند تا همدان با دستانی پر به میزبانی گردشگران رود.

نیکبخت صراحتاً به خدمات‌رسانان به گردشگران عنوان کرد: به‌گونه‌ای از مسافران میزبانی کنید که در تابستان پیش رو شاهد بازگشت مسافران نوروزی در آماری بالاتر باشیم؛ چراکه پتانسیل‌ها و ظرفیت‌های همدان به‌گونه‌ای است که می‌تواند در جایگاه استان‌های گردشگرپذیر نقشی تأثیرگذار داشته باشد.

نیکبخت در خصوص ستاد تسهیلات سفر بیان کرد: باید به مسافران راهنمایی‌های لازم انجام شود چراکه سال گذشته در بحث راهنمایی‌ها اعتراضاتی داشتند و انجام راهنمایی در ورودی شهر کار درستی است زیرا مسافران برای دریافت اطلاعات گردشگری نباید مسافت زیادی را در شهر طی کنند. وی با بیان اینکه نیازها و مایحتاج مسافران باید تأمین و نظارت بر قیمت‌ها نیز انجام شود، ادامه داد: قیمت و کیفیت ارزاق عمومی برای مسافران و مردم نظارت شود.

استاندار همدان با تأکید بر اینکه صنعت و معدن باید حتماً بر مایحتاج مردم و مسافران نظارت داشته باشد، اظهار کرد: نانوایی‌ها خیلی مهم هستند زیرا همه مسافران و مردم به نان نیاز دارند و باید برای تأمین آن مشکلی ایجاد نشود.

وی با اشاره به اینکه سال گذشته به خوبی از مسافران پذیرایی شد اما انتظار داریم امسال بهتر و شایسته‌تر از سال گذشته از میهمانان نوروزی استقبال شود، بیان کرد: عید مقدمه گردشگری بعدی است چراکه پس از تعطیلی مدارس در تابستان افرادی که در عید به همدان سفر کرده‌اند دیگران را تشویق به سفر می‌کنند.

نیکبخت با بیان اینکه صدا و سیما باید بیشتر ورود پیدا کند و حتی برنامه‌هایی در شبکه‌های سراسری داشته باشد، افزود: از رسانه‌ها تقاضا دارم در ایام نوروز اهتمام لازم را در زمینه معرفی ویژگی‌های استان داشته باشند زیرا در همه شرایط همکار خوبی برای همه ما هستند.

۲۵ بازارچه و ۲۰ سفره هفت سین

مدیرکل میراث فرهنگی، صنایع دستی و گردشگری استان همدان در این نشست با اشاره به اینکه دستورالعمل ساماندهی برای فرمانداران و کمیته‌های ذیل ستاد تسهیلات خدمات سفر ابلاغ شده است، اظهار کرد: دبیرخانه ستاد تجهیز و راه‌اندازی شده است و هماهنگی‌های لازم برای ساماندهی ۲۵ بازارچه در استان همدان نیز صورت گرفته است. علی مالمیر با اشاره به اینکه ۲ هزار متر مربع بنر خوشامدگویی در استان همدان طراحی شده است، بیان کرد: فرم‌های نظرسنجی برای انجام نظرسنجی از ۸۰۰ نفر نیز تهیه شده که در ایام تعطیلات انجام می‌شود. وی از هماهنگی لازم برای استقبال از مسافران در ورودی‌های شهر خبر داد و افزود: هماهنگی برای برپایی ۲۰ سفره هفت‌سین در نقاط تاریخی و فرهنگی استان نیز انجام شده است.

مالمیر با بیان اینکه هماهنگی برای اجرای ۲۸ ویژه برنامه موسیقی و موسیقی سنتی در نقاط فرهنگی انجام شد، افزود: برای استفاده از ۳۵ راهنمای آموزش دیده نیز برنامه‌ریزی لازم انجام شده است.

وی از آماده بازدید بودن برج قربان و حمام کلیمیان برای نوروز خبر داد و گفت: برای رفاه حال گردشگران پارکینگ و بوفه در سایت هگمتانه نیز پیش‌بینی شده است.

۶ هزار نیروی پلیس در طرح نوروزی

فرمانده انتظامی استان همدان از آمادگی ۶ هزار نیروی پلیس در طرح نوروزی ۹۵ در همدان خبر داد و گفت:این نیروها در حوزه‌های امنیتی، ترافیکی و انتظامی از ۲۵ اسفندماه جاری در دو نوبت مشغول خدمت می‌شوند. مهدیان نسب بیان کرد: ۲۴ نقطه حادثه خیز در جاده‌های استان شناسایی شده که ۱۸ نقطه توسط سازمان راه و شهرسازی همدان رفع شد، ضمن اینکه بلوار آیت‌ا... نجفی و میدان نیایش همدان در سال ۹۴ یک فوتی نداشتیم. وی با بیان اینکه مسیرهای ورودی غار علیصدر نیازمند نصب تابلوهای راهنما است، افزود: ۵ نقطه از جمله ۳ راهی گل تپه به گاو زبان، میدان نیایش به سمت هارون آباد، شیرین سو به سمت علیصدر، ۳ راهی خلعت آباد و غیره نیازمند نصب تابلوهای راهنما است.

ظرفیت اسکان مسافر در استان همدان ۳۷ هزار و ۷۱۲ نفر است

معاون اجتماعی، فرهنگی و گردشگری شهرداری همدان گفت: ظرفیت اسکان مسافر در استان همدان در ایام نوروز ۳۷ هزار و ۷۱۲ نفر است. محمدرضا بیاناتی با اشاره به اینکه در چهار حوزه ۲۲۵ سرفصل کاری در نظر گرفته شده است، اظهار کرد: از ۲۸ اسفندماه آمادگی پذیرش میهمانان نوروزی در یادمان عین‌القضات وجود دارد. وی با بیان اینکه سال گذشته حداقل ظرفیت برای اسکان مسافران در شهر همدان ۱۶ هزار و ۴۳۱ نفر و حداکثر ۲۴ هزار و ۳۲۳ نفر بود، ادامه داد: ظرفیت اسکان مسافر استان در ایام نوروز ۳۷ هزار و ۷۱۲ نفر است. معاون اجتماعی، فرهنگی و گردشگری شهرداری همدان با بیان اینکه نمایشگاه بین‌المللی همدان سه سالن را در اختیار اسکان قرار داده است، ادامه داد: این سه سالن ظرفیت ۱۲۰ تخته چادر و ۶۰۰ نفر در شبانه‌روز را دارد. وی با بیان اینکه اردوگاه ابوذر نیز ۲۵۰ تخت دارد و ظرفیت نصب ۲۰ تخته چادر در اردوگاه وجود دارد، افزود: حسینیه‌های همدان نیز برای اسکان مسافر پای کار هستند و در ایام اربعین ۲۲ هزار نفر در حسینیه‌ها برای یک شب اقامت داده شدند. بیاناتی با بیان اینکه هتل‌ها در استان دارای ۳۶۰ اتاق وهزار و ۱۱۷ تخت هستند، بیان کرد: در شهر همدان هتل‌ها ۵۶۰ تخت دارند.

احتمال بارش برف نیز وجود دارد

مدیرکل هواشناسی استان همدان نیز در ادامه با بیان اینکه سامانه جدیدی وارد استان همدان شده است که از بعدازظهر و اواخر روز تاثیرگذار خواهد بود، اظهار کرد: فردا تا حدودی هوا صاف می‌شود. مهرداد حسینی با بیان اینکه اواخر روز چهارشنبه بارها شدت پیدا می‌کند، بیان کرد: در روزهای چهارشنبه و پنجشنبه با کاهش هشت درجه‌ای دما روبه‌رو خواهیم بود. وی با تأکید بر اینکه احتمال بارش برف نیز وجود دارد، ادامه داد: شدت بارش‌ها در روزهای چهارشنبه و پنجشنبه زیاد است و پیش‌بینی می‌شود در استان‌های آذربایجان غربی، آذربایجان شرقی، اردبیل، کردستان و همدان بیش از ۳۰ میلی‌متر بارش رخ دهد.مدیرکل هواشناسی استان همدان در پایان با بیان اینکه توصیه‌های لازم به جهاد کشاورزی در راستای جلوگیری از سرمازدگی داده شده است، بیان کرد: پیش‌بینی می‌شود دوم فروردین ماه بارندگی در استان وجود داشته باشد.

فعالیت ۶۰ دستگاه اتوبوس ویژه در پنج شنبه آخر سال

مدیرعامل سازمان اتوبوسرانی همدان از فعالیت ۶۰ دستگاه اتوبوس ویژه باغ بهشت در سطح شهر همدان خبر داد.

محمد پوروخشوری در گفت‌وگو با فارس از شست‌وشوی اتوبوس‌های شهری به مناسبت ایام نوروز در همدان خبر داد و اظهار کرد: روزانه ۳۰ تا ۴۰ دستگاه اتوبوس شست‌وشو می‌شود تا اتوبوس‌های تمیزتری در روزهای عید به ارائه خدمت بپردازند.

وی با بیان اینکه این روزها تعدادی از اتوبوس‌های تعمیری وارد ناوگان اتوبوسرانی شد، خاطرنشان کرد: روزهای پایانی سال حجم تقاضای سفر بیشتر می‌شود که امیدواریم با تعداد اتوبوس‌های موجود پاسخگوی نیاز همشهریان باشیم.

مدیرعامل سازمان اتوبوسرانی همدان با بیان اینکه ساعت کاری نیروهای ناوگان تا ۲۱ و ۳۰ و ۲۲ افزایش پیدا کرده است، گفت: بستگی به تقاضای سفر در خیابان خاص، ساعت کاری نیز متفاوت خواهد بود.

وی با اشاره به پنجشنبه آخر سال بیان کرد: بسیاری از همشهریان در این روزها قصد رفتن به باغ بهشت را دارند که ۶۰ دستگاه ویژه برای این منظور در نظر گرفته شده است.

پوروخشوری با بیان اینکه این تعداد اتوبوس از خیابان شهدا به سمت باغ بهشت و بالعکس فعال خواهد شد، گفت: پایانه موقتی در باغ بهشت احداث می‌شود که اقدامات اولیه در حال انجام است.

وی از فعالیت ۸ دستگاه اتوبوس گردشگری در ایام عید خبر داد و افزود: این اتوبوس‌ها در مسیرهای گردشگری نظیر آرامگاه بوعلی و باباطاهر، برج قربان، گنبد علویان، گنجنامه و ... که امکان تردد اتوبوس وجود دارد به ارائه خدمات خواهند پرداخت.

مدیرعامل سازمان اتوبوسرانی همدان تصریح کرد: سال گذشته این طرح اجرا شد و بازخورد خوبی در میان مسافران داشت که امسال نیز تعداد ناوگان را افزایش دادیم و اطلاع‌رسانی نیز کامل‌تر شد.

وی با بیان اینکه از ۲۹ اسفند ماه در ۱۲ نقطه شهر ۱۲ بنر نصب خواهد شد که در آن مسیر رفت و برگشت اتوبوس گردشگری مشخص می‌شود، گفت: این اقدام باعث کاهش ترافیک و کمک به مسافرانی که با مسیرهای گردشگری آشنا نیستند، خواهد شد.

پوروخشوری از افتتاح ۶ دستگاه مگاترانس در این هفته خبر داد و افزود: بر اساس قول‌هایی که قبلاً داده شده بود این اقدام به احتمال بسیار در روز پنجشنبه یا جمعه صورت می‌گیرد.

آمادگی مرکز فوریت‌های پزشکی برای چهارشنبه آخر سال

رئیس مرکز مدیریت حوادث و فوریت‌های پزشکی همدان از آمادگی نیروهای این مرکز در چهارشنبه آخر سال و گزارش چند مورد خبر داد.

حبیب معصومی با اشاره به آغاز طرح امداد نوروزی از ۲۵ اسفند ماه امسال تا ۱۵ فروردین سال آتی، اظهار کرد: در این مدت حدود ۳۵۰ نفر از نیروهای عملیاتی و ستادی مرکز حوادث و فوریت‌های پزشکی استان به ارائه خدمت خواهند پرداخت.

وی با بیان اینکه ۸۱ آمبولانس در اختیار نیروهای ستادی و عملیاتی قرار خواهد گرفت، خاطرنشان کرد: اتوبوس آمبولانس، اتاق عمل سیار، اورژانس هوایی و ... تجهیزات پشتیبانی آماده به خدمت در طرح نوروزی است. رئیس مرکز مدیریت حوادث و فوریت‌های پزشکی همدان با بیان اینکه در ۴۶ پایگاه جاده‌ای و شهری و اورژانس هوایی ارائه خدمت خواهد شد، گفت: کلاس‌های آموزشی برای آمادگی نیروها و جلسات درون‌سازمانی و برون‌سازی پیش از اجرای طرح برگزار شده و هماهنگی لازم با سازمان‌ها نیز صورت گرفته است.

وی با بیان اینکه لیست کشیک‌های مرکز حوادث و فوریت‌های پزشکی به مراکز مربوطه ارسال شده است، افزود: ۱۴ هزار پمفلت آموزشی در خصوص بحث‌های معصومی با بیان اینکه نیروهای امدادی در سطح شهر، جاده‌ها، میادین اصلی، ورودی و خروجی شهرها و در حوالی پایگاه‌ها به صورت عوامل ۱۱۵ و آمبولانس استقرار دارند، گفت: در این ایام بنرهای تبلیغاتی نیز در نقاط مختلف شهر نصب خواهد شد.

وی از راه‌اندازی ۱۱ ایستگاه سلامت در ایام نوروز خبر داد و افزود: نیروهای امدادی در چادرها مستقر می‌شوند و نکات لازم را در بحث پیش بیمارستانی و راهنمایی در خصوص بهداشت و درمان به مراجعه‌کنندگان گوشزد می‌کنند.

رئیس مرکز مدیریت حوادث و فوریت‌های پزشکی استان همدان از آمادگی نیروهای مرکز حوادث و فوریت‌های پزشکی در چهارشنبه آخر سال خبر داد و افزود: تمام عوامل در آماده‌باش کامل هستند.

وی با بیان اینکه تا این ساعت گزارشی از حوادث و مجروحین ارائه نشده است، گفت: با هماهنگی نیروی انتظامی و دستگاه‌های امدادی استقرار نیروها در روز چهارشنبه آخر سال صورت خواهد گرفت.

معصومی افزود: نقاط حادثه‌خیز توسط نیروی انتظامی مشخص و بلوک‌بندی شده است.

یادداشت روز

این کاهش اقتدار نیست؟!

از یکسال پیش تا کنون در بخشنامه و سخنانی در تریبون‌های مختلف در استان بر استفاده از محصولات داخلی تأکید شده است. تأکیداتی که در کلام آنچنان پررنگ و با قدرت ادا شده‌اند که تا چند هفته پس از آن برخی ادارات حتی در نوع نوشیدنی‌های پذیرایی جلسات احتیاط کرده و سعی بر استفاده از محصولات داخل استان کردند اما این تب زود به عَرق نشست و پس از آن با وجود تأکید چند باره مدیریت ارشد استان و حتی حرام دانستن استفاده از محصولات خارج از استان از سوی استاندار، شاهد چرخیدن در بر همان پاشنه سابق بوده‌ایم.

افسوس و تأسف آنجایی بیشتر می‌شود که هر روز بر کارگاه‌های نیمه‌فعال یا تعطیل شده استان در سال‌های اخیر افزوده و بیکاری همچنان معضل مانده اما عاملان و تصمیم‌گیران در مراکز دولتی بدون توجه به این مشکلات و غیرمسئولان در خرید خدمات و محصولات به دنبال خارج از استان پیگیر بوده‌اند.

با ادامه چنین روندی هرچند وقت یکبار شاهد سفارش‌دهی خدمات و اقدام مورد نیاز به تولیدکنندگان خارج از استان بوده‌ایم که آخرین نمونه و مصداق درشت آن، سفارش چاپ و نشر پیک‌های نوروزی دانش‌آموزان به خارج از استان بوده است.

این در حالیست که در تأکیدات و جملات تریبونی مدیریت ارشد استان یا بخشنامه‌ای که مهرماه سال گذشته از سوی مدیریت اداره کل اقتصاد و دارایی استان به ادارات صادر شد بر استفاده از محصولات تولید داخل استان برای حمایت از سرمایه‌گذاری داخلی تأکید مؤکد شده بود. حال چه عاملی موجب شده که جملات پرحرارت و بخشنامه "قاطع نوشت" این چنین با فراموشی و بی‌توجهی روبه‌رو شوند به نحوه مدیریت و اقتدار درونی مدیران بازمی‌گردد. دلیل آن در زیر می‌آید؛

۱- هنگامی که یک مجموعه حرکتی را آغاز می‌کند، درجه اهمیت آن را در سیستم مدیریت از بالا به پایین کشور ما این چنین است!- نوع بیان و رفتار مدیر ارشد در صدور دستورات تعیین می‌کند. در واقع هرچه قدر هم دستورالعمل‌ها ضرورت داشته باشند تا لحن قاطعانه و کلمات تأکیدی و هشداری بیان‌کننده آن نباشد نباید انتظار جدی گرفته شدن آن از سوی مدیران میانی و مسئولان مربوطه را داشت. البته این به معنای بی‌مسئولیتی و استنکاف مدیران دولتی از انجام وظایف نیست اما از آنجایی که در مدیریت سنتی ایران معمولا در مقابل حرکات جدید و تحول‌آفرین مقاومت منفی آغاز می‌شود و کمتر کسی دل به پذیرش ریسک آن می‌دهد کلام قاطعانه و با ضمانت اجرا و رفتار مجدانه و مستمر، لازم نسبی و نه مکفی در اجرای دستورات است. در موضوع استفاده نَشدن از تولیدات خارج از استان در ادارات دولتی اگرچه چندین جلسه با حضور استاندار برای آن تشکیل شد و تأکیداتی هم صورت گرفت اما پس از آن در مقابل رفتارهای برخی ادارات که باز هم به برون‌سپاری سفارشات خود ادامه دادند، برخورد آشکاری صورت نگرفت و یا از آنسو نسبت به اندک اقدامات انجام شده در این راستا تشویق و تأکیدی نداشتند.

چنین کم‌صدایی در بیان دستورالعمل درون‌سپاری محصولات مورد نیاز بر اساس تجربه و سیاق مدیریتی کشور کمکی به القائات ذهنی مدیران ریسک‌ناپذیر و کم‌تحرک و البته عده‌ای سودجو می‌باشد که اثرات پنهان اما بسیار آسیب‌رسان آن را می‌توان در شهرک‌های صنعتی و ازدحام بیکاران در میادین اصلی شهرها دید.

۲- آنچنان که گفته شد در شیوه‌های رایج صرف به کارگیری کلام قاطعانه و تأکیدی پاسخگو نخواهد بود و نیاز به مکمل‌های دیگری داردکه نظارت و پیگیری مستمر یکی از آن‌هاست. نظارتی که مجدانه و مسئولانه پیگیر اجرای دستورالعمل یاد شده باشد. حتی تشکیل ستاد یا کمیته‌ای ویژه برای این موضوع ضرورت دیده می‌شد تا با اهرم مضاعف نظارت بر عملکردهای ایجابی و سلبی دستگاه‌ها انجام پذیرد. در این میان اما پیگیری این موضوع تنها روی دوش استاندار و بخشی هم بر مدیریت اقتصاد و دارایی استان بوده که چند ماهی است دیگر از آن هم خبری نیست.

حتی در برهه‌ای برخی تولیدگران نیز اعتراضاتی به ادامه برون‌سپاری‌ها داشتند که با واکنش نه‌چندان مناسب استاندار مواجه شد که شاید در اطمینان‌بخشی به مدیران بی‌خیال کمک کرد.

۳- در موقعیت کنونی و رکود اقتصادی استان، تنها کسانی که بیشتر از همه باید پاسخگوی چرایی اجرا نشدن دستورالعمل باشند،شخص استاندار و مدیریت اقتصاد و دارایی هستند که این موضوع را رسانه‌ای کردند.

یکسال و نیم پس از صدور بخشنامه اقتصاد و دارایی و ۱۱ ماه پس از حرام دانستن استفاده از کالای خارجی در حالیکه در استان نمونه آن وجود دارد، نوبت به پاسخگویی این دو مقام مسئول دولتی در استان است تا گزارش دهند که تا چه حد در اجرایی شدن این دستورالعمل‌ها موفق بوده‌اند و با وجودتأکیدات چگونه است که باز هم دستگاهی کار انتشار پیک‌های نوروزی را با وجود چاپخانه‌های فعال در استان به تهران می‌سپارد.

۴- می‌توان گفت که مسئولیت اجرا نشدن این مصوبه بر عهده کسانی است که با آب‌وتاب وعده و تأکید اجرای آن را به جامعه و رسانه‌ها دادند. با وضعیت کنونی و عملکرد دستگاه‌ها در اجرای این دستورالعمل این تلقی ناخواسته به وجود می‌آید که سخنان مدیریت ارشد استان حتی از نوع قاطعانه آن در بین دستگاه‌های اجرایی خریداری ندارد و این بازهم ناخواسته کاهش اقتدار استاندار را به ذهن متبادر می‌کند. آیا این به معنی کم‌اقتدار شدن استاندار نیست که یکسال و نیم پس از یک بخشنامه و چند ماه پس از تأکید خود اینچنین با دست خالی در اجرای دستورالعمل مواجه شود؟ اجرای ضعیف و نامطلوب دستورالعمل حیاتی برای اقتصاد استان نه تنها به پای استاندار نوشته می‌شود بلکه در صورت پیگیری نکردن ویژه آن ذهنیات ناخواسته به نتیجه‌گیری‌هایی ختم می‌شود که ابتدایی‌ترین آن کاهش اعتماد بخش تولید و اقتصاد استان به وعده‌ها و سخنان مدیران ارشد است.

shenide@hamedanpayam.com

شنیده‌ها

۱- نمایندگان استان در مجلس دهم با استاندار دیدار داشته‌اند. گویا این دیدار در پنجشنبه شب گذشته و در دفتر تهران استانداری برگزار شده است. گفتنی است استان همدان نخستین استانی بوده که این نوع دیدار را برگزار کرده است.

۲- طرح زیباسازی ورودی‌های استان، دست مطالعه است. گویا یک شرکت طراحی این مطالعه را انجام می‌دهد. گفتنی است نخستین مطالعه این شرکت از ورودی از سمت تهران انجام خواهد شد.

۳- احزاب در حال برنامه‌ریزی برای آغاز فعالیت‌های سال نو با عید دیدنی هستند. گویا این برنامه‌ها با حضور در تهران اجرا خواهد شد. گفتنی است احزاب استان در انتخابات اخیر نقش‌آفرینی خوبی داشتند.

۴- دعوتنامه حضور در نمایشگاه اختصاصی ایران در مسکو برای تجار استان ارسال شده است. گویا این نمایشگاه از ۲۲ اردیبهشت سال ۹۵ برگزار می‌شود. گفتنی است مواد غذایی مانند لبنیات و محصولات کشاورزی، صنایعی چون فرش و پوشاک، مصالح ساختمانی و توریسم می‌تواند مهمترین بازار هدف برای روس‌ها در کشور باشد.

۵- طرح استحصال و فرآوری خاویار به استان پیشنهاد شده است. گویا الگوی این اقدام، طرح اجرا شده در کهگیلویه‌وبویراحمد برای فرآوری خاویار است. گفتنی است برای نخستین‌بار در کهگیلویه‌وبویراحمد ۱۵ تن خاویار از مزارع پرورش ماهی استحصال خواهد شد.

یادداشت

روحانیت به میدان بیاید

چند سالی است که استان همدان در جنگ نرم وارد عرصه تقابل دینی و فرهنگی شده است. در این جنگ هرچند هجمه دشمنان، هجمه سنگینی است و با تمام توان وارد این عرصه شده‌اند اما توفیق چندانی نداشته است.

زمانی همدان درگیر مذاهب خودساخته یا انگلیسی ساخته بود که اکنون از آن مذاهب خبری نیست و استان کمتر درگیر در این مسأله است.

سابقه دینداری و یکتاپرستی مردم همدان، سابقه‌ای به قدمت تاریخ است، مردم استان همواره دیندار و یکتاپرست بوده‌اند و در رعایت اسلام و ایمان به خدا پس از اسلام آوردن نیز شهرت یافته‌اند.

عنوان دارالمؤمنین در کنار علمای مشهور و مجاهدی که از استان برخاسته و اسلام را تبلیغ و بسیاری را مسلمان کرده‌اند از جمله دلایل نصرت اسلام به دست مردمان این سرزمین در طول تاریخ اسلام است.

در این زمینه تلاش‌های میرسیدعلی همدانی در نوع خود قابل توجه است که به درستی با در نظر گرفتن تلاش‌ها و خدمات وی، میرسیدعلی همدانی را مروج و معرفی‌کننده اسلام در شبه قاره هند و بخشی از آسیای میانه می‌دانند.

علمای همدان در طول تاریخ هر یک نشان و آیتی از اسلام بوده‌اند و رفتار و مسلک و شیوه زندگی آن‌ها تبلیغ دین و تشویق مردم به مسلمانی بوده است.

نگاهی به زندگی آیت‌ا... شوندی، آیت‌ا... بهاری، آیت‌ا... معصومی و آیت‌ا... مفتح و بسیاری از علمای معاصر مؤید این مطلب است که پیوند بین روحانیت و مردم همواره به زیان دشمنان و توطئه‌گران بوده است. این علمای بزرگ همیشه بهترین ارتباط را با مردم داشته‌اند و آن‌ها را نسبت به نعمت دین اسلام و مسلمان بودن آگاه کرده‌اند و علاوه بر مسلمانان با غیرمسلمانان چنان رفتار کرده‌اند که نتیجه آن گرایش به اسلام و افزایش جمعیت مسلمانان جهان بوده است.

پس از انقلاب اسلامی ایران نیز که نتیجه پیوند روحانیت با مردم بود، دشمنان در توطئه‌های خود بخصوص در جنگ نرم با نظام جمهوری اسلامی به دنبال راه‌هایی برای جداسازی مردم از روحانیت رفته‌اند.

در این توطئه تلاش‌های بسیاری از سوی دشمنان انجام شده که همه آن‌ها با تلاش روحانیت و نهادهای مرتبط ناکام بوده است.

اما در تلاش جدید دشمنان با تابلوی حقوق بشر به تبلیغ مذاهب تکفیری روی آورده ودر گروی وعده‌هایی چون اقامت کشورهای اروپایی و... برخی جوانان را از دامان اسلام، جدا کرده‌اند.

این توطئه جدید بسیار حساب شده، برنامه‌ریزی شده است و برای مقابله با آن تنها اتکا به روش‌های سنتی پاسخگو نخواهد بود و لازم است روحانیت خود را به ابزار لازم برای مقابله با این توطئه، مجهز کند. روحانیت در عصر جدید برای ارتباط با جوانان باید به منطق و استدلال مجهز باشد و در کنار آن بتواند جوان را در مسیر لذت بردن از فضای معنوی واقعی قرار دهد.

دشمن برای جوانان ما هزینه بسیار می‌کند، اینکه برای مسیحیت تکفیری شبکه‌های بسیار ماهواره‌ای در حال تبلیغ هستند تا از این راه خود را جایگزین ارتباط قطع شده جوانان با روحانیت کنند، موضوعی است که به خوبی از میزان هزینه‌کرد و فعالیت‌های دشمنان حکایت می‌کند.

در این مسیر نباید اجازه داد روحانیت تخریب شود و روحانیت بدون اسلام یا اسلام منهای روحانیت در جامعه امکان بروز و ظهور یابد.

هر چقدر در حق روحانیت پرتلاش، خادم و محبوب و چهره‌های شناخته شده روحانی مانند آیت‌ا... محمدی اجحاف شود، قطعاً نتیجه آن بی‌اعتمادی برخی که قدرت تحلیل کمی دارند، به روحانیت خواهد بود. پس راه اول حفظ حرمت روحانیت شیعه بخصوص بزرگان و راه دوم حضور منسجم روحانیت در مناطقی است که به ظاهر دشمنان توفیقی داشته‌اند و اگر هشدار وزیر اطلاعات نسبت به گسترش مسیحیت در استان جدی گرفته نشود و روحانیت اقدامی نکنند، نباید انتظار پیروزی در این حوزه از جنگ نرم را داشت.

پیام تاریخ، تمدن و فرهنگ مادستان
The Message Of Madestan's History & Civilization & Culture
روزنامه همدان پیام
۳
سه شنبه ● ۲۵ اسفندماه ۱۳۹۴ ● شماره ۲۵۹۸
خبر
khabar@hamedanpayam.com

بانک‌ها سپرده‌های مردم را از استان خارج نکنند

استاندار همدان از بانک‌های استان خواسته که سپرده‌های مردم را در خارج از استان هزینه نکنند. به گزارش اداره کل روابط عمومی استانداری همدان، محمد ناصر نیکبخت پس از ظهر دیروز در کمیسیون هماهنگی بانک‌های استان، گفت: بانک‌ها نقش اساسی در تولید، اشتغال و پیشرفت کشور دارند و بدون حمایت بانک‌ها، هیچ کار اقتصادی موفقی شکل نخواهد گرفت.

وی افزود: همیشه در سمینارها و برنامه‌های کشوری ، اعلام کرده‌ام در استان همدان، بانک‌ها با تولید همکاری می‌کنند و از عملکرد بانک‌ها اعلام رضایت کرده و از این عملکرد دفاع کرده‌ام. استاندار تصریح کرد: وجود من به این گره خورده که شغلی ایجاد شود زیرا عشقم تولید است و از هر فعالیتی که به تولید و اشتغال منجر شود، حمایت می‌کنم. نیکبخت ادامه داد: بانک‌های استان، همراهی و همکاری بسیار خوبی در توسعه اقتصادی، تولید، خدمات و همه بخش‌های استان با فعالان اقتصادی و سرمایه گذاران داشته‌اند.

وی اضافه کرد: مصارف بانک‌های استان ۸۵ درصد منابع آن‌هاست که بسیار خوب است و این عملکرد جای تبریک دارد، زیرا زمانی مصارف از منابع بالاتر بود. استاندار اظهار داشت: بانک‌های خصوصی باید به تولید ورود کنند زیرا سپرده‌های مردم را خوب جذب کرده‌اند و این سپرده‌ها باید وارد بخش تولید شوند و سپرده‌های استان نباید از استان خارج شود بلکه محل مصرف این سپرده‌ها استان است.

نیکبخت با یادآوری توفیقات دولت در سال ۹٤ مانند برجام، طرح تحول نظام سلامت، کاهش تورم، نرخ مثبت رشد اقتصادی، اجرای بدون مسأله انتخابات، تصریح کرد: در ادامه این توفیقات دولت و مجلس در سال ۹۵ اجرای اقتصاد مقاومتی را در دستور کار دارند و برنامه‌هایی مانند تسهیل امور و رفع موانع تولید، کاهش نرخ سود بانکی، توجه جدی به صادرات و تعریف انگیزه برای بخش مسکن در دست پیگیری است. وی از بانک‌ها خواست به بخش کشاورزی توجه جدی کرده و ۲۵ درصد منابع خود را به مصرف در این بخش هدایت کنند و در تسهیلات ازدواج نیز حداقل به میزان سال ۹۳ تا پایان ۳ ماهه اول سال ۹۵ تسهیلات ارائه دهند.

معاون اجتماعی فرماندهی انتظامی از تدابیر استان برای چهارشنبه سوری می گوید

پلیس مخالف شادی مردم نیست اما اجازه اخلال نمیدهد

معاون اجتماعی فرماندهی انتظامی استان همدان گفت که پلیس هیچگاه مخالف شادی مردم نبوده ولی اجازه اخلال در نظم عمومی به بهانه شادی در چهارشنبه آخر سال را هم نمی دهد.

سرهنگ حمیدرضا سعیدزاده در جمع خبرنگاران اظهار کرد: چهارشنبه آخر سال ، سالهای گذشته بعلت سهل انگاری برخی خانواده ها در کنترل فرزندان خسارات مالی و جانی را به همراه داشته است.

وی اضافه کرد: برخی افراد به بهانه جشن و شادی و چهارشنبه آخر سال، اقدام به ایجاد مزاحمت برای دیگر شهروندان کرده که پلیس با این طیف از افراد بصورت جدی برخورد می کند.

معاون اجتماعی انتظامی همدان اظهار کرد: ۲۰۰ هزار نسخه بروشور مربوط به آسیب های چهارشنبه آخر سال در اختیار شهروندان در مساجد، مدارس و محلات قرار گرفته است.

سعید زاده نقش رسانه ها را در کاهش آسیب های اجتماعی موثر دانست و گفت: رسانه ها با نشر تبعات بی توجهی به هشدارها و توصیه های پلیسی به ویژه در چهارشنبه آخر سال، در کاهش حوادث می توانند سهیم باشند.

وی تاکید کرد: پلیس ایران تنها پلیسی است که تمامی فعالیت های خود را در معرض نظارت گذاشته است بر این اساس پلیس ۱۹۷ برای رسیدگی به شکایت ها، انتقادها و پیشنهادها در مجموعه ناجا راه اندازی شد.

معاون اجتماعی فرماندهی انتظامی استان همدان اضافه کرد: صاحبنظران امنیت به این نتیجه دست یافتند که کارها و فعالیت های پلیس باید شفاف سازی شود لذا سال گذشته سلامت اداری ناجا بر اساس آیتم های استاندارد بررسی شده که رتبه نخست را در کشور کسب کرد.

سعیدزاده افزود: هیچیک از ماموریت های ناجا بدون پیوست فرهنگی و اجتماعی انجام نمی شود و در این میان حوزه معاونت اجتماعی مکلف شده پیوستهای فرهنگی را در اختیار پلیس های تخصصی قرار دهد.

وی گفت: به منظور کاهش سرقت ۸۰ بنر در اماکن تفریحی و توریستی با مضمون توصیه به ایمن کردن خودرو به تجهیزات ضد سرقت، نگهداری نکردن اموال با ارزش و قیمتی در داخل خودرو و دیگر هشدارها نصب شده است.

وی بیان کرد: با توجه به اولویت قرا گرفتن مبحث آموزش ٤۰۰ هزار نفر آموزش های لازم را فرا گرفتند و ۸۵ درصد پرونده های تشکیل شده در کلانتریها بواسط ارائه مشاوره منجر به صلح و سازش شده است.

وی اظهار کرد: در این راستا ۳۰۰ مورد از افرادی که برای طلاق به کالانتری های مراجعه کرده بودند با مشاوره مددکاران زندگی مشترک خود را ادامه دادند.

رییس گروه بهداشت حرفه ای همدان از جمع آوری ۳ هزار قلیان خبرمیدهد

همدان؛ رتبه سوم کشور در مصرف دخانیات

رئیس گروه بهداشت محیط و حرفه‌ای همدان با اشاره به ضبط و جمع‌آوری ۳ هزار و ٤۲۰ عدد قلیان و ادوات مربوط به آن در استان گفت: امسال ۱۳٤ واحد متخلف عرضه کننده قلیان در استان شناسایی و به مراجع قضایی معرفی شدند.

حسینعلی نوروزی در گفت‌وگو با تسنیم درباره اقدامات انجام شده برای کنترل مصرف قلیان اظهار داشت: به منظور اجرای قانون جامع کنترل و مبارزه ملی با دخانیات، اجرای طرح جمع آوری قلیان در استان همدان در دستور کار قرار گرفته است و همچنین برخورد قانونی با عرضه کنندگان قلیان نیز انجام شده است.

وی با اشاره به اینکه احتمال عرضه قلیان در ۳۳۸ مرکز و مکان در سطح استان وجود دارد، افزود: با توجه به تشدید کنترل و برخورد با عرضه‌کنندگان قلیان در استان همدان در حال حاضر مرکزی به صورت علنی اقدام به عرضه قلیان نمی‌کند.

رئیس گروه بهداشت محیط و حرفه‌ای مرکز بهداشت استان همدان بیان کرد: در طول مدت ۱۱ ماهه امسال ٤٤۰ مورد بازرسی از قهوه خانه‌ها، باغ رستوران‌ها، سفره‌خانه‌ها و دیگر مراکز استان همدان به عمل آمده است که از این تعداد ۱۳٤ واحد متخلف عرضه کننده قلیان شناسایی و به مراجع قضایی معرفی شدند. وی گفت: از این تعداد واحد متخلف معرفی شده به دستگاه قضایی حکم ۸٦ مرکز و اماکن منجر به پلمپ شده است و ۳ هزار و ٤۲۰ عدد قلیان و ادوات مربوط به آن ضبط و جمع‌آوری شد. نوروزی با اشاره به تهیه و تدوین برنامه راهبرید کنترل دخانیات در استان همدان عنوان کرد: براساس تحقیقاتی که در سال ۸۵ انجام شده است مصرف دخانیات در بین ۱٤ درصد جمعیت کشور شایع است که ۲٦ درصد مصرف‌کنندگان را مردان تشکیل می‌دهد. وی با بیان اینکه استان همدان رتبه سوم کشور را در مصرف دخانیات دارد، تصریح کرد: ۱٤ درصد جمعیت استان همدان دخانیات مصرف می‌کنند که بعد از استان‌های آذربایجان غربی و شرقی قرار دارد.

رئیس گروه بهداشت محیط و حرفه‌ای همدان با بیان اینکه استان در مصرف قلیان رتبه سوم کشور را دارد، اظهار داشت: ۲,٤ درصد جمعیت کشور و ۱,۳ درصد جمعیت استان همدان قلیان مصرف می‌کنند و در این راستا مصرف قلیان در استان‌های شرقی و جنوبی کشور بیشتر شایع است. وی بیان کرد: برای برخورد با عرضه و مصرف مواد دخانی برنامه‌های مقطعی پاسخگو نیست و باید در قالب همکاری بین بخشی برنامه جامع هدفمندی در استان اجرایی شود.

نوروزی با بیان اینکه مصرف قلیان به عنوان یک فرهنگ اشتباه در بین جوانان رواج پیدا کرده است، افزود: متأسفانه مصرف قلیان در بین خانواده‌ها در حال تبدیل به یک فرهنگ عمومی می‌شود که باید با فرهنگسازی مناسب و اطلاع‌رسانی نسبت به مضرات استفاده از آن جلوی گسترش آن را گرفت زیرا تنباکوی به کار گرفته شده در قلیان مرغوب نیست.

شهرداری منطقه ۴ با چهره‌ای متفاوت به استقبال بهار می‌رود

» محمد حسین‌نوری‌فر

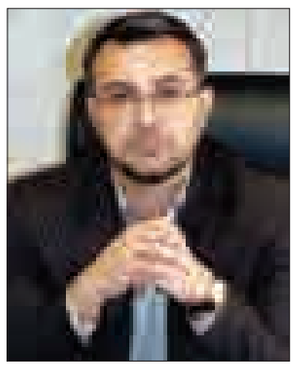

شهرداری منطقه ٤ همدان با برنامه‌ریزی و اجرای برنامه‌های مختلف در منطقه به استقبال بهار می‌رود.

مدیرمنطقه ٤ شهرداری همدان از آمادگی این منطقه برای استقبال از بهار خبر داد و گفت: توسعه فضای سبز، جمع‌آوری پسماند و زیباسازی فضای شهر از جمله برنامه‌های این شهرداری برای استقبال از سال جدید است.

محمد قدیمی با بیان اینکه طرح استقبال از بهار از اول بهمن‌ماه آغاز شده و تا ۱۵ فروردین‌ماه هم ادامه می‌یابد، افزود: بهبود سیما و منظر شهری در این ایام از عواملی بوده که مورد توجه منطقه قرار داشته است.

به گفته وی، رنگ‌آمیزی جداول و تعمیر همه باکس‌های زباله، پاکسازی زمین‌های بایر و شستشوی جداول و معابر و خیابان‌ها، آسفالت و لکه‌گیری معابر، پاکسازی و تسطیح حاشیه بلوارها، جلوگیری از حفاری‌های غیرمجاز، اخطار و جمع‌آوری خودروهای فرسوده، جلوگیری از تخلیه نخاله در سطح منطقه، پاکسازی و امحای پوسترهای تبلیغاتی و همچنین جمع‌آوری و حمل زباله در طول شبانه‌روز، جمع‌آوری متکدیان از جمله اقدامات لازم برای زیباسازی منظر شهری بود.

همچنین کاشت انواع گونه‌های گیاهی و درخت در سطح منطقه، آماده‌سازی سرویس‌های بهداشتی، ترمیم پیاده‌روهای سطح منطقه، نصب المان‌های متناسب با نوروز، سرویس و راه‌اندازی آب‌نماهای میادین، نصب تابلوهای معرف معابر، نصب تابلوهای راهنما، لایروبی رودخانه و ... هم برای زیباسازی منطقه ٤ همدان صورت پذیرفته است.

قدیمی اظهار کرد: پس از برگزاری انتخابات مجلس شورای اسلامی و مجلس خبرگان رهبری، پاکیزه کردن دیوارهای شهری و نبود تبلیغات انتخاباتی در سیمای شهری در دستور کار این شهرداری قرار گرفت.

وی در پایان گفت: شهرداری منطقه ٤ در ایام نوروز در آماده باش کامل بوده و خدمت‌رسانی به شهروندان و مسافرین گرامی را در دستور کار خود قرار داده است.

دوخته لب

آیا رأی‌دهندگان استان، لیستی رأی دادند؟

در انتخابات اخیر مجالس خبرگان و شورای اسلامی، لیست‌هایی در سطح استان از سوی دو جناح اصلی سیاسی کشور ارائه شد و پس از اعلام نتایج انتخابات، تحلیل‌هایی نیز در مورد میزان موفقیت هر یک از لیست‌ها، ارائه گردید.

حال، سؤال اینجاست که آیا منتخبانی که به مجلس دهم راه یافتند یا توانستند که راهیِ مرحله دوم انتخابات شوند، این موفقیت‌هارا به خاطر قرارگرفتنَ در لیست گروه‌ها و جناح‌های سیاسی به دست آورند یا اگر خارج از لیست هم قرار می‌گرفتند، باز هم وضعیت به همین منوال بود؟ بررسی وضعیت هر یک از منتخبان از این منظر، جالب توجه خواهد بود.

در همدان، «خجسته» بدون آنکه در یکی از لیست‌های اصلی اصولگرا یا اصلاح‌طلبان قرار گیرد، راهی مجلس شد. «حاجی‌بابایی» هم گرچه در لیست اصولگرایان قرار گرفت، اما با توجه به اینکه جناح رقیب در همدان، نامزد اختصاصی سرشناسی نداشت، حتی بدون قرار گرفتن در لیست‌ها هم، می‌توانست برنده باشد. البته او در مجلس ششم هم که رقبای سرشناسی از جناح رقیب داشت، باز هم موفق به ورود به آن مجلس شده بود.

در ملایر هم «کاظمی» که جزو معدود کاندیداهای اصلاح‌طلب و سرشناس بود که از سد صلاحیت‌ها به سلامت، عبور کرده بود، با آنکه دیر وارد عرصه رقابت‌ها شد، اما توانست در همان مرحله اول، پیروز شود. با این حال به نظر می‌رسد آنچه باعث شد که «آزادیخواه» و «امامی» در حوزه انتخابیه ملایر به دور دوم انتخابات راه پیدا کنند، تا حدود زیادی همان آرای سازمان‌یافته بر اساس لیست‌های ارائه شده بودکه باعث توفیق نسبی آن‌ها گردید.

در اسدآباد، «رنجبرزاده» این شانس را داشت که رقیب اصلاح‌طلبش، تأیید نشد و بخشی از آرای وی را به خود اختصاص داد. البته بخشی از آرای سازمانی و لیستی اصولگرایان را نیز به مدد قرار گرفتن در لیست این جناح کسب کرد و راهی مجلس شد.

در حوزه انتخابیه بهار و کبودراهنگ، تبلیغات پرهزینه و گسترده «پورمختار»، بیش از هر عامل دیگری در پیروزی آن نقش داشت. رقبای اصولگرای او که خارج از لیست بودند، به‌ویژه «جعفری»، آرای قابل توجهی را کسب کردند و همین امر که تصور می‌شد به سود «یعقوبی»- رقیب اصلاح‌طلب وی- منجر شود، در نهایت به سود او رقم خورد؛ چراکه اگر امثال «جعفری» نبودند، مشخص نبود که آرایی که به اینان داده شد، به نفع «پورمختار» به صندوق‌ها ریخته می‌شد.

«مفتح» در تویسرکان گرچه مورد حمایت دو لیست اصلی انتخاباتی قرار گرفت، اما اگر هم این اتفاق نمی‌افتاد، چون رقیب سرشناس و قدرتمندی در بین اصولگرایان و اصلاح‌طلبان نداشت، بدون حضور در لیست‌ها نیز برنده می‌شد.

در نهاوند هم «بهرام‌نیا»، رقیب سرشناسی از جناح اصلاح‌طلب نداشت و ورود دیرهنگام «شهبازی» به عرصه رقابت‌ها هم، بیش از آنکه به ضرر وی باشد، به ضرر رقیب کمتر شناخته شده اصلاح‌طلب وی رقم خورد.

و نهایتاً در رزن که بر اساس نظرسنجی‌ها، گرایش به اصولگرایان، بیشتر بود، نامزده معرفی شده در لیست اصولگرایان، کمتر از رقیب کمتر شناخته شده اصلاح‌طلب خود، رأی آورد و «سلطانی‌صبور» به همراه «لطفی»، راهی مرحله دوم انتخابات شدند.

با این تفاسیر، شاید بتوان گفت قرار گرفتن در لیست‌ها، در مورد نامزدهای سرشناس، عامل تعیین کننده در موفقیت آن‌ها نبود و بخش عمده‌ای از آرای این نامزدها، مدیون شهرت و سابقه آن‌ها می‌باشد؛ چون اگر حضور در لیست‌ها، ملاک و تعیین‌کننده بود، در همدان باید به جای «خجسته»، فرد حاضر در لیست اصولگرایان-یعنی «حجازی»- پیروز می‌شد. البته هرچه از میزان شهرت و شناخته بودن نامزدها، کمتر می‌شد، نقش لیست‌ها و آرای سازمانی معطوف به این لیست‌ها، تعیین‌کننده‌تر می‌شد. به عبارت دیر، آنچه باعث شد نامزد ناشناسی همچون «علی اسدی» در همدان، قریب ۳۰ هزار رأی کسب کند یا «آزادیخواه» و «امامی» در ملایر و «لطفی» در رزن، به مرحله دوم راه پیدا کنند. در وهله اول، همان قرار گرفتن نامشان در لیست‌های اصلی جناح‌های سیاسی بود که آرای سازمانی قابل توجهی را به آرای شخصی و قومی و طایفه‌ای آن‌ها افزود.

با این وصف با تأکید بر این نکته که فقدان نامزدهای سرشناس اصلاح‌طلب در اغلب حوزه‌های انتخابیه استان، در توجه کمتر رأی‌دهندگان به لیست‌های ارائه شده، نقش داشت، هنوز نمی‌توان گفت که رأی‌دهندگان استان، کاملاً و به طور قاطع، به صورت لیستی رأی داده‌اند. این موضوع، در اغلب استان‌ها وحتی برخی کلان‌شهرها نیز مشهود است و حضور تعداد زیادی از نامزدهای خارج از لیست‌ها، مؤید این موضوع است.

میزبانی استان از ۱۲شهید گمنام

پیکرهای مطهر ۱۲ شهید تازه تفحص شده غروب جمعه ۲۱ اسفندماه وارد استان همدان شد. استان در سال ۹٤ میزبان ۳۱ شهید گلگون کفن سال‌های دفاع مقدس بوده که از این تعداد ٤ تن شناسایی شده و مابقی به عنوان شهید گمنام در مناطق مختلف استان به خاک سپرده شده‌اند.

این شهیدان همزمان با سالروز شهادت حضرت فاطمه زهرا(س) در شهرهای ملایر، تویسرکان، نهاوند و صالح‌آباد، جورقان و مهاجران همدان روی دستان مردم شهیدپرور استان تشییع و به خاک سپرده شدند.

الووو پیام

ایمیل ——— mardomi@hamedanpayam.com
پیامک ——— ۱۰۰۰۶۰۶۶
تلفن و پیام‌گیر ——— ۳۸۲۷۹۰۴۰ - ۰۸۱

سلام خسته نباشید. چراغ وسط خیابان شهدا مابین فلکه شهدا یاچاپارخانه تا میدان پروانه‌ها بسیار ضعیف شده و اصلا روشنایی ندارد و میدان دید و در شب را برای رانندگان کاهش داده از اداره برق خواستارم برای تقویت این چراغ اقدامات لازم را انجام دهد.
طالبی از همدان

آقای هوادار دلسوز تیم پاس، اگر واقعا هوادار این تیم هستی چه فرقی می‌کند کدام شهر باشد! تیم پاس متعلق به همدان است و همدان پای تیم‌هایش می‌ایستد. مانند الوند بیایید هوادار تیم باشیم. همه بازیکنان و مدیران تیم زحمت می‌کشند نظرها و انتقادات را بگوییم ولی به دنبال تخریب تیم نباشیم و روحیه زحمتکشان تیم و هواداران را خراب نکنیم. پاس و الوند هر جا بروند همدانی‌اند.
RAHIE****@GMAIL.COM

از نمایندگان جدید استان در مجلس تقاضا داریم با هم متحد باشند و برای توسعه و پیشرفت استان اگر شده حتی اختلافات سیاسی و جناحی خود را کنار بگذارند. این استان به اندازه کافی چوب سیاسی بازی‌ها و کارهای هزینه‌دار را خورده اما می‌بینید استان‌های دیگر چگونه در حواس پرتی ما پیشرفت کرده‌اند و جوانان ما بیکار مانده‌اند. این گم کردن راه نیست که به جای داشتن دغدغه‌های اصلی استان و مردم دنبال خواسته‌های این دولت و آن دولت باشیم و سیاسی کاری کنیم. نمایندگی یا هر مسئولیت دیگری یک فرصت و نعمت است اگر قدر آن را ندانند ناشکرند و گناه کمی نیست ناشکری.
علایی از همدان

یادداشت

فرهنگ شهادت ریشه در فرهنگ فاطمی دارد

» فیض‌ا... مظفرپور

سالروز شهادت فاطمه زهرا(س) دخت نبی مکرم اسلام(ص) مصادف است با روز شهید و این روزها بار دیگر عطر و بوی شهادت در جای جای ایران اسلامی پیچیده است. بازگشت تعدادی از شهدای گمنام و همچنین شهدای مدافع حرم که در سالروز شهادت حضرت فاطمه(س) در شهرهای مختلف پیکرهای پاک آنها تشییع شده و بار دیگر ملت انقلابی ایران با آرمان‌های آن عزیزان تجدید بیعت می‌کنند. تقارن خجسته‌ای است که انسان را به یاد سال‌های دفاع مقدس می‌اندازد که رزمندگان عزیزمان،شهدا و جانبازان آن دوران در سراسر جبهه‌ها و شب‌های عملیات با ذکر مقدس«یا زهرا» دل به دریا می‌زدند. در عملیات والفجر از اروند خروشان عبور کردند و در کربلای ٤ و ۵ از آن همه موانع دشمن عبور کردند و حماسه‌های جاودان را رقم زدند.

این پیوند مقدس بین فرهنگ فاطمی و فرهنگ شهادت، پیوندی ناگسستنی است در زیارتنامه حضرت فاطمه می‌خوانیم «السلام علیک ایتها الصدیقه الشهیده» فاطمه(س) بنیانگذار نهضتی است که همچنان ادامه دارد و این نهضت تا ظهور دولت کریمه امام زمان(عج) ادامه خواهد یافت .

با توجه به اینکه مقام معظم رهبری در سخنرانی اخیرشان در دیدار با نمایندگان مجلس خبرگان فرمودند که نباید به مناسبت شهادت آن بانوی بزرگوار حرف‌های تفرقه‌افکنانه زده شود؛ زیراکه امروز اهل سنت و تشیع نیز در دفاع از حرمین شهید می‌دهند و در کنار برادران تشیع خود از حرم اهل بیت دفاع می‌کنند. به همین دلیل احادیثی که علمای برجسته اهل سنت را درباره زندگی و مقام و منزلت آن حضرت ذکر می‌کنیم؛ زیرا حضرت فاطمه(س) به جهت قداستی که در نزد قاطبه جهان اسلام دارد، می‌تواند منشأ وحدت جهان اسلام گردد. در کتاب صحیح بخاری که از صحاح چهارگانه اهل سنت است،آمده است که رضایت فاطمه(س) میزان رضایت رسول‌ا... و رضایت خداوند است. و در کتاب بحارالانوار علامه مجلسی نیز آمده که پیامبر فرمود: خداوند به واسطه غضب فاطمه(س) غضبناک و به واسطه رضای آن حضرت راضی می‌شود و باز در کتاب صحیح بخاری از علمای اهل سنت آمده که پیامبر فرمود: فاطمه پاره تن من است هر کس او را خشنود کند مرا خشنود کرده و هر کس او را بیازارد مرا آزرده است. از طرفی هم سالروز تشکیل بنیاد شهید انقلاب اسلامی به فرمان امام خمینی(ره) در ۲۲ اسفندماه ۵۸ است که به همین مناسبت این روز، روز شهید نامگذاری شده است.

در بخشی از فرمان امام خمینی(ره) آمده است: «ملت شریف ایران می‌دانند که نهضت اسلامی و پیروزی انقلاب اسلامی مرهون فداکاری قشرهای مختلف ملت است که در صف اول باید شهدا انقلاب رحمه‌ا...علیهم و کسانی که در این راه معلول و آسیب‌دیده شده‌اند محسوب داشت لهذا باید رسیدگی کامل به خاندان شهدا و به آسیب‌دیدگان و معلولان در این راه چه در حال انقلاب و چه پیش و پس از آن به نحو احسن و با مراعات احترام آنان بشود.»

امام این مسئولیت سنگین را بر عهده بنیاد شهید انقلاب اسلامی نهادند که به طور مستقیم مسئول رسیدگی به امور شهیدان شاهد و شاهدان شهید باشند. البته این به معنای رفع مسئولیت از سایر مسئولان نیست. نکته‌ای که در پایان پیام امام آمده است که بسیار درس‌آموز است و آن جمله این است: «ضمناً متذکر می‌شود که اگر سازمان در موارد مرقوم به اشکالی بربخورد نمود و یا از طرف بعضی متصدیان اهمالی شد، اینجانب را مطلع نمایند تا در رفع آن به طور مقتضی عمل نمایم.»

می‌بینیم که امام به متصدیان امور نیز از هرگونه اهمال در خصوص رسیدگی به امور شهدا و ایثارگران هشدار می‌دهند کما اینکه در جای دیگر فرموده است: نگذارید پیشکسوتان جهاد و شهادت در پیچ‌وخم زندگی روزمره خویش به فراموشی سپرده شوند.

پیام تاریخ، تمدن و فرهنگ مادستان
The Message Of Madestan's History & Civilization & Culture
روزنامه همدان پیام
۴
سه شنبه ● ۲۵ اسفندماه ۱۳۹۴ ● شماره ۲۵۹۸
ایران و جهان
siasat@hamedanpayam.com

جهان

آغاز رزمایش دریایی «اتحاد ۱۸» در بحرین

رزمایش موسوم به «اتحاد ۱۸» روزگذشته با هدف تمرین دریایی مشترک کشورهای عضو شورای همکاری خلیج فارس در بحرین آغاز شد. به گزارش ایسنا به نقل از خبرگزاری رسمی بحرین، مانور دریایی «اتحاد ۱۸» آنگونه که مسئولان شورای همکاری خلیج فارس می‌گویند، چه از نظر سطح و چه از نظر تعداد نیروهای شرکت‌کننده و تکنولوژی تجهیزات جنگی به کار رفته، یکی از بزرگترین مانورهای دریایی در منطقه است و هدف از آن تبادل تجربیات نظامی و ارتقای تجربه‌های جنگی ناوگان دریایی این کشورها برای انجام فعالیت‌های نظامی مشترک است.

ایران

رقابت ریاست خبرگان بین چه کسانی است؟

عضو ارشد جامعه روحانیت مبارز تهران در مورد احتمال ریاست هاشمی بر مجلس خبرگان رهبری گفت: با توجه به زاویه‌ای که ایشان با جامعه روحانیت گرفته بعید است نمایندگان خبرگان رای به ریاست ایشان بدهند. حسین ابراهیمی در گفت‌وگو با عصر ایران درباره ریاست آینده مجلس خبرگان هم پیش‌بینی کرد: تصورم می‌کنم رقابت بین آیات موحدی کرمانی و هاشمی شاهرودی خواهد بود. وی با بیان اینکه جامعه روحانیت در مورد هاشمی مصلحت اندیشی کرد گفت: با تمام این زاویه گرفتن، جامعه روحانیت مبارز از هاشمی در انتخابات خبرگان حمایت کرد.

ایران

جمهوری اسلامی مرام و اصولی دارد

فرمانده نیروی قدس سپاه پاسداران انقلاب اسلامی گفت: تکفیر و تکفیری آتش در خانه برادران سنی است و کسانی که آن را خلق کردند، فکر می‌کردند با این حادثه جمهوری اسلامی و شیعه را به زانو می‌زند، امروز حریم انسانیت در جهان اهل سنت توسط گروه‌های تکفیری بیش از هر جای دیگری مورد هجوم قرار گرفته است. قاسم سلیمانی گفت: جمهوری اسلامی به عنوان یک کشور انقلابی، مرام و اصولی دارد که چارچوب گسترده‌ای را شامل می‌شود و مرام و اصول جمهوری اسلامی ایران در مردم، قوانین، حکومت و رهبری تبلور یافته و این مجموعه کامل در جهان امروز دیدنی است.

آینده آنکارا در گروی تروریست‌ها

■ اردوغان: تروریسم به زانو در خواهد آمد

در ابتدای سالجاری بود که پایگاه خبری بلومبرگ در گزارشی نوشت: کشور ترکیه تا ۱۵ سال دیگر جزو ۲۰ قدرت اقتصادی برتر جهان قرار می‌گیرد و ترکیه را با عنوان بازار نوظهوری معرفی کرد که می‌تواند بعضی از بزرگترین اقتصادهای اروپایی را عقب بزند. اما اتفاقات منطقه و خصوصا بحران همسایگان جنوبی ترکیه بگونه‌ای شرایط جدید را برای این کشور رقم زده است که می‌تواند در پیش‌بینی بلومبرگ تاثیر بسزایی داشته باشد. جنگ در سوریه و مناطق شمالی عراق نه تنها مرزهای ترکیه را نا امن کرده است که موجب تغییر بازی سیاستمداران آنکارا را نیز سبب شده است. در ابتدا دوستی با عربستان را بجای ایران که طرف سوری‌ها بود ترجیح داد و سپس با هدف قرار دادن سوخوی روس به سمت تخاصم با این کشور پیش رفت.

این قسمتی از چالشی بود که ترک‌ها با آن دست به گریبانند.

در سیاست داخلی نیز برای نخستین بار در تاریخ انتخاباتی ترکیه کردها توانستند با عبور از مرز ۱۰ درصدی آرای به مجلس ملی ترکیه راه یابند. لذا درگیری حزب اعتدال و توسعه با کردها و گرفتن انگشت اتهام انفجارهای ماه‌های اخیر به سمت کردها از جمله مسائلی است که روند روبه رشد ترکیه را با کندی مواجه کرده است. کمتر از یک ماه پیش بود که انفجار یک خودرو در مرکز آنکارا ۲۹ کشته به جا گذاشت. دولت ترکیه جنگجویان کرد سوریه را مسئول آن انفجار معرفی کرد. سه حمله در پایتخت ترکیه در ظرف کمتر از شش ماه نشان دهنده تهدیدهای متعدد امنیتی است که ترکیه اکنون با آن روبه‌روست. مسئولیت بمب‌گذاری ماه گذشته آنکارا را گروه «بازهای آزاد کردستان» به عهده گرفت و در وب‌سایت خود گفت که آن حمله به تلافی سیاست‌های اردوغان انجام شد. اکتبر گذشته هم بیش از ۱۰۰ نفر در دو بمب‌گذاری انتحاری در یک راهپیمایی صلح کردها در آنکارا کشته شدند. گروه داعش مسئول آن حمله معرفی شد. حالا و پس از سه حمله که نزدیک به دویست کشته در ترکیه بجا گذاشته بود؛ انفجار بمب عصر روز یکشنبه تا لحظه تنظیم خبر ۳۴ کشته و ۱۲۵ زخمی در پایتخت آنکارا برجای گذاشته است.

در همین حال محمد موذن‌اوغلو، وزیر بهداشت ترکیه اعلام کرده است که در انفجار عصر روز یکشنبه در آنکارا ۳۴ تن کشته شده‌اند که از این میان ۳۰ تن در محل وقوع بمب‌گذاری و چهار تن دیگر در مسیر بیمارستان جان باخته‌اند. به گزارش ایسنا، به نقل از خبرگزاری اسپوتنیک، وی همچنین از افزایش آمار زخمی‌ها در این انفجار خبر داد و افزود، ۱۲۵ نفر در این بمب‌گذاری زخمی شدند که حال ۱۹ نفر از این افراد وخیم گزارش شده است.

این افراد در ۱۴ بیمارستان آنکارا بستری هستند و دست‌کم ۹ تن مورد عمل جراحی قرار گرفته‌اند. موذن‌اوغلو گفت: ما حدس می‌زنیم احتمالا یک یا دو بمب‌گذار انتحاری در میان افرادی که کشته شده‌اند، باشند. پیش از این، شبکه تلویزیونی NTV ترکیه گزارش داد، انفجار هنگامی روی داده که یک خودرو خود را به یک اتوبوس کوبیده و به نظر می‌رسد که انفجار رخ داده ناشی از بمب کار گذاشته شده در داخل خودرو بوده است. منطقه‌ای که هدف انفجار قرار گرفته، جایی است که دفتر نخست‌وزیر و بسیاری از وزارتخانه‌های ترکیه در نزدیکی آن واقع شده است.

تروریسم را به زانو درمی‌آوریم

آنکارا پایتخت ترکیه که باعث مرگ ۳۴ نفر شد رجب طیب اردوغان، رئیس جمهور ترکیه، قول داده است که تروریسم را به زانو درآورد. او گفت که چنین حملاتی عزم ما را برای نبرد با تروریسم بیشتر می‌کند.

اردوغان در بیانیه خود گفت که گروه‌های تروریستی غیرنظامیان را هدف می‌گیرند چون درحال باختن نبرد به نیروهای امنیتی هستند. او خواستار اتحاد ملی شد و گفت ترکیه از حق دفاع از خود برای جلوگیری از حملات مشابه در آینده استفاده خواهد کرد. او گفت: مردم ما نباید نگران باشند، نبرد علیه تروریسم مسلما به پیروزی خواهد انجامید و تروریسم به زانو در خواهد آمد.

پ‌ک‌ک مظنون اصلی

هنوز هیچ گروهی مسئولیت حمله را به عهده نگرفته است. با این حال مقام‌های امنیتی به خبرگزاری رویترز گفتند که یافته‌های اولیه نشان می‌دهد که شاید کار پ‌ک‌ک (حزب کارگران کردستان) یا یک گروه مرتبط با آن باشد. احمد داوداغلو، نخست وزیر ترکیه، برنامه بازدید از اردن را در پی این حمله عقب انداخته است. حزب دموکراتیک خلق‌ها(اچ دی پی) که از کردها حمایت می‌کند هم در بیانیه‌ای این حمله را محکوم کرد و گفت که شریک "درد و رنج عظیم شهروندان" کشور است. این حزب مکررا متهم می‌شود که خشونت‌های حزب کارگران کردستان را محکوم نمی‌کند و شاخه سیاسی پ‌ک‌ک است؛ اتهامی که رد می‌کند.

ایران انفجار آنکارا را محکوم کرد

سخنگوی وزارت امور خارجه، ضمن محکوم کردن عملیات تروریستی آنکارا، مراتب تسلیت و همدردی جمهوری اسلامی ایران را با خانواده‌های قربانیان این عملیات تروریستی و ملت و دولت ترکیه اعلام کرد. حسین جابری انصاری اظهار کرد: وقوع پی در پی عملیات‌های تروریستی در نقاط مختلف منطقه و جهان، تأیید کننده ضرورت و فوریت نیاز به رویارویی متحد و یکپارچه با تروریسم و افراط گرایی به عنوان تهدید مشترک جامعه جهانی است.

ظریف در جمع نخبگان نیوزیلند تأکید کرد

امنیت جهانی با همکاری جمعی

هیچکس جرات حمله به ایران را ندارد

وزیر امور خارجه جمهوری اسلامی ایران در جمع نخبگان نیوزیلند، تأکید کرد: امنیت جهانی بدون همکاری جمعی امکان پذیر نیست. به گزارش ایرنا، محمدجواد ظریف در نشست مؤسسه امور بین الملل نیوزیلند که با حضور نخبگان در محل مجلس این کشور برگزار شد، به تشریح روند مذاکرات هسته‌ای و اعمال تحریم‌های غرب علیه ایران پرداخت. وی بر ایجاد امنیت جهانی با همکاری جمعی تأکید کرد و اظهار داشت: نمی‌توان بدون همکاری به جهانی شدن رسید.

بازی با حاصل جمع صفر آمریکایی‌ها

وزیر امور خارجه همچنین تصریح کرد: ایران به عنوان عضو معاهده "ان.پی.تی" همواره خواهان انرژی صلح آمیز هسته‌ای بوده است و در این زمینه تلاش کرده است. وی تأکید کرد جمهوری اسلامی ایران هیچگاه به دنبال سلاح هسته‌ای نبوده و نخواهد بود. ظریف ادامه داد: در گذشته آمریکایی‌ها به بازی حاصل جمع صفر معتقد بودند، اما به این نتیجه رسیدند که باید به خواست طرف مقابل احترام گذاشت. وی خاطرنشان کرد حادثه ۱۱ سپتامبر نشان داد که بزرگترین کشور دنیا قادر به دفاع از کشور خود نیست.

هیچ فردی را به زور به کشور باز نمی‌گردانیم وزیر امور خارجه در پاسخ به سؤالی در مورد ادعای بازگرداندن اجباری پناهندگان و مهاجران غیرقانونی ایرانی از استرالیا با توجه به سفر پیش رو به کانبرا، گفت: هموطنانی که کشور را ترک کرده‌اند هر زمانی می‌توانند به ایران بازگردند. ظریف تأکید کرد: ما هیچ فردی را به زور به کشور باز نمی‌گردانیم، آماده هستیم آن‌ها را تشویق به بازگشت کنیم و مجازاتی وجود ندارد.

چرا نتانیاهو هر روز ایران را تهدید می‌کند

وی در پاسخ به سؤالی در مورد اظهارات تهدید آمیز "بنیامین نتانیاهو" نخست وزیر رژیم صهیونیستی علیه ایران پس از آزمایش موشکی کشورمان نیز، گفت: ایران برای هیچ کشوری تهدید نیست، اما اگر هر کشوری بخواهد ایران را تهدید کند، ما ایستاده‌ایم. وی گفت: چرا نتانیاهو هر روز ایران را تهدید می‌کند.

عربستان یک‌طرفه روابط را قطع کرد

یکی از شرکت کنندگان در این نشست در ولینگتون از وزیر امور خارجه کشورمان در مورد مناسبات ایران و عربستان سؤال کرد و ظریف در پاسخ، گفت: عربستان خود روابط با ایران را یک طرفه قطع کرد و دلیلی نمی‌بینیم که نتوانیم روابط خوبی با این کشور نداشته باشیم. وی ایران و عربستان را دو کشور مهم در منطقه عنوان و تأکید کرد که امیدواریم عربستان نقش موثری در منطقه ایفا کند. رئیس دستگاه دیپلماسی همچنین در پاسخ به سؤالی درمورد تهدیدها علیه ایران گفت که ما در دوران جنگ تحمیلی هیچ وقت برای داشتن حتی یک موشک به کسی التماس نکردیم. ظریف ادامه داد هیچکس جرأت حمله به ایران را ندارد.

خبر

واکنش تند ایران به حکم دادگاه آمریکایی

به تازگی دادگاهی در نیویورک مدعی شده است که ایران باید ۵/۱۰ میلیارد دلار به خانواده قربانیان و شرکت‌های بیمه به خاطر حادثه یازده سپتامبر بپردازد. قاضی «جورج دانیلز» حکم غیابی صادر کرده است که بر اساس آن ایران را به پرداخت ۵/۷ میلیارد دلار به خانواده قربانیان و ۳ میلیارد دلار به شرکت‌های بیمه محکوم کرده است. بر اساس حکم این قاضی، هر خانواده ۸/۸ میلیون دلار دریافت می‌کند که دو میلیون از آن ناشی از زیان‌های معنوی وارد شده به خانواده قربانیان و ۸/۶ میلیون دلار به سبب زیان‌های مالی به هر خانواده است که یکی از افراد خود را در حادثه تروریستی به برج تجارت جهانی در یازده سپتامبر سال ۲۰۰۱ از دست داده است. پیشتر دادگاه نیویورک به این نتیجه رسیده بود که ایران باید به خاطر خسارت ناشی از عملیات تروریستی ۱۱سپتامبر جوابگو باشد چون نتوانسته ثابت کند که به تروریست‌ها کمک نمی‌رساند. در همین رابطه سخنگوی وزارت خارجه کشورمان، حکم اخیر این دادگاه آمریکایی علیه ایران را ظالمانه، مضحک و بی‌معنا خواند. حسین جابری‌انصاری اظهار کرد: حکم اخیر دادگاهی در آمریکا علیه جمهوری اسلامی ایران، جدیدترین تولیدات دستگاه قضایی آمریکا در میدان مسابقه تبعیت کورکورانه از سناریوهای صهیونیستی ایران‌هراسی است. این حکم آن‌قدر مضحک و بی معناست که هم اصل عدالت را به سخره می‌کشد و هم وجهه و اعتبار دستگاه قضایی آمریکا را بیش از پیش مخدوش می‌کند.

وی ادامه داد: چنین احکامی همچنین پیام بسیار خطرناک و معناداری به تروریست‌ها و حامیان آن‌ها می‌دهد که با خیال آسوده مردم آمریکا و جهان را بکشید چون نه تنها قرار نیست سراغ شما بیاییم بلکه در واکنش به جنایات شما قوی‌ترین و موثرترین دشمنانتان را هدف قرار می‌دهیم. جابری‌انصاری با بیان اینکه «ما قوه مجریه آمریکا را نیز در صدور این نوع احکام همدست و شریک می‌دانیم» تصریح کرد: متاسفانه وزارت امور خارجه آمریکا سال‌هاست با نگاهی غیر منطقی، نادرست و غیر اخلاقی نام ایران را در فهرست کشورهای حامی تروریسم قرار داده است و این اقدام خود، زمینه ساز فراموشی همه اصول دادرسی عادلانه و حتی عقل سلیم در احکام سیاسی صادره از سوی برخی دادگاه‌های آمریکاست.

وی خاطرنشان کرد: اگرچه این احکام ظالمانه ظاهرا متوجه دولت و ملت ایران است، اما در یک نگاه منطقی و منصفانه، این مردم آمریکا و خاصه بازماندگان و قربانیان حادثه ۱۱ سپتامبر هستند که با این احکام و آدرس‌های کاملا انحرافی، حقوقشان پایمال و صرفا با وعده پرداخت مقداری پول، مطالبه بحق آن‌ها برای محاکمه و پاسخگو کردن عاملان و حامیان واقعی اعمال تروریستی ۱۱ سپتامبر بایگانی می‌شود.

پیونگ یانگ:

منهتن را از روی زمین محو می‌کنیم

کره شمالی اعلام کرد، با دستیابی به بمب هیدوروژنی قادر است منهتن را از روی زمین محو کند.

به گزارش ایسنا، به نقل از خبرگزاری "دی پی آر کی" کره شمالی، پیونگ یانگ اعلام کرد، تمام تکنولوژی‌های مورد نیاز برای مقابله با اقدامات خصمانه از سوی کره جنوبی و آمریکا را دارد. این اظهارات در حالی بیان می‌شود که واشنگتن و سئول رزمایش مشترک سالانه خود را در خاک کره جنوبی آغاز کردند.

بر اساس اعلام دولت پیونگ یانگ، بمب هیدوژنی تولید شده توسط این کشور بسیار بزرگتر از نوع تولید شده آن در دوران اتحاد جماهیر شوروی است و اگر این بمب بر روی یک موشک بالستیک قاره پیما نصب شده و به سمت منطقه منهتن در نیویورک پرتاب شود، همه مردم آن منطقه بلافاصله کشته می‌شوند و تمام شهر به خاکستر تبدیل می‌شود. با این حال، کارشناسان علمی و نظامی در جهان مردد هستند که کره شمالی در واقعیت توانایی پرتاب چنین موشکی را داشته باشد. دستیابی به بمب هیدروژنی توسط کره شمالی هنوز تأیید نشده است.

روز یکشنبه بزرگترین رزمایش آبی – خاکی نیروهای آمریکایی و کره‌جنوبی با واکنش تند و تهدید پیونگ‌یانگ به نابودی دشمنانش آغاز شد. رزمایش زمینی و تهاجمی مشترک در ساحل شرقی کره جنوبی بخشی از رزمایش‌های مشترک هشت هفته‌ای است که بزرگترین مانور نظامی محسوب می‌شود.

خبر

فرمانده هوافضای سپاه:

برای از بین بردن اسرائیل احتیاج به شلیک نیست

فرمانده نیروی هوافضای سپاه با بیان اینکه سرویس‌های جاسوسی آمریکا پس از برجام روی بحث موشکی متمرکز شده‌اند، گفت: در عین حال با مراقبت‌های لازم، ما از مجموعه نظامی و سپاه مطمئن هستیم.

امیرعلی حاجی‌زاده بابیان اینکه آمریکایی‌ها می‌خواهند با جوسازی، توان دفاعی ما را تعطیل کنند تا از این طریق موجب تضعیف نظام جمهوری اسلامی شوند، گفت: تا پیش از بحث هسته‌ای که ما هر سال رزمایش داشتیم، از خیلی از این جوسازی‌ها خبری نبود، اما حالا پس از برجام، بیش‌ترین تمرکز سرویس‌های جاسوسی به‌خصوص از طرف آمریکایی‌ها بر روی موضوع موشکی متمرکز شده است. فرمانده نیروی هوافضای سپاه با تأکید بر اینکه ما هیچ‌گاه آغاز کننده جنگ نیستیم، اظهار داشت: ما برای افزایش امنیت خود به انواع سامانه‌ها ازجمله موشک نیاز داریم درحالیکه در همه حوزه‌ها حتی سامانه‌های پدافندی ما را تحریم کردند و دائم در این مسیر مانع‌تراشی می‌کنند.

وی با تأکید بر اینکه ما آمریکا و رژیم صهیونیستی را دشمن خود دانسته و به آمریکا اعتماد نداریم، افزود: برای از بین بردن رژیم صهیونیستی احتیاج به شلیک نیست، هرچند در صورت هرگونه تجاوز، این اقدام نیز صورت خواهد گرفت، اما مسیری که صهیونیست‌ها طی می‌کنند قطعاً به نابودی آن‌ها از درون منتج خواهد شد. ما در صورت هرگونه حمله دشمن، فقط دفاع نخواهیم کرد و به مقابله به‌مثل نیز خواهیم پرداخت که موشک یکی از این ابزارهاست.

حاجی‌زاده بابیان اینکه تست موشک‌ها برخلاف برجام نیست، اظهار داشت: در خصوص قطعنامه‌ها نیز وزارت خارجه ما نامه زده و ما هیچ‌گاه این قطعنامه‌ها را نپذیرفته‌ایم؛ چراکه این‌ها خطوط قرمز ما هستند. وی گفت: رزمایش اخیر از یک هفته گذشته آغاز شد و ما فقط ۲ روز آن را رسانه‌ای کردیم و در برخی موارد، ناظران از یگان‌های حاضر برای تست و ارزیابی، حتی شلیک‌های غیرمترقبه درخواست کردند و تنوعی از موشک‌ها در این رزمایش مورد استفاده قرار گرفت.

بازشماری آرا در برخی حوزه‌های انتخابیه

دبیر ستاد انتخابات کشور گفت: براساس قانون پس از دریافت شکایت با نظر هیأت های اجرایی و هیأت‌های نظارت در برخی حوزه‌های انتخابیه تعدادی از صندوق‌های رای بازشماری شد.

علی پورعلی مطلق روز دوشنبه در گفت و گو با ایرنا درباره آخرین وضعیت رسیدگی به شکایات انتخابات دهمین دوره مجلس شورای اسلامی و پنجمین دوره مجلس خبرگان رهبری افزود: براساس قانون موظفیم به شکایت رسیدگی کنیم.

وی ادامه داد: قانون‌گذار تکلیف کرده است که هیأت اجرایی باید دو روز شکایت را دریافت و هفت روز به این شکایات رسیدگی کند که این رسیدگی انجام شد و نتایج آن پنجشنبه هفته گذشته در قالب صورتجلسه‌ای در اختیار شورای نگهبان قرار گرفت و این نهاد باید نسبت به صحت انتخابات اظهارنظر کند.

دبیر ستاد انتخابات کشور گفت: در ۲۰۷ حوزه انتخابیه شکایت‌هایی داشته‌ایم و در برخی از حوزه‌های انتخابیه با نظر هیأت اجرایی و هیأت نظارت تعدادی از صندوق‌ها بازشماری شد.

پورعلی مطلق درباره نتایج انتخابات مجلس خبرگان رهبری در حوزه انتخابیه کردستان نیز اظهارداشت: این موضوع توسط هیأت‌های اجرایی و نظارت در حال رسیدگی است.

وی خاطرنشان کرد: با توجه اینکه مرحله دوم انتخابات را درپیش داریم، شورای نگهبان باید صحت انتخابات در مرحله اول را تأیید کند که ما برای برگزاری مرحله دوم انتخابات روزهای ۲۷ فروردین ماه و ۱۰ اردیبهشت ماه ۹۵ را به شورای نگهبان پیشنهاد کرده‌ایم.

هیأت موضوع قانون تعیین تکلیف وضعیت ثبتی اراضی و ساختمان‌های فاقد سند رسمی

آگهی موضوع ماده ۳ قانون و ماده ۱۳ آیین‌نامه قانون تعیین تکلیف وضعیت ثبتی اراضی و ساختمان‌های فاقد سند رسمی
برابر رأی شماره ۹۴/۳۳۷۵ مورخ ۹۴/۱۰/۱۹ هیأت اول موضوع قانون تعیین تکلیف وضعیت ثبتی اراضی و ساختمان‌های فاقد سند رسمی مستقر در واحد ثبتی حوزه ثبت ملک اسدآباد تصرفات مالکانه و بلامعارض متقاضی آقای اصغر بداغی فرزند سعدالله به شماره شناسنامه ۱۲۸۷۶ صادره از اسدآباد در ششدانگ یک باب خانه به مساحت ۱۸۲/۹۱ مترمربع در قسمتی از پلاک ۱۸۳۰ اصلی واقع در اسدآباد بلوار جانبازان کوی مسجد امام حسین خریداری باواسطه از مالک رسمی آقای اسد نظری محرز گردیده است. لذا به منظور اطلاع عموم مراتب در دو نوبت به فاصله ۱۵ روز آگهی می‌شود، در صورتی که اشخاص نسبت به صدور سند مالکیت متقاضی اعتراضی داشته باشند می‌توانند از تاریخ انتشار اولین آگهی به مدت دو ماه اعتراض خود را به این اداره تسلیم و پس از اخذ رسید، ظرف مدت یک ماه از تاریخ تسلیم اعتراض، دادخواست خود را به مرجع قضایی تقدیم نمایند. بدیهی است در صورت انقضای مدت مذکور و عدم وصول اعتراض طبق مقررات سند مالکیت صادر خواهد شد. (م‌الف ۲۳۲)
تاریخ انتشار نوبت اول: ۱۳۹۴/۱۲/۱۰
تاریخ انتشار نوبت دوم: ۹۴/۱۲/۲۵
کفیل ثبت اسدآباد
کامران متقی

آگهی موضوع ماده ۳ قانون و ماده ۱۳ آیین‌نامه قانون تعیین تکلیف وضعیت ثبتی اراضی و ساختمان‌های فاقد سند رسمی

برابر رأی شماره ۱۳۹۴۶۰۳۲۶۰۰۷۰۰۳۱۱۴ مورخه ۱۳۹۴/۱۱/۲۷ هیأت موضوع قانون تعیین تکلیف وضعیت ثبتی اراضی و ساختمان‌های فاقد سند رسمی مستقر در واحد ثبتی حوزه ثبت ملک بهار تصرفات مالکانه و بلامعارض متقاضی آقای گلابعلی زندمدل فرزند علی به شماره شناسنامه ۶۱۱ صادره از بهار در اعیانی شش دانگ یک باب ساختمان به مساحت ۲۱۶/۷۵ مترمربع قسمتی از پلاک ۱۳۷۶ فرعی از ۱۳۹ اصلی واقع در بهار بخش چهار همدان خریداری با قولنامه عادی از یداله وزیری شجاع و حبیب زندمدل محرز گردیده است. لذا به منظور اطلاع عموم مراتب در دو نوبت به فاصله ۱۵ روز آگهی می‌شود، در صورتی که اشخاص نسبت به صدور سند مالکیت متقاضی اعتراضی داشته باشند می‌توانند از تاریخ انتشار اولین آگهی به مدت دو ماه اعتراض خود را به این اداره تسلیم و پس از اخذ رسید، ظرف مدت یک ماه از تاریخ تسلیم اعتراض، دادخواست خود را به مرجع قضایی تقدیم نمایند. بدیهی است در صورت انقضای مدت مذکور و عدم وصول اعتراض طبق مقررات سند مالکیت صادر خواهد شد. (م‌الف ۵۲)
تاریخ انتشار نوبت اول: ۱۳۹۴/۱۲/۱۰
تاریخ انتشار نوبت دوم: ۹۴/۱۲/۲۵
هادی یونسی‌عطوف، رئیس ثبت اسناد و املاک بهار

آگهی مزایده نوبت دوم

نظر به اینکه در کلاسه اجرایی ۹۴۰۱۷۰/اجم محکوم علیه وحید بشیری فرزند محمد طی دادنامه شماره ۹۲۰۹۹۷۸۱۱۰۴۰۰۳۹۸ صادره از شعبه چهار حقوقی دادگستری همدان محکوم گردیده به ۱- پرداخت مبلغ ۳۱۷/۳۸۰/۰۰۰ ریال بابت اصل خواسته در حق محکوم له علی آقا اوجاقی فرزند علی‌اکبر ۲- پرداخت مبلغ ۱۵/۰۰۰/۰۰۰ ریال بابت نیم‌عشر دولتی که در این خصوص و جهت استیفای محکوم به، محکوم علیه اقدام به توقیف سه‌دانگ پلاک ثبتی ۳۸۴۷۰ ساختمان به صورت مشاعی واقع در لالجین روستای کوشک‌آباد نموده که مطابق ماده ۱۱۴ قانون اجرای احکام مدنی از طریق مزایده به میزان محکوم به به فروش خواهد رسید.
مشخصات ساختمان:
یک دستگاه ساختمان به شماره ۱/۳۹۹ و شماره ثبت ۳۸۴۷۰ دفتر ۲۵۴ صفحه ۱۸۵ با مالکیت مشارالیه بوده اعیان در یک طبقه به مساحت ۲۴۰ مترمربع عرصه با مساحت ۱۰۲۹/۷۸ مترمربع و در بافت مسکونی روستا استقرار یافته اسکلت قدیم‌ساز با مصالح سنتی و امکاناتی نظیر آب و برق و گاز و تلفن برخوردار می‌باشد و در زمان ارزیابی ۳ دانگ از ملک در اختیار محکوم‌علیه می‌باشد و طبق سند حق ارتفاعی ندارد و مندرجات اسناد تملک با وضع موجود مطابقت دارد.
قیمت پایه و نظریه کارشناسی:
با لحاظ جمیع عوامل فوق‌الذکر، مکان قرارگیری ملک، قیمت‌های محلی منطقه ملک فوق توسط کارشناس رسمی دادگستری ارزیابی به شرح ذیل قیمت‌گذاری شده است.
۱- ارزش سه دانگ مشاع از شش‌دانگ موضوع سند یاد شده ۲۳۳/۷۲۲/۵۰۰ ریال قیمت‌گذاری شده است.
زمان و مکان مزایده:
زمان روز سه‌شنبه مورخ ۱۳۹۵/۱/۱۷ از ساعت ۱۰:۳۰ الی ۱۱:۰۰ صبح در دفتر اجرای احکام مدنی دادگاه لالجین واقع در خیابان مهدیه دادگاه لالجین برگزار خواهد شد.
توضیح اینکه مزایده به صورت حضوری بوده و فروش مال تعرفه شده از قیمت پایه شروع شده و به بالاترین قیمت پیشنهادی واگذار خواهد شد. از برنده مزایده فی‌المجلس ۱۰ درصد نقداً دریافت و الباقی ظرف مدت ۲۰ روز قابل وصول خواهد بود. بدیهی است در صورت انصراف خریداری مبلغ واریزی به نفع صندوق دولت ضبط خواهد شد. علاقمندان به شرکت در مزایده می‌توانند ۳ روز قبل از تاریخ برگزاری مزایده به دفتر اجرا مراجعه تا زمینه بازدید فراهم گردد. کلیه هزینه‌ای نقل و انتقال مطابق عرف می‌باشد در صورتی که روز مزایده به هر علتی تعطیل گردید مزایده فردای همان روز و رأس ساعت تعیین شده برگزار خواهد شد. کلیه مبالغ به ریال می‌باشد. (م‌الف ۴۶۴)
مدیر اجرای احکام مدنی دادگاه عمومی لالجین

آگهی موضوع ماده ۳ قانون و ماده ۱۳ آیین‌نامه قانون تعیین تکلیف وضعیت ثبتی اراضی و ساختمان‌های فاقد سند رسمی

برابر رأی شماره ۱۳۹۴۶۰۳۲۶۰۰۷۰۰۳۱۰ مورخه ۱۳۹۴/۱۱/۲۷ هیأت اول موضوع قانون تعیین تکلیف وضعیت ثبتی اراضی و ساختمان‌های فاقد سند رسمی مستقر در واحد ثبتی حوزه ثبت ملک بهار تصرفات مالکانه و بلامعارض متقاضی آقای اکبر روحی فرزند اصغر به شماره شناسنامه ۱۸۲۴۵ صادره از بهار در اعیانی شش دانگ یک باب خانه به مساحت ۱۹۵/۷۵ مترمربع قسمتی از پلاک ۹۵۵ فرعی از ۱۳۹ اصلی واقع در بهار بخش چهار همدان خریداری با قولنامه عادی از آقای ایوب روحی محرز گردیده است. لذا به منظور اطلاع عموم مراتب در دو نوبت به فاصله ۱۵ روز آگهی می‌شود، در صورتی که اشخاص نسبت به صدور سند مالکیت متقاضی اعتراضی داشته باشند می‌توانند از تاریخ انتشار اولین آگهی به مدت دو ماه اعتراض خود را به این اداره تسلیم و پس از اخذ رسید، ظرف مدت یک ماه از تاریخ تسلیم اعتراض، دادخواست خود را به مرجع قضایی تقدیم نمایند. بدیهی است در صورت انقضای مدت مذکور و عدم وصول اعتراض طبق مقررات سند مالکیت صادر خواهد شد. (م‌الف ۴۶)
تاریخ انتشار نوبت اول: ۱۳۹۴/۱۲/۱۰
تاریخ انتشار نوبت دوم: ۹۴/۱۲/۲۵
هادی یونسی‌عطوف، رئیس ثبت اسناد و املاک بهار

آگهی موضوع ماده ۳ قانون و ماده ۱۳ آیین‌نامه قانون تعیین تکلیف وضعیت ثبتی اراضی و ساختمان‌های فاقد سند رسمی

برابر رأی شماره ۱۳۹۴۶۰۳۲۶۰۰۷۰۰۲۶۵۴ مورخه ۱۳۹۴/۱۰/۱۶ هیأت موضوع قانون تعیین تکلیف وضعیت ثبتی اراضی و ساختمان‌های فاقد سند رسمی مستقر در واحد ثبتی حوزه ثبت ملک بهار تصرفات مالکانه و بلامعارض متقاضی آقای محرمعلی حاجیلویی فرزند یقین‌علی به شماره شناسنامه ۱۴۱۳۵ صادره از بهار در اعیانی سه دانگ مشاع از شش دانگ یک باب خانه به مساحت ۴۰۲/۸۷ مترمربع قسمتی از پلاک ۳۹۳۳ فرعی از ۱۳۹ اصلی واقع در بهار بخش چهار همدان خریداری مع‌الواسطه از مالک رسمی ورثه حاج حسن محرز گردیده است. لذا به منظور اطلاع عموم مراتب در دو نوبت به فاصله ۱۵ روز آگهی می‌شود، در صورتی که اشخاص نسبت به صدور سند مالکیت متقاضی اعتراضی داشته باشند می‌توانند از تاریخ انتشار اولین آگهی به مدت دو ماه اعتراض خود را به این اداره تسلیم و پس از اخذ رسید، ظرف مدت یک ماه از تاریخ تسلیم اعتراض، دادخواست خود را به مرجع قضایی تقدیم نمایند. بدیهی است در صورت انقضای مدت مذکور و عدم وصول اعتراض طبق مقررات سند مالکیت صادر خواهد شد. (م‌الف ۵۹)
تاریخ انتشار نوبت اول: ۱۳۹۴/۱۲/۱۰
تاریخ انتشار نوبت دوم: ۹۴/۱۲/۲۵
هادی یونسی‌عطوف، رئیس ثبت اسناد و املاک بهار

آگهی موضوع ماده ۳ قانون و ماده ۱۳ آیین‌نامه قانون تعیین تکلیف وضعیت ثبتی اراضی و ساختمان‌های فاقد سند رسمی

برابر رأی شماره ۱۳۹۴۶۰۳۲۶۰۰۷۰۰۳۱۱۹ مورخه ۱۳۹۴/۱۱/۲۸ هیأت موضوع قانون تعیین تکلیف وضعیت ثبتی اراضی و ساختمان‌های فاقد سند رسمی مستقر در واحد ثبتی حوزه ثبت ملک بهار تصرفات مالکانه و بلامعارض متقاضی آقای اسماعیل احمدی‌حامی فرزند عیسی به شماره شناسنامه ۸۳۴ صادره از بهار در اعیانی شش دانگ یک باب ساختمان به مساحت ۱۰۰/۸۵ مترمربع قسمتی از پلاک ۲۲۱۸ فرعی از ۱۳۹ اصلی واقع در بهار بخش چهار همدان خریداری با قولنامه عادی از اروجعلی جهانگیری محرز گردیده است. لذا به منظور اطلاع عموم مراتب در دو نوبت به فاصله ۱۵ روز آگهی می‌شود، در صورتی که اشخاص نسبت به صدور سند مالکیت متقاضی اعتراضی داشته باشند می‌توانند از تاریخ انتشار اولین آگهی به مدت دو ماه اعتراض خود را به این اداره تسلیم و پس از اخذ رسید، ظرف مدت یک ماه از تاریخ تسلیم اعتراض، دادخواست خود را به مرجع قضایی تقدیم نمایند. بدیهی است در صورت انقضای مدت مذکور و عدم وصول اعتراض طبق مقررات سند مالکیت صادر خواهد شد. (م‌الف ۳۹)
تاریخ انتشار نوبت اول: ۱۳۹۴/۱۲/۱۰
تاریخ انتشار نوبت دوم: ۹۴/۱۲/۲۵
هادی یونسی‌عطوف، رئیس ثبت اسناد و املاک بهار

آگهی موضوع ماده ۳ قانون و ماده ۱۳ آیین‌نامه قانون تعیین تکلیف وضعیت ثبتی اراضی و ساختمان‌های فاقد سند رسمی

برابر رأی شماره ۱۳۹۴۶۰۳۲۶۰۰۷۰۰۳۱۱۷ مورخه ۱۳۹۴/۱۱/۲۸ هیأت موضوع قانون تعیین تکلیف وضعیت ثبتی اراضی و ساختمان‌های فاقد سند رسمی مستقر در واحد ثبتی حوزه ثبت ملک بهار تصرفات مالکانه و بلامعارض متقاضی آقای اصغر امیدی فرزند محمد به شماره شناسنامه ۹۴ صادره از بهار در اعیانی شش دانگ یک باب ساختمان به مساحت ۹۶/۴۸ مترمربع قسمتی از پلاک ۱۴۳۱ فرع

پیام تاریخ، تمدن و فرهنگ مادستان
The Message Of Madestan's History & Civilization & Culture
روزنامه همدان پیام
۵
سه شنبه ● ۲۵ اسفندماه ۱۳۹۴ ● شماره ۲۵۹۸
جامعه
ejtemaei@hamedanpayam.com

افزایش ساعات کاری مراکز معاینه فنی

سرپرست ستاد مرکزی معاینه فنی خودروها گفت: به دلیل افزایش مراجعه به مراکز معاینه فنی در ماه پایانی سال ساعات مراجعه به برخی از مراکز معاینه فنی افزایش یافت.

به گزارش مهر، سید نواب حسینی‌منش با اشاره به افزایش ساعات کاری برخی مراکز معاینه فنی افزود: هر ساله در ماه پایانی سال تعداد مراجعه کنندگان به مراکز معاینه فنی افزایش پیدا می‌کند به همین دلیل برخی از مراکز معاینه فنی تا ساعات ٦ بعدازظهر، برخی از مراکز نیز در روزهای پنجشنبه و جمعه به شهروندان خدمات‌رسانی می‌کنند همچنین ٤ مرکز نیز در ایام تعطیلات نوروزی باز هستند.

فیتیله‌ای‌ها از امشب به تلویزیون می‌آیند

همانطور که پیش‌تر اعلام شد، فیتیله‌ای‌ها پس از مدتی غیبت در تلویزیون قرار است با برنامه‌ای ویژه بزرگسالان به تلویزیون بازگردند.

به گزارش ایسنا، علیرضا آقایی - تهیه‌کننده برنامه "هفت‌سین و بچین" در آستانه چهارشنبه آخر سال گفت: حمید گلی، محمد مسلمی و علی فروتن در برنامه"هفت‌سین و بچینگ"آثار منفی و تبعات سویی که آتش بازی‌های پایان سال کام برخی هموطنان را تلخ می‌کند، با اجرای قطعات نمایشی و طنز به روی آنتن می‌برند.

در سال ۹۵ مراقب سلامت به خانه تمام مردم ایران می‌رود

سخنگوی وزارت بهداشت گفت: در سال آینده تمام خانواده‌های ایرانی تحت پوشش مراقب سلامت می‌روند و اقدامات خوبی برای کاهش خطاهای پزشکی نیز صورت گرفته است. به گزارش فارس، حریرچی افزود: مراقب سلامت فردی است که به صورت چهره به چهره با خانواده‌ها ارتباط برقرار می‌کند و بیمار را به پزشک خانواده که در مرکز پزشکی مستقر است ارجاع می‌دهد. در تلاشیم تا در سال ۹۵ صددرصد خانواده‌های ایرانی مراقب سلامت داشته باشیم. همچنین پزشک خانواده در سال اخیر از ٤ هزار و ٤٠٠ نفر به ٦ هزار و ٧٠٠ پزشک افزایش یافته است.

جشن باستانی را به شادی برگزار کنیم

«چهارشنبه» برای سور است نه سوز

چهارشنبه‌سوری یکی از جشن‌های ایرانی است که در شب آخرین چهارشنبه سال (سه‌شنبه شب) برگزار می‌شود.

در شاهنامه فردوسی اشاره‌هایی درباره بزم چهارشنبه‌ای در نزدیکی نوروز وجود دارد که نشان‌دهنده کهن بودن جشن چهارشنبه سوری است. مراسم سنتی مربوط به این جشن ملی، از دیرباز در فرهنگ سنتی مردمان ایران زنده نگه داشته شده است.

واژه «چهارشنبه‌سوری» از ۲ واژه چهارشنبه که نام یکی از روزهای هفته است و سوری که به معنی سرخ است ساخته شده است.

طبق آیین باستان در این روز آتش بزرگی برافروخته می‌شود که تا صبح زود و برآمدن خورشید روشن نگه داشته می‌شود که این آتش معمولاً در بعدازظهر زمانی که مردم آتش روشن می‌کنند و از وی آن می‌پرند آغاز می‌شود و در زمان پریدن می‌خوانند: «زردی من از تو، سرخی تو از من». این جمله نشانگر مراسمی برای تطهیر و پاک‌سازی مذهبی است که واژه «سوری» به معنی «سرخ» به آن اشاره دارد.

به بیان دیگر مردم خواهان آن هستند که آتش تمام رنگ پریدگی و زردی، بیماری و مشکلاتشان را بگیرد و به جای آن سرخی و گرمی و نیرو به آنها بدهد. چهارشنبه سوری جشنی نیست که وابسته به دین یا قومیّت افراد باشد و در میان بیشتر ایرانیان رواج دارد.

اما اکنون چهارشنبه سوری یعنی دلهره، یعنی ترس، یعنی خطر و فاجعه، دیگر چهارشنبه سوری به معنای پریدن از روی آتش نیست، پریدن از روی حادثه است.

امروزه با منسوخ شدن این آیین‌های قدیمی و جایگزین شدن آیین‌های پرخطر جدید، چهارشنبه سوری را از یک سنت دوست داشتنی و زیبا به جشنی وحشت‌آور و نازیبا تبدیل کرده است.

گروهی از افرادی که اقدام به ترقه و نارنجک بازی می‌کنند جوانانی هستند که تحت تأثیر محیط و برای نشان دادن احساس جسارت و تمایز از دیگران اقدام به این رفتارها می‌نمایند و در حالت عادی مشکلی ندارند.

پیشگیری از حوادث تلخی مانند حوادث چهارشنبه‌سوری، مستلزم ارتقای فرهنگ ایمنی است و فرهنگ ایمنی بر ۳ اصل: آگاهی، آموزش و الزام استوار است.

بسیاری از والدین، بدون آگاه‌سازی و آموزش مناسب فرزندانشان، سراغ سومین اصل (الزام) می‌روند و سعی می‌کنند با توسل به زور و اجبار، آنها را از کاری منع یا به کاری ترغیب کنند، ولی این شیوه معمولاً با شکست همراه است.

آگاه‌سازی و آموزش نوجوانان و جوانان ضرورت دارد و در روند این آگاه‌سازی باید به شخصیت آنها احترام گذاشت و از جریحه‌دار کردن غرورشان پرهیز کرد.

راه ایمنی از آموزش می‌گذرد و پیش شرط آموزش، آگاهی است. آگاهی از خطرهای چهارشنبه‌سوری و شیوه مقابله با این خطرها احتمال بروز حوادث تلخ را در آخرین ماه سال کاهش خواهد داد.

مدیر روابط عمومی اورژانس همدان با اشاره به حوادث چهارشنبه پایان سال گفت: استفاده از مواد آتش‌بازی هرگز به طور کامل ایمن نیست، حتی در صورتی که مراقبت کامل صورت گیرد. حوادث نه تنها ممکن است برای کسانی که در تهیه و ساخت موادمحترقه مشارکت دارند، رخ دهد، بلکه ممکن است برای کسانی که به بازی و تماشا مشغولند نیز اتفاق بیفتد.

عباس اولیاسمیع اظهار کرد: شایع‌ترین حادثه‌ای که در چهارشنبه‌سوری رخ می‌دهد، سوختگی درجه یک (سطحی) است ولی سوختگی‌های درجه ۲ (شدید) و درجه ۳ (شدیدترین نوع سوختگی) نیز در حوادث چهارشنبه‌سوری، زیاد دیده می‌شود.

درد، تورم، تاول و قرمزی پوست از مهمترین نشانه‌های سوختگی هستند. در میان نواحی مختلف بدن معمولاً سوختگی دست از بقیه شایع‌تر است و پس از آن، سوختگی صورت و تنه. قطع عضو و عفونت ثانویه، دو عارضه خطرناک از میان عوارض زودرس سوختگی‌اند و اختلال اعصاب و روان، به‌ویژه افسردگی، یکی از عوارض دیررس سوختگی است. اگر شدت سوختگی خیلی زیاد باشد، حتی گاهی ممکن است موجب مرگ مصدوم شود.

تماس با هر منبع حرارتی باعث سوختگی یا تاول روی پوست می‌شود. لباس ناحیه تماس ممکن است موجب حفظ گرما و آسیب بیشتر گردد. نخستین اقدام و کمک‌های اولیه برای فردی که دچار سوختگی شده است برداشتن منبع حرارت و خنک کردن کامل پوست و جلوگیری از سوختگی بیشتر پوست است.

وی گفت: چهارشنبه‌سوری، علاوه بر خطرهای رایجی که از جمله انفجار، آسیب، دیدن چشم، سوختگی استنشاقی دهان و گلو و... است خطرهای دیگری هم دارد.

ترکیباتی مانند نیترات پتاسیم، کلرات باریم، آرسنیک و پرکلرات پتاسیم که در مواد محترقه و منفجره به کار می‌روند، وقتی با اکسیژن یا کربن ترکیب شوند، بسیار خطرناک می‌شوند و می‌توانند عوارض شدیدی به دنبال داشته باشند؛ از عوارض پوستی گرفته تا عوارض تنفسی و خونی. مثلاً تماس با ترکیبات نیتراته معمولاً با عوارض پوستی همراه است. ترکیبات ذوب شده نیترات پتاسیم و سدیم نیز می‌توانند سوختگی‌های شدیدی به وجود بیاورند و منجر به بروز سردرد، سرگیجه، کاهش عمق تنفس و خستگی شدید شوند. استنشاق ترکیبات سولفوره نیز می‌تواند به عوارض تنفسی منجر شود. اگر پوست مصدوم با این قبیل ترکیبات آلوده شده، باید بلافاصله آن را با آب فراوان بشویید و به یک مرکز درمانی مراجعه کنید.

اولیاسمیع با بیان اینکه چهارشنبه سوری سال گذشته در استان ۵۸ مصدوم داشت، افزود: چهارشنبه پایان سال ۹۳، در شهر همدان ۳٦ مصدوم به جای گذاشت که بیشترین آسیب مربوط به سوختگی دست و چشم بود.

توصیه‌های مهم به کودکان، نوجوانان و جوانان:

وجود یک کپسول آتش‌نشانی پودری در حوالی محیط‌هایی که در آن آتش روشن کرده‌اید، ضروری است. ضمن اینکه پیش از ترک محل، حتماً باید از خاموش بودن آتش اطمینان حاصل کنید و توسط آب، باقیمانده آتش را کاملاً سرد کرده و باقیمانده آتش را جمع‌آوری کنید.

از نگهداری ترقه‌ها و سایر مواد محترقه در منزل پرهیز و از حمل آن اجتناب کنید. حمل مواد محترقه بر اساس ماده ٢٤ قانون مبارزه با قاچاق کالا و ارز، جرم است.

از آتش‌بازی در مجاورت وسایل نقلیه‌ای که حامل بنزین و مواد سوختنی هستند، اکیداً بپرهیزید.

از ریختن مواد سریع‌الاشتعال مانند نفت و بنزین بر روی آتش بپرهیزید و از حمل مواد محترقه و آتش‌گیر و انفجاری، حتی به مقادیر بسیار کم، در جیب لباس و کیف خودداری کنید.

از پرتاب فشفشه، ترقه و مواد آتش‌زا بر روی شاخه‌های درختان، پشت‌بام و بالکن منازل خودداری کنید و در صورت بروز هرگونه حریق یا حادثه‌ای، با حفظ خونسردی، در اسرع وقت با ۱۲۵ تماس بگیرید و نوع حادثه و نشانی دقیق محل حادثه را اطلاع دهید. در صورتی که حادثه مصدوم هم دارد فوراً با ۱۱۵ تماس بگیرید.

انداختن ظروف تحت‌فشار (کپسول‌ها و اسپری‌های حشره‌کش) به درون آتش اکیداً خودداری کنید؛ چرا که این ظروف به علت دارا بودن خاصیت انفجاری، ممکن است ذرات را به سمت خودتان پرتاب کنند و به چشم‌هایتان آسیب برسانند.

چهارشنبه پایان سال ۹۳، در شهر همدان ۳٦ مصدوم به جای گذاشت که بیشترین آسیب مربوط به سوختگی دست و چشم بود

از آتش زدن لاستیک، هیزم و کارتن خالی در واحدهای مسکونی یا در معابر، کوچه و خیابان خودداری کنید؛ چرا که در چنین شرایطی، با تشدید آلودگی هوا، خودتان و اطرافیانتان را در معرض آسیب‌های تنفسی قرار می‌دهید.

در صورتیکه فردی در محوطه آتش یا دود مدتی گیر افتاده است به فکر آسیب استنشاقی باشید. علائم این آسیب ابتدا اندک است ولی به سرعت تشدید شده و ممکن است منجر به مرگ بیمار شود.

علائم این آسیب شامل تنگی نفس، خس خس سینه، سوختگی موهای بینی، سوختگی ریش، سبیل، اطراف دهان، سوزش حلق و گلو، احساس گیر کردن جسم در گلو و وجود دوده در بینی و دهان است. این مصدومین باید فوراً تحت درمان قرار گیرند. در این موارد فوراً با ۱۱۵ تماس بگیرید.

هرگز مواد منفجره و محترقه را به‌طرف افراد دیگر پرتاب نکنید و به هیچ عنوان، این مواد را در ظروف شیشه‌ای یا فلزی قرار ندهید چون در صورت انفجار، ذرات شیشه یا فلز، به اطراف پرتاب شده و باعث آسیب‌های شدید خواهند شد. ضمناً هرگز از ماده محترقه و منفجره‌ای که یک‌بار استفاده شده، دوباره استفاده نکنید.

هرگز آتش را در معابر باریک و در مجاورت پست‌های برق یا ایستگاه‌های تقلیل فشار گاز و پارکینگ‌های عمومی بر پا نکنید و از برپایی آتش‌های حجیم و غیرقابل مهار نیز خودداری کنید.

ترقه و فشفشه اگرچه ظاهراً بی‌خطرند، ولی اگر به نقاط خاصی از بدن (به‌ویژه صورت) اصابت کنند، باعث آسیب‌دیدگی‌های شدید (و گاهی غیرقابل‌برگشت) می‌شوند.

اگر خدای نکرده دچار سوختگی شدید، از دویدن خودداری کنید یادتان باشد که پتو وسیله مناسبی برای خاموش کردن فردی است که لباسش آتش گرفته است. در صورت دسترسی استفاده از آب هم مناسب است. ولی هرگز از کپسول آتش‌نشانی برای خاموش کردن مصدومی که آتش گرفته، استفاده نکنید.

اگر مصدومی دچار اختلال هوشیاری است به جز به ضرورت ایمنی او را حرکت ندهید. به ویژه مراقب گردن بیمار باشید و تا حد امکان تا رسیدن اورژانس آن را در راستای بدن ثابت نگه دارید.

مؤسسه محک:

موازی‌سازی‌ها باید از بین برود

راهروها را یکی پس از دیگری پشت سر گذاشتم، هرچه پیش می‌رفتم صدا واضح‌تر می‌شد. مقابل سالن آمفی‌تئاتر بیمارستان بعثت ایستاده بودم، مؤسسه محک مراسمی برای کودکان سرطانی در سالن آمفی‌تئاتر بیمارستان بعثت برگزار کرده بود. وارد سالن شدم، شاید چیزی حدود ۱۰۰ نفر و یا بیشتر آنجا بودند که شامل کودکان سرطانی و خانواده‌هایشان می‌شد.

کودکان زیادی روی سن ایستاده بودند، دختر و پسر و با صدای آهنگ به این طرف و آن طرف می‌پریدند، اما لبخندهایشان پشت ماسک‌های بی‌رنگ پنهان مانده بود و این غمی بر دل می‌نشاند. مراسم شادی بود، در ابتدا یک آقا با شعبده‌بازی‌هایش کودکان را سرگرم می‌کرد و پس از آن یک گروه نوازنده سنتی به روحشان آرامش می‌داد.

برخی از کودکان در حالی که سُرم به دست داشتند در آن جشن حضور پیدا کرده بودند و برخی دیگر با جای سِرُمی که بر روی دستشان چشمک می‌زد. اما کودکانی هم بودند که با صورت‌هایی رنگ‌پریده و صورتی بی‌مژه و ابرو آتش را به دل‌ها می‌آوردند.

٦ سالم است.

در آن میان کودکی بود که به طرز شگفت‌انگیزی توجه مرا به خود جلب کرده بود، به سمتش رفتم مرا که دید مقابلم ایستاد. در مقابلش زانو زدم و گفتم: «اسمت چیه؟

– سپهر

– چند سالته؟

– ٦ سالم است.

مادرش به سمتم آمد. زمانی که علت بیماری‌اش را جویا شدم، گفت: مرداد امسال هنگامی که لوزه‌های سپهر را عمل کردیم به فاصله یک هفته بعد غده‌ای در گلویش ایجاد شد.

سپهر ۹ بار شیمی‌درمانی شده است

فاطمه تقواجو در ادامه افزود: پس از آزمایش‌ها متوجه شدیم که غده سرعت رشد بسیاری دارد و علاوه بر آن پس از سیتی‌اسکن‌ها متوجه غده دیگر در معده‌اش شدیم.

به گفته وی تاکنون سپهر ۹ بار شیمی‌درمانی شده است و در حال حاضر تحت درمان است و هنوز اقدامی برای خارج کردن غده‌ها صورت نگرفته است.

از تیرماه سال ۹۰ مؤسسه محک آغاز به فعالیت کرد

مدیرعامل مؤسسه محک استان همدان با بیان اینکه از تیرماه سال ۹۰ مؤسسه محک آغاز به فعالیت کرد، گفت: پس از تشکیل شدن این مؤسسه خیرین زیادی به ما پیوستند و شاید تعداد آنها به بیش از ۱۰۰ نفر برسد.

مؤسسه محک ۳۰۰ کودک را تحت پوشش دارد

به گفته بهرام انجمنیان اکنون مؤسسه محک ۳۰۰ کودک را تحت پوشش دارد و هیچگونه محدودیتی برای اعطای کمک‌های نقدی به خانواده کودکان وجود ندارد.

وی در ادامه افزود: ما تمام تلاش خود را برای این بچه‌ها می‌کنیم و از سال ۹۰ شاهد درمان بسیاری از کودکان بوده‌ایم و این در حالی بود که شاهد مرگ برخی از کودکان هم بوده‌ایم.

مدیرعامل مؤسسه محک با بیان اینکه انجمن‌های کوچک بسیاری در حال فعالیت هستند، گفت: این موضوع اکثر افراد را دچار گمراهی می‌کند و باید همه جمع شوند و یک حرکت درست و بزرگی را انجام دهند تا این موازی‌کاری‌ها از بین برود.

سپهر همچنان به این طرف و آن طرف می‌رفت و صدای خنده‌اش به گوش می‌رسید، اما کاش روزی بیاید که سپهر مجبور نباشد لبخندش را در زیر ماسک‌های سفید پنهان کند.

وقت رفتن بود سپهر دست مادرش را گرفت، نگاهی به من انداخت و دور شد و نگاه پرشورش در قاب چشمانم جا ماند.

نیش و نوش

فارس: خانواده‌هایی که امسال عید ندارند
با این اوضاع مالی هیچکس عید ندارد !!

فارس: ۱۳۰ هزار دانش‌آموز سابقه مصرف مواد مخدر
خوش به حال پدر و مادرها ...!

فارس: دولت مطالبات حوزه سلامت را بپردازد
بدون شرح ...!!

فارس: جزییات مرگ نوزاد ٤٥ روزه در اتاق عمل
جزییات حال پدر و مادرش را هم بگویید !!

مهر: پاداش ۱۰ میلیونی برای اعضای تیم ملی فوتسال
انشاءا... که کفاف پول آجیل عیدشان را بدهد ...

مهر: رئال مادرید از تساوی تا پیروزی در ۲ دقیقه
اسمش باهاشه، «رئال مادرید» ...!!

مهر: اعزام ۲۱٦ هنرمند به خارج برای معرفی نوروز
امیدواریم پس از برگشت سوغات فرهنگ غربی با خود نیاورند !

مهر: فیتیله‌ای‌ها به شبکه یک رفتند
بدون شرح ...!!

مهر: شرایط امروز سینما قانع‌کننده نیست
پس به فکر باشید !!

ایسنا: نفوذ هکرها به حساب‌های بانکی
بدون شرح ...!!

ایسنا: کندی تلگرام به خاطر فیلترینگ هوشمند نیست
پس لابد خودش خواسته یک کم استراحت کنه !!

ایسنا: قطعات چینی از خدمات پس از فروش حذف می‌شوند
بدون شرح ...!!

تسنیم: ترکیه دیگر امن نیست
با اون فاجعه آنکارا نباید هم امن باشد ..!

خبر

سازمان انتقال خون خط مقدمی برای دانش‌های جدید است

سازمان انتقال خون خط مقدمی برای دانش‌های جدید است که از تولید داخلی تجهیزات حمایت کرده و به آنها یارانه ۵۰ درصدی می‌دهد.

معاون علمی و فناوری رئیس‌جمهور انتقال خون را خط مقدمی برای دانش‌های جدید دانست و گفت: در دانش‌های جدید به ویژه در حوزه ژنتیک عقب هستیم و در این زمینه ضعف وجود دارد. ما به دنبال تقویت این مسأله هستیم و به لحاظ نیروی انسانی هم در این زمینه ضعف وجود دارد که باید تمامی این موارد مورد توجه قرار گیرد. به گزارش فارس، سورنا ستاری بیان کرد: فعالیت‌ها فقط با تأمین تجهیزات صورت نمی‌گیرد و می‌توان خرید خدمت را برون‌سپاری کرد همچنین ما از تولید داخلی تجهیزات حمایت می‌کنیم و به آن سوبسید ۵۰ درصدی می‌دهیم.

آگهی مزایده
نوبت اول

شهرداری صالح‌آباد در نظر دارد
۵ باب مغازه واقع در میدان ورودی شهر را به افراد واجد شرایط ذیل واگذار نماید.
لذا از متقاضیان شرکت در مزایده دعوت به عمل می‌آید جهت تهیه اسناد مزایده و شرح کاری به امور مالی شهرداری صالح‌آباد مراجعه نمایند.

۱-مغازه‌های فوق جهت فروش لوازم لوکس و مبلمان و لوازم یدکی اجاره داده می‌شود.
۲-بابت اجاره هر یک از مغازه‌ها با توجه به قیمت اسناد تضمینی دریافت می‌گردد.
۳-متقاضیان می‌بایست شرکت در مزایده را از تاریخ ۹۴/۱۲/۲۵ لغایت ۹۵/۱/۷ به دفتر شهرداری تحویل و رسید دریافت نمایند.
۴-اجاره به مدت ۱۲ ماه تا پایان سال مالی ۹۵ می‌باشد.
۵-متقاضیان می‌بایست مبلغ ۵/۰۰۰/۰۰۰ ریال به عنوان سپرده شرکت در مزایده را به حساب سپرده این شهرداری به شماره ۰۱۰۴۵۶۷۵۹۰۰۰۶ نزد بانک ملی شعبه صالح‌آباد واریز نمایند.
۶-کمیسیون عالی شهرداری در روز پنجشنبه مورخ ۹۵/۱/۸ در محل شهرداری تشکیل می‌گردد.
۷-شهرداری در رد یا قبول پیشنهاد مختار است.
۸-هزینه آگهی بر عهده برنده مزایده است.
۹-به تقاضاهایی که بدون واریز مبلغ سپرده موضوع بند ۵ و بعد از مهلت مقرر ارسال شود ترتیب اثر داده نخواهد شد.
۱۰-سپرده نفرات اول تا سوم تا پایان موضوع مزایده انعقاد قرارداد عودت داده نخواهد شد.

روابط عمومی شهرداری صالح‌آباد

آگهی مناقصه

اداره کل بهزیستی استان همدان در نظر دارد
خدمات مشاوره‌ای روانشناختی (صدای مشاور ۱۴۸۰) را در استان همدان از طریق مناقصه به مراکز مشاوره دارای پروانه فعالیت مدت‌دار از سازمان بهزیستی و بانوان تخصصی و سابقه کار در زمینه خدمات مشاوره‌ای و روانشناختی واگذار نماید.

مدت زمان اجرای کار: از مورخه ۹۵/۱/۱ لغایت ۹۵/۱۲/۲۹
مبلغ و نوع سپرده تضمین شرکت درمناقصه: به میزان ۹۳۰۰۰۰۰۰ ریال (نود و سه میلیون ریال) ضمانت‌نامه معتبر بانکی در وجه اداره کل بهزیستی استان همدان
مهلت دریافت اسناد مناقصه: از تاریخ ۹۴/۱۲/۲۴ تا پایان وقت اداری روز دوشنبه ۹۵/۱/۹
مهلت تحویل پاکت پیشنهادات: حداکثر تا پایان وقت اداری روز چهارشنبه ۹۵/۱/۲۵
محل دریافت فرم‌ها و اسناد مناقصه: همدان پل نیازمند بهزیستی شهرستان همدان واحد پیشگیری
زمان و محل بازگشایی پیشنهادات: ساعت ۱۱ صبح روز پنجشنبه ۹۵/۱/۲۶ در دفتر مدیریت بهزیستی استان همدان
محل و تحویل اسناد (پیشنهادات): پس از ثبت در دبیرخانه و اخذ رسید تحویل واحد حراست اداره کل بهزیستی گردد.
• اطلاعات تکمیلی در سایت پایگاه ملی اطلاع‌رسانی مناقصات http.iets mporg.ir قابل مشاهده می‌باشد.
• واحد پیشگیری بهزیستی شهرستان همدان تلفن ۳۸۲۴۳۶۱۰ آماده پاسخگویی به سوالات احتمالی می‌باشد.

روابط عمومی اداره کل بهزیستی استان همدان

پیام تاریخ، تمدن و فرهنگ مادستان
The Message Of Madestan's History & Civilization & Culture
روزنامه همدان پیام
۶
سه شنبه ● ۲۵ اسفندماه ۱۳۹۴ ● شماره ۲۵۹۸
مادستان
madestan@hamedanpayam.com

خانه‌تکانی سیمای شهر توسط مدیریت شهری نهاوند

اجرای طرح استقبال از بهار در نقاط گوناگون شهر برای خدمات‌رسانی دلخواه به شـــهروندان در آستانه ســـال نو در حال انجام است و امیدواریم خشنودی همگانی شهروندان از مدیریت شهری به دست آید.

همزمان با فرارســـیدن فصل بهار و طبق سنت زیبای خانه‌تکانی، شهرداری نهاوند به تنظیف و زیبایی هرچه بیشتر سیمای شهر پرداخت.

به گزارش روابط عمومی شهرداری نهاوند، شهردار نهاوند گفت: فرارسیدن فصل زیبای بهار و نو شـــدن طبیعت تغییرات بسزایی را در سطح جامعه و شـــهروندان موجب می‌شود. البته این تغییرات در سطح جامعه، نما و منظر شهر، اماکن و خیابان‌ها بیش از هر زمان دیگر احساس می‌شود.

در همین راستا شهرداری نهاوند با تدوین برنامه‌های ویژه تلاش کرده که با رسیدگی و ساماندهی هرچه بیشتر به امور زیباسازی، فضای سبز و مبلمان شـــهری میزبان شایسته‌ای برای میهمانان نوروزی بوده و شهری آرام و زیبا برای شهروندان فراهم کند. امیررضا یوسفیان در ادامه در خصوص اهم این فعالیت‌ها افزود: این شـــهرداری سعی کرده با به کارگیری همه امکانات و هماهنگی همه واحدهای شـــهرداری با اتخاذ تدابیر لازم محیطی آرام و با نشاط را برای شـــهروندان و میهمانان عزیز فراهم کند. وی، شست‌وشوی کامل جداول ســـطح شهر، کاشـــت گل و گیاه در پارک‌ها و معابر اصلی، کاشت درخت در بلوارها، حاشیه جاده‌ها در سطح شهر، لکه‌گیری آسفالت معابر، جمع‌آوری و ســـاماندهی ســـد معابر اصناف، دست‌فروشان و... در سطح شـــهر،اختصاص محل‌های مناســـب برای ایجاد بازارهای محلی در آستانه نوروز، ساماندهی تبلیغات محیطی و جمع‌آوری تبلیغات غیر مجاز، جمع‌آوری نخاله‌های اطراف شـــهر و نظافت کامل معابر، شست‌وشـــوی ســـطل‌های مکانیزه سطح شهر به طور کامل، ساماندهی تابلوهای تبلیغاتی سطح شهر و پاکسازی و نظافت و نظارت کامل بر پارک‌های سطح شهر را از مهمترین اقدامات شهرداری برشمرد.

یوسفیان در پایان از شهروندان عزیز خواست تا با ارائه نقطه نظرات سازنده خود از طریق ســـامانه پیامکی، شـــهرداری را در ارائه خدمات هرچه بهتر یاری کند.

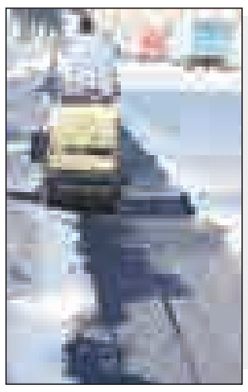

رغبت مادستانی‌ها برای خرید از دست‌فروشان

سرویس شهرستان‌ها: پایان سال است، خیابان‌ها مملـــو از جمعیـــت. مردمی که همچنان به پاسداشت ســـنت باستانی عید نوروز تلاش می‌کنند هر چند با دست خالی هم که شـــده با نو شدن سال خرید ناچیزی داشته باشند و به استقبال بهار بروند.

همیشه این ایام سال علاوه بر شلوغی بازار، پاســـاژها و مراکز خرید، عده‌ای هم هستند که در زیر آسمان خدا بساط پهن می‌کنند و به دنبال روزی آخر سال می‌آیند اینها همان دست‌فروشانی هستند که شاید در سال‌های اخیر مورد توجه شهرداری‌ها قرار گرفته‌اند و تا حدودی ساماندهی شده‌اند و در ساعات خاص و نقاط مشخص شده‌ای اجناس خود را به مشـــتریان خاص خود عرضه می‌کنند.

هر چند دست‌فروشـــان در سالیان گذشته بدون در نظر گرفتن ســـد معبر هرکجا که در مســـیر پرتردد رهگذران بود بساط پهن می‌کردنـــد و ایجاد ترافیک می‌کردند اما در سال‌های اخیر شهرداری‌ها وارد عمل شده‌اند و برای جلوگیری از برهم زدن چهره شهر و ممانعت از ترافیک در مسیرهای پرتردد آنها را ساماندهی کرده‌اند.

هر چند وجود این دست‌فروشـــان و اتفاقاً اســـتقبالی که مردم از آنهـــا می‌کنند خود نشان از شـــرایط اقتصادی بد و جیب‌های خالی مردم اســـت، اما در این میان رضایت مشـــتری‌ها از قیمت‌های پاییـــن اجناس، رضایت دست‌فروشـــان از اســـتقبال مردم از نکات مثبت آن اســـت اما حضور نیروی انتظامـــی در برخی مکان‌هـــای غیر قانونی دست‌فروشـــان و جمع‌آوری بساط آنها و همینطـــور حضور خدمات شـــهری برای جلوگیری از برهم زدن شهر نکات گلایه‌آمیز دست‌فروشان است.

خبرنگاران همدان پیام در شهرهای مختلف استان ســـری به گوشه گوشه شهر زده‌اند تا از حال و هوای این روزهای دست‌فروشان گزارشی تهیه کنند.

همه چیز اینجا زیرقیمت بازار

امسال در شهرستان ملایر، در ساعات عصر و در چند خیابان منتهـــی به میدان امام(ره) شاهد برپایی دست‌فروشان هستیم، که در دو ســـوی خیابان بساط خود را پهن کرده‌اند با استقبال خوب مردم اجناس مختلف شامل لبـــاس، کیف، کفـــش، گل و... را به فروش می‌رسانند.

یکی از آنها که مرد میانسالی است می‌گوید: من هر سال در این زمان دست‌فروشی دارم راضی هستم، زیرا با توجه به قیمت‌هایی که ارائه می‌دهیم مشتری‌ها نیز استقبال می‌کنند.

دست‌فروش دیگری که در حال فروش گل است، می‌افزاید: از فروش راضی هستم؛ هر چند مردم تلاش می‌کنند ابتدا مایحتاج اصلی خود مانند لباس، کیف و کفش را تهیه کنند اما باز هم هستند افرادی که به خرید گل و گیاه علاقه دارند و اگر پولی برایشـــان مانده باشد از ما هم خرید می‌کنند.

اما فروشنده دیگری که مشغول فروش تابلو به مشـــتری جوانی است می‌افزاید: هر چند که ما مالیات و اجاره مغازه نمی‌دهیم اما مگر چند روز در سال این موقعیت پیش می‌آید که بتوانیم فروش خوبی داشته باشیم. ضمن اینکه شهرداری و نیروی انتظامی هم ممکن اســـت مانع از فروش ما در برخی مکان‌ها شـــوند و ایـــن موضوعی اســـت که باعث اذیت‌مان می‌شود.

مریم یکی از مشتریان دست‌فروشان است. او می‌گوید: معتقدم حضور دست‌فروشـــان اگر ساماندهی شده و در مکان خاصی باشد خوب اســـت اما باید مراقب باشند تا مانع از تردد رهگذران نشـــوند و چهره زشتی به شهر ندهند.

فروش خشکبار در نهاوند بیشتر از سایر اجناس

در نهاوند با وجـــود خیابان‌های کم عرض و قدیمـــی، وجود ۸۰۰ دســـتگاه تاکســـی، خودروهای شخصی و آژانس‌ها و... ترافیک بالایی را این روزها در شهر شاهد هستیم، از طرفی فعالیت دست‌فروشان نیز پیاده‌روهای شهر را قرق کرده است، هر چند شهرداری با در نظر گرفتن مکانی برای دست‌فروشان در ایام خرید عیـــد در محل دوخواهران از دست‌فروشان خواسته اســـت تا با مراجعه و حضـــور در این مکان‌ها به ســـاماندهی وضعیت خیابان‌های شـــهر و این آشفتگی کمک کنند، اما هنوز هم در شـــهر بساط‌ها برپاست و دست‌فروشان از آن مکان استقبال نمی‌کنند.

یکی از دست‌فروشان می‌گوید: رونق بازار ما در این روزهاســـت امیدوارم مسئولان به فکر ما نیز باشند و اجازه دهند فروش داشته باشیم رفتن ما به منطقه‌ای که آنها مشخص کرده‌اند به دلیل فاصله از مرکز شـــهر باعث کسادی فروش می‌شود.

دســـت‌فروش دیگری نیز می‌افزاید: قیمت مناسب ما باعث اســـتقبال مردم از اجناس می‌شـــود دست‌فروشـــان به دلیل نپرداختن کرایه مغازه و مالیـــات قیمت پایین‌تری را روی اجناس می‌گذارند و مردم هم استقبال می‌کنند و راضی هستند.

اما فروشنده دیگری که خشکبار می‌فروشد نیز از استقبال مردم راضی است و می‌گوید: قیمـــت پایین اجناس باعث می‌شـــود مردم بیشتر خرید خشکبار شامل آجیل، شکلات، گز و... را از ما انجام دهند امیدوارم ما را به نقطه دور از مرکز شهر منتقل نکنند.

بهـــار و دست‌فروشـــی در ایام نزدیک عید

در شهرســـتان‌هایی ماننـــد بهـــار رونـــق دست‌فروشی اندک بوده و برخی از شهرها و روستاهای اطراف برای دست‌فروشی در شـــهرهای لالجین، بهار و صالح‌آباد حضور پیدا می‌کنند. در این ایام نزدیک عید عده‌ای اندک که یا چهره‌ای ناآشنا برای شهروندان هستند با بســـاطی اندک از اقلام مورد نیاز عید در انتظار رهگذران و خرید اجناس‌شان هستند یا کودکانی که برای جمع‌آوری پول توجیبی شـــب عید خود دســـت به فروش ماهی قرمز می‌زنند. رونق در بازار شب عید مغازه‌داران نیست و اگر هم رونقی هست در بساط دست‌فروشانی است که به دلیل ارزانی جنس‌های‌شان رونقی نسبتاً خوب دارد.

علی نوجوانی است ۱۸ ساله که گونی را بر روی زمین در چهارراه توحید لالجین پهن کرده، بیان می‌کند: فروش نسبت به سال‌های پیش خیلی کم شـــده است هر سال اوضاع بهتری بود و فرصت سر خاراندن هم نداشتم ولی امسال مردم پول ندارند.

در آن‌طرف‌تـــر کودکی تعـــدادی دبه پر از ماهی کنار خود و وســـایل فـــروش ماهی قرمز با تنگ‌هایش گذاشـــته اسمش حمید و کلاس چهارم اســـت او می‌گوید: همیشه دوست داشتم برای خودم کاسبی راه بیندازم و امسال موفق شدم نخستین پول توجیبی‌ام را خودم کاسبی کنم.

حمید می‌افزاید: از شانس بدم امسال اوضاع مردم خوب نیست و کسی بیشتر از یک یا ۲ ماهی نمی‌خرد ولی پارسال که پیش دوستم بودم و به او در فروش کمک می‌کردم همه ٤، ٥ تا می‌خریدند.

یکی از شـــهروندان لالجینی در خصوصی بساط دست‌فروشـــان می‌گوید: هر چند با توجه به جمعیت شهرهایی مثل بهار، لالجین و صالح‌آباد دست‌فروشـــان کمی در سطح شـــهر حضور دارند ولی قیمت اجناس‌شان خوب است و ما در پنجشـــنبه بازار که در لالجین برپا می‌شود بهتر و ارزان‌تر می‌توانیم خریـــد کنیم چـــون همه نوع جنـــس و از هـــر رنج قیمتی در آنجا پیدا می‌شـــود ولی پـــول زیاد برای خرید نداریـــم و مجبوریم حداقل‌هایی را که حتماً نیاز داریم بخریم.

اقتصاد کبودراهنگی‌ها راکد است

با رکـــود بازار دست‌فروشـــان هم رضایتی از وضعیت موجود ندارنـــد و اعتقاد دارند وقتی پول نیســـت برای مـــردم فرقی ندارد کـــه مایحتاج خود را از بازار و مغازه‌ها یا از دست‌فروشان بخرند.

یکـــی از دست‌فروشـــان لبـــاس می‌افزاید: اجناس امســـال ٦٠ درصد نسبت به گذشته مطلوب‌ترند و قیمت‌های مناسبی هم دارند ولی مردم تمایلی به خرید ندارند.

خانم خریداری که مشغول خرید لباس برای کودکش بود نیز بیان می‌کند: دست‌فروشان در دســـترس‌تر از بازار و مغازه‌ها هســـتند و قیمـــت مناســـب‌تری نیز دارنـــد ما اکثر خریدهـــای روزمـــره چون میوه و ســـبزی و تره‌بار، پوشـــاک معمولی و خانگی را از دست‌فروشان تهیه می‌کنیم.

نوجـــوان ١٦ ســـاله‌ای نیـــز از تجمـــع دست‌فروشـــان در خیابان‌ها و معابر اصلی احســـاس نارضایتـــی می‌کـــرد می‌گوید: دست‌فروشـــان بـــدون پرداخـــت مالیات عوارض، اجاره و... به کاسبی مشغول‌اند و اجناس از مد افتاده و از رده خارج شـــده و بی‌کیفیت را به مردم عرضه می‌کنند و مردم هم که با مشکل مالی مواجه‌اند چاره‌ای جز خرید از این دست‌فروشان را ندارند.

یکی دیگـــر از دست‌فروشـــان نیـــز ادامه داد: بـــا وجود اینکه امســـال شـــهرداری به ســـاماندهی دست‌فروشان در اماکن مناسب اقدام کرد و مردم عـــلاوه بر انجام کارهای روزمره می‌توانند یک خرید ساده و سالم از دست‌فروشان داشته باشند ولی خیابان‌های کبودراهنگ همیشه شلوغی ترددی را داشته است.

رونـــق دســـت‌فروشان تویسرکانی‌ها بهتر از مغازه‌داران

در تویسرکان نیز با رســـیدن به اواخر سال بساط دست‌فروشان برپا شده است وگویی رونق بازار آنها بهتر از مغازه‌داران است.

شـــلوغی خیابان و حضور دست‌فروشـــان تا حدی اســـت که عبور و مـــرور را دچار مشـــکل کرده است. این همه شلوغی نشان می‌دهد اینجا مردم با بساط‌شـــان به پیشواز بهار رفته‌اند و هر چه تقویم ســـمت تحویل سال می‌رود ازدحام جمعیت بیشتر می‌شود و نهایت این ازدحام روز آخر ســـال است که دیگر حتی جای سوزن انداختن هم پیدا نمی‌شود.

یکی از دست‌فروشـــان هـــم می‌گوید: اگر مکانی برای ما باشد حاضریم با کمال میل به آنجا برای امرار معاش برویم. ما هم راضی نیســـتیم مزاحمت برای دیگران ایجاد کنیم. مردم تویســـرکان هـــم از کیفیت‌ها چندان راضی نیستند؛ اما به قول عده‌ای، مجبورند به جیب‌شان نگاه کنند.

بازار رزن هم راکد است

بیش از ۹۰ درصد دست‌فروشان شهرستان رزن، در شهر رزن استقرار دارند اما آنچنان استقبال خوبی را شاهد نیستیم.

مردم بیشـــتر به دلیل نبود کیفیت، به مرکز اســـتان، همدان می‌روند تا مایحتاج خود را تهیه کنند. البته تاحدودی دستفروشی‌ها هم شلوغ است؛ اما به گفته دست‌فروشان، خرید کم است!

مردم رزن از راکد بودن بازار و دستفروشی‌ها می‌گویند و اینکه جیبشان خالی است.

یکی از شهروندان می‌گوید: اجناس با توجه به نرخ‌شان کیفیت لازم را ندارند. از طرفی قدرت خرید بســـیاری از مردم هم کم شده است.

یکی دیگر از شـــهروندان که در حال خرید بود، می‌افزاید: بسیاری از مایحتاج ضروری خانـــواده را از بازار و دست‌فروشـــان تهیه می‌کنم اما قـــدرت خرید برای لباس و... را فعلاً ندارم.

یکی از دست‌فروشان هم که زیاد راضی به نظر نمی‌رســـید، بیان می‌کند: فروش امسال خیلی کمتر از سال‌های گذشته است.

بازار داغ میوه و تره‌بار در فامنین

اما در فامنین دست‌فروشـــان میوه و تره‌بار بازار داغ‌تری نســـبت به بقیه دست‌فروشان دارنـــد. یکـــی از دست‌فروشـــان می‌گوید: قدرت خرید مردم نســـبت به سال گذشته تا حدودی کمتر شده و مردم توانایی خرید چندانی برای عید ندارند.

فروشـــنده دیگری هم بیان می‌کند: همه ما دست‌فروشان منتظر ۳ روز آخر سال هستیم و امیدواریـــم که فروش‌مان در نزدیکی‌های عید بیشتر شود.

دســـت‌فروش دیگری از کم شـــدن شور و شوق نزدیک شدن به بهار و عید نوروز در مشتریان می‌گوید و اینکه گویی همه مردم درگیر مشـــکلات روزمره خود هســـتند تا خرید شب عید.

مشتری دیگری نیز معتقد است دست‌فروشان موجب می‌شوند مغازه‌داران قیمت اجناس خود را در نزدیک عید منصفانه‌تر تعیین کنند و در بعضی از موارد اگر آنان نباشند باید از فکر خرید برای عید بیرون آمد.

از ســـویی دیگـــر یکی از بازاریـــان فامنین می‌گوید: درست اســـت که اجناس عرضه شده توسط دست‌فروشان ارزان‌تر است ولی کیفیت آن اجناس نسبت به کیفیت اجناس و محصولات عرضه شده در مغازه‌ها کمتر است.

خبـر

فرماندار ملایر در جلسه تنظیم بازار

با همفکری و هماهنگی آرامش برای همشهریان فراهم شود

ملایر- خبرنگار همدان‌پیام: بر خلاف ســـال‌های گذشته در حال حاضـــر آرامش خوبی در بازار حاکم اســـت و مردم این نگرانی را از افزایش ناگهانی قیمت‌ها و نوسانات در بازار در روزهای پایانی سال ندارند.

فرماندار ویژه ملایر در جلســـه تنظیم بازار شهرستان گفت: با توجه به اینکه نیاز مردم در این روزها بیشـــتر از ســـایر ایام سال است، باید همفکری و هماهنگـــی لازم صورت گیرد، زیرا نیاز مردم در این ایام نسبت به دیگر ایام سال بیشتر است.

عبدالعظیـــم رضایـــی همچنیـــن خواســـتار همـــکاری و هماهنگی بیشـــتر دستگاه‌های مرتبط برای نظارت بیشـــتر بر بازار شد و افزود: بازرسی‌های صورت گرفته از واحدهای صنفی و صنعتی شهر خوب است و باید برای رفاه حال بیشـــتر شهروندان در این ایام، نظارت‌ها همچنان تشدید شود تا کسبه و بازاریان این نظارت را احساس کنند.

وی بیان کرد: نقاطی که در شـــهر برای توزیع میوه شب عید در نظر گرفته شـــده است باید با اعمال مدیریت و نظارت کامل مانع از ایجاد ترافیک، سردرگمی و سد معبر در خیابان‌های اصلی و مرکز شهر شود.

رضایی خواســـتار رفع مشکل سد معبر مرکز شهر در روزهای پایانی ســـال شـــد و گفت: به رغم پیگیری‌ها و هماهنگی‌های انجام شده از ســـوی شـــهرداری، اما باز هم به علت وجود دست‌فروشان خیابان‌ها نامناسب است و باید برنامه‌ریزی خوب اداره شود.

۳۹ نقطه برای توزیع میوه شب عید در ملایر

رئیس صنعت، معدن و تجارت شهرستان ملایر هم از انجام ١٦ هزار و ۲۸۲ فقره بازرســـی از واحدهای صنفی، صنعتـــی و خدماتی این شهرستان در ســـالجاری خبر داد و افزود: هزار و ۹۳۹ تخلف از این واحدها کشف و ضبط شد.

داریوش صفاری با اشاره به اینکه ۱۲ درصد از واحدهای بازرسی شده متخلف بودند گفـــت: ۲ هزار و ۲۷۸ مورد تخلفات از کل واحدهای بازرسی شده کشف شد.

بـــه گفته وی، ۲ هزار و ٦٩٦ مورد بازرســـی از ۳۱۲ واحد نانوایی در شهرســـتان صورت گرفته است که ٤٢٥ پرونده در این زمینه تشکیل شد.

صفاری گرانفروشـــی، کم‌فروشـــی، تعطیلی‌های غیر مجاز و رعایت نکردن دســـتورالعمل‌های بهداشـــتی را از جمله تخلفات واحدهای نانوایـــی عنوان کرد و افزود: ارزش تخلفـــات نانوایی‌ها ۵۲۳ میلیون ریال برآورد شده است.

وی با بیان اینکه ۳۹ نقطه در شهرســـتان برای توزیع میوه شـــب عید مشـــخص شده گفت: ۳۱ نقطه شـــهری و ۸ نقطه روستایی است که ورود و خـــروج میوه به صورت روزانه کنترل و نظارت می‌شـــود و مشکلی در عرضه میوه در بازار ملایر نداریم.

محیط زیست

رضایت‌مندی NGOها از استقلال دفتر مشارکت‌های مردمی محیط زیست

مدیرکل دفتر مشارکت‌های مردمی سازمان حفاظت محیط زیست گفت: استقلال دفتر مشـــارکت‌های مردمی این سازمان نشانگر نگاه عالی‌ترین مقام ســـازمان به جلب مشـــارکت‌های مردمی در پیشبرد اهداف محیط زیستی است.

محمـــد درویش در گفت‌وگو با ایســـنا، در مـــورد دلیل جدایی دفتر آموزش از مشارکت‌های مردمی سازمان محیط زیست با اشاره به اینکه در اکثر ادارات و وزارتخانه‌ها دفتر مستقل مشارکت‌های مردمی وجود دارد، افزود: بحث مشارکت یک موضوع حجیم است که اکثر ادارات در چارت سازمان مدیریت برنامه‌ریزی به این نتیجه رسیده‌اند که بهتر آن است که بحث آموزش و مشارکت‌های مردمی جداگانه باشند.

وی با بیان اینکه در دوره قبل ریاســـت معصومه ابتکار در ســـازمان حفاظت محیط زیست، دفتر مشارکت از آموزش جدا بود، اظهار کرد: از سال ۷۷ دفتر مشارکت به طور مستقل وجود داشته است و پس از پایان ریاست دوره اول ابتکار، این دو دفتر در هم ادغام شدند.

خبـر

اختصاص ۵۳۷ میلیارد از محل سفر رئیس‌جمهوری به تویسرکان

تویســـرکان- خبرنـــگار همدان‌پیام: ۵۳۷ میلیارد ریـــال اعتبار در قالـــب طرح‌های مختلف به غیر از طرح‌هـــای حوزه آب و فاضلاب و مجتمع‌های آبرســـانی، از محل این ســـفر به شهرستان تویسرکان اختصاص یافت.

فرماندار تویسرکان در نشست پیگیری مصوبات سفر رئیس‌جمهوری به اســـتان همدان در شهرستان گفت: از این میزان اعتبار، ۳٦٧ میلیارد ریال مربوط به ســـال ٩٤ و ۱۷۰ میلیارد ریال نیز مربوط به ســـال ۹۵ می‌شود.

به گزارش ایرنا، حبیب مومیوند افزود: بیمارســـتان قائم تویسرکان از محل ســـفر رئیس‌جمهوری به استان همدان در سالجاری، ٤٥ میلیارد ریال اعتبار در سال ٩٤ و ۷۰ میلیارد ریال اعتبار در سال ۹۵ تخصیص گرفته و با اختصاص ۱۰۰ میلیارد ریال از سایر محل‌های اعتباری باید تا پایان سال ۹۵ به بهره‌برداری برسد.

به گفته وی، همچنین طرح ایجاد تأسیسات بخش آب و فاضلاب شهر تویسرکان از محل سفر رئیس‌جمهوری و سایر بخش‌ها اعتباری افزون بر ۸٤ میلیارد ریال اختصاص گرفته است.

مومیوند ادامه داد: به طرح‌های ســـاختمان سد سرابی، شبکه آبداری و زه‌کشـــی و آبرسانی به تویســـرکان از سد سرابی نیز به ترتیب ۱۵۰ میلیـــارد ریـــال و ۱٦۰ میلیـــارد ریال از محل ســـفر رئیس‌جمهوری اختصاص یافته است.

فرماندار تویســـرکان با اشاره به اینکه ۳ سرفصل و طرح کلی اجرایی در سطح استان همدان نیز از اعتبارات تخصیصی سفر رئیس‌جمهوری بهره‌مند شده‌اند بیان کرد: اعتبارات این بخش‌ها توسط مدیران استانی به شهرســـتان‌ها اختصاص می‌یابد و این به معنای لزوم تلاش مدیران مرتبط دســـتگاه‌های اجرایی شهرســـتانی برای جذب بهتر و بیشـــتر اعتبارات است.

وی بیان کرد: احداث مجتمع‌های آبرسانی و ۲ طرح کمک‌های فنی و اعتباری و آبیاری تحت فشار و اجرای عملیات آب و خاک در عرصه جهاد کشاورزی، این ۳ سرفصل کلی را تشکیل می‌دهند.

فرماندار تویســـرکان همچنین بر اطلاع‌رسانی و بیان گزارش دقیق و شفاف از عملکرد و اجرای طرح‌های مختلف توسط دولت در سطح شهرســـتان تأکید کرد و افزود: ما مدیران دولت هســـتیم و نمی‌توانیم نسبت به تبیین عملکرد دولت بی‌تفاوت باشیم.

وی گفـــت: در برخی مواقع از کمبود تبیین شـــفاف و دقیق خدمات دولت توســـط برخی دســـتگاه‌های اجرایی گله داریم و این در حالی اســـت که ما خواستار بیان خدمات واقعی و نه فقط شعاری و ظاهری هستیم.

مومیوند بیان کرد: مدیران دســـتگاه‌های مختلف اجرایی در شهرستان بایـــد به صورت مرتب و دقیق وضعیت جـــذب اعتبارات را رصد و گزارش کنند و بیش از پیش پیگیر جذب اعتبارات ملی باشند.

مدیر جهاد کشاورزی شهرستان رزن خبر داد

توزیع ۱۰۰ تن میوه شب عید در رزن

امســـال ۱۰۰ تن میوه شـــب عید در شهرســـتان رزن توزیع می‌شود.

مدیر جهاد کشـــاورزی شهرســـتان رزن در گفت‌وگو با فارس گفت: امسال ۷۰ تن پرتقال و ۳۰ تن سیب درختی در مجموع ۱۰۰ تن میوه شب عید به نرخ دولتی در پایگاه‌های عرضه مستقر میوه در شهرستان رزن توزیع می‌شود.

مرتضی شعبانی افزود: زمان توزیع میوه شب عید از روز ۲۵ اسفندماه آغاز می‌شـــود و پایگاه‌های مستقر در شهرستان در ۳ محل رزن، دمق و قروه در تعاون روستایی هر شهر کار توزیع میوه را انجام می‌دهند.

مدیر جهاد کشاورزی شهرستان گفت: سال گذشته فقط در یک مکان کار توزیع میوه شب عید انجام می‌شد اما امسال در ۳ نقطه و جایگاه میوه توزیع می‌شود.

وی بیان کرد: سازمان تعاون روستایی رزن نیز کار تنظیم بازار میوه را در شهرستان برعهده دارد به طوری که اگر بازار از تعادل خارج شود میوه بیشـــتری را به بازار تزریق می‌کند تـــا قیمت میوه به تعادل اولیه بازگردد و مردم در خرید میوه با مشکل مواجه نشوند.

شعبانی در پایان افزود: سال گذشته پرتقال به قیمت ۸ هزار تومان هم رســـید که با توزیع بیشتر این میوه در بازار قیمت را به ٤ هزار تومان هم رساندیم.

آگهی موضوع ماده ۳ قانون و ماده ۱۳ آیین‌نامه قانون تعیین تکلیف وضعیت ثبتی اراضی و ساختمان‌های فاقد سند رسمی

برابر رأی شـــماره ۱۳۹۴۶۰۳۲۶۰۰۹۰۰۱۳۶۲ مورخه ۹۴/۱۱/۲۵ هیأت موضوع قانون تعیین تکلیف وضعیت ثبتی اراضی و ســـاختمان‌های فاقد سند رسمی مســـتقر در واحد ثبتی شهرستان فامنین تصرفات مالکانه و بلامعارض آقای حسن حاجی‌آبادی فرزند نظرعلی به شماره شناســـنامه ۲۰۶ صادره از زبرخان (خراسان رضوی) به شماره ملی ۵۷۴۹۴۱۳۳۵۷ در شش دانگ یک قطعه زمین مزروعی آبی به مساحت سیصدوســـی‌ودو هزار و پانصدوشصت‌وسه مترمربع و بیست صدم مترمربع قســـمتی از پلاک ۱۲۲اصلی واقع در بخش پنج همدان اراضی قزلحصار خریداری از مالک رسمی آقای ابوالحسن و عبدالحسین زمانی محرز گردیده است.

لذا به منظور اطلاع عموم مراتب در دو نوبت به فاصله ۱۵ روز آگهی می‌شـــود، در صورتی که اشخاص نسبت به صدور سند مالکیت متقاضی اعتراضی داشـــته باشند می‌توانند از تاریخ انتشار اولین آگهی به مدت دو ماه اعتراض خود را به این اداره تسلیم و پس از اخذ رسید، ظرف مدت یک ماه از تاریخ تسلیم اعتراض، دادخواست خود را به مرجع قضایی تقدیم نمایند. بدیهی است در صورت انقضای مدت مذکور و عدم وصول اعتراض طبق مقررات سند مالکیت صادر خواهد شد. (م الف ۱۶)

تاریخ انتشار نوبت اول: ۹۴/۱۲/۱۰
تاریخ انتشار نوبت دوم: ۹۴/۱۲/۲۵

مهدی عزیزی– رئیس اداره ثبت اسناد و املاک شهرستان فامنین

آگهی موضوع ماده ۳ قانون و ماده ۱۳ آیین‌نامه قانون تعیین تکلیف وضعیت ثبتی اراضی و ساختمان‌های فاقد سند رسمی

برابـــر رأی شـــماره ۱۳۹۴۶۰۳۲۶۰۰۹۰۰۱۳۶۱ مورخه ۹۴/۱۱/۲۵ هیأت موضوع قانون تعیین تکلیف وضعیت ثبتی اراضی و ســـاختمان‌های فاقد سند رسمی مســـتقر در واحد ثبتی شهرستان فامنین تصرفات مالکانه و بلامعارض آقای حسن حاجی‌آبادی فرزند نظرعلی به شماره شناســـنامه ۲۰۶ صادره از زبرخان (خراسان رضوی) به شماره ملی ۵۷۴۹۴۱۳۳۵۷ در شش دانگ یک قطعه زمین مزروعی آبی به مساحت یکصدوبیست‌وشـــش هزار و یکصدوسی‌وپنج مترمربع و نوزده صدم مترمربع قسمتی از پلاک ۱۲۲ اصلی واقع در بخش پنج همدان اراضی قزلحصار خریداری از مالک رسمی آقای ابوالحسن و عبدالحسین زمانی محرز گردیده است.

لذا به منظور اطلاع عموم مراتب در دو نوبت به فاصله ۱۵ روز آگهی می‌شـــود، در صورتی که اشخاص نسبت به صدور سند مالکیت متقاضی اعتراضی داشـــته باشند می‌توانند از تاریخ انتشار اولین آگهی به مدت دو ماه اعتراض خود را به این اداره تسلیم و پس از اخذ رسید، ظرف مدت یک ماه از تاریخ تسلیم اعتراض، دادخواست خود را به مرجع قضایی تقدیم نمایند. بدیهی است در صورت انقضای مدت مذکور و عدم وصول اعتراض طبق مقررات سند مالکیت صادر خواهد شد. (م الف ۱۵)

تاریخ انتشار نوبت اول: ۹۴/۱۲/۱۰
تاریخ انتشار نوبت دوم: ۹۴/۱۲/۲۵

مهدی عزیزی– رئیس اداره ثبت اسناد و املاک شهرستان فامنین

آگهی موضوع ماده ۳ قانون و ماده ۱۳ آیین‌نامه قانون تعیین تکلیف وضعیت ثبتی اراضی و ساختمان‌های فاقد سند رسمی

برابر رأی شـــماره ۱۳۹۴۶۰۳۲۶۰۰۹۰۰۱۳۶۳ مورخه ۹۴/۱۱/۲۵ هیأت موضوع قانون تعیین تکلیف وضعیت ثبتی اراضی و ساختمان‌های فاقد سند رسمی مستقر در واحد ثبتی شهرستان فامنین تصرفات مالکانه و بلامعارض آقای حسن حاجی‌آبادی فرزند نظرعلی به شماره شناسنامه ۲۰۶ صادره از زبرخان (خراسان رضوی) به شماره ملی ۵۷۴۹۴۱۳۳۵۷ در شش دانگ یک قطعه زمین مزروعی آبی به مساحت هفتادوشش هزار و یکصدوهشتادودومترمربع و هشتادوهشت صدم مترمربع قســـمتی از پلاک ۱۲۲ اصلی واقع در بخش پنج همدان اراضی قزلحصار خریداری از مالک رسمی آقای ابوالحسن و عبدالحسین زمانی محرز گردیده است.

لذا به منظور اطلاع عموم مراتب در دو نوبت به فاصله ۱۵ روز آگهی می‌شـــود، در صورتی که اشخاص نسبت به صدور سند مالکیت متقاضی اعتراضی داشـــته باشند می‌توانند از تاریخ انتشار اولین آگهی به مدت دو ماه اعتراض خود را به این اداره تسلیم و پس از اخذ رسید، ظرف مدت یک ماه از تاریخ تسلیم اعتراض، دادخواست خود را به مرجع قضایی تقدیم نمایند. بدیهی است در صورت انقضای مدت مذکور و عدم وصول اعتراض طبق مقررات سند مالکیت صادر خواهد شد. (م الف ۱۴)

تاریخ انتشار نوبت اول: ۹۴/۱۲/۱۰
تاریخ انتشار نوبت دوم: ۹۴/۱۲/۲۵

مهدی عزیزی– رئیس اداره ثبت اسناد و املاک شهرستان فامنین

هیأت موضوع قانون تعیین تکلیف وضعیت ثبتی اراضی و ساختمان‌های فاقد سند رسمی

آگهی موضوع ماده ۳ قانون و ماده ۱۳ آیین‌نامه قانون تعیین تکلیف وضعیت ثبتی اراضی و ساختمان‌های فاقد سند رسمی

برابر رأی شـــماره ۹۴/۱۴۶۱ مورخ ۹۴/۴/۳۱ هیأت اول موضوع قانون تعیین تکلیف وضعیت ثبتی اراضی و ساختمان‌های فاقد سند رسمی مســـتقر در واحد ثبتی حوزه ثبت ملک اسدآباد تصرفات مالکانه و بلامعارض متقاضی آقای الله‌مردان هادی امانی فرزند محمدآقا به شماره شناسنامه ۱۱۰۲ صادره از اسدآباد در ششدانگ یک باب ساختمان به مساحت ۱۳۹/۹۱ مترمربع در قسمتی از پلاک ۶۶اصلی واقع در اسدآباد خیابان کاشانی کوچه شهید رستمعلی زارعی خریداری از مالکان رسمی آقایان صفات‌الله و عین‌الله سبزه‌ای محرز گردیده است. لذا به منظور اطلاع عموم مراتب در دو نوبت به فاصله ۱۵ روز آگهی می‌شود، در صورتی که اشخاص نسبت به صدور سند مالکیت متقاضی اعتراضی داشته باشـــند می‌توانند از تاریخ انتشار اولین آگهی به مدت دو ماه اعتراض خود را به این اداره تسلیم و پس از اخذ رسید، ظرف مدت یک ماه از تاریخ تسلیم اعتراض، دادخواست خود را به مرجع قضایی تقدیم نمایند. بدیهی است در صورت انقضای مدت مذکور و عدم وصول اعتراض طبق مقررات سند مالکیت صادر خواهد شد. (م‌الف ۲۳۴)

تاریخ انتشار نوبت اول: ۱۳۹۴/۱۲/۱۰
تاریخ انتشار نوبت دوم: ۹۴/۱۲/۲۵

کفیل ثبت اسدابادکامران متقی

هیأت موضوع قانون تعیین تکلیف وضعیت ثبتی اراضی و ساختمان‌های فاقد سند رسمی

آگهی موضوع ماده ۳ قانون و ماده ۱۳ آیین‌نامه قانون تعیین تکلیف وضعیت ثبتی اراضی و ساختمان‌های فاقد سند رسمی

برابر رأی شـــماره ۹۴/۳۶۴۴ مورخ ۹۴/۱۱/۵ هیأت اول موضوع قانون تعیین تکلیف وضعیت ثبتی اراضی و ســـاختمان‌های فاقد سند رسمی مستقر در واحد ثبتی حوزه ثبت ملک اسدآباد تصرفات مالکانه و بلامعارض متقاضی خانم مریم صوفی فرزند محمدحسین به شماره شناسنامه ۱ صادره از اسدآباد در ششدانگ یک باب خانه به مساحت ۱۲۹/۱۵ مترمربع در قسمتی از پلاک ۶۶اصلی واقع در خیابان کاشانی کوی امیرکبیر ۱۶ خریداری باواســـطه از مالک رسمی آقای حاج آقا عباس قهرمانی محرز گردیده است. لذا به منظور اطلاع عموم مراتب در دو نوبت به فاصله ۱۵ روز آگهی می‌شود، در صورتی که اشخاص نسبت به صدور ســـند مالکیت متقاضی اعتراضی داشته باشند می‌توانند از تاریخ انتشار اولین آگهی به مدت دو ماه اعتراض خود را به این اداره تســـلیم و پس از اخذ رســـید، ظرف مدت یک ماه از تاریخ تسلیم اعتراض، دادخواست خود را به مرجع قضایی تقدیم نمایند

پیام تاریخ، تمدن و فرهنگ مادستان
The Message Of Madestan's History & Civilization & Culture
روزنامه همدان پیام
۷
سه شنبه ● ۲۵ اسفندماه ۱۳۹۴ ● شماره ۲۵۹۸
ورزشی
varzesh@hamedanpayam.com

با دعوت به تیم ملی مزد زحماتم را گرفتم

هافبک ملی پوش و همدانی تیم فوتبال استقلال خوزستان گفت: از دعوت به تیم ملی فوتبال بی نهایت خوشحالم زیرا پس از سال‌ها مزد زحمات خود را گرفتم.
به گزارش روابط عمومی اداره کل ورزش و جوانان استان همدان، علی‌اصغر عاشوری هافبک همدانی تیم فوتبال استقلال خوزستان درباره دعوت شدنش به تیم ملی فوتبال بیان کرد: خدارا شکر می کنم که پس از سال ها، جواب زحماتم را گرفتم و موفق شدم پیراهن مقدس تیم ملی فوتبال را به تن کنم، امیدوارم بتوانم تمرینات خوبی را زیر نظر کارلوس کی‌روش و مربیان تیم ملی داشته باشم و بازی های درخشانی را برای تیم ملی فوتبال کشورم انجام دهم.
وی درباره نتایج این فصل استقلال خوزستان بیان کرد: ابتدا تشکر ویژه ای از هواداران و مسئولان استقلال دارم و امیدوارم بتوانیم همین روند را در لیگ برتر ادامه دهیم، هدفمان در لیگ پانزدهم قهرمانی است و تمام تلاشمان را خواهیم کرد تا به این هدف دست یابیم.
هافبک تیم فوتبال استقلال خوزستان درباره نفرات دعوت شده به تیم ملی ایران اظهار کرد: کی روش مربی با تجربه‌ای است و به طور قطع بهترین بازیکنان لیگ را دعوت کرده است. من هم خیلی خوشحالم که جزو این اسامی هستم.
وی در پایان تصریح کرد: امیدوارم بتوانم در تمرینات تیم ملی درخشان ظاهر شوم و برای کشورم در مسابقات مختلف به میدان بروم.

پای صحبت‌های نوروزی میثم مصطفی‌جوکار:

خوردن آبمیوه نهایت تفریح یک کشتی‌گیر است!

» حامد صیفی

آنها که میثم مصطفی‌جوکار را می‌شناسند و با خصوصیات رفتاری او آشنا هستند به خوبی می‌دانند که به قول معروف اگر از دیوار صدا در بیاید از این گوش شکسته محال است! در این مصاحبه اما مرزها شکسته شد و عضو تیم ملی کشتی در وزن ۸۶ کیلوگرم آنقدر صریح و بی پرده به برخی سوالات ما پاسخ داد که حتی در ذهن نمی‌گنجد!
مصطفی‌جوکار را بیشتر با اخلاق خوبش می‌شناسیم. پسری که نمونه بارز پشتکار و تلاش مجدانه است.
او سال‌هاست زحمت بی مواجب می‌کشد و با تمام سختی‌ها کنار آمده است. وقتی از او درخواست یک مصاحبه نوروزی را کردیم با آغوش باز استقبال کرد و بهتر از آنکه فکرش را می‌کردیم حاضر به پاسخ شد.
قهرمان بازی‌های آسیایی ۲۰۱۴ عید امسال نه به مسافرت می‌رود نه وقت زیادی از تعطیلات خود را به تفریح قرض خواهد داد.
او فروردین ۹۵ ماه باید در مرحله نهایی انتخابی تیم ملی کشتی برای حضور در المپیک به روی تشک برود. جوکار مهم ترین مرحله زندگی خود را در پیش دارد و در چنین وضعیتی برای او تعطیلات نوروزی با سایر ایام تفاوتی نخواهد داشت.
خواندن گفت‌وگوی متفاوت همدان‌پیام با میثم مصطفی‌جوکار را از دست ندهید.

بهترین نوروز را در جزیره جیجو گذراندم
از بچگی همیشه با مسعود کشتی می‌گرفتیم
اگر کشتی‌گیر نبودم بوکسور یا نقاش می‌شدم
علیرضا حیدری یکی از بهترین هم اتاقی‌هایم بوده است

معمولا در نوروز بیشتر ایرانی‌ها به سفر می‌روند. اهل مسافرت هستی؟
من اهل سفر هستم اما در نوروز مسافرت را به هیچ عنوان دوست ندارم. در ایام نوروز جاده‌ها بیش از حد تصور شلوغ هستند و من اعصاب ترافیک را ندارم! طبیعت بهاری را دوست دارم و عاشق دویدن در هوای بهاری هستم، به همین دلیل ترجیح می‌دهم بیشتر تعطیلات نوروزی را در تهران یا ملایر گذرانده و ورزش را در طبیعت بهاری و در فضایی آرام تجربه کنم.

بهترین نوروز میثم مصطفی‌جوکار؟
سال ۲۰۰۸ و مسابقات آسیایی مصادف شده بود با ایام نوروز. آن سال همراه با اعضای تیم ملی در جزیره جیجو کشور کره‌جنوبی حضور داشتیم که واقعا روزهای به یاد ماندنی بود. این مسابقات قبل از المپیک ۲۰۰۸ پکن بود و بیشتر کشتی‌گیران نفراتی بودند که قرار بود رهسپار المپیک ۲۰۰۸ شوند.

از دوران کودکی با برادر بزرگترت مسعود خاطره خاصی به یاد داری؟
خاطرات زیادی در ذهن دارم اما جذاب‌ترین آن شاید به ورزش بازگردد. من و مسعود از کودکی همیشه با هم کشتی می‌گرفتیم. بزرگتر که شدیم تمریناتمان حرفه‌ای شد و در ایام نوروز به خوبی به خاطر دارم که در کنار تفریح و دیدوبازدید به کشتی روی آورده و حتی هردو کوهنوردی هم می‌کردیم.

فکر می‌کردید هر ۲ کشتی‌گیر حرفه‌ای شوید؟
مسعود یک کشتی‌گیر حرفه‌ای بود و من هم با الگوبرداری از برادر بزرگتر راهش را ادامه دادم. وقتی به مسعود نگاه می‌کردم تلاشم دوچندان می‌شد. او به جایگاه خوبی در کشتی رسید و من هم تا حدودی به عناوین خوبی رسیدم. تلاش می‌کنم تا سال ۹۵ افتخارات خود را تکمیل و موجبات شادی تک‌تک ایرانیان به خصوص خانواده کشتی‌دوست خود را فراهم کنم.

همه می‌گویند میثم بچه ساکتی است. خودت این موضوع را قبول داری؟
از کودکی بیشتر از اینکه صحبت کنم در خودم بوده‌ام! اگر هم از فردی ناراحت شوم یا به او نمی‌گویم یا مدت‌ها بعد غیرمستقیم او را متوجه اشتباهش می‌کنم. اما در مجموع فرد درون‌گرا و ساکتی هستم.

تا به حال شده چنین شخصیتی از کوره در برود به‌طوری که همه متعجب شوند؟
در کشتی خیلی از کوره در نمی‌روم. اما یک بار یادم می‌آید وقتی با تیم صنایع و معادن در مشهد بودیم با یک خبرنگار بخاطر تعصب زیاد به تیمم درگیر شدیم که همه تعجب کرده بودند. آن روز همه عصبی بودند و جو به نحوی بود که ۳ ساعت منتظر ماندیم تا مردم از سالن رفته و ما مکان مسابقات را ترک کردیم.

الگوی زندگی میثم جوکار؟
الگوی زندگی من که در درجه اول اهل‌بیت هستند اما در حیطه کاری مسعود در تمامی مراحل الگویم بوده است. او در کشتی برخلاف ناملایمت های بسیار حق خود را گرفت و خودم بارها مشاهده کردم که ضربه خورد اما از صفر آغاز کرد و اتفاقا موفق هم شد.

صادق گودرزی در شماره قبلی به ما گفت اگر کشتی‌گیر نمی‌شد امروز یک پزشک متخصص بود. پاسخ تو درباره این سوال چیست؟
من از کودکی عاشق نقاشی بوده‌ام و در حال حاضر هم نقاش خوبی هستم. به بوکس هم علاقه دارم و قطعا اگر در وهله اول سمت هنر و نقاشی نمی‌رفتم امروز یک بوکسور حرفه‌ای بودم.

آبی هستی یا قرمز؟
اگر به جنبه فوتبالی این سوال نگاه کنیم طرفدار هیچ تیمی نیستم، اما رنگ آبی را ترجیح می‌دهم. البته این را باید بگویم که به "لیونل مسی" علاقه زیادی دارم.

بهترین رفیق میثم جوکار در اردوها کدام کشتی‌گیر بوده است؟
۲ سال پیش با حسن طهماسبی در تیم خونه به خونه روزهای بسیار خوبی را تجربه کردیم. سال ۲۰۰۸ هم با علیرضا حیدری هم‌اتاق بودم که از او چیزهای زیادی یاد گرفتم. میثم نصیری و حسن رحیمی هم رقبای خوبی برایم بوده‌اند. اردوها مقطعی است و نمی‌توان گفت همیشه با یک کشتی‌گیر ثابت در ارتباط هستی.

به موسیقی و سینما علاقه داری؟
سینما که هرازگاهی می‌روم. به موسیقی پاپ با صدای مرحوم مرتضی پاشایی و مهدی احمدوند علاقه زیادی دارم. بازهم تاکید می‌کنم که میثم جوکار عاشق نقاشی است.(باخنده)

زیر فشار اردوهای سخت رسول خادم، چه تفریحی حال جوکار را خوب می‌کند؟
تا المپیک هیچ تفریحی نداریم. بزرگترین تفریح ما خوردن آبمیوه و بازگشت به محل اردوست! هیچ برنامه‌ای هم تا المپیک ۲۰۱۶ ندارم و می خواهم در نوروز فقط تمرین کنم تا خود را به شرایط ایده‌آل برسانم.

تا به حال شده مسعود در حال کوچ از خجالت برادر کوچکترش در بیاید؟
تا دلتان بخواهد(باخنده)! درباره مسعود در ابتدا باید بگویم که او از ته دل کار می‌کند و بیشتر از همه دلسوز شاگردانش است و این موضوع نشات گرفته از ذات پاک اوست. اگر حرفی بزند و فردی را نارحت کند قطعا چیزی در دلش نیست و من می‌گویم کاش همه مثل مسعود بودند. اما درباره سوال باید بگویم یک سال در انتخابی نوجوانان آنقدر عصبی شد که بطری آب را سمت من پرتاب کرد و تنها شانسی که آوردم اینکه بطری به من اصابت نکرد!

تلخ‌ترین و شیرین‌ترین خاطره در سالی که گذشت؟
شیرین‌ترین اتفاق به قهرمانی با تیم ملی در جام جهانی آمریکا باز می‌گردد و تلخ‌ترین خاطره مربوط به مسابقات جهانی لاس‌وگاس است که در آن غایب بودم.

چرا میثم جوکار در فضای مجازی خیلی فعال نیست؟
بنویسید میثم جوکار از فضای مجازی بیزار است! بیشتر دوست دارم وقتی دلتنگ فردی می‌شوم او را از نزدیک ببینم یا با او ارتباط تلفنی برقرار کنم تا اینکه به او پی‌ام بدهم! در اینستاگرام هم پیج ندارم.

بیشتر قهرمانان کشتی از وضعیت مالی خود راضی نیستند. تو از زندگی فعلی رضایت داری؟
خداراشکر زحمت کشیده و در حد توان وضعیت مالی خوبی دارم. دستم سمت هیچ فردی دراز نیست و آنطور که دوست دارم زندگی می‌کنم اما از خداوند می‌خواهم وضعیتم را به حدی خوب کند که بتوانم به دیگران کمک کنم.

برای جوکار دوری از کشتی تا چه حد دشوار است؟
بعد از شکست در جام تختی تمرین نمی‌کردم و هفته اول می‌خواستم کشتی را کنار بگذارم اما با خودم کلنجار رفتم و نتوانستم این کار را انجام دهم. همان موقع تصمیم گرفتم تا المپیک کشتی بگیرم چه به مسابقات اعزام شوم چه اعزام نشوم. می‌خواهم سخت تمرین کنم و به شرایط ایده آلی برسم تا راهی المپیک ۲۰۱۶ ریو شوم.

سوال آخر. میثم جوکار قول رفتن به المپیک ۲۰۱۶ را به مردم استان می‌دهد؟
این یک ماه تمام تلاش خود را می‌کنم و هرکاری نیاز باشد انجام می‌دهم. از مردم استان می‌خواهم برایم دعا کنند. علیرضا کریمی و احسان لشگری هردو رقبای سختی هستند و کار دشواری دارم اما نهایت تلاش خود را به کار می‌بندم تا برای دومین بار المپیکی شوم.

به صدای مرحوم پاشایی علاقه زیادی دارم

از فضای مجازی بیزارم

مسعود مصطفی‌جوکار ..... برادر دوست‌داشتنی
المپیک ۲۰۰۸ پکن ..... تلخ‌ترین خاطره
بازی‌های جهانی لاس‌وگاس ..... بدترین روزهای زندگی
رسول خادم ..... انسان هوشمند
کشتی ..... عشق
ایران ..... همیشه جاویدان
ملایر ..... شهر دوست‌داشتنی

پیشخوان

۱
بانک سرمایه قهرمان لیگ برتر والیبال شد

سازمان لیگ برتر والیبال در اطلاعیه‌ای باشگاه بانک سرمایه را به عنوان قهرمان بیست و نهمین دوره لیگ برتر والیبال معرفی کرد.
به گزارش ایسنا، سازمان لیگ والیبال طی اطلاعیه اعلام کرد: ضمن عرض تسلیت به خانواده بزرگ والیبال به علت درگذشت رضا ابراهیمی مربی و بازیکن سابق تیم ملی و تیم والیبال پیکان، به اطلاع می رساند صبح دیروز باشگاه فرهنگی ورزشی پیکان در نامه‌ای انصراف خود را از حضور در فینال لیگ برتر که قرار بود ساعت ۱۶ دیروز در خانه والیبال تهران آغاز شود، اعلام کرد.

۲
اعزام تیم ملی روئینگ ساحلی ایران به ویتنام

تیم ملی روئینگ ساحلی ایران برای حضور در اردوی تمرینی راهی ویتنام شد.
به گزارش ایرنا، تیم ملی روئینگ ساحلی ایران برای حضور در اردوی تمرینی – آموزشی راهی ویتنام شد.
بازی‌های آسیایی ساحلی مهرماه سال ۹۵ در "دانانگ" ویتنام برگزار می شود و برای نخستین بار رشته روئینگ هم در این رقابت‌ها گنجانده شده به همین دلیل مسئولان برگزاری مسابقه برای آشنایی قایقرانان با شرایط، این اردو را برگزار می‌کنند.
تیم ملی روئینگ بازی‌های ساحلی ایران با ترکیب ۱۰ قایقران در بخش آقایان و بانوان در این اردو حضور دارند.

۳
انصراف یک کاندیدای ریاست فدراسیون فوتبال

علیرضا معظمی‌نیا، کاندیدای ریاست فدراسیون فوتبال اعلام کرد به دلیل برخی بدرفتاری‌ها و فشارها استعفا می‌دهد.
به گزارش مهر، علیرضا معظمی‌نیا اظهار کرد: آرامش و سلامتی خودم و خانواده‌ام بسیار مهم است و تصمیم گرفته‌ام به دلیل برخی بد رفتاری‌ها از نامزدی ریاست فدراسیون فوتبال کناره گیری کنم.
معظمی نیا دلیل این استعفا را دروغ، قسم، تهمت و پرونده سازی آقایان فدراسیون‌نشین و شایعات نادرست عنوان کرد.
وی خاطرنشان کرد: رئیس فدراسیون بعدی فدراسیون فوتبال از میان تاج و کفاشیان که فیفا نیز حامی او است، انتخاب می‌شود.

۴
کشتی‌گیران ایران امروز راهی مسابقات گزینشی المپیک می‌شوند

تیم های ملی کشتی فرنگی و آزاد ایران برای شرکت در رقابت های گزینشی المپیک در قاره آسیا، صبح امروز راهی قزاقستان می‌شوند.
به گزارش روابط عمومی فدراسیون کشتی، این رقابت ها روزهای ۲۸ اسفندماه تا اول فروردین ماه در شهر آستانه برگزار می‌شود. حمید سوریان روز ۲۸ اسفندماه به مصاف رقبای خود می رود. بشیرباباجان زاده روز ۲۹ اسفند ماه برای کسب سهمیه المپیک تلاش می کند و مبارزات امید نوروزی و کمیل قاسمی نیز روز اول فروردین ماه سال ۹۵ برگزار خواهد شد.

۵
مرگ یک هوادار در دیدار دورتموند و ماینس

یک هوادار آلمانی در دیدار دورتموند و ماینتس جان خود را از دست داد.
به گزارش فارس، یکشنبه شب دورتموند در هفته بیست و پنجم بوندسلیگا، میزبان ماینتس بود و با ۲ گل این تیم را شکست داد.
در جریان این بازی، اتفاق غم انگیزی افتاد. یک هوادار ۸۰ ساله دورتموند بر اثر حمله قلبی درگذشت. همچنین یک طرفدار ۵۵ ساله نیز بیهوش شد اما به موقع او را به هوش آوردند. او از این حمله جان سالم به در برد.

خبر

برتری تیم فوتسال آموزش و پرورش استثنایی مقابل قهرمان آموزش و پرورش

تیم فوتسال آموزش و پرورش استثنایی مقابل قهرمان آموزش و پرورش استان همدان به برتری دست یافت.
در این دیدار دوستانه تیم آموزش و پرورش استثنایی با مربیگری محمد مهاجری با نتیجه ٦ بر ٥ مقابل تیم مربیان آموزش و پرورش به پیروزی رسید.
ترکیب تیم مربیان ورزش آموزش و پرورش را ناصر ضمیری، بهزاد احدی، مهدی چمنی، مسعود جمشیدی، مسعود وصالی، محمود خدا بخشی و وحید خدابندلو به مربیگری مهدی امینی تشکیل دادند.
تیم تحت هدایت محمد مهاجری را محمدمهدی نادی، محمد شجاعیان، حسن نظری، صادق احمدی،حسین زارعی، محمد طبا و علی اسلامی در این دیدار تشکیل دادند.
این بازی دوستانه جهت حضور قدرتمند تیم مربیان ورزش آموزش و پرورش در مسابقات قهرمانی کشور برگزار شد.
آموزش و پرورش همدان یکی از دستگاه های اجرایی پیشتاز در برنامه های ورزشی است.عبدا... جعفری معاون تربیت بدنی و سلامت اداره کل آموزش و پرورش استان همدان طی سال های گذشته در رشته های مختلف ورزشی ضمن میزبانی های کشوری، مسابقات متعدد استانی را برگزار کرده است.

تجلیل از فعالان هیات ورزش‌های همگانی همدان

رئیس هیات ورزش‌های همگانی همدان از برگزاری مراسم تجلیل از فعالان هیات ورزش‌های همگانی استان در ۲٦ اسفندماه خبر داد.
به گزارش فارس، هادی سبزواری با بیان اینکه هیات ورزش‌های همگانی همدان از فعال‌ترین هیات‌های ورزشی استان است، اظهار کرد: این هیات با بیش از ۳۰ کمیته فعال از بزرگترین و فعال‌ترین هیات‌های ورزشی استان به شمار می‌رود.
وی فعالیت هیات ورزش‌های همگانی استان را به عنوان یک مجموعه بزرگ و خانواده با برنامه و دقیق دانست و گفت: مربیان، ورزشکاران و دلسوزانی در این عرصه فعالیت دارند که نگاه مادی به ورزش ندارند و تنها در راستای توسعه سلامت در جامعه فعالیت می‌کنند.
وی با اشاره به برگزاری جشن اختتامیه سال بیان کرد: این هیات هر سال به منظور تقدیر از زحمات عزیزان فعال در عرصه ورزش‌های همگانی جشن اختتامیه‌ای با حضور فعالان این عرصه برگزار می‌کند.
رئیس هیات ورزش‌های همگانی همدان افزود: امسال نیز برای هفتمین سال جشن اختتامیه را با تجلیل از اعضای ورزش‌های همگانی، مدیران، اعضای اصلی هیات، روسا و نواب هیات‌های شهرستانی، روسا و نواب کمیته‌های ورزشی، پیشکسوتان، مربیان و قهرمانان مدال‌آور هیات را برگزار خواهیم کرد.
وی به هیات‌های ورزشی برتر شهرستان‌ها اشاره کرد و ادامه داد: هیات ورزش‌های همگانی همدان، نهاوند و ملایر در سال جاری فعالیت‌های قابل قبولی داشتند و به عنوان هیات‌های فعال شناخته شدند.سبزواری خاطرنشان کرد: کمیته ورزش صبحگاهی و کمیته آمادگی جسمانی نیز از کمیته‌های فعال در هیات ورزش‌ها همگانی هستند.
وی ورزشکار سازمان یافته و بیمه شده این هیات را در سال‌جاری ۱۲ هزار نفر دانست و گفت: ۵۰ هزار نفر نیز ورزشکار غیرسازمان یافته در این هیات فعالیت دارند.

کی‌روش: انتخابات فدراسیون به من ربطی ندارد

سرمربی تیم ملی فوتبال ایران می‌گوید اردوی جدید فرصت مناسبی برای ارزیابی و بررسی بازیکنان جوان تیم خواهد بود.
به گزارش ایسنا، کارلوس کی روش پیش از آغاز اردوی جدید تیم ملی در پاسخ به این سوال که دعوت از بازیکنان جوان لیگ همه را شگفت زده کرده است، گفت: ما بر اساس برنامه و نظراتی که داریم کار را جلو می بریم. البته با چالشها و مشکلاتی روبه رو هستیم، مسابقات لیگ قهرمان آسیا و بازی بازیکنان لژیونر ادامه دارد. مطمئنا فرصت بسیار خوبی است بازیکنان جوانی که در اختیار داریم را از نزدیک بررسی و مورد ارزیابی قرار دهیم. او در پاسخ به این سوال که فرایند ثبت نام نامزدها در انتخابات فدراسیون فوتبال و موضوعات مطرح شده درباره کفاشیان، تیم ملی را با توجه به دو بازی آینده با مشکل روبه رو نمی کند، گفت: این مسائل به بنده هیچ ربطی ندارد و هیچ صحبتی نمی کنم.

نیاز به خرید یک شرکت ساختمانی
گرید پنج در شهرهای
استان همدان هستیم
تلفن تماس
۰۹۱۲۱۷۶۰۷۳۸ جلالوند

تقدیر و تشکر
معلمی مثل انبیاست
سرکار خانم نسرین محمودی
دبیر پایه چهارم ابتدایی
ضمن تبریک سال نو برخود لازم می‌دانیم از زحمات ارزشمند و خداپسند حضرتعالی صمیمانه تقدیر و تشکر نماییم
امیدواریم در سایه الطاف الهی همواره پیروز و سربلند باشید.
محمدمهدی امیدی– دانش‌آموز کلاس چهارم
دبستان شهید مصطفی خمینی (ره)

روزنامه اجتماعی، سیاسی، فرهنگی، اقتصادی

The Message Of Madestan's History & Civilization & Culture

روزنامه همدان پیام

www.HamedanPayam.com

پیام تاریخ، تمدن و فرهنگ مادستان

سه شنبه ● ۲۵ اسفندماه ۱۳۹۴ ● ۵ جمادی‌الثانی ۱۴۳۷ ● ۱۵ مارس ۲۰۱۶ ● ۲۵۹۸

روزنامه صبح استان

صاحب امتیاز و مدیر مسئول: نصرت ا... طاقتی احسن

سردبیر: یدا... طاقتی احسن

نشانی: همدان، ابتدای خیابان مهدیه، روبروی دبیرستان شریعتی ساختمان پیام

صندوق پستی: ۶۶۶ - ۶۵۱۵۵

تلفن: ۳۸۲۶۴۴۳۳ (ویژه) نمابر: ۳۸۲۷۹۰۱۳

سردبیر: ۰۹۱۸۳۱۵۱۴۳۷ آگهی: ۳۸۲۶۴۴۳۳

لیتوگرافی و چاپ: پیام رسانه (۳۸۲۷۴۰۸۲ - ۰۸۱)

پایگاه اینترنتی.....www.Hamedanpayam.com

ارتباط با روزنامه.....۱۰۰۰۶۰۶۶

ارتباط با روزنامه.....info@Hamedanpayam.com

Hamedanpeyam@yahoo.com

ارتباط با مدیرمسئول.....modir@Hamedanpayam.com

ارتباط با سردبیر.....sardabir@Hamedanpayam.com

سرویس آگهی.....agahi@hamedanpayam.com

سرویس اشتراک.....eshterak@hamedanpayam.com

چاپخانه پیام رسانه.....litohoma@yahoo.com

اوقات شرعی

اذان ظهر	۱۲:۲۶
غروب خورشید	۱۸:۲۱
اذان مغرب	۱۸:۳۹
نیمه شب شرعی	۲۳:۴۴
اذان صبح فردا	۰۵:۰۸
طلوع خورشید فردا	۰۶:۳۰

» منبع: موسسه ژئوفیزیک تهران

آب و هوا

پیش‌بینی وضع هوا:

صاف تا کمی ابری - وزش باد

شهرستان	همدان	ملایر	تویسرکان	نهاوند	کبودراهنگ	رزن	فامنین	فیروزان	اسدآباد	بهار
▲	۱۵	۱۶	۱۵	۱۷	۱۶	۱۴	۱۵	۱۶	۱۴	۱۴
▼	۱	۱	۳	۳	۱	-۲	-۲	-۱	-۲	۱
▦	۵۵	۵۵	۶۵	۵۵	۵۵	۶۰	۵۵	۶۰	۶۵	۶۰

حدیث:

حضرت فاطمه (س):

بارالها: دینم را که ملاک و محور کارهای من و دنیایم را که خانه تلاش ومعاش من وآخرتم را که سرانجام من به سوی آن است اصلاح فرما.

فلاح السائل ص ۲۳۸

دوبیتی باباطاهر

اگر شیری اگر میری اگر مور — گذر باید کنی آخر لب گور

دلا رحمی بجان خویشتن کن — که مورانت نهند خوان و کنند سور

تـــازه‌ها

شارژر آبی موبایل ساخته شد

یـک شـرکت وسـیله‌ای برای شـارژ گوشی‌های همراه تولید کرده است که می‌توان در هنگام رفتن به پیک‌نیک و بدون دسترسی به برق گوشی خود را شارژ کرد.

بـه گزارش مهر، این شـارژر دارای یک پروانـه و باتری ۵ هزار و ۲۰۰ آمپری اسـت که همچون یـک توربین برقی عمل می کند.

در واقع با قرار دادن این شـارژر در جریان آب می‌توان تولید برق و شارژ گوشی خود را تأمین کرد.

شارژ گوشی همراه با این وسیله ۲ ساعت زمان می‌برد و در مکان‌هایی که برق نیست قابل استفاده است.

احتمال چاقی تک فرزندها ۳ برابر بیشتر است

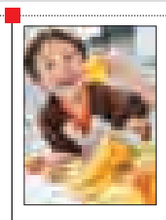

نتایج یک مطالعه نشان می‌دهد که احتمال چاق شـدن تک فرزندها در ٦ سالگی ۳ برابر بیشـتر از کودکانی است که خواهر و یا برادر دارند.

به گزارش ایرنا، محققان متوجه شدند که تولد یک خواهر و یا برادر جدید در خانواده به ویژه زمانی که کودک اول، ۲ تا ٤ سـال دارد، با کمتر شـدن شـاخص جرم بدن آنها (بی.ام.آی) در ٦ سالگی ارتباط دارد.

براساس این مطالعه، والدین زمانی که یک کودک جدید به دنیا می‌آید، احتمالاً رژیم غذایی کودکان خود را تغییر می‌دهند.

مسواک سرعت پیشرفت آلزایمر را می‌کاهد

دانشمندان دریافتند که بیماری لثه سرعت زوال عقـل را ٦ برابر افزایش می‌دهد، بر این اسـاس برای کاهش سرعت پیشرفت بیماری آلزایمر به طور منظم مسواک بزنید.

به گزارش خبرآنلاین، گمان می‌رود باکتری عامل بیماری لثه سـطح التهابات در بدن را بالا می‌برد، التهابات نیز به نوبه خود با افزایش زوال عقل در مبتلایان به آلزایمر مرتبط است.

بیماری لثه از طریق مسواک زدن و دهان شویه‌ها قابل کنترل است و به گفته محققان، حفظ سلامت دهان و دندان می‌تواند راه آسانی برای کاهش تأثیر آلزایمر باشد.

بالا رفتن از پله جوانی مغز را حفظ می‌کند

بالا رفتن از پله‌هـا، مانند مطالعه می‌تواند مغز را به مدت طولانی‌تری جوان نگه دارد.

به گـزارش مهر، محققـان، رابطه معنی‌داری بین تعداد دفعات بالارفتن از پله، میزان تحصیلات و سـن مغز افراد، شناسایی کرده‌اند.

محققان، دریافتند که هر سـال تحصیل رسمی، مغز را به میزان ۰/۹۵ سـال جوان‌تر می‌کند. همچنین بالا رفتن روزانـه از پله‌های ۲ طبقه ساختمان، مغز را سالانه به میزان ۰/۵۸ سال جوان‌تر می‌کند.

بر این اساس بالارفتن روزانه از پله‌ها، به طور سالانه، مغز را به میزان بیش از ۲ سال جوان‌تر می‌کند.

تولید نازک‌ترین لنز جهان

تیمی از محققان موفق به تولید نازک‌ترین لنز جهان شده‌اند که به ادعای آنها، ۲ هزار برابر نازک‌تر از موی انسان است.

به گزارش تابناک، محققـان می‌گویند اندازه لنز آنها ٦/۳ نانومتر اسـت که در مقایسه، کوچکترین لنز قبلی دارای ضخامـت ۵۰ نانومتـری بوده اسـت.این لنز می‌توانـد کاربردهای متحول‌کننده‌ای در حوزه‌های علمی، فناوری و بهداشتی داشته باشد و همچنین می‌توان از آن برای سـاخت نمایشگرهای رایانه‌ای قابل خم شدن بهره برد.این نوع ماده بهترین کاندید برای نمایشگرهای منعطف آینده به شمار می‌رود. کاربرد دیگر این لنز می‌تواند آکایه‌های میکرولنز باشد که از چشم مرکب حشرات تقلید می‌کند.

کیوسک

▪ **فرهنگ ملایر:** این نشریه ویژه‌نامه‌ای مختص نهاوند به چاپ رسانده است که در آن به اخبار برخی ادارات شهرستان نهاوند پرداخته است.

در این ویژه‌نامه که با عنوان طلوع نهاوند به چاپ رسیده است مدیران و رؤسای اداراتی چون میراث فرهنگی، ورزش، شهرداری در کنار نماینده مـردم در مجلس و فرماندار به گفت‌وگو پرداختنـد این ویژه‌نامه در ٤ صفحه رنگی توزیع شده است.

▪ **با مردم همدان:** «راه‌های ایجاد اشتیاق در کودک برای حفظ حجاب» مطلبی اسـت کـه در آن به درونی کردن ارزش حجاب و آشـنا کردن کودکان با اجرای ضرورت فرهنگی حجاب پرداخته و آورده است حفظ حجاب و متانت یکی از دغدغه‌های ارزشـمند بسیاری از خانواده‌های ایرانی است.

به نقل از این رسانه بسیاری از والدین می‌دانند که رعایت نکردن حجاب و عفاف و بدپوشـی، یکی از مقدمات اشاعه ناهنجاری است که نه تنها دختران بلکه پسران هم باید به آن توجه کنند.

▪ **چشم‌انداز همدان:** اسـتاندار همدان گفته است که بخش کشاورزی و صنایع تبدیلی ناجی اقتصاد استان همدان است. محمدناصر نیکبخت تأکید کرد: نباید به بهانه استهمال، سود بانکی را برای کشاورزان همدان به ۲۱ درصد برسانیم.

کدبانو

هویج پلو

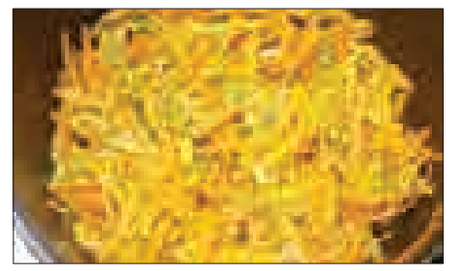

مواد لازم:

برنج ..... یک پیمانه

خلال پوست پرتقال ..... یک‌چهارم پیمانه

هویج خلال شده ..... نصف پیمانه

خلال پسته ..... نصف پیمانه

شکر ..... یک قاشق مرباخوری

نمک و روغن .....به میزان لازم

▪ **طرز تهیه:**

افرادی که خودشـان خلال را درسـت می‌کنند ابتدا تلخی آن را بگیرند. ولی افرادی هم که از لوازم قنادی یا آجیل فروشی‌ها می‌گیرند دیگر لازم نیست تلخی آن را بگیرند.

ابتدا خلال پوسـت پرتقال‌ها را کمی آب بکشـید (تـا گرد و خاک احتمالی آن گرفته شود) بعد بگذارید با آب بجوشد.

حدود نیم ساعت کافی است، البته بستگی به خلال‌های شما هم دارد، پس از ۵ دقیقه امتحان کنید، یک دانه از آن را بخورید ببینید سـفتی آن چگونه است، نباید زیاد سفت باشد و در هنگام خوردن سفتی آن را زیاد حس کنید، خیلی نرم شود.

خلال پوست پرتقال‌ها را آب بکشید بعد بگذارید با آب بجوشد.

آخرهای جوشـیدن که بود یک قاشق شـکری که داشتید را داخل آن بریزید، نگران نباشـید، شیرین نمی‌شـود، فقط برای این است که اگر یک کمی هم تلخی داشته باشه، داخل برنج که می‌رود خودش را نشان ندهد. سپس خلال‌ها را آبکشی کنید.

حالا برنج را بگذارید بجوشد، همین زمان که برنج دارد می‌جوشد، شما هویج‌ها را تفت بدهید، آن قدر تفت بدهید که بافت آن نرم شود و زیاد زیرِ دندان قیریچ قیریچ نکند.

آخرِ‌های تفت که شد خلال پوست پرتقال‌ها را به آن اضافه کنید و یک دقیقه دیگر تفت بدهید و آخر هم خلال پسته‌ها را به آن اضافه کنید.

خلال پوسـت پرتقال را تفت بدهید و سـپس هویج و در آخر خلال پسته را اضافه کنید و تفت بدهید

بعد که برنج را آبکش کردید، ته قابلمه هرچی دوسـت دارید برای ته دیگ بگذارید (سیب زمینی، نان، کلم و...)

یک‌سـوم برنج را بریزید در قابلمه و نصـف هویج‌ها را بریزید روی آن، بعد یک سـوم دیگر برنج و بقیه هویج‌ها را بریزید روی آن و آخر هم بقیه برنج‌ها را اضافه کنید و طبق معمولِ همه برنج‌ها را دم کنید.

وقتی که آماده شـد یک تکه کوچک کره بریزید روی آن و هم بزنید تا خوش رنگ و خوشبو شود. چون این پلو هویج و پرتقال دارد، اگر شفاف شود خیلی قشنگ و میهمان‌پسند می‌شود، کره یا روغن را حتماً روی آن بریزید.

گزارش

نگاهی به طرح عیدانه کتاب

امسال کتاب عیدی می‌دهیم

پاییز امسال در هفته کتاب، کتابفروشی‌های ایـران طرحی را اجرا کردند که نشـان می‌داد هدف از آن تشـویق بیشـتر مردم به خرید و خواندن کتاب است.

این طرح که توسط وزارت ارشاد و با همکاری کتابفروشی‌ها به راه افتاده بود"کتابفروشی‌ای به وسعت ایران" نام داشت. پس از پایان این طرح سـید عباس صالحی معاون وزیر ارشاد با ابراز رضایت از آن اعلام کرد فاز دوم این طرح با نام "عیدانه کتاب" در اسفندماه برگزار می‌شود. حالا مدتی اسـت که این طرح همزمان با بسیاری از شهرها در همدان نیز به راه افتاده است.

عیدانه کتاب چیست؟

این طـرح در حقیقـت نوعی تشـویق مردم به خریـدن و خوانـدن کتاب اسـت. مطابق با این طـرح مـردم می‌توانند بـا مراجعه به کتابفروشی‌های مشـخصی در هر شهر تا مبلغ ۱۰۰ هزارتومـان کتاب بـا ۲۰ درصد تخفیف خریداری کنند. البته برای این کار به مشخصات کامل به همراه شـماره نیاز اسـت. آن طور که خانه کتاب، متولی این طرح مشخص کرده چند کتابفروشی نیز در همدان به این طرح پیوسته‌اند.

هدف از عیدانه

این طـرح در حقیقت دو هدف اصلی را دنبال می‌کند. یکی اینکـه بازار کتاب در ایران که در اسـفند ماه بازار راکدی است کمی جان بگیرد و دیگـر اینکه تعطیلات عید برای کسـانی که چند روزی وقت اسـتراحت دارند با کتاب و مطالعه همراه باشـد. البته ایـن طرح برای این هدف اسـتفاده معنـاداری از تعطیلات نوروز داشته است.

نوروز به طور سـنتی در ایـران روزهای دید وبازدید و هدیه دادن و گرفتن اسـت. حال چه خوب که یادمان باشـد امسال می‌توانیم کتاب عیدی بدهیم و عیدی بگیریم.

کتابفروشی‌های همدان فعال در طرح عیدانه کتاب

نام فروشگاه	آدرس
نشر روزاندیش	م شریعتی-ابتدای خ میرزاده عشقی-جنب پارکینگ باشگاه معلم-کتابفروشی روز اندیش
فراگیر هگمتانه	خ. شریعتی، مقابل خ. کبابیان، ک. مهر
کتاب شهر	خ پاستور روبروی داروخانه دکتر نوری فروشگاه کتاب شهر
دهخدا	ملایر- خیابان فخریه مجتمع تجاری اوقاف کتابفروشی دهخدا
ایران زمین	خیابان پاستور - خانه کتاب ایران زمین
نارنجی	خیابان طالقانی، روبروی کتابخانه آزادی،فروشگاه نارنجی
دانشجو	میدان شریعتی ابتدای خیابان مهدیه نشر دانشجو

منافع دو طرفه

طـرح عیدانه کتاب عـلاوه بر اینکه تشـویق کتابخوانی است بازار کتاب را هم رونق می‌دهد. البتـه در این رونق هم فروشـنده و هم خریدار سـود خواهند کرد. خریدار می‌تواند کتاب‌های مورد علاقه خـود را برای خواندن و هدیه دادن با تخفیف خریداری کند اما از طرفی کتابفروشان هم بـازاری بهتر خواهند داشـت. البته در این امر کمک‌های وزارت ارشـاد به عنوان بانی این طرح هم بی تاثیر نیسـت. آن طور که مسئولان وزارت ارشـاد اعـلام کرده‌اند ایـن طرح در حقیقت تخصیص بخشی از یارانه نشر در حوزه مصرف‌کننده برای کتابفروشـی‌ها است. پیش از این کتابفروشی‌ها کمترین سـهم را از یارانه ویژه نشر داشته‌اند که با سـوق دادن بخشی از این یارانه به سمت مصرف‌کننده امکان استفاده کتابفروشی‌ها از این یارانه نیز مهیا شده است.

عیدانه در همدان

اگرچه بسـیاری از طرح‌های فرهنگی به دلایل خاصی در شهرسـتان‌ها پا نمی‌گیرند اما طرح عیدانه کتاب در همدان مورد استقبال مخاطبان قرار گرفته است. در استان همدان ۷ کتابفروشی در حال اجرای این طرح هستند که ٦ تای آنها در همدان و یکی در ملایر اسـت. آن طور که سـایت خانه کتاب به صـورت آنلاین اعلام می‌کنـد تا لحظه تنظیم ایـن خبر همدان جزو ۱۰اسـتان کشور اسـت که مخاطبان بیشترین خریداری کتاب را داشته‌اند که از این نظر جای خوشحالی است.

برترین روستاهای دوستدار کتاب معرفی شدند

فتانه ازانی- مدیـرکل کتابخانه‌های عمومی استان همدان از انتخاب روستاهای شاهنجرین رزن در جمـع ۱۰ روسـتای برتر و دسـتجرد لالجیـن بهـار در جمع ۲۰ روسـتای برتر در جشنواره روسـتاها و عشایر دوسـتدار کتاب کشـور خبـر داد. عاطفه زارعـی همچنین از برگزاری مراسـم اختتامیه و معرفی برگزیدگان دومیـن دوره جشـنواره روسـتاها و عشـایر دوستدار کتاب در تهران خبر داد. وی به حضور معاون اول رئیس‌جمهور، وزیر فرهنگ و ارشاد اسلامی و معاون فرهنگی وزیر فرهنگ و ارشاد اسلامی در این مراسم اشاره کرد و گفت: برخی از نمایندگان مجلس و مسـئولان کشـوری نیز در تـالار وحدت گرد آمدنـد و از برترین‌های جشنواره روسـتاها و عشایر دوسـتدار کتاب تقدیر شـد. مدیرکل کتابخانه‌های عمومی استان همدان از انتخاب دو روسـتای همدان به عنوان روستای برتر در این جشـنواره خبر داد و اظهار کرد: روستای شاهنجرین شهرستان رزن و روستای دستجرد از شهرسـتان بهار در این جشنواره برتر شـناخته شدند. زارعی خاطر نشـان کرد: از بین کتابخانه‌های عمومی روسـتاهای شـرکت‌کننده کتابخانه روستای دستجرد شهرستان بهار به عنوان نامزد دریافت جایزه به مرحلـه نهایی راه یافت.

به گزارش روابط عمومـی اداره‌کل کتابخانه‌های عمومی استان همدان، وی گفت: کتابخانه آیت‌ا... ربانی روسـتای شاهنجرین به عنوان ۱۰ کتابخانه برتر کشـور انتخاب شـد که از فعالان روستای شاهنجرین در این مراسم تقدیر شد.

مدیرکل کتابخانه‌های عمومی اسـتان همدان با بیان اینکه ۸۰۰ روستا و منطقه عشایری با هزار و ٤۰۰ طرح و برنامه در این جشـنواره شرکت کردند، گفت: ۲۰ روسـتا و منطقه عشایری به مرحله نهایی راه یافتند که از آنها تقدیر شد.

گل وگیاه

خیار چنبر

"خیار چنبر" یا "چمبر" یـا "خیار شـنگ" میـوه‌ای شبیه خیار است که از خانـواده طالبی می‌باشـد. این گیاه یکساله بوده و دارای میوه‌های دراز و ماری شکل است.

خیار چمبر واریته ای از خربزه است که ارتباط خویشاوندی نزدیکی با خیار دارد.

پوست میوه بسیار نازک، به رنگ سبز روشن و صاف است. این میوه‌ها تلخ نیستند و می‌توان آنها را بدون پوست کندن مورد استفاده خوراکی قرار داد. بوته این گیاه می‌تواند حدود ۳۰ تا ۳٦ اینچ طول داشته باشد و می‌تواند به خوبی روی زمین و یا روی داربست رشد کند. این گیاه برای رشد بهینه به مکان‌هایی با آفتاب کامل نیاز دارد.

عکس روز

طرح خلاقانه دانشجوی تهرانی در خیابان‌های تهران

عکس: باشگاه خبرنگاران

خبـر

به مناسبت تولد پروین اعتصامی

دفاع از فرودستان میراث شعر پروین

تاریخ ادب و شعر ایران اگرچه مردان بسیاری را به خود دیده که در سـخن و شعر و ادب سرآمد بوده‌اند اما به همان مقدار زنان در این عرصه کمتر مجال بروز استعدادهای خویش داشته‌اند. اما نام ۲ زن همواره بر پیشانی ادب و شعر ایران درخشیده که یکی از آنها به حق پروین اعتصامی است.

پروین اعتصامی در ۲۵ اسـفند سال ۱۲۸۵ در تبریز به دنیا آمد. رخشنده اعتصامی مشهور به پروین اعتصامی از شاعران نامی معاصر از ابتدای زندگی زیر نظر پدر خود - که با انتشار کتاب تربیت نسوان اعتقاد و آگاهی خود را به لزوم تربیت دختران نشـان داده بود- رشد کرد.

پدر وی از جمله دانشـمندان و سخندانان و مترجمان بنام آن زمان بود. بنابراین ادبیات فارسـی و عربی را با مهارت هر چه تمام در نزد پدر آموخت.

استعداد و قریحه او هنگامی که ۷ سال سن داشت بروز کرد و در این زمان به سرودن اشعار مختلف پرداخت. این شـاعر معاصر با طبعـی بلند ورود بـه دربار را نپذیرفت و مدال وزارت معارف را رد کرد.

وی در سـال ۱۳۰۳ دوره مدرسه دخترانه آمریکایی را با موفقیت به پایان برد و در جشن فراغت از تحصیل خطابه جالبی با عنوان زن و تاریخ ایراد کرد.

پروین، پدرش را در تمامی سفرهای داخلی و خارجی همراهی می‌کرد و بر تجارب خود می‌افزود.

وی اشـعار زیادی سروده و آثار گرانقدری از خود به جای گذاشـته است و در تمام سـروده‌های خود راه تاریک زندگی را با پند و اندرز روشن می‌کرد.

اشعار پروین اعتصامی بیشتر در مورد مسائل اجتماعی و ظلم و بیداد شاهان و فقر عمومی است.

پروین اعتصامی در سـال ۱۳۱۳ با پسر عموی خود ازدواج کـرد و پس از اندی به کرمانشـاه رفت ولی چندی نگذشته بود که وی ناچار به طلاق شد.

چند ماه پس از این رویداد، نخسـتین دفتر شـعرش با پیش درآمد ملک‌الشـعرای بهار و سـرمایه یوسف اعتصامی در تهران انتشـار یافت و خیلی زود پروین به عنوان برجسته‌ترین شاعر زن آن دوران شناخته شد. دیوان پروین، شامل ۲٤۸ قطعه شعر می‌باشد، که از آن میان ٦۵ قطعه به صورت مناظره است.

اشعار پروین اعتصامی بیشـتر در قالب قطعات ادبی است که مضامین اجتماعی را با دیده انتقادی به تصویر کشیده است.

*اشعار او را می‌توان به ۲ دسته تقسیم کرد:

دسته نخست که به سبک خراسانی گفته شده و شامل اندرز و نصیحت اسـت و بیشتر به اشعار ناصرخسرو شبیه است.

دسته دوم اشعاری است که به سبک عراقی گفته شده و بیشتر جنبه داستانی به ویژه از نوع مناظره دارد و به سبک شعر سعدی نزدیک است.

ملک‌الشعرای بهار او را ملکه شعرای زن (سیدهٔ الشعرا) نامید و روزنامه‌ها و نشریات از تولد ستاره‌ای در جهان شعر فارسی سخن گفتند.

این دفتر چندین بار به چاپ رسـید و در سال ۱۳۱۵ نشـان درجـه ۳ علمـی وزارت معـارف را نصیب گوینده‌اش کرد.

وی از سـال ۱۳۱۵ نزدیک به یک سـال در کتابخانه دانشـسرای عالی سـرگرم کتابداری شد، اما به علت بیماری پدر، از کار استعفا کرد اما یک سال بعد مرگ، پدر پروین را از او ربود.

سـرانجام پروین اعتصامی به بستر بیماری افتاد و پـس از ۱۲ روز در شـب ۱٦ فروردین ۱۳۲۰ به علت بیماری حصبه چشـم از جهان فروبسـت و در کنار پدری که محبوب‌ترین موجود زندگی او بود، در مقبـره خانوادگی اعتصامی، در صحن قم به خواب ابدی فرو رفت.

پروین اعتصامی که بیش از ۳۵ سال در جهان نزیست شاعری بود بیدار و هوشیار، اخلاق‌گرا، سنت پرست و پندآموز که در برابر بی‌عدالتی‌های اجتماعات بشری سـر بر می‌آورد و می‌کوشـید با زبـان رمز و تمثیل، اندیشه‌های انسانی خود را در دفاع از فرودستان جامعه ابراز کند.