پیام تاریخ، تمدن و فرهنگ مادستان |ISNN: 2322-4665|

روزنامه همدان پیام

www.HamedanPayam.com

اعیاد شعبانیه و ماه پر خیر و برکت شعبان مبارک باد

یکشنبه ● ۳ خردادماه ۱۳۹۴ ● ۵ شعبان ۱۴۳۶ ● ۲۴ مه ۲۰۱۵
سال یازدهم ● شماره ۲۳۵۸ ● ۱۲ صفحه روزنامه + نیازمندی‌ها ● ۵۰۰ تومان

ورزش

انتخاب مدیرعامل پاس شخصی عمل نمی‌کنیم
۱۱

ایران و جهان
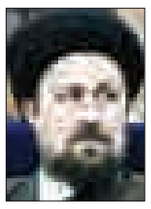
تکرار اشتباهات گذشتگان نسل جدید را بی‌اعتماد می‌کند
۴

گردشگری و میراث
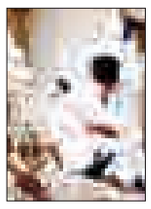
منبت ماشینی انگیزه هنرمندان را گرفت
۵

ورزش
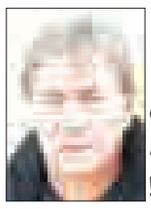
فراق با عقاب ٤ ساله شد!
۱۱

در سال گذشته ۱۷۰۰ شغل ایجاد شده است
۳

مرکز مانیتورینگ در شهر رزن افتتاح شد
۱۰

برداشت از چاه‌های غیرمجاز متوقف شود
۱۰

فرماندار نهاوند مدیرکل بازرسی استانداری شد

عبدالملکی در جوار نیکبخت

۲

عکس: همدان پیام - پوریا پاکیزه

«بلوار ارم» تمام داشته‌های همدان برای تفریح

▪ استان همدان از نبود اماکن تفریحی و آرامش رنج می‌برد

۹

خود کرده را تدبیر نیست!

برای هیأتی که حضور را برمقام ترجیح می‌دهد

با ٤٥٠ میلیون تومان به جنگ تیم‌های یک میلیاردی رفتن یک هنر بزرگ است، شب قبل از اعزام به فصل اول بازی‌ها تازه در حال بستن تیم بودیم، این کار مثل شرکت در میدان جنگی بود که حریف اصلاً شناسایی نشده بود، تمامی کشتی‌گیران هم تلفنی جذب و شناسایی شدند و در میدانی قدم گذاشتیم که از حریفان شناختی نداشتیم.

۱۱

برای نخستین‌بار مطرح شد

تجربه طب سنتی در شناخت مزاج مشاغل

۳

سوم خرداد؛ یادآور حرکت تاریخ ساز ایرانیان

سوم خرداد، سالروز حماسه آزادسازی خرمشهر به شایستگی روز مقاومت، ایثار و پیروزی نامگذاری شده است. زیرا آن حماسه بزرگ و تاریخی که نه تنها معادلات جنگ را به نفع جمهوری اسلامی ایران تغییر داد، بلکه موجب تقویت جایگاه منطقه‌ای کشورمان شد، حاصل مقاومت...

۲

یادداشت روز

انتقادات بودار از شهرداری

"رسولی بهترین گزینه شهرداری است، رسولی در مدت کمی که سرپرست بود خیلی خوب کار کرد... و بزرگترین پارک منطقه‌ای را که پس از ۳۰ سال دیگران نتوانستند، مصوب کرد، رسولی از توانایی بالایی برخوردار است و پتانسیل زیادی دارد". این گفته‌ها تنها بخشی از تأیید و تحسین‌های اعضای شورای چهارم آن‌هم به فاصله چند روز از انتخاب مصطفی رسولی است. شصت‌وسومین شهردار همدان در حالی یکسال پیش رأی قاطع شورا را به خود اختصاص داد که دارای سابقه طولانی در مجموعه...

۲

یادداشت

روش متعهدانه فرشچیان الگو شود

روز سه‌شنبه استاندار همدان بازدیدی از آخرین مراحل ساخت بیمارستان فرشچیان در همدان داشت تا پس از این دیدار از افتتاح این بیمارستان پس از ماه مبارک رمضان خبر دهد. البته قرار بود این بیمارستان در دولت دهم و در قالب طرح ماندگار به اتمام برسد اما بدقولی دولت و واریز نشدن اعتبارات موجب توجه ویژه استاندار همدان پس از آغاز کار در استان به این پروژه شد. آنگونه که نیکبخت می‌گوید، بیمارستان قلب فرشچیان نخستین پروژه‌ای بوده که پیگیری آن را...

۳

رهبر انقلاب در دیدار شرکت‌کنندگان مسابقات بین‌المللی قرآن:

حنجره‌ای که در جهت اختلاف‌افکنی کار کند، بلندگوی دشمن است

حضرت آیت‌ا... خامنه‌ای با اشاره به اینکه هر حنجره‌ای که در جهت اختلاف‌افکنی کار کند بلندگوی دشمن است، فرمودند: نسخه علاج مشکلات، تسلیم در برابر قرآن و تسلیم نشدن در برابر تحمیل‌های جاهلیت مدرن است.

به گزارش پایگاه اطلاع‌رسانی دفتر مقام معظم رهبری، در سالروز ولادت با سعادت حضرت ابوالفضل العباس(ع)، فضای حسینیه امام خمینی(ره) آکنده از عطر دل‌انگیز آیات روح‌بخش کلام‌ا... مجید شد و اساتید، قاریان و حافظان برترِ سی‌ودومین دوره مسابقات بین‌المللی قرآن کریم، محفل نورانی انس با قرآن را در حضور حضرت آیت‌ا... خامنه‌ای رهبر معظم انقلاب اسلامی، بر پا کردند.

حضرت آیت‌ا... خامنه‌ای در این دیدار با تأکید بر لزوم حضور قرآن در تمام ابعاد زندگی فردی و اجتماعی مسلمانان، لازمه رسیدن به این هدف والا را دو عنصر «بصیرت» و «عزم» دانستند و گفتند: نسخه علاج مشکلات کنونی دنیای اسلام، تسلیم بودن در برابر دستورات قرآن و تسلیم نشدن در برابر تحمیل‌های جاهلیت مدرن و مقاومت در برابر زورگویی‌های این جاهلیت است.

ایشان تلاوت و حفظ قرآن را مقدمه تخلق به اخلاق قرآنی و شکل‌گیری جامعه‌ای بر اساس دستورات قرآنی برشمردند و افزودند: امروز متأسفانه دنیای اسلام از ضعف و فقر و اختلاف و جنگ‌های داخلی ناشی از فشار نظام‌های جاهلی به شدت رنج می‌برد که تنها راه مقابله با این فشارهای تحمیلی، تسلیم شدن در برابر قرآن و عزم جدی برای حرکت به سمت اهداف والای آن است. رهبر انقلاب خاطرنشان کردند: اگر یک قدم به سمت اهداف قرآنی برداشته شود، خداوند نیروی مضاعفی خواهد بخشید و این، موضوعی است که ملت ایران تجربه کرده و با مقاومت در برابر زورگویی‌ها، به توانایی‌ها و امید بیشتری دست پیدا کرده است.

رهبر انقلاب، بصیرت و تشخیص صحیح «دوست» و «دشمن» را بسیار ضروری دانستند و تأکید کردند: هنگامی که عزم و اراده در کنار بصیرت قرار گیرد، پیمودن مسیر و ایستادگی در برابر فشارها و تحمیل‌ها و توطئه‌ها، آسان خواهد شد و این، همان نصرت الهی است.

حضرت آیت‌ا... خامنه‌ای گسترش روزافزون انس با قرآن در جامعه را نویدبخش و امیدوارکننده خواندند و با تأکید بر لزوم اهتمام جدی مسئولان به موضوع قرآن، گفتند: باید جوانان و روشنفکران، انس بیشتری با قرآن پیدا کنند؛ زیرا غنی شدن ذهن از معارف قرآن، تأثیر خود را بر گفتار و رفتار و تصمیم‌گیری‌های کلان خواهد گذاشت.

ایشان انس با قرآن را تضمین‌کننده آینده روشن و همراه با سعادت دانستند و تأکید کردند: امروز خوشبختانه حرکت به سمت اسلام و قرآن در میان جوامع اسلامی نیز شروع شده که بیداری اسلامی از برکات آن است.

رهبر انقلاب خاطرنشان کردند: بیداری اسلامی حقیقتی است که از بین رفتنی نیست و آثار آن روز به روز گسترش خواهد یافت.

حضرت آیت‌ا... خامنه‌ای وظیفه علما، روشنفکران، نویسندگان، دانشجویان، دانش‌پژوهان و قاریان و حافظان قرآن را در گسترش روزافزون بیداری اسلامی، مضاعف برشمردند و تأکید کردند: باید مردم را به راهی که قرآن بشارت می‌دهد، امیدوار کرد. ایشان در پایان اظهار امیدواری کردند دولت‌های اسلامی بیشتر از آنکه درباره قرآن حرف بزنند، در عمل با آن آشنا شوند و دستورات آن را اجرا کنند.

بنزین چقدر گران می‌شود؟

نشست ویژه تعیین‌تکلیف قیمت و سهمیه بنزین خودروهای شخصی و موتورسیکلت‌ها با حضور نمایندگان ستاد سوخت، وزارت نفت، وزارت کشور و سازمان مدیریت آغاز به کار کرد.

نشست ویژه تعیین‌تکلیف قیمت و سهمیه بنزین خودروهای شخصی و موتورسیکلت‌ها با حضور نمایندگان ستاد سوخت، وزارت نفت، شرکت ملی پالایش وزارت وزارت کشور و سازمان مدیریت و برنامه‌ریزی امروز آغاز به کار کرد.

در این نشست تعدادی از معاونان و نمایندگان دستگاه‌های متولی قیمت‌گذاری، عرضه و توزیع بنزین پشت درهای بسته مذاکرات به منظور اعمال تغییرات جدید در قیمت و سهمیه بنزین خودروهای شخصی و موتورسیکلت‌ها را آغاز کرده‌اند.

داوود عربعلی سخنگوی شرکت ملی پخش فرآورده‌های نفتی همچنین امروز در گفتگو با رسانه ملی با تأکید بر اینکه کمیته سوخت درباره تغییرات جدید قیمت و سهمیه‌های بنزین تصمیم‌گیری می‌کند، گفت: این تصمیمات پس از نهایی شدن در دولت به وزارت نفت و سپس شرکت ملی پخش فرآورده‌های نفتی ایران ابلاغ خواهد شد.

این مقام مسئول با خودداری از اظهارنظر درباره احتمال تک‌نرخی شدن قیمت بنزین و عرضه این فراورده نفتی با قیمت هزار تومان بدون تخصیص سهمیه ماهانه به خودروهای شخصی، تأکید کرد: شرکت ملی پخش فراورده‌های نفتی صرفاً مسئولیت عرضه و توزیع بنزین را بر عهده دارد و در جریان سیاست‌های قیمت‌گذاری این فراورده نفتی نیست.

بیژن حاج محمدرضا، رئیس انجمن جایگاه داران سوخت در گفتگو با مهر از احتمال عرضه بنزین تک نرخی با قیمت ۱۰۰۰ تومان برای خودروهای شخصی در هفته جاری خبر داد و گفت: امکان تغییرات جدید در سهمیه و قیمت بنزین در مدت زمان کمتر از ۲ ساعت در کل جایگاه‌های سوخت کشور وجود دارد.

سال گذشته مصوبه‌ای مبنی بر افزایش ۵ درصدی قیمت بنزین با پیشنهاد دولت تدبیر و امید در مجلس شورای اسلامی به تصویب رسیده بود.

علاوه بر این، سال گذشته مصوبه ای توسط مجلس شورای اسلامی و با پیشنهاد دولت به تصویب رسیده بود که در صورت اعمال این مصوبه امکان افزایش ۲۵ و حتی ۳۰ درصدی قیمت بنزین وجود دارد.

پس از اجرای فاز دوم قانون هدفمندی یارانه‌ها در اردیبهشت‌ماه سال گذشته قیمت هر لیتر بنزین نیمه یارانه‌ای به ۷۰۰ تومان و بنزین آزاد به هزار تومان افزایش یافته بود.

علاوه بر این، در ادامه تغییرات بنزینی در دولت تدبیر و امید از بهمن‌ماه سال گذشته با حذف بنزین ٤٠٠ تومانی این محصول پُرطرفدار نفتی به صورت دو نرخی و با ۲ قیمت ۷۰۰ و هزار تومان در جایگاه‌ها عرضه شده بود.

نکته قابل توجه آن است که در طول چند ماه گذشته برخی از مسئولان دولت همچون زنگنه وزیر نفت، محمدباقر نوبخت معاون رئیس جمهوری و سخنگوی اقتصادی دولت، فیض بخش رئیس ستاد سوخت، سجادی مدیرعامل شرکت ملی پخش فراورده‌های نفتی ایران بارها افزایش احتمالی قیمت بنزین را رد کرده و تأکید کرده بودند: دولت فعلاً برنامه‌ای برای افزایش قیمت این فرآورده نفتی و یا تغییر سهمیه‌ها ندارد.

اطلاعیه

قابل توجه مودیان محترم مالیاتی

آیا می‌دانید

در خردادماه سال جاری می‌توانید اظهارنامه مالیاتی خود را به صورت الکترونیکی از طریق سامانه

WWW.TAX.GOV.IR

ارائه نمایید

روابط عمومی اداره کل امور مالیاتی استان همدان

معرفی کسب و کار خود را با ما تجربه کنید

نیازمندی‌های همدان پیام هر روز با شما

تلفن: ۳۸ ۲۶ ۴۴ ۰۰

پیامک: ۱۰۰۰ ۶۰۶۶

هشتمین جشنواره و نمایشگاه

مطبوعات و خبرگزاری‌های غرب کشور

روزنامه همدان پیام و چاپخانه پیام رسانه

حضور شما را در نمایشگاه گرامی می‌دارد

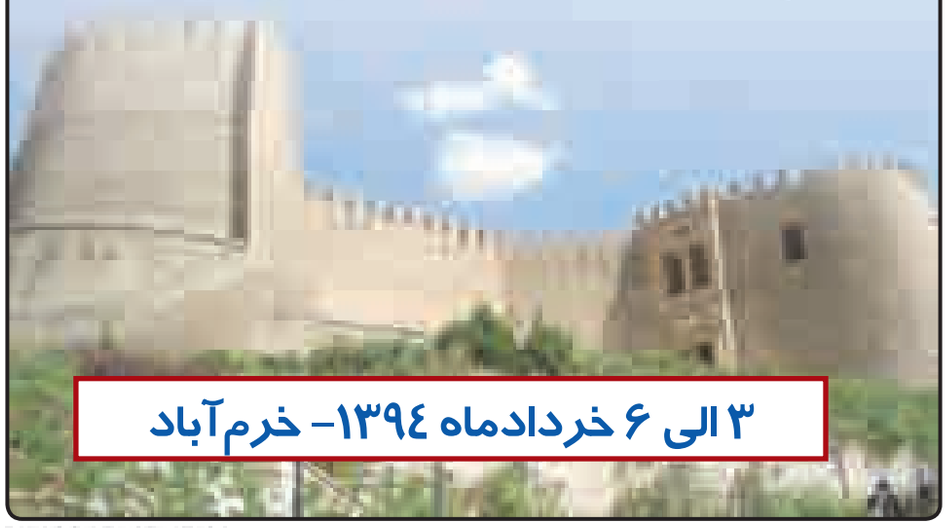

۳ الی ۶ خردادماه ۱۳۹٤- خرم‌آباد

پیام تاریخ، تمدن و فرهنگ مادستان
The Message Of Madestan's History & Civilization & Culture
روزنامه همدان پیام
۲
یکشنبه ● ۳ خردادماه ۱۳۹۴ ● شماره ۲۳۵۸
خبر
khabar@hamedanpayam.com

بهره برداری از آزاد راه در تیرماه

نماینده مردم همدان و فامنین در مجلس با اشاره به اینکه آزادراه همدان – ساوه ۲ سال گذشته باید به بهره‌برداری می‌رسید، گفت: آزادراه همدان – ساوه تیرماه امسال افتتاح می‌شود.
امیر خجسته در گفت‌وگو با تسنیم، با اشاره به اینکه آزادراه همدان – ساوه یکی از پروژه‌های مهم ارتباطی و مواصلاتی استان همدان محسوب می‌شود، اظهار کرد: بهره‌برداری کامل از این پروژه مدت زمان سفر از همدان به پایتخت کشور را به ۳ ساعت کاهش می‌دهد.
وی با اشاره به اینکه این پروژه باید ۲ سال گذشته به بهره‌برداری می‌رسید، افزود: ولی هنوز ۲۷ کیلومتر از این آزادراه باقی‌مانده و عملیات اجرایی آن امسال در دست اقدام است.
خجسته با بیان اینکه پیگیری و فشار لازم برای اجرایی شدن این مسأله در دستور کار است، عنوان کرد: قرار بود اردیبهشت‌ماه آزادراه همدان – ساوه به طور کامل افتتاح شود که این امر محقق نشده و براساس اعلام مدیران پروژه، تیرماه شاهد بهره‌برداری از پروژه هستیم.
وی با اعلام اینکه ۱۴۰ دستگاه انواع ماشین‌آلات در این پروژه فعال بوده و کار می‌کنند، بیان کرد: باید شیفت‌های کاری در این پروژه ۲ برابر شود تا شاهد اتمام سریع پروژه آزادراه همدان – ساوه باشیم.
نماینده مردم همدان و فامنین در مجلس با اشاره به اینکه ۱۷ کیلومتر از مسیر باقی‌مانده آسفالت شده است، تصریح کرد: ۱۰ کیلومتر باقی مانده نیز در حال زیرسازی است که آسفالت آن نیز به زودی اجرایی می‌شود.
گفتنی است پروژه آزادراه همدان–ساوه و خط آهن همدان– سنندج ۲ طرح بزرگی هستند که تا کنون به‌رغم وعده‌های مسئولان در بلاتکلیفی به سر می‌برند.

فرماندار نهاوند مدیرکل بازرسی استانداری شد

عبدالملکی در جوار نیکبخت

» سعید زارع‌صفا

سرانجام پس از روزها حرف و حدیث در فضای سیاسی نهاوند و استان و حتی در نشریات کشوری، امامعلی عبدالملکی از فرمانداری نهاوند برداشته شد تا در جوار نیکبخت عهده‌دار مدیرکل بازرسی و نظارت استانداری باشد.
این تغییر در حالی انجام شد که از مدت‌ها قبل پیش‌بینی آن می‌شد و این زمزمه‌ها از زمانی آغاز شد که برخی اقدامات و تحرکات فرماندار نهاوند با رضایت استاندار همراه نشد. شخص نیکبخت از ابتدای کار نشان داده که علاقه‌ای به حاشیه‌پردازی و در افتادن به بگومگوها ندارد و برای همین تا آخرین روزهای هفته گذشته نیز سعی در در لفافه ماندن موضوع تغییر عبدالملکی داشت تا اینکه در گفت‌وگو با نشریه خورشید غرب به طور رسمی از این تغییر پرده برداشت و گفت: «در صداقت آقای عبدالملکی تردید نیست و برای او سمتی بالاتر از فرمانداری نهاوند در نظر گرفته ایم».
از سوی دیگر نباید تغییر در نهاوند را محدود به اختلاف دیدگاه کرد چرا که برابر سیاست‌های دولت، برخی فرمانداران استان نیز در لیست تغییر قرار دارند اما شتاب در جابجایی عبدالملکی به نوعی برای پایان به حواشی پیش آمده ارزیابی می‌شود.
گفته شده که معارفه وی در پست بازرسی و نظارت استانداری امروز برگزار می‌شود که البته بطور رسمی تأیید نشده است.
به این ترتیب با رفتن عبدالملکی از نهاوند نخستین تغییر فرمانداران در استان کلید خورد تا احتمالا در روزهای آینده شاهد تغییر فرمانداران تویسرکان و ملایر باشیم.

نیکبخت توصیه‌پذیر نیست؛ هست؟

اما جریان تغییر عبدالملکی موجب شد تا هواخواهان وی در شهرستان نهاوند فعال شده و به انحاء مختلف در پی تأثیرگذاری بر استاندار و توصیه به وی برای انصراف از این تصمیم باشند.
از ایجاد موج رسانه‌ای در گستره کشور تا رایزنی با مقامات عالی رتبه دولتی و این آخری که امضای طوماری پر امضا در حمایت از فرماندار بود که نیکبخت در پاسخ به آن گفته «با توصیه نه کسی را می‌آوردم و نه کسی را می‌برم».
استان همدان از توصیه‌پذیری در تغییرات مدیران خاطره خوشی به همراه ندارد به طوری که دوره‌ای حتی یکی از استانداران تحت فشار برخی گروه‌ها برای تعیین معاونان خود بود و این اقتدار استاندار را به چالش می‌کشید.
در پیش گرفتن این روند از سوی نیکبخت هر چند که در مواقعی ضعیف شده جای امیدواری داشته و به ثبات مدیریتی و استقلال رأی در تصمیم‌گیری‌ها کمک خواهد کرد. البته این در صورتی است که استاندار بر ادامه این روند در آینده هم پافشاری کند.

ترقی نهاوند مهم است

در همین زمینه استاندار همدان در گفت و گوی کوتاه به همدان پیام گفت: پیشرفت و ترقی نهاوند مهم است و چون این شهرستان نماینده‌ای در مجلس ندارد شخصا احساس مسئولیتم برای این شهر دوچندان است.
نیکبخت افزود: در نهاوند طرح‌های بزرگی در دست پیگیری و اجرا است که حساسیت این شهر را بیشتر کرده است و به دلیل اینکه این شهرستان مردمانی نجیب و مسئولانی خدوم دارد علاقه ویژه ای به نهاوند دارم.

> **در نهاوند طرح‌های بزرگی در دست پیگیری و اجرا است که حساسیت این شهر را بیشتر کرده است و به دلیل اینکه این شهرستان مردمانی نجیب و مسئولانی خدوم دارد علاقه ویژه ای به نهاوند دارم**

استاندار درباره این تغییر نیز افزود؛ عبدالملکی شخصیتی بزرگوار و با عملکردی سالم است که سلامت کاری وی موجب شد تا وی را برای همراهی با خودم به همدان بیاورم.
از طرفی من هم دنبال فردی امین در کنار خودم برای مدیرکلی بازرسی و مدیریت عملکرد و امور حقوقی استانداری بودم که با هماهنگی با عبدالملکی وی را قابل اعتماد در این پست دیده و منصوب کردم.
وی درباره معرفی فرماندار جدید گفت: فعلا فردی را به عنوان مسئول موقت در شهرستان معرفی می کنیم تا به زودی فرماندار جدید پس از طی مراحل اداری معرفی شود.

فرمانداران همراه؛ لازمه شهرستان‌ها

همراهی فرمانداران با دولت و استانداری‌ها از ابتدای دولت مورد تأکید روحانی و تیم او بوده است. در استان همدان نیز با آمدن نیکبخت وی بارها بر همراهی فرمانداران با برنامه‌های دولت و اطلاع‌رسانی اقدامات تأکید کرده است. این آخری یعنی اطلاع‌رسانی اقدامات دولت در شهرستان‌ها تبدیل به انتقادی برجسته در کلام نیکبخت شده است. هنوز هم استاندار از برخی فرمانداران در این موضوع گله‌منداست. احتمالاً در تغییرات آتی یکی از شرط‌های فرمانداری همراهی بیشتر با دولت و ارتباط بیشتر با رسانه‌ها برای گزارش خدمات دولت خواهد بود. شرطی که با توجه به شرایط کشور و مسائل پیش روی دولت اخذ آن از فرمانداران جدید منطقی به نظر می‌آید. هر چند که در عملکرد فرمانداران دولت یازدهم نقاط ضعف و قوت دیگری هم وجود داردکه در آینده به آن پرداخته می‌شود.

فرمانده سپاه انصارالحسین(ع) همدان:

افکار داعش ریشه در خوارج دارد

فرمانده سپاه انصارالحسین(ع) در همدان با اشاره به اینکه هدف مستکبران از راه‌اندازی جنگ‌های مختلف در منطقه وحشت از اسلام است، گفت: افکار متحجران داعش در خوارج و جنگ نهروان ریشه دارد.
به گزارش تسنیم، غلامعلی ابوحمزه در سخنرانی قبل از خطبه‌های نماز جمعه همدان با تبریک ایام نیمه شعبان و روز ولادت سالار شهیدان و روز پاسدار گفت: راهی را که امام حسین(ع) در مقابل بشریت قرار دادند همان راه مقابله با ظالم و دفاع از مظلوم بود تا آزادی‌خواهی و مبارزه با ظلم در دستور کار تمام انسان‌های حق‌طلب باشد. ابوحمزه بیان کرد: آن چیزی که در اسلام ناب علوی و نبوی و با استفاده از افکار و اندیشه امام راحل و مقام‌معظم‌رهبری تبعیت می‌کنیم این است که این اسلام بر ۳ پایه؛ عقلانیت، عدالت و معنویت استوار است و موضوعی که در سطح منطقه و دنیا مورد توجه و مطرح است تقابل ۲ اندیشه اسلام ناب و فرهنگ غرب و نظام سرمایه‌داری است.
وی افزود: به سبب اینکه مارکسیست، کمونیست، یهودیت، فاشیست، نازیست، زرتشت، بودا و... به بن‌بست رسیده‌اند و هم‌اکنون تقابل بین این ۲ اندیشه در دنیا وجود دارد و غربی‌ها و آمریکایی‌ها برای اینکه زیربنای فکری آنها مورد تقابل قرار نگیرد موضوع انرژی هسته‌ای، حقوق بشر، تروریست، آزادی مدنی و... را در جامعه مطرح کرده‌اند. ابوحمزه تصریح کرد: زیربنای تقابل و جنگ ما جنگ تقابل و اندیشه است که جنگ بین ۲ فرهنگ از طرفی دفاع از استقلال، اسلامیت و دفاع از آزادی‌های مشروع ملت‌های مسلمان است و برخلاف ما دنیای استکبار به دنبال سلطه و منابع زیرزمینی کشورهای مختلف و به‌ویژه غرب آسیا هستند.
وی اظهار کرد: آمریکا با توجه به اینکه نمی‌توانست به طور مستقیم از اسرائیل حمایت کند داعش را شکل داد، ضمن اینکه ریشه و تبلور متحجران داعشی به خوارج و جنگ نهروان باز می‌گردد به طوری که هم اکنون منطقه ما با حضور افراد متحجر چون داعش مواجه است که مورد حمایت تسلیحاتی و تجهیزاتی آمریکا قرار دارند.
وی تصریح کرد: تمامی حرکاتی که داعش در سوریه، یمن، بحرین و لبنان انجام می‌دهد با حمایت آمریکا، سازمان سیا و موساد است که حدود ٤ سال گذشته سوریه را درگیر جنگ و پس از آن سایر ملت‌های منطقه را درگیر کردند و آل سعود که باید از آن به آل سقوط نام برد انسان‌های مشرکی هستند که ادعا داشتند خادم حرمین هستند مهره آمریکا و غرب هستند.

سوم خرداد؛ یادآور حرکت تاریخ ساز ایرانیان

سوم خرداد، سالروز حماسه آزادسازی خرمشهر به شایستگی روز مقاومت، ایثار و پیروزی نامگذاری شده است.
زیرا آن حماسه بزرگ و تاریخی که نه تنها معادلات جنگ را به نفع جمهوری اسلامی ایران تغییر داد، بلکه موجب تقویت جایگاه منطقه‌ای کشورمان شد، حاصل مقاومت، ایثار و فداکاری مردان و زنان شجاع و غیوری بود که به مدد الهی و با تکیه بر ایمان خود پای در عرصه نبرد با دشمن متجاوز نهادند و در عملیات بیت‌المقدس که از ۲۰ اردیبهشت‌ماه آغاز شده بود، خرمشهر ایران اسلامی را آزاد کردند.
بی‌جهت نیست که بنیانگذار جمهوری اسلامی ایران، حضرت امام خمینی(ره) در بیان عظمت این عملیات و ثمره آن که آزادسازی خرمشهر بود، فرمودند: «خرمشهر را خدا آزاد کرد». زیرا در این روز یکی از بارزترین جلوه‌های نصرت الهی و یکی از مهمترین و زیباترین جلوه‌های پیروزی رقم خورد.

زمانی که پرچم مقدس ایران اسلامی بر مسجد جامع خرمشهر به اهتزاز در آمد و خبر آزادی این شهر مقاوم در روز سوم خرداد ۱۳٦۱ در کوی و برزن پیچید، این فقط ایرانیان قهرمان نبودند که غرق در شادی و سرور شدند، بلکه همه ملت‌های مسلمان و آزاده از حماسه بزرگ رزمندگان اسلام در خرمشهر خرسند و مسرور شدند.
از طرفی این فتح مبین، دفاع مقدس را وارد مرحله تازه‌ای کرد. به طوری که برای نخستین‌بار پس از آغاز جنگ تحمیلی، جمهوری اسلامی ایران در موضع قدرت قرار گرفت و بدین ترتیب معادلات جنگ تغییر کرد و دشمن متجاوز و حامیانش را با شرایط دشوار و پیچیده‌ای مواجه کرد.
این پیروزی بزرگ که در آن زمان موجب ظهور قدرت دفاعی ایران به عنوان یک قدرت منطقه‌ای شد و آثار مهم سیاسی و نظامی آن روند تحولات منطقه را به دنبال داشت، نشان داد که فرهنگ ایثار و مقاومت در میان ایرانیان نهادینه شده است.
سوم خرداد نمونه بارزی از ایستادگی و مقاومت در مقابل دشمنتان و بدخواهان انقلاب و نظام اسلامی است که درس‌ها و پیام‌های فراوانی را به دنبال داشته است.
یکی از این پیام‌ها ضرورت انسجام، وحدت، همدلی و یکپارچگی است که رمز پیروزی، بقا و پایداری نظام محسوب می‌شود.
از این رو اگر می‌خواهیم با موفقیت از چالش‌ها عبور کنیم و قله‌های پیشرفت و توسعه را فتح نماییم، باید تلاش کنیم تا وحدت و انسجام ملی بیش از پیش تقویت شود.
در حماسه بزرگ سوم خرداد سال ٦۱ مولفه‌های زیادی دخیل بود که هریک دارای ارزش و اهمیت خاصی است، اما نباید تردید کرد که مقوله مهمی چون وحدت و یکپارچگی رمز این پیروزی بزرگ بود و ما در سایه چنین وحدتی موفق شدیم آن گام مهم را برداریم که نتیجه‌اش رقم زدن خلق حماسه‌ای ماندگار و تاریخی بود.
به هرحال سوم خرداد که عنوان مقاومت، ایثار و پیروزی را بدان نهاده‌اند، یادآور حرکت بزرگ و تاریخ‌ساز ملت ایران است که برگ زرینی از تاریخ پر افتخار انقلاب اسلامی به شمار می‌رود و امروز با گذشته بیش از ۳ دهه همچنان نام خرمشهر به عنوان نماد مقاومت و پیروزی در جهان مطرح است.

یادداشت روز

انتقادات بودار از شهرداری

"رسولی بهترین گزینه شهرداری است، رسولی در مدت کمی که سرپرست بود خیلی خوب کار کرد... و بزرگترین پارک منطقه‌ای را که پس از ۳۰ سال دیگران نتوانستند، مصوب کرد، رسولی از توانایی بالایی برخوردار است و پتانسیل زیادی دارد".
این گفته‌ها تنها بخشی از تأیید و تحسین‌های اعضای شورای چهارم آن‌هم به فاصله چند روز از انتخاب مصطفی رسولی است. شصت‌وسومین شهردار همدان در حالی یکسال پیش رأی قاطع شورا را به خود اختصاص داد که دارای سابقه طولانی در مجموعه شهرداری همدان بوده است.
رسولی اما هر اندازه که در روزهای انتخاب مورد تمجید شورا بود این هفته‌ها در خط گفتاری مشخصی مورد انتقاد اعضا قرار گرفته و ترجیع‌بند این انتقادت هم حجم سرمایه‌گذاری‌های صورت گرفته از سوی شهرداری بوده است.
در جلسه علنی هفته گذشته شورای شهر همدان هم بر حجم این انتقادت افزوده شد به طوری که ریاست شورا از وضعیت سرمایه‌گذاری در شهرداری ابراز تأسف کرد و دیگران هم گفتند که برابر انتظارات نبوده است.
اما منتخبان شورای چهارم گویا فراموش کرده‌اند که شهرداری که این روزها نشانه انتقادت ریز و درشت آنها شده همان فردی است که به عنوان «خیرالموجودین» از سوی شورای شهر برگزیده شده است.
با وجود شناخت کامل شورا از رسولی و سوابق وی و البته اطمینانی که از انتخاب او وجود داشت، باور این انتقادات را سخت می‌کند. این در حالی است که شهردار همدان در بازدید از پروژه‌ها از سرمایه‌گذاری هزار و ۸۵ میلیارد تومانی شهرداری خبرداد. با این تفاسیر انتقادات شورا با این سؤالات روبه‌رو می‌شود که:
۱. اگر سرخط انتقادات شورا موضوع سرمایه‌گذاری در مدیریت شهری است شورای شهری‌ها چقدر در این بخش در مقام تصمیم‌گیر تبحر داشته‌اند؟! به عبارت دیگر شورایی‌ها آیا در جایگاه منتقد و ناظر شورا خود را مسلط و مجهز به علم و فن سرمایه‌گذاری دیده‌اند؟! ترکیب شورا به‌رغم ادعای تخصص محوری تا چه حد برای موضوعات تخصصی از این دست، توانایی واکاوی و نظارت را تاکنون داشته؟!
۲. برابر قانون و تأکیدات، شهرداری باید مجری برنامه‌های مصوب شوارهای شهر باشد. در این حال باید از اعضای شورای شهر پرسید که برابر کدام برنامه مشخص و مدون شهرداری را موظف به جذب سرمایه‌گذاری کردند تا شهردار همدان آن را اجرا نکرده باشد و اینگونه در مسیر انتقادات قرار بگیرد.
۳. کار شورا ارائه برنامه، تعیین راهبرد و ریل‌گذاری برای مدیریت شهری است. بر این اساس باید از شورای شهر همدان پرسیده شود که آیا از روز آغاز کار برنامه‌ای برای جذب سرمایه‌گذاری و تعیین نوع آن در همدان داشته‌اند؟ به عبارت دیگر مگر خود شورای شهری‌ها تاکنون کاری برای سرمایه‌گذاری کرده‌اند که حالا از شهرداری انتظار چنین کاری را داشته باشند؟!
٤. قطعاً شورای شهر برای این پرسش‌ها پاسخ‌هایی دارد اما در ارزیابی اقدامات شورا برای سرمایه‌گذاری نمی‌توان از آن دفاع کرد. در واقع اگر هم سرمایه‌گذاری‌ای صورت گرفته یا ناقض منافع عمومی بوده و یا بلاتکلیف رها شده که اجازه ساخت برج ایرانیان در بهترین چشم‌انداز شهر و برج زاگرس بارزترین نمونه آنهاست.
۵. سؤال دیگر آن است که با توجه به شناخت حداکثری شورا از رسولی و با گذشت نزدیک به یکسال از مدیریت وی چرا شورای شهر اکنون به یاد وضعیت سرمایه‌گذاری در شهر افتاده و با شتاب از آن انتقاد می‌کند؟!
٦. علاوه بر مطرح شدن این سؤالات، جنس انتقادات این هفته‌های شورا از شهردار با تردیدهایی مواجه است که با توجه به نزدیکی انتخابات مجلس و زمزمه‌های حضور برخی اعضای شورا بیراه هم نیست. علاقه اپیدمی شده شورای شهری‌ها برای کاندیداتوری نمایندگی مجلس و رفتارهای گذشتگان هم مقوم این تردیدهاست. از این‌رو رفته رفته باید منتظر پررنگ شدن حضور برخی اعضای شورا در محافل و اظهارات تریبونی با رنگ انتقاد آنها باشیم؛ زیرا تأثیرگذاری از طریق تریبون‌های عمومی و رسانه‌ها با به چالش کشیدن مدیریت شهری قبلاً خوب جواب داده است! اما این فقط یک احتمال است.

شنیده‌ها

shenide@hamedanpayam.com

۱– رکود در بخش ساخت‌وساز موجب ایجاد مشکلاتی برای شهرداری‌ها شده است. گویا درآمدهای شهرداری همدان در این بخش به پایین‌ترین سطح خود رسیده است. گفتنی است تداوم این روند شاید منجر به تصمیم برای کاهش نیرو در شهرداری به منظور تأمین حقوق و مزایا به میزان کافی شود.
۲– طرح افزایش وام مسکن در استان با استقبال مواجه نشده است. گویا سود زیاد و اقساط سنگین دلیل این استقبال سرد از این خبر است. گفتنی است وام ٦۰ میلیونی جدید با قسط ماهانه ۸٦۲ هزار تومان و سود ۱۲٤ میلیون تومانی ۱۲ ساله ارائه می‌شود.
۳– نانوایی‌های استان رتبه‌بندی می‌شوند. گویا این اقدام پس از اجرای آزمایشی در مازندران در سطح کشور اجرا خواهد شد. گفتنی است مرحله نخست رتبه‌بندی نان در نانوایی‌های سنتی خواهد بود.
٤– چهارمحال‌وبختیاری استان پیشتاز در احیای سازمان مدیریت و برنامه‌ریزی شد. گویا نخستین سازمان مدیریت و برنامه‌ریزی استانی کشور در چهارمحال‌وبختیاری کار خود را آغاز کرده است. گفتنی است سازمان مدیریت در دولت نهم منحل و در دولت یازدهم دوباره احیا شد.

خبر

غبار رقیق در آسمان همدان

مسئول مرکز پیش‌بینی هواشناسی استان همدان آسمان استان را تا ۲٤ ساعت آینده صاف تا کمی ابری و در بعدازظهر در برخی نقاط افزایش ابر و احتمال بارش موقتی و خفیف نیز پیش‌بینی کرد.
نادر پیرتاج‌همدانی در گفت‌وگو با ایسنا، گفت: در ۲٤ ساعت آینده نیز بر سرعت وزش باد افزوده می‌شود همچنین غبار رقیق در همدان حاکم خواهد بود.
وی افزود: از ۳ خردادماه امسال تا چند روز آینده جوی آرام و پایدار بر آسمان استان حاکم خواهد بود.
پیرتاج‌همدانی تصریح کرد: تغییرات محسوسی در دمای هوا تا چند روز آینده نخواهیم داشت همچنین حداقل دمای هوا در ۲٤ ساعت گذشته در همدان ۱۱ درجه سانتیگراد بالای صفر و حداکثر دمای هوا در همدان ۳۱ درجه سانتیگراد بالای صفر بوده است.
وی خاطرنشان کرد: خنک‌ترین شهرستان در ۲٤ ساعت گذشته با ۹ درجه سانتیگراد بالای صفر مربوط به شهرستان اسدآباد و گرم‌ترین نقطه نیز با ۳۲ درجه سانتیگراد مربوط به شهرستان ملایر بوده است.

نه تب مالت داریم نه اسید پالم

مسئول گروه بهداشت محیط و حرفه‌ای مرکز بهداشت استان همدان گفت: با نمونه برداری‌های انجام شده از لبنیات عرضه شده در مراکز فروش فله‌ای این محصولات و انجام آزمایش‌های لازم آلودگی میکروبی ٦۷ درصد از این محصولات محرز شده است.
علی نوروزی در گفت‌وگو با ایرنا، افزود: بیشترین میزان آلودگی‌ها در بستنی‌های سنتی با ۷۵ درصد آلودگی، کره محلی با ۷٤ درصد و کشک فله‌ای با ٦۷ درصد آلودگی است.
وی عنوان کرد: در این آزمایش‌های موردی از بروسلوز (میکروب تب مالت) مشاهده نشده است و در هیچ یک از این محصولات لبنی نیز از چربی گیاهی غیرمجاز استفاده نشده بود.
وی ادامه داد: آلودگی میکروبی این محصولات می‌تواند ناشی از فرایند حمل و نقل و یا رعایت نشدن زنجیره سرما باشد که در محصولات پاستوریزه به خوبی این نکات رعایت می‌شود.
علی نوروزی با بیان اینکه اقبال عمومی مهمترین عامل افزایش تعداد مراکز فروش این محصولات در سطح شهر است ادامه داد: شهروندان هنوز آگاهی درستی از مضرات استفاده از لبنیات و فرآورده‌های غیرپاستوریزه آن کسب نکرده‌اند.
وی افزود: به صورت مداوم این مراکز عرضه از نظر بهداشت محیط و فضای فیزیکی مورد پایش کارشناسان بهداشت محیط قرار می‌گیرند اما نمی‌توان در پایش‌ها اطلاعی از ترکیب و یا آلودگی این فرآورده‌ها بدست آورد و برای بررسی‌های کارشناسی باید این محصولات به آزمایشگاه ارجاع داده شوند. نوروزی گفت: از شهروندان درخواست می شود برای حفظ سلامت و جلوگیری از ابتلا به بیماری‌های ناشی از استفاده از این لبنیات آلوده از خرید فله‌ای و سنتی این محصولات خودداری کنند. سرانه مصرف شیر در همدان ۱۰٤ کیلوگرم است و سالانه ۳۷٤ هزار تن شیر در این استان تولید می شود.

کاهش آمار نزاع در استان

هزار و ۱۹۳ نفر در فروردین‌ماه امسال به دلیل آسیب ناشی از نزاع به مراکز پزشکی قانونی این استان مراجعه کردند.
مدیرکل پزشکی قانونی همدان گفت: این در حالی است که در مدت مشابه سال گذشته نیز افزون بر هزار و ۳۳۷ نفر به این منظور به پزشکی قانونی همدان مراجعه کرده بودند.
علی‌احسان صالح در گفت‌وگو با فارس، با اعلام کاهش ۱۱ درصدی این آمار اضافه کرد: این تعداد مراجعان به پزشکی قانونی این استان در فروردین‌ماه امسال شامل ۳۵۷ نفر زن و ۸۳٦ نفر مرد بود.
وی در ادامه ظاهر خون‌آلود را در صدور نظریه کارشناسی توسط پزشکی قانونی تأثیرگذار ندانست و گفت: نوع جراحت و عمق آن مبنای صدور نظریه کارشناسی درباره جراحات است.
مدیرکل پزشکی قانونی همدان گفت: برای صدور نظریه کارشناسی درباره آسیب‌های ناشی از نزاع توسط سازمان پزشکی قانونی ارائه معرفی‌نامه از مراجع قضایی و یا کلانتری الزامی است.

پیام تاریخ، تمدن و فرهنگ مادستان
The Message Of Madestan's History & Civilization & Culture
روزنامه همدان پیام
۳
یکشنبه ● ۳ خردادماه ۱۳۹۴ ● شماره ۲۳۵۸
خبر
khabar@hamedanpayam.com

با مشارکت بنیاد برکت انجام شد

تولید سنگ مصنوعی در استان

تأسیس کارخانه تولید سنگ مصنوعی در یکی از مناطق محروم استان همدان با مشارکت مالی بنیاد برکت محقق شد.
به گزارش ایرنا، این بنیاد وابسته به ستاد اجرایی فرمان حضرت امام(ره)، به منظور حمایت از کارآفرینان محلی، مبلغ ۱۴ میلیارد و ۸۸۷ میلیون ریال در این طرح اقتصادی مشارکت مالی کرد.
این کارخانه در دهستان ویان از توابع شهرستان کبودراهنگ قرار دارد که از مناطق کمتر توسعه یافته این استان محسوب می‌شود.
بنیاد برکت به قصد توانمندسازی اقتصادی و حمایت از کارآفرینان محلی در اینگونه پروژه‌ها مشارکت می‌کند و قصد ماندگاری در طرح‌های یاد شده را ندارد.
این بنیاد سهم خود را در طرح‌های مشارکتی بین ۳ تا ۵ سال پس از افتتاح، واگذار می‌کند تا بتواند سرمایه‌های خود را برای راه‌اندازی دیگر پروژه ها به‌کار بگیرد.
یکی از اهداف بنیاد برکت برای مشارکت در اینگونه طرح‌ها، ایجاد اشتغال پایدار برای ساکنان مناطق محروم است.
با تأسیس این کارخانه تولید سنگ مصنوعی در منطقه ویان، برای حدود ۶۷۵ نفر به طور مستقیم و غیرمستقیم کارآفرینی شد.
این بنیاد در ۷ سال گذشته در اجرای ۲۰۰ طرح اقتصادی در مناطق محروم کشور مشارکت مالی داشته و پیش‌بینی می‌شود طرح‌های یاد شده برای ۱۳۰ هزار نفر در ۹۵ شهرستان و ۸۵۴ دهستان ایجاد اشتغال پایدار کند.
میزان سرمایه‌گذاری بنیاد برکت در این طرح‌ها بیش از ۲۹ هزار و ۴۳۰ میلیارد ریال بوده است.

وعده

- پایان سال ۹۴ بهره‌برداری از بیمارستان بهار
(معاون وزیر راه در نشست با مسئولان بهار، همدان‌پیام ۹۴/۰۳/۰۲)
- پیگیر تأسیس صندوق تخصصی گردوکاران تویسرکان هستیم
(مدیرکل تعاون روستایی استان، همدان‌پیام ۹۴/۰۳/۰۲)

یادداشت

روش متعهدانه فرشچیان الگو شود

روز سه‌شنبه استاندار همدان بازدیدی از آخرین مراحل ساخت بیمارستان فرشچیان در همدان داشت تا پس از این دیدار از افتتاح این بیمارستان پس از ماه مبارک رمضان خبر دهد.
البته قرار بود این بیمارستان در دولت دهم و در قالب طرح ماندگار به اتمام برسد اما بدقولی دولت و واریز نشدن اعتبارات موجب توجه ویژه استاندار همدان پس از آغاز کار در استان به این پروژه شد.
آنگونه که نیکبخت می‌گوید، بیمارستان قلب فرشچیان نخستین پروژه‌ای بوده که پیگیری آن را پس از انتصاب به سمت استانداری همدان آغاز کرده و در این راه موفق به اخذ تعهدات دولت و حتی بیشتر از این تعهدات نیز شده است تا این بیمارستان ساخته و تکمیل شود و استان شرمنده خیر خوشنام و انسان‌دوست آن و خانواده محترم فرشچیان نشوند. آنچه در بیمارستان فرشچیان اتفاق افتاده و لازم به توجه است همت یک خیر نیک‌اندیش به همراه فرزندانی پاک‌سرشت و متعهد در انجام تعهدی است که ایجاد شده است. این موضوع موجب شده که سهم خیر به طور کامل پرداخت شود و در شرایطی که دولت به انجام تعهدات خود عمل نکرده است، خیرین برای اتمام کار بیش از تعهد خود عمل کرده‌اند و نگذاشته‌اند نام نیک فرشچیان در همدان و کشور با بی‌تعهدی عده‌ای، بدنام شود. این روش یعنی همت به خدمت و بشردوستی و تعهد به مردم و پیگیری مجدانه برای به نتیجه رسیدن تعهد و وعده داده شده، روشی است که لازم است همدانی‌ها بخصوص همدانی‌هایی که تعهدی به مردم داده‌اند و انتظاری ایجاد کرده‌اند، به آن توجه کنند.
روش مرحوم فرشچیان یعنی کار کردن بدون هیاهو، تبلیغات و غوغا و در نظر گرفتن اهمیت خدمت به مردم و عمل به وعده و تعهد در آیین‌های الهی، می‌تواند الگویی برای همه افرادی شود که یا وعده‌ای به مردم همدان داده‌اند یا می‌خواهند در این مسیر گام بردارند.
مرحوم فرشچیان اقدامات بسیار مناسبی در همدان و چند استان کشور در راه خدمت به مردم و انسان‌دوستی به صورت اقدام خیرانه انجام داده است و با اعلام نیاز استاندار همدان به مشارکت بنیاد فرشچیان در یک یا ۲ پروژه نیمه‌تمام استان، این اقدامات تداوم خواهد داشت اما به‌رغم این اقدامات بسیار ارزشمند و بزرگ، شخصیت والای مرحوم فرشچیان برای همدانی‌ها و مردم کشور آنگونه که باید شناخته شده نیست و هنوز مردم با خصائل بزرگ این مردم الهی که انجام تعهد به مردم و دغدغه وعده‌های داده شده به گفته فرزندان وی حتی پس از هجرت از این دنیا، وی را رها نکرده و در عالم رؤیا و خواب سفارش اتمام طرح‌ها را به فرزندان می‌کند، آشنا نیستند.
هرچند استاندار از نامگذاری خیابانی در همدان با نصب سردیس مرحوم فرشچیان خبر داده است اما به نظر می‌رسد همدان یک تجلیل به این مرحوم و بنیاد فرشچیان بدهکار است که دانشگاه علوم پزشکی می‌تواند متولی آن باشد تا صفات اخلاقی این خیر بزرگ بیشتر به مردم شناسانده شود. شاید این اقدام موجب یادآوری اهمیت عمل به تعهدات برای برخی همدانی‌های سرمایه‌دار و همچنین تداوم راه وی توسط افراد نیک‌اندیش در استان شود.

فرماندار همدان در در دفاع از اشتغالزایی

در سال گذشته ۱۷۰۰ شغل ایجاد شده است

» سرمدی

فرماندار همدان از اشتغالزایی یک هزار و ۷۰۰ نفره شهرستان همدان در سال گذشته خبر داده است.
علی تعالی در کارگروه اشتغال و سرمایه‌گذاری این شهرستان بر اهمیت تشکیل شرکت‌های تعاونی توسعه عمران شهرستان تأکید کرد و گفت: از آنجا که تشکیل این شرکت به عنوان یک قانون به تصویب رسیده و در حال حاضر ۹ استان آن را راه‌اندازی کرده‌اند، ما نیز باید در اجرای قانون تلاش کنیم.
با بیان اینکه در سال‌های گذشته برخی از شرکت‌های تعاونی در بخش‌هایی عملکرد خوبی نداشته‌اند و مردم نیز از آنها راضی نبوده‌اند، یادآور شد: با وجود نگرانی در خصوص تشکیل چنین شرکت‌هایی اما به عنوان یک قانون موانع آن بررسی شده و به نتیجه رسیده است.
وی با اهمیت به راه‌اندازی دوباره واحدهای تولیدی گفت: با وجود تعداد قابل توجهی از واحدهای تولیدی در شهر همدان و تأکید استاندار مبنی بر راه‌اندازی واحدهای دارای رکود، باید اقدامات قابل قبولی در خصوص راه‌اندازی دوباره آنها انجام شود.
به گزارش فارس، تعالی با اشاره به رونق واحدهای تولیدی و خوداشتغالی در روستاها، افزود: خوشبختانه آمار خوبی از سوی تأمین اجتماعی در خصوص بیمه‌شدگان ارائه شده است.
وی از وجود هزار و ۷۷۴ نفر بیمه‌شده قطعی تأمین اجتماعی در شهرستان همدان در سال ۹۳ خبر داد و افزود: این تعداد نشان از بهبود فضای کسب و کار دارد.
تعالی با بیان اینکه امیدواریم با مساعدت بانک‌ها در راستای راه‌اندازی واحدهای تولیدی قدم برداریم، گفت: برخی از واحدهای تولیدی شهرک‌های صنعتی ۷۰ درصد شرایط مساعد را برای اولویت‌بندی به لحاظ دریافت تسهیلات دارند که باید به آنها کمک کنیم.

صدور ۴۴۰ پروانه بهره‌برداری برای واحدهای تولیدی

معاون برنامه‌ریزی فرماندار همدان هم جلب مشارکت سازمان‌ها را در خصوص تشکیل تعاونی به منظور عضویت مردم لازم دانست و افزود: ۲ آیین‌نامه اجرایی در راستای سیاست اقتصاد مقاومتی از سوی مقام معظم رهبری تعیین شده و باید اجرا شود.
حسین افشاری با اهمیت به اجرای قانون بهبود توسعه محیطی کسب و کار، خاطرنشان کرد: ظرفیت‌های قانونی کشور برای خیز مناسب توسعه اقتصادی فراهم شده و خوشبختانه مشکل قانونی و زمینه‌سازی در این زمینه وجود ندارد.
وی از صدور ۴۴۰ پروانه بهره‌برداری برای واحدهای تولید در امسال خبر داد و افزود: در شهرستان همدان ۳۷۸ واحد تولیدی فعال هستند.
معاون برنامه‌ریزی فرمانداری همدان در پایان بیان کرد: امیدواریم واحدهای تولیدی با ارائه تسهیلات از سوی بانک‌ها با استفاده از حداکثر ظرفیت‌ها به بهره‌برداری برسند.

معرفی ۶۹ طرح اقتصادی به صندوق توسعه ملی

به گزارش ایرنا، رئیس اداره تعاون، کار و امور اجتماعی شهرستان همدان هم گفت: ۶۹ طرح اقتصادی در سال گذشته برای دریافت تسهیلات به مبلغ ۲ هزارو ۸۷۸ میلیارد ریال به صندوق توسعه ملی معرفی شده است.
محمد علیزاده افزود: از این تعداد برای ۲۸ طرح با ۳۴۸ میلیارد ریال تسهیلات موافقت شد که تاکنون ۱۹ طرح با ۲۹۶ میلیارد ریال عقد قرار داد انجام شده است.
وی از راه اندازی ۷۰۰ مورد کارگاه جدید در سال گذشته در این شهرستان خبر داد و گفت: همه کارفرمایان مکلف هستند که کارگران خود را بیمه کنند.
علیزاده در مورد تأسیس شرکت تعاونی توسعه عمران شهرستان همدان گفت: این طرح در سال ۸۹ به تصویب رسیده و در بیشتر استان‌ها تشکیل شده است.
علیزاده با بیان اینکه ۰/۵ درصد جمعیت هر استان و یا شهرستان باید در این تعاونی‌ها عضو باشند گفت: تعداد اعضای اولیه در این تعاونی در شهرستان همدان باید ۳ هزار و ۲۵۹ نفر باشد.
وی ادامه داد: سرمایه اولیه برای این تعاونی ۳ میلیارد ریال است که ۳۰ درصد آن در ابتدا باید پرداخت شود و هر عضو در شهرستان همدان باید یک میلیون ریال پرداخت کند.
علیزاده با بیان اینکه در تصویب قانون این طرح آسیب ها و موانع دیده شده است گفت: این تعاونی می تواند در موضوعات مختلف از جمله عمران و آبادانی، خرید سهام، سرمایه‌گذاری در توسعه فعالیت کند.

فرماندار اسدآباد:

روابط عمومی‌ها نارضایتی جامعه را کم کنند

مدیران دستگاه‌های اجرایی روابط عمومی‌های خود را به ارتباط تنگاتنگ با خبرنگاران ترغیب و تشویق کنند.
فرماندار شهرستان اسدآباد در مراسم تجلیل از مسئولان روابط عمومی دستگاه‌های اجرایی شهرستان اسدآباد به مناسبت روز جهانی ارتباطات و روابط عمومی، گفت: بیشترین کارکرد روابط عمومی‌ها ارتباط با رسانه‌های جمعی و اجتماعی، خبرنگاران و نشریات و روزنامه است، به طوری که ارتباط روابط عمومی‌ها با خبرنگاران و رسانه‌ها نقش مؤثری در شناسایی و تبلیغ عملکرد ادارات دارد. به گزارش ایسنا، مسعود بکایی با اشاره به نبود اطلاع‌رسانی ادارات از عملکرد خود توسط رسانه‌ها موجب خواهد بود که مردم از پیشرفت‌ها و خدمات انجام شده دولت مطلع نشوند، تصریح کرد: با اطلاع‌رسانی دقیق به کمک روابط عمومی ادارات و خبرنگاران می‌توانیم مردم را از خدمات انجام شده آگاه کنیم و از نارضایتی‌های مردم در جامعه بکاهیم.
وی با بیان اینکه روابط عمومی‌ها پل ارتباطی بین مردم و مسئولان و کارکنان یک اداره هستند، خاطرنشان کرد: روابط عمومی‌های ادارات، سازمان‌ها و نهادها با توجه به اهمیت این مقوله در جهت تحقق شعار سال با نام «دولت و ملت، همدلی و هم‌زبانی» از نقش مؤثری برخوردار بوده و می‌توانند با ارتباط مثبت خود شکاف‌های اجتماعی بین ملت و دولت را به صورت دوسویه ترمیم کنند. وی با تأکید بر وجود نیروی روابط عمومی در تمامی ادارات، یادآور شد: در برخی از ادارات بنابر علت کمبود نیرو و اعتبار روابط عمومی وجود نداشته و مدیر این ادارات نقش روابط عمومی را نیز ایفا می‌کنند که باید در جهت ایجاد روابط عمومی مستقل برای ادارات خود اقدام کنند. پس از برگزاری برنامه‌های مختلف از روابط عمومی ادارات و خبرنگاران خبرگزاری‌ها و رسانه‌های شهرستان اسدآباد به مناسبت روز جهانی ارتباطات و روابط عمومی قدردانی شد.

شهرداری همدآسفالت کم دارد

شهردار همدان با اعلام اینکه امسال ۱۲۰ هزار تن آسفالت در شهر همدان اجرا می‌شود، گفت: تأمین بودجه اجرای آسفالت همدان با اما و اگر مواجه است.
به گزارش تسنیم، سید مرتضی رسولی در صحن علنی شورای شهر همدان اظهار کرد: سال گذشته بیش از ۱۲۰ هزار تن آسفالت در سطح شهر همدان اجرا شد که این رقم در تاریخ شهرداری همدان بی‌سابقه بوده است.
وی با اعلام اینکه امسال نیز به دنبال این هستیم تا به میزان سال گذشته در شهر همدان عملیات آسفالت‌ریزی انجام شود، افزود: باید تدبیری نسبت به تأمین اعتبار این میزان عملیات آسفالت‌ریزی اندیشیده شود در غیر این صورت بودجه شهرداری پاسخگوی اجرای این میزان آسفالت نیست.
نایب رئیس شورای شهر همدان نیز در این جلسه با تأکید بر اینکه خرید و اجرای آسفالت باید به پیمانکاران واجد شرایط واگذار شود، گفت: در گذشته آسفالت از کارخانه‌های تولید آسفالت خریداری شده و توسط پیمانکاران دیگر اجرا می‌شود.
محمدرضا الیاسی بیان کرد: این امر سبب شده بود تا آسفالت اجرا شده در سطح معابر شهر همدان از کیفیت مناسب و مطلوبی برخوردار نبوده و از عمر مفید کمی برخوردار باشد ولی از این پس انتظار می‌رود شهرداری همدان خرید و اجرای آسفالت را به یک پیمانکار واگذار کند تا بتوان شاهد افزایش کیفیت آسفالت اجرا شده در معابر باشیم.
وی با تصریح بر اینکه پیمانکار انتخاب شده باید برای مدت یک یا ۲ سال نگهداری از آسفالت اجرا شده را بر عهده داشته باشد، تأکید کرد: امروز مردم نسبت به آسفالت اجرا شده در معابر شهر همدان اعتراض دارند که باید به درستی پاسخ داده شود.
الیاسی درباره پیاده‌راه‌سازی خیابان بوعلی شهر همدان نیز گفت: خیابان بوعلی در سال‌های گذشته برای ایجاد پیاده‌راه بسته شد ولی شهرداری به سبب کمبود منابع مالی و اعتباری نتوانست طرح ترافیکی و اجرایی این خیابان را عملیاتی کند.
وی عنوان کرد: اگر به دنبال پیاده‌راه‌سازی خیابان بوعلی شهر همدان هستیم باید ابتدا طرح ترافیکی این خیابان را در نظر گرفته و اجرایی کنیم که هزینه‌ای نیز در پی ندارد و از سوی دیگر باید به سرعت عملیات عمرانی این خیابان را انجام دهیم.

نرخ باروری در همدان کاهش یافته است

افتتاح نمایشگاه جوانی جمعیت در همدان

مدیر گروه سلامت خانواده معاونت بهداشتی دانشگاه علوم پزشکی همدان از کاهش نرخ باروری در همدان نسبت به میانگین کشوری خبر داد.
شهلا نوری در گفت‌وگو با فارس، در حاشیه افتتاح نمایشگاه پویایی، بالندگی و جوانی جمعیت در همدان، گفت: این نمایشگاه به مدت ۱۰ روز در راستای اجرای سیاست‌های کلی جمعیت (ابلاغی مقام معظم رهبری) با هدف افزایش نرخ باروری و با تأکید بر حفظ سلامتی و کیفیت جمعیت برگزار شده است.
وی با اشاره به مشارکت معاونت اجتماعی نیروی انتظامی و معاونت فرهنگی اجتماعی شهرداری همدان در افتتاح این نمایشگاه، افزود: در این نمایشگاه ۱۲ غرفه از سوی معاونت‌های مختلف بهداشتی دانشگاه علوم پزشکی، یک غرفه از نیروی انتظامی، یک غرفه توسط بهزیستی و یک غرفه از کانون «ایران جوان بمان» دایر شده است.
مدیر گروه سلامت خانواده معاونت بهداشتی دانشگاه علوم پزشکی همدان با اهمیت به اجرای سیاست جمعیت در کشور، گفت: آگاه‌سازی نسل جوان در راستای ازدواج بهنگام، فرزندآوری به‌موقع و حفظ باروری سالم دارای ارزش است.
وی با بیان اینکه متأسفانه نرخ باروری در کشور کمتر از حد جایگزینی است، گفت: نرخ باروری در کشور ۱/۸ درصد و در استان همدان ۱/۷ درصد است.
نوری افزود: نرخ جایگزینی جمعیت باید به ۲/۱ درصد برسد تا جایگزینی صورت بگیرد، اگر کمتر از این میزان باشد بر رشد جمعیت اثر منفی خواهد گذاشت. وی با اهمیت به برنامه‌ریزی مناسب و گسترده در راستای افزایش نرخ جایگزینی جمعیت در جامعه، عنوان کرد: مدیریت صحیح در افزایش باروری به شیوه صحیح، کاهش سن ازدواج و افزایش ازدواج از سوی جوانان در جامعه مد نظر است. نوری با اشاره به افزایش فاصله‌گذاری در فرزندآوری از سوی مادران، تصریح کرد: این میزان در کشور ۵/۵ سال بوده که موجب احتمال ناباروری می‌شود. وی با بیان اینکه متأسفانه آمار ناباروری در کشور ۲۰/۲ درصد است، افزود: این در حالی است در برخی از کشورهای جهان نرخ ناباروری ۱۲ درصد بوده است.
نوری با اشاره به عوامل محیطی، سن و... در افزایش نرخ باروری، گفت: یکی از وظایف پیشگیری از ناباروری آموزش است که باید مورد توجه باشد.

مدیرعامل شرکت شهرک‌های صنعتی همدان:

برخورداری ۱۸ شهرک صنعتی از نعمت گاز

مدیرعامل شرکت شهرک‌های صنعتی استان همدان گفت: از ۲۵ شهرک و ناحیه صنعتی فعال و آماده واگذاری در استان همدان ۱۸ شهرک و ناحیه صنعتی از نعمت گاز برخوردار هستند.
کیوان گردان امروز در گفت‌وگو با فارس، با بیان اینکه در حال حاضر ۱۱ شهرک صنعتی در استان همدان از نعمت گاز برخوردارند، اظهارکرد: ۷ ناحیه صنعتی نیز از این نعمت برخوردار بوده و در مجموع ۱۸ شهرک و ناحیه صنعتی در استان همدان از گاز شهری برخوردار هستند.
وی افزود: شهرک‌های صنعتی اسدآباد، بوعلی، تویسرکان، تویسرکان ۲، بهاران، رزن، فناوری، لالجین، ویان، ملایر ۱ و ملایر ۲ از گاز شهری برخوردار هستند.
مدیرعامل شرکت شهرک‌های صنعتی استان تصریح کرد: ناحیه‌های صنعتی اشترمل، جوکار، جیجانکوه، سامن، سهند، فرسفج، قهاوند و ناح گنبد نیز از نعمت گاز برخوردار شدند.
گردان با بیان اینکه در سال گذشته گسترش خدمات زیربنایی در دستور کار جدی شرکت شهرک‌ها قرار گرفته، ادامه داد: گازکشی به سایر نواحی صنعتی قابل واگذاری نیز با جدیت دنبال می‌شود و استان همدان بیش از گذشته آماده پذیرش سرمایه‌گذاران خواهد شد.
وی خاطرنشان کرد: در راستای اقدامات مسئولان ارشد استان و دولت برای آماده‌سازی زمینه‌های جذب سرمایه‌گذار در استان، شرکت شهرک‌های صنعتی از هیچ اقدامی در این زمینه فروگذار نخواهد بود.

الوو پیام

ایمیل ——— mardomi@hamedanpayam.com
پیامک ——— ۱۰۰۰۶۰۶۶

چرا نان سنگک در شهرستان‌های دیگر گران نشده و فقط در فامنین گران شده است. از مسئولان درخواست پیگیری داریم.
۰۹۱۸***۷۶۶۸

گزارشی از بی‌سر و سامانی خطوط تاکسی در میدان امام(ره) همدان تهیه کنید. بنده دانشجو هستم و هر روز باید از خیابان شهدا عبور کنم که متأسفانه هر روز شاهد درگیری بین رانندگان تاکسی بر سر مسافر هستم که روحیه آدم را خراب می‌کند.
۰۹۱۸***۰۷۳۱

محله کوی جنت از نبود امنیت رنج می‌برد. مسئولان محترم ناجا استان فکری برای ایجاد کیوسک ثابت یا گشت‌های دائمی کنند.
۰۹۱۸***۳۱۵۰

پرداخت وجه سهام عدالت بلاخره به کجا رسید؟! من کارگز بازنشسته سال ۸۶ هستم از آن سال تاکنون این برگه‌ها در دستمان بلاتکلیف مانده است. پس کی نقد می‌شود؟
شریفی

چرا سازمان اتوبوسرانی در هیچ دوره‌ای چند تا از اتوبوس‌های جدید و تمیز خط استادان، پردیس و مهدیه را به شهرک فرهنگیان تخصیص نمی‌دهند؟ بدون شک همه مردم در مناطق مختلف ولی‌نعمتان هستند.
تماس تلفنی

طبق اعلام مسئولان رسانه در رسانه‌ها قرار بود ۱۵ درصد افزایش حقوق بازنشستگان از اردیبهشت‌ماه پرداخت شود ولی انجام نشد؛ در حالی که نرخ نان، کرایه اتوبوس و تاکسی، اقلام مصرفی و... افزایش پیدا کرده است.
۰۹۱۸***۶۲۶۴

خبر

برای نخستین‌بار مطرح شد

تجربه طب سنتی در شناخت مزاج مشاغل

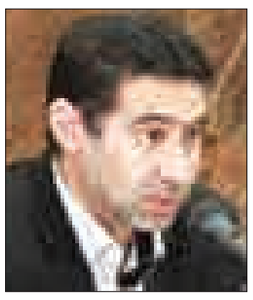

از تجربه طب سنتی می‌توان در شناخت مزاج مشاغل استفاده کرد، به گونه‌ای که امروزه می‌توان بر کاربرد طب باستانی برای مدیریت بهتر بهره برد.
مدیرکل میراث فرهنگی، صنایع دستی و گردشگری همدان با عنوان این مطلب در همایش طب سنتی که از روز گذشته در همدان آغاز شده است، گفت: بنیاد اساسی پزشکی سنتی در ایران است، در یک نگاه اجمالی به تاریخ و میراث گرانبهای به جای مانده برای ایرانیان درمی‌یابیم که پزشکان قدیم با ممارست و تبحری که در شناختن مزاج‌ها داشتند سیر درمان بیماری‌ها را متمایزتر از امروز دنبال می‌کردند.
ریحان سروش‌مقدم در ادامه یاد آور شد: تبحری که پزشکان قدیمی در شناختن مزاج‌ها داشتند موجب می‌شد، دخالت وضع مزاجی را از موی سر تا نوک پا در هر یک از بیماری‌ها رصد کرده و معیار تشخیص و درمان بیماری‌ها را براساس مزاج اصلی عوارض بررسی کنند. وی با اشاره به جایگاه متمایز طب در زندگی کاری و روزمره گفت: برای شناخت تاریخ طب کافی است نگاهی به تاریخچه طب سنتی و باستانی بیفکنیم و اصول‌شناسی در مزاج‌ها را دریابیم، خواهیم توانست اخلاق و روحیات کارمندان و مدیران در ارتباط با خود را بهتر بشناسیم. سروش‌مقدم در حالی که به داشته‌های غنی که از بزرگان علم در ایران باستان برای ما باقی مانده است، اشاره کرد و افزود: برای بهبود روابط کاری و اداری خود کافی است با علم مزاج‌شناسی یکدیگر آشنا شویم و اصول صحیح تغذیه را بشناسیم و بدانیم این موارد مهمترین نکاتی است که بر روابط و احساسات ما در طول یک روز کاری اثر خواهد گذاشت. وی بیان کرد: برای مدیریت درست لازم است مزاج شغل‌ها را بشناسیم؛ زیرا شغل‌ها هم مانند افراد، رنگ‌ها، فصل‌ها و مکان‌ها دارای مزاج هستند و اگر هم مدیری بداند کارمندش دارای چه مزاجی است و هر کس خود بداند در سیستم اداری به واقع مزاج چیست شرایط کاری برای همگان تسهیل می‌شود، چه بسا طبیعت افراد روی رابطه‌ها و برخوردهایشان بیشتر از هر چیز تأثیر می‌گذارد.
در ادامه حسن محمدی که از متخصصان حوزه طب سنتی در کشور است به عنوان سخنران اصلی این همایش گفت: طب باستانی و کهن ایرانی دنیایی ناشناخته است. اگر مزاج‌شناسی را بشناسیم قادر خواهیم بود تحولات بسیاری را در زندگی رقم زنیم. با شناخت مزاج‌ها و کنترل نوع تغذیه می‌توان به مصرف برخی داروهای شیمیایی برای درمان بیماری‌ها استفاده کرد. در این زمینه وی عنوان کرد: بهتر است قبل از اینکه به دنبال پیدا کردن داروهای متفاوت برای درمان بیماری‌ها باشیم به افراد بیاموزیم سیستم بدن و مزاج خود را بشناسند تا بیماری را مهار و درمان را مدیریت کنند.
گفتنی است این همایش توسط میراث فرهنگی، صنایع دستی و گردشگری استان همدان از روز گذشته آغاز شده است و امروز به کار خود پایان می‌دهد.

پیام تاریخ، تمدن و فرهنگ مادستان
The Message Of Madestan's History & Civilization & Culture
روزنامه همدان پیام ۴
یک‌شنبه ● ۳ خردادماه ۱۳۹۴ ● شماره ۲۳۵۸

ایران و جهان

siasat@hamedanpayam.com

سیاست خارجی

روند نگارش کند است

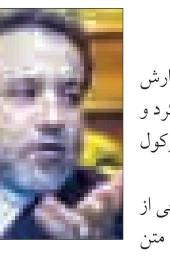

عضو ارشد تیم مذاکره‌کننده ایران روند نگارش متـن توافق جامع را « بسـیار کند» توصیف کرد و گفت ادامه کار به سه‌شنبه هفته آینده در وین موکول شد.

سید عباس عراقچی به همراه مجید تخت‌روانچی از چهارشنبه چهارمین دور مذاکره برای نگارش متن توافق جامع را در وین آغاز کردند که تا روز جمعه ادامه داشت.

عضو ارشـد تیم مذاکره‌کننـده ایران گفت: به دلیل گسـتردگی موضوعات و پیچیدگی آنها پیشرفت در نگارش بسیار کند صورت می‌گیرد.

وی بیان کرد: ادامه جلسات برای نگارش متن توافق سه‌شنبه هفته آینده در وین از سر گرفته خواهد شد.

خبر

اقتدار ایران اسلامی را در صلابت نگاه پاسداران

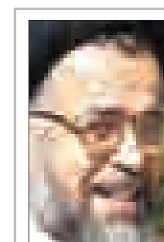

وزیـر اطلاعات در پیـام تبریک بـه فرمانده سپاه پاسـداران انقلاب اسلامی، گفت: اقتدار ایران اسـلامی را با اتکا به سرچشـمه لایـزال الهی و تحت اوامر رهبـری آگاه و بصیر حضرت آیت‌ا... العظمی‌خامنـه‌ای (حفظه ا... تعالـی) در صلابت نگاهتان به تماشـا می‌ایستیم. به گزارش پایگاه اطلاع‌رسانی وزارت اطلاعات، حجت‌الاسـلام و المسلمین سـید محمود علوی در پیام تبریک خود به عزیز جعفری، افزود: مفتخریم که آسمان، زمین و دریای ایران در دست‌های قدرتمند شماست. وی گفت: سلام و درود بی‌پایان به شما پاسدارانی که همواره مدافع بی‌قید و شرط این نظام بوده‌اید.

بین الملل

اعلام بسیج عمومی

سید حسـن نصرا...، دبیرکل حزب‌ا... لبنان با تأکید بـر اینکه «نبرد بـا تکفیری‌ها، نبردی حیاتی و سرنوشـت‌سـاز است و بزودی علیه آنها بسـیج عمومی اعلام می‌کـنیم»، گفـت: در رویارویـی با تکفیری‌ها برگ‌های قـوی زیادی در اختیار داریم کـه هنوز از آنها استفاده نکرده‌ایم.

به گزارش ایرنا، سـید حسن نصرا... تأکید کرد: مقاومت نه تنها وارد یک نبرد به تـمام معنای کلمه حیاتی و بـزرگ؛ بلکه وارد نبـرد دین و آبرو با تکفیری‌هایی شـده اسـت که هیچ دین مشترکی با آنها ندارد.

خبـر

مجوز تجمع مقابل مجلس نمی‌دهیم

مدیرکل امور سیاسـی و انتخابات اسـتانداری تهران با اشاره به اینکه برگزاری هرگونه تجمع مقابل ساختمان مجلس شورای اسلامی ممنوع اسـت گفت: برهمین اساس مجوزی برای برگزاری تجمع در این مکان صادر نمی‌شود.

محمد رضا یوسفی در گفت وگو با ایرنا، افزود: استانداری تهران هیچ‌گونه مجوزی برای برگزاری تجمع مقابل سـاختمان مجلس شـورای اسـلامی در له یا علیه موضوعی صادر نمی‌کند. وی با تأکید بر اینکه برگزاری تجمع مقابل سـاختمان مجلس شورای اسلامی مورد تأیید استانداری تهران نیست اظهار کرد: برگزاری تجمع در دیگر نقاط شـهر تهران نیز مستلزم اخذ مجوز قانونی از استانداری است.

یوسفی با اشاره به درخواست صدور مجوز برای برگزاری یک تجمع در روز شنبه مقابل سـاختمان مجلس شورای اسلامی افزود: در این زمینه خواستار تغییر محل برگزاری تجمع برای صدور مجوز قانونی آن هسـتیم. مدیرکل امور سیاسی و انتخابات استانداری تهران تأکید کرد: به همین دلیل برگزاری هرگونه تجمع مقابل سـاختمان مجلس شورای اسلامی‌از نظر استانداری تهران غیرقانونی است.

بسیج دانشجویی دانشگاه امام صادق(ع) خواستار صدور مجوز قانونی برگـزاری تجمعی با محوریت مذاکرات هسـته‌ای در مقابل مجلس شورای اسلامی از جانب استانداری تهران شده است.

جوسازی‌ها دست دولت را برای استفاده از نیروهای شایسته می‌بندد

رئیس سابق سـازمان ترتیب بدنی تصریح کرد: کسانی که ۸ سـال مصیبت برای کشـور ایجاد کردند؛ هنوز فعال هستند و با جوسـازی اجازه نمی‌دهند دولت با دست باز از نیروهای شایسته استفاده کند.

محسـن مهرعلیزاده در گفت‌وگو با ایلنا، با اشـاره به اینکه به همان میزانی که سرمایه‌های انسـانی و مدیریتی در زمان احمدی‌نژاد کنار گذاشته شـدند، دود آسیب آن به چشـم نظام و مردم رفت؛ افزود: در مقابل این اتفاق مدیران لایق و دلسـوزی کنار گذاشـته شدند که متأسفانه عده‌ای از آنها از صفر آغاز می‌کردند و حتی سطح تحصیلات دانشـگاهی تعدادی از دانشـگاهی آنها نیز معتبر نبـود. وی افزود: علاوه بر آن برخی از این مدیران آشـنایی لازم را با کارشان نداشتند؛ بنابراین در این دوره سـواد مدیریتی خودرا از دست دادیم و استفاده از مدیران ناکارآمد موجب شد فرصت‌های زیادی را از دست بدهیم. رئیس سـابق سازمان ترتیب بدنی در ادامه افزود: همچنان رخنه‌ای از ۸ سالی که دولت قبل کشور را دچار افت کرد همچنان در شبکه‌های مدیریتی و اداری ما وجود دارد. در این میان بازگشـت به شرایط قبل با اصطکاک‌هایی همراه است و باید مقاومت این افراد در کنار رفتن، ایسـتادن در مقابل آنها و جایگاه دولت روحانی را در برخورد با این مشکلات مد نظر قرار داد. وی تصریح کرد: طبق آمارهای اعلام شده در خود نهاد ریاسـت جمهوری در دولت احمدی‌نژاد چند برابر حد نیاز نیرو گرفته شد. بدون شک فردی که در آنجا هست، انجام کار در این محیط را حق خـود می‌داند. باید دید دولت به چه نحوی با این موضوع برخورد خواهد کرد.

سید حسن خمینی در توضیح فرضیه گسست نسلی:

تکرار اشتباهات گذشتگان نسل جدید را بی اعتماد می‌کند

راه جلوگیـری از تکـرار اشـتباهات نسل‌های قبل وجود اعتماد بین نسلی است.

به گزارش جماران، یـادگار گرامی‌امام(ره) در دیدار بـا جمعی از اعضـای دبیرخانه دانشجویی توسعه پایدار و مدیریت شهری با اشاره به وجود فرضیه گسست نسلی در جامعه ایران، ضمن تأکید بر توجه به مفهوم، ریشه‌ها و راه درمان این مشکل، گفت: تعبیر گسست نسلی را اینگونه تعریف می‌کنم که اگر نسل جدیدی که روی کار می‌آید نسبت به نسل قبل از خود نه به دلیل اشتباه کاری؛ بلکـه به این دلیل که آنـان را بی عُرضه و دارای عزم ناکافی بداند، بی‌اعتماد باشـد و متهم به پیگیری نیات و اهداف شخصی کند، گسست نسلی پدید می‌آید.

حجت‌الاسـلام و المسـلمین سید حسن خمینی افزود: ایراد و اشـکال بی‌اعتمادی، تجدید تجربه اموری است که قبلاً گذرانده شده است و جامعه در فرایند تکرار مکررات می‌افتد؛ فرض کنیم سـاختمانی سـاخته می‌شـود و فرو می‌ریزد و ما می‌خواهیم آن را دوباره بنا کنیم؛ اگر سازندگان قبلی را به داشتن تدبیر ناکافی، توان کم یا همت ناقص متهم کنیم، ممکن اسـت دوباره ساختمانی بسازیم که فرو بریزد، اما اگر بپذیریم نیت و عزم آنها نیز واقعاً جهت ساخته شدن آن بنا بوده است عوامل دیگر را بررسی می‌کنیم و ممکن است پی ببریم که اساساً خاک محل ساختمان مناسب نیست.

سـید حسن خمینی با تأکید بر اینکه آزمون و خطا شرط حیات انسانی است، ادامه داد: اگر ما بر سر یک ۱۰ راهی رسیدیم و ۹ نفر راه اشـتباه رفتند اما من راه صحیح را رفتم، نتیجه عملکرد آن ۹ نفر در کار من تأثیرگذار بوده است، در حالی که اگر قرار بود بگویم من هم راه همان قبلی‌هـا را بروم به نتیجه نمی‌رسیدم؛ از سوی دیگر اگر آنها جای من بودند موفق می‌شـدند؛ زیرا من فقط از نظر زمانـی متأخر بوده‌ام و از تجربه نفرات قبل استفاده کرده‌ام.

وی گفت: اینکه نسل جدید بگوید کارهای غلط نسل قبلی را نباید تکرار کنم گسست نسلی نیست و این شـرط پیشرفت است؛ بلکه گسست نسلی آنجاست که نسل جدید شکسـت نسـل‌های قبل را ببیند و بدون بررسی و ریشـه‌یابی بخواهد آنها را تکرار کند و اگر بپرسیم چرا می‌خواهید راه قبلی‌ها را برویـد، بگوید آنها بی‌عرضـه، ناتوان و دارای طمع‌های شـخصی بودنـد! اگرچه بی عرضگی امری ممکن اسـت و اگر در بررسی‌ها به اثبات رسید که نسل قبل ناتوان بوده است، آن کار باید تکرار شود؛ اما برخی کارها هستند که اساسـاً جنس آنها نشدنی است؛ اگر شما با سر به دیوار زدید و دیوار نشکست، بدانید که دیوار با ابزار قوی‌تری می‌شـکند و راه شما صحیح نیست. یادگار امام(ره) تصریح کرد: گسست در اجتماعات خانوادگـی و محلی محدود هم وجود دارد و جامعه در این مسیر باید هزینه سنگینی را صرف تجدید اشتباهات خود کند؛ اما بدانیم کـه اگر کاری ناممکن بـود و دفعه بعد آن را تکرار نکردیم، این گسست نسلی نیست؛ بلکه پا گذاشـتن روی تجربیات گذشتگان است. انسـان از اشتباهات نسـل قبل باید بیش از کارهای درسـت آنان درس بگیرد؛ زیرا کارهای درست یک نتیجه دارد و تکرار اشتباهات ممکن اسـت دهها مشکل ایجاد کند. سید حسـن خمینی راه جلوگیری از تکرار اشـتباهات نسل قبل را وجود اعتماد بین‌نسـلی دانسـت و افزود: هم جوانان به پیشکسوتان و پا به سن گذشته‌ها باید اعتماد کنند و هم پا به سـن گذاشته‌ها به آنها. این جمله که گفته می‌شود «پیر آن را در خشت خـام می‌بیند که جوان در آینه هم نمی‌بیند» نکته صحیحی اسـت؛ جوانی سرمایه بسیار بزرگی است اما کسانی که این مسیر را طی کرده‌اند فوت کوزه‌گری را آموخته‌اند. پس به بزرگان اعتماد کنیم و وقتی می‌گویند یک کار نشدنی است پشـت گوش نیندازیم و حداقل آن را بررسی کنیم؛ اگر می‌گویند از فلان طریق زودتر به نتیجه می‌رسید به آنها اعتماد کنید. نسل پا به سن گذاشته هم باید بـه جوانان اعتماد کنند و یک اعتماد متقابل در جامعه لازم است؛ لذا اعتماد نکردن جوان به پا به سـن گذاشته‌ها گسست نسلی پدید می‌آورد و اعتماد نکردن نسـل قبل به نسل جوان هم یک سـرمایه بزرگ را از جامعه می‌گیرد.

وی با اشاره اینکه در جریان انقلاب اسلامی ایـران به دسـت جوانان کارهـای بزرگی صورت گرفت، یادآور شد: اکثر فرماندهان جنگ ما حدود ۲۴ سال داشتند، مقام معظم رهبـری هنـگام برعهده گرفتن ریاسـت جمهوری ۴۲ سال داشـتند، نخست وزیر موسوی ۴۰ سـال داشتند و هاشمی نیز که از دید ما در آن هنگام مسـن بودند حدود ۴۵ سـال داشتند؛ آیت‌ا... منتظری و آیت‌ا... طالقانی هم حدود ۵۷ سـال داشـتند و ما فکر می‌کردیم سن بسـیار بالایی دارند؛ در آن زمـان یک رابطه اعتماد میان پا به سـن گذاشـته‌ها و جوانان وجود داشت. اگرچه الزاماً جوانان نمی‌توانند همه توفیقات را به دسـت آورند اما یک جامعه بدون آنان نیز نمی‌تواند موفق باشد؛ پس نیاز به یک پیوند میان دو نسـل وجود دارد و در این صورت کارها پیش می‌رود. یادگار امام(ره) با توصیه به جوانان مبنی بر اینکه مراقب باشید گرفتار بی‌اعتمادی به نسـل قبل نشوید، ادامه داد: تجربـه مقوله خیلی بزرگی اسـت؛ اگرچه ممکن اسـت در این سن و سـال متوجه عمق این مطلب نباشید: «آتش بگیر تا بدانی چه می‌کشـم احساس سـوختن به تماشا نمی‌شود». از سوی دیگر جامعه بدون اتکا به نیروی جوان که توان تغییر دارد نمی‌تواند پیش بـرود؛ زیرا افراد وقتی پیر می‌شـوند محافظه‌کار می‌شـوند و کسـانی که دارای این ویژگی هسـتند در وضع موجود تغییر بنیادین نمی‌دهند. حجت‌الاسلام‌والمسلمین سید حسن خمینی گفت: اقدام به تغییر ناشی از نشاط جوانی است، اگرچه هر تغییری هم مثبت نیست و برخی امور را نباید تغییر داد که در تشخیص مصادیق آن، فوت کوزه‌گری و تجربیات نسل‌ها باید کمک کند.

سیاه و سفیدهای طرح استانی شدن انتخابات مجلس به روایت منتجب‌نیا

قائم مقام دبیـرکل حزب اعتماد ملی با اشـاره به اینکه طرح استانی شدن انتخابات مزایا و معایب مختلف دارد، گفت: اسـتانی شدن انتخابات موجب بالا رفتن هزینه‌های تبلیغاتی شـده؛ بنابراین زمینه را برای ورود پول‌های کثیف به انتخابات فراهم می‌کند.

حجت الاسلام والمسلمین رسول منتجب‌نیا در گفت‌وگو با ایسـنا، با بیـان اینکه طرح اسـتانی شـدن انتخابات مجلـس از چند دوره قبل در مجلس مطرح شـده اسـت، اظهار کرد: استانی شـدن انتخابات یکی از دغدغه‌هـای برخی مقامات در نظام ما بوده اسـت؛ زیرا انتخابات مجلس همواره تحت تأثیر انگیزه‌های قومیتی و نژادی بوده است. وی در ادامه افزود: در بسیاری از حوزه‌های انتخابیه افـراد براسـاس انگیزه‌های قومی رأی می‌آورند؛ بنابراین طرح اسـتانی شدن انتخابات به این دلیل مطرح شـده است که نمایندگان صرفاً با انگیزه‌های قومی انتخاب نشـوند؛ بلکه یک نماینـده، نماینده همه ملت باشـد. این طرح دارای مزایا و معایبی اسـت که هرکدام از آنها قابل توجه است یکی اینکه نماینده‌ای که از اسـتان انتخاب می‌شود وجهه، اعتبار و وزن بیشتری نسبت به نماینده شهرستان دارد.

این فعال سیاسی اصلاح‌طلب در ادامه گفت: طرح اسـتانی شـدن انتخابات این کمک را می‌کند که انگیزه‌های حزبی و سیاسـی جایگزین انگیزه‌های قومی و نژادی شود. در این مسیر ما سریع‌تر به طرف تحزب حرکت کرده و احزاب را فعال می‌کنیم.

منتجب‌نیا با برشمردن نواقص طرح استانی شدن انتخابات گفت: ممکن است در اجرای این طـرح انگیزه‌های قومی و عشـیره‌ای کمرنگ شـده و مـردم کمتـر در صحنه انتخابات حضور داشـته باشند البته تلاش شده که این نقص اینگونه برطرف شود که افرادی که در اسـتان رأی می‌آورند باید ۱۵ درصد رأی حوزه شهرسـتانی را نیز داشته باشند تا به گونه‌ای انگیزه سیاسی و قومی با همدیگر ترکیب شود.

این نماینده پیشـین مجلس شـورای اسلامی در پاسـخ به این پرسـش که آیـا در طرح استانی شـدن انتخابات پول‌های کثیف کمتر نقش‌آفرینی خواهند کرد، گفت: خیر این‌گونه نیست؛ زیرا در طرح اسـتانی شدن انتخابات نامزدها هزینه‌های هنگفتی را باید صرف کنند. بسـیاری از این نامزدها چنیـن مبالغی را در اختیار نداشته؛ بنابراین ممکن است به سمت پول‌های بادآورده یا پول‌های کثیف بروند. لذا در طرح استانی شدن انتخابات باید برای این مشکل چاره‌ای اندیشید.

تحلیل

تحلیل ا...کرم از آرایش انتخاباتی اصلاح‌طلبان و اصولگرایان

عضو شـورای هماهنگـی نیروهای حـزب‌ا... گفت: جریان حزب‌ا... همچون یک حزب سیاسی در انتخابات فعالیتی نخواهد داشت.

حسـین ا...کرم در گفت‌وگو با ایسـنا، با بیان اینکه انتخابات مجلس شورای اسلامی با انتخابات ریاست جمهوری متفاوت است، گفت: در انتخابات مجلس عمدتاً گروه‌های سیاسی به یکدیگر نزدیک می‌شوند به همین دلیل گروه‌های اصولگرا در انتخابات خواهند توانست به طور حداکثری ائتلاف کنند و از طرفی اصلاح‌طلبان اقبال لازم برای تشکیل حداقل یک فراکسیون را ندارند. وی ادامه داد: گروه‌های اصلاح‌طلب امید دارند که بـا روحانی این حرکت را ادامه دهند در حالی که یک جریان افراطی در اصلاحات معتقد اسـت کـه باید از روحانی عبور کرد، همه اینها در شرایطی است که اصلاح طلبان آرای لازم را ندارند و بخشـی دیگر معتقدند که دولت از اینها عبور خواهد کرد و در هر ۲ صورت اینها شانسـی برای پیروزی نخواهند داشت. عضو شورای هماهنگی نیروهای حزب‌ا... اظهارکرد: اصلاح‌طلبان به لحاظ اجتماعی دارای پشـتوانه لازم نیسـتند، به عنوان مثال در انتخابات ریاسـت جمهوری گذشته عارف فقط ۸ درصد آراء را داشت، اگر آنان بتوانند با جریان اعتدالی که در دولت هست همگرا شوند ممکن است از این نظر شانسـی داشته باشند، البته به نظر می‌رسد بخشی از اصول‌گرایان جهت کنـار زدن جریان اصلاح‌طلبان بخواهند با دولت ائتلاف کنند، در این وضعیت دیگر هیچ جایی برای اصلاح‌طلبان وجود ندارد. وی همچنین در مورد تأثیر مذاکرات در انتخابات ابراز عقیده کرد: وضعیت مذاکرات می‌تواند در انتخابات اثر کند. این درحالی اسـت که جریان اعتدال که شـعارش چرخیدن سـانتریفیوژ و چرخیدن زندگی مردم است الان نتوانسته به طور مناسب زندگی مردم را بهتر کنند. ا...کرم در مورد فعالیت‌های انتخاباتی نیروهای حزب‌ا... گفت: جریان حزب‌ا... همچون یک حزب سیاسی در انتخابات فعالیتی نخواهد داشت؛ بلکه از گفتمان‌هایی که در انتخابات مطرح می‌شود، حمایت خواهد کرد.

پیشنهاد شکل‌گیری شورای ملی دبیران کل احزاب

دبیرکل جمعیت حامیان انقلاب اسلامی می‌گوید: باید به جای خانه احزاب شورای ملی دبیران کل احزاب شکل بگیرد که با این طرح هیچ حزبی زیر خاکستر نمی‌ماند.

علی کیهانیان، دبیر کل جمعیت حامیان انقلاب اسلامی‌در گفت‌وگو با فارس، با بیان اینکه باید شورای ملی دبیران کل احزاب به جای خانه احزاب شـکل بگیرد، اظهار کرد: با شکل‌گیری شورای ملی دبیران کل احزاب برای هر حزبی یک کرسی در نظر گرفته می‌شود و ماهی یکبار تشکیل جلسه دهند.

وی ادامه داد: پیشنهاد من این است شورای ملی دبیران کل احزاب مسـائل مربوط به کشـور را به صورت ماهانـه در درون حزب خود کارشناسـی و ایده‌پردازی کنند و پس از رسـیدن به اجماع به صحن شـورا بیاورند. کیهانیان «زیر خاکستر نماندن احزاب»، «امیدواری مردم به حزب»، «عدم شکل‌گیری احزاب زیرزمینی» و «اعتماد متقابل بین احزاب» را از محاسن شکل‌گیری شورای ملی دبیران کل احزاب عنوان کرد. دبیـر کل جمعیت حامیان انقلاب اسلامی‌ادامه داد: به این ترتیب یک قدم به توسعه سیاسی نزدیک‌تر می‌شویم، درحالی که خانه احزاب تبدیل به جایگاه سیاسی احزاب به صنف اسـت و این تضعیف جایگاه حقوقی احزاب محسوب می‌شود.

اداره ثبت اسناد و املاک حوزه ثبت ملک بهار

هیات موضوع قانون تعیین تکلیف وضعیت ثبتی اراضی و ساختمان‌های فاقد سند رسمی
آگهی موضوع ماده ۳ قانون و ماده ۱۳ آیین‌نامه قانون تعیین تکلیف وضعیت ثبتی و اراضی و ساختمان‌های فاقد سند رسمی
برابر رأی شـماره ۱۳۹۴۶۰۳۲۶۰۰۷۰۰۰۱۶۹ مورخه ۱۳۹۴/۰۱/۳۰ هیأت اول موضوع قانون تعیین تکلیف وضعیت ثبتی اراضی و ساختمان‌های فاقد سند رسمی مستقر در واحد ثبتی حوزه ثبت ملک بهار تصرفات مالکانه بلامعارض متقاضی آقای سید یدا... حسینی فرزند سید ابوال به شماره شناسنامه ۸۷۰۲ صادره از بهار در اعیانی شش دانگ یک باب خانه به مساحت ۳۲۵/۶۴ مترمربع قسـمتی از پلاک ۵۲۲ فرعی از ۱۳۹ اصلی واقع در بهار بخش ۴ همدان خریداری مع‌الواسطه از مالک رسمی آقای سید باقر فرزند سید رحیم محرز گردیده است.
لذا به منظور اطلاع عموم مراتب در دو نوبت به فاصله ۱۵ روز آگهی می‌شـود، در صورتی که اشخاص نسبت به صدور سند مالکیت متقاضی اعتراضی داشته باشند می‌توانند از تاریخ انتشـار اولین آگهی به مدت دو ماه اعتراض خود را به این اداره تسلیم و پس از اخذ رسید، ظرف مدت یک ماه از تاریخ تسلیم اعتراض، دادخواست خود را به مراجع قضایی تقدیم نمایند. بدیهی است در صورت انقضای مدت مذکور و عدم وصول اعتراض طبق مقررات سند مالکیت صادر خواهد شد. م الف ۷۴۷
تاریخ انتشار نوبت اول: ۹۴/۳/۳- تاریخ انتشار نوبت دوم: ۹۴/۳/۱۸
هادی یونسی‌عطوف، رئیس ثبت اسناد و املاک بهار

اداره ثبت اسناد و املاک حوزه ثبت ملک بهار

هیات موضوع قانون تعیین تکلیف وضعیت ثبتی اراضی و ساختمان‌های فاقد سند رسمی
آگهی موضوع ماده ۳ قانون و ماده ۱۳ آیین‌نامه قانون تعیین تکلیف وضعیت ثبتی و اراضی و ساختمان‌های فاقد سند رسمی
برابر رأی شماره ۱۳۹۴۶۰۳۲۶۰۰۷۰۰۰۱۶۸ مورخه ۱۳۹۴/۰۱/۳۰ هیأت اول موضوع قانون تعیین تکلیف وضعیت ثبتی اراضی و ساختمان‌های فاقد سند رسمی مستقر در واحد ثبتی حوزه ثبت ملک بهار تصرفات مالکانه بلامعارض متقاضی خانم شـهلا حسینی فرزند رجبعلی به شماره شناسـنامه ۱۰۸۸۲ صادره از بهار در اعیانی شش دانگ یک باب خانه به مساحت ۱۶۳/۰۲ مترمربع قسمتی از پلاک ۵۲۲ فرعی از ۱۳۹ اصلی واقع در بهار بخش ۴ همدان خریداری مع‌الواسطه از مالک رسمی آقای سید باقر فرزند سید رحیم محرز گردیده است. لذا به منظور اطلاع عموم مراتب در دو نوبت به فاصله ۱۵ روز آگهی می‌شود، در صورتی که اشخاص نسبت به صدور سند مالکیت متقاضی اعتراضی داشـته باشند می‌توانند از تاریخ انتشار اولین آگهی به مدت دو ماه اعتراض خود را به این اداره تسـلیم و پس از اخذ رسـید، ظرف مدت یک ماه از تاریخ تسلیم اعتراض، دادخواست خود را به مراجع قضایی تقدیم نمایند. بدیهی است در صورت انقضای مدت مذکور و عدم وصول اعتراض طبق مقررات سند مالکیت صادر خواهد شد. م الف ۷۴۹
تاریخ انتشار نوبت اول: ۹۴/۳/۳- تاریخ انتشار نوبت دوم: ۹۴/۳/۱۸
هادی یونسی‌عطوف، رئیس ثبت اسناد و املاک بهار

اداره ثبت اسناد و املاک حوزه ثبت ملک بهار

هیات موضوع قانون تعیین تکلیف وضعیت ثبتی اراضی و ساختمان‌های فاقد سند رسمی
آگهی موضوع ماده ۳ قانون و ماده ۱۳ آیین‌نامه قانون تعیین تکلیف وضعیت ثبتی و اراضی و ساختمان‌های فاقد سند رسمی
برابر رأی شـماره ۱۳۹۴۶۰۳۲۶۰۰۷۰۰۰۱۶۰ مورخـه ۱۳۹۴/۰۱/۳۰ هیأت اول موضوع قانون تعیین تکلیف وضعیت ثبتی اراضی و ساختمان‌های فاقد سند رسمی مستقر در واحد ثبتی حوزه ثبت ملک بهار تصرفات مالکانه بلامعارض متقاضی خانم فردوس معصوم‌خانی فرزند غلامحسین به شـماره شناسنامه ۳۷۲ صادره از بیجار در اعیانی شش دانگ یک باب خانه به مساحت ۱۰۴/۶۱ مترمربع قسمتی از پلاک ۱۷۰۱ فرعی از ۱۳۹ اصلی واقع در بهار بخش ۴ همدان خریداری با قولنامه عادی از آقای سید مرتضی حسینی محرز گردیده است.
لذا به منظور اطلاع عموم مراتب در دو نوبت به فاصله ۱۵ روز آگهی می‌شـود، در صورتی که اشخاص نسبت به صدور سند مالکیت متقاضی اعتراضی داشته باشند می‌توانند از تاریخ انتشـار اولین آگهی به مدت دو ماه اعتراض خود را به این اداره تسلیم و پس از اخذ رسید، ظرف مدت یک ماه از تاریخ تسلیم اعتراض، دادخواست خود را به مراجع قضایی تقدیم نمایند. بدیهی است در صورت انقضای مدت مذکور و عدم وصول اعتراض طبق مقررات سند مالکیت صادر خواهد شد. م الف ۲۸۰۸
تاریخ انتشار نوبت اول: ۹۴/۳/۳- تاریخ انتشار نوبت دوم: ۹۴/۳/۱۸
هادی یونسی‌عطوف، رئیس ثبت اسناد و املاک بهار

اداره ثبت اسناد و املاک حوزه ثبت ملک بهار

هیات موضوع قانون تعیین تکلیف وضعیت ثبتی اراضی و ساختمان‌های فاقد سند رسمی
آگهی موضوع ماده ۳ قانون و ماده ۱۳ آیین‌نامه قانون تعیین تکلیف وضعیت ثبتی و اراضی و ساختمان‌های فاقد سند رسمی
برابر رأی شـماره ۱۳۹۴۶۰۳۲۶۰۰۷۰۰۰۱۷۰ مورخه ۱۳۹۴/۰۱/۳۱ هیأت اول موضوع قانون تعیین تکلیف وضعیت ثبتی اراضی و ساختمان‌های فاقد سند رسمی مستقر در واحد ثبتی حوزه ثبت ملک بهار تصرفات مالکانه بلامعارض متقاضی آقای سعید شفیعی فرزند حسن به شماره شناسـنامه ۲۱۷۹۵ صادره از بهار در اعیانی شش دانگ یک باب خانه به مساحت ۱۱۷/۲۵ مترمربع قسـمتی از پلاک ۴۴۸ فرعی از ۱۳۹ اصلی واقع در بهار بخش ۴ همدان خریداری با قولنامه عادی از آقای حسن شفیعی محرز گردیده است. لذا به منظور اطلاع عموم مراتب در دو نوبت به فاصله ۱۵ روز آگهی می‌شـود، در صورتی که اشخاص نسبت به صدور سند مالکیت متقاضی اعتراضی داشته باشند می‌توانند از تاریخ انتشار اولین آگهی به مدت دو ماه اعتراض خود را به این اداره تسلیم و پس از اخذ رسید، ظرف مدت یک ماه از تاریخ تسلیم اعتراض، دادخواست خود را به مراجع قضایی تقدیم نمایند. بدیهی است در صورت انقضای مدت مذکور و عدم وصول اعتراض طبق مقررات سند مالکیت صادر خواهد شد. م الف ۷۸۹
تاریخ انتشار نوبت اول: ۹۴/۳/۳- تاریخ انتشار نوبت دوم: ۹۴/۳/۱۸
هادی یونسی‌عطوف، رئیس ثبت اسناد و املاک بهار

آگهی موضوع ماده ۳ قانون و ماده ۱۳ آیین‌نامه قانون تعیین تکلیف وضعیت ثبتی اراضی و ساختمان‌های فاقد سند رسمی
برابر رأی شـماره ۱۳۹۲۶۰۳۲۶۰۰۹۰۰۲۲۸۴ مورخه ۹۲/۰۸/۲۶ هیأت موضـوع قانون تعیین تکلیف وضعیت ثبتی اراضی و ساختمان‌های فاقد سند رسمی مستقر در واحد ثبتی شهرستان فامنین تصرفات مالکانه و بلامعارض خانم ربابه گلی فرزند اباذر به شـماره شناسنامه ۵۳۸۱ صادره از فامنین به شماره ملی ۵۰۲۹۴۴۴۱۴۹ در ۲ دانگ از اعیانی شـش دانگ به انضمام عرصه بیست‌وشش شعیر و یک‌سوم شعیر مشـاع از نود وشش شعیر ششـدانگ یک باب خانه و مغازه نانوایی احداثی در آن به مساحت سیصدوهشتادوچهار مترمربع و سی‌وسه صدم مترمربع قسـمتی از پلاک ۹۹ اصلی واقع در بخش ۵ همدان اراضی ماماهان خریداری از مالک رسمی آقای رضا حسنی محرز گردیده است.
لذا به منظور اطلاع عموم مراتب در دو نوبت به فاصله ۱۵ روز آگهی می‌شود، در صورتی که اشخاص نسبت به صدور سـند مالکیت متقاضی اعتراضی داشته باشند می‌توانند از تاریخ انتشـار اولین آگهی به مدت دو ماه اعتراض خود را به اداره ثبت اسناد و املاک شهرستان فامنین تسلیم و پس از اخذ رسید، ظرف مدت یک ماه از تاریخ تسلیم اعتراض، دادخواست خود را به مرجع قضایی تقدیم نمایند. بدیهی اسـت در صورت انقضای مدت مذکور و عدم وصول اعتراض طبق مقررات سند مالکیت صادر خواهد شد. م الف ۹۴۷
تاریخ انتشار نوبت اول: ۹۴/۰۳/۰۳- تاریخ انتشار نوبت دوم: ۹۴/۰۳/۱۸
مهدی عزیزی– رئیس اداره ثبت اسناد و املاک شهرستان فامنین

آگهی موضوع ماده ۳ قانون و ماده ۱۳ آیین‌نامه قانون تعیین تکلیف وضعیت ثبتی اراضی و ساختمان‌های فاقد سند رسمی
برابر رأی شماره ۱۳۹۲۶۰۳۲۶۰۰۹۰۰۲۲۸۳ مورخه ۹۲/۰۸/۲۶ هیأت موضوع قانون تعیین تکلیف وضعیت ثبتی اراضی و ساختمان‌های فاقد سند رسمی مستقر در واحد ثبتی شهرستان فامنین تصرفات مالکانه و بلامعارض آقای اسـماعیل عسگری فرزند علی حسین به شماره شناسنامه ۰ صادره از فامنین به شماره ملی ۵۰۲۰۰۳۹۸۴۵ در ۲ دانگ از اعیانی شش دانگ به انضمام عرصه بیست‌وشش شعیر و یک‌سوم شعیر مشـاع از نود وشش شعیر ششدانگ یک باب خانه و مغازه نانوایی احداثی در آن به مساحت سیصدوهشتادوچهار مترمربع و سی‌وسه صدم مترمربع قسمتی از پلاک ۹۹ اصلی واقع در بخش ۵ همدان اراضی ماماهان خریداری از مالک رسـمی آقای رضا حسنی محرز گردیده اسـت. لذا به منظور اطلاع عموم مراتب در دو نوبت به فاصله ۱۵ روز آگهی می‌شود، در صورتی که اشخاص نسـبت به صدور سند مالکیت متقاضی اعتراضی داشته باشند می‌توانند از تاریخ انتشار اولین آگهی به مدت دو ماه اعتراض خود را به اداره ثبت اسناد و املاک شهرسـتان فامنین تسلیم و پس از اخذ رسـید، ظرف مدت یک ماه از تاریخ تسلیم اعتراض، دادخواسـت خود را به مرجع قضایی تقدیم نمایند. بدیهی است در صورت انقضای مدت مذکور و عدم وصول اعتراض طبق مقررات سند مالکیت صادر خواهد شد. م الف ۹۴۵
تاریخ انتشار نوبت اول: ۹۴/۰۳/۰۳- تاریخ انتشار نوبت دوم: ۹۴/۰۳/۱۸
مهدی عزیزی– رئیس اداره ثبت اسناد و املاک شهرستان فامنین

آگهی حصر وراثت
آقای مجتبی قاسمی دارای شناسنامه شماره ۱۴۹۶۵ به شرح دادخواست به کلاسه۹۴/۱۱۸/۹۴۰۰۱۵۱ح از این حوزه درخواست گواهی حصر وراثت نموده و چنین توضیح داده که شادروان اسمعیل قاسمی به شناسـنامه شماره ۲ در تاریخ ۱۳۹۴/۰۲/۱۶ در اقامتگاه دائمی خود بدرود زندگی گفته ورثه آن مرحوم منحصر اسـت به: ۱- فاطمه هدایتی آرام به شماره شناسنامه ۸۷ صادره از همدان متولد ۱۳۲۳ همسر متوفی ۲- روحا... قاسـمی به شماره شناسـنامه ۸۸۰۵ صادره از همدان متولد ۱۳۵۷ فرزند متوفی ۳- راضیه قاسمی به شماره شناسـنامه ۵۷۸۲ صادره از همدان متولد ۱۳۶۳ فرزند متوفی ۴- اعظم قاسمی به شماره شناسنامه ۵۹۵۶ صادره از همدان متولد ۱۳۵۴ فرزند متوفی ۵- ثریا قاسمی به شماره شناسـنامه ۳۵۸۹ صادره از همدان متولد ۱۳۴۸ فرزند متوفی ۶- طیبه قاسمی به شماره شناسنامه ۲۵۶۹ صادره از همدان متولد ۱۳۶۰ فرزند متوفی ۷- یدا... قاسمی به شماره شناسنامه ۴۴۹۳ صادره از همدان متولد ۱۳۵۱ فرزند متوفی ۸- مجتبی قاسمی به شماره شناسنامه ۱۴۹۶۵ صادره از همدان متولد ۱۳۶۶ فرزند متوفی ۹- علیرضا قاسمی به شماره شناسنامه ۲۹۹۸ صادره از همدان متولد ۱۳۴۵ فرزند متوفی ۱۰- خدیجه قاسمی به شماره شناسنامه ۲۰۷۴ صادره از همدان متولد ۱۳۴۳ فرزند متوفی اینک با انجام تشریفات مقدماتی درخواست مزبور را در یک نوبت آگهی می‌نماید تا هر کسی اعتراضی دارد و یا وصیتنامه از متوفی نزد او باشـد از تاریخ نشر نخستین آگهی ظرف یک ماه تقدیم دارد والا گواهی صادر خواهد شد. م الف ۱۰۱۷
قاضی حوزه ۱۱۸ شورای حل اختلاف همدان

آگهی تحدید حدود اختصاصی حوزه شهرستان نهاوند
به اسـتناد مادتین ۱۴ و ۱۵ قانون ثبت اسناد و املاک کشور تحدید حدود قسمتی از بخش یک شهرستان نهاوند بنا به درخواست تومان کرمعلی جهت اطلاع عموم آگهی می‌گردد. قسمتی از پلاک ۱۸۳۱ اصلی بخش یک ثبت نهاوند برابر کلاسه ۰۰۲۶۷ می‌باشد. تاریخ تحدید حدود فوق روز دوشنبه ۱۳۹۴/۰۳/۲۵ ساعت ۱۰/۳۰ الی ۱۱ می‌باشد لذا مراتب به موجب ماده ۱۴ و ۱۵ قانون ثبت به صاحبان و مجاورین پلاک فوق‌الذکر به وسـیله این آگهی اعلام می‌شود روز و ساعت مقرر در آگهی در محل وقوع ملک حضور به هم رسانند چنانچه هر یک از صاحبان املاک یا نماینده قانونی آنها در موقع تحدید حدود حاضر نباشـد تحدید حدود به عمل آمده واخواهی طبق قانون ثبت به حدود و حقوق ارتفاقی رقبات مورد تحدید تا یک ماه بعد از تحدید حدود از طریق اداره ثبت اسناد و املاک نهاوند پذیرفته می‌شود. م الف ۹۷۰
تاریخ انتشار: یکشنبه ۱۳۹۴/۰۳/۰۳
محمدرضا امینی– کفیل اداره ثبت اسناد و املاک نهاوند

آگهی موضوع ماده ۳ قانون و ماده ۱۳ آیین‌نامه قانون تعیین تکلیف وضعیت ثبتی اراضی و ساختمان‌های فاقد سند رسمی
برابر رأی شماره ۱۳۹۲۶۰۳۲۶۰۰۹۰۰۲۲۸۵ مورخه ۹۲/۰۸/۲۶ هیأت موضوع قانون تعیین تکلیف وضعیت ثبتی اراضی و سـاختمان‌های فاقد سند رسمی مستقر در واحد ثبتی شهرسـتان فامنین تصرفات مالکانه و بلامعارض آقای علی حسـین عسگری فرزند آقاحسین به شماره شناسنامه ۳۴۵۰ صادره از فامنین به شماره ملی ۵۰۲۹۴۲۵۰۰۴ در ۲ دانگ از اعیانی شش دانگ به انضمام عرصه بیست‌وشش شعیر و یک‌سوم شعیر مشاع از نود وشش شعیر ششدانگ یک باب خانه و مغازه نانوایی احداثی در آن به مساحت سیصدوهشتاد وچهار مترمربع و سی‌وسه صدم مترمربع قسـمتی از پلاک ۹۹ اصلی واقع در بخش ۵ همدان اراضی ماماهان خریداری از مالک رسمی آقای رضا حسنی محرز گردیده است.
لذا به منظور اطلاع عموم مراتب در دو نوبت به فاصله ۱۵ روز آگهی می‌شـود، در صورتی که اشخاص نسبت به صدور سند مالکیت متقاضی اعتراضی داشته باشند می‌توانند از تاریخ انتشار اولین آگهی به مدت دو ماه اعتراض خود را به اداره ثبت اسـناد و املاک شهرستان فامنین تسلیم و پس از اخذ رسید، ظرف مدت یک ماه از تاریخ تسلیم اعتراض، دادخواست خود را به مرجع قضایی تقدیم نمایند. بدیهی اسـت در صورت انقضای مدت مذکور و عدم وصول اعتراض طبق مقررات سـند مالکیت صادر خواهد شد. م الف ۹۴۳
تاریخ انتشار نوبت اول: ۹۴/۰۳/۰۳- تاریخ انتشار نوبت دوم: ۹۴/۰۳/۱۸
مهدی عزیزی– رئیس اداره ثبت اسناد و املاک شهرستان فامنین

آگهی حصر وراثت
آقـای هل کفتـی قربانی پیام دارای شناسـنامه شـماره ۸۲۵ به شـرح دادخواسـت به کلاسه۹۴/۱۱۸/۹۴۰۱۴۶ح از این حوزه درخواست گواهی حصر وراثت نموده و چنین توضیح داده که شادروان میرزا قربانی پیام به شناسنامه شماره ۹۰۳ در تاریخ ۱۳۹۲/۰۹/۱۳ در اقامتگاه دائمی خود بدرود زندگی گفته ورثه آن مرحوم منحصر اسـت به: ۱- اقدس حنیفی به شماره شناسنامه ۵۴۵ صادره از بهار متولد ۱۳۱۶ همسر متوفی ۲- هل کفتی قربانی پیام به شماره شناسنامه ۸۲۵ صادره از بهار متولد ۱۳۴۶ فرزند متوفی ۳- جمشید قربانی پیام به شماره شناسنامه ۱۹۱۵ صادره از همدان متولد ۱۳۶۰ فرزند متوفی ۴- نظام قربانی پیام به شماره شناسنامه ۱۰۴۹ صادره از بهار متولد ۱۳۵۰ فرزند متوفی ۵- مریم قربانی پیام به شـماره شناسنامه ۸۲۷ صادره از بهار متولد ۱۳۴۷ فرزند متوفی ۶- علی قربانی پیام به شماره شناسنامه ۱۱ صادره از بهار متولد ۱۳۴۴ فرزند متوفی ۷- علی ارسـلان قربانی پیام به شماره شناسنامه ۸۲۶ صادره از بهار متولد ۱۳۴۷ فرزند متوفی ۸- علی یزدان قربانی پیام به شـماره شناسنامه ۱۱۴۲ صادره از بهار متولد ۱۳۵۲ فرزند متوفی ۹- اکرم قربانی پیام به شماره شناسنامه ۱۰ صادره از بهار متولد ۱۳۴۴ فرزند متوفی اینک با انجام تشریفات مقدماتی درخواست مزبور را در یک نوبت آگهی می‌نماید تا هر کسی اعتراضی دارد و یا وصیتنامه از متوفی نزد او باشـد از تاریخ نشر نخستین آگهی ظرف یک ماه تقدیم دارد والا گواهی صادر خواهد شد. م الف ۱۰۱۸
قاضی حوزه ۱۱۸ شورای حل اختلاف همدان

آگهی حصر وراثت
آقای اکبر رحیمی دارای شناسنامه شماره ۵۷۶۲ به شرح دادخواست به کلاسه۹۴/۱۱۸/۹۴۰۱۴۸ح از این حوزه درخواست گواهی حصر وراثت نموده و چنین توضیح داده که شادروان نگهدار رحیمی به شناسنامه شماره ۵ در تاریخ ۱۳۹۴/۰۱/۲۲ در اقامتگاه دائمی خود بدرود زندگی گفته ورثه آن مرحوم منحصر است به: ۱- زهرا نجفی به شماره شناسنامه ۱۴۲۸ صادره از همدان متولد ۱۳۳۳ همسر متوفی ۲- اکبر رحیمی به شماره شناسـنامه ۵۷۶۲ صادره از همدان متولد ۱۳۵۲ فرزند متوفی ۳- جعفر رحیمی به شـماره شناسنامه ۵۷۶۱ صادره از همدان متولد ۱۳۵۱ فرزند متوفی ۴- سعید رحیمی به شماره شناسنامه ۲۷۸۰ صادره از همدان متولد ۱۳۵۵ فرزند متوفی ۵- حسن رحیمی به شماره شناسنامه یک صادره از همدان متولد ۱۳۶۳ فرزند متوفی ۶- ناهید رحیمی به شـماره شناسـنامه ۳۲ صادره از همدان متولد ۱۳۶۰ فرزند متوفی ۷- زهره رحیمی به شماره شناسنامه ۲۹۸ صادره از همدان متولد ۱۳۶۶ فرزند متوفی ۸- فاطمه رحیمی به شماره شناسنامه ۴۰۳ صادره از همدان متولد ۱۳۶۷ فرزند متوفی اینک با انجام تشـریفات مقدماتی درخواست مزبور را در یک نوبت آگهی می‌نماید تا هر کسی اعتراضی دارد و یا وصیتنامه از متوفی نزد او باشد از تاریخ نشر نخستین آگهی ظرف یک ماه تقدیم دارد والا گواهی صادر خواهد شد. م الف ۱۰۲۴
قاضی حوزه ۱۱۸ شورای حل اختلاف همدان

آگهی حصر وراثت
آقای بهمن کدخدائی دارای شناسنامه شـماره ۱۳۱۹ به شرح دادخواست به کلاسه۹۴/۴۷ش۱۱۲ح از این حوزه درخواست گواهی حصر وراثت نموده و چنین توضیح داده که شادروان حمزه‌علی کدخدائی به شناسنامه شـماره ۸۸۸۷ در تاریخ ۹۴/۰۱/۰۴ در اقامتگاه دائمی خود بدرود زندگی گفته ورثه آن مرحوم منحصر اسـت به: ۱- بهار فیضی‌پور فرزند حسین به شماره شناسنامه ۵۵۰ متولد ۱۳۴۰ همسر متوفی ۲- بهنام کدخدایی فرزند حمزه‌علی به شـماره شناسنامه ۴۰۴۰۲۸۴۶۷۴ متولد ۱۳۷۵ فرزند متوفی ۳- بهمن کدخدایی فرزند حمزه‌علی به شـماره شناسـنامه ۱۳۱۹ متولد ۱۳۶۷ فرزند متوفی ۴- روحا... کدخدایی فرزند حمزه‌علی به شـماره شناسنامه ۱۰۰۵۹ متولد ۱۳۶۰ فرزند متوفی ۵- مهین کدخدایی فرزند حمزه‌علی به شماره شناسنامه ۹۵۶۲ متولد ۱۳۵۷ فرزند متوفی ۶- ابراهیم کدخدایی فرزند حمزه‌علی به شـماره شناسنامه ۲۶ متولد ۱۳۵۹ فرزند متوفی اینک با انجام تشریفات مقدماتی درخواست مزبور را در یک نوبت آگهی می‌نماید تا هر کسی اعتراضی دارد و یا وصیتنامه از متوفی نزد او باشد از تاریخ نشر نخستین آگهی ظرف یک ماه تقدیم دارد والا گواهی صادر خواهد شد. م الف ۱۰۲۵
رئیس شعبه ۱۱۲ شورای حل اختلاف لالجین

۱۸ روز فرصت دارید به تماشای این مجموعه بروید

۳۵ اثر ارزشمند خریداری شده از مجموعه‌داران شخصی ایرانی در موزه رضا عباسی رونمائی شدند.
به گزارش ایسنا، این آثار تاریخی که در طول ۳ سال گذشته از مجموعه‌داران خصوصی خریداری شده‌اند، در روز گذشته در موزه «رضا عباسی» رونمایی شد و قرار است به مدت ۱۸ روز به طور موقت در معرض نمایش قرار بگیرد.در این مجموعه به نمایش درآمده؛ آثار و اسنادی مانند فرمان‌های دوره‌ی قاجار مانند مظفرالدین شاه و محمدعلی شاه قاجار، آثار خوشنویسان و نقاشان مشهور مانند درویش عبدالمجید و میرزا کوچک‌خان و آثار لاکی از هنرمندانی مانند محمدزمان و لطفعلی صورت‌گر وجود دارند.

کاهش درآمد صنعت گردشگری چین

براساس نتایج آمارگیری اخیر، گردشگران بین‌المللی به خرید کردن در چین علاقمند نیستند و بیشتر برای دیدن مناظر طبیعی و فرهنگی به این کشور می‌روند.
به گزارش ایسنا، با کاهش ۳/۹ درصدی تعداد مسافران خارجی چین در فصل نخست سال ۲۰۱۵ میلادی در مقایسه با سال گذشته، مسئولان صنعت گردشگری این کشور بر آن شدند تا با آمارگیری دلایل این کاهش را بررسی کنند و در ضمن آن به این نتیجه رسیدند که گردشگران کمتر به خرید علاقمند هستند و بیشتر روی جنبه‌های فرهنگی و سیاحتی سفرشان به چین تمرکز دارند؛ از این‌رو درآمد صنعت گردشگری این کشور آسیایی در بخش بین‌الملل به ۰/٤ درصد تنزل پیدا کرده است.

صندوق احیا در نشست بهره‌برداری از ساختمان‌های ارزشمند

مدیرعامل صندوق احیا در نشست مرتبط با سیاستگذاری، مدیریت و بهره‌برداری از ساختمان‌های ارزشمند با بررسی تجارب صندوق احیا که دوشنبه ٤ خردادماه امسال در سالن همایش‌های شرکت عمران و بهسازی شهری ایران برگزار خواهد شد، سخنرانی خواهد کرد.
به گزارش روابط عمومی صندوق احیا، احسان ایروانی در این خصوص اعلام کرد: صندوق احیا امور مربوط به سیاستگذاری‌های کلان و جامع احیای اماکن تاریخی، تعیین و تغییر کاربری متناسب اماکن قابل احیا و اعطای مجوز بهره‌برداری از این اماکن را با رویکرد جریان‌سازی احیای اماکن تاریخی در سازوکار قانونی خود داشته است .

صنایع دستی

تسهیلات بانکی اقامتگاه‌های بوم‌گردی فرصتی برای استفاده از ظرفیت‌های بومی

ارائه تسهیلات بانکی تا سقف ۱۰۰ میلیون تومان با تنفس ٦ ماهه و بازپرداخت ۵ ساله برای راه‌اندازی اقامتگاه‌های بوم‌گردی، فرصتی مغتنم برای استفاده از ظرفیت‌های بومی هر یک از استان‌های کشور است.
مدیرکل دفتر همکاری و توافق‌های ملی گردشگری و دبیر کمیته ملی طبیعت‌گردی با اشاره به اینکه امکان فراهم آمده را نتیجه همت ریاست سازمان میراث فرهنگی، صنایع دستی و گردشگری و تعامل با صندوق کارآفرینی امید در راستای تقویت ظرفیت‌های بومی و محلی استانی عنوان کرد، گفت: تسهیلات مذکور مشمول راه‌اندازی و بازسازی اقامتگاه‌های بوم‌گردی و نیز دفاتر خدمات مسافرتی خواهد شد که در حوزه طبیعت‌گردی فعالیت می‌کنند.
به گزارش میراث آریا، محمدعلی فیاضی با اشاره به وجود بیش از ۳۷ هزار روستا در سطح کشور، افزود: فعالیت معاونت مناطق محروم ریاست‌جمهوری و نیز ۲ کمیسیون مهم مجلس با پیشبرد طرح «ساماندهی خدمات‌رسانی به روستاها» امکان و فرصتی مغتنم است که دفتر همکاری و توافق‌های ملی گردشگری در تلاش است ضمن عضویت در هر یک از گروه‌های مذکور، در راستای توسعه اقامتگاه‌های بوم‌گردی و بالفعل ساختن ظرفیت‌های گردشگری فعالیت کند.

از "UNWTO" مشاوره بگیریم

سازمان میراث فرهنگی، صنایع دستی و گردشگری در حال حاضر سالانه مبلغ قابل توجهی را برای عضویت در سازمان جهانی جهانگردی"UNWTO" می‌پردازد که در ازای آن می‌تواند از مشاوره با این سازمان جهانی بهره بگیرد، ولی همچنان این اتفاق انجام نمی‌شود؛ در حقیقت این وظیفه "UNWTO" است که این مشاوره را ارائه کند، اما ما باید این درخواست را از آنها داشته باشیم تا در زمینه‌ای مانند استقرار سیستم آماری کارآمد ما را راهنمایی کنند. عضو هیأت مدیره انجمن‌های صنفی راهنمایان تور سراسر کشور به این ظرفیت مغفول مانده در سازمان میراث فرهنگی و گردشگری اشاره کرد و گفت: با ابراز تأسف از اینکه ما با آمار بیگانه‌ایم، تصریح کرد: یا آمار را به درستی احصا نمی‌کنیم یا اگر آماری هم موجود باشد، آن را فرآوری نمی‌کنیم و من عنوان «آمارگریزی» یا «آمارهراسی» را به این وضعیت اطلاق می‌کنم.
به گزارش دنیای اقتصاد مطهر در خصوص تراز گردشگری ایران افزود: اگر آنها حرفی می‌زنند، قطعاً نکته‌ای در این رابطه می‌دانند؛ ولی بهتر است با ارائه آمار صحیح و عدد و رقم دقیق به صورت مستند در این خصوص صحبت شود.
وی مسأله آمار را یکی از مشکلات جامعه دانشگاهی در تحقیق‌ها و پژوهش‌ها دانست و گفت: اگر بخشی در سازمان وجود دارد که به صورت تخصصی در حوزه احصای آمار فعالیت می‌کند، بهتر است تعامل خود را با جامعه آماری و رسانه‌ها تقویت کند تا ابهام‌ها در این خصوص هرچه سریع‌تر برطرف و حتی از دانشگاه برای کارهای آماری بهره گرفته شود که رابطه‌ای ۲سویه و مفید شکل بگیرد.
عضو هیأت مدیره انجمن‌های صنفی راهنمایان تور سراسر کشور در پایان از رسانه‌ها به عنوان صدای مردم و واحد نظارت یاد و تأکید کرد: هم فعالان صنعت در بخش خصوصی و بخش دولتی و هم رسانه‌های این حوزه، خواهان پیشرفت گردشگری کشور هستند؛ بنابراین ای کاش اگر نقدی از سوی رسانه‌ها صورت می‌گیرد، سازمان گردشگری و دولت آن را از چشم دوستی ببینند نه از چشم دشمنی؛ زیرا رسانه‌ها قرار نیست سازمان را زیرسؤال ببرند؛ بلکه قرار است نکاتی را که سازمان در میان فعالیت‌های بی‌شمار خود فراموش می‌کند، متذکر شوند.

دیرینه

بازسازی موزه «موصل» با فناوری سه‌بعدی

دانشجویان دکترای رشته باستان‌شناسی به فکر افتادند که با بهره‌گرفتن از فناوری ۳بعدی آثار تخریب‌شده موزه «موصل» عراق به دست گروه تروریستی «داعش» را دوباره زنده کنند.
به گزارش ایسنا، باستان‌شناسی سایبری به کمک دانشجویان و کارشناسان تاریخی عراق آمده است تا اشیای تاریخی تخریب شده به دست گروه تروریستی «داعش» را بازسازی کنند.
حمله وحشیانه نیروهای «داعش» و زلزله اخیر بسیاری از آثار و بناهای تاریخی موزه «موصل» را از بین برد.
به گزارش آرکیالوژی، این پروژه با همکاری دانشجویان داوطلب و جمع‌آوری بیش از ۷۰۰ عکس از اشیای تخریب شده راه‌اندازی شده است. لوحی نقاشی شده، دروازه‌ای فلزی و یک مجسمه شیر از جمله اشیای تاریخی هستند که با استفاده از عکس‌های موجود، بازسازی می‌شوند.
موزه «موصل» به دلیل وجود آثار باستانی ارزشمند، یکی از مهمترین موزه‌ها در جهان به شمار می‌آید و هزاران قطعه باستانی و مجسمه‌های گوناگون که بیشتر متعلق به تمدن‌های آشوری و اکدی هستند، در آن نگهداری می‌شد. این ۲ تمدن هزاره نخست و دوم پیش از میلاد بر بین‌النهرین حکومت می‌کردند.
«داعش» پیشتر نیز صدها کتاب و دست‌نوشته تاریخی کتابخانه ملی «موصل» را به این بهانه که "با آموزه‌های دین اسلام مطابقت ندارد" به آتش کشیده بود و این بخش از فرهنگ عراق و اسلام در آتش از جهل «داعش» سوخت.

دهفول نهاوند، پایلوت مبل و منبت

منبت ماشینی، انگیزه هنرمندان را گرفت

نهاوند- میترا عباسی- همدان‌پیام: در شناسنامه هنری نهاوند، هنرمندان و هنرهای شاخصی جای گرفته‌اند که نه تنها تمدن هنری این شهرستان را در سطح ملی مطرح کرده‌اند؛ بلکه دریافت نشان‌های ملی و یونسکو در رشته‌های مختلف هنری از جمله معوق‌کار، سازه‌های سنتی، فرش و... زمینه‌ای را فراهم کرده است تا هنر نهاوند در سطح بین‌المللی نیز حرف‌هایی برای گفتن داشته باشد.
در کنار صدها هنری که به نام نهاوند ثبت شده و یا در شناسنامه هنری این شهرستان موجود است؛ اما هنر منبت‌کاری از جمله صنایع دستی مشهور و معروف این شهرستان است؛ هرچند خاستگاهش نهاوند نیست، اما بیش از ۱۵۰ سال است که در نقاط مختلف این شهرستان ریشه دوانیده است.

روستای دهفول پایلوت مبل و منبت

فعالیت بیش از ٤۰۰ هنرمند فعال مبل و منبت در روستای دهفول که به گفته مسئولان سالیانه بیش از ۵۰۰ سرویس کامل مبل می‌سازند و با صادرات هنر خود، بازارهای اصفهان، قم، تهران و حتی به صورت غیرمستقیم کشورهای عربی را هم تصاحب کرده‌اند؛ این روستا را به یکی از مهمترین پایلوت مبل و منبت تبدیل کرده است.
اکنون چند صباحی است که مسئولان هم در صدد حل مشکلات منبت‌کاران و احداث شهرک صنعتی ویژه‌ای برای ساماندهی هنرمندان روستایی هستند که سالیانه بیش از ۷۰۰ میلیون تومان برای این شهرستان ارزآوری و درآمدزایی دارد.

منبت ماشینی، انگیزه کار هنرمندان را گرفت

اما این روزها آنچه هنر منبت‌کاری را در دهفول بی‌رونق کرده، وجود دستگاه "سی‌ان‌سی" است.
به گفته فردی که بیش از ۲۰ سال است در ساخت مبل و منبت فعالیت می‌کند، این دستگاه دقیقاً ۵۰ درصد راندمان کار هنرمندان را کاهش داده است.
خدارحمی می‌افزاید: کارکرد این دستگاه به شیوه‌ای است که طرح موردنظر به حافظه دستگاه داده می‌شود و سپس طرح به صورت ماشینی روی دستگاه حکاکی می‌شود.
این موضوع نه تنها موجب بی‌رونقی و کسادی بازار هنرمندان واقعی شده است؛ بلکه این هنر را که زمانی به واسطه دست روی چوب پیاده می‌شد به تدریج فراموش می‌شود؛ حتی هنر هم ماشینی شده است و این مسأله ارزش واقعی هنر را از بین خواهد بود.
وی ادامه می‌دهد: این دستگاه روزانه به اندازه بیش از ۱۰ منبت‌کار، قابلیت تولید دارد که این امر سبب تیراژ بالا و در مقابل بی‌کیفیتی کار شده است.
طاهری هم هنرمند دیگری است که می‌گوید: وجود دستگاه "سی‌ان‌سی" موجب بی‌انگیزه شدنش در زمینه تولید مبل و منبت شده و در ادامه به مسئولان می‌گوید که اگر واقعاً برای هنر و صنایع‌دستی دلسوزانه می‌خواهند کاری انجام بدهند و مانع از فراموش شدن هنرهای دستی و چند صدساله این مرز و بوم شوند باید مانع از ورود چنین دستگاه‌هایی به داخل کشور شوند؛ زیرا در هنر و صنایع دستی، به هیچ‌وجه کمیت کار مطرح نیست.
آنچه اهمیت دارد و موجب شناخته شدن هنر یک شهر در سطوح بالاتر می‌شود این است که آن هنر صرفاً کار دست باشد چه اینکه ماشینی شدن صرفاً از ارزش کارهای هنری می‌کاهد.
طاهری همچنین از نیاز هنرمندان این روستا، به یک بازار فروش تضمین شده می‌گوید و اظهار می‌کند: امیدواریم اکنون که یک روستا توانسته با هنر دست هنرمندانش در سطح ملی آنقدر معروف شود که سهمی در تصاحب بازارهای اصفهان، قم، تهران و حتی کشورهای عربی به عنوان مهمترین بازارهای تقاضا داشته باشد، شرایطی ایجاد شود که ما هم بتوانیم محصولات خود را بدون حضور واسطه‌ها و دلالان، به صورت تعاونی بفروشیم که سود کار صرفاً عاید واسطه ما نشود.
اینجاست که مسئولان نباید بگذارند اصالت هنرهای دستی نیز دستخوش زندگی ماشینی و مکانیزاسیون شود و از طرفی نیز با فراهم کردن زمینه مناسب برای فعالان این عرصه به زنده شدن و احیای دوباره هنرهایی که فراموش شده‌اند و یا در آستانه فراموشی هستند کمک کنند.

هزینه سفر به عتبات در ماه رمضان کاهش یافت

هزینه سفر به عتبات عالیات عراق در ماه رمضان نسبت به سایر دوره‌ها تا ۱۵ درصد کاهش می‌یابد.
مدیرکل عتبات عالیات سازمان حج و زیارت از حذف برنامه پیش‌ثبت‌نام زائران برای سفر عتبات عالیات عراق در ماه رمضان خبر داد و گفت: براساس برنامه‌ریزی قبلی در هر دوره برای اعزام دوره بعدی پیش‌ثبت‌نام انجام می‌شد که در این دوره به دلیل همزمانی با ماه مبارک رمضان، برنامه پیش‌ثبت‌نام اعزام به عتبات عالیات حذف شده است و تمام متقاضیان اعزام در ماه رمضان به عتبات اعزام می‌شوند.
به گزارش ایسنا، محسن نظافتی افزود: هر زائری که در این مدت بخواهد برای اعزام به عتبات اقدام کند، ثبت‌نامش قطعی خواهد بود و متقاضیان در گروه‌های ۱۳ یا ۲۲ روزه به عتبات اعزام می‌شوند.
وی گفت: کسانی که به عتبات اعزام می‌شوند اگر در قالب گروه ۱۳روزه باشند می‌توانند ۱۰ روز را در عتبات روزه بگیرند و اگر در قالب گروه ۲۲ روزه اعزام شوند، ۱۰ روز در کربلا و ۱۰ روز در نجف اشرف خواهند بود؛ برنامه این گروه طوری تنظیم شده است که زائران، لیالی قدر را در نجف اشرف و یا کربلای معلی خواهند بود.
نظافتی همچنین اظهارکرد: طبق وعده رئیس سازمان حج و زیارت، در این دوره از سفر عتبات هزینه‌ها تا ۱۵ درصد کاهش خواهد یافت و بزودی بسته‌های پیشنهادی و قیمت‌های جدید از طریق سازمان حج و زیارت در اختیار مردم قرار خواهد گرفت.
وی گفت: بیشتر اعزام‌های این دوره به صورت زمینی خواهد بود و تنها ۲ ایستگاه پروازی تهران و مشهد برای سفرهای هوایی استفاده خواهند شد که زائران استان‌های سمنان، قزوین، همدان، قم، تهران، مرکزی، کرج و کاشان از فرودگاه امام خمینی(ره) و سایر استان‌های همجوار خراسان رضوی از مشهد اعزام خواهند شد.

ابلاغ دستورالعمل جذب گردشگر سلامت

اقدامات و دستورالعمل جذب گردشگر سلامت اعلام شد.
معاون درمان وزیر بهداشت، درمان و اموزش پزشکی در همین رابطه به تشریح آخرین وضعیت گردشگری سلامت در کشور پرداخت و گفت: سال گذشته چند پروژه را آغاز کردیم و امسال این برنامه‌ها را تکمیل خواهیم کرد.
به گزارش فارس، محمدحاجی آقاجانی افزود: نخستین اقدام راه‌اندازی سامانه ثبت اطلاعات گردشگری سلامت است؛ یعنی هر بیماری که به عنوان گردشگر سلامت در بیمارستان‌های خصوصی و دولتی بستری می‌شود در این سامانه ثبت خواهد شد.
این اقدام موجب انجام برنامه‌ریزی‌های مؤثر خواهد شد؛ زیرا در این زمینه اطلاعات دقیقی وجود نداشته و با خلأ اطلاعاتی روبه‌رو هستیم.
معاون درمان وزیر بهداشت تصریح کرد: قدم دیگر اعتباربخشی و رتبه دادن به بخش‌های پذیرش گردشگر سلامت است که در این صورت زمانی که فردی برای دریافت خدمات بهداشت و درمان به ایران سفر می‌کند، می‌داند که به کجا برای دریافت خدمات درمانی برود و کدام بیمارستان کیفیت لازم را دارد.
وی در مورد اینکه نحوه اطلاع‌رسانی در این زمینه چگونه است، گفت: سال گذشته به دانشگاه‌های علوم‌پزشکی آیین‌نامه اعتباربخشی را اعلام کرده و استانداردهای بخش‌های پذیرش گردشگر سلامت را به آنها ابلاغ کرده‌ایم و برای این استانداردها ٦ ماه زمان تعیین شد تا بیمارستان‌ها آن را تکمیل و کمبودها را جبران کنند.
آقاجانی ادامه داد: امسال وضعیت بیمارستان‌ها از نظر اعتباربخشی ارزیابی می‌شود تا مشخص شود کدام یک از بیمارستان‌های خصوصی و دولتی شرایط لازم را کسب کرده‌اند و کدام یک صلاحیت پذیرش بیمار را دارند. ممکن است یک بخش در یک بیمارستان مجوز اعتباربخشی پذیرش گردشگر سلامت را دریافت کند و سایر بخش‌ها این صلاحیت را نداشته باشند.
معاون درمان وزیر بهداشت گفت: اقدام دیگر در این حوزه بحث صدور مجوز برای مؤسسات گردشگری سلامت و آژانس‌های گردشگری سلامت است؛ این مؤسسات مراکزی هستند که در زمینه نقل و انتقال بیمار و جذب بیمار فعالیت دارند.
وی ادامه داد: به همین منظور کمیته ملی متشکل از وزارت امورخارجه، وزارت بهداشت، سازمان گردشگری و نظام پزشکی در ماه‌های پایانی سال گذشته تشکیل شد و آیین‌نامه تأسیس و اداره این مؤسسات به تصویب رسید.
آقاجانی در پایان بیان کرد: به این ترتیب برای نخستین‌بار وحدت رویه در حوزه جذب گردشگر سلامت رخ داد.

شناسه

شاه‌بلاغی

این روستای خوش آب و هوا و سرسبز در ۷۰ کیلومتری مرکز شهرستان رزن قرار گرفته است .این روستا از زمان‌های قدیم به نام "شاه بلاغی" به دلیل وجود چشمه‌ای به این نام معروف بوده اما هم‌اکنون نام این روستا در تقسیمات سیاسی به "سنگران کوه" تغییر یافته است ولی کماکان بیشتر اهالی منطقه این روستا را با نام قدیمی آن "شاه بلاغی" می‌شناسند.

عکس: بهمن هوشمندی

جهان

گردشگری فرهنگی را در یابیم

گردشگری فرهنگی امروزه طیف وسیعی از فعالیت‌ها را شامل می‌شود؛ از بازدید از یک مکان یا مجموعه تاریخی و فرهنگی گرفته تا ماجراجویی در آداب و سنن دیگر مردمان با فرهنگ‌هایی متفاوت و کسب تجربه زندگی به روش آنان. گردشگری می‌تواند برای مجموعه‌های باستانی و تاریخی به طرق گوناگون مفید باشد. ورودیه‌ها، اجاره‌بهای برخی سایت‌ها و مبالغ اهدایی از سوی افراد حقیقی و حقوقی در این حوزه تأمین‌کننده بخشی از بودجه و مخارج نگهداری و حفاظت از این اماکن است.
حتی استقبال و بازدید از یک سایت تاریخی می‌تواند کمک‌ها و حمایت‌های بین‌المللی برای آن سایت یا مجموعه را در پی داشته باشد. در دنیا تورگردانان و مدیران هتل‌های زنجیره‌ای می‌توانند پس از فراهم کردن کمک‌های مالی یا حمایت از تلاش‌های صورت گرفته برای حفظ و نگهداری از این مجموعه‌ها در سمت هیأت مدیره یک مجموعه تاریخی و فرهنگی ایفای نقش و گردشگران خود را در قالب گروه‌های سازماندهی شده طبق الگوی گردشگری مسئولانه راهی بازدید از این مجموعه‌ها کنند. از سوی دیگر، توسعه گردشگری فرهنگی با حمایت از صنایع‌دستی محلی یا ایجاد گزینه‌های مختلف برای کسب درآمد برای جامعه محلی، منجر به صیانت از ارزش‌های فرهنگی می‌شود و پیوندی ظریف میان توسعه گردشگری و توسعه جوامع بومی و محلی ایجاد می‌کند.
اما در کنار همه اینها اینگونه از گردشگری نیز تا کنون خالی از اشکال نبوده است. اگرچه در سال‌های اخیر پای مفاهیم توسعه پایدار به این بخش از گردشگری نیز باز شده است، اما مدیریت رشد سریع گردشگری، نیاز به زمان زیادی دارد، خط‌مشیء روشنی را می‌طلبد، نیازمند تعاملی پویا با همه گروه‌های ذی‌نفع است و باید به طور مداوم ارزیابی شود.

خبر

بانک‌ها ۲۱ میلیارد تومان به جوایز صنایع دستی اختصاص دادند

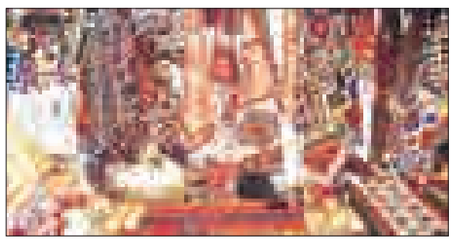

در نشست مشترک نمایندگان بانک‌ها و مؤسسات مالی کشور با معاونت صنایع دستی اعلام شد: جمع کل مبلغی که بانک‌ها در ۵ سال گذشته به عنوان جوایز غیرنقدی در حمایت از صنایع دستی اختصاص داده‌اند بیش از ۲۱ میلیارد تومان بوده است.
به گزارش ایسنا، نشست بررسی موانع و چالش‌های جوایز غیرنقدی و افزایش مشارکت بانک‌ها و مؤسسات مالی در حمایت از تولیدکنندگان صنایع دستی کشور با حضور نمایندگان بیش از ۲۵ بانک و مؤسسه مالی و مسئولان معاونت صنایع دستی و هنرهای سنتی سازمان میراث فرهنگی صنایع دستی و گردشگری برگزار شد.
معاون صنایع دستی و هنرهای سنتی در این نشست با بیان اینکه موج تازه‌ای در جهان در زمینه استقبال از صنایع دستی آغاز شده است، گفت: در حوزه سرمایه‌گذاری، تولید و مصرف نه فقط در ایران؛ بلکه در کل دنیا شاهد تغییر هستیم که هرچه می‌گذرد این تغییرات گسترده‌تر می‌شود. شاید دلیلش هم این باشد که در دنیای پرمشغله ماشینی و مکانیکی امروز به واسطه صنایع دستی بومی می‌خواهیم به آرامشی که در گذشته‌ها با آن مأنوس بودیم برسیم.
بهمن نامورمطلق، یادآور شد: در حوزه تولید و صادرات صنایع دستی در حال حاضر کشورهای هند، چین و تایلند به رشد خوبی رسیده‌اند و دارای رتبه تک رقمی هستند، ولی متاسفانه ما در رتبه ۳۰ جهان قرار داریم که باید برای ارتقای این جایگاه بیشتر تلاش شود.
وی ادامه داد: یکی از راهکارها در توسعه صنایع دستی حمایت بانک‌ها و مؤسسات مالی کشور است که تا به حال نیز همیار و همراه ما بوده‌اند، البته ما برای بانک‌ها علاوه‌بر جوایز نقدی، استفاده از صنایع دستی در طراحی داخلی و فضاسازی بانک‌ها را نیز پیشنهاد می‌کنیم.
در ادامه این جلسه علی‌اصغر دادخواه، مدیرکل تسهیلات سازمان میراث فرهنگی، صنایع دستی و گردشگری گفت: در رابطه با تعیین صنایع دستی به عنوان جایزه نقدی با افرادی مواجه هستیم که صنایع دستی را به طور کامل نمی‌شناسند و در نتیجه باید راهکاری اندیشید تا بتوان برای معرفی هرچه بیشتر صنایع دستی تبلیغات گسترده انجام داد، همچنین به کارگیری صنایع دستی در سیستم بانکی و نیز استفاده از صنایع دستی برای ملزومات اداری همکاران از دیگر راهکارها برای توسعه و رونق صنایع دستی است.

پیام تاریخ، تمدن و فرهنگ مادستان
The Message Of Madestan's History & Civilization & Culture
روزنامه همدان پیام
۶
یک‌شنبه ● ۳ خردادماه ۱۳۹۴ ● شماره ۲۳۵۸
فرهنگ و هنر
farhang@hamedanpayam.com

تئاتر کودک از سینمای کودک فعال‌تر است

تئاتر کودک و نوجوان همدان بیش از صد هزار مخاطب دارد و به معنای واقعی مخاطب محور است. این جشنواره استانداردترین جشنواره کشور است و شبیه جشنواره‌های اروپایی برگزار می‌شود، یعنی فرایند اجراها به جشنواره می‌آیند.
دبیر جشنواره تئاتر کودک و نوجوان از حضور چند کمپانی تئاتری و پیشکسوت مطرح حوزه تئاتر کودک و نوجوان در جشنواره امسال خبر داد.
شهرام کرمی در گفت‌وگویی با ایسنا، درباره اقداماتی که برای جشنواره تئاتر کودک و نوجوان در حال انجام است، با اشاره به انتشار به موقع فراخوان گفت: یکی از مهمترین بخش‌هایی که در جشنواره امسال تلاش می‌کنیم پررونق برگزار شود، بخش بین‌الملل است. آنچه در این بخش اهمیت دارد دعوت از گروه‌های خارجی با شیوه‌های اجرایی متنوع است در نظر داریم نماینده‌های تئاتر کودک ونوجوان را از کشورهای مختلف دعوت کنیم.
دبیر جشنواره تئاتر کودک و نوجوان با بیان اینکه دعوت و هماهنگی لازم برای حضور میهمانان خارجی در حال پیگیری است و در حال حاضر نمی‌توان نامی از آنها برد، ادامه داد: امسال تلاش می‌کنیم جشنواره با همان اعتبار، شکل و شیوه قبلی و رونق خوبی برگزار شود که در این رابطه به دنبال حضور کمپانی‌های شناخته شده در جشنواره هستیم.
کرمی درباره اینکه تئاتر کودک و نوجوان تا حدودی مهجور است نیز گفت: شاید دلیل این مسأله این باشد که به این حوزه کم‌توجهی می‌شود در حالی که اتفاقاً در مقایسه با سینمای کودک، تئاتر کودک یک جریان مستمر و پویا دارد. یعنی هر زمانی که بخواهید یک تئاتر کودک تماشا کنید حتماً در یکی از تالارها یا مرکز پارک لاله می‌توانید اثری را تماشا کنید اما در سینمای کودک اینطور نیست.

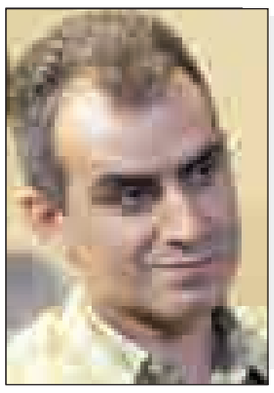

برگزاری کارگاه سفال در کانون پرورش همدان

این کوزه چو من عاشق زاری بوده است

» راستین هستی‌پرست

می‌گویند انسان از خاک و گل ساخته شده است و هستی‌اش با خاک سرشته شده است. بیخود نیست که در کودکی از خاک‌بازی و گِل‌بازی لذت فراوانی می‌بردیم و با ساختن خانه و آدمک وجانوران شاید به اندازه سرسوزنی از لذت آفرینش به شکل زمینی‌اش بهره‌مند می‌شدیم. هر چند که کودکان امروز با آسفالت شدن کوچه‌ها و ازبین رفتن فضاهای سبز شهری و باغ‌ها از این لذت آسمانی بی‌بهره شده‌اند؛ اما به هرحال این خواسته بخشی از سرشت انسان است و بچه‌های امروز نیازمند فضاها و مکان‌هایی هستند که در دنیای کودکانه خویش کارهایی را انجام بدهند که امروزه به خاطر صنعتی شدن جامعه کمتر می‌توان این بازی‌ها را انجام داد. بازی با گِل و خاک یکی از آن کارهایی است که هر آدمی به آن علاقمند است.
با خبرشدیم انجمن مجسمه‌سازی همدان با همکاری کانون پرورش فکری همدان دست به کار زیبایی زده‌اند و کارگاهی را ترتیب داده‌اند که در این کارگاه یک روزه کودکان و نوجوانان با هنر سفالگری به شکلی ابتدایی آشنا بشوند.
در این کارگاه که صبح روز پنجشنبه هفته گذشته در کارگاه سفال کانون پرورش فکری انجام شد بچه‌های ٦ تا ١٦ساله شرکت داشتند و با دست‌های کوچک خود با گل‌رس هر کدام به اندازه توانایی خویش چیزی می‌ساختند. یکی کبوتر می‌ساخت و دیگری اسب. با دیدن لذت فراوان بچه‌ها و گل بازی آنها چنان به یاد کودکی خویش افتادم که دلم می‌خواست من هم بروم وکنارشان بنشینم و دستی به گِل بزنم.
امین باغستانی و مهدی احمدی از اعضای انجمن مجسمه‌سازی همدان به همراه چند تن دیگر در کنار بچه‌ها بودند و به شکلی کاملاً کودکانه و دوستانه شرکت‌کنندگان را با مهربانی راهنمایی می‌کردند.
این ۲ امیدوار بودند که بتوانند با گفت وگوهایی که با محمدرضا جوادی، مدیرکل کانون پرورشی همدان انجام داده‌اند این کارگاه را به اشکال دائمی و هفتگی برگزار کنند.
از یکی از بچه‌ها ازلذت سفال‌سازی پرسیدم و او با آن زبان کودکانه خود گفت: "خیلی لذت‌بخش است. اگر بدانی چقدر کیف دارد تو هم گِل بازی می‌کنی"
گفتم حتی از بازی‌های کامپیوتری هم بیشتر لذت دارد؟
با اطمینان کامل گفت: "خیلی‌خیلی بیشتر. من دارم با دست‌های خودم یک کبوتر می‌سازم. در بازی کامپیوتری نمی‌شود این کار را کرد. بازی است که می‌سازد و تو فقط دستور می‌دهی. اما در اینجا من با دستان خودم دارم هر چیزی را که دوست دارم می‌سازم. اسب، کبوتر، خانه و..."
از بینش زلال، پاک و بی‌غل وغش این کودک جا خوردم و دانستم ما بیمار شده‌ایم و حس‌های سرشتی و بنیادی خود را به دست فراموشی سپرده‌ایم و آدم‌هایی شده‌ایم که فقط با ماشین سر و کار دارند و نه هیچ چیز دیگر، و در این گیر ودار روح و روان ما هم رنگ و رو رفته و ماشینی شده است.
چند تن از بچه ها به همراه مادر خویش آمده بودند. مادر یکی از بچه‌ها به همراه فرزند خردسالش با اشتیاق فراوان وغرق در لبخند شکل‌های گوناگونی می‌ساختند و از شادی آفرینش یک پدیده در پوست خود نمی‌گنجیدند.
در گوشه‌ای دیگر کودکی داشت در تنهایی خویش خانه‌ای می‌ساخت. به سراغش رفتم وگفتم این چیست؟ نخست پاسخ نداد. خیلی جدی داشت کار می‌کرد و گِل‌ها را با لول کردن و تخت کردن روی هم می‌چسباند.دوباره پرسیدم این چیست؟ بدون اینکه کار خود را قطع کند گفت: مگر نمی‌بینی؟ این یک خانه است. معلوم است که یک خانه است. دیدم راست می‌گوید. اما او نمی‌دانست که من قصد دارم سر صحبت را با او باز کنم. پرسیدم خانه را دوست داری؟ بلافاصله خندید و با سر حرفم را تأکید کرد.

خیلی دلم برای کودکی همه آدم‌های قدیمی تنگ شد.
از مدیرکل کانون پرورشی پرسیدم شما چه برنامه‌هایی برای برگزاری هفتگی این کارگاه‌ها دارید؟
محمدرضا جوادی گفت: تلاش ما بر این است که این کارگاه‌ها را به شکل دائمی و هفتگی برگزار کنیم. رایزنی‌هایی هم با انجمن مجسمه‌سازی و حوزه هنری کرده‌ایم تا به نتیجه مطلوب برسیم. این دومین کارگاه سفال است که در کانون برگزار می‌شود. ما از صدا وسیما و از روزنامه‌ها و از هر نهادی که در برگزاری و پوشش خبری این کارگاه‌ها با ما همکاری کنند، استقبال می‌کنیم.
وی اظهار امیدواری کرد که این کارگاه‌ها در شکل‌گیری شخصیت بچه‌ها و مسیر زندگی آنها تأثیر خوبی داشته باشد و با پیگیری این روند به جایی برسیم که سفالگران بزرگی را به جامعه معرفی کنیم.
جوادی با بیان اینکه فصل تابستان نزدیک است افزود: امیدواریم که خانواده‌ها با مراجعه به پایگاه‌های کانون یا از طریق سایت، فرزندان خود را به ما بسپارند و اطمینان داشته باشند که این مکان در رشد شخصیتی و هنری و فرهنگی کودکان آنها نقش تأثیرگذاری خواهد داشت.
۲تن از کارشناس‌های هنری کانون هم در کنار بچه‌ها بودند و به بچه‌ها سفارش‌ها و راهنمایی‌های لازم را انجام می‌دادند.
زیبا عبدی گفت: " هدف ما از برگزاری این کارگاه‌ها این است که بچه‌های کارگاه سفال با هنرمندان شهر خود از نزدیک آشنا بشوند و ارتباط صمیمی‌تری با آنها داشته باشند.
باغستانی و احمدی لطف کردند و این کارگاه را مدیریت کردند. بچه‌های کارگاه ما بیگانه با گِل نیستند و برخی از این بچه‌ها نزدیک به ۲سال است که در این کانون در حال آموزش سفالگری هستند. ما در این کارگاه به دنبال اهداف تربیتی هستیم"
لیلا خوانساری نیز بیان کرد: ما به دنبال این هستیم اعضای کارگاه سفال کانون با حجم‌های دیگر نیز آشنا بشوند و برای همین این کارگاه را برگزار کردیم. این کارگاه هم یک تجربه برای هنرمندان مجسمه‌ساز شهر است که با کار با کودک بیشتر آشنا می‌شوند و دیگر اینکه یک تجربه برای بچه‌ها است که در کنار پیشکسوتان کار می‌کنند و تجربه به دست می‌آورند.
این کارگاه تا ساعت ۱۲ ادامه داشت و شرکت‌کنندگان با ساختن فرم‌های گوناگون و به نمایش درآوردن آنها برای یکدیگر از تجربیات هنرمندان سفال بهره‌مند شدند.

طرح روز

ساعت کار زنان‌در حاشیه تصویب لایحه کاهش ساعت کار بانوان شاغل با شرایط خاص تا خرداد ماه.
طرح: نامه نیوز

رویداد

شاعران آثار خود را در انجمن‌های ادبی به بوته نقد بگذارند

در انجمن‌های ادبی امروز اکثر شاعران، حاضر به نقد آثار خود نیستند که این مسأله موجب افت کیفیت شعر در انجمن‌ها شده است.
رئیس انجمن ادبی بوعلی همدان و نویسنده کتاب "یک سده انجمن‌های شعر و ادب در همدان" گفت: تا شعر در انجمن‌ها به وسیله متخصصان و کارشناسان خبره چکش‌کاری نشود، ارزش واقعی خود را نشان نخواهد داد. این در حالی است که در انجمن‌های ادبی امروز اکثر شاعران حاضر به نقد آثار خود نیستند که این موجب افت کیفیت شعر در انجمن‌ها شده است. امثال بنده هم هرچه تاکنون تلاش کرده‌ایم که این معضل را در انجمن‌ها حل کنیم، متأسفانه موفق به این کار نشده‌ایم. این عوامل موجب شده است که شعر امروز همدان دچار افت شده و شاعر خوب خیلی کمتر داشته باشیم، در حالی که در قدیم شاعران ناتوان و کم‌تجربه جرأت خواندن اشعار ضعیف خود را در انجمن نداشتند.
به گزارش فارس، محمدکلافچی افزود: شاعران باید با زحمات بسیاری که برای پرورش شعر خود می‌کشند، ابتدا آن را در نزد اساتید به صورت خصوصی خوانده و پس از رفع ایراد بعداً در انجمن مطرح کنند تا مورد نقد و بررسی قرار بگیرد. این روش نه تنها موجب تقویت بنیان ادبی و استعداد آنها بخصوص جوانان می‌شود، بلکه موجبات جذب بیشتر آنها به انجمن را فراهم خواهد کرد.

آسیب‌های نبود کپی‌رایت به زیان جامعه موسیقی است

درگذشته که موسیقی از طریق صفحه‌های گرامافون به گوش می‌رسید، کمتر کسی بود که می‌توانست صفحه را کپی کند اما موسیقی در دنیای دیجیتال قابل تکثیر است و با آسیب‌های بیشتری همراه می‌شود.
سخنگوی کانون ناشران گفت: در روزگاران قدیم کار ما از راه فروش کاست و سی‌دی می‌گذشت اما امروزه از هزار راه می‌توان پیش رفت و تأمین درآمد کرد. از پخش موسیقی در آسانسور که تبدیل به جُک شده است بگیرید تا ....
بابک چمن‌آرا یادآور شد: امروزه شیوه ارائه موسیقی جدید و مدرن شده است. ما ناشرانی هستیم که در دنیای سنتی به دنیا آمده‌ایم و کار را در شرایط دیگری شروع می‌کنیم اما اگر نتوانیم امروز خودمان را به روز کنیم و قانون‌های جدید را یاد نگیریم، ضرر می‌کنیم.
به گزارش ایسنا، در نشستی که ۲۹ اردیبهشت‌ماه در خانه موسیقی ایران برگزار شده بود، رئیس کانون ناشران در سخنانی گفت: ما باید درباره راه‌های جدید فروش مجازی اطلاعات کسب کرده و از این پدیده فرار نکنیم شاید ۵ سال دیگر خیلی از ما محصولات موسیقی خود را به طور فیزیکی تولید نکنیم، البته منظورم این نیست که از این عرصه خارج بشویم اما ممکن است مجبور بشویم از تولید به شکل فعلی صرفه‌نظر کنیم.
رامین صدیقی افزود: مثلاً همه، اوایل کار به تولید کاست می‌پرداختند اما پس از مدتی بنابر ضرورت‌ها کاست حذف شد و همه وارد فضای دیجیتال و تولید تراک شدند.
وی گفت: تولید فیزیکی موسیقی تا چند سال بعد به یک کالای بوتیکی تبدیل خواهد شد. ما باید این داستان فروش دیجیتال را بپذیریم؛ زیرا چه بخواهیم و چه نخواهیم همه در حال پیشرفت هستند.

در گذشت ۲ هنرمند تئاتر

مصطفی‌عبداللهی بازیگر و کارگردان با سابقه تئاتر و ثریا شیرزادی بازیگر تئاتر درگذشتند.
به گزارش ایسنا، مصطفی‌عبداللهی بازیگر و کارگردان با سابقه تئاتر پس از ١٤ سال مبارزه با بیماری سرطان در حالی که از چند هفته پیش به دلیل وخیم شدن حالش در بیمارستان بستری بود، ۳۱ اردیبهشت‌ماه در بیمارستان به دیار باقی شتافت.
این فرصت اجرا به دلیل علاقمندی این هنرمند به اجرای عمومی «در اعماق» هماهنگ شده بود، اما متأسفانه او به دلیل بیماری نتوانست در صحنه حضور داشته باشد.
همچنین ثریا شیرزادی پیشکسوت تئاتر کرمانشاه در جشنواره تئاترفجر سال ۹۱ جایزه بهترین بازیگر را دریافت کرد و در جشنواره سال ۹۲ نیز مورد تجلیل قرار گرفت، وی ۳۱ اردیبهشت‌ماه به دلیل حمله‌قلبی در تهران درگذشت.

سینما

سینما
- قدس ۱: ..... طعم شیرین خیال
- قدس ۲: .....استراحت مطلق
- سینما کانون: ..... ایران برگر
- بهمن ملایر: ..... رخ دیوانه
- فرهنگ کبودراهنگ: ..... ایران برگر

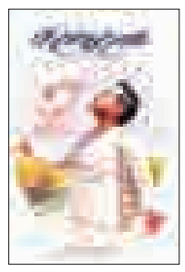

نگاه

در باب گفت وگو

چه بسیار که با تک‌گویی وتک‌صدایی در جامعه‌مان مواجه و از آن در رنج بوده‌ایم و چه بسیارتر، به ویژه در موقعیت معاصر که از لزوم گفت وگو در همه مناسبات سیاسی، و اجتماعی و فرهنگی سخن گفته‌ایم. با این حال، همچنان از سنگینی تک‌گویی می‌نالیم و از فقدان ضعف گفت وگو در عذابیم. علت چیست؟ پس بر آن شدم این پدیده اجتماعی را با شما مخاطب گرامی در ۲ یا ۳ نوشتار به اشتراک بگذارم امید است که مؤثر باشد.
برای این وضعیت علل گوناگونی وجود دارند. نخست اینکه نه تک‌گویی ومشاجره، در معنای تک‌گویی متقابل را به درستی می‌شناسیم و نه چندان می‌دانیم که گفت وگو، در معنای خاص آن، یعنی همان معنایی که مورد نظر ماست، اصلاً چه نوع ارتباط گفتاری است و تعریف آن چیست و از کجاست که از دیگر ارتباط‌های کلامی متمایز است.
گفت وگو در معنای عام آن، یعنی سخن گفتن با دیگری، به قدمت ارتباط گفتاری است. در معنای عام به کیفیت و چگونگی اجرای گفت وگو چندان توجه نمی‌شود اما آنچه در نظریه‌پردازی‌های معاصر ارائه می‌شود گفت وگو در معنای خاص آن است. در این گفت وگو رابطه یک سویه نیست که تک‌گو به مخاطبش تحمیل کند؛ بلکه یک ارتباط گفتاری است که در آن، ۲ یا چند نفر با یکدیگر صحبت می‌کنند و هر یک نظر خویش را ابلاغ می‌کنند آنچه شایان ذکر است اشاره به این نکته است که گفت وگو ارتباط کلامیِ دموکراتیک است. امروزه جامعه ما در دوره تاریخی گذر از جامعه سنتی به جامعه مدرن قرار دارد. این گذار تاریخی متحقق نمی‌شود مگر با پیش‌گرفتن روند دموکراسی‌سازی در همه عرصه‌های زندگی اجتماعی و فردی پس باید آشنایی اولیه با فرهنگ گفت وگو و برخی موانع در مسیر تقویت این فرهنگ را خوب بشناسیم.
در فرایند گفت وگو تک‌گویی، مشاجره، مجادله، بحث، گپ و گفت وگو همگی ارتباط‌های گفتاری متفاوتی هستند که در عین تفاوت و تمایز، اشتراکاتهایی نیز دارند. در جهانِ واقع این گونه‌های گفتاری با یکدیگر درمی‌آمیزند آنچه مهم است در این فرایند "مشارکت" به عنوان اصل نظری گفت وگو بر این دریافت این مقوله است به گونه‌ای که ما با اندیشه خود، که شامل پیشداوری‌ها، باورها، معتقدات، عواطف و احساساتی که داریم به سراغ جهان و ارتباط با آن می‌رویم. پس گفت وگو متحقق نمی‌شود مگر اینکه گفت وگوکنندگان جمع خود را همچون کل یکپارچه‌ای بخواهند که در ایجاد و حفظ آن با هم مشارکت کنند فقط در این جمع متکی بر اصل مشارکت است که با هم‌اندیشی جریان می‌یابد. از این‌رو، با هم‌اندیشی بروز مشارکت طلبی در گفت وگو است.

معرفی کتاب

نویسنده «پدرخوانده» با «مهاجر خوشبخت» به ایران آمد

به گزارش مهر، ماریوپوزو نویسنده ایتالیایی کتاب دومش را بهترین، جالب‌ترین و شخصی‌ترین رمان خود می‌داند زیرا به گفته خودش، پر از غافلگیری است؛ وقتی داستان را شروع کردم، نقشه‌ام این بود که خودم قهرمان آن باشم. بنا بود این کتاب داستان زنگی نویسنده بسیار فقیری باشد که مادر، خواهران و برادرانش دشمنان هنر او هستند و نشان بدهد که چگونه در پایان، به‌رغم دشمنی آنها، به موفقیت می‌رسد. اما چقدر تعجب کردم وقتی دیدم مادرم به قهرمان کتاب تبدیل شده بود و خواهرم از من صادق‌تر، قابل‌اعتمادتر و شجاع‌تر بود.
پس از نگارش کتاب «مهاجر خوشبخت»، نقدهای حیرت‌انگیزی به پوزو وارد شد ولی پس از مدتی دوباره غافلگیر شد چون هیچ اتفاقی نیفتاد یعنی پولدار و مشهور نشد و به عبارت بهتر فقیرتر از پیش شده بود.
پوزو مجبور شد به جای یک جا در ۲ جا کار کند وپس از مدتی با سؤالاتی از این دست مواجه شد که چرا مخاطب باید اهمیت می‌داد که او چقدر از وجود خود را در این کتاب گذاشته است؟ چقدر به تک‌تک جمله‌ها اهمیت داده است؟ چرا باید خانواده‌اش به نوشته‌هایش اهمیت می‌داد وقتی حتی نان روزانه‌اش را تأمین نمی‌کرد؟ اما بعد، غافلگیری دیگری رخ داد؛ در واکنش به یأسی که دچار آن شده بود و، البته برای تأمین معاش خانواده‌اش، وی تصمیم گرفت یک کتاب پرفروش بنویسد. آن کتاب «پدرخوانده» بود. ٤ سال طول کشید تا تمامش کند. اما او را به هدفش رساند. این کتاب پرفروش بود و پوزو این‌بار پولدار و مشهور شد. اکنون حدود ۵۰ سال از زمانی که ماریوپوزو «مهاجر خوشبخت» را نوشته است، می‌گذرد، تغییراتی که در فرهنگ و نقش زنان به وجود آمده است و همچنین علاقه روزافزون به سوژه‌های قومی – نژادی از بسیاری جهات این کتاب را «معاصر» کرده است.
رمان «مهاجر خوشبخت» را فتح‌ا... جعفری‌جوزانی به فارسی برگردانده و انتشارات روزنه‌کار، آن را در ۲۵ فصل، در ۳۸٤ صفحه، در شمارگان هزار و۱۰۰ نسخه و با بهای ۱۸ هزار تومان راهی بازار نشر کرده است.

پیام تاریخ، تمدن و فرهنگ مادستان
The Message Of Madestan's History & Civilization & Culture
روزنامه همدان پیام
۷
یکشنبه ● ۳ خردادماه ۱۳۹۴ ● شماره ۲۳۵۸
اقتصاد
eghtesad@hamedanpayam.com

تخصیص سهمیه سوخت از تیرماه

تخصیص سهمیه سوخت ناوگان عمومی دیزلی براساس پیمایش یک ماه به تعویق افتاد.
معاون برنامه‌ریزی سازمان راهداری با اعلام اینکه سهمیه سوخت ناوگان عمومی دیزلی در خردادماه سال جاری تغییر نمی‌کند گفت: از ماه آینده (تیرماه) سهمیه سوخت ناوگان عمومی براساس پیمایش تخصیص می‌یابد.
شهرام آدم‌نژاد به تسنیم، افزود: قرار بود از اول خردادماه سهمیه سوخت ناوگان عمومی دیزلی براساس میزان پیمایش تخصیص یابد که بر این اساس مقرر شد میزان سوخت مبتنی بر پایش ناوگان باشد براین اساس از اردیبهشت‌ماه سال جاری اطلاعات مربوط به بارنامه جمع‌آوری، پایش و راست‌آزمایی شد.
وی با تأکید بر اینکه این اطلاعات شرکت پخش فرآورده‌های نفتی برای تخصیص سهمیه سوخت ماهانه منتقل شد گفت: نکته قابل توجه در این طرح این است که معماری پروژه نسبت به گذشته تغییر کرده است. به عبارت دیگر در گذشته سوخت به همه ناوگان تخصیص می‌یافت اما در این طرح سوخت براساس اطلاعات و داده‌های آماری ناوگان تخصیص می‌یابد.
آدم‌نژاد با بیان اینکه اطلاعات و یکپارچگی اطلاعات اندکی زمان‌بر است تأکید کرد: شماری از رانندگان اطلاعات خود را در سیستم تکمیل نکردند به ویژه آن دسته از رانندگانی که وسیله نقلیه خود را منتقل کرده‌اند.
وی ادامه داد: با توجه به این مسأله و برای جلوگیری از تضییع حقوق رانندگان کارگروه تصمیم گرفت که سهمیه سوخت خردادماه را بدون تغییر به ناوگان حمل و نقل عمومی تخصصی دهد و از اول تیرماه سال جاری سهمیه سوخت تغییر می‌کند.
معاون برنامه‌ریزی سازمان راهداری با بیان اینکه از رانندگان می‌خواهیم کماکان نسبت به ثبت اطلاعات خود در سایتی که وزارت کشور اعلام کرده است گفت: کماکان ثبت اطلاعات در این سامانه انجام می‌شود و از رانندگان وسیله حمل و نقل عمومی خواهشمندیم در زمینه تکمیل اطلاعات اقدام کنند.

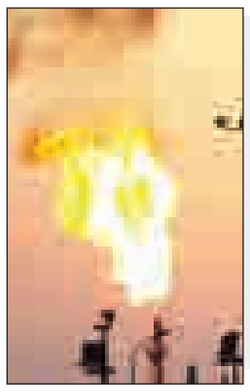

خبر

اینجا کسی انگیزه ساخت مسکن ندارد

شهردار شهر آجین از تعطیل بودن ساخت‌وساز منازل مسکونی در شهر آجین خبر داد.
نبی‌ا... معصومی به ایسنا گفت: متأسفانه در ۱۸ماه اخیر حتی یک مورد جواز ساخت منازل مسکونی و غیر در شهر آجین توسط شهرداری صادر نشده است.
وی با بیان اینکه بیشتر مردم شهر نوپای آجین از قشر فقیر بوده و از لحاظ مالی ضعیف هستند، افزود: مردم و شهروندان آجین با وام ۱۵ میلیون تومانی بنیاد مسکن انگیزه و رغبتی برای ساخت‌وساز ندارند.
معصومی با اشاره به اینکه این امر در رابطه با درآمد پایدار شهرداری شهر آجین و مسلماً زیباسازی شهری شهر بسیار تأثیرگذار است، گفت: متأسفانه نبود ساخت‌وساز و کاهش صدور جواز ساخت توسط شهرداری موجب شده است تا تنها درآمد پایدار شهرداری شهر آجین به طور تقریبی صفر باشد.
شهردار آجین با بیان اینکه پارک شهر آجین جزو بودجه پارک شهر در راستای زیرسازی معابر در سال گذشته بوده است، بیان کرد: به علت صرف و هزینه بودجه پارک شهر در راستای زیرسازی معابر در سال گذشته، امسال بودجه پارک اختصاص یافته است که در صورت تأمین اعتبار لازم راه‌اندازی می‌شود.

یک درصد محصولات تحت پوشش استاندارد

کمتر از یک درصد از محصولات تحت پوشش اجباری استاندارد هستند.
معاون سازمان ملی استاندارد ایران گفت: در حال حاضر کمتر از یک درصد ازمحصولات تحت پوشش اجباری استاندارد هستند که امیدواریم این تعداد در آینده به صد درصد برسد.
علی اباذری گفت: سالانه بیش از ۳ هزار استاندارد ملی دربخش‌های مختلف اقتصادی، گردشگری، کشاورزی و... تدوین می‌شود.
به گزارش ایسنا، وی افزود: سازمان ملی استاندارد ایران به عنوان تنها مرجع تدوین و ترویج استاندارد در کشور و نماینده دولت، صنعت و مصرف‌کننده در عرصه استانداردسازی بین‌المللی نقش مهمی را برعهده دارد.
معاون سازمان ملی استاندارد همچنین به تهیه ۲۷ هزار سند استاندارد ملی اشاره کرد و گفت: سال گذشته ۳۰۰ هزار نمونه‌برداری، آزمایش و ۳۶۰ هزار نمونه‌برداری از بازار انجام شد.
اباذری پایش سالانه ۵۰۰ هزار ترازو و باسکول و ۲۵ هزار نازل سوخت را یادآورشد و گفت: سیاست جدید این سازمان، مشارکت مردم در تدوین استاندارد است.

تولید نفت ایران در خلیج‌فارس افزایش یافت

یک مقام مسئول در شرکت ملی نفت از افزایش ظرفیت تولید نفت ایران در منطقه خلیج‌فارس با حفاری چاه‌های جدید در میدان نفتی بهرگانسر خبر داد.
شاهرخ باحقیقت درباره آخرین وضعیت افزایش تولید نفت ایران در منطقه خلیج‌فارس، گفت: با تکمیل و بهره‌برداری از ۲ حلقه چاه دریایی در منطقه غرب خلیج‌فارس ظرفیت تولید طلای سیاه ایران افزایش یافته است.
به گزارش مهر، وی با اعلام اینکه حفاری ۲ حلقه چاه دریایی در میدان نفتی بهرگانسر توسط متخصصان داخلی حفاری و تکمیلی شده است، اظهار کرد: این نفت تولیدی دارای کیفیت API ۳۴/۵ است.
رئیس سکوی نفتی بهرگانسر در خلیج‌فارس میزان افزایش تولید نفت با حفاری این ۲ حلقه چاه دریایی را بیش از ۲ هزار و صد بشکه عنوان کرد و افزود: پس از انجام عملیات حفاری، عملیات طراحی، ساخت و نصب خطوط لوله جریانی چاه‌های ۱۷ و ۱۸ این میدان که در لایه‌های آسماری تکمیل و در نهایت در منطقه خلیج‌فارس در مدار بهره‌برداری قرار گرفت.

سپرده‌گذاری ۵۰ درصدی شرط جدید دریافت تسهیلات مسکن

میزان اقساط ماهیانه وام ۸۰ میلیون تومانی مسکن یک میلیون و ۱۵۰ هزارتومان، وام ۶۰ میلیونی ۸۶۲ هزارتومان و وام ۴۰ میلیونی نیز ۵۷۵ هزارتومان است.
معاون اعتبارات بانک مرکزی با تشریح جزئیات ۲ مصوبه جدید شورای پول و اعتبار درباره تسهیلات خرید و ساخت مسکن گفت: با تلاش بانک مرکزی برای رونق مسکن و خروج مسکن از رکود، شورای پول و اعتبار ۲مصوبه در این‌باره داشت. نخست ایجاد حساب صندوق پس‌انداز مسکن یکم برای خانه اولی‌هاست و کسانی می‌توانند از تسهیلات این صندوق استفاده کنند که از تسهیلات بانک مسکن و سایر بانک‌ها جهت خرید یا احداث مسکن و همچنین از امکانات دولتی برای تهیه مسکن استفاده نکرده باشند، ضمن اینکه زمین، واحد مسکونی یا تسهیلات یارانه‌ای برای خرید یا احداث مسکن و همچنین از مسکن مهر نیز استفاده نکرده باشند.
به گزارش مهر، اصغر میرمحمد صادقی افزود: شرایط سپرده‌گذاری در حساب صندوق پس‌انداز یکم به این صورت است که دوره سپرده‌گذاری حداقل یک سال باشد و به ازای هر ۶ ماه یک برابر سپرده‌گذاری تسهیلات پرداخت می‌شود یعنی اگر فردی ۱۰ میلیون تومان سپرده‌گذاری کند در مدت یک سال می‌تواند ۲۰ میلیون تومان تسهیلات دریافت کند که با احتساب ۱۰ میلیون سپرده خود فرد ۳۰میلیون تومان می‌شود.
وی با بیان اینکه به این سپرده سود تعلق نمی‌گیرد بیان کرد: اگر سپرده‌گذار به هر نحوی انصراف دهد سود سپرده کوتاه‌مدت که در حال حاضر ۱۰ درصد است و ممکن است در آینده تغییر کند به وی تعلق می‌گیرد. سقف تسهیلات مسکن برای خانه اولی‌ها در تهران ۸۰ میلیون تومان، شهرهای بزرگ بالای ۲۰۰ هزار نفر ۶۰ میلیون تومان و سایر شهرها ۴۰ میلیون تومان و نرخ سود این تسهیلات ۱۴ درصد با بازپرداخت حداکثر ۱۲ سال است.
میرمحمدصادقی گفت: دیگر سپرده‌گذارانی که در صندوق سپرده‌گذاری ممتاز بانک مسکن حساب دارند به هیچ وجه نمی‌توانند از مزایای آن صندوق در حساب صندوق پس‌انداز یکم استفاده کنند. با توجه به بررسی‌های بانک مرکزی قرار شد منابع اجرای این طرح از محل وصولی اقساط مسکن مهر در ۷ سال آینده تأمین شود، از این‌رو بانک مسکن باید منابع خود را مدیریت کند و حق ندارد از محل منابع وصولی پُرقدرت بانک مرکزی در این خصوص استفاده کند.
این مقام مسئول در بانک مرکزی افزود: با بررسی‌هایی که انجام داده‌ایم حداقل افرادی که می‌توانند از تسهیلات حساب صندوق پس‌انداز یکم استفاده کنند ۸۴ هزار نفر است که باید توزیع این تعداد در کل کشور انجام شود. در بازپرداخت حداکثر ۱۲ ساله، اقساط ماهانه برای وام ۸۰ میلیون تومانی یک میلیون و ۱۵۰ هزار تومان، وام ۶۰ میلیون تومانی ۸۶۲ هزار تومان و اقساط ماهانه در بازپرداخت ۱۲ ساله برای وام ۴۰ میلیون تومانی ۵۷۵ هزار تومان است.

هشدار درباره سونامی جدید بیکاری

▪ ۵۰۰ هزار شغل در ۴سال نابود شد

کارشناسان معتقدند از زمان آغاز به کار دولت جدید دست‌کم ۳۰۰ هزار شغل نابود شده است و دولت نه تنها پروژه جدیدی را برای اشتغالزایی نداشته، بلکه سیاستگذاری‌ها حتی نتوانسته منجر به حفظ مشاغل موجود شود.
افزایش یکباره قیمت انرژی در جریان اجرای فاز نخست هدفمندی موجب فشار مضاعف به بسیاری از واحدهای اقتصادی کشور شد. همچنین خلف‌وعده دولت در پرداخت یارانه بخش تولید پس از افزایش یکباره و حتی چند صد درصدی قیمت حامل‌های انرژی نیز موجب تشدید اوضاع نابسامان بیشتر واحدهای تولیدی کشور شد که خروجی آن را باید در ریزش نیروی کار و نابودی مشاغل موجود جست وجو کرد.
وزیر تعاون، کار و رفاه اجتماعی در تازه‌ترین اظهاراتش پیرامون اوضاع بازار کار و ریزش مشاغل گفت: از سال ۱۳۸۹ به بعد تنها در طرح‌های عمرانی کشور ۵۰۰ هزار نفر شغل خود را از دست داده‌اند و این نتیجه فشار هزینه پرداخت یارانه‌های نقدی بر منابع عمرانی است.
به گزارش مهر، علی ربیعی افزود: هزینه یارانه‌های نقدی در سال جاری بیش از ۲ برابر بودجه طرح‌های عمرانی کشور خواهد بود. استمرار این وضعیت به معنای افزایش بیکاری جوانان این کشور است که به طور قطع موردنظر مردم نیست. اصلاح هدفمندی و حذف غیرنیازمندان حرکت به سمت مسیری است که جلوگیری از ریزش مشاغل فعلی را تضمین کند.
وی پیش از این با اعلام اینکه در سال گذشته ۶۰۰ هزار شغل در کشور ایجاد شده است و می‌توان آمار آن را در لیست‌های بیمه‌ای ردیابی کرد بیان کرد: البته از این تعداد شغل، ۲۰۰ هزار مورد نیز نابود شده است.
حمید حاج‌اسماعیلی با بیان اینکه هدفمندی یارانه‌ها در مرحله اجرا تأثیر قابل توجهی بر بازار کار کشور داشته است گفت: با این وجود، ضعف‌های امروز موجود در بازار کار ایران، مربوط به نحوه سیاستگذاری و اتخاذ تصمیمات نامناسب است. این مسائل موجب آسیب شدید به واحدهای کوچک و نابودی بسیار زیاد مشاغل موجود شده است.

دولت با کدام برنامه به جنگ بیکاری می‌رود؟

وی اظهارکرد: نکته حایز اهمیت دیگر درباره مسائل امروز بازار کار این است که متأسفانه دولت هیچ برنامه روشنی برای اشتغالزایی ندارد و مشخص نیست با چه برنامه‌ای قرار است بیکاری مهار شود. باید گفت قیمت مواد اولیه و انرژی در سال نخست اجرای هدفمندی یارانه‌ها سرسام‌آور بود که در نهایت منجر به آسیب‌رسانی به اشتغال کشور شد.
حاج‌اسماعیلی ادامه داد: در کنار موارد یادشده، افزایش قیمت مواداولیه و حمایت نکردن دولت برای بازگشت واحدها به چرخه تولید نیز آسیب‌هایی را به بازار کار کشور وارد کرده است. متأسفانه با وجود سیاست‌های پولی نامناسب بانکی در سال‌های اخیر، دست‌کم ۳۰۰ هزار شغل در طول سال‌های اخیر نابود شده است.
وی خاطرنشان کرد: اینکه دولت در یکی ۲ سال اخیر بیشتر تلاش خود را بر حفظ ثبات در بازار کار و پایداری مشاغل موجود کرده است ارزشمند است، اما نمی‌تواند منجر به حل مسأله بیکاری جویندگان کار شود. دولت نمی‌تواند سیاست‌های پولی مناسبی اتخاذ کند، آن وقت می‌گویند به دلیل فعالیت مؤسسات غیرمجاز، فضای بازار پولی کشور نامناسب شده است.
این کارشناس بازارکار با بیان این مطلب که نرخ پول در ایران گران است و خود دولت در این گرانی نقش دارد گفت: بنابراین در این شرایط بنگاه‌ها نمی‌توانند به خوبی فعالیت کنند. دولت هنوز نتوانسته است بانک‌ها را مجاب کند تا یک نرخ سود مشخصی را به اجرا بگذارند، آنگاه چگونه خواهد توانست در بازار کار سیاست‌های تاثیرگذاری را به اجرا بگذارد.

بازار

تجربه تلخ حضور تعاونی‌ها در مسکن مهر

۸ سال انتظار برای تحویل مسکن

درحالی تعاونی‌های مسکن مهر نسبت به اجرای مسکن اجتماعی واکنش مثبت نشان دادند که هنوز برخی از پروژه‌های مسکن مهر پس از ۸ سال به متقاضیان تحویل داده نشده است.
همچنان که موضوع اجرای مسکن‌اجتماعی از سوی تعاونی‌های مسکن در حال پیگیری است که سازندگان حرفه‌ای مسکن و مسئولان مسکن مهر با این موضوع مخالف هستند و معتقدند که اغلب تعاونی‌های مسکن تاکنون نتوانسته‌اند به درستی به تعهدات خود عمل کنند.
در واقع تعدادی از تعاونی‌های مسکن که از حدود ۸ سال پیش وارد پروژه مسکن مهر شدند، هنوز واحدهایشان را به متقاضیان تحویل نداده‌اند و حاضر به واریز پول متقاضیان به حساب دولت برای اتمام این پروژه‌ها نیستند. از سوی دیگر به دلیل اینکه تعاونی یک نهاد خصوصی به شمار می‌رود، دولت اجازه ورود به مباحث آنها را ندارد؛ بنابراین نظارت بر تعاونی‌ها با قانون فعلی به درستی انجام نمی‌شود.
تجربه مسکن مهر نشان داد که اغلب تعاونی‌های مسکن علاوه‌بر اینکه به تعهدات خود در مدت زمان مشخص شده عمل نکرده‌اند؛ بلکه در برخی مواقع بیشتر از مبلغ اعلام شده از متقاضیان پول دریافت کرده‌اند و هنوز پس از گذشت سال‌ها واحدها را تحویل نداده‌اند.
به گزارش مهر، به دلیل اینکه اغلب تعاونی‌ها تخصصی در حوزه ساخت و ساز ندارند و تنها با تشکیل یک هیأت مدیره، پروژه مسکن مهر را از دولت گرفتند، با پیمانکارانی قرارداد بستند که بعدها همین قراردادها به چالشی میان هیأت مدیره تعاونی و پیمانکاران تبدیل شد و برخی از این پروژه‌ها از سوی پیمانکاران به تعاونی‌ها تحویل داده نمی‌شود؛ زیرا پیمانکاران اعلام می‌کنند که تعاونی به تعهدات خود در زمینه پرداخت‌های مالی توجهی نکرده است.
یکی از مسئولان اجرایی مسکن مهر در این‌باره گفت: در این سال‌ها بیشترین مشکل را با تعاونی‌های مسکن مهر داشتیم و در این مدت حق بسیاری از متقاضیان ضایع شد. به همین دلیل هم در دولت گذشته، حضور تعاونی‌ها در مسکن مهر متوقف شده و دولت وارد ثبت‌نام و دریافت پول از متقاضیان شد.
وی با بیان اینکه هنوز برخی از تعاونی‌ها واحدها را به متقاضیان تحویل نداده‌اند، بیان کرد: ما به متقاضیان اعلام کردیم که فقط پولی که به حساب سامانه‌ای مسکن مهر آنها ریخته می‌شود برای ما قبول است و پولی را به حساب تعاونی‌ها واریز نکنند.
در این خصوص ابوالفضل صومعلو، معاون سابق امور مسکن و ساختمان وزیر راه‌وشهرسازی هم در گفت وگو با مهر، اعلام کرده بود: بنده معتقدم که مشکلات ما در اوایل کار مسکن‌مهر، تعاونی‌های کم‌کار بودند که با حضور نیکزاد در وزارت راه و شهرسازی و اینکه مشاهده شد که تعاونی‌ها توان پیش بردن کار را ندارند، انبوه‌سازان به عنوان متخصصان وارد این کار شدند و بیش از ۵۰۰ هزار واحد را مدیریت کردند.
به گفته وی؛ بنابراین هر کجا که انبوه‌سازان وارد شدند پروژه را جمع کردند، اما در تعاونی‌ها پیشرفت کار به توان تعاونی و اطلاعات تعاونی بستگی داشت، در واقع هر کجا که مدیران خوب و مطلع حضور داشتند واحدها به اتمام رسید و هر جایی که مجری غیرحرفه‌ای وارد عمل شد ما مشکل داریم.

خبر

دستورالعمل ثبت‌نام خانوارهای جدید برای دریافت یارانه نقدی ابلاغ نشده است

دستورالعمل ثبت‌نام خانوارهای جدید برای دریافت یارانه نقدی ابلاغ نشده است ولی تا۱۰ روز آینده سایتی برای ثبت اعتراضات مردم در زمینه یارانه اعلام می‌شود.
مدیرکل امور اقتصادی و دارایی همدان درباره ثبت‌نام خانوارهای جدید برای دریافت یارانه نقدی گفت: تا زمانی که هیأت دولت دستورالعمل ثبت‌نام خانوارهای جدید برای دریافت یارانه را تصویب نکند نمی‌توانیم در استان همدان اقدامی در این زمینه داشته باشیم.ناصر محمودی، با اشاره به اینکه هنوز دستورالعملی برای حذف و اضافه یارانه‌بگیران به استان همدان ابلاغ نشده است، افزود: در صورت تصویب دستورالعمل ثبت‌نام خانوارهای جدید این موضوع از طریق رسانه‌های استان به مردم اطلاع‌رسانی می‌شود.
وی با اعلام اینکه تا ۱۰ روز دیگر سایتی برای ثبت اعتراضات مردم در زمینه یارانه نقدی اعلام می‌شود، گفت: افرادی که هنوز موفق به ثبت‌نام و دریافت یارانه نقدی نشده‌اند می‌توانند مراتب اعتراض خود را در این سایت ثبت کنند.
محمودی درباره حذف یارانه افراد پردرآمد نیز افزود: برای این اقدام کار مشترکی بین وزارت تعاون، کار و رفاه اجتماعی، اقتصاد و معاونت برنامه‌ریزی ریاست جمهوری شکل گرفته است که نتایج آن به طور قطع اعلام می‌شود.
مدیرکل امور اقتصادی و دارایی استان همدان بیان کرد: باید یارانه نقدی ۶ میلیون نفر پردرآمد حذف شود که امیدواریم این موضوع تا یک ماه آینده از سوی دولت به استان‌ها اعلام و ابلاغ شود.
به گزارش تسنیم؛ با توجه به تکلیف مصرح در بند "د" تبصره ۲۰ قانون بودجه سال ۹۴ کل‌کشور، دولت موظف است از فروردین‌ماه سال ۱۳۹۴، امکان ثبت‌نام تمامی افرادی را که موفق به ثبت‌نام در طرح دریافت یارانه نقدی نشده‌اند در فرمانداری‌های شهرستان‌ها فراهم کرده و از ماه بعد از ثبت‌نام، نسبت به پرداخت یارانه آنان اقدام کند.
براساس بند "ح" تبصره ۲۰ قانون بودجه سال ۹۴ کل کشور دولت موظف است یارانه خانوارهای پردرآمد را قطع کند، خانوارهای پردرآمد به تشخیص دولت و براساس شرایط اقلیمی، بعد خانوار و محل سکونت و میزان درآمد تعیین می‌شود.
یک میلیون و ۷۸۰ هزار نفر در استان همدان برای دریافت یارانه نقدی ثبت‌نام کرده بودند که در حال حاضر ماهانه ۸۱ میلیارد تومان یارانه به این افراد پرداخت می‌شود.

عکس و مکث

درشهر

جولان گوسفندها در حوالی دانشگاه پیام نور همدان

پیام تاریخ، تمدن و فرهنگ مادستان
The Message Of Madestan's History & Civilization & Culture
روزنامه همدان پیام
۸
یک‌شنبه ● ۳ خردادماه ۱۳۹۴ ● شماره ۲۳۵۸
حادثه
hadese@hamedanpayam.com

دستگیری زورگیران سرقت به عنف در محدوده سد اکباتان

هفته گذشته زوج جوانی برای تفریح به محدوده سد اکباتان رفته بودند که ۲ موتورسوار با چاقو آنها را تهدید و مبلغ ۸۰ هزار تومان زورگیری از آنها می‌کنند.
فرمانده انتظامی شهرستان همدان در گفت‌وگو با همدان‌پیام گفت: مأموران نیروی انتظامی بلافاصله وارد عمل شدند و با کار اطلاعاتی و تحقیقات لازم پس از ۲۴ ساعت هر ۲ زورگیر را دستگیر کردند.
رسول مرادی افزود: شاکیان با مواجهه با زورگیران آنها را شناسایی و متهمان نیز به جرم خود اعتراف می‌کنند.
وی یادآور شد: تحقیقات در این رابطه ادامه دارد.

جریمه ۳۵ میلیون ریالی شکارچی خرگوش

شعبه ۱۰۲ جزایی ملایر شکارچی یک سر خرگوش را به پرداخت ۳۵ میلیون ریال جزای نقدی جریمه کرد.
رئیس اداره حقوقی حفاظت محیط زیست استان همدان گفت: یک شکارچی با حضور در منطقه حفاظت شده ملایر اقدام به شکار یک سر خرگوش کرده بود که توسط عوامل یگان حفاظت محیط زیست این شهرستان دستگیر شد.
به گزارش ایرنا، عزیز قیاسی بیان کرد: مأموران یگان حفاظت محیط زیست در بازرسی از این شکارچی یک قبضه سلاح شکاری که مالکیت و مجوز آن مربوط به فرد دیگری است را کشف کردند.

فرصت‌های طلایی برای سارقان خودرو

سارقان خودرو در کمین خودروهایی می‌نشینند که صاحبان آن کمترین دقت و ایمنی را در نگهداری از خودروی خود دارند و سارقان نیز از این غفلت، هرچند کوتاه، سوءاستفاده کرده و نیت خود را عملی می‌کنند.
سرقت از خودروها با شگردهای خاصی انجام می‌شود اما نکته قابل تأمل در این نوع سرقت، غفلت مالباختگان و تیزبینی و سرعت عمل سارقان است.
سارقان در بیشتر موارد در کمین خودروهایی می‌نشینند که صاحبان آنها در کمال خونسردی و بی‌خیالی بدون رعایت نکات ایمنی، خودروهای خود را در مکانی پارک می‌کنند و سارقان از این فرصت طلایی استفاده کرده و با شگردهای خاص خود لوازم داخل خودرو و در مواقعی خود خودرو را سرقت می‌کنند.
در سرقت‌های حرفه‌ای خودرو، سارقان ضمن باز کردن قفلِ در، تمام سیستم‌های ایمنی را نیز قطع می‌کنند.

دری که بسته نشد

در برخی مواقع سرقت از خودرو با سلاح گرم یا سرد انجام می‌شود. به عنوان مثال فردی که خودرویش از این طریق به سرقت رفته است، می‌گوید: سال گذشته خودروی من به سرقت رفت و زمانی که اوراق شد به دستم رسید. سارقان از یک لحظه غفلت من سوءاستفاده کرده و به راحتی خودروی مرا را سرقت کردند.
وی ادامه مدهد: زمانی که ریموت پارکینگ را زدم تا خودرو وارد پارکینگ شود، مجدد ریموت را نزدم تا درِ پارکینگ بسته شود؛ زیرا می‌خواستم لوازمی که خرید کرده بودم را از خودرو خارج کنم و سپس ریموت را بزنم، در این فاصله‌ای که قصد خارج کردن لوازم از داخل خودرو را داشتم ۲ مرد قوی‌هیکل که چاقو در دست داشتند به سرعت وارد پارکینگ شده و مرا تهدید کردند که سوئیچ خودرو را به آنها بدهم، من هم از ترس جانم، سوئیچ را به آنها دادم و سارقان به سرعت از پارکینگ خارج شدند.

من عزرائیلم!

برخی از سارقان نیز با ایجاد ترس یا خوراندن داروهای بی‌هوشی اقدام به سرقت می‌کنند. از دیگر شگردهای سرقت در یکی از استان‌های کشور که جای تعجب دارد این است که یک زوج سوار بر خودرویی می‌شوند، مرد در کنار راننده نشسته و زن در عقب خودرو می‌نشیند.
مسافر جلو شروع به صحبت با راننده کرده و می‌گوید، مرا می‌شناسی؟ راننده با تعجب می‌گوید: نه، باید بشناسم! مسافر می‌گوید: من عزرائیلم. مرد راننده توجهی به این صحبت نمی‌کند اما در همین حین زن مسافر می‌گوید: آقای راننده با چه کسی صحبت می‌کنید؟ راننده می‌گوید: با این مسافری که در جلو نشسته. زن می‌گوید: جلوی خودرو که فردی ننشسته، مرد راننده با شنیدن این حرف، از ترس خودرو را رها کرده و پا به فرار می‌گذارد و آنها خودروی راننده را به سرقت می‌برند.
چه بسیار ترفندهایی که سارقان برای رسیدن به مقصود خود، به کار بسته و از سادگی و هوشیار نبودن مردم سوءاستفاده می‌کنند.

نزاع در هنگام خرید خودرو

از دیگر شگردهای سارقان خودرو، سرقت به شیوه سوار شدن زنان سارق و جلب اعتماد راننده، سرقت به شیوه کلاهبرداری و معامله خودرو یا با یک نزاع ساختگی انجام می‌شود که البته در برخی از این سرقت‌ها، سارقان به صورت تیمی اقدام می‌کنند.

عواملی که سرقت خودرو را افزایش می‌دهد

پلیس آگاهی نیروی انتظامی همواره تأکید می‌کند که رعایت نکردن برخی از اصول، احتمال سرقت از خودرو را افزایش می‌دهد.فقدان لوازم ایمنی در خودرو، سوار کردن مسافر با بی‌دقتی و یا ترک کردن خودرویی که مسافر در آن نشسته است، سهل‌انگاری‌هایی از جمله باز گذاشتن در و یا شیشه خودرو، قرار دادن وسایل روی صندلی‌ها و یا نصب لوازم گرانقیمت در خودرو که موجب جلب توجه و تحریک سارقان می‌شود و رها کردن خودرو در مکان‌های ناامن از جمله دیگر عواملی است که احتمال سرقت خودرو را افزایش می‌دهد.

راه‌های پیشگیری از سرقت خودرو

پلیس آگاهی در توصیه به شهروندان راهکارهایی را برای پیشگیری از سرقت خودرو ارائه می‌کند:
در تجهیز خودرو به لوازم ایمنی، افراد ناشناس برای نصب دزدگیر و ساخت کلید یدکی مناسب نیستند.تزئینات اضافی و نصب الحاقات گرانبها موجب جلب توجه و به خطر افتادن خودرو می‌شود. خودروی خود را در اماکن ایمن پارک کنید. برای تعمیر خودرو آن را به تعمیرگاه مطمئن ببرید.هرگز سوئیچ خود را در اختیار افراد نامطمئن نگذارید.به جای قرار دادن اثاثیه خود، روی باربند آنها را در صندوق عقب خودروی خود قرار بدهید.در سوار کردن مسافر دقت کنید.همچنین پلیس آگاهی توصیه می‌کند که مراقب باشید تا فریب شگردهایی که سارقان به کار می‌گیرند نشوید؛ از جمله این شگردها می‌توان به خوابیدن جلوی خودرو، یا تظاهر به بیماری و حتی پرتاب تخم‌مرغ به شیشه راننده اشاره کرد. استفاده از برف‌پاک‌کن دید راننده را از بین می‌برد و او را ناچار به پیاده شدن می‌کند.وقتی با نزاع های خیابانی روبه‌رو می‌شوید سعی کنید از خودرو پیاده نشوید. اگر مجبور شدید پیش از آن پنجره‌ها را بالا بکشید و سوئیچ را هم بردارید.
پلیس آگاهی به شهروندان توصیه می‌کند در صورتی که خودروی آنها به سرقت رفت، به سرعت پلیس ۱۱۰ را در جریان بگذارند، محل و زمان سرقت را اعلام کنند و فهرست اموال و کپی اسناد مسروقه را به هم پلیس بدهند.

۸۰ درصد سرقت‌ها مربوط به خودروهای زیر مدل ۸۶ است

معاون مبارزه با سرقت پلیس آگاهی نیروی انتظامی جمهوری اسلامی گفت: بررسی‌های آماری نشان می‌دهد که حدود ۸۰ درصد سرقت ها مربوط به خودروهای زیر مدل ۸۶ است؛ یعنی زمانی که خودروها به سیستم ضدسرقت مجهز نبوده‌اند.
علی غیاثوند افزود: هرچه ضریب ایمنی خودروها افزایش یابد، به همان میزان ضریب سرقت از خودروها کاهش می‌یابد.
به گفته این مقام پلیس آگاهی، ۲۰ درصد سرقت‌های سال ۹۲ مربوط به خودروهای مجهز به ضدسرقت و ۸۰ درصد مربوط به خودروهای تولیدی قبل از سال ۸۶ بوده است.
غیاثوند افزود: با خودروسازان جلساتی داشتیم و در این راستا نیز پیگیرهایی انجام شده و ادامه دارد تا ضریب ایمنی خودرو تا جای ممکن افزایش یابد.

بالاترین آمار سرقت خودرو به پراید و پژو اختصاص دارد

به گزارش ایرنا، معاون مبارزه با سرقت پلیس آگاهی نیروی انتظامی جمهوری اسلامی گفت: بیشترین آمار سرقت خودروها به پراید و پژو اختصاص دارد، براین اساس از سنوات گذشته با خودروسازان تعامل داشته‌ایم تا با نصب سیستم‌های ضدسرقت، میزان وقوع سرقت را کاهش بدهیم.غیاثوند با بیان اینکه این مورد به تلاش بیشتری نیاز دارد، افزود: عموماً ضعف در قفل و سیستم سوئیچ پراید سبب می‌شود تا سارقان بیشتر به سرقت از این خودرو رغبت نشان بدهند.
وی ادامه داد: کمتر از ۵ درصد سرقت‌های خودرو برای خود خودرو است که سارقان آن را نمره کرده و بفروشند، بقیه به دلیل استفاده برای سایر سرقت‌هاست تا سارقان با استفاده از خودروی سرقتی، دست به سرقت‌های دیگر بزنند.غیاثوند یکی دیگر از انگیزه‌های سارقان برای سرقت از خودروها را سرقت قطعات عنوان کرد تا آنها را به فروش برسانند.به نظر می‌رسد انگیزه‌های سارقان هرچه که باشد، ما نباید با غفلت و اهمال، فرصت‌های طلایی در اختیار آنها بگذاریم.

کشف ۱۵ کیلو هروئین و ۱۰ کیلو تریاک

عوامل یگان انتظامی همدان در ۲ عملیات جداگانه موفق به کشف ۲۵ کیلو انواع موادمخدر از نوع تریاک و هروئین در ورودی شهر همدان شدند.
رئیس پلیس مبارزه با مواد مخدر استان همدان گفت: به دنبال انجام یکسری کارهای اطلاعاتی و دریافت اخباری مبنی بر ورود ۲ محموله مواد مخدر به همدان تیم‌های عملیاتی در ورودی شهر همدان مستقر شدند.
به گزارش ایرنا، هادی قزوینه‌ای افزود: نخستین محموله که در یک دستگاه خودروی پژوی ۲۰۶ جاسازی شده بود شناسایی و پس از توقیف این خودرو در بازرسی از آن ۱۰ کیلو تریاک کشف و راننده آن دستگیر شد.
وی بیان کرد: همچنین در عملیات دیگری که همزمان با عملیات نخست به نتیجه رسید مأموران متوجه حمل مواد مخدر صنعتی توسط یک زوج در پوشش مسافر شدند.
قزوینه‌ای افزود: خودروی پژوی ۴۰۵ حامل مواد افیونی در ورودی شهر همدان متوقف و در بازرسی از آن ۱۵ کیلو مواد مخدر هروئین که به طرز ماهرانه‌ای جاسازی شده بود کشف و ضبط شد.
وی اظهار کرد: در این عملیات نیز ۲ نفر دستگیر و یک دستگاه خودرو توقیف شد و این افراد پس از تشکیل پرونده به همراه قاچاقچی تریاک تحویل مراجع قضایی این استان شدند.
این مقام انتظامی همدان بیان کرد: مبارزه با پدیده شوم مواد مخدر از دو منظر پیشگیری، درمان و مبارزه و مؤلفه اجتماعی قابل بررسی است که پیشگیری، درمان و مقابله برعهده حاکمیت است.
وی بیان کرد: بررسی عملکرد دستگاه‌های مسئول در زمینه پیشگیری، درمان و مقابله با این پدیده شوم حکایت از توفیقات آنان در این بخش دارد؛ به‌رغم این برای اجتماعی کردن امر مبارزه با مواد مخدر باید تلاش کرد.

حادثه در جهان

رانش زمین در چین ۱۱ قربانی گرفت

حداقل ۱۱ تن بر اثر رانش زمین که ناشی از باران‌های سیل‌آسا در شرق این کشور رخ داده است، کشته شدند.
براساس خبرگزاری شینهوای چین در گزارشی از لینگژیان، بارش باران‌های سیل‌آسا در استان جیانگشی در شرق این کشور موجب رانش زمین و کشته شدن حداقل ۱۱ شهروند شد.
این گزارش حاکی از آن است که شدت باران در شرق این کشور به حدی بوده است که در روستای ییمن در بخش لینگژیان موجب رانش زمین نیز شد، به گونه‌ای که در همان لحظات اولیه رانش زمین، چند خانه روستایی در زیر خاک مدفون و چند تن کشته و ناپدید شدند.
این گزارش به نقل از هواشناسی چین از ادامه این باران‌های شدید در شرق کشور خبر داد و افزود: تاکنون صدها منزل مسکونی منطقه ویران و ۱۰ هزار نفر از ساکنان آنها ناگزیر به ترک خانه و کاشانه خود شدند.
شینهوا همچنین به نقل از برخی مسئولان محلی، از ادامه جست‌وجوها برای یافتن برخی دیگر از کشته‌ها و یا مفقودان احتمالی این رانش زمین خبر داد و افزود: این باران‌های سیل‌آسا حتی بیش از ۱۳ هزار هکتار از زمین‌های کشاورزی منطقه را کاملاً زیر آب برده است.

کشف احشام قاچاق در تویسرکان

احشام قاچاق به ارزش ۲۴۰ میلیون ریال در شهرستان تویسرکان کشف شد.
فرمانده انتظامی شهرستان تویسرکان گفت: مأموران مبارزه با قاچاق کالای شهرستان تویسرکان، در حین کنترل محورهای مواصلاتی تویسرکان – کنگاور به یک دستگاه خودروی کامیونت ایسوزو که حامل بار احشام بود مشکوک شدند.
به گزارش مرکز اطلاع‌رسانی فرماندهی انتظامی استان همدان، قاسم قربانی افزود: مأموران انتظامی پس از متوقف کردن این خودرو موفق به کشف ۴۸ رأس گوسفند بدون مجوز و قاچاق شدند.
وی ادامه داد: متهمان گوسفندان را به صورت قاچاق و بدون مجوز از کشور عراق وارد کرده و قصد فروش آن را در شهرستان‌های دیگر داشتند. این مقام انتظامی تصریح کرد: کارشناسان ارزش ریالی احشام قاچاق را ۲۴۰ میلیون ریال برآورد کردند. فرمانده انتظامی شهرستان تویسرکان در خاتمه گفت: در این عملیات ۲ نفر دستگیر و یک دستگاه خودرو توقیف شد

دستگیری ۹ متهم در کبودراهنگ

فرمانده انتظامی شهرستان کبودراهنگ از کشف یک دستگاه موتورسیکلت سرقتی، دستگیری ۹ نفر متهم وتوقیف ۱۷ دستگاه وسیله نقلیه متخلف توسط عوامل انتظامی در این شهرستان خبر داد.
به گزارش مرکز اطلاع‌رسانی فرماندهی انتظامی استان همدان، قویمی در تشریح این خبر گفت: با تلاش عوامل انتظامی این شهرستان، تعداد ٤ نفر متهم در رابطه با قاچاق کالا توسط پلیس دستگیر و مقادیری اقلام ضدفرهنگی از آنها کشف و ۲ دستگاه خودرو نیز دراین خصوص توقیف شد.
وی افزود: همچنین کارکنان انتظامی شهرستان، در پاک‌سازی یکی از مناطق آلوده شهرستان، تعداد ۵ نفر را دررابطه با مواد مخدر دستگیر و مقادیری انواع مواد مخدر از آنها کشف شد. قویمی گفت: در بررسی پارکینگ‌های حوزه استحفاظی نیز یک دستگاه موتورسیکلت دارای سابقه سرقت از همدان در مهرماه سال گذشته، توسط عوامل انتظامی کشف شد.

حادثه در ایران

نجات معجزه‌آسای ۳ گمشده در آب‌های کیش

۳ تن که به دلیل توفانی بودن دریا با یک قایق بادی تفریحی حدود ۱۷ ساعت در آب‌های کیش سرگردان بودند نجات پیدا کردند.
فرمانده انتظامی ویژه کیش گفت: زنی سراسیمه وارد کلانتری ۱۲ کیش شده و گفته است که همسرش از بعدازظهر با یک دستگاه سواری به همراه ۲ نفر از بستگانش از منزل خارج شده و هیچ خبری از آنان نشده و پاسخگوی تلفن‌های خود نیز نیستند.
به گزارش ایسنا، حسین دهکی با بیان اینکه موضوع بلافاصله در دستور کار مأموران قرار گرفت، افزود: پس از اعلام مشخصات خودرو به همه واحدها و بررسی گشت‌های انتظامی در سطح جزیره، این خودرو توسط عوامل گشت یگان امداد این فرماندهی در سواحل سیمرغ شناسایی شد.
وی ادامه داد: پس از هماهنگی پلیس، خانواده مفقودشدگان در محل پارک خودرو حاضر شدند و پس از بررسی از نگهبان پارک و شواهد، قرائن و تحقیق مشخص شد که این ۳ نفر با یک قایق بادی برای شنا کردن وارد دریا شده‌اند.
رئیس پلیس کیش گفت: بلافاصله با توجه به حساس شدن موضوع و توفانی بودن دریا به سرعت با برج مراقبت امور دریایی، یگان‌های امدادی و واحدهای فرماندهی دریابانی کیش هماهنگی‌های لازم انجام شد.
وی افزود: عوامل این فرماندهی به صورت دشتبان در دریا و سواحل نسبت به جست‌وجوی افراد مزبور تا پاسی از شب اقدام کردند که به‌رغم تلاش زیاد نتیجه‌ای حاصل نشد و ضمن انجام اقدامات داخلی در حوزه این فرماندهی، مراتب به دریابانی استان هرمزگان و بندر لنگه جهت جست‌وجو و نجات افراد اعلام شد.
براساس اعلام مرکز اطلاع‌رسانی پلیس کیش، دهکی اظهارکرد: در نهایت برابر اعلام یکی از شناورهای دریایی، به پلیس ۱۱۰ این ۳ نفر توسط لنج‌های صیادی بندر چارک در آب‌های حوزه سرزمینی مشاهده و در حالی که دچار ضعف و بی‌حالی شدید بودند، به طرز معجزه‌آسایی نجات یافته و تحویل یکی از شناورها شدند.

کشف ۲۶ تُن سویای تقلبی

۲۶ تن سویای تقلبی قبل از توزیع در مشهد کشف شد.
رئیس پلیس آگاهی استان خراسان رضوی گفت: در پی دریافت خبری مبنی بر کلاهبرداری با توزیع سویای تقلبی در تعدادی از مرغداری‌های شهر مشهد موضوع در دستور کار تیمی از مأموران پلیس آگاهی قرار گرفت.
به گزارش ایسنا، حسین بیدمشکی افزود: کارآگاهان اداره مبارزه با جرایم اقتصادی در بررسی دقیق موضوع و نظریه دامپزشکی دریافتند که افراد سودجو با توزیع سویای تقلبی و ناخالص در سطح مرغداری‌ها موجب مرگ‌ومیر مرغ‌ها و افت شدید تولید تخم‌مرغ شده‌اند که این امر ضرر و زیان زیادی به ۹ واحد مرغداری وارد کرده است.
وی با بیان اینکه کارآگاهان پلیس آگاهی با دریافت خبری مبنی بر ورود محموله سویا به شهر مشهد با یکسری تحقیقات گسترده محل دپوی سویاهای تقلبی را در یکی ازمناطق حاشیه شهر شناسایی کردند، گفت: در ادامه با هماهنگی مقام قضایی مأموران به همراه تیمی از سازمان صنعت، معدن و بهداشت هنگام تخلیه بار وارد عمل شدند.
به گفته بیدمشکی مأموران پس از آزمایش نمونه‌هایی از محموله دپو شده مشخص شد که کنجاله‌های سویاها دارای ناخالصی تقلبی بوده و پروتئین خوراک مذکور از ٤٦ درصد به ۲۹ درصد تغییر کرده که این امر موجب مرگ ومیر طیور شده است.

سودوکو ۲۳۵۸

٦	2							3
	3	8		1			9	
5	9					4		
	٤	6				3		
9	8			6			2	
	7	5						٤
3	٥							
	1	9		5			3	
8	6					٩		

پاسخ‌های شماره قبل

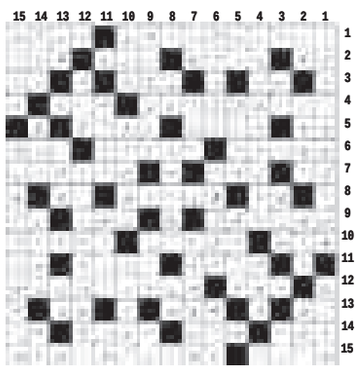

۶	۵	۷	۸	۴	۹	۳	۱	۲
۱	۸	۴	۷	۲	۳	۹	۵	۶
۳	۲	۹	۱	۶	۵	۴	۸	۷
۹	۴	۵	۶	۱	۸	۷	۲	۳
۸	۶	۲	۵	۳	۷	۱	۹	۴
۷	۳	۱	۲	۹	۴	۸	۶	۵
۲	۱	۳	۹	۷	۶	۵	۴	۸
۴	۹	۸	۳	۵	۲	۶	۱	۷
۵	۷	۶	۴	۸	۱	۲	۳	۹

جدول ۲۳۵۸

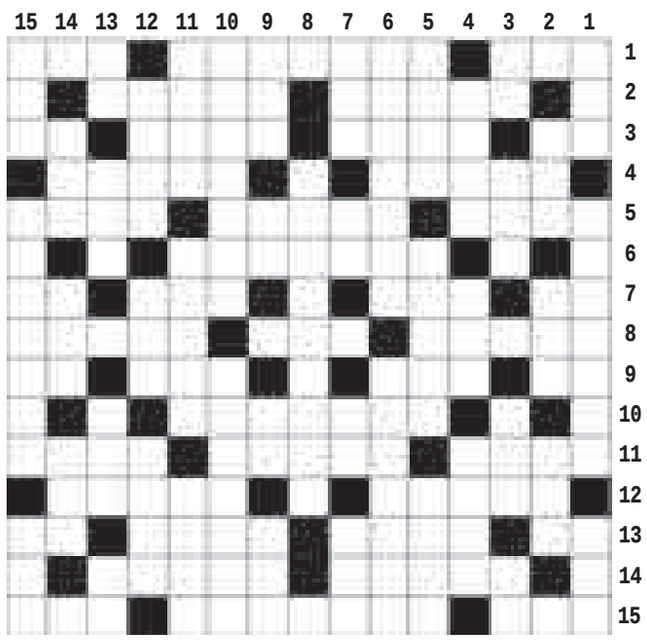

افقی

۱- ابزار احتیاطی - از شهرهای کرمان - به جا آوردن ۲- لقب پادشاه حبشه - ضد و ناسازگار ۳- آب بند - سخن ظریف - رود مرزی - رمق آخر ۴- دارای خیر و برکت - سردسیر ۵- حرکت زمین - قادر - طائفه بیابان گرد ۶- کشور اروپائی ۷- چاشنی سالاد - تازی - خاطر و اندیشه - موسیقی مرثیه ۸- بی مورد - پوشاک گشاد بی آستین - مثل و شبیه ۹- پوشاک چهار پایان - حرارت - دماغ سوخته - بخار دهان ۱۰- پایتخت چاد ۱۱- گرانبها - بهانه - از خدایان یونانی ۱۲- توبه - آهوی کارتونی ۱۳- آب پاک - جستجو و تفحص - والده گرامی - حرف نفی عرب ۱۴- ارج - امتحان ۱۵- پیمانه - از خط های قدیمی - صفت سرو

عمودی

۱- گل نومیدی - از شهرهای کرمان - خوردنی دعوا! ۲- درجه حرارت - معادل ۳۶۵ روز - فانوس دریایی ۳- شهر توت - پارچ آب - کشور بزرگ - صابون خیاطی ۴- تکان و حرکت - کشمش - بی حرکت ۵- سپاسگزار - نمایشنامه رادیویی - دره ۶- از اثرهای معروف سهراب سپهری - فلات آسیا ۷- جگر سفید - درخت جدول - اصفهان قدیم - ابل ۸- مکاتبه ۹- لیکن - آخرین توان - ضمیر جمع - بازنده شطرنج ۱۰- از کوه‌های مهم کشور - آکروباسی ۱۱- ادویه هندی - نخ بافتنی - ادم کوچک ۱۲- پرنده دراز پا - چوبه اعدام - خجالتی ۱۳- حرف تاسف - رودی در روسیه - استخوان پاشنه - دور دهان ۱۴- روایت شیرین ! - پول خرد هند - جاده قطار ۱۵- بانگ - آموختن - آینده

پیام تاریخ، تمدن و فرهنگ مادستان
The Message Of Madestan's History & Civilization & Culture
روزنامه همدان پیام
۹
یکشنبه ● ۳ خردادماه ۱۳۹۴ ● شماره ۲۳۵۸
جامعه
ejtemaei@hamedanpayam.com

۸۲ درصد زنان سرپرست‌خانوار کشور بیکار هستند

معاون ریاست جمهوری در امور زنان و خانواده گفت: متأسفانه اکنون ۸۲ درصد بانوان سرپرست‌خانوار در کشور بیکار هستند که باید تصمیمات مناسبی برای ایجاد اشتغال و بیمه آنها گرفته شود.
به گزارش موج، شهین‌دخت مولاوردی در دومین کارگروه تخصصی امور زنان و خانواده، با اشـــاره به اتمام زمان اجرایی برنامه پنجم توسعه افزود: آسیب‌شناسی وضعیت زنان و خانواده یکی از مهمترین اولویت‌های دولت تدبیر و امید اســـت که با توجه به این مهم، ســـند برنامه ششم توسعه نیز تدوین خواهد شد.

روغن‌های نیمه‌جامد در آستانه حذف از بازار

رئیـــس دفتر بهبود تغذیـــه جامعه وزارت بهداشـــت با هشدار نسبت به تأثیر روغن‌های نیمه‌جامـــد در تســـریع بـــروز بیماری‌های غیرواگیر از برنامه وزارت بهداشت در زمینه بهبود کیفیت روغن‌های خوراکی خبر داد.
زهرا عبداللهی در گفت‌وگو با ایســـنا، با بیان اینکه یکی از رفتارهای کلیدی برای حفظ ســـلامتی کاهش مصرف چربی و روغن است، گفت: یک مسأله مهم در زمینه روغن‌ها برای کاهش مصرف روغن و چربی، بهبود کیفیت روغن‌های خوراکی است.

اجرای نسخه نویسی الکترونیک برای بیمه ها ضروری است

معاون وزیر بهداشـــت و رییس ســـازمان غذا و دارو بر اجرای طرح نســـخه نویسی الکترونیک تاکید کرد و گفت : اجرای این طرح برای بیمه ها و حوزه درمان ضروری اســـت. به گزارش ایرنا، رســـول دیناروند درباره اجرای طرح نسخه نویســـی الکترونیک در کشور افزود: این طرح در سال ۹۳ به صورت آزمایشی و پایلوت در سه شهر ساوه ، پاوه و جهرم انجام شد. معاون وزیر بهداشت، ادامه داد: امسال، ۳ شهر دیگر شامل بابلسردر استان مازندران، استهبان در فارس و چناران در استان خراسان رضوی به این طرح اضافه می شوند که نتایج این پایلوت تا پایان سال ارزیابی، آنالیز و اعلام می شود.

بلوار ارم؛ تمام داشته‌های همدان برای تفریح

▪ استان همدان از نبود اماکن تفریحی و آرامش رنج می‌برد

» حسین زندی

ناهار بریم بلوار؛ قرار ما کجا؟ بلوار؛ پیاده‌روی بریم بلـــوار؛ میهمان را ببریم بلوار؛ تیم ملی به جام جهانی می‌رود، بریم بلوار؛ شادی انتخابات بریم بلوار و غیره...

بیش از یک دهه است که مردم همدان مسیر بلـــوار ارم را به عنـــوان مرکز تفریحی خود پذیرفته‌اند و عصر روزهای تعطیل خود را در این خیابان می‌گذرانند.
این بلوار در انتهای جنوبی‌ترین نقطه شـــهر همـــدان و در پای تپه زیبای عباس‌آباد واقع شـــده است مســـیری که از میدان قائم آغاز می‌شـــود و تا تقاطع خیابان ســـعیدیه ادامه دارد، بلوار ارم یکی از مســـیرهایی اســـت کـــه همدانی‌ها اوقات بیـــکاری و روزهای تعطیل را در آن می‌گذرانند و محل پرسه‌زنی جوانان بیکار شهر است.
مدیران ارشد شـــهری بخصوص مسئولان شـــهرداری نیز از بلوار ارم بـــه عنوان یک منطقـــه گردشـــگری یاد می‌کننـــد هرچند گردشـــگران کمتر در آن دیده می‌شـــوند و بیشتر تفرجگاه شـــهروندان همدانی است، اما شـــهرداری تلاش کرده با تغییر کاربری بخشی از باغ‌ها به شـــهربازی و پارک، این منطقه را پذیرای شهروندان همدانی کند.
مردم همدان این تفریح و تفرج را آســـان به دســـت نیاورده‌اند ورود جمعیت گردشگر شـــهری به این منطقه همـــواره با واکنش و چالش همراه بوده و انتقادهای فعالان مدنی و اعتراض ساکنان منطقه و حتی کسانی که برای تفریح به این محل می‌آیند را به دنبال داشته است.
اعتراض ســـاکنان حاشـــیه بلوار ارم به این موضوع اســـت که اگر منطقه گردشگری و تفریحی است پس نباید مجوز ساخت‌وساز بناهای مســـکونی صادر می‌شـــد و اگر غیر از این اســـت برای تفریح شهروندان نیاز به فضای مناسب‌تری است.
اما چرا همه مردم از کودک و نوجوان جوان میانســـال و پیر به این بلوار می‌روند؟ مگر نه این اســـت که انسان‌ها در هر مقطع سنی نیاز بـــه تفریح خاصـــی دارد و آنچه برای یک کودک جذاب اســـت نه‌تنها جوانان و کهنســـالان را راضی نمی‌کند بلکه گاهی به زیان آنها اســـت. از آنجـــا که مردم همدان گزینه دیگـــری ندارند و نمی‌توانند انتخاب دیگری داشته باشـــند بدون توجه به نیازها به چنیـــن مکانی رجوع می‌کنند. نکته دیگر این اســـت که امکانات تبلیغی برنامه‌ریزی در اختیار نهادهایی مانند شهرداری‌هاست و این نهادها به راحتی بر روی ســـلیقه مردم شـــهر تأثیر می‌گذارند و آنها را به هرجهت که بخواهند رهنمون می‌کنند. مدیران شهری درسال‌های گذشته تنها یک نقطه از شهر را دیده‌اند و چشمشان به سوی الوند بوده و هر آنچه به ذهنشان رسیده است در این منطقه نصب کرده‌اند؛ مراکز تفریحی، شـــهربازی، مراکز آموزشـــی، بیمارســـتان، هتل، اماکن مذهبی، غذا خوری، مـــوزه و... همه را در این نقطه در نظـــر گرفته‌اند بدون توجه به اعتراض ســـاکنان منطقه و نبود فضای کافی مانند پارکینگ در درازمدت مدیریت شهری را دچار چالش خواهد کرد. یکی از مهمترین نتایج منفی پدیدآمدن بلوار ارم نابودی باغ‌ها و فضای ســـبز در این منطقه است که هرگز مدیران‌شـــهری جایگزینی برای آن در نظر نگرفتنـــد. نکته دیگر این اســـت که وقتی مکانی به عنوان منطقه تفریحی و گردشگری در نظر گرفته می‌شود باید جاذبه گردشگری نیز داشته باشد مکانی را به عنوان تفریحگاه نامگـــذاری کرده‌اند اما جاذبـــه‌ای ندارد و خدماتی به مردم ارائه نمی‌شود، مسئولان این موضوع را نادیده می‌گیرند که نتیجه چنین برنامه‌ریزی غلطی این پدیده را به وجود می آورد که مـــردم اتومبیل‌ها را کناربلوار پارک کنند و به اتومبیل خود تکیه کنند و همدیگر را نگاه کنند. پدیده مضحکی که تنها در سایه بی‌تدبیری مدیران شـــهری گذشـــته و حال می‌توان شاهد آن بود. در حالی که وقتی این نقطه از شـــهر را برای تفریح و آرامش مردم در نظر گرفتند می‌باید برای سرگرمی آنها نیز در سنین و اقشار مختلف فکری می‌کردند. واکنش فعالان مدنی از جنس دیگری است آنهـــا ضعـــف مدیریت یکپارچه شـــهری و نبود زیرســـاخت را در کنار نبود آموزش‌های شهروندی اصلی‌ترین عامل این نابسامانی‌ها و آسیب‌ها می‌دانند و معتقدند اگر برنامه‌ریزی‌ها از استاندارد کافی برخوردار بود چنین مسائلی پیش نمی‌آمد. آنها بارها به مدیران ارشد شهری پیشنهاد داده‌اند که بهتر است پیشروی شهر را در این منطقه متوقف کنند و شـــهر بیشـــتر به سمت شـــمال همدان که به صورت دشت و هموار است ادامه پیدا کند.

یکـــی از مهمتریـــن نتایج منفی پدیدآمدن بلوار ارم نابودی باغ‌ها و فضـــای ســـبز در این منطقه اســـت که هرگز مدیران‌شهری جایگزینی برای آن در نظر نگرفتند

هـــر قشـــر از جامعـــه نیـــاز و ضرورت‌های خـــاص خـــود را دارد و تجمیـــع امکانات و خدمات شهری در یک نقطه آسیب‌زا خواهد بود. تقســـیم عادلانه مراکـــز تفریحی از بروز آســـیب‌های اجتماعی جلوگیری خواهد کرد پس بهتر این اســـت که همه سلیقه‌ها در نظر گرفته شود و برای بخش‌های گوناگون جامعه شهری همدان امکانات و خدمات گردشگری مناسب ایجاد شود.

بلوار ارم/ عکس: همدان پیام

در نشست فرمانده انتظامی استان همدان مطرح شد

تأثیر شیشه بر تصادفات رانندگی و نزاع‌ها

تشریح اولویت‌های ٤ گانه پلیس در سال ۹٤، عملکـــرد ۲ ماهـــه پلیس مبـــارزه با مواد مخدر و کشفیات اخیر مواد مخدر از مهمترین محورهای نشســـت خبری فرمانـــده انتظامی استان همدان در روز گذشته بود.
حاجی‌محمد مهدیان‌نسب اولویت‌های ٤ گانه پلیس در ســـال ۹٤ را برگرفته از فرامین مقام معظم رهبری و فرمانده ناجا دانست و گفت: اســـتان همدان همواره در اجرای فرامین مقام معظم رهبری پیشـــگام و پیشقدم بوده است و امســـال نیز به جد اولویت‌های تعیین شده را دنبال می‌کند.
وی با اشـــاره به ســـوم خرداد روز آزادسازی خرمشهر اظهار کرد: نیروی انتظامی در جنگ تحمیلی نقش بی‌بدیلی را ایفا کرده به طوری که نخســـتین شـــهید دفاع مقـــدس از نیروی انتظامی بوده است.
به گفته وی، اســـتان همدان نیـــز تاکنون ۲۳۷ شـــهید گرانقدر نیروی انتظامی در عرصه‌های نظم، امنیت و دفاع مقدس را تقدیم انقلاب و نظامی جمهوری اسلامی کرده است.

اولویـــت نخســـت: برخـــورد با سوداگران مرگ

مهدیان‌نســـب اولویت نخست نیروی انتظامی را برخـــورد با ســـوداگران دانســـت و افزود: اولویت نخســـت ناجا مطالبه مهم مردم است و نیروی انتظامی نیز در این راستا به جد وارد شـــده به طوری که در استان همدان ٤٥ نقطه آلوده شناسایی شده و اجرای طرح‌های محله محوری، موضوعی و حجمی نیز در دســـتور کار است.
به گفته وی، در ۲ ماه گذشـــته پلیس مبارزه با مواد مخدر استان موفق به کشف ٦١٨ کیلوگرم مواد مخدر صنعتی و ســـنتی شده که بیشترین کشـــفیات در کنترل محورهـــای مواصلاتی حاصل شده است.
این مقام انتظامی افزود: شیشه و هروئین بیشتر کشـــفیات در این ۲ ماه بوده اســـت به طوری که از ابتدای سال تاکنون ۲٦ کیلو و ٥٦٦ گرم شیشه کشف شده در حالی که کشفیات شیشه در مدت مشابه سال گذشته یک کیلو و ١٦گرم بوده است.
به گفته وی، شیشـــه در ایجاد ناهنجاری‌ها و خشـــونت‌های اجتماعی تأثیرگذار است و در برخـــی تصادفات و نزاع‌ها نیـــز مصرف مواد مخدر شیشه نیز بی‌تأثیر نبوده است.
مهدیان‌نسب خاطرنشان کرد: در ۲ ماه گذشته هزار و ٦٦٢ نفر در حوزه مواد مخدر به عنوان قاچاقچی و توزیع‌کننده دســـتگیر شدند که در این مدت نیز ۱۳۲ طرح پاکســـازی نیز به اجرا درآمده است.
فرمانـــده انتظامی اســـتان همدان با اشـــاره به توفیقات پلیس همدان در کشفیات گفت: دلیل اینکه همدان در کشفیات مواد مخدر توفیقات بیشتر دارد چهار راه بودن همدان است.
به گفته مهدیان‌نســـب، راهبـــرد پلیس در این اولویت تعامل با بسیجیان، متدینان و شوراهای اسلامی محلات برای شناسایی خرده‌فروشان است که به شدت با آنها نیز برخورد می‌شود. البته وی اجتماعی کردن مواد مخدر را از دیگر رویکردهای پلیس دانست.

اولویت دوم: ارتقای امنیت اخلاقی و اجتماعی

وی امنیـــت اخلاقـــی و اجتماعـــی را دومین اولویت پلیس در ســـال ۹٤ دانســـت و افزود: در این راستا طرح اســـتمرار و تقویت امنیت اخلاقی آماده اجراســـت و کنترل تفرجگاه‌ها، مکان‌های توریســـتی و برخـــورد با نوامیس، ارتقای عفاف و حجاب و برپایی ۷ ایســـتگاه حجاب و عفاف از دیگـــر اقدامات پلیس در این حوزه است.
ایـــن مقام انتظامی از طرح برخورد با رانندگان سرمست غرور و ثروت خبر داد و گفت: یکی از موضوعاتی که موجـــب ایجاد تصادفات و مزاحمت‌هاست جولان برخی خودروهاست کـــه در این رابطه به شـــدت برخورد خواهیم کرد.

اولویت سوم: مبارزه با سرقت

فرمانده انتظامی اســـتان همدان از کاهش ۳۰ درصدی ســـرقت در ۲ ماه ابتدای سال جاری خبر داد و گفت: برای کاهش سرقت در استان از تمامی ظرفیت‌هـــا از جمله پلیس افتخاری اســـتفاده خواهیم کرد و در این راستا نیز باید ادارات و ســـازمان‌ها دخیل با پلیس همکاری داشته باشند.

اولویت چهـــارم: ارتقای فرهنگ ترافیک

مهدیان‌نسب قانونمند شـــدن شهروندان را از الزامات دانســـت و گفت: طرح فرهنگ‌سازی ترافیک با کمک فرهنگ‌یاران ترافیک، راهواران محله و پلیس افتخاری قدرت امنیت ترافیک را افزایش خواهد داد همچنین به دنبال ارتقای اخلاق رانندگی با کمک رسانه هستیم.
وی در پایان به کشـــفیات اخیر پلیس مواد مخدر اشـــاره کرد و افزود: در ۷۲ ســـاعت گذشته پلیس مبارزه با مواد مخدر موفق به کشـــف ۱٤۰ کیلو مواد مخدر از نوع تریاک و ۲۱ کیلوگرم هروئین شده است که در این زمینه ۱۰ قاچاقچی دستگیر و ٤ خودرو نیز توقیف شد.

خبـــر

نگاهی به علل کوتاهی قد

یک فـــوق تخصص غدد گفت: هرگاه میـــزان قد یک فرد از حداقل قابل قبول آن ســـن کوتاه‌تر باشد، وی جزو افراد قدکوتاه تلقی می‌شود.
زهرا رضوی در گفت‌وگو با ایسنا، اظهار کرد: متوسط قد در پایان سن رشد در زنان ١٦٢ و در مردان نیز ۱۷۲ تا ۱۷۵ سانتی‌متر و حداقل قد در زنان و مردان به ترتیب ۱٥۲ و ١٦٢ اســـت و اگر پایین‌تر از معیار گفته باشد کوتاهی قد به فرد نسبت داده می‌شود.
وی بیان کرد: رشـــد قـــد از تولد تا ١٦ ســـالگی در دختران و تا ۱۸ سالگی در پسران آهنگ رشد منظمی دارد که مطابق آن رشد صورت می‌گیرد و برای هر فرد مختص خودش است که به عنوان یک الگوی رشـــد به کار برده می‌شود؛ به‌طوری که اگر آهنگ رشد یک کودک از حد طبیعی کمتر باشـــد و ســـیر بالا رونده نداشته باشد، باید دلیل آن بررسی شود.
رضوی عنوان کرد: بیشترین علت کوتاهی قد، خانوادگی است و حتی بستگان نزدیک مانند عمو، دایی، عمه و ... نیز در کوتاهی قد موثرند. همچنین ســـوءتغذیه در دوران کودکـــی، عفونت‌های مزمن و تکرار شونده، بیماری‌های دســـتگاه گوارش، کم‌کاری تیروئید، تأخیر بلوغ سرشـــتی، کم‌بودن هورمون رشد، کم‌خونی مزمن و... از علل کوتاهی قد به شمار می‌رود.
این فوق تخصص در ادامه گفت: در برخی موارد علت کوتاهی قد به اختلالات کروموزوم و سندروم ترنر و یک نقص ژنتیکی در استخوان بازمی‌گردد که راه درمانی هم برای آن وجود ندارد.
وی خاطرنشان کرد: بیشتر افرادی که با مشکل کوتاهی قد به پزشک مراجعه می‌کنند، دوســـت دارند قد بلند شـــوند اما باید گفت درمان کوتاهی قد بستگی به علت کوتاهی قد دارد.
به عبارت دیگر در مواردی که کوتاهی قد ناشی از بیماری‌هایی مانند نارسایی کلیه، کم‌خونی، کم‌کاری تیروئید و کمبود هورمون رشد باشد با درمان و برطرف کردن علت‌ها البته به شرطی که سن رشد به پایان نرسیده باشد، امکان بلند شدن قد وجود دارد.
رضوی در پایان گفت: اگر کودک دچار بیماری باشد که موجب عدم رشـــد کافی قدی او شده باشد، درمان بیماری باید تا قبل از قاعدگی در دختران و قبل از ١٤ تا ١٦ ســـالگی در پســـران باشد. همچنین در خصوص مصرف کلســـیم و آهن باید گفت کـــه زمانی این موارد بر رشـــد قد تأثیرگذارند که علت کوتاهی قد ناشـــی از کمبود این مواد در بدن باشد.

طلب داروخانه‌های از تأمین اجتماعی بزودی پرداخت می‌شود

معـــاون درمان ســـازمان تأمیـــن اجتماعی از پرداخـــت مطالبات داروخانه‌هـــای طرف قرارداد با این ســـازمان تا دی‌مـــاه ۹۳ خبر داد و گفت: بـــزودی مطالبات ماه های پایانی ســـال ۹۳ داروخانه ها نیز پرداخت می شود.
بـــه گزارش ایرنا، محمدعلی همتی پرداخـــت مطالبات مراکز درمانی طرف قرارداد را از مهمترین اولویت‌های این سازمان برشمرد و گفت: در ابتدای آغاز به کار مدیریت فعلی سازمان تأمین اجتماعی با تأخیر بسیار طولانی (حدود هشت ماه) در رابطه با پرداخت مطالبات مراکز درمانی مواجه بودیم که برای جبران این تأخیر در سال ۹۳ به جای ۱۲ ماه، هزینه ۱۸ ماه مطالبات را پرداخت کردیم.
وی افزود: در نتیجه اقدامات و پرداخت‌های مناســـب انجام شـــده به مراکز درمانی طرف قرارداد، در پایان سال گذشته شاهد بهترین شرایط پرداخت مطالبات بودیم.
همتی با اشاره به محدودیت‌های اقتصادی و کمبود نقدینگی در ابتدای سال جاری گفت: با توجه به این محدودیت‌ها امکان پرداخت مطالبات مراکز درمانی در فروردین‌ماه فراهم نبود اما اکنون این پرداخت‌ها آغاز شده است و با جدیت ادامه خواهد داشت.
معاون درمان ســـازمان تأمیـــن اجتماعی اظهار امیـــدواری کرد که با پرداخت به موقع مطالبات مراکز درمانی طرف قرارداد شـــاهد ارتقای هرچه بیشتر خدمات درمانی به بیمه‌شـــدگان و افزایش رضایتمندی آنها باشیم.

نیش و نوش

مهر: دلایل عدم واریز سهمیه بنزین خردادماه
شاید به خاطر اینه که میخان گرونش کنن روشون نمیشه!
مهر: وعده کاهش تورم به ۱۲ درصد
از وعده تا عمل فاصله زیاده!!!
تسنیم: وزارت بهداشت خطر تشعشع آنتن موبایل برای سلامتی را رد کرد
آها یعنی این تشعشـــعات برا بدن هیچ ضرری نداره! پس خیالمون راحت شد
تسنیم: دلار گران و یورو ارزان شد
حالا با این وضعیت باید خوشحال باشیم یا ناراحت؟!
ایسنا: نمی‌توان فعالیت موسسات مالی غیرمجاز را متوقف کرد
میشه بگید علتش چیه که نمیشه متوقفشون کرد؟!
ایســـنا: رئیس اتحادیه میوه و سبزی‌فروشـــان انتقـــاد کرد: وفور میوه‌های چینی و آفریقایی قاچاق در بازار
لطفاً تا جدی نشده جلوشو بگیرید!
ایران: اعلام جزئیات ۳ وام جدید مسکن
یعنی با این وضعیت دیگه کسی بی‌خونه نمی‌مونه؟!
جوان: موتور تحریم‌های غیرهسته‌ای آمریکا دور گرفت
اینم از پیامدای مذاکرات هسته‌ایی!!!
جمهوری اسلامی: صادرات ٤۰ تن زعفران ایران به اسم اسپانیا!
هم به نام تو هم به کام تو! پس این وســـط زعفران ایرانی چی میشه؟
جمهوری اسلامی: وزیر راه و شهرسازی: اراضی کشور به شدت مورد تعدی و دست‌اندازی است
وزیر راه لطف کنن اجازه ندن!!
ایلنا: فساد اقتصادی در دولت اصلاحات کاهش یافت
ما می‌خواهیم اصلاً فساد اقتصادی نباشه میشه؟!
ایرنا: خریـــد تضمینی گندم از مرز یک میلیـــون و۳۷۰ هزارتن گذشت
خدا رو شـــکر لااقل برا خرید گندم در کشور دغدغه‌ایی نیست!

نگاه

به مناسبت پنجم شعبان
سالروز ولادت پربرکت سیدالساجدین(ع)

مکارم اخلاق در سیره امام سجاد(ع)

امام سجاد(ع) مظهر کامل و تمام مکارم اخلاقی اســـت. آن حضـــرت(ع) همانگونـــه کـــه در عبـــادت و بندگـــی خداونـــد اهتمامـــی بســـیار داشـــت به‌گونه‌ای که در میان معصومان(ع) به فضیلت زین العابدین و ســـجاد شـــناخته شده، همچنین در سیره اجتماعی خود چنان بود که به بزرگواری اخلاقی معروف شده است.
امام زین‌العابدین(ع)، چنان که خود تجســـم اخلاق و مکارم آن بـــود، زبان گویای مکارم اخلاقی نیز بود و آنچه خود در کمالش دارا بود، دیگران را بدان به قول و عمل دعوت می‌کرد.

اخلاق، نماد عقل و دین

امام زین العابدیـــن(ع) در یک روایت به این نکته توجه می‌دهد که انســـان باید براساس آنچه شناخت و علم دارد عمل کند؛ زیرا اگر براســـاس مبانی، بینش‌ها و شناخت‌های خویش عمل نکند، اندک‌اندک قلب، نابینا می‌شـــود و قوت ادراکی و فهم خود را از دست می‌دهد. امام زین العابدین(ع) هنگامی که با پرسش‌هایی از طرف شـــخصی رو به رو شد، به آنها پاسخ می‌دهد؛ ولی شخص می‌رود و برمی‌گردد تا پرسش‌های تازه‌ای را مطرح کند.
امام(ع) به شخص می‌فرمایند: در انجیل آمده است تا زمانی که به علمـــی عمل نکردید، علم دیگری را نخواهید، زیرا اگر به علمی عمل نشود، جز کفر نمی افزاید و جز از خدا دورتر نمی‌گرداند. (اصول کافی، ج ۱، ص کتاب فضل العلم، باب اســـتعمال العلم، حدیث ٤)

مکارم اخلاق در سنت و سیره امام زین‌العابدین(ع)

هرچند کـــه امام زین العابدیـــن(ع)، به زینـــت عبادت‌کنندگان معروف اســـت و مردم به ســـبب رابطه و پیوند بسیار مستحکم آن امـــام همام با خداوند این القاب را به ایشـــان داده‌اند و او را بسیار سجده کننده می‌شناسند، ولی این ارتباط مستحکم و قوی با خداوند بیانگر میزان عقلانیت بالای ایشان است که در اخلاق نیز خودنمایی می‌کند. اگر عقل، دین و اخلاق می‌خواست تجسم یابد، در شکل امام معصوم(ع) تجسم می‌یابد که اینگونه نیز بوده اســـت. در روایتی از پیامبر(ص) اســـت که فرمود: لوکان العقل رجـــلا لکان الحســـن؛ اگر قرار بود عقل به صورت یک انســـان تجسم پیدا کند به صورت امام حسن علیه السلام ظاهر می شد. (فرائد الســـمطین، ج ۲، ص ٦٨) این معنا اختصاص به حضرت امام حسن(ع) نداشـــت، بلکه همه انوار امامان(ع) که نور واحد هستند، این گونه اند.
امام زین العابدین(ع)، تجســـم عقل اســـت کـــه از آن نمادهایی همچون تدین و اخلاق نیک ظهور می‌یابد. از این رو در ســـیره و ســـنت آن امام(ع) همه مکارم اخلاق را می‌توان یافت و ایشان تجسم کامل اخلاق نیکی است که خداوند پیامبرش را به عنوان «انک علی خلق عظیم» بدان ستوده است. (قلم، آیه ٤)

دانشگاه

آغاز ثبت‌نام کارشناسی ناپیوسته از امروز

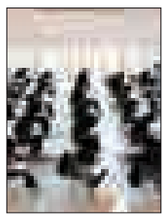

مشـــاور عالی سازمان سنجش آموزش کشـــور از آغاز ثبت‌نام برای پذیرش در دوره کاردانی به کارشناسی ناپیوسته سال ۹٤ خبر داد و گفت: ثبت‌نام در این آزمون در روزهای سوم تا دهم خردادماه انجام می‌شود.
حسین توکلی در گفت‌وگو با مهر افزود: ثبت‌نام آزمون کاردانی به کارشناسی ناپیوسته ســـال ۹٤ منحصراً از طریق شبکه اینترنتی سازمان سنجش از یکشنبه سوم خرداد آغاز شده و تا یکشنبه ۱۰ خردادماه پایان می‌پذیرد.
وی افزود: متقاضیان ثبت‌نام در این مهلت پس از مطالعه دقیق دفترچه راهنمای ثبت‌نام و انتخاب رشته و فراهم کردن مدارک و اطلاعات مورد نیاز می‌توانند نسبت به ثبت‌نام اقدام کند. توکلی خاطرنشـــان کرد: با توجه به اینکه ثبت‌نام و انتخاب رشـــته در یک مرحله اســـت داوطلبان لازم اســـت همزمان با ثبت‌نام به ترتیب تقدم رشته‌های مورد علاقه خود را نیز ثبت کنند.

نکته

متخصصان زنان برای سونوگرافی نباید هیچ مبلغی به جز ویزیت بگیرند

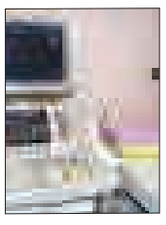

متخصصـــان زنان برای انجام ســـونوگرافی هیچ مبلغ اضـــافی به جز حـــق ویزیت نباید دریافـــت کـــنند.
معاون درمان وزارت بهداشـــت در گفت‌وگو با تســـنیم درباره معضلات و مشـــکلات ســـونوگرافی‌های نابه‌جا که متخصصان زنـــان و زایمان بر مردم تحمیل می‌کنند و برای این سونوگـــــرافی‌های بی‌رویه نیز باید هزینه‌های زیادی پرداخته شود، گفت: اینگونه مســـائل، مباحث فنی پزشکی است که باید از حوزه مربوط پیگیری شـــــود؛ بنابراین متخصصان زنان و زایمان می‌توانند سونوگرافی انجام دهند ولی در قالب مقـــــررات مربوطه؛ یعنی نمی‌تواننـــد نتایج ســـونوگرافی را به پزشـــکان دیگر گـــزارش دهند، زیرا ســـونوگرافی برای این متخصصان به عنوان یک ابزار کم تشـــخیصی قابل استفاده است.

بهداشت

بسته درمانی رایگان ایدز برای حاشیه‌نشین‌ها

رئیس اداره کنترل ایدز و بیماری‌های آمیزشـــی وزارت بهداشت برنامه‌های جدید این وزارتخانه جهت کنترل ایدز در کشور را تشریح کرد و از ارائه بسته‌های خدماتی رایگان بـــرای جمعیت حاشیه‌نشـــین در قالب اجرای طرح تحول بهداشـــت خبر داد. عباس صداقت در گفت‌وگو با ایســـنا، در خصوص برنامه‌های وزارت بهداشت جهت کنترل بیماری ایدز با بیان اینکه در راســـتای طرح تحول نظام ســـلامت ۳ برنامه بزرگ برای کنترل ایدز در حال پیگیری است، گفت: سال گذشته برای نخستین‌بار هم در کشور و هم در بین کشورهای مدیترانه شرقی، توانستیم ۱۲ آزمایشگاه قطب منطقه‌ای تشخیص تخصصی HIV را در کشـــور راه‌اندازی کنیم. وی هدف از ایجاد این ۱۲ آزمایشـــگاه قطب منطقه‌ای در کشور را ارائه کلیه خدمات تخصصی مانند تشخیص، پایش، درمان و تشـــخیص‌های مولکولی برای کل کشور دانســـت تا این خدمات به صورت کاملاً رایگان در دسترس بیماران قرار گیرند.

پیام تاریخ، تمدن و فرهنگ مادستان
The Message Of Madestan's History & Civilization & Culture
روزنامه همدان پیام
۱۰
یک‌شنبه ● ۳ خردادماه ۱۳۹۴ ● شماره ۲۳۵۸
مادستان
madestan@hamedanpayam.com

برنامه‌های سالگرد امام(ره) با شعار همسو باشد

برنامه‌های بزرگداشت سالگرد ارتحال امام خمینی(ره) و حماسه ۳ خردادماه با شعار همدلی و همزبانی دولت و ملت همسو باشد.
معاون فرماندار تویسرکان در جلسه هماهنگی این برنامه‌ها گفت: اکنون اندیشه‌های بنیادین امام راحل(ره) در شکل‌گیری و تقویت موج عظیم بیداری اسلامی جایگاهی بی‌بدیل دارد.
به گزارش ایرنا، یحیی خورشیدخانی بر لزوم محوریت مردم در برپایی مناسبت‌های ملی و مذهبی با هدف رشد مشارکت عمومی در گسترش گفتمان انقلاب اسلامی تاکید کرد.
وی یادآور شد: امسال تعداد ۷۰۰ زائر از شهرستان تویسرکان همزمان با سالروز رحلت امام خمینی(ره) به مرقد ایشان اعزام می‌شوند.

مرکز مانیتورینگ در شهر رزن افتتاح شد

نخستین مرکز مانیتورینگ شهرستان رزن به بهره‌برداری رسید.
به گزارش صداوسیما، فرمانده انتظامی استان همدان با اعلام این خبر گفت: در این طرح، ۳ دوربین پایش در بلوار امام خمینی(ره) شهر رزن نصب شده است.
محمدحاجی مهدیان‌نسب ادامه داد: برای این طرح یک میلیارد و ۳۰ میلیون ریال هزینه شده است.
وی همچنین با اشاره به پایان تعمیر و بهسازی کلانتری ۱۱ شهر رزن گفت: برای این طرح هم ۲ میلیارد ریال هزینه شده است.

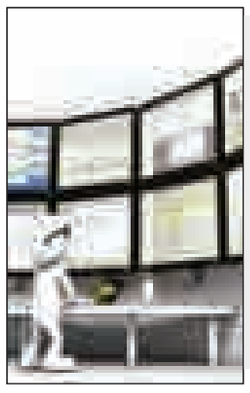

خبر

آغاز به کار پنجمین مجمع بسیج بهار

پنجمین مجمع عالی بسیج شهرستان بهار تشکیل شد.
فرمانده سپاه ناحیه بهار در پنجمین مجمع عالی بسیج این شهرستان هدف از ایجاد مجمع عالی بسیج را استفاده از ظرفیت‌های شهرستانی برای حل بسیاری از مسائل و مشکلات دانست و گفت: مجمع عالی بسیج بازوی توانمند شهرستان است که در کنار مسئولان مطالبات مردم را از آنها پیگیری می‌کنند.
به گفته رجبی، ۸ کارگروه در مجمع تشکیل شده است که هر یک از بسیجیان می‌توانند در یکی از کارگروه‌ها عضو شوند.
وی همچنین اظهار کرد: برگزاری نماز جماعت در مساجد نقش بسزایی در اعتلای فرهنگی مردم خواهد داشت و هرکجا که نماز جماعت برگزار می‌شود، مشکلات فرهنگی در آنجا کمتر است.
رجبی ادامه داد: در این شهرستان ۱۰۹مسجد وجود دارد که تلاش می‌شود نماز جماعت در همه مساجد این شهرستان اقامه شود.
گفتنی است که در پایان این مراسم با رأی اعضا، سید حسین حسینی به عنوان نایب رئیس نخست، حمید قاسمی‌جمشید به عنوان بازرس نخست و عباس فرخی به عنوان بازرس دوم انتخاب شدند.

برگزاری ۱۴۵ عنوان برنامه سوم خرداد در رزن

با توجه به اینکه سوم خرداد مصادف با روز پاسدار است، با همکاری ادارات شهرستان رزن ۱۴۵ عنوان برنامه به اجرا خواهد درآمد.
فرمانده سپاه ناحیه رزن در نشست خبری گفت: دیدار پاسداران شهرستان رزن با ائمه جمعه، غبار روبی مزار شهدا، سخنرانی رزمندگان، برگزاری برنامه‌های ورزشی اعم از کوهپیمایی، مسابقه دوچرخه‌سواری و همچنین برپایی ایستگاه‌های صلواتی از جمله برنامه‌هایی است که به مناسبت سوم خرداد در این شهرستان به اجرا می‌رسد.
ابوالفضل برات‌زاده در ادامه با اشاره به نزدیک بودن سالگرد ارتحال امام(ره) افزود: با توجه به قرار گرفتن رزن در مسیر کاروان‌های اعزامی چندین برنامه در این شهرستان برگزار خواهد شد که با هدف تکریم زائران و عزاداران امام راحل صورت می‌پذیرد.
وی این مهم را فرصتی برای تبیین آرمان‌های امام راحل عنوان کرد و گفت: محوری‌ترین برنامه‌های شهرستان رزن به مناسبت سالگرد ارتحال امام اعزام ۱۸۰۰ نفر از رزمندگان و داوطلبان به حرم مطهر امام (ره) است.
فرمانده سپاه ناحیه رزن بیان کرد: ثبت‌نام از داوطلبان از ۱۲ خرداد آغاز می‌شود و تا روز اعزام ادامه خواهد یافت.

تهدید سرنوشت روستاییان سردرود

برداشت از چاه‌های غیرمجاز متوقف شود

رزن- خبرنگار همدان‌پیام: بخش سردرود در شمال غربی شهرستان رزن با وسعت هزار و ۹۹ کیلومتر مربع و جمعیت ۴۰ هزار و ۶۲۰ نفری در قالب ۱۱ هزار خانوار قرار دارد.
سردرود را از دیرباز می‌توان به عنوان قطب کشاورزی شهرستان رزن دانست که به طورعمده زیر کشت گندم و جو بوده است.
به گفته رئیس جهاد کشاورزی شهرستان رزن، همچنین سردرود با سطح زیر کشت هزار و ۸۰۰ هکتار رازیانه رتبه برتر کشت این محصول در استان را دارد و در کشور هم همواره حایز رتبه بوده است.
اما بحران آب و خشکسالی یکی از چالش‌هایی است که در نتیجه روی آوردن مردم این منطقه از سال ۸۵ به کشت سیب زمینی و هندوانه به عنوان کشت‌های آب‌بر، برداشت بی‌رویه منابع زیرزمینی آب را در این راستا به دنبال داشته و سالانه منجر به افت سطح آب‌های زیرزمینی به میزان قابل توجهی شده است.
همچنین همین مهم در چند سال اخیر منجر به ظهور مشکلات عدیده‌ای اعم از بیکاری و پیدایش انواع مشکلات اجتماعی و اقتصادی شده است و امروزه بسیاری از مناطق این بخش با بحران بی‌آبی و کم‌آبی دست و پنجه نرم می‌کنند؛ به طوری که در بسیاری از روستاهای این بخش مردم برای تأمین آب آشامیدنی در مذیقه بسر می‌برند.
از آنجایی که شغل اکثریت این منطقه کشاورزی است، تعدد حفر چاه‌های غیرمجاز و برداشت بی‌رویه آب‌های زیرزمینی بر وضعیت معیشت مردم تأثیرگذار بوده و موجب بیکاری اکثر مردم شده است.
و اکنون شاهد مهاجرت مردم به استان‌های همجوار نظیر البرز و تهران هستیم که در آینده‌ای نزدیک شاهد روستاهای خالی از سکنه در این بخش خواهیم بود.
به گفته رضا نصرتی‌مطلوب، بخشدار سردرود انسداد چاه‌های غیرمجاز در بخش سردرود همسو با سیاست‌های دولت از سال ۹۳ آغاز و تاکنون به میزان ۷۰ حلقه چاه انسداد شده است؛ این در حالی است که تنها یک حلقه چاه به جای قنات در این بخش مجوز دارد.
با توجه به میزان چاه‌های مسدود شده در شهرستان رزن که ۱۴۰ حلقه است و با استنباط از سخنان بخشدار دمق می‌توان نتیجه گرفت که ۵۰ درصد این چاه ها در این بخش مسدود شده است.
اما دهیار روستای چورمق در این‌باره می‌گوید: با گذشت ۳ سال از پیگیری انسداد چاه‌های غیرمجاز حفاری شده توسط کشاورزان روستای قادرخلج بر حریم قنات‌های روستای چورمق از توابع بخش سردرود، تاکنون هیچ اقدامی در این‌باره صورت نگرفته است.
جابر نعمتی می‌افزاید: این در حالی است که مسئولان ارشد شهرستان رزن برنامه‌هایی در این خصوص مصوب کرده‌اند، تنها ثمره آن انسداد ۲ حلقه چاه توسط امور آب بود که نزدیک به ۱۵ سال از خشکی آن سپری می‌شود.
به گفته وی، ۷ حلقه چاه غیرمجاز حفاری شده شناسایی شده است که با تعلل در مقابله با آنها، این مقدار به ۱۵ حلقه افزایش یافت.
وی ادامه می‌دهد: هنگام فعال ساختن مولدهای استخراج توسط متخلفان، خروجی حاصله از مظهر قنات به قدری ناچیز است که قابلیت هر نوع استفاده از آن ساقط می‌شود.
نعمتی اظهار می‌کند: روستای چورمق یکی از روستاهای شهرستان رزن پیش‌قدم در عرضه بیشترین محصول به دولت بود که متأسفانه در نخستین سال‌های کم‌آبی، ۹۰ درصد منابع آبی آن طعمه خشکسالی‌ها شد.
دهیار چورمق از همه متولیان حفاری‌های چاه‌های غیرمجاز گله‌مند بود و تقاضای توقف هرچه زودتر این روند ویرانگر را از مسئولان داشت.
البته تلاش خبرنگار ما هم برای پیگیری این موضوع با امور آب شهرستان رزن هم بی‌نتیجه ماند.

فرماندار همدان وعده ۴۵ روزه داد

مشکل آب و بهسازی گنبد حل می‌شود

فاز جدید عملیات بهسازی و عملیات اجرایی طرح رفع مشکل کمبود آب شرب روستای گنبد از توابع بخش مرکزی آغاز و تا ۴۵ روز دیگر بهره‌برداری می‌شود.
این وعده را فرماندار همدان هفته گذشته در بازدید از روستای گنبد به اهالی آن روستا داد؛ روستایی که با ۲۶ کیلومتر فاصله از مرکز استان، جمعیتی حدود هزار و ۸۰۰ نفری دارد.
فرماندار با همراهی تنی چند از مدیران این شهرستان از روستای گنبد بازدید و در نشستی با حضور اعضای شورای اسلامی و معتمدان در مسجد جامع این روستا مسائل و مشکلات مهم روستا مورد بررسی و تصمیم‌گیری قرار گرفت.
به گزارش روابط عمومی فرمانداری، علی تعالی از آغاز فاز جدید بهسازی روستای گنبد از هفته جاری خبر داد و گفت: عملیات جدول‌گذاری و آسفالت فاز جدید بهسازی این روستا با اختصاص اعتبار یک میلیارد ریال آغاز و در ۴۵ روز آینده انجام می‌شود.
وی همچنین با بیان اینکه یکی از مشکلات این روستا کمبود آب شرب در فصل تابستان است، افزود: با حفر چاه جدید و انجام عملیات انتقال آب در ۴۵ روز آینده امیدواریم در تابستان آینده با این مشکل مواجه نباشیم.
فرماندار همدان با اشاره به لزوم مشارکت بیشتر روستاییان برای توسعه و آبادانی روزافزون روستا، اظهار کرد: ضمن بررسی کارشناسی و تعیین حریم قنات روستا توسط امور آب، جهاد کشاورزی شهرستان با خودیاری اهالی آماده اجرای طرح مرمت قنات با اجرای کانال سنگی ملاتی است.
تعالی همچنین در پاسخ به مشکل دفع فاضلاب سطحی در معابر روستا بیان کرد: هنوز برای تأمین اعتبارات و اجرای کامل شبکه فاضلاب شهر همدان مشکل داریم و چند روستای حوزه آبریز سد اکباتان نیز جزو اولویت اجرای طرح شبکه جمع‌آوری و دفع فاضلاب است.
البته در صورت گشایش اعتبارات و به ترتیب اولویت‌های تعیین شده، شبکه‌های فاضلاب روستایی در شهرستان انجام خواهد شد.
وی مشکل روشنایی و ایمن‌سازی قسمتی از مسیر راه اصلی که از روستای گنبد عبور می‌کند را نیازمند انجام بررسی کارشناسی دانست و یادآور شد: در این مسیر دوربرگردان و زیرگذر برای عبور اهالی از عرض راه اصلی پیش‌بینی شده و سایر موارد از طریق راه و شهرسازی مورد پیگیری قرار می‌گیرد.
رئیس بنیاد مسکن شهرستان همدان هم از برخورداری ۸۰ درصد جمعیت روستایی شهرستان از فاز نخست بهسازی خبر داد و افزود: ۸۴ روستای بالای ۲۰ خانوار شهرستان دارای طرح هادی و ۲۵ روستای زیر۲۰خانوار تعیین محدوده انجام شده است.
نقی پورقاسمی با بیان اینکه طرح‌های هادی در روستاها با افق ۱۰ساله طراحی می‌شوند، افزود: طرح هادی روستای گنبد سال ۷۷ انجام و سال ۸۸ بازنگری شده است.
وی اضافه کرد: با انجام فاز نخست عملیات بهسازی تاکنون ۵/۵ میلیارد ریال در این روستا هزینه شده است که بزودی فاز جدید بهسازی با اختصاص یک میلیارد ریال اعتبار انجام خواهد شد.
پورقاسمی با بیان اینکه ۶۵ درصد منازل روستایی شهرستان نیازمند مقاوم‌سازی هستند اظهارکرد: تاکنون فقط ۴۰ واحد مسکونی در روستای گنبد از تسهیلات مقاوم‌سازی استفاده کرده‌اند.
سرپرست آب و فاضلاب روستایی شهرستان همدان هم از اخذ مجوز حفر یک حلقه چاه جدید به منظور رفع مشکل کمبود آب شرب روستای گنبد خبر داد و گفت: در این روستا سال ۷۹ شبکه آبرسانی و تأمین آب شرب از یک حلقه چاه به میزان ۴ لیتر در ثانیه انجام شده است که در فصل تابستان با کاهش دبی پاسخگوی نیاز روستا نیست.
حسینی بیان کرد: با حفر چاه جدید و انجام عملیات انتقال آب به طول ۱۵۰متر و اتصال آن به شبکه آب شرب فعلی این مشکل رفع می‌شود.

آگهی مناقصه عمومی یک مرحله ای

نوبت اول
مناقصه گذار : شرکت ملی پخش فرآورده های نفتی ایران – منطقه همدان

ردیف	موضوع مناقصه	مبلغ تضمین شرکت در مناقصه (ریال)
۱	واگذاری عملیات جایگاه شرکتی شهید خوانساری همدان	۲۰/۰۰۰/۰۰۰

۱- توضیحات سپرده: بصورت واریز وجه نقد بحساب سیبای ۴۱۲۰۰۳۰۱۰۱۰۰۸ با شناسه ۳۴۱۰۰۰۰۰۰۳۳ یا ارائه ضمانت نامه بانکی معتبر بمدت سه ماه در وجه این شرکت (ضمانت نامه پست بانک قابل پذیرش نمی باشد)
۲- محل و مهلت دریافت و تحویل پاکات: اسناد مناقصه و همچنین فرمهای ارزیابی کیفی ، ارزیابی بهداشتی ایمنی زیست محیطی قابل برداشت از سایتهای http://iets.mporg.ir و http://monaghese.niopdc.ir بوده و می بایستی پاکات تضمین (الف) ، پیشنهاد فنی (ب) ، پیشنهاد قیمت (ج) و همچنین فرمهای فوق الذکر پس از تکمیل به همراه کلیه مستنداتی که مؤید اظهارات مناقصه گر باشد بصورت لاک و مهر شده و در پاکات جداگانه حداکثر ۱۱ روز پس از درج آگهی نوبت دوم به آدرس : همدان، آرامگاه بوعلی، جنب شرکت مخابرات استان – شرکت ملی پخش فرآورده های نفتی منطقه همدان – دفتر دبیر کمیسیون مناقصات معاونت مالی اداری تحویل گردد .
۳- زمان و مهلت توزیع اسناد مناقصه از ۹۴/۰۳/۰۳ لغایت ۹۴/۰۳/۰۶
۴- تاریخ بازدید از محل و جلسه توجیهی روز شنبه ساعت ۱۰ صبح مورخ ۹۴/۰۳/۱۶
۵- تاریخ تحویل پاکات پیشنهاد قیمت تا پایان وقت اداری روز یکشنبه مورخ ۹۴/۰۳/۱۷
۶- تاریخ بازگشائی پاکات ساعت ۱۰ صبح روز چهارشنبه مورخ ۹۴/۰۳/۲۰

مدارک و شرایط مناقصه گران :
۱- ارائه درخواست کتبی و ارائه اساسنامه شرکت ، آگهی ثبت در روزنامه ثبتی و آخرین آگهی تغییرات هیئت مدیره و شرکت .
۲- ارائه گواهی معتبر صلاحیت به سال ۱۳۹۳ از سازمانهای ذیربط (اداره کار و تعاون) در زمینه تأسیسات ، تعمیرات و نگهداری
۳- ارائه صورتهای مالی رسیدگی شده توسط سازمان حسابرسی و شرکتهای وابسته
۴- ارائه گواهی عدم سابقه در امر قاچاق فرآورده های نفتی از ناجا
۵- ارائه کد ثبت شده در سایت پایگاه ملی مناقصات
۶- احراز امتیاز قابل قبول بر اساس معیارهای ارزیابی توانمندی بهداشتی ، ایمنی و زیست محیطی
۷- ارائه قراردادهای انجام کار مشابه و ارائه رضایت نامه از کارفرمایان قبلی در خصوص کیفیت پیمانها
۸- ارائه سوابق شغلی و مدارک تحصیلی اعضاء هیئت مدیره
۹- ارائه مدارکی دال بر نوع مالکیت و محل استقرار شرکت
۱۰- ارائه کد اقتصادی و هرگونه مدارک و اطلاعاتی که می تواند در ارزیابی توانمندی مناقصه گر موثر باشد .
به پیشنهادات فاقد مهر و امضاء ، مشروط ، مخدوش و پیشنهاداتی که بعد از مهلت مقرر واصل گردد ، ترتیب اثر داده نخواهد شد .
ضمناً متن آگهی در سایتهای http://iets.mporg.ir و http://hamedan.niopdc.ir نیز درج می گردد .
تاریخ انتشار آگهی نوبت اول : ۹۴/۰۳/۰۳ تاریخ انتشار آگهی نوبت دوم : ۹۴/۰۳/۰۶

مفقودی
بیمه‌نامه رازی سمند به شماره بیمه‌نامه ۳۱۱۲۰۰۱۶/۹۳/۰۱۲۳۵۵ به شماره پلاک ایران ۱۸-۳۵۳ج۸۲ به شماره موتور ۱۲۴K۰۲۹۶۶۶۶ به شماره شاسی NAAC۹۱CC۵EF۶۴۹۳۰۷ به نام فریده تراب‌زاده به شماره شناسنامه ۶۸ مفقود گردیده و از درجه اعتبار ساقط می‌باشد.

مفقودی
کارت دانشجویی علیرضا عاشق حسینی فرزندصفر به شماره شناسنامه ۰۵۵۰۱۴۶۱۸۰ رشته مهندسی عمران دانشگاه بوعلی سینا به شماره دانشجویی ۹۱۱۲۱۷۶۰۲۳ مفقود گردیده و از درجه اعتبار ساقط می‌باشد

آدینه

بی‌اخلاقی امروز بیداد می‌کند

بی‌اخلاقی در جهان امروز بیداد می‌کند که یکی از مصادیق آن خودکشی است و عامل آن هم جاهلیت مدرن است.
امام جمعه همدان در خطبه‌های نماز جمعه تأکید کرد: با پیشرفت‌های علمی و البته بروز جاهلیت مدرن، آمار خودکشی در دنیا زیاد شده که این موضوع نشان از ضعف انسان در تحمل سختی‌ها دارد.
به گزارش فارس، آیتا... غیاث‌الدین طه‌محمدی با تأکید بر لزوم توجه به تقوا، این امر را عامل سعادت بشریت دانست.
وی همچنین مهر و محبت به همسر و فرزندان را بهترین فضیلت در یک خانواده دانست و گفت: یکی از دلایل افزایش آمار طلاق هم توجه نکردن به این امر است.
آیتا... محمدی در بخش دیگری با اشاره به روز بهره‌وری و بهینه‌سازی در مصرف، آنها را ۲ حلقه مفقوده در کشور عنوان کرد و افزود: متأسفانه در بهره‌وری ضعیف عمل شده است.
وی با اشاره به احداث تعدادی زیادی مسجد، حسینیه و سالن اجتماعات با هزینه‌های زیاد در همدان بیان کرد: اغلب این اماکن بلااستفاده مانده که نشان از توجه نکردن به بهره‌وری دارد.

ایران پناهگاه مسلمانان مظلوم جهان است

امام جمعه شهر نهاوند هم در خطبه‌هایش گفت: ایران اسلامی به عنوان پرچمدار مبارزه با استکبار و دیکتاتوری در جهان پناهگاه تمام مسلمانان مظلوم جهان است.
به گزارش مهر، حجت‌الاسلام عباسعلی مغیثی‌نیا بیان کرد: دشمن تمام امید و سرمایه خود را بر روی تأثیرگذاری تحریم‌ها و فشار اقتصادی متمرکز کرده اما از این موضوع غافل است که تحریم‌ها با مجاهدت و اقتصاد مقاومتی خنثی خواهد شد.

خبر

در سردرود برگزار شد

هفدهمین جشنواره خیرین مدرسه‌ساز

سردرود- خبرنگار همدان‌پیام: هفدهمین جشنواره خیرین مدرسه‌ساز سردرود با حضور جمعی از مسئولان استانی و شهرستانی در سالن اجتماعات آیتا... خامنه‌ای شهر دمق برگزار شد.
مدیر آموزش‌وپرورش منطقه سردرود در این همایش گفت: با کمک خیرین ۷ مدرسه در سردرود ساخته و افتتاح شده است که برای ساخت این مدارس ۷ میلیارد و ۷۸۰ میلیون ریال هزینه شده است.
سعید دهقانی‌مرفه افزود: برای ساخت مدرسه ابتدایی روستای ویر ۴۲۰ میلیون ریال، مدرسه روستای تپه دیبی ۸۵۰ میلیون ریال، مدرسه ابتدایی قلعه‌جوق یک میلیارد و ۵۰۰ میلیون ریال، مدرسه ابتدایی چهاربلاغ یک میلیارد و ۵۰۰ میلیون ریال، مدرسه روستای تخت یک میلیارد و ۷۰۰ میلیون ریال، مدرسه روستای اجاق ۹۰۰ میلیون ریال و مدرسه روستای چایان ۹۰۰ میلیون ریال هزینه شده است.
احمد طیبی‌روش، دبیر مجمع خیرین بخش سردرود هم در گفت‌وگو با خبرنگار ما از کمک ۳ میلیاردی خیرین در بخش تجهیزات مدارس خبر داد و اینکه این مبلغ برای خرید و تجهیز وسایل کمک‌آموزشی مدارس این مبلغ صرف شده است.
گفتنی است؛ پس از این مراسم خیرین مدرسه‌ساز و جمعی از مسئولان با حضور در روستای «قلعه‌جوق» از توابع سردرود کلنگ احداث یک مدرسه خیری را به زمین زدند و سپس از مدرسه خیری «ویر» که رو به اتمام است، بازدید کردند.

اختتامیه جشنواره قرآن کریم در سردرود برگزار شد

سردرود- خبرنگار همدان‌پیام: اختتامیه سی‌وهفتمین دوره سراسری اوقاف و امور خیریه مرحله شهرستانی در رشته‌های حفظ، قرائت و ترتیل در زیر ۱۶ سال و بالای ۱۶ سال با حضور جمعی از مسئولان شهرستانی در سالن اجتماعات آیتا... خامنه‌ای دمق برگزار شد. رضا نصرتی مطلوب، بخشدار سردرود در این مراسم از خیران و مسئولان خواست تا برای گسترش فعالیت‌های فرهنگی و قرآنی بیشتر قدم بردارند. گفتنی است، این مسابقات در آبان‌ماه ۹۳ با حضور ۲۰۰ نفر شرکت‌کننده برگزار شد و ۳۵ نفر حایز رتبه برتر شدند که از آنها تقدیر شد.

آغاز مبارزه با پوره سن گندم در مزارع اسدآباد

آغاز عملیات مبارزه با آفت پوره سن گندم در مزارع شهرستان اسدآباد آغاز شد.
مدیرجهاد کشاورزی اسدآباد در گفت‌وگو با ایرنا، گفت: این عملیات در سطح ۱۰ هزار هکتار از اراضی زیر کشت گندم انجام می‌شود. ناصر فتاحی افزود: عملیات مبارزه با این آفت در سطح ۶ هزار و ۹۰۰ هکتار علیه سن مادر و در سطح ۳ هزار هکتار علیه پوره سن انجام می‌شود. وی بیان کرد: به منظور کاهش و به حداقل رساندن آسیب آفت سن به مزارع غلات، از اواخر سال گذشته تاکنون بازدیدهای مستمر از مزارع و کانون‌های زمستان‌گذران انجام شده و از طریق اطلاع‌رسانی پیامکی وآموزش‌های انفرادی نسبت به افزایش آگاهی کشاورزان و ترغیب کشاورزان به مبارزه با آفت سن گندم اقدامات لازم انجام شده است.

پیام تاریخ، تمدن و فرهنگ مادستان
The Message Of Madestan's History & Civilization & Culture
روزنامه همدان پیام
۱۱
یکشنبه ● ۳ خردادماه ۱۳۹۴ ● شماره ۲۳۵۸
ورزشی
varzesh@hamedanpayam.com

انتخاب مدیرعامل پاس شخصی عمل نمی‌کنیم

استاندار همدان و رئیس هیأت‌مدیره باشگاه فرهنگی ورزشی پاس درخصوص شرایط این تیم در فصل جدید رقابت‌های لیگ دسته یک فوتبال باشگاه‌های کشور توضیحاتی ارائه داد.

محمدناصر نیکبخت در جمع خبرنگاران گفت: اواخر فصل ۹۳-۹۲ که در لیگ دسته یک ورود کردیم نگران سقوط پاس بودیم که خوشبختانه تیم حفظ شد و امسال هم نگران صعود پاس بودیم و در این راستا تلاش‌های زیادی انجام دادیم.

به گزارش ایرنا، وی بیان کرد: قطعاً برای فصل جدید لیگ دسته یک سعی خواهیم داشت که برنامه بهتری برای این تیم داشته باشیم.

وی در خصوص برنامه فصل جدید این تیم و امکان تغییر مدیریتی گفت: باید اعضای هیأت‌مدیره به جمع‌بندی برسند که تغییر صورت بگیرد یا خیر، سپس تصمیم‌گیری کنیم.

نیکبخت با اشاره به اینکه از دوستان خواسته‌ام که معایب و توفیقات فصل اخیر تیم پاس مورد بررسی قرار گیرد و گزارش آن به ما ارائه شود گفت: کارشناسان و هیأت‌مدیره پس از بررسی نتیجه را گزارش می‌دهند تا در نهایت در تصمیم نهایی اظهارنظر شود. استاندار همدان خاطرنشان کرد: در تصمیم‌گیری برای شرایط این فصل تیم پاس هرگز تصمیم شخصی لحاظ نمی‌شود و جمع‌بندی اعضای هیأت مدیره به اجرا گذاشته می‌شود. وی یادآور شد: نشست اعضای هیأت مدیره باشگاه پاس بزودی برگزار می‌شود. گفتنی است؛ تیم پاس در فصل اخیر لیگ دسته یک فوتبال کشور با قرار گرفتن در رتبه سوم گروه «ب» از صعود به لیگ برتر بازماند.

خبر

لغو اردوی تیراندازان باز هم به دلیل مشکلات مالی

اردوی ٤ روزه تیراندازان که قرار بود پیش از جام جهانی مونیخ برگزار شود به دلیل مشکلات مالی فدراسیون لغو شد و ملی‌پوشان تیراندازی برای حضور در جام جهانی ۵ خردادماه راهی آلمان می‌شوند.

نواب نوری، دبیر فدراسیون تیراندازی در این باره گفت: ملی‌پوشان تیراندازی برای شرکت در جام جهانی مونیخ پنجم خردادماه عازم کشور آلمان می شوند. پیش از این قرار بود تیراندازان جهت آمادگی بیشتر و قرار گرفتن در موقعیت مسابقات و آشنایی با شرایط آب و هوا یک اردوی ٤ روزه در این کشور داشته باشند که به دلیل مشکلات مالی فدراسیون این اردو لغو شو و اعزام تیراندازان از روز پایانی اردیبهشت به ۵ خردادماه موکول شد.

به گزارش ایسنا، نوری خاطرنشان کرد: ما به گرفتن ۳ سهمیه المپیک امید داریم. تیراندازان از جام جهانی کره‌جنوبی تا به امروز در اردوی آمادگی حضور داشتند. امیدوارم بتوانند در جام جهانی مونیخ سهمیه المپیک بگیرند.

گفتنی است؛ مسابقات تیراندازی جام جهانی آلمان در رشته‌های تفنگ بادی، درازکش، سه وضعیت و در تپانچه بادی و ۲۵ متر و در ۲ بخش مردان و زنان از ۵ تا ۱۳ خردادماه با حضور ۹۰٦ ورزشکار از ۸٦ کشور در شهر مونیخ آلمان برگزار می‌شود. در این مسابقات سهمیه المپیک ریودوژانیرو توزیع می‌شود.

در رشته تفنگ، الهه احمدی، مه‌لقا جام‌بزرگ، نرجس امام قلی نژاد، نجمه خدمتی، صفیحه صحرا گرد، حسین باقری، مهدی جعفری‌پویا، پوریا نوروزیان به همراه لازلو سوچک، سرمربی این رشته و ابراهیم اینانلو به عنوان مربی و همچنین در رشته تپانچه نیز بهناز غلامی، فاطمه حسینی، سارامیرابی ، الهام هریجانی، محمد احمدی به مربیگری سکینه خدابنده‌لو و به سرپرستی امیرحسین صولت تیم ایران را همراهی می‌کنند.

قهرمانان لیگ دوچرخه‌سواری همدان شناخته شدند

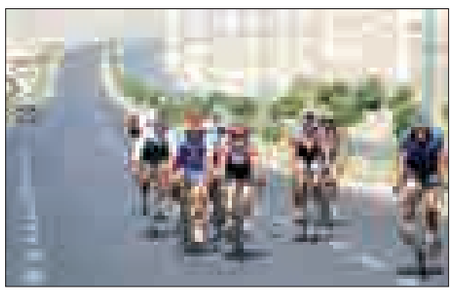

نخستین مرحله دومین دوره مسابقات لیگ استانی همدان تحت عنوان جام محمدرضا قادری با معرفی نفرات برتر پایان یافت.

به گزارش روابط عمومی هیأت دوچرخه‌سواری استان همدان، این رقابت‌ها که با شرکت ۵۷ رکابزن از شهرهای مختلف استان در محوطه شهربازی رنگین‌کمان همدان برگزار شد، با معرفی برترین‌های این مسابقات در رده‌های سنی مختلف به پایان رسید.

در رده سنی نوجوانان حمیدرضا کرمی‌معز از تیم ژیک همدان قهرمان شد، سینا کریمیان از ژیک همدان عنوان دوم را کسب کرد و رضا سلگی از تویسرکان در جای سوم ایستاد.

در رده سنی جوانان، کسری قیاسی از نهاوند قهرمان شد، وحید حسین‌آبادی از ژیک همدان عنوان دوم را کسب کرد و محمد خوانساری از تیم ژیک همدان عنوان سوم را به دست آورد.

در رده سنی بزرگسالان مسعود قیاسی از نهاوند قهرمان شد، علی قیاسی، دیگر ورزشکار نهاوندی در جای دوم قرار گرفت و صابر میرزایی از تیم ژیک همدان مقام سوم را به دست آورد.

همچنین در رده سنی پیشکسوتان بهروز امیدی از اسدآباد عنوان قهرمانی را کسب کرد، امیر مصباح از ژیک همدان دوم شد و کیومرث عجمی از ژیک همدان در جایگاه سوم ایستاد.

به گفته علی ثقفی، رئیس هیأت دوچرخه‌سواری استان همدان، مرحله دوم این رقابت‌ها قرار است اوایل تیرماه در یکی از شهرهای نهاوند یا اسدآباد برگزار شود.

دونده همدانی در تیم ملی پیوند اعضای کشور

دونده همدانی به اردوی آماده‌سازی تیم ملی دوومیدانی پیوند اعضای کشور دعوت شد.

به گفته رئیس هیأت ورزش‌های بیماران خاص و پیوند اعضای استان همدان، نخستین مرحله اردوی آمادگی تیم ملی دوومیدانی پیوند اعضای مردان برای حضور در بیستمین دوره مسابقات جهانی پیوند اعضا از چهارم تا نهم خردادماه به میزبانی تهران برگزار می‌شود.

عباس قهرمانی اظهار کرد: رضا شادکام، تنها دونده همدانی دعوت شده به این اردوی آماده‌سازی تیم ملی است.

به گزارش ایرنا، وی اضافه کرد: شادکام اردیبهشت‌ماه گذشته در مواد ۱۰۰ و ۲۰۰ متر رده سنی ۵۰ تا ۵۹ سال عنوان قهرمانی کشور را کسب کرده بود.

قهرمانی خاطرنشان کرد: این ورزشکار پیوند کبد به تازگی به ورزش دوومیدانی روی آورده و در کمتر از ٦ ماه توانست به افتخارات ارزنده دست یابد.

وی یادآور شد: شادکام از پیشکسوتان ارزنده فوتبال همدان است که پس از پیوند کبد تصمیم گرفت در رشته دوومیدانی فعالیت کند.

گفتنی است؛ تیم ملی پیوند اعضای ایران خود را برای مسابقات جهانی که شهریورماه امسال در کشور آرژانتین برگزار می‌شود، آماده می‌کند.

خود کرده را تدبیر نیست!

برای هیأتی که حضور را برمقام ترجیح‌می‌دهد

با ٤۵۰ میلیون تومان به جنگ تیم‌های یک میلیاردی رفتن یک هنر بزرگ است، شب قبل از اعزام به فصل اول بازی‌ها تازه در حال بستن تیم بودیم، این کار مثل شرکت در میدان جنگی بود که حریف اصلاً شناسایی نشده بود، تمامی کشتی‌گیران هم تلفنی جذب و شناسایی شدند و در میدانی قدم گذاشتیم که از حریفان شناختی نداشتیم.

این جملات را سال گذشته پس از اتمام فصل اول رقابت‌های کشتی باشگاه‌های کشور از زبان عبدا... کاظمی‌روشن، سرپرست وقت تیم سحر همدان شنیدیم. آن روزها مسئولان هیأت کشتی همدان بشکن می‌زدند و در پوست خود نمی‌گنجیدند، زیرا به قول سرپرست سحر، تیمی که دقیقه نودی و در کمترین زمان ممکن بسته شده بود و خیلی هم هزینه روی دست هیأت‌نشینان نگذاشته بود عنوان سوم فصل نخست را به خود اختصاص داد.

امسال هم همین ماجرا بر کشتی همدان حاکمیت داشت. با این تفاوت که حضور دقیقه نودی همدان در مرحله نخست کشتی فصلی هیچ ارمغانی برای استان به همراه نیاورد و دست همدانی‌ها که روزگاری در دنیای کشتی برویا داشتند از رسیدن به عنوان کوتاه ماند.

از تیمی که در فاصله ٤۸ ساعت مانده به آغاز بازی‌ها در پیچ و خم نهایی شدن فهرست کشتی‌گیران و تعیین اسپانسر خود بود نباید هم انتظار شق‌القمر داشت!

در چند سال اخیر شاهد تیم‌داری همدانی‌ها در لیگ با اما و اگر بوده‌ایم و مسئولان همواره برای حضور در مسابقات کاسه چه کنم چه کنم به دست داشته‌اند.

این رویه در ۲ سال اخیر هم مشاهده شده و عادت حضور با مصایب آنچنانی ضربه خود به بدنه ورزش نخست استان را وارد کرده است.

استانی که وقتی نام آن روی زبان‌ها می‌آید باید در رقابت‌های لیگ لرزه بر اندام رقبا بیندازد طی ۲ سال اخیر در رقابت‌های فصلی به زنگ تفریح تیم‌ها تبدیل شده و بی‌تردید امروز شاید کمتر استانی از رقابت با همدان نه‌چندان پرآوازه هراس داشته باشد.

سوال اصلی اینجاست که حضور همدان در لیگ به چه قیمتی بوده است؟ چرا مسئولان هیأت کشتی تنها به حضور در مسابقات فصلی فکر می‌کنند و دست آخر هم چوب تصمیمات دقیقه نودی خود را می‌خورند؟

آیا جایگاه چهارمی و پنجمی آن هم در حضور تعداد تیم‌های انگشت‌شمار زیبنده شهری است که در یک دهه اخیر نام‌آوران بزرگی، چون برادران جوکار، جمال میرزایی و صادق گودرزی را پرورش داده است؟

ای کاش مسئولان هیأت کشتی که طی یک ماه اخیر تمام تلاش خود را به کار بستند تا تیمی شایسته روانه مسابقات فصل اول کنند و دست آخر به هر دلیلی ناکام بودند عطای تیم‌داری را به لقایش می‌بخشیدند تا امروز همدانی‌ها با حسرت جدول رده‌بندی را نظاره نکنند.

ای کاش مسئولان هیأت اسپانسرها را مجاب کنند تا به جای هزینه‌های سنگین تیم‌داری، پول خود را صرف آکادمی‌ها و رده‌های پایه کنند تا روزی کشتی زانوی غم بغل نگرفته و حسرت فرصت‌های از دست رفته را نخورد.

پوست‌اندازی، نیاز اصلی کشتی همدان!

اینکه وضعیت موجود در کشتی همدان را چگونه توصیف کنیم تا حق مطلب ادا شود کار آسانی نیست، آفتاب لب بوم یا...؟ هرچه هست اینکه با نیروهایی که اطراف هیأت کشتی همدان جولان می‌دهند نباید انتظار شق‌القمر داشت. نیروهایی که نه ایده و نه توان دوران جوانی دارند.

با تمام احترامی که برای نیروهای پا به سن گذاشته کشتی همدان قائل هستیم و خود بهتر از هرکسی می‌دانیم که بخشی از افتخارات به دست آمده ورزش نخست استان مرهون زحمات موسپیدان است اما نباید فراموش کرد که کشتی همدان نیروی تازه نفس می‌خواهد.

نیروهایی که ایده روی میز بگذارند، دوندگی داشته باشند، ویترین افتخاراتشان پر باشد از مدال‌های رنگارنگ و عناوین کسب شده در میادین بزرگ آسیایی، جهانی و مهمتر اینکه به روز باشند و با برخورداری از دانش لازم، منتقدان را خلع سلاح کنند.

جواد و مسعود نوروزی، مسعود مصطفی‌جوکار، صادق گودرزی، سعید ابراهیمی، حمید سیفی و... همه و همه از نفرات پرآوازه در کشتی هستند که نیاز به بودنشان بیش از گذشته در کشتی احساس می‌شود.

نفراتی که هر یک می‌توانند گره‌گشای بخشی از مشکلات موجود در کشتی همدان باشند.

چرا مسعود مصطفی‌جوکار که تا سال گذشته درگیر حضور در تیم ملی نبود جایی در تیم سحر و صدالبته هیأت کشتی همدان نداشته است؟ مگر نه این است که او نایب قهرمانی المپیک را با خود به یدک می‌کشد و یکی از افتخارات کشتی استان به شمار می‌رود؟

چرا صادق گودرزی شب قبل از آغاز بازی‌های فصل سوم کشتی باشگاه‌های کشور در سال ۹۳ از مربی‌گری تیم سحر کنار رفت و آب از آب تکان نخورد؟ آیا صادق گودرزی که این روزها به عنوان مشاور در سازمان ورزشی شهرداری تهران از او به کار گرفته شده است و یکی از نخبه‌های کشتی ایران محسوب می‌شود، نمی‌تواند گره از کار کشتی مادستان باز کند؟

همین بیمه رازی که ۲روز پیش در کرج سرخوش از قهرمانی در فصل اول کشتی باشگاه‌های کشور بود از مراد محمدی به عنوان مربی در تیم خود بهره گرفت تا این واقعیت به اثبات برسد که کشتی اگر می‌خواهد موفق باشد باید عنان کار را به دست نیروهای جوان و به‌روز بسپارد.

اگرچه مسئولان هیأت کشتی تلاش قابل ستایشی برای حضور در لیگ انجام دادند و اتفاقاً به سبب همین تلاش‌ها باید به آنها دست مریزاد گفت اما ای کاش به هر قیمتی که شده همدان را به حضور در لیگ هل نمی‌دادیم.

هیأتی که به هر دری زد تا نام همدان را در صف تیم‌های شرکت‌کننده در فصل اول کشتی باشگاه‌های کشور قرار دهد حالا با نتایج به دست آمده در فصل نخست لیگ و ناکامی در رقابت‌های انتخابی تیم ملی جوانان منتقدان بیشتری را اطراف خود می‌بینند.

هیأتی که فقط حضور در لیگ فصلی را به کسب جایگاه ترجیح داد و اگر امروز نمی‌تواند دستان خود را به سبب نرفتن بر روی سکو مشت کند باید این مثل را یادآوری کنیم که «خود کرده را تدبیر نیست!»

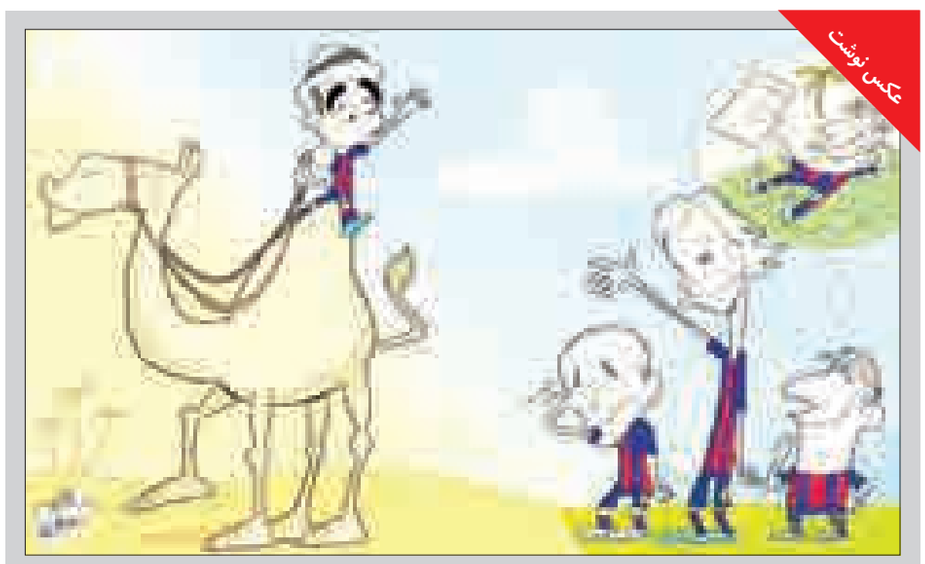

ژاوی از بارسلونا به السد قطر کوچ کرد

طرح: سایت تحلیل هوادار

پیشخوان

۱

محمود مشحون، رئیس فدراسیون بسکتبال ماند

محمود مشحون با کسب اکثریت آرای اعضای مجمع به عنوان رئیس ٤ سال آینده فدراسیون بسکتبال انتخاب شد. به گزارش مهر، مجمع انتخاباتی ریاست فدراسیون بسکتبال ظهر روز گذشته با حضور نصرا... سجادی، معاون وزیر ورزش‌وجوانان در محل سالن آکادمی ملی المپیک برگزار شد و در آن محمود مشحون با کسب ۲۳ رأی به عنوان رئیس ٤ سال آینده این فدراسیون ورزشی به کارش ادامه خواهد داد. مشحون پیش از این نیز در این سمت فعالیت می‌کرد و موفق به کسب افتخارات زیادی شده بود.

۲

پرسپولیس با چارتر به عربستان می‌رود

اعضای تیم فوتبال پرسپولیس برای برگزاری دیدار برگشت برابر الهلال عربستان با پرواز چارتر راهی این کشور خواهند شد.

به گزارش فارس، کاروان تیم فوتبال پرسپولیس برای برگزاری دیدار برابر الهلال امشب با پرواز چارتر راهی عربستان می‌شود. این در حالی است که پیشتر عنوان شده بود پرسپولیسی‌ها ابتدا به دوبی خواهند رفت و سپس راهی ریاض خواهند شد که این موضوع نگرانی‌هایی را برای کادر فنی سرخ‌پوشان ایجاد کرده بود.

۳

توافق مجید جلالی با سایپا

مجید جلالی برای هدایت تیم فوتبال سایپا در پانزدهمین دوره لیگ برتر با مدیران باشگاه سایپا به توافق رسید. به گزارش ایسنا، جلالی که در اواخر فصل به دلیل مشکلات ایجاد شده از سمتش در سایپا استعفا داده بود، بعد از برطرف شدن مشکلات و رسیدن به جمع‌بندی نهایی به احتمال بسیار زیاد در فصل آینده همچنان هدایت سایپایی‌ها را بر عهده خواهد داشت. جلالی قبل از توافق با سایپا گفته بود که دوست دارم در سایپا به فعالیتم ادامه دهم و اگر برخی مشکلات کوچک حل شود این اتفاق رخ خواهد داد.

۴

روند بهبودی شوماخر ادامه دارد

روند بهبودی «مایکل شوماخر»، اسطوره اتومبیلرانی آلمان و قهرمان ۷ دوره مسابقات فرمول یک جهان ادامه دارد. به گزارش تسنیم، وی در اواخر دسامبر سال ۲۰۱۳ هنگام اسکی در ارتفاعات آلپ دچار حادثه شد و به دلیل ضربه مغزی به کما رفت. مدیر برنامه‌های «شوماخر» در آخرین اظهارنظر در مورد حال شوماخر گفت: روند بهبودی وی همچنان ادامه دارد. ولی مردم همیشه باید یادشان باشد که وی دچار چه آسیب‌های جدی از ناحیه مغز شد.

۵

حضور ملی‌پوشان در دور بعدی لیگ کشتی

رئیس فدراسیون کشتی کشورمان گفت: کشتی‌گیران ملی‌پوش در دور بعدی مسابقات جایزه بزرگ شرکت خواهند کرد.

به گزارش ایرنا، رسول خادم اظهار کرد: قرار نیست همیشه ملی‌پوشان در همه مسابقات باشند. ترس از مصدومیت و آماده شدن برای مسابقات انتخابی سبب شد تا ملی‌پوشان راهی این مسابقات نشوند اما به اعتقاد من این به سود کشتی است.

خادم ادامه داد: به طور قطع در دور بعدی مسابقات که در مهر ماه برگزار خواهد شد تمامی نفرات حضور خواهند داشت اما در این دور به دلیل برگزاری مسابقات انتخابی برخی تشخیص دادند به میدان نروند.

خبر

فراق با عقاب ٤ ساله شد!

جمعه‌ای که گذشت خیلی از علاقمندان به فوتبال در بهشت زهرا دورهم جمع شدند تا برای چهارمین بار یادی کرده باشند از عقاب سفر کرده فوتبال ایران.

ناصر حجازی؛ همان مرد دوست داشتنی مکتب آبی‌ها که در دوران بازیگری خود تا یک قدمی پوشیدن پیراهن منچستر یونایتد هم پیش رفته بود. همان اسطوره‌ای که چند سال پس از خداحافظی او از میادین فدراسیون بین‌المللی تاریخ و آمار فوتبال حجازی را دومین دروازه‌بان برتر قرن بیستم قاره آسیا پس از محمدالدعایه عربستانی معرفی کرد.

او ٤ سال پیش از میان ما رفت تا فوتبال ایران ویترینی از افتخارات بماند. مرد مغرور زمانه خویش زمانی که متوجه بیماری هولناکش شد ابتدا سعی بر شکست دادن سرطان برآمد اما سرطان ریه بی‌رحم‌تر از تمام نامردمی‌های روزگار بود و در نهایت ناصرخان محبوب هواداران فوتبال را از پا در آورد.

حجازی مبارز خوبی بود اما در روزهای آخر عمرش می‌دانست انگار دست مرگ، قوی‌تر از پنجه‌های قرص و محکمی هست که سال‌های سال راه را بر توپ بسته بود.

او نمی‌خواست هیچ‌کس ضعف جسمی و درد کشیدن‌هایش را ببیند تا همچنان نماد جسارت و اتکا به نفس باشد و کسی هم این روزها را ندید.

حجازی ایستاده جان داد و حالا کسی که همیشه و در هر شرایطی «من آن گلبرگ مغرورم که می‌میرم ز بی‌آبی ولی با خفت و خواری پی‌شبنم نمی‌گردم» را زمزمه می‌کرد دیگر در میان ما نیست.

دروازه‌بان اسبق تیم ملی ایران افتخاراتش را با حضور در جام جهانی تکمیل کرد. او در نخستین حضور تیم ملی در جام جهانی ۳ بار درون دروازه تیم ملی کشورمان ایستاد و با اینکه ۲ شکست و یک تساوی در نخستین حضور تاریخ ایران در جام‌های جهانی به ثبت رسید اما حجازی بدون شک یکی از ستارگان تیم ملی در آرژانتین بود و بارها با درخشش خود دروازه تیم ملی را از بیشتر باز شدن نجات داد. البته او در عرصه ملی قهرمانی با تیم ملی در قاره کهن را هم تجربه کرد.

روحش شاد...

با برگزاری مسابقات انتخابی در همدان؛

بانوان برتر پینگ‌پنگ پیوند اعضای کشور مشخص شدند

مسابقات انتخابی پینگ‌پنگ پیوند اعضای بانوان کشور با شناخت نفرات برتر به کار خود پایان داد.

به گزارش فارس، مسابقات انتخابی تیم ملی پینگ‌پنگ بانوان بیماران خاص و پیوند اعضا با حضور ۱۲ نفر در سالن پینگ‌پنگ شهرستان همدان برگزار شد.

نفرات برتر این دوره از بازی‌ها شهریورماه امسال باید در مسابقات جهانی پیوند اعضا در آرژانتین شرکت کنند.

در رده سنی ۱۸ تا ۲۹ سال بهاره بیگی از همدان به مقام نخست رسید و الهام محمدی هم از استان همدان به نایب قهرمانی بسنده کرد. در این رده نیز بهاره وردی از استان مرکزی به مقام سوم رسید. همچنین در رده سنی ۳۰ تا ۳۹ سال معصومه گرجی از استان همدان اول شد و خانم‌ها صدیقه صفری از استان مرکزی و سمیه کریمی از استان همدان به ترتیب به مقام دوم و سوم دست یافتند. گفتنی است؛ استان‌های همدان و مرکزی از قطب‌های اصلی تنیس روی میز پیوند اعضای کشور هستند که بیشتر ملی‌پوشان کشور را ورزشکاران این ۲ استان تشکیل می‌دهند.

کواچ و دردسری به نام انتخاب بازیکن

سرمربی تیم ملی والیبال کشورمان پس از نخستین دیدار دوستانه ایران و چک گفت: در این بازی در برخی اوقات خوب بودیم و فکر می‌کنم این بازی تست خوبی برای پیش از مسابقه با آمریکا بود.

به گزارش مهر، اسلوبودان کواچ اظهار کرد: در این دیدار ما سعی کردیم با حداکثر توان بازی کنیم. من فکر می‌کنم در برخی اوقات خوب بازی کردیم. به هر حال ما باید در سرویس و حمله بهتر عمل کنیم. این بازی تست خوبی برای پیش از مسابقه ما با آمریکا است. بوبان در خصوص اضافه شدن پیروت‌پور و شریفات اظهار کرد: این ۲ بازیکن جدید انتخاب من هستند. به هر حال ما وضعیت نامتعادلی در پست پشت خط زدن و دفاع وسط داشتیم و آنها برای کمک به ما پیوستند. چرا که غفور ٦ ماه بازی نکرده بود و من نمی‌دانم که به آمادگی صد در صد خودش رسیده است یا نه. چرا که اگر او آماده باشد یک بازیکن کامل دراین پست است. وی ادامه داد: آمریکا سرویس‌های خوبی می‌زند و شاید اگر او برای بازی با آمریکا به آمادگی ۹۰ درصدی نرسد که در آن صورت است که از پیروت‌پور استفاده می‌کنیم و او به ما کمک خواهد کرد. به هر حال من شرایط سختی برای انتخاب ١٤بازیکن دارم.

روزنامه اجتماعی، سیاسی، فرهنگی، اقتصادی

The Message Of Madestan's History & Civilization & Culture

روزنامه همدان پیام

پیام تاریخ، تمدن و فرهنگ مادستان

www.HamedanPayam.com

یکشنبه ● ۳ خردادماه ۱۳۹۴ ● ۵ شعبان ۱۴۳۶ ● ۲۴ مه ۲۰۱۵ ● ۲۳۵۸

روزنامه صبح استان

صاحب امتیاز و مدیر مسئول: نصرت ا... طاقتی احسن

سردبیر: یدا... طاقتی احسن

نشانی: همدان، ابتدای خیابان مهدیه، روبروی دبیرستان شریعتی ساختمان پیام

صندوق پستی: ۶۶۶ - ۶۵۱۵۵

تلفن: ۳۸۲۶۴۴۳۳ (ویژه) نمابر: ۳۸۲۷۹۰۱۳

سردبیر: ۰۹۱۸۳۱۵۱۴۳۷ آگهی: ۳۸۲۶۴۴۳۳

لیتوگرافی و چاپ: پیام رسانه (۳۸۲۷۴۰۸۲ - ۰۸۱)

پایگاه اینترنتی.....www.Hamedanpayam.com

ارتباط با روزنامه.....۱۰۰۰۶۰۶۶

ارتباط با روزنامه.....info@Hamedanpayam.com

Hamedanpeyam@yahoo.com

ارتباط با مدیرمسئول.....modir@Hamedanpayam.com

ارتباط با سردبیر.....sardabir@Hamedanpayam.com

سرویس آگهی.....agahi@hamedanpayam.com

سرویس اشتراک.....eshterak@hamedanpayam.com

چاپخانه پیام رسانه.....litohoma@yahoo.com

اوقات شرعی

اذان ظهر	۱۳:۱۳
غروب خورشید	۲۰:۱۸
اذان مغرب	۲۰:۳۹
نیمه شب شرعی	۰۰:۲۳
اذان صبح فردا	۰۴:۲۷
طلوع خورشید فردا	۰۶:۰۷

» منبع: موسسه ژئوفیزیک تهران

آب و هوا

پیش‌بینی وضع هوا:

صاف تا نیمه ابری همراه با بارش پراکنده باران

شهرستان	همدان	ملایر	تویسرکان	نهاوند	کبودرآهنگ	رزن	فامنین	فیروزآباد	اسدآباد	بهار
▲	۲۹	۲۹	۲۸	۳۰	۲۷	۲۸	۳۰	۲۹	۲۷	-
▼	۱۰	۹	۱۲	۸	۸	۸	۹	۶	۵	-
▦	۲۵	۳۰	۳۰	۳۵	۳۵	۳۵	۳۵	۲۵	۳۵	-

حدیث:

خوبشاوند، کسی است که دوستی، او را به آدمی نزدیک ساخته، گرچه نژاد (و تبار) او دور باشد؛ و بیگانه کسی است که از دیدگاه دوستی دور است، هر چند تبار (ونژاد) او نزدیک باشد.

امام حسن مجتبی سلام‌الله علیه: کنزالعمال ج ۱۶ ص ۱۲۲؛ دوستی در قرآن و حدیث ص ۳۴

دوبیتی باباطاهر

اگر دل دلبر و دلبر کدام است — وگر دلبر دل و دلرا چه نام است

دل و دلبر بهم آمیته وینم — ندونم دل که و دلبر کدام است

تـــازه‌ها

کشف درخشان‌ترین کهکشان جهان

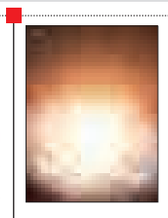

تلسکوپ وایز ناسا موفق به کشف درخشان‌ترین کهکشان جهان شده‌اند که با نور بیش از ۳۰۰ تریلیون ستاره می‌درخشد.

به گزارش ایسنا، این کهکشان به گروه جدیدی از اجسام مرموز موسوم به کهکشان‌های مادون قرمز بسیار درخشان تعلق دارد.

ابر سیاه چاله‌های عظیم گاز و ماده را به دیسک اطراف خود کشانده و با داغ کردن این دیسک تا دمای میلیون‌ها درجه، نور پرانرژی مرئی، فرابنفش و پرتو ایکس را منتشر می‌کنند.

این نور توسط انبوه غبار اطراف دیسک، منتشر می‌شود.

تولید دارویی که بافت پیر مغز را جوان می‌کند

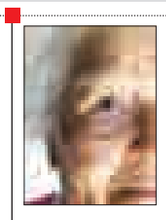

محققان موفق به شناسایی دارویی شده‌اند که می‌تواند بافت پیر مغز و عضلات را جوان کند.

به گزارش ایرنا، این داروی مولکول کوچک به طور همزمان سلول‌های بنیادی در مغز و عضلات موش‌ها را جوان کرد.

مولکول کوچک مسدودکننده که در حال حاضر به عنوان یک عامل ضدسرطان در کارآزمایی‌های بالینی مورد آزمایش است، با موفقیت عملکرد سلول‌های بنیادی در بافت مغز، عضلات یک موش پیر را جوان کرد.

شارژ تلفن همراه با جاکلیدی

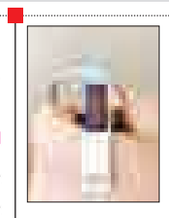

مهندسان آلمانی دستگاهی طراحی کرده‌اند که به جاکلیدی کاربر وصل شده و می‌تواند تلفن همراه را در نصف زمان همیشگی شارژ کند.

به گزارش خبر آنلاین، زمانی که کابل یواس‌بی به دستگاه و یک منبع شارژ متصل است، با استفاده از یک صفحه مدار داخلی با هر ۲ ارتباط برقرار می‌کند.

این دستگاه برخلاف کابل‌های یواس‌بی، از جریان شارژ کامل هزار میلی‌آمپر از رایانه استفاده می‌کند که سرعت شارژ آن را تا ۲۰۰ درصد افزایش می‌دهد.

پرنده بدون سرنشین امدادگر طراحی شد

یک دانشجوی دانشگاه امیرکبیر موفق به طراحی پرنده بدون سرنشین خودپایدار برای امداد و نجات با قابلیت حمل ۳۰ کیلو بار، شد.

طراح این پرنده گفت: این عمود پرواز برای امداد و نجات است و می‌تواند با دوربینی که به آن نصب شده محل آسیب دیده را رصد کند.

به گزارش مهر، حسین گودرزی افزود: این پرنده می‌تواند محموله‌های امدادی برای امداد و نجات در نقاط صعب‌العبور و شرایط بدِ آب و هوایی «طوفانی، بارانی» پیاده‌سازی کند.

گوشی جدید سونی با ۲ دوربین ۱۳ مگاپیکسلی

کمپانی سونی، محصول جدیدی را عرضه خواهد کرد که از ۲ دوربین ۱۳ مگاپیکسلی و همین‌طور صفحه نمایشی بدون حاشیه برخوردار است.

به گزارش مهر، از قابلیت‌های این محصول می‌توان به مواردی مانند ۲ گیگابایت حافظه، چیپست ٦٤ بیتی و ۸ هسته‌ای MediaTek MT ٦ هزار و ۷۵۲ با سرعت ۱/۷ GHz، رزولوشن هزار و ۸۰ در هزار و ۹۲۰ پیکسل و صفحه نمایش ۵/۵ اینچی را نام برد.

کیوسک

■ **صبح امید:** هفته‌نامه سراسری صبح امید ویژه همدان از پرهیز واگذاری وسیله نقلیه با وکالت‌نامه به نقل از معاون پیشگیری از جرم دادگستری همدان خبر داده و آورده است که به تازگی مرسوم شده که بنگاه‌داران با محضرهای اسناد رسمی تبانی می‌کنند و خودرو را با وکالت از مالک خریداری و برای فرار از مالیات چند دست این خود را به همین صورت به خریداران می‌فروشند که اگر تخلفی در حین وکالتی بودن خودرو صورت بگیرد عواقب آن گریبان مالک اولیه را خواهد گرفت.

"شکل‌گیری مراکز مشاوره تخصصی بانوان به منظور کاهش آسیب‌های اجتماعی اعتیاد" هم گزارشی است که به خدمات مشاوره‌ای در این مراکز می‌پردازد. هدف از تشکیل این مراکز جلوگیری از گسترش آسیب‌ها و مشکلاتی چون ایدز، بیماری‌های عفونی، رفتارهای پرخطر و بهبود بانوان است.

■ **همشهری:** "آشفتگی خرید را سخت می‌کند" نیز عنوان عکس یک این روزنامه است که به لزوم ساماندهی روزبازارها، بساطی‌ها و پاسخگو بودن آنها اشاره دارد.

■ **فرهنگ ملایر:** در این هفته‌نامه نیز از تأکید بر رفع مشکلات بخش دیالیز بیمارستان امام حسین(ع) ملایر می‌نویسد و در گزارشی ادامه می‌دهد که در شهرستان ملایر ۷۰ بیمار دیالیزی مشکلات زیادی به لحاظ نبود امکانات و کمبود تخت بیمارستانی دارند که با ورود خیرین به این بخش و سرمایه‌گذاری برای ۲۳ تخت عمده مشکلات بیماران حل خواهد شد. در صفحه ۵ این جریده مصاحبه‌ای منتشر شده از جانباز شهید حمید هاشملو پس از اینکه وی در ۲۲ اردیبهشت‌ماه به یاران شهیدش پیوست، به چاپ رسیده است که در آن به سادگی و بی‌ریایی این شهید اشاره کرده که وی نخواسته از ۳۰ سال درد کشیدنش گلایه‌ای کند. وی جانباز ۵۰درصد دوران ۸ سال دفاع مقدس بوده است.

■ **آوای الوند:** آبشار گنجنامه در تسخیر قلیان‌ها نیز گزارشی است که این جریده از گسترش مصرف قلیان در مراکز تفریحی می‌نویسند. چنانچه آورده است این روزها قلیان‌ها حتی تا نزدیکی آبشار گنجنامه هم نفوذ کرده و با ایجاد محیطی نازیبا در طبیعت آبشار را به تسخیر خود درآورده‌اند.

■ **هگمتانه:** این روزنامه نیز در گزارش شهری خود جریمه‌ای به نام جریمه بوق را عنوان کرده و می‌نویسد: برخی خودروها شبیه استودیوی سیار هستند که از نیمه شب در خیابان فعال و با آلودگی صوتی برای شهروندان ایجاد مزاحمت می‌کنند.

میزبانی همدان برای ۷۰ نفر از استانداران، فرمانداران و مدیران در کنار راه‌اندازی ۲ حزب در استان در خط آزاد این جریده آمده است.

■ **سپهر غرب:** بی‌مهری اتوبوسرانی به ساکنان مسکن مهر هم عنوان گزارش این رسانه است که به کمبود اتوبوس در مناطق واحدهای مسکن مهر پرداخته است. از زمان بهره‌برداری از این مساکن، این مناطق با مشکلات و کمبودهای زیادی مواجه بوده‌اند.

درشهر

هویت تاریخی همدان در حال افول است

وصله‌های ناجور بر چهره شهر

نمایی از ساختمان قدیمی واقع در ابتدای شریعتی

چند تیر چوبی آویزان از سقف با پنجره‌های قدیمی که گاه از جایش کنده شده و یا زیر آوار قسمتی از سقف مانده، درهای ورودیِ خاک‌گرفته و کلاً خانه‌های متروکه در شهر و درِ خیابان‌ها که از ظاهرشان پیداست مالکان آنها سال‌های متمادی است حتی سری هم به ملک خود نزده‌اند، چهره متناقضی از یک شهر مدرن ساخته است.

این خانه‌ها هرچند برای صاحبانشان یک شانس طلایی به لحاظ سرمایه و پشتوانه مادی محسوب می‌شوند اما مانند دُمَلی هستند که صورت زیبای شهر را زشت کرده‌اند. اگر سری به خیابان‌های شهرمان همدان بزنیم می‌بینیم که مردم ما چقدر تلاش می‌کنند که با نماهای جدید با انواع سنگ‌های گران و شیروانی‌های رنگارنگ با در و پنجره‌های مدرن، مساکن خود را به شکل مدرن و زیبا دربیاورند. حتی دیده می‌شود که این زیبایی‌ها به خانه‌های روستایی نیز رخنه کرده است.

اما آنچه هنوز سال‌ها پس از انقلاب و مهاجرت بسیاری از مالکان به خارج از کشور تغییر نکرده و بلاتکلیف مانده؛ خانه‌هایی است که معلوم نیست صاحبانشان کجای این سرزمین هستند؛ خانه‌هایی که در کنار منازل زیبا و مدرن شهری مانند وصله‌ای ناجور هستند. هرچند مالکان این خانه‌ها به دیار غربت رفته‌اند و خود را موظف به زیباسازی چهره شهر نمی‌دانند اما به‌واقع باید گفت که فضای عمومی شهر متعلق به همه شهروندان است و مردم حق دارند صبح‌ها که از خانه‌هایشان بیرون می‌آیند نظاره‌گر چنین محیط‌هایی نباشند. در هر کدام از خیابان‌های شهر همدان از این دست خانه‌ها و حتی مغازه‌ها یا بناهای خشتی و چوبی زیاد است؛ خانه‌هایی که نه جزو آثار باستانی است و نه بود و نبود این مکان‌ها در زندگی صاحبان آنها چندان تأثیری دارد. اما به راستی علاوه بر زشت کردن چهره شهری اگر بر اثر حادثه‌ای چون باران یا زلزله این خانه‌ها بر سر عابری ریزش کند چه کسی مسئول خواهد بود؟!

آنچه مهم به نظر می‌رسد تعیین تکلیف این خرابه‌هاست تا حداقل در قسمت‌هایی که چشم هر بیننده‌ای بیشتر نظاره‌گر آنهاست و یا احتمال خطر ریزش آنها بسیار است تدبیری اندیشیده شود که البته در این بین خلأ قانونی برای تعیین تکلیف، مانع هر نوع اقدامی شده است که لازم است مسئولان با تدوین قوانینی خاص مانع از بروز مشکل شده و چهره شهری را که مالکان ساکن در آن عوارض زیباسازی، ساخت و نوسازی شهری را پرداخت می‌کنند، زیبا کنند؛ زیرا بیشتر مالکان که خانه‌هایشان در مجاورت این خرابه‌هاست از این وضعیت ناراضی هستند و بر این باورند که چرا باید وجود چنین مکان‌هایی بر چهره زیبای خانه‌هایشان که هزار نوع هزینه بابت آن پرداخت کرده‌اند، سایه افکند. لازم به یادآوری است که این متروکه‌ها فقط به خانه‌های شخصی ختم نمی‌شود؛ بلکه برخی ادارات دولتی متروکه و غیرقابل استفاده چون بانک کارگشایی ابتدای خیابان شریعتی هم چنین وضعی دارد. البته این تاکید به معنای تخریب خانه‌های تاریخی شهر نیست، مسئله‌ای که در منطقه جولان به بهانه زیباسازی رخ داد و موجب تخریب بافت تاریخی این منطقه شد. درهر حال شهر نیازمند قوانینی است تا ساکنان در آرامش کامل تنها نظاره‌گر زیبایی‌ها بوده و از پرداخت عوارض شهری نارضایتی نداشته باشند. قوانینی که به مالکان فرصت بدهد که این متروکه‌ها را لااقل در حد یک دیوار ویا حفاظ مناسب از نظرها دور کند.

علمی

ایران در پله ۱۰۵ دولت الکترونیک جهان

بنابر آمارهای معتبر بین‌المللی سال ۲۰۱٤ میلادی، ایران در شاخص توسعه دولت الکترونیک با امتیاز ۰/٤٥۰۸، رتبه ۱۰۵ را در جهان دارد حال اینکه میانگین شاخص جهانی ۰/٤۷۱۲ است.

به گزارش ایرنا، رئیس مرکز فناوری اطلاعات و ارتباطات وزارت جهاد کشاورزی گفت: این رتبه در سال‌های ۲۰۱۰ و ۲۰۱۲ به ترتیب ۱۰۲ و ۱۰۰ بود.

کریم احمدی توسعه‌نیافتگی فناوری اطلاعات را یکی از معضلات اساسی کشور دانست و اظهارکرد: برای جلوگیری از فساد اقتصادی، باید به سمت تحقق کامل دولت الکترونیک پیش برویم و بنابر سند چشم‌انداز در زیرساخت‌های ارتباطی باید به ضریب ۰/٥٦ برسیم.

وی به راه‌اندازی درگاه الکترونیک در بخش‌های ارزی، تجاری، کشاورزی، دارو، سلامت اشاره و تأکید کرد: درگاه کشاورزی یکی از درگاه‌های مهم در نظر گرفته شده است.

احمدی افزود: دولت الکترونیک به معنای استفاده از فناوری اطلاعات و ارتباطات برای پشتیبانی از عملکرد حکومت و فراهم کردن زمینه لازم برای تحقق بهینه برنامه‌هاست.

در این گردهمایی، رئیس مرکز نوسازی و تحول اداری وزارت جهاد کشاورزی هم گفت: اداره‌های منابع طبیعی باید برای آینده نیروهای خود برنامه مشخصی داشته باشند.

ابوالقاسم ورداسبی افزود: تکریم ارباب رجوع و جلب رضایت مردم در صورتی محقق می‌شود که آنان بدانند برای انجام کار اداری از کجا آغاز کنند و به اطلاعات و خدمات، دسترسی مناسبی داشته باشند.

مدیرکل دفتر فناوری اطلاعات، ارتباطات و تحول اداری سازمان جنگل‌ها، مراتع و آبخیزداری کشور هم در این گردهمایی در سخنانی اظهارکرد: ایران در بین کشورهای جهان رتبه ۱٤٦ را در سرعت اینترنت دارد.

سعید مقدسی با اشاره به اینکه برخی از کشورهای منطقه، رتبه‌های ۱۰ و ۱۱ جهان را در شاخص‌های دولت الکترونیک دارند، گفت: بنابر تکالیف مربوط به اصلاح نظام اداری باید رتبه ایران در دولت الکترونیک به ۷۰ جهان برسد.

علمی

ساخت کاغذ از لباس‌های کهنه

کاغذ از جمله مواردی است که همواره مورد توجه افراد قرار گرفته است؛ زیرا قابل اعتمادترین وسیله انتقال اطلاعات برای بشر در عرصه‌های مختلف از جمله انتقال تاریخ، دانش و فرهنگ به نسل‌های آینده به شمار می‌آید.

امروزه کاغذ جزیی از زندگی ما است. صفحات کتاب‌ها، اسکناس‌ها، کاغذهای دیواری و... مثال‌هایی از کاربردهای فراوان کاغذ هستند. نکته جالب این جاست که روش‌های پیچیده‌ای که امروزه برای تولید کاغذ به کار رفته می‌شود هم چنان بر مبنای همان اصول ساده قدیمی است.

محقق این طرح در مورد کاغذهای دست‌ساز می‌گوید: کاغذهای دست‌ساز از الیاف سلولزی مانند لباس‌های کهنه و ساقه برنج تهیه می‌شوند.

این کاغذها برای استفاده در بخش‌های مختلف از جمله هنر خوشنویسی به کار می‌روند. از دیگر کاربردهای کاغذهای دست‌ساز می‌توان به استفاده آنها برای نوشتن سند در کشورهای دیگر اشاره کرد.

علی پزشک می‌افزاید: برخلاف کاغذهای ماشینی، مراحل ساخت این کاغذها کاملاً قابل کنترل است و می‌توان در تمامی این مراحل تغییرات دلخواه را به وجود آورد. یکی از این تغییرات جالب، افزودن بذر گیاهان به خمیر کاغذ است که سبب افزایش جذابیت کاغذهای دست‌ساز شده است.

این محقق، کاغذهای کاشتی یا بذردار را به صورت تقویمی کوچک در آورده که هر ماه از سال در یک ورق جمع‌آوری شده است. پس از پایان هر ماه می‌توان کاغذ آن ماه را مرطوب کرده و مانند بذرهای معمولی بکاریم. با گذشت ۱۰ تا ۱٤ روز می‌توانیم شاهد جوانه زدن آن باشیم.

حمایت از این دست نوآوری‌ها و تولید انبوه آنها علاوه بر کمک به قطع کمتر درختان، می‌تواند مرهمی بر تن زخمی درختان نیز باشد.

دانستنی‌ها

مطالبی جالب درباره ببرها

- ببر بزرگترین گونه خانواده گربه‌هاست.
- توله ببرها وقتی که حدود ۲ سال سن دارند مادرشان را ترک می‌کنند.
- ببرها شناگران خوبی هستند و می‌توانند ٦ کیلومتر شنا کنند.
- طول ببرها می‌تواند به ۳/۳ متر (۱۱ فوت) و وزنشان به ۳۰۰ کیلو (٦٦۰ پوند) برسد.
- زیرگونه‌های ببرها شامل ببر سوماترایی، ببر سیبری، ببر بنگال، جنوب چین، مالایایی، هندی و چینی است.
- بسیاری از زیرگونه‌های ببرها یا در معرض خطر انقراض هستند و یا منقرض شده‌اند. انسان‌ها از طریق شکار و تخریب زیستگاه علت اصلی این وضعیت هستند. (نوعی از ببر به نام ببر مازندران یا هیرکانی یا کاسپین نیز وجود داشته که در ناحیه گسترده‌ای از غرب چین تا سواحل دریای سیاه می زیسته است. این گونه از ببر حدود نیم قرن پیش منقرض شده است.)
- ببرها معمولاً در شب به تنهایی شکار می‌کنند.
- سرعت ببرها به بیش از ٦٥ کیلومتر در ساعت (٤۰ مایل در ساعت) می‌رسد.
- ببرها کمتر از ۱۰ درصد شکارهایشان را با موفقیت به انجام می‌رسانند.
- ببر سفید که ببر نادری است حامل ژنی است که تنها در حدود یک در هر ۱۰ هزار ببر یافت می‌شود.
- ببرها به راحتی می‌توانند بیش از ۵ متر طول را بپرند.
- زیرگونه‌های مختلف ببرها جانوران ملی کشورهایشان هستند. از جمله جانوران ملی بنگلادش، هند، کره شمالی، کره جنوبی و مالزی هستند.
- هرروز ببرهای بیشتر و بیشتری به عنوان حیوان خانگی نگهداری می‌شوند.
- ببرهایی که با نژاد شیر به هم آمیخته می‌شوند به عنوان تایگون و لایگر شناخته می‌شوند.

گل و گیاه

سوسن آزتک

سوسن آزتک گیاهی زینتی به حساب می‌آید. به دلیل حساس بودن پیازهای آن به یخبندان مانند کوکب، گیاهی رایج نیست و کاشت آن در گلدان بهتر است.

تک گل‌های سوسن آزتک به طول حداکثر ۱۵ سانتیمتر بر ساقه‌های ۳۰ سانتیمتری می‌رویند، ساقه‌های سوسن آزتک استوانه‌ای شکل، توخالی و محکم هستند.

گل چشمگیر و ارکیده مانند این گیاه، ٦ گلبرگ نسبتاً متقارن دارد که ۳ گلبرگ پایینی هر گل به یکدیگر اتصال دارند و از اتصال آنها آوندی استوانه‌ای شکل گرفته که پرچم‌های بلند و بساک‌های بزرگ حاوی گرده را دربر گرفته است.

رنگ گل سوسن آزتک معمولاً قرمز تا قرمز تیره است ولی ارقامی با رنگ صورتی و نیز به رنگ سفید هم یافت می‌شوند.

عکس روز

جشن میلاد امام حسین (ع) در بین‌الحرمین

عکس: شبکه اجتماعی تلگرام

ارتباط با سرویس گوناگون

info@Hamedanpayam.com

تبریک و تهنیت

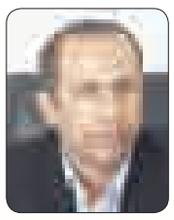

جناب آقای مهندس

علی عرب‌زاده

انتصاب بجا و شایسته جنابعالی را به عنوان

بخشدار محترم صالح‌آباد

صمیمانه تبریک و تهنیت عرض نموده توفیق روزافزون شما بزرگوار را از درگاه ایزد منان خواستاریم پیروز و موید باشید

دهیاری پرلوک