پیام تاریخ، تمدن و فرهنگ مادستان
|ISNN: 2322-4665|

روزنامه همدان پیام

www.HamedanPayam.com

سه‌شنبه ● ۱۸ اردیبهشت ماه ۱۳۹۷ ● ۲۱ شعبان ۱۴۳۹ ● ۸ می ۲۰۱۸
سال پانزدهم ● شماره ۳۱۸۷ ● ۱۲ صفحه روزنامه + نیازمندی‌ها ● ۱۰۰۰ تومان

کانال خبری همدان پیام در تلگرام | t.me/hamedanpayam
کانال نیازمندی‌های روزنامه در تلگرام telegram.me/bazarehamedan

خبر

طرح جامع همدان حاشیه شهر را فراموش نکند ص ۲

مادستان
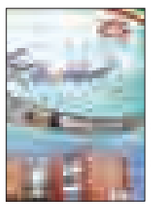
کبودراهنگ میزبان بیستمین جشنواره خیرین مدرسه‌ساز ص ۳

جامعه

تعرفه‌های پزشکی ۵ درصد گران شد ص ۵

ورزش
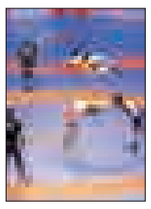
دوبنده تیم ملی‌ام آرزوست ص ۷

افتتاح فاز نخست شهر زیرزمینی «سامن» تا رویداد «همدان ۲۰۱۸»

ص ۳

معاون شهرداری در جمع نخبگان:

اجازه مشارکت در طرح‌های توسعه‌ای را نمی‌دهند

▪ تاکید شهرداری بر مشارکت نخبگان در تصمیم‌گیری‌ها

ص ۲

یادداشت روز

کارهای عقب افتاده در حوزه سیاسی استان

ص ۲

نگاهی به اقدامات تبلیغاتی برای کلان‌شهر شدن

طبیعت در گوشه رینگ

ص ۴

امروز به نام بیماران صعب‌العلاج در تقویم ثبت شده است

زندگی خاص برای افراد خاص

ص ۵

بانک‌ها هنوز گره کیسه را باز نکرده‌اند

مشتریان در صف وام

ص ۶

تبریک و تهنیت

جناب آقای

حاج احسان قنبری

انتصاب شایسته حضرتعالی را به سمت فرماندار محترم شهر بهار صمیمانه تبریک و تهنیت عرض نموده امید است در سایه الطاف الهی همواره پیروز و سربلند باشید.

گاتریا(چینی نام) – نصرت اله ابراهیمی مفتخر

آگهی برگزاری جلسه نوبت دوم مجمع عمومی عادی سالانه سازمان نظام مهندسی معدن استان همدان

آگهی برگزاری جلسه نوبت دوم مجمع عمومی عادی سالانه سازمان نظام مهندسی معدن استان همدان در روز **پنج‌شنبه مورخ ۹۷/۳/۳ از ساعت ۱۰ تا ۱۲ در محل سالن اجتماعات سازمان صنعت، معدن و تجارت استان همدان** به آدرس بلوار شهید مدنی- بلوار ۱۵ فروردین (ساختمان شهید مدنی) برگزار خواهد شد.اعضایی که دارای کارت عضویت معتبر هستند حق رأی خواهند داشت. برای تسهیل، اعضایی که بدهی حق عضویت داشته باشند می توانند بدهی خود را در همان روز نقداً پرداخت کرده و برگ ورود به جلسه دریافت کنند.

دستور کار مجمع به شرح زیر است:

- تلاوت آیاتی چند از قرآن کریم
- استماع سرود ملی جمهوری اسلامی ایران
- سخنرانی رئیس محترم سازمان صنعت، معدن و تجارت استان همدان
- انتخاب هیأت رئیسه مجمع
- استماع گزارش عملکرد سالیانه هیأت مدیره
- بررسی و تصویب ترازنامه مالی ۹۶
- تصویب برنامه و بودجه ۹۷
- انتخاب بازرسان اصلی و علی‌البدل
- تصویب پیشنهادهای هیأت مدیره برای تعیین حق عضویت، ورودیه، و سایر دریافتی‌ها و پرداخت‌های ارکان سازمان طبق دستورالعمل‌های مصوب
- تعیین روزنامه کثیرالانتشار
- بررسی ضرورت تشکیل مجمع عمومی فوق‌العاده
- بررسی سایر موارد
- شایان ذکر است در صورت به حد نصاب نرسیدن در نوبت اول مجمع عمومی سالانه نوبت دوم در تاریخ ۹۷/۳/۳۱ در همان مکان و ساعت برگزار می‌گردد.

هیأت مدیره سازمان نظام مهندسی معدن استان همدان

پیام تاریخ، تمدن و فرهنگ مادستان
The Message Of Madestan's History & Civilization & Culture
روزنامه همدان پیام ۲
سه‌شنبه ● ۱۸ اردیبهشت‌ماه ۱۳۹۷ ● شماره ۳۱۸۷
خبر
khabar@hamedanpayam.com

تندیس ملی فداکاری نصیب همدان شد

مدیرعامل جمعیت هلال احمر استان همدان از کسب تندیس ملی فداکاری توسط یک جوان همدانی خبر داد.
به گزارش فارس، بهروز کارخانه‌ای در دیدار با نماینده ولی فقیه در همدان اظهار کرد: همدان رتبه نخســت کشوری را در حوزه جوانان دارد و در حال حاضر نیز بیش از ۱۰ هزار عضو فعال دارد.
وی همچنین از کمک ۳۱۶ میلیون تومانی به زلزله‌زدگان غرب کشــور خبر داد و افزود: اســتان همدان در کنار کمک های نقدی به مردم حادثه‌دیده کرمانشاه ٤۲۲ تن کمک غیر نقدی نیز انجام داده است.
مدیرعامل جمعیت هلال احمر استان همدان افزود: در راستای اهداف بشردوستانه و حمایت از همنوع جمعیت هلال احمر استان تعداد ۳۳ کانکس برای مناطق زلزله‌زده غرب کشور در اختیار خانواده‌های آسیب دیده از این حادثه قرار گرفته است.
وی به موضوع آموزش در این جمعیت اشــاره کرد و گفت: بیش از ۳ هزار نفر کمک‌های اولیه را آموزش دیده‌اند و در طرح دادرس که هشت نیاز اولیه کمک در بحران به دانش‌آموزان آموزش داده می شود در مدارس استان به خوبی اجرا شده است.

واحدهای تولیدی نمونه استاندارد در همدان تجلیل می‌شوند

معاون ارزیابی انطباق اداره کل استاندارد همدان از انتخاب واحدهای تولیدی و خدماتی نمونه در بحث رعایت شاخص‌های استاندارد خبر داد.
آناهیتا رفعت‌جو اظهار کرد: در فرایند ارزیابی واحدهای نمونه تولیدی و خدماتی و مستندات ارائه شده، این واحدها بنابر امتیاز کمتر به عنوان واحد نمونه استانی و بر حسب دارا بودن امتیازات بالاتر در سطح ملی مورد تجلیل قرار می‌گیرند.
وی با بیان اینکه معرفی واحد نمونه استاندارد به منظور ترغیب تولیدکنندگان به ارتقای کیفیت و مشارکت در رعایت استاندارد اســت، ادامه داد: استمرار حفظ پروانه استاندارد در وهله نخســت اهمیت بوده و اجباری یا تشویقی بودن پروانه استاندارد در امتیازدهی به واحدها اثرگذار است.
معاون ارزیابی انطباق اداره کل استاندارد همدان تصریح کرد: واحدی می‌تواند در فرآیند انتخاب واحد نمونه حضور یابد که برای هیچکدام از محصولات خود، نداشتن انطباق اثبات شده‌ای نداشته باشد.

یادداشت روز

کارهای عقب افتاده در حوزه سیاسی استان

سالی را که پشت سر گذاشتیم پر از حوادث تلخ و شیرینی بود که در حوزه های مختلف اتفاق افتاد.
در این میان رخدادهای سیاســی از جمله برگزاری انتخابات ریاست جمهوری دوازدهم و شــوراهای اســلامی شــهر و روســتا که ۲۹ اردیبهشــت ماه برگزار شد، از مهم ترین رویدادهای سال ۹٦ بود که آثار و بازتاب های آن تقریبا تا پایان سال ادامه داشت.
این دو انتخابات در اســتان همدان نیز با شور و نشاط خاصی برگزار گردید و مردم ضمن حضور حداکثری در انتخابات، نتایج قابل تاملی را نیز رقم زدند.
به ســیاق هر دوره ای، بازتاب های این انتخابات نیز در سطح استان در مــاه های پس از انتخابات ادامه یافت و می توان گفت شــور و نشاط ناشــی از انتخابات کم و بیش در سطح استان وجود داشت و زود فروکش نکرد.
با این حال در حوزه سیاســی استان اما شاهد نوعی تلاطم و چالش هایی مرتبط با موضوع انتخابات بودیم. چالشی که از همان روز های پس از انتخابات شــروع شــد و در بحث برگزاری جشن انتخاباتی توسط حامیان رئیس جمهور منتخب و به ویژه اعضای ستاد انتخاباتی روحانی در استان خود را نشان داد.
در آن ایــام نه تنها فعالان ســتاد روحانی در تدارک جشــن پیروزی بودنــد، بلکه حتی نگاه افکار عمومی به این موضوع کاملا مثبت بود و به طور طبیعی باید چنین مراسمی بدون حاشیه برگزار می شد، اما در واقعیت آنچه اتفاق افتاد، دور از انتظار بود و اصولا آنچنان جشنی برگزار نگردید.
این موضوع نه تنها بازتاب خوبی نداشت و حتی ناراحتی تمام کسانی راکه به نوعی در ایجاد شــور و نشاط سیاسی در استان نقش داشتند، فراهم آورد، بلکه به مرور زمان نگرانی هایی را در خصوص برگزاری چنین آیین هایی به وجود آورد.
قابل تامل تر این که حامیان رقیب اصلی روحانی در استان برنامه های خود را در برگزاری مراســم و نشســت ها بهتر پیش بردند و دراین زمینه موفق تر بودند و حتی یکی دو باری شــاهد حضور رئیسی در اســتان بودیم که در تدارک سفر او و برنامه های مرتبط با آن، بخشی از اعضای ستاد این نامزد ریاست جمهوری دوازدهم نقش داشتند.
ایــن موضوع حتی در مواردی چــون تکریم و معارفه ها نیز مصداق داشت و شاهد بودیم که چگونه آیین تکریم و معارفه معاون سیاسی و امنیتی استان به ویژه نحوه تقدیر از الهی تبار در محدود ترین سطح ممکن انجام شــد و پس از آن نیز که زمزمه برگزاری مراســم تجلیل از این مدیر تلاشــگر توسط نهادهای مردمی مطرح بود، چنین اتفاقی نیفتاد. به هرحال حوزه سیاسی استان در این گونه موارد کارنامه چندان قابل قبولی نداشت و با مشکلاتی مواجه بود.
این موارد باید جزء برنامه های ناتمام و کارهای عقب افتاده این حوزه تلقی کرد که باید در ســال آتی به نحوی جبران شــود. امید می رود در سال ۹۷ نه تنها از این مشکلات خبری نباشد، بلکه فضای استان برای هر گونه برنامه و مراسمی که جنبه قانونی داشته و انتظار افکار عمومی است، بیش از پیش مهیا گردد.

معاون شهرداری در جمع نخبگان:

اجازه مشارکت در طرح های توسعه‌ای را نمی‌دهند

- تاکید شهرداری بر مشارکت نخبگان در تصمیم‌گیری‌ها

معاون برنامه‌ریزی و توســعه سرمایه انسانی شــهرداری همدان با بیان اینکه مدیریــت شــهری بــدون خلاقیت راه به جایــی نمی‌بــرد، گفت: متأســفانه مســئولیت تمام مشکلات شهر بر عهده شهرداری‌هاســت امــا در طرح‌هــای توسعه‌ای شــهر اجازه مشــارکت داده نمی‌شود.
مرتضــی حضــرت‌زاده در نشســت صمیمــی نخبــگان بــا مشــاور شــهردار و رئیــس مرکــز مطالعــات راهبــردی شــهرداری همــدان بــه منظــور ایجــاد تعامــل بیشــتر جوانــان نخبــه همدانــی بــا مســئولان و شــنیدن راهکارهــا و نواقــص موجــود در عرصــه مدیریــت شــهری بــا تأکیــد بــر اینکــه بایــد تعامــلات بــا نخبــگان شــهرمان بــه جایــگاه واقعــی خــود برســد، اظهــار کــرد: شــهرداری بــه عنــوان یــک موسســه عمومــی و غیردولتــی در برخــی مباحــث، اختلافــات و چالش‌هایــی بــا دولــت دارد کــه در بیــان دغدغه‌هــای نخبــگان بــه صــورت شــفاف و صریــح ارائــه شــد.
وی با بیــان اینکه شــهرداری‌ها دارای پیچیدگــی و حساســیت خــاص خود هســتند، گفــت: با توجه بــه ترکیب و تناســب جمعیت و به هم‌ریختگی‌های موجود، شاهد تنوع جمعیتی ویژه‌ای در شهر هستیم.
به گزارش فارس معــاون برنامه‌ریزی و توسعه سرمایه انسانی شهرداری همدان با بیان اینکه برخی نقطه ضعف این شهر را نبود معرفی و شناســایی ظرفیت‌های آن بــه دنیا می‌دانند، ابراز امیدواری کرد: تعاملات خــوب با شــهروندان خلاق موجب شــود شــهر همدان به جایگاه واقعی خود در عرصه مدیریت شــهری نزدیک‌تر شود.
وی در پاسخ به دغدغه یکی از نخبگان مبنی بر ایجاد شــهر جدید، یادآور شد: این طرح در سطح کلان، شکست خورده و از دستور کار خارج شده است.
معــاون برنامه‌ریــزی و توســعه ســرمایه انســانی شــهرداری همــدان تصریــح کــرد: متأســفانه مســئولیت تمــام مشــکلات شــهر بــر عهــده شهرداری‌هاســت؛ امــا در زمینــه طرح‌هــای توســعه‌ای شــهر اجــازه دخالــت بــه آنهــا داده نمی‌شــود، البتــه در صــورت اجرایــی شــدن طــرح مدیریــت یکپارچــه شــهری وضعیــت متفاوت‌تــر خواهــد شــد.
وی با بیــان اینکه در مدیریت شــهری به دنبــال عملیاتی کــردن برنامه جامع بلندمدت برای شهر همدان هستیم، ادامه داد: در این راســتا با جذب کارشناسان و مشاوران خبره و انتخاب برنامه مدون لازم‌الاجرا برای همگان از شورای شهر تا حاکمیت اســتان، قصد داریم نواقص را برطرف و ناکامی‌های شــهر را جبران کنیم.

بهره‌گیــری از نخبــگان در تصمیم‌گیری و تصمیم‌سازی‌ها جدی گرفته شود

رئیــس مرکز مطالعــات و پژوهش‌های شــورای شــهر همدان تغییر نــگاه را ضرورتی برای جبران عقب‌افتادگی‌های تاریخــی شــهر دانســت و گفــت: بهره‌گیری از نخبگان در تصمیم‌گیری و تصمیم‌سازی‌ها نیز امری ضروری در این خصوص است.
حمیــد بادامی‌نجات با تأکیــد بر لزوم بهره‌گیری از نخبگان و پژوهشگران شهر و اســتان همدان در عرصه تصمیم‌گیری و تصمیم‌ســازی‌ها، گفت: به طور قطع نخبگان در مسیر حل مشکلات یاری‌گر مسئولان خواهند بود.
وی شــور و مشــورت را لازمــه تصمیمــات اصولــی و اساســی دانســت و بیــان کــرد: بــه منظــور رفــع دغدغه‌هــای فعلــی و رســاندن شــهر بــه جایــگاه واقعــی نیــاز بــه مشــورت بیشــتری اســت و بنــا داریــم تجربیــات و نظــرات نخبــگان، معتمدیــن و بــزرگان شــهر را کســب کنیــم.
رئیــس مرکــز مطالعــات و پژوهش‌هــای شــورای شــهر همــدان افــزود: ارتبــاط موثــر شــورا بــا نخبگان، معتمدیــن و بــزرگان شــهر بــه طــور قطــع تأثیرگــذاری مهمــی را در اداره شــهر خواهــد گذشــت کــه ایــن امــر، ضــرورت برگــزاری ایــن گونــه جلســات را نشــان می‌دهــد.
وی تصریــح کــرد: مســائل فرهنگــی، مشــکلات اقتصــادی و آســیب‌های اجتماعــی در ســطح شــهر همــدان وجــود دارد کــه تــلاش داریــم بــا برگــزاری جلســات بــا نخبــگان و پژوهشــگران راهکارهایــی بــرای مقابلــه بــا آنهــا پیــدا کنیــم.
بادامی‌نجات ادامه داد: به عنوان یک مرکز مطالعاتی و پژوهشی و به منظور برنامه‌ریزی جامع و مفیدی برای شهروندان، صمیمانه علاقمند به مشارکت با تشکل‌های مردم نهاد به ویژه اساتید و نخبگان شهر هستیم.
وی بــا اشــاره بــه حــوزه اختیــارات ایــن مرکــز، خاطرنشــان کــرد: در ۹ کمیتــه مختلــف کــه اکثریــت اعضــای آنهــا را اعضــای هیــأت علمــی دانشــگاه‌ها تشــکیل می‌دهنــد، بــه دنبــال بررســی کارشناســانه طرح‌هــا و برنامه‌هــای مختلــف شــهری هســتیم.

شهردار همدان:

مخزن کتاب در پارک‌های همدان ایجاد شود

بایــد مخــزن کتــاب در تمام پارک‌های همدان ایجاد شود.
شهردار همدان در بازدید از کتابخانه مرکزی استان با اشاره به اینکه همدان همــواره جایگاهی بــالا در ترویج فرهنگ مطالعه داشــته است، اظهار کرد: جز این نباید انتظار داشــت که همدان در حوزه کتابخوانی به عنوان برتر کشوری شناخته شود، البته این افتخارات قطعاً بــا تلاش مجموعه اداره‌کل کتابخانه‌های عمومی استان به دست آمده است.
به گــزارش فارس عبــاس صوفی بیان کرد: در حوزه مســائل فرهنگی با مشــکلاتی مواجه بوده‌ایم که در جاهــای همچون مدیریت شــهری اثرات آن را می‌بینیم، این مسئله توجه به مقوله فرهنگ را برای ما دوچندان می‌کند.
وی بــا تاکید بــه اینکــه باید برای همدان برندســازی کرد و ما آمادگی آن را داریــم همدان به عنوان شــهر کتاب انتخاب شــود، افزود: باید در تمام پارک‌های همدان مخزن کتاب ایجاد شود. صوفی با بیان اینکه از این طرح استقبال خواهیم کرد و چندین بوســتان را می‌توان برای اجرای آن انتخــاب و حتی هزینه‌های مخزن و نیرو را نیز پرداخت کرد، گفت: نهاد کتابخانه‌ها را یکی از واحدهای بسیار نزدیک به شــهرداری می‌دانیم که در توسعه آن تلاش خواهیم کرد.

راه‌اندازی اتوبوس ســیار کتاب در همدان

مدیرکل کتابخانه‌های عمومی استان همــدان نیز در این بازدید از آمادگی برای راه‌اندازی اتوبوس سیار کتاب در همدان خبر داد و گفت: می‌توانیم برنامه فرهنگی خوبی را در پیاده‌راه بوعلی اجــرا کنیم. زارعــی افزود: برخی از مناطق پرتراکم شهر همدان کتابخانه ندارند که می‌توان از ظرفیت اتوبوس سیار در آنجا بهره برد. وی با اشــاره به اینکه آمادگی راه‌اندازی اتوبوس ســیار با همراهی شهرداری در شهر همدان را داریم، خاطرنشان کرد: در برخی از مناطق کشــور این طرح با وجود حامی مالی انجام شده و نتیجه‌بخش بــوده که می‌توانیم ما نیز در ایــن زمینه ورود کنیم. وی از آمادگی اداره‌کل کتابخانه‌های عمومی اســتان برای اجرای برنامه فرهنگی در پیــاده‌راه بوعلی ســخن گفت و افزود: مشکلی در ارائه طرح و تامین کتاب نداریم و می‌توانیم با مشارکت شــهرداری کار فرهنگی خوبی را در پیاده‌راه بوعلی اجرایی کنیم.

پلیس با خودروهای برچسب‌دار و شیشه دودی برخورد می‌کند

رئیس پلیس راهنمایی و رانندگی اســتان همدان از تشــدید برخورد با خودروهای دارای برچسب تبلیغاتی و شیشه دودی در همدان خبر داد.
به گزارش پایگاه خبری پلیس، سرهنگ علی فکری در تشــریح جزئیات این خبر گفت: یکی از تخلفاتی که بعضاً در سطح شهر دیده می‌شود تیره کردن شیشــه خودرو توسط برچسب است که اصطلاحاً به دودی کردن شیشــه خودرو معروف است.
وی ادامــه داد: همچنیــن اقــدام به نصب برچسب‌های تبلیغاتی از سوی شــرکت‌ها و برخی فروشگاه‌ها بدون مجوز نیــز جزء تخلفات شــایع این روزها به ویژه در ســطح شهر همدان است.
فکری خاطرنشان کرد: به استناد ماده ۲۲۱ آئین‌نامه راهنمایــی و رانندگی، نصب پرده یا کرکره یا هر چیز دیگری که مانع دید راننده وســیله نقلیه شود، ممنوع است و این خود یکی از دلایل وقوع تصادف خواهد شد. وی افزود: همچنین به اســتناد ماده ۲۰۷ آئین‌نامه راهنمایی و رانندگی نصب نوع علائم و پلاک‌های متفرقه و همچنین الصاق یا نصب یا نقش هر نوع آگهی، نوشته، عکس و نوشــتن عبارات و ترســیم نقوش روی شیشه‌ها یا بدنه درونی یا بیرونی وسایل نقلیه به منظور تجارت، تبلیغ، نمایش و مانند آن ممنوع است مگر بر اساس ضوابطی که به پیشنهاد شــورای عالــی هماهنگــی ترافیک شــهرهای کشــور به تصویب وزیر کشور خواهد رسید و در مورد جاده‌ها با تصویب وزارت راه و ترابری اقدام می‌شود. وی از اجرای طرح گسترده‌ای در هفته گذشــته در برخــورد با این تخلف خبر داد و گفت: تعداد بیش از ۱۰۰۰ دستگاه خودرو به علت ارتکاب این دو تخلف متوقف شده که ضمن اینکه برابر قانون مبلغ ۵۰۰ هزار ریال اعمال قانون شده‌اند، راننده موظف به رفع نقص و کندن برچسب‌های نصب شده بر روی خودرو شد.

آگهی مناقصه عمومی

شرکت شهرک‌های صنعتی استان همدان

در نظر دارد پروژه‌های مندرج در جدول زیر را از طریق مناقصه عمومی به پیمانکاران واجد صلاحیت واگذار نماید. لذا از پیشنهاددهندگان واجد شرایط، دعوت بعمل می‌آید از تاریخ درج آگهی دوم، به مدت ۳ روز کاری (تا ۹۷/۲/۲۲) برای خرید اسناد به سامانه تدارکات الکترونیکی دولت (ستاد) به آدرس www.setadiran.ir مراجعه نمایید.

نام پروژه	برآورد اولیه (میلیون ریال)	مبلغ تضمین شرکت در مناقصه (میلیون ریال)	مدت پیمان (ماه)	رشته و پایه مورد نیاز	فهرست بهای پایه برآورد اولیه	مبلغ فروش اسناد (پرداخت در سامانه)	نوع مناقصه	آخرین مهلت بارگذاری اسناد	تاریخ بازگشایی اسناد
اجرای عملیات زیرسازی، آسفالت و جدول‌گذاری شهرک‌ها و نواحی صنعتی استان همدان (شماره ۱)	۳۹۲۱۷	۱۹٦۰	٤	۵ راه	راه و باند ۹۷	۵۰۰/۰۰۰	یک مرحله‌ای همراه با ارزیابی کیفی (فشرده)	۹۷/۳/۱	۹۷/۳/۲
اجرای عمیلات زیرسازی، آسفالت و جدول‌گذاری شهرک‌ها و نواحی صنعتی استان همدان (شماره ۲)	۳۹۱۰۰	۱۹۵٦							

نام پروژه برآورد اولیه (میلیون ریال) مبلغ تضمین شرکت در مناقصه (میلیون ریال) مدت پیمان (ماه) رشته و پایه مورد نیاز فهرست بهای پایه برآورد اولیه مبلغ فروش اسناد (پرداخت در سامانه) نوع مناقصه آخرین مهلت بارگذاری اسناد تاریخ بازگشایی اسناد
اجرای عملیات زیرسازی، آسفالت و جدول‌گذاری شهرک‌ها و نواحی صنعتی استان همدان (شماره ۱) ۳۹۲۱۷ ۱۹٦۰ ٤ ۵ راه راه و باند ۹۷ ۵۰۰/۰۰۰ یک مرحله‌ای همراه با ارزیابی کیفی (فشرده) ۹۷/۳/۱ ۹۷/۳/۲
اجرای عمیلات زیرسازی، آسفالت و جدول‌گذاری شهرک‌ها و نواحی صنعتی استان همدان (شماره ۲) ۳۹۱۰۰ ۱۹۵٦
خلاصه شرایط شرکت در مناقصه:
۱- کلیه مراحل برگزاری مناقصه از دریافت اسناد مناقصه تا ارائه پیشنهاد مناقصه‌گران و بازگشایی پاکت‌ها از طریق درگاه سامانه تدارکات الکترونیکی دولت (ستاد) به آدرس www.setadiran.ir انجام خواهد شد و لازم است مناقصه‌گران در صورت عدم عضویت قبلی، مراحل ثبت‌نام در سایت مذکور و دریافت گواهی امضای الکترونیکی را جهت شرکت در مناقصه محقق سازند.
۲- کسب حداقل امتیاز ۶۵ در ارزیابی کیفی برای بازگشایی پاکت قیمت ضروری است.
۳- نوع تضمین شرکت در مناقصه: به استثناء تضمین‌های معتبر موضوع آیین‌نامه تضمین برای معاملات دولتی، هیچگونه سند و اوراق دیگری از قبیل چک عادی و بین بانکی و سفته و... بابت سپرده شرکت در مناقصه مورد قبول نمی‌باشد و در صورت عدم رعایت، پیشنهاد رد می‌شود.
۴- در صورت واریز نقدی سپرده شرکت در مناقصه، حساب به شماره ۴۱۰۱۱۰۷۹۵۳۱۸۰۸۵۱ به نام شرکت شهرک‌های صنعتی استان همدان نزد بانک مرکزی جمهوری اسلامی ایران معرفی می‌شود.
۵- حضور شرکت‌کنندگان در جلسه بازگشایی پاکات مناقصه با ارائه معرفی‌نامه کتبی آزاد است.
۶- سایر شرایط در اسناد مناقصه درج گردیده است.
۷- برای کسب اطلاعات بیشتر با تلفن‌های ۸-۳۸۲۳۵۸۰۶-۰۸۱ امور قراردادها تماس حاصل فرمایید.

شرکت شهرک‌های صنعتی استان همدان
گردان- رئیس هیأت مدیره و مدیر عامل

shenide@hamedanpayam.com

شنیده‌ها

۱- جشــنواره پویا نمایی، نشــانی از همدان ۲۰۱۸ با خود نداشت. علی رغم آنکه برنامه های متنوع اســتان به نام ۲۰۱۸ مطرح می شود جشــنواره پویا نمایی که با پوشش زنده آنتن رسانه ملی همراه بود در برنامه های مختلف و حتی پخش روی آنتن نامی از همدان ۲۰۱۸ در آن دیده نشــد این در حالی است که جشنواره مذکور به جز اعتبارات ملی از استان نیز بودجه اختصاصی دریافت کرده است.
۲- احزاب اصلاح طلب جلســه مشورتی با استاندار داشتند گفته می شود این جلسه بیشتر به بررسی گلایه های بین خودی گذشته است و به چالش های اساسی و برنامه های توسعه استان کمتر پرداخته شده گویا این موضع با انتقاد تعدادی از اعضا مواجه شده است.
۳- بانوان فعال اصلاح طلب به اصفهان می رود گفته می شود همایش گروهای سیاســی اصلاح طلب کشور قرار است به زودی به میزبانی اصفهانی ها برگزار شــود گویا این همایش با هدف نقد و بررســی اجرایی نشــدن به کارگیری زنان در پست های دولتی و سازماندهی فعالیت این گروه از جامعه برگزار خواهد شد.
٤- نمایشــگاه بین المللی کتــاب میزبان عصر فرهنگــی اهالی قلم شاهنجرین رزن بوده است گویا روز گذشته تعدادی از اهالی و فعالان فرهنگی شهرستان رزن به صورت قابل توجه با حضور در نمایشگاه کتاب برنامه عصر فرهنگی را برگزار کردند.

خبر

روگذر سردار همدانی تا آبان امسال به اتمام برسد

رئیس کمیسیون فنی عمرانی شورای اسلامی شهر همدان بر اتمام تقاطع غیرهمســطح سردار شــهید همدانی تا آبان ماه امسال همزمان با شروع اجلاس جهانی گردشــگری در قالب رویداد همدان ۲۰۱۸ تاکید کرد.
علی رحیمی فر در کمیسیون فنی عمرانی شورای اسلامی شهر همدان اظهار کرد: با توجه به اینکه طرح عمرانی تقاطع غیرهمســطح سردار شهید همدانی در مســیر ورودی اصلی مهمانان واقع شده، ضروری است تا قبل از شروع این رویداد جهانی به پایان برسد.
وی با اشــاره به روند کنونی پیشرفت فیزیکی این طرح عمرانی بیان کرد: با این روند پل ســردار شهید همدانی تا پایان شهریورماه نیز به اتمام نمی رسد اما باید اهتمام ویژه ای برای تسریع در پیشرفت طرح صــورت گیرد. به گزارش ایرنا رحیمی فــر تاکید کرد: پل اصلی این طرح عمرانی باید تا شــروع اجلاس جهانی به پایان برســد و جزو طرح های اولویت دار شهرداری باشد. معاون فنی عمرانی شهرداری همدان نیز در این نشست گفت: اعتبار اولیه قرارداد تقاطع غیرهمسطح سردار شــهید همدانی ٤۳۰ میلیارد ریال است که تاکنون حدود ۲۱۵ میلیارد ریال در اجرای این طرح هزینه شــده است. موسی رسولی با بیان اینکه تاکنون ۵۲ درصد این طرح عمرانی پیشرفت فیزیکی داشته اســت خاطرنشــان کرد: اتمام پل اصلی این طرح در صورت تامین نقدینگی تا پایان آذرماه امسال خواهد بود. وی با بیان اینکه این تقاطع غیرهمسطح در مجموع به طول ۸۵۰ متر مربع احداث می شود افزود: یکی از دغدغه های اصلی در این طرح کمبود نقدینگی است. احداث طرح تقاطع غیر همســطح سردار شهید همدانی با اعتبار ٤۳۰ میلیارد ریال از آبانماه ســال ۹٤ آغاز شده است. این طرح در قالب سه سطح و ۲ دوربرگردان اجرایی می شود و در این طرح زیرگذری دیده نشده بلکه تمام به صورت روگذر اجرایی خواهد شد تا بتواند در مدیریت ترافیک این منطقه موثر باشد.

امام جمعه همدان:

طرح جامع همدان حاشیه شهر را فراموش نکند

باید در طرح جامع همدان به حاشیه شهر توجه ویژه شود.
نماینده ولی فقیه در استان و امام جمعه همدان در جلسه بررسی روند تهیه طرح جامع شــهر همدان با حضور نماینده ولی فقیه در استان و امام جمعه همدان و نماینده مردم همدان و فامنین در مجلس شورای اسلامی در دفتر نماینده ولی فقیه تشکیل شد.
به گزارش مهر؛ آیت ا... غیاث الدین طه محمدی در این جلسه گفت: توجه به حمل و نقل سریع و آسان و دسترسی مردم به نقاط مختلف شهر در کمترین زمان و توجه به حمل ونقل عمومی و تشویق به پیاده روی و دوچرخه سواری در شهر باید در این طرح دیده شود.
امام جمعه همدان یادآورشــد: باید در طرح جامع به مباحث اقلیمی ویژه شــهر همدان از جمله جهت تابش آفتاب و باد در شــهر سازی توجه و جهت گیری ابنیه، طراحی ساختمانها و مکان یابی کاربریهای کلان شهری مدنظر باشد و به بعد زیبایی شناسی و زیبایی بصری شهر در راستای جذب گردشگران توجه شود. وی با تاکید بر لزوم در نظر گرفتن سایت ویژه اداری برای جمع آوری ادارات و سازمانها درمکانی واحد به منظور تســهیل دسترسی مردم به ادارات مختلف عنوان کرد: توجه به حاشیه شهر همدان باید در طرح جامع لحاظ شود.

ورود سامانه بارشی به همدان

کارشناس پیش‌بینی مرکز هواشناسی استان همدان از ورود سامانه بارشی به آسمان استان خبر داد و گفت: با ورود سامانه بارشی مجدداً شاهد بارش باران با احتمال وقوع رعدوبرق و تگرگ خواهیم بود.
شــهرام حکیمی در گفت‌وگو با ایسنا، با اشاره به اینکه امروز آسمان اســتان ابری و نیمه‌ابری همراه با وزش باد اســت، اظهار کرد: بارش پراکنده باران در مناطق جنوبی استان پیش‌بینی می‌شود.
وی با بیان اینکه پیش‌بینی می‌شود سه‌شنبه و چهارشنبه آسمان استان بارانی شود، افزود: همچنین در روز چهارشنبه احتمال وزش باد نسبتاً شدیدی در استان همدان پیش‌بینی می‌شود.

پیام تاریخ، تمدن و فرهنگ مادستان
The Message Of Madestan's History & Civilization & Culture
روزنامه همدان پیام
۳
سه‌شنبه ● ۱۸ اردیبهشت‌ماه ۱۳۹۷ ● شماره ۳۱۸۷
مادستان
madestan@hamedanpayam.com

همایش تخصصی «معبد لائودیسه» در نهاوند برگزار می‌شود

رئیس اداره میراث فرهنگی، صنایع دستی و گردشگری شهرستان نهاوند از برگزاری همایش تخصصی «معبد لائودیسه» در نهاوند خبر داد.
محسن جانجان اظهار کرد: همایش تخصصی «معبد لائودیسه» با هدف شناخت و معرفی بیشتر این معبد در تاریخ ۲۲ تیرماه سالجاری در نهاوند برگزار می‌شود.
وی افزود: ۳۷ مقاله به دبیرخانه همایش ملی گردشگری نهاوند ارسال و پس از بررسی و نظر هیات داوران ۲۷ مقاله پذیرفته و تأیید شده که تحت عنوان کتابی با نام مجموعه مقالات همایش ملی گردشگری نهاوند در دست چاپ است.
به گزارش ایسنا، جانجان هدف از برگزاری این همایش را دریافت مقالاتی به صورت علمی در زمینه ظرفیت گردشگری نهاوند و استان همدان دانست تا بتوان از این راهکارها در قالب رویداد گردشگری «همدان ۲۰۱۸» بهره‌مند شد.
وی تأکید کرد: مجموعه مقالات ارسال شده، در سه حوزه میراث فرهنگی، صنایع‌دستی و گردشگری ملی است که می‌توان از آن به عنوان یک سند چشم‌انداز برای توسعه رونق گردشگری استفاده کرد.
دبیر اجرایی همایش علمی تخصصی ملی گردشگری نهاوند تصریح کرد: دکتر مهدی رهبر باستان‌شناس ملی و نماینده عالی بنیاد ایران‌شناسی کشور به عنوان میهمانان ویژه این همایش به نهاوند دعوت شده‌اند که امیدواریم این همایش فتح‌بابی برای مرحله چهارم و نهایی کاوش معبد لائودیسه در منطقه دوخواهران باشد و بتوانیم بستر تملک برای کاوش نهایی لائودیسه را به سرانجام برسانیم.

اهالی چمران شب‌ها در آب می‌خوابند

آبگرفتگی معضلی کهنه در همدان

» مهسا پاشایی

سالهاست که اهالی بلوار چمران همدان در مواقع بارندگی از سیلاب‌های ایجاد شده رنج می‌برند و خانه‌ها و وسایل و اجناس آنها زیر آب می‌ماند و خسارت‌های سنگینی از بارندگی‌ها فصلی می‌بینند، این بار آنها دست به دامان شهردار جدید شدند تا با حمایت‌های ایشان این مشکل چندساله نیز از همدان رخت بر بندد.
نعمتی که همه مردم به خاطر آن خدا را شاکرند باعث نگرانی اهالی این خیابان می‌شود و آنها استرس این را دارند که این بار خدای نکرده خانه بر سرشان خراب نشود، سقف بر روی سرشان نریزد، کل وسایل زندگیشان نجس نشود و نشودهای دیگری که خدا نکند بشود آن وقت است که هیچ کس پاسخگوی آن نخواهد بود.
به سراغ اهالی رفتم و جویای احوال آنها شدم، یکی از اهالی که خانم مسنی بود، گفت: تا حالا بارها سیل را در این مکان دیده‌ام، ۳ دفعه وسایل کل زندگی رو دادم قالیشویی شستشو دادند. وقتی مهمان خانه من می‌آید ابتدا درها و پنجره‌ها را باز می‌کنم و هواکش را میزنم تا کمی بوی نامطبوع از بین برود. قبلا چند بار مسئولان شهرداری در این مکان حضور داشتند و مشکلات ما را دیده‌اند و من و همسایه‌ها هم چند بار به شهرداری، استانداری و فرمانداری مراجعه کردیم ولی فقط یک شماره روی کاغذ به ما تحویل دادند.
فرد دیگری از نشست ساختمانش نالید و گفت: این ساختمان را ببینید؛ به علت بارندگی و آبگرفتگی‌های پشت سر هم، نشست کرده و سر آن هم پایین آمده، خیلی از مردم در رفت‌وآمدهای خود به سقف آن برخورد می‌کنند و پیشانی و سروصورت آنها جراحت بر می‌دارند.
در صورت بارندگی‌های مداوم و سیلاب‌هایی که در آینده ایجاد می‌شود امکان دارد این ساختمان خراب شود و تلفات جانی داشته باشد که در این شرایط مسئولان باید پاسخگو باشند.
یک خانم هم اینگونه اظهار نظر کرد: ما هر سال چند بار شاهد این آبگرفتگی هستیم و این فقط مال امسال نیست و ما سالهاست با این مشکل مواجهیم. سالهاست که در مقابل شکایت ما اقدامی نشده است. اخیرا هم اقدام به کاشت درخت کردند در حالی که چند وقت پیش دو درخت ۱۰ ساله را بریدند و حالا دوباره می‌خواهند نهال بکارند و این تغییرات، بهبودی در حال ما ایجاد نمی‌کنند.
مرد دیگری از اهالی گفت: فرزندم شب‌های بارانی کیفش را در بالاترین قسمت خانه می‌گذارد تا مبادا بارندگی کیف و کتاب‌هایش را خیس کند، من حتی یک بار مجبور شدم به علت بارندگی و ورود نجاست به خانه مبلمانهایم را عوض کنم.
خانم مغازه‌دار جوانی با اشاره به اینکه هر جا باران می‌آید مردم شکر خدا را می‌گویند، گفت: ولی اهالی این منطقه با آمدن باران استرس و دل‌نگرانی دارند و نگران خانواده و خانه و وسایل خود هستند. در این کم آبی ما باید خیلی از وسایل را بشوریم و کلی شست و شو اضافی داشته باشیم، همچنین به لباس‌های ما در مغازه هم خسارت زیادی خورد و همه آنها خیس شدند و دیگر قابل فروش نیستند.
مغازه داری گفت: آب‌های جاده فقیره در این منطقه سرازیر می‌شوند و فاضلاب‌های این منطقه کشش این همه آب را ندارد و باید به سمت شهرک بهشتی یا جای دیگری هدایت شود تا از فشار بارندگی و ایجاد سیلاب در این منطقه جلوگیری شود. این آب‌ها فقط گل‌آلود نیستند بلکه نجس هم هستند و با ورود به خانه‌های اهالی این محل آنها را به سختی و دردسر مواجه کرده است. موضوع فقط خسارت‌های مالی نیست، مردم این محل خسارت‌های روحی هم می‌بینند.
این اهالی این بار از صوفی شهردار همدان می‌خواهند تا مشکل دیرینه خیابان آنها را رفع کند چرا که پیگیری‌های متعدد این اهالی تا کنون نتیجه‌ای نداشته است.

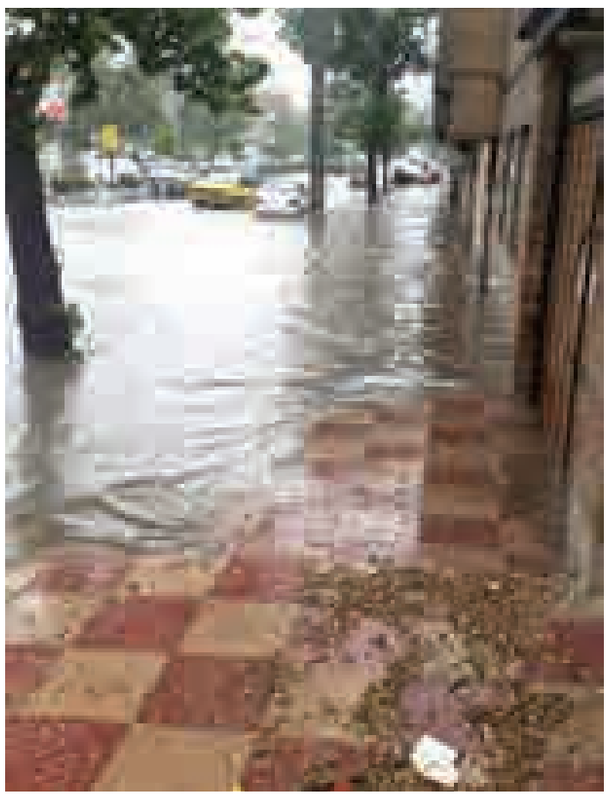

عریض کردن چاه‌ها مسکنی بیش نیست

اهالی منطقه می گویند شهردار در بازدیدی که از بلوار چمران در دوشنبه بارانی هفته گذشته داشت به شهروندان قول بودجه‌ای برای هدایت آبهای رسالت به شهرک بهشتی دادند تا این آبها به سمت رودخانه شهرک بهشتی هدایت شود البته ابراز کردند که رفع کامل این مشکل مستلزم هزینه و وقت است.
همچنین در ابتدای کار دستور عریض کردن چاه‌ها را دادند اما خود ایشان هم ابراز کرده بودند این کار برای کوتاه مدت، از فشار این آب‌ها می‌کاهد و عریض کردن این دریچه‌ها مثل مسکنی برای مردم اهالی می‌ماند و در مدت طولانی جواب نخواهد داد.
در این باره با مدیر منطقه ۲ شهرداری همدان و مدیر خدمات شهری شهرداری استان گفتگو کردیم و برنامه‌های در دست اجرا را برای رفع مشکل از آنها جویا شدم.

سیلاب‌های چمران در راه رودخانه شهرک بهشتی

مدیر منطقه ۲ شهرداری همدان با اشاره به افزایش حجم بارندگی‌ها در این فصل گفت: مدخل‌های بلوار چمران کشش آب‌ها را نداشته‌اند و بخشی از این آب‌ها وارد خانه‌ها و مغازه‌های مردم شده است.
رضا ابرارخرم در این باره اضافه کرد: برای رفع این مشکل، لوله‌های ۱۴۰۰ فاضلابی در این محل استفاده کردیم و این آب‌های سطحی را به رودخانه ابتدای خیابان آرام انتقال دادیم و از این طریق بخش مهمی از مشکل آب‌های سطحی این خیابان رفع شد.
وی با اشاره به رفع مشکل آب گرفتگی چهارراه مزدقینه در سالهای گذشته، گفت: این منطقه در حال حاضر مشکلی ندارد و برای سیلاب‌های بلوار چمران نیز طرح انتقال این آبها به رودخانه شهرک بهشتی در دست اجراست.
مدیر منطقه ۲ شهرداری همدان گفت: به زودی این پروژه اجرایی می‌شود و در حال حاضر به دنبال برگزاری مناقصه هستیم.
این در حالی است که مدیر خدمات شهری شهرداری همدان در ارتباط با انتقال این آبها به خبرنگار ما گفت: این کار زمان بر است و باید املاک در معبر این خط انتقال، عقب‌نشینی کنند.
حسین خانجانی ادامه داد: برای رفع این مشکل دو طرح داشتیم که یکی برای دوره کوتاه مدت و دیگری برای بلند مدت است، طرح کوتاه مدت همان عریض کردن دریچه‌ها بود که انجام شد و مشکل تقریباً رفع شد ولی طرح اصلی که برای بلند مدت در نظر گرفته شده است و خط انتقال این آب‌ها یک طرح بلند مدت ۵ یا ۱۰ ساله است که هر زمان که بودجه به آن تخصیص یابد اجرایی می‌شود.
خانجانی اضافه کرد: طرح جامع مطالعات آب‌های سطحی در استان همدان مصوب شده است و این طرح در حال انجام است. با این حال شعبانلو یکی از احالی این خیابان روز گذشته در گفت‌وگو با خبرنگار ما گفت: اقدامات صورت گرفته فقط ۲۰درصد از مشکل آب‌گرفتگی خیابان را رفع کرده و مشکل اصلی همچنان باقی است.

کبودراهنگ میزبان بیستمین جشنواره خیرین مدرسه‌ساز

کبودراهنگ- خبرنگار همدان‌پیام: بیستمین جشنواره خیرین مدرسه‌ساز کبودراهنگ فردا چهارشنبه ۱۹ اردیبهشت با حضور بیش از ۵۰۰ خیر استانی و شهرستانی برگزار می‌شود.
آموزش و پرورش کبودراهنگ با بیان این خبر در گفتگو با همدان‌پیام عنوان داشت: بیستمین دوره جشنواره خیرین مدرسه‌ساز شهرستان با حضور بیش از ۵۰۰ نفر از خیرین کشوری و استانی و شهرستانی و مردم عزیز شهرستان مسئولان و فرهنگیان روز چهارشنبه در سالن سینمای فرهنگ این شهرستان برگزار می‌شود.
رضا عسگری با اشاره به اهداف برگزاری این جشنواره گفت: ارتقاء فرهنگ مدرسه‌ساز و مدرسه یاری، استفاده از ظرفیت و توانمندی‌های مردم و خیرین، و تأمین بخشی از نیازمندی‌ها و تجهیزات مورد نیاز مدارس شهرستان و تجلیل از خیرین پرتلاش که همواره با کمک و نیت خیر خواهانه خود در بخش آموزش و پرورش یاری‌گر این حوزه بوده‌اند بخشی از اهداف برگزاری این جشنواره خواهد بود.
عسگری پروژه مدرسه ۱۲ کلاسه فولاد ویان با ۵۰۰ میلیون تومان اعتبار مورد نیاز، پروژه مدرسه خیرساز بانک ملی با ۶۰۰ میلیون تومان اعتبار مورد نیاز، پروژه مدرسه ۱۲ کلاسه پنجم آبان شهر کبودراهنگ با ۷۰۰ میلیون تومان اعتبار مورد نیاز و پروژه استخر دانش‌آموزی با ۳۵ درصد پیشرفت و اعتبار مورد نیاز بالغ بر یک میلیارد تومان را از جمله پروژه‌های نیمه تمام شهرستان خواند که امیدواریم با کمک خیرین و ماحاصل برگزاری این جشنواره اعتبارات مورد نیاز این پروژه‌ها تأمین شود.
وی اجرای برنامه‌های فرهنگی هنری، تجلیل از خیرین نمونه شهرستان اهداء تندیس جشنواره به خیرین شاخص، را نیز از دیگر برنامه‌های جشنواره خیرین کبودراهنگ خواند.

یادداشت

با موضوع کلان‌شهر سیاسی برخورد نکنید

» فیض‌ا... مظفرپور

جشنواره ملی پویانمایی از روز ۱۵ اردیبهشت‌ماه در همدان برگزار شد. از طرفی همدان در ۲۰۱۸ سالجاری (۹۷) شاهد برگزاری ۲ اجلاس در سطح آسیا و بین‌الملل خواهد بود که این مناسبت‌ها فرصت مناسبی برای شناساندن همدان و ظرفیت‌های آن در سطح ملی و منطقه‌ای و جهانی است.
در دو دهه گذشته موضوعی به نام کلان‌شهر شدن همدان در دستور کار برخی مسئولان استانی و بویژه برخی نمایندگان ادوار مجلس بوده است و این روزها دوباره این موضوع به چالش بین طرفداران و مخالفان کلان‌شهر شدن همدان تبدیل شده است.
در این میان مخالفت صریح شورای شهر با کلان‌شهر شدن همدان جای شگفتی دارد.
اولین نکته در خصوص کلان شهری همدان این است که طرفین دعوا نباید برخورد سیاسی با موضوع داشته باشند؛ زیرا این موضوع هیچ ربطی به گروه‌های سیاسی ندارد و اگر کسی بخواهد از موضوع کاملاً فنی و تخصصی کلان‌شهری همدان برای خود نمدی در عالم سیاست بدوزد، قطعاً راه اشتباهی می‌رود و نتیجه‌ای نیز برای وی عاید نخواهد شد. این موضوع کاملاً با منافع شهر همدان در ارتباط است و باید تکلیف آن برای همیشه روشن شود تا عده‌ای نتوانند همانند موضوع آبرسانی از سد تالوار فعالیت انتخاباتی و صرفاً شعاری با موضوع بکنند.
همانگونه که پرونده آبرسانی از تالوار بعد از ۲ دهه بسته شد و دیگر کسی جرأت شعار دادن در این موضوع را ندارد.
باید پرونده کلان‌شهر همدان نیز بزودی بسته شود. به قول معروف به این غائله باید خاتمه داده شود. مخالفان امروز و دیروز موضوع کلان‌شهر نیز باید پاسخگوی کوتاهی خود در خصوص عدم تحقق کلان‌شهر همدان باشند. چرا به یکباره عَلم مخالفت با این موضوع را برافراشته‌اند و به جای پاسخگویی در خصوص عدم تحقق موضوع و پیگیری نکردن به صورت طلبکارانه صحبت و اظهارنظر کنند.
اینکه در «همدان ۲۰۱۸» این موضوع مبدل به چالش مخالفان و موافقان شده است، جای تعجب دارد؛ زیرا امسال باید با توجه به مناسبت‌های بین‌المللی ذکر شده همدان کلان‌شهری خود را نیز به رخ میهمانان خود بکشد. البته باید ملاحظات مخالفان موضوع نیز در نظر گرفته شود. از جمله ملاحظات محیط زیستی و غیره. ولی مسلماً کارشناسان حوزه شهری راهکارهای عالمانه‌ای برای رفع نگرانی‌ها و ملاحظات مخالفان کلان‌شهری همدان ارائه خواهند داد و بهتر است طرفین در جمع‌های کارشناسی و به دور از جاروجنجال‌های سیاسی و برخوردهای شعاری ابتدا موضوع را در جمع خود حل‌وفصل کنند.
به نظر می‌رسد که استان با یک عقب‌گرد روبه‌رو شده است. بعد از ۲ دهه دوباره مخالفت‌هایی از کسانی که باید پاسخگوی مردم باشند، شنیده می‌شود که ما توان کلان‌شهر شدن نداریم. مشکل اصلی در خصوص کلان‌شهری همدان، مدیران کلان‌نگر هستند که به نظر می‌رسد در استان و در شهر همدان چنین مدیرانی حضور ندارند و لذا باید اول فکر کلان‌نگری را در بین مدیران ایجاد کرد. همدان بیش از این نباید تاوان کوته‌بینی و سطحی‌نگری برخی‌ها را ببیند. همدان دیگر بزرگ شده و باید آن را بزرگ دید. همدان دیگر همدان ۲ دهه پیش نیست، همه زیرساخت‌های شهر و استان آماده است. این مطلب که شورای شهر اعلام کند با اضافه کردن چند روستا همدان کلان‌شهر نمی‌شود، به جهتی درست است. بله آیا فقط باید در کلان‌شهر شدن به موضوع چند روستا و رینگ سوم توجه کنیم که مثلاً اگر اینها ایجاد شود، همدان کلان‌شهر می‌شود و اگر نباشد کلان‌شهر نمی‌شود. واقعاً موضوع کلان‌شهر فقط اینها نیست. همدان در حال حاضر شاهراه ارتباطی غرب کشور است. همدان در حال حاضر به علت نزدیکی به تهران می‌تواند یکی از گزینه‌های پایتخت سیاسی کشور باشد. همدان باید در گردشگری به سطح استان‌هایی مثل اصفهان و تبریز برسد و این ظرفیت در استان وجود دارد. اولین قطار گردشگری وارد همدان شد، مژده خوبی است برای رونق بیش از پیش صنعت گردشگری در استان. پس بیایید کلان‌نگر باشیم و همدان را به عنوان کلان‌شهر در نظر بگیریم و به دور از جاروجنجال‌های سیاسی و رسانه‌ای، همگی مشکلات این شهر را حل کنیم تا شهری برازنده پایتخت تاریخ و تمدن ایران‌زمین داشته باشیم.

خبر

مسئولان به جد پیگیر مطالبات فرهنگیان هستند

مسئولان شهرستانی، استانی و کشوری به طور جد پیگیر مطالبات فرهنگیان هستند که در کوتاه ترین زمان ممکن محقق شود.
مدیر آموزش و پرورش شهرستان ملایر با اشاره به اینکه تکریم و بزرگداشت مقام و منزلت معلم وظیفه همه آحاد جامعه است، افزود: مسئولان شهرستانی، استانی و کشوری به طور جد پیگیر مطالبات فرهنگیان هستند که در کوتاه ترین زمان ممکن محقق شود.
به گزارش ایسنا، هادی سلگی با بیان اینکه طی مراسمی از زحمات ۲۰۰ فرهنگی بازنشسته تجلیل به عمل آمد، گفت: افتخار خدمتگزاری به فرهنگیان با هیچ چیز قابل مقایسه نیست.
وی با بیان اینکه در دین مبین اسلام تأکید بسیار زیادی بر تعلیم و تربیت شده و حضرت رسول(ص) رسالت خودش را بر تعلیم و تربیت نهاده است، اظهار کرد: شهرستان ملایر ۳۷ معلم شهید را تقدیم انقلاب کرده و امیدوارم روزی برسد که در جامعه آن چنان که شایسته است قدر و منزلت معلمان دانسته شود.
سلگی با بیان اینکه بسیاری از شهدای والامقام ما از معلمان عزیزی بودند که در سنگر تعلیم و تربیت به ایفای نقش پرداخته بودند، گفت: جایگاه معلمی بسیار بالا و حساس است اما متأسفانه این جایگاه به درستی شناخته‌نشده است و این وظیفه همه به‌ویژه مسئولان است که این جایگاه را ارتقاء بخشند.
وی با اشاره به اینکه ریشه بسیاری از مشکلات به مسائل فرهنگی برمی‌گردد، اظهار کرد: معلمان طلایه‌داران پیشرفت و توسعه در هر کشور و جامعه‌ای هستند و ظرفیت‌ها و پتانسیل‌های بسیار بالایی در آموزش و پرورش وجود دارد که باید شناخته شوند و درعین‌حال نقاط ضعفی هم که وجود دارد باید کاسته و جبران شود.

خبر

افتتاح فاز نخست شهر زیرزمینی «سامن» تا رویداد «همدان ۲۰۱۸»

فاز نخست شهر زیرزمینی «سامن» ملایر برای رویداد «همدان ۲۰۱۸» به بهره‌برداری می‌رسد.
معاون گردشگری اداره‌کل میراث فرهنگی، صنایع دستی و گردشگری استان همدان با اشاره به اینکه مرمت و ساماندهی شهرزیرزمینی سامن آغاز شده است، افزود: با توجه به اینکه این مجموعه سایت منحصربفرد تاریخی است بنابراین مرمت و ساماندهی آن کار حساسی است و با آرامش و بدون عجله باید انجام گیرد.
علی خاکسار یادآور شد: برای اتمام فاز نخست این شهر زیرزمینی باید اقداماتی چون مرمت و ساماندهی ورودی مجموعه، نورپردازی تخصصی و تعبیه ویترین‌های خاصی برای قرار دادن اسکلت‌های انسانی کشف شده در این سایت انجام شود.
وی با تأکید بر اینکه بهره‌برداری از فاز نخست این مجموعه تا رویداد «همدان ۲۰۱۸» به اتمام خواهد رسید، ادامه داد: تا کنون بیش از ۴۰۰ میلیون تومان در این سایت هزینه شده و برای اتمام و بهره‌برداری فاز نخست به ۵۰۰ میلیون تومان اعتبار نیاز داریم.
به گزارش ایسنا، خاکسار با بیان اینکه از وسعت دقیق سایت اطلاعی نداریم و با توجه به قرارگیری سایت در زیر ساختمان‌های اداری و معابر شهری محدودیت کاوش وجود دارد، خاطرنشان کرد: تا کنون کمتر از ۲۰ درصد مجموعه کاوش شده است.

افتتاح فاز نخست شهر زیرزمینی «ارزانفود» در سالجاری

معاون گردشگری اداره‌کل میراث فرهنگی، صنایع دستی و گردشگری استان همدان در بخش دیگری از سخنانش به شهرزیرزمینی «ارزانفود» همدان اشاره کرد و با بیان اینکه فاز نخست این مجموعه نیز در امسال به بهره‌برداری خواهد رسید، افزود: برای اتمام فاز نخست مجموعه باید مرمت و احیای ورودی‌ها انجام شود و نورپردازی مناسب مجموعه نیز انجام گیرد.
وی با اشاره به اینکه در حال حاضر کمتر از ۲۰ درصد این مجموعه کاوش شده است، اظهار کرد: تا کنون بیش از ۳۰۰ میلیون تومان برای شهر زیرزمینی ارزانفود هزینه شده و پیش‌بینی می‌شودبرای اتمام فاز نخست به ۵۰۰ میلیون تومان اعتبار نیاز باشد.
خاکسار در پایان یادآور شد: با توجه به اینکه شهر زیرزمینی ارزانفود خارج از روستا قرار دارد برای حفظ بافت طبیعی مجموعه و در عین حال نورپردازی آن اقدام به راه‌اندازی نیروگاه خورشیدی کرده‌ایم.

صید ماهی تالاب شیرین سو در فصل تخم‌ریزی ممنوع است

هم اکنون فصل شروع تخم‌ریزی ماهی‌ها است و صید ماهی در تالاب شیرین سو ممنوع است
رئیس اداره حفاظت محیط زیست کبودرآهنگ با بیان اینکه هم اکنون فصل شروع تخم‌ریزی ماهی‌ها است، تاکید کرد: صید ماهی در تالاب شیرین سو ممنوع است و به شهروندان توصیه می‌شود از صید ماهی در این فصل به طور جدی پرهیز کنند.
به گزارش ایرنا، پیمان زرین اظهار کرد: صید ماهی در این فصل موجب بر هم زدن چرخه اکوسیستم این گونه ها می‌شود.
وی تاکید کرد: تیم های حفاظت محیط زیست اقدام به گشت زنی و کنترل در محدوده های حفاظت شده کرده و به طور جدی با صیادان متخلف برخورد می کنند.
وی بیان کرد: تالاب شیرین سو کبودرآهنگ زیستگاه ۲ گونه ماهی 'آمو' و 'کپور' است و هر ساله شمار زیادی از گونه های مختلف پرندگان در این تالاب زیبا فرود می آیند.
رئیس اداره حفاظت محیط زیست کبودرآهنگ اظهار کرد: هر ساله در فصل های تعیین شده پروانه صید برای متقاضیان با رعایت اصول و ضوابط پیش بینی شده صادر می شود.
زرین اضافه کرد: محدودیت هایی نظیر تعداد قلاب ماهی، میزان صید و مهلت اعتبار پروانه با هدف پیشگیری از انقراض گونه ماهی و حفظ آنها پیش بینی شده است.
وی ادامه داد: تالاب شیرین سو از منظر دیگر جنبه تفریحی و توریستی دارد بنابراین مجوز صید برای برگزاری رقابت ورزشی در حوزه ماهیگیری در زمان های تعیین شده نیز صادر می شود.
رئیس اداره حفاظت محیط زیست کبودرآهنگ یادآوری کرد: چندی پیش یک جوان بدون دریافت پروانه اقدام به صید ۲۰ قطعه ماهی از تالاب شیرین سو کرده بود که دستگیر شد.
زرین اضافه کرد: با رای دادگاه این فرد به پرداخت ۳۳ میلیون ریال جریمه نقدی به جای تحمل ٦ ماه حبس محکوم شد.

دستگیری ۱۰ متهم در نتیجه اجرای طرح ارتقاء امنیت اجتماعی در نهاوند

فرمانده انتظامی شهرستان نهاوند از دستگیری ۱۰ متهم در نتیجه اجرای طرح ارتقاء امنیت اجتماعی در این شهرستان خبر داد.
منصور ملکی گفت: طرح پاکسازی نقاط آلوده توسط یگان های انتظامی شهرستان نهاوند اجرا شد.
وی افزود: ماموران انتظامی در این طرح، ۷ نفر را در خصوص مواد مخدر و ۳ نفر را به اتهام سرقت اماکن خصوصی و سیم برق دستگیر کردند. به گزارش مهر، ملکی بیان کرد: متهمان در بازجویی های فنی و تخصصی به جرم خود اعتراف و با تشکیل پرونده به مرجع قضایی معرفی شدند.
فرمانده انتظامی شهرستان نهاوند از شهروندان خواست با مراقبت از فرزندان خود، مهارت «نه گفتن» را در مقابل خواسته‌های نابجای افراد فرصت طلب به آنان بیاموزند.

پیام تاریخ، تمدن و فرهنگ مادستان
The Message Of Madestan's History & Civilization & Culture
روزنامه همدان پیام
۴
سه‌شنبه ● ۱۸ اردیبهشت‌ماه ۱۳۹۷ ● شماره ۳۱۸۷
گزارش
gozaresh@hamedanpayam.com

خبر

تامین آرامش فعالان اقتصادی تعهد وزارت اطلاعات است

این وزارتخانه که وظیفه تامین امنیت و آرامش کشور را دارد خود را متعهد به تامین آرامش فعالان اقتصادی می داند.
وزیر اطلاعات گفت: بنده به عنوان یک خدمتگذار دست کسی را که یک شغل برای جوانان ایجاد کرده یا کارآفرینی کند متواضعانه می بوسم چرا که امروز نسل جوان نیازمند شغل و کار است. حجت الاسلام سید محمود علوی اظهار کرد: باید برای فعالان اقتصادی حرمت ایجاد کنیم زیرا اگر مورد تعرض قرار گیرند در کشورهای دیگر سرمایه گذاری می کنند. به گزارش ایسنا وی گفت: وقتی رهبر معظم انقلاب سفارش به تولید ایرانی می کنند یعنی باید کسانی که قصد سرمایه گذاری در کشور را دارند و به تولید مشغولند بدانند که سرمایه آنان محفوظ خواهد بود و این سرمایه گذاری در نظام اسلامی محترم است.

دولت

دگرگون سازی نظام اداری ضروری است

معاون پشتیبانی و تحول اداری نهاد ریاست جمهوری گفت: با توجه به استراتژی های تحول سازمانی، ساختاری، فناوری، وظیفه و رفتار سازمانی دگرگون سازی نظام اداری با استفاده از فناوری های نوین ارتباطی ضروری است.
به گزارش ایرنا، عبدالخلیل معظم زاده افزود: استفاده از استراتژی های چهارگانه و تغییر و تحول در فناوری سازمانی موجبات تغییر و تحول در ساختار و وظایف کارکنان را در شکل گیری رفتار سازمانی پویا و متحول فراهم می سازد.
وی ادامه داد: هدف گیری اصلی استراتژی چهارگانه به نوعی دگرگون سازی بافت فرهنگی حاکم بر سازمان است که به دنبال زیر و رو کردن ساختار سازمانی و متحول کردن مجموعه ارتباطاتی است که در بدنه مبتنی بر ساختار رسمی و غیررسمی سازمان صورت می گیرد.

دولت

خروج از برجام به سادگی امکان پذیر نیست

سخنگوی وزارت امور خارجه، توافق هسته ای را دارای ویژگی هایی دانست که خروج از آن به سادگی امکان پذیر نیست و گفت: ایران نخستین کشور نقض کننده برجام نخواهد بود و اگر برای ایرانیان سودآور نباشد تصمیمات لازم را می گیریم.
به گزارش ایرنا، بهرام قاسمی درباره آینده برجام اظهارداشت: در خصوص موعد ۲۲ اردیبهشت و این که هیات حاکمه آمریکا چه تصمیمی را می گیرند، هنوز باید صبر و نمی توان پیش بینی کرد، برجام ویژگی های خودش را دارد و خروج از آن به سادگی امکان پذیر نیست.
وی اضافه کرد: از زمان ورود ترامپ به کاخ سفید مساله خروج از برجام مطرح بوده ولی کار ساده ای نیست و اقدام ایران برای آمریکا دردناک خواهد بود و منجر به پشیمانی آنها خواهد شد.

ایران و جهان

رئیس جمهوری بر شتاب در بازسازی بافت فرسوده تاکید کرد

رئیس جمهوری گفت: باید برای شتاب در روند بازسازی و بازآفرینی بافت فرسوده در خراسان رضوی و مشهد اقدامات لازم توسط استاندار، فرمانداران و شهرداران صورت گیرد.
حجت الاسلام والمسلمین حسن روحانی در دومین روز سفر به خراسان رضوی با حضوردر جمع خبرنگاران در مشهد افزود: در این زمینه دولت به همه استانداریها و شهرداریها اعلام کرده اگر زمین مناسب دولتی در اختیار دارند دولت آن زمین را برای بازآفرینی در شهرها اختصاص خواهد داد.
وی ادامه داد: اعطای وام ارزان قیمت به خانه اولیها برای سکونت در این بافتها نیز از دیگر سیاستها است. این مسیر در مشهد نیز باید با سرعت بیشتری ادامه پیدا کند و دولت نیز در این زمینه کمک می کند.

فضای مجازی

به گزارش ایرنا رئیس جمهوری همچنین در نشست شورای اداری خراسان رضوی گفت:هرچند در فضای مجازی حرف هایی گفته می شود که خوشایند نیست اما اجازه دهید مردم نفس بکشند و این قدر آنان را اذیت نکنید،ما نمی توانیم چون برخی موارد از فضای مجازی شکل می گیرد آن را تعطیل کنیم.
وی ادامه داد: به عنوان مثال ممکن است فردی از بنزین خریداری شده از پمپ بنزین ها برای سوزاندن خودش یا آسیب رساندن به جای دیگر استفاده کند. نمی توان همه پمپ بنزین های کشور را تعطیل کرد، چون پمپ بنزین که عامل جنایت نیست.
روحانی گفت: می پذیرم که عده ای در فضای مجازی گاهی لحن های ناجوری داشته و حتی در انتقاد از دولت لحن تخریبی دارند، حتی فحش هم می دهند و مسلما خوشمان نمی آید اما نمی توان ارتباط مردم را با فضای مجازی قطع کرد.
رئیس جمهوری گفت: اینکه ما توصیه می کنیم اینترنت قوی و پرسرعت داشته باشیم برای موضوع اشتغال است؛ می دانیم که پیام رسان ها و اینترنت اشکالاتی دارند اما اشکال در همه جا هست و جای بی اشکال وجود ندارد.
وی افزود: انقلاب اسلامی را همین مردم برپا کردند، ما نکردیم، جنگ را این مردم اداره کردند، ما نکردیم.
رئیس دولت دوازدهم اظهار داشت: کشور را این مردم در بخش های مختلف اداره می کنند، ما نمی کنیم، مردم آگاه هستند، باید مردم را یاری کنیم، آنان به اجبار نیازی ندارند.
روحانی ادامه داد: باید واقعیت ها را به مردم بگوییم، یادمان نرود که به مردم کمک کنیم، خداوند بزرگ ما را آفریده که هر کاری را با اختیار و انتخاب انجام دهیم لذا خودمان باید انتخاب کنیم و اختیار داشته باشیم.

ظریف:

ایران در برجام براساس منافع خود تصمیم می گیرد

جمهوری اسلامی ایران در برجام بر اساس منافع خود تصمیم می‌گیرد و در صورتی که آمریکا تصمیم اشتباه پیش‌بینی شده را اتخاذ کند با واکنش مناسب روبرو می شود.
وزیر امور خارجه در خصوص آینده برجام اظهارداشت: جمهوری اسلامی پیش‌بینی‌های لازم را کرده تا تصمیم آمریکا تاثیری بر زندگی مردم نداشته باشد البته دولت از گذشته اقدامات لازم را در نظر گرفته و به مسئولان ذیربط اطلاع‌رسانی شده است.
به گزارش ایرنا، محمدجواد ظریف ادامه داد: خروج از برجام در حوزه بین‌المللی نیز قطعا به انزوای آمریکایی‌ها منجر می شود بنابراین در صورت اتخاذ چنین تصمیمی آمریکایی‌ها در عرصه بین‌الملل منفعتی نخواهند بُرد.
وی تاکید کرد: منافع ایران باید در برجام تضمین شود در غیر این صورت اگر آمریکا بخواهد به روش‌های مختلف به جمهوری اسلامی ایران فشار اقتصادی اعمال کند، ایران قطعا واکنش مناسب از خود نشان می‌دهد.
وی یادآور شد: ایران انتخاب‌های گسترده‌ای دارد که خروج از برجام یکی از گزینه‌ها است، تکلیف نهایی روز ۲۲ اردیبهشت تعیین می شود. وزیر امور خارجه در مورد احتمال تمدید موقت برجام از سوی طرف آمریکایی نیز گفت: در حال حاضر در این زمینه نمی‌توان اظهارنظری کرد، باید منتظر ماند تا ترامپ تصمیم خود را در ۲۲اردیبهشت م اعلام کند.
ظریف همچنین در باره رایزنی خود با جان کری و دولت قبل آمریکا درباره برجام، گفت: در سفر به نیویورک با افراد مختلف خارج از دولت آمریکا که در گذشته در مذاکرات ۱+۵ حضور داشته و از گروه های تصمیم‌ساز و نخبگان سیاسی هستند، گفت‌وگو کردم تا واقعیات را به آنها منتقل کنیم. وی ادامه داد: واقعیت آن است که جمهوری اسلامی ایران تاکنون برجام را رعایت کرده و کشور جدی در صحنه بین‌الملل است اما در مقابل آمریکایی‌ها به برجام پایبند نبودند که این نشان از غیرقابل اعتماد بودن آمریکایی‌ها دارد. به گزارش خانه ملت ، وزیر امور خارجه با بیان این که در این مذاکرات بر تاثیرگذاری این رفتارها بر وجهه آمریکا در صحنه بین‌المللی تاکید شد، گفت: در حقیقت نخبگان سیاسی این کشور می‌بایست این حرف‌ها را شنیده و منتقل کنند لذا این مذاکرات به شکل مفصل انجام گرفت.
ظریف در مورد تاثیرگذاری جان کری در دولت ترامپ یادآور شد: در آمریکا همه افراد که دارای نفوذ سیاسی هستند، می‌توانند در روند تصمیم‌سازی تاثیرگذار باشند، جان کری وزیر خارجه پیشین آمریکا و دیگر افراد حزب دموکرات در دولت ترامپ تاثیری ندارند اما آمریکا تنها یک دولت مستقر در کاخ سفید نیست، آمریکا مجموعه‌ای از افکار عمومی و گروه‌های لابی و فشار و مطالعاتی است که مجموعه‌ای این عوامل سیاستی را پیش می‌برد.

نگاهی به اقدامات تبلیغاتی برای کلان‌شهر شدن

طبیعت در گوشه رینگ

» مهدی غلامی

سال آینده یازدهمین دوره انتخابات مجلس شورای اسلامی است. لذا طبیعی است که به کرّات چهره نمایندگان را ببینیم و با پروژه‌ها ونقشه‌های جدیدی که برای شهر می‌کشند بیشتر آشنا شویم. ازجمله این طرحها اجرای طرح رینگ سوم در شهر همدان است. آنچه عنوان شده بدین‌گونه است که می‌خواهند چند شهرک در فضاهایی از شهر بنا کنند که برحسب اتفاق مناطقی رادر نظر گرفته‌اند که دامنه کوه و باغات همدان در آنجا قرار دارند. با این بهانه که بار ترافیکی مرکز شهر کم می‌شود و مانع خوبی برای ساخت و سازهای بدون مجوز در مناطق حاشیه نشین است.
همچنین از بالا رفتن قیمت زمین جلوگیری می‌کند و در کل بسیاری از مشکلات شهر را با اجرای این پروژه حل خواهد کرد!؟
■ اگر بخواهیم بیشتر در این خصوص بدانیم بهتر است باختصار با نظم سیستماتیکی که مهندس آلمانی برای همدان در نظر گرفته و تاکنون این نظم با طرح مدیران و نمایندگان از بین نرفته آشنا شویم. شهر همدان بر اساس نقشه یک مهندس آلمانی با یک دایره در مرکز و شش خیابان منشعب از آن ترسیم شده که سه دایره پیرامون آن به صورت شعاعی ساخته شده که به هر دایره یک رینگ گفته می‌شود. از جمله کارهای خوب شهرداری، پیاده راه سازی دو خیابان رینگ اول و احداث روگذر و زیرگذرهایی در تقاطع رینگ دوم است. که این طرح باعث شد ترافیکی که بخاطر پیاده راه سازی ایجاد شده در رینگ دوم قابل کنترل شود. لذا طرحهایی که برای این دوقسمت در نظر گرفته شده اگر بر منوال همین روگذرها و زیرگذرها دنبال شود مشکل لاینحلی را بوجود نخواهد آورد.
اما رینگ سوم شهر که باید خط قرمز هر شهروند و دلسوز همدانی باشد. نوار سبزی است از باغات بزرگ و کوچک که تا یکی دو دهه قبل مثلا هرگونه ساخت و ساز در آن ممنوع بود. لذا دیدیم که رینگ دوم را در آن به اجرا درآوردند و تا امروز نیز درگیر آنند. البته امروز هم ظاهرا ممنوع است! چراکه بعد از تصرفات دولتی، مالکین نیز درصدد تغییر کاربری فضای سبز بخشی از این باغات درآمدند و با نقشه ها و ترفندهای گوناگون که از بالا دستی الگوبرداری شده، توانسته‌اند چهره سبز این مناطق را تحت تاثیر قرار دهند.
■ حالا قرار است شهرکهایی در این نوار سبز ساخته شوند که قیمت زمین را در همدان کاهش دهد! اول اینکه چرا هر مدیر و مسئولی میخواهد عملکرد مثلا چشم نوازی انجام دهد سراغ طبیعت کوهستانی و باغاتی همدانی میرود که هویتش بر اساس آن استوار شده. کانت معتقد است که مکان‌ها را می‌شود بدون حضور اشیاء تصور کرد اما قطعا نمی‌توان با عدم به یادشان آورد.
■ شهرداری که سالهاست با همت شورای شهر و با نگاه هویتی خود ؛ در معیت اداره ی توسعه برج و بارو جهت مدرن سازی شهر که اصولا از دید کشورهای توسعه یافته قرون وسطایی است ، تنها راه گذار را نظر به این مکانها می داند. حال امروز نمایندگان مجلس و استانداری به بهانه های مختلف بدنبال لطمات جبران ناپذیری بر پیکره این طبیعت زبان بسته هستند. قطعا آیندگان در این خصوص قضاوت خواهند کرد و تدابیر امروزمان را محکوم نیز خواهند کرد لیکن فاجعه آنجاست که لطمه ها بگونه‌ای است که دست نسلهای بعدی در منگنه تصمیمات امروزی‌ها خواهد ماند. جالب اینجاست جلسه‌ای که دراین خصوص تشکیل شده؛ نمایندگان همدان، استاندار، رئیس شورای شهر، و حتی مدیرعامل آب منطقه ای همدان حضور داشته‌اند و تا مرحله اجرا با قرارگاه خاتم‌الانبیاء هم پیش رفته‌اند؛ اما هیچ نماینده ای از محیط زیست، مراتع و مرجعی از این حوزه به جلسه دعوت نشده است. لذا وقتی این موضوع را از این مراجع پیگیری می‌کنیم و سعی در آگاهی موضِع سازمانهای محیط زیستی داریم با ابراز بی اطلاعی محض مواجه می شویم. که این امر اصلا در قرن بیست یکم جایی ندارد. توسعه پایداری که مبانیش امروز بر اصول سبز استوار شده؛ ویا کتابهایی که امروز اکثرا بر مدار محیط زیستی به نگارش در می آیند و صاحبنظرهایی که جنگ جهانی سوم را جنگ محیط زیستی می‌دانند در جلسه رینگ سوم با بی اهمیتی صرف، به گوشه رینگ برده شده است.
■ گفته شده قیمت زمین را کاهش خواهد داد. همانطور که توانستند با مسکن مهر قیمت ها را کاهش دهند!؟ خانه هایی که گله و شکایتشان همچنان هست و تعدادی‌شان خالی از سکنه و بدون خواهان است. البته مشخص بیان نشده که قرار است خریداران این مناطق مردم باشند یا خود نهادها و سازمانها. منتهی وقتی کاخ استانداری و بالاتر از آن دیگر کاخ مجلل خیابان بعثت یعنی دادگستری و بالاتر از هردو اینها کمیته امداد و بهتر هر سه اینها؛ ثبت احوال و شرکت نفت هستند که مناطق بکر را از آن خود کرده‌اند، خیلی خوشبینانه نمیتوان امیدوار بود که خروجی رینگ سوم در این خصوص ثمری داشته باشد. چه برسد به آنکه در ثبات قیمت مسکن تاثیر گذار باشد(باعث گرانی زمین و مسکن نشود کاهش پیشکش).
■ گفته شده این طرح می خواهد جلوی حاشیه نشینی را بگیرد. نمایندگان ما در مجلس همچون اکثر سلف خویش بدون آنکه مشکل حاشیه نشینی را در روستاها جستجو کنند، سهل‌الوصول‌ترین ، بی‌دغدغه‌ترین و تبلیغاتی‌ترین راه را انتخاب کرده‌اند. آنها میخواهند مقداری از جمعیت ۲۰۰ هزارنفری حاشیه نشین همدان را در رینگ سه سامان دهند. خوشبختانه وسعت همدان خصوصا در قسمت جنوبی آنقدر وسیع نیست، وگرنه شاهد چندبرابر شدن همین جمعیت حاشیه نشین در همین رینگ سه خواهیم بود و همچنان رینگهای احتمالی بعدی که برای سامان انبوهی دیگر از حاشیه نشینان که توسط این طرح ایجاد شده است.
■ و در آخر؛ با وجود اینکه از لحاظ طبیعی و تاریخی شرایط مناسب خدادادی را برای اتفاقات خوب در استان داریم، چه عاملی سبب می‌شود که به این مرحله برسیم خودمان دست به نابودی هویت شهرمان بزنیم؟ چرا مدیران در جذب پول و سرمایه ناتوانند؟ چگونه است که سرمایه‌گذار نیامده فرار می‌کند؟ چرا وقتی با کمبود بودجه و درآمد مواجه‌ایم، منابع غیر مرجع باید پر کننده خلع‌های ما باشد؟ خلاصه اینکه چرا هرجا کم می‌آوریم تیشه گرفته و به جان محیط زیست می‌افتیم؟
ازنظر نگارنده یک نتیجه وجود دارد؛ یک طبیعت مانده و تا دلتان بخواهد مدیر!

اینفوگرافیک

وضعیت سلامت دندان ایرانیان

اینفوگرافیک: ایرنا

خبر

ضمانت حفظ انقلاب اسلامی در گرو نهادهای چون وزارت اطلاعات است

بی شک جامعه ما در نظام جمهوری اسلامی مدیون چشمانیست که همواره بیدارند تا مردمان این سرزمین در کمال امنیت خواب راحتی داشته باشند آنانی که سینه و آبروی خود را آماج انواع ناملایمات میکنند تا جامعه امان بماند دست بدخواهان به دامان آن نرسد.
آنانی که به تعبیر ولی امر مسلمین بالندگی امروز انقلاب اسلامی و تأثیرگذاری آن بر معادلات منطقه ای و جهانی، بدون شک مرهون رشادت های آنان است و در خط مقدم مبارزه با ناامنیها قرار دارند. آنانی که حافظ مرزهای امنیتی و اقتصادی و سیاسی و فرهنگی اند وسد نامحرمان به حریم سرزمین شهیدان اند.
وزارت اطلاعات که همواره مورد کینه و نفرت بد خواهان داخلی و خارجی بوده است، بدخواهانی که روزی با زدن انگهای نا جوان مردانه درصدد بر زمین زدن آن بوده اند و چه سربازانی را مانند شهید چراغیها از ما گرفته اند اما قامت سرو این چشم بیدار نظام در ایران اسلامی و نقاط دیگر همچنان با اقتدار به حفظ حریم ملت و نظام برافراشته بوده و سربازان جان برکف آن همواره مقتدرانه مشغول جانفشانی بوده و بی اعتنا به کید دشمنان به رسالت خویش مشغولند.
بی شک ضمانت حفظ انقلاب اسلامی در گرو نهادهای مولود انقلابی چون وزارت اطلاعات است که به توصیه علمدار نظام همواره باید انقلابی بماند. چناچه باید بدور از جناح بازی و دست اندازی منفعت طلبان به مسیر مقدس خویش در حفظ آرمان های نظام اسلامی ادامه دهد.
جبهه پایداری انقلاب اسلامی استان همدان از تلاشهای بی وقفه سربازان گمنام امام زمان (عج) خصوصاً در دیماه سال گذشته که روزهایی را به دست و پنجه نرم کردن با نوکران اجنبی در داخل سپری کردند تشکر و قدردانی میکند و یاد و خاطره شهیدان این وزارت خصوصاً شهید چراغی عزیز را گرامی میدارد و همواره خود را ملزم به کمک و همکاری با این نهاد مقدس در مسیر رسیدن به اهداف نظام اسلامی میداند و سالروز هفته سربازان گمنام امام زمان (عج) و گرامیداشت فعالیت های این نهاد مقدس را همزمان با ولادت سرور و مولایمان حضرت ولی عصر (عج) گرامی داشته و سال جاری را سال ظهور حضرتش آروز می نماید.
■ **دبیر جبهه پایداری انقلاب اسلامی همدان**

نائب رئیس کمیسیون حقوقی و قضایی مجلس:

فیلترینگ تلگرام را به مصلحت کشور نمی‌دانم

به عنوان عضو ناظر مجلس در کمیته تعیین مصادیق محتوای مجرمانه، فیلترینگ تلگرام را به مصلحت کشور نمی دانم.
نائب رئیس کمیسیون حقوقی و قضایی مجلس شورای اسلامی در آیین تجلیل از فرهنگیان بازنشسته ملایر اظهار کرد: دولت و فراکسیون امید نیز این اقدام را به صلاح کشور و مردم نمی داند، چراکه مشکلاتی را به وجود آورده است.
محمد کاظمی افزود: امیدواریم بزرگان نظام در راستای رفع این مشکل که اسباب معیشتی بسیاری از مردم بود، اقدام جدی داشته باشند و رفع مسائل و مشکلات مردم همواره در اولویت باشد.
کاظمی بیان کرد: به تازگی معاون قوه قضائیه مهمان مجلس شورای اسلامی بود که در حضور وی به صراحت اعلام کردیم باید از ایجاد التهاب در جامعه خودداری کنیم و حداقل خودمان برای خودمان مشکل ایجاد نکنیم.
وی تاکید کرد: با توجه به اینکه باید مردم را برای استفاده از امکانات داخلی تشویق کنیم، اما اینکه با قوه قهریه مانع شویم و پیام رسان های خارجی را فیلتر کنیم، این اقدام در این شرایط به صلاح کشور نیست.
به گزارش ایرنا، نماینده مردم ملایر در مجلس دهم افزود: در حال حاضر در آستانه تحولی بزرگ یعنی ماندن یا خروج از برجام هستیم و این شرایط باید با همدلی و اتحاد مردم و مسئولان سپری شود.
کاظمی همچنین تجلیل از معلمان را به عنوان پرورش دهندگان نسل های آینده یک ضرورت دانست و گفت: حاصل عمر معلمان تربیت فرزندانی است که مسئولیت و اداره امور کشور را بر عهده دارند و همواره باید خدمات و زحمات آنان مورد تکریم قرار گیرد.
وی با بیان اینکه با توجه به جایگاه و شان معلمان، نتوانسته ایم مشکلات این قشر را رفع کنیم بیان کرد: دغدغه نمایندگان مجلس رفع مسائل و مشکلات مالی فرهنگیان است.
کاظمی ادامه داد: در تلاش هستیم تا مشکل استخدامی معلمان حق‌التدریس و آموزشیاران نهضت حل شود.
وی اظهار کرد: در راستای همسان سازی حقوق بازنشستگان نیز در لایحه بودجه سال ۹۷، دولت ۱۰ هزار میلیارد ریال اختصاص داد ما نیز ۲۵ هزار میلیارد ریال به این مبلغ اضافه کردیم.

پیام تاریخ، تمدن و فرهنگ مادستان
The Message Of Madestan's History & Civilization & Culture
روزنامه همدان پیام
۵
سه‌شنبه ● ۱۸ اردیبهشت‌ماه ۱۳۹۷ ● شماره ۳۱۸۷
جامعه
ejtemaei@hamedanpayam.com

تحصیل ۱۲/۵ درصد دانش‌آموزان در کلاس‌های ۳۶ تا ۴۰نفره

بر اساس آمارهای ما ۱۲/۴۹ درصد جمعیت دانش‌آموزی در کلاس‌های ۳۶ تا ۴۰ نفره و ۱/۱۵ درصد دانش‌آموزان ما در کلاس‌های ۴۱ تا ۴۵ نفر درس می‌خوانند و این موضوع شرایط را برای آموزش دشوار می‌کند.
معاون آموزش ابتدایی وزارت آموزش و پرورش با بیان اینکه کمبود نیرو بحثی جدی است و تراکم بالای دانش آموزی کیفیت آموزش را تحت تاثیر قرار می‌دهد گفت: هیچ مدرسه‌ای در معرض تعطیلی نیست. رضوان حکیم زاده در گفت‌وگو با ایسنا، از وجود بیش از ۲۰ هزار مدرسه کمتر از شش دانش آموز در کشور و نگرانی‌هایی درباره احتمال تعطیلی این مدارس در صورت تأمین نشدن نیروی انسانی در سال آینده خبر داد.

مرجع رسمی انتشار آمارهای ازدواج و طلاق کدام سازمان است؟

سازمان ثبت‌احوال کشور مرجع رسمی تولید و انتشار آمارهای وقایع حیاتی و بویژه آمارهای ازدواج و طلاق است. مدیرکل جمعیت و آمار سازمان ثبت‌احوال کشور گفت: آن چیزی که مرجع رسمی بوده و دولت نیز به آن استناد می‌کند آمارهای ثبت احوال است و اگر هم دستگاه‌های دیگر بخواهند آمارهای ازدواج و طلاق داشته باشند باید به ثبت‌احوال مراجعه کنند. محمدباقر عباسی در گفت‌وگو با ایسنا، در این باره اظهار کرد: ثبت اسناد برای سال ۹۵ حدود ۱۷۴ هزار طلاق را اعلام کرده است اما ثبت احوال آمار دیگری را اعلام می کند و دلیلش این است که مراجع مختلفی برای اعلام آمار وجود دارد که می توان با یک هماهنگی مشکل را حل کرد.

سند ملی سالمندان امسال اجرا می شود

برنامه عملیاتی سند ملی سالمندان شامل راهبردها و سیاست های حوزه سالمندی، امسال اجرا می‌شود. رئیس دبیرخانه شورای ملی سالمندان کشور گفت: سند ملی سالمندان دارای ٦ هدف اصلی شامل ارتقای سطح فرهنگی جامعه در زمینه پدیده سالمندی، توانمندسازی سالمندان، حفظ و ارتقای سلامت جسمی، روانی و اجتماعی سالمندان، ارتقای سرمایه و حمایت های اجتماعی، توسعه زیرساخت های مورد نیاز امور سالمندی و امنیت مالی نظام حمایت از سالمندان است. محسن سلمان نژاد در گفت و گو با ایرنا افزود: سند ملی سالمندان به بحث هایی مانند معیشت و امنیت درآمد سالمندان از منابع عمومی می پردازد و بر اساس این سند لازم است وظایف دستگاه ها در رابطه با سالمندی در بودجه های آینده، دیده شوند.

خبر

جوانان دچار بی‌تفاوتی اجتماعی شده‌اند

بدلیل شرایط اجتماعی، فرهنگی و سیاسی موجود؛ جوانان ما دچار خمودگی و بی تفاوتی اجتماعی شده‌اند.
به گزارش ایرنا، رئیس فراکسیون زنان مجلس شورای اسلامی گفت: هم اکنون توجه به مسائل اجتماعی و پرداختن به آنها در جامعه ضرورتی اجتناب ناپذیر است که این موضوع باید بیش از گذشته مورد توجه متولیان و مسئولان قرار گیرد.
پروانه سلحشوری افزود: گسستگی‌های جامعه در حال افزایش بوده و در این میان اگر کنشگران اجتماعی جوانان را با مسئولیت های محوله آشنا نکنند، این گسست‌ها بیشتر شده و درنهایت جدایی ها سریع رخ می‌دهد. سلحشوری ادامه داد: تا پایان برنامه ششم توسعه میانگین طلاق به میزان ۱۰ درصد کاهش خواهد یافت و این در حالی است که تنها با بخشنامه و دستور نمی توان آسیب های اجتماعی را کاهش داد و بحث توانمندی اجتماعی افراد و تعهد افراد به تشکیل زندگی باید مورد توجه قرار گیرد.
وی اظهار کرد: دانشجویان پزشکی جزو نخبگان جامعه بوده و کمتر به مسائل سیاسی می‌پردازند، اما به اقتضای شغل، مسئولیت اجتماعی و فرهنگی زیادی بر عهده دارند و از همه مهمتر بدلیل ارتباط نزدیک با مردم باید از درک بالایی برخوردار باشند.
نماینده مردم در مجلس شورای اسلامی بیان کرد: هم اکنون زنان و حتی مردان در جامعه قابلیت و ظرفیت های مختلفی دارند تا بتوانند کارهای متعددی را انجام دهند که در این میان توانمندشدن ابعاد مختلفی دارد. عضو کمیسیون فرهنگی مجلس شورای اسلامی ادامه داد: در بعد روانشناختی خودباوری، اعتماد و عزت نفس و حتی خود ارزشمندی مولفه‌هایی هستند که توانمندی روانشناختی افراد را نشان می‌دهد و از اهمیت زیادی برخوردار است.
وی اظهار کرد: متأسفانه به لحاظ پایه ای در این بخش مشکلاتی وجود دارد و حتی دختران جامعه ما به خود باوری لازم نرسیده‌اند که هم اکنون موقعیت های مختلفی در اختیار انها قرار گرفته و می‌توانند از آن استفاده مطلوبی داشته باشند.
سلحشوری یادآوری کرد: به تازگی مصوبه‌ای در مجلس شورای اسلامی تصویب شد که بر منع بکارگیری بازنشستگان دلالت داشت و با تحقق آن فضای اشتغال برای جوانان مهیا خواهد شد.

٦ درصد صندلی مجلس به زنان اختصاص دارد

رئیس فراکسیون زنان مجلس شورای اسلامی ایران در ارتباط با پرسش دانشجویی گفت: به لحاظ قانونی در حقوق زنان مشکلات عدیده‌ای وجود دارد و تنها ٦ درصد نمایندگان مجلس شورای اسلامی را زنان تشکیل می‌دهند.
وی اظهار کرد: زنان ایرانی در جامعه حضوری فعال ندارند و چگونه انتظار می رود قانون این قشر دچار تغییر شود که البته با حضور در فراکسیون زنان تلاش شده مطالبات زنان مطرح شود.
عضو کمیسیون فرهنگی مجلس شورای اسلامی ادامه داد: بر این اساس در برنامه ششم توسعه بحث عدالت جنسیتی گنجانده و بر مبنای آن شاخص هایی تعریف شده که این شکاف جنسیتی در کشور کاهش خواهد یافت.
وی در پاسخ به پرسشی پیرامون موضوع گشت ارشاد و انتشار آن در فضای مجازی نیز گفت: در این واقعه حتی وزیر کشور به صراحت گفت که کار ناشایستی شده و فرد خاطی باید تعلیق شود و بدنبال آن واکنش نمایندگان و مسئولان را به همراه داشت که می‌توان گفت آن حرکت قابل دفاع نبود.

امروز به نام بیماران صعب‌العلاج در تقویم ثبت شده است

زندگی خاص برای افراد خاص

» سمانه جهانگیری عرش

خاص بودن همیشه برای افرادی نیست که در زمینه‌ای به موفقیت رسیدند، بلکه گاهی خاص بودن می‌تواند به معنی داشتن یک بیماری نادر هم باشد.
بیماری خاص در ایران با افزایش هزینه‌های درمان گره خورده است. افرادی این هزینه‌های مادی و معنوی را لمس و درک می‌کنند که خودشان به یک نوع بیماری خاص مبتلا باشند. براساس تعریف وزارت بهداشت، چهار بیماری تالاسمی، هموفیلی، دیالیز وام اس در زمره بیماران خاص قرار می‌گیرند و درمان این بیماری‌ها به عنوان درمان‌های صعب العلاج به حساب می آید و عوارض بیماری تا پایان عمر همراه بیمار می‌ماند.

علت نام‌گذاری روزی برای بیماری‌های خاص

بنیاد امور بیماری‌های خاص به عنوان یک نهاد مردمی و غیردولتی، فعالیت خود را از ۱۸ اردیبهشت سال ۱۳۷۵ به منظور ساماندهی و ارتقای وضعیت بیماری‌های خاص درزمینه‌های مختلف درمانی، دارویی، آموزشی، پیشگیری و اجتماعی آغاز کرد. از آنجا که متولی امر درمان درکشور، وزارت بهداشت درمان و آموزش پزشکی است و سیاست‌های بهداشتی و درمانی توسط این وزارتخانه تدوین می‌شود، بنیاد امور بیماری‌های خاص به عنوان یک سازمان غیردولتی و با بهره گیری از کمک‌های مردمی برای بهبود وضعیت بیماری های خاص تلاش می‌کند.
تلاش بنیاد امور بیماری‌های خاص بر این بوده تا تمام مراحل درمان این بیماران، نخست درکشور خودمان و دوم به شکل کاملا رایگان انجام می شود.در ایران، حدود ۱۳۰ هزار بیمار خاص گذران زندگی می‌کنند که این تعداد صرفاً شامل بیماران خاصی است که دولت آنها راشناسایی کرده است؛ در حالی که برخی بیماران خاص تحت پوشش و حمایت هیچ نهاد دولتی قرار ندارند.
بیماری‌های سرطان، ام اس، پیوند کلیه، دیابت، اوتیسم، ای بی را نیز جزو بیماری‌های صعب العلاج دسته‌بندی می‌کنند.

بودجه و منابع مالی بنیاد بیماری‌های خاص از کجا تامین می‌شود؟

بودجه و منابع مورد نیاز فعالیت‌ها و برنامه های این بنیاد، به طور عمده ازطریق کمک افراد حقیقی و حقوقی و نهادهای دولتی و غیردولتی تامین می شود.
با اینکه دولت و مراکز خیریه غیردولتی برای تأمین دارو و ادامه فرایند درمان به این بیماران کمک می‌کنند، اما این کمک‌ها در حدی نیست که جوابگوی همه نیازهای واقعی بیماران خاص باشد و مجموع مشکلات آنها موجب شده است تا بسیاری از این بیماران نتوانند بدون مشکل مالی به ادامه روند درمان فکر کنند.
وزیر بهداشت، درمان و آموزش پزشکی تأکید دارد که سالانه ۷ درصد مردم به دلیل هزینه زیاد درمان به زیر خط فقر می‌روند، اما می‌توان به راحتی پیش‌بینی کرد که سهم بیماران خاص در بین این ۷ درصد، سهم زیادی باشد؛ زیرا هزینه درمان بیماری خاص، بسیار زیاد و غیرقابل مقایسه با سایر بیماری‌هاست که تا پایان عمر هم ادامه دارد و مجموع حمایت‌های دولتی و غیردولتی از این بیماران نیز به گونه‌ای نیست که بیمار خاص، دغدغه مالی نداشته باشد.

تأمین دارو، مشکلی همیشگی

علاوه بر تحمل عوارض بیماری‌های خاص، این گروه از بیماران در ایران با مشکلی فراگیر دست و پنجه نرم می‌کنند و می‌توان گفت تقریباً همه بیماران خاص با این دغدغه‌ها روبه‌رو شده‌اند.
تأمین دارو و پرداخت هزینه‌های سنگین درمان، مشکل فراگیری است که اغلب بیماران خاص با آن روبه‌رو هستند و این مشکل در بهار ۹۱ و همزمان با حذف ارز مرجع واردات دارو، به اوج خود رسید.
علاوه بر چند برابر شدن قیمت داروهای این بیماران، مشکل کمبود دارو در داروخانه‌های سراسر کشور نیز مشکل بیماران خاص را چند برابر کرده و بسیاری از این بیماران برای تهیه داروهایشان راهی کلانشهرها می‌شدند.
چند ماهی است با اختصاص ارز دولتی به داروهای بیماران خاص، آرامش نسبی به بازار این داروها برگشته ولی به دلیل قیمت زیادی که اغلب داروهای بیماری‌های خاص دارد، هرگونه نوسان ارزی به طور مستقیم بر روند درمان این بیماران تأثیر منفی می‌گذارد.
همچنین در صورت تشدید تحریم دارویی ایران، باز هم بیشترین اثرات زیان‌بار این تحریم‌ها به بیماران خاص برمی‌گردد؛ زیرا هم بسیاری از داروهای بیماران خاص در گروه داروهای وارداتی قرار دارد و هم اینکه قیمت این داروها خارج از توان یک خانواده با درآمد متوسط است.

خاص‌هایی که بیکار شده‌اند

مشکل دیگری که حتی شاید مهمتر از مشکل تأمین دارو باشد، بحث اشتغال این گروه از بیماران است. بیماران خاص باید مداوم تحت درمان باشند و بسیاری از آنان نیز توان کار در محیط‌های کاری سنگین و طاقت‌فرسا را ندارند، به همین دلیل بسیاری از این گروه بیماران به اجبار یا اختیار، از فضای اشتغال کشور حذف شده‌اند.
نداشتن شغلی برای امرار معاش یا بهتر است بگوییم، فراهم نکردن فضایی که این گروه از بیماران هم بتوانند قابلیت‌های شغلی خود را بروز بدهند، موجب شده است بیماران خاص برای تهیه داروهای گران‌قیمت و ادامه مراحل درمان با چالش مالی زیادی مواجه باشند. اگرچه هیچ آمار رسمی درباره میزان بیکاری مبتلایان بیماری خاص وجود ندارد، اما انجمن‌های مختلف حمایت از این بیماران، بارها در اظهارنظرهای خود از میزان بالای بیکاری بین بیماران خاص صحبت کرده‌اند. با اینکه دولت، سالانه مبالغی را برای تأمین هزینه درمان این بیماران پرداخت می‌کند، اما هیچ ردیف بودجه‌ای برای حمایت از اشتغال بیماران خاص در کشور وجود ندارد و آنها بدون پشتوانه قانونی و اجرایی محکم، مجبور هستند در شرایطی نابرابر به فضای اشتغال کشور پای بگذارند. طبق آمارهای معاونت درمان استان همدان در استان همدان حدود یک هزار و۸۸۲ نفر از بیماری ام اس رنج می برند، ضمن اینکه ۱۲۳ بیمار تالاسمی، ۲۷۵بیمار هموفیلی(به جز بیماران اسدآباد)، ۵۲۵ بیمار کلیوی(دیالیزی)، بیش از هزار بیمار سرطانی و ۴۵ بیمار PKU نیز وضعیت آماری بیماران خاص در استان همدان است.

کمبودی در تامین داروی بیماران خاص نداریم

معاون غذا و داروی استان همدان با اشاره به اینکه مشکلی در تأمین داروی بیماران خاص نداریم اظهار کرد: اگر داروی وارداتی مورد نیاز بیمار خاص باشد اما با تحریم‌ها جلوی واردات آن گرفته شود ما در ایران، داروی جایگزین آن را تولید کرده‌ایم.
ایرج خدادادی با بیان اینکه برخی پزشکان تمایل دارند که برای بیماران خود داروی خارجی تجویز کنند اظهار کرد: بدین ترتیب بیماران هم تصور می‌کنند که راه علاج آنان استفاده از داروی خارجی است در حالی که داروی ایرانی هم همان اثرات را دارد.
وی ادامه داد: داروهای وارداتی به دلیل داشتن سوبسید و نیز خروج ارز برای ما گران تمام می‌شود افزود: از بیماران می‌خواهیم که به تولید داخل اعتماد داشته باشند.
خدادادی اظهار کرد: برخی داروها مشمول بیمه نیستند اما ما با مدیریت توزیع آنها از طریق حواله سعی کردیم که بیماران با مشکل مواجه نشوند.

نیش و نوش

ایرنا :حمله باور نکردنی مالک خونه به جواد نکونام
نگران نباش اون ورزشکاره
اقتصاد: جزئیات افزایش قیمت آب و برق
احتمالا یه طرف قضیه به دلار ربط داره!!
پیروزی : ناشناسی در زمان برگزاری جشن قهرمانی پرسپولیس
داعش بوده‌ها گفته باشم !
همشهری ورزشی: به اروپا فکر می کنم
ما تو ایرانش موندیم مردم به چه چیزایی فکر می‌کنن!!
فرارو: سایه سنگین طلاق‌های آسان بر ازدواج‌های دشوار
سخت که بگیری آخرش شل می‌شه!!
جوان: حمایت از کالا و کارگر ایرانی
خیلی وقته اینو می‌گن اما در عمل!!
ایر نا: خوزستان با کمک هلند با کم آبی سازگار می‌شود
این یکی دیگه از عجایبه!!
جام جم: دست روی شانه‌های کالای ایرانی
شانه‌هایت را برای گریه کردن دوست دارم، دوست دارم!!
ایلنا: ماندن یا رفتن کنکور
مسأله این است!!
جمهوری اسلامی: اپراتورها حق دریافت عوارض ارسال پیامک را ندارند
اینجور که ضرر میکنن طفلی‌ها!!
مردم سالاری: بی‌تفاوتی بازار به ارز تک نرخی دولت
همیشه دولت یه بارم مردم
رسالت: برخی خانه دومشان در اروپا و آمریکاست
این برخی‌ها از ما بهترونن!!
تجارت: چرایی گرانی کالاهای
تقصر ترامپ وگرنه ما اصلا گرونی نداشتیم!!
فرارو: جمعیت زنان در زندان بیش از ظرفیت است
بدون شرح!!
ایران: دستور فیلتر تلگرام
دستور از بالا توسط فرازمینی‌ها صادر شد!!
استقلال: میدان را خالی نمی‌کنیم طبق برنامه به خرمشهر می رویم
خرمشهر را که خدا آزاد کرد!!
ایسنا: ورزش تولید سلول ماهیچه‌های قلب را افزایش می‌دهد
پس دیگه غذا نخوریم
قانون: دو بال بسته تلگرام
احتمالا قراره تلگرام پرنده بشه!!
خبر ورزش : در ۳ روز ۲ جشن بزرگ گرفتیم
خوب کاری کردین!!
جام جم : حمایت از تولید کنندگان کفش
مگه چین کارخونه زدید ؟
ایر نا: معلمی که بدونِ حقوق در مدرسه نابینایان تدریس می‌کند
اینه که می‌گن معلمی کار هر کسی نیست!!

تعرفه‌های پزشکی ۵ درصد گران شد

در چهار بخش دولتی، عمومی غیردولتی، خصوصی و خیریه، تعرفه های پزشکی با رشد ۵ درصدی همراه است.به گزارش ایرنا دبیر شورای عالی بیمه سلامت از تصویب تعرفه‌های پزشکی سال ۹۷ خبر داد و گفت: تعرفه‌های خدمات تشخیصی و درمانی امسال که شامل چهار بخش دولتی، عمومی غیردولتی، خصوصی و خیریه است، در آبان و آذر سال ۹٦ در شورای عالی بیمه به تصمیم گیری رسید و به سازمان برنامه و بودجه پیشنهاد شد که این تعرفه‌ها به میزان تورم اعلامی سازمان برنامه و بودجه رشد داشته باشد، اما به دلیل مشکلات مالی سازمان های بیمه گر و دولت، این کار به تعویق افتاد و بالاخره سازمان مدیریت پیشنهاد رشد ۵ درصدی را به دولت اعلام کرد و متعاقب آن دولت نیز در روزهای گذشته رشد ۵ درصدی تعرفه های پزشکی در چهار بخش دولتی، عمومی غیردولتی، خصوصی و خیریه را مصوب کرد.
علیرضا اولیایی منش درباره جزییات رشد تعرفه های پزشکی سال ۹۷ خاطرنشان کرد: در چهار بخش دولتی، عمومی غیردولتی، خصوصی و خیریه، تعرفه ویزیت پزشکان رشد ٦ درصدی، تعرفه هتلینگ تخت‌های بیمارستانی در تمام بخش‌ها، رشد ۸ درصدی، خدمات دندانپزشکی رشد ۲,۵ درصدی و همچنین جزء فنی خدمات پزشکی نیز با رشد ۲/۵ درصدی همراه است.
دبیر شورای عالی بیمه سلامت تصریح کرد: با توجه به اینکه هتلینگ بیمارستان ها در تمام بخش‌ها با مشکل مواجه بود، بیشترین تمرکز بر روی رشد تعرفه هتلینگ و بعد از آن، ویزیت پزشکان است و این تغییرات در سقف ۵ درصد اعمال شده است.
اولیایی منش با بیان اینکه حق سرانه بیمه خدمات درمانی ۱۰ درصد و سرانه پزشک خانواده نیز ۵ درصد رشد داشته است، اظهار داشت: اقدامی که برای نخستین بار انجام شد، این بود که امسال جزء فنی و جزء حرفه‌ای خدمات پزشکی را از هم تفکیک کردیم و جزء فنی را جداگانه رشد دادیم، چرا که جزء فنی مربوط به هزینه‌های غیر دستمزدی است و این هزینه‌ها خود به خود هر سال رشدی دارند و چنانچه بخواهیم این دو جزء را با هم افزایش دهیم، به بخش فنی ظلم می‌شود و پا به پای تورم رشد پیدا نمی‌کند، لذا این تفکیک به شفافیت موضوع می‌انجامد.
دبیر شورای عالی بیمه سلامت بیان کرد: نکته ای که در تعرفه های امسال مد نظر قرار دارد، جزء یک بند از ماده ۱۷ قانون بودجه سال ۱۳۹۷ است که در این قانون ذکر شده، همه مراکزی که به هر نحوی از بودجه دولتی استفاده می‌کنند، تعرفه‌هایشان دولتی تلقی می‌شود، در این بند همچنین از برخی سازمان ها مانند سازمان تأمین اجتماعی، نیروهای مسلح و شهرداری‌ها به صورت اختصاصی نام برده شده است.
اولیایی منش، درباره ضریب ریالی خدمات پاراکلینیک گفت: امسال ضریب ریالی خدمات پاراکلینیک به خصوص خدمات رادیولوژی، تصویربرداری و آزمایشگاه در بخش خصوصی با ضریب ریالی سایر خدمات پزشکی یکسان شده است، یعنی از این پس در بخش خصوصی، سه ضریب ریالی وجود ندارد، بلکه تنها دو ضریب ریالی برای خدمات بستری و خدمات سرپایی در نظر گرفته شده است.
وی با بیان اینکه تعرفه خدمات گلوبال (کلی) نیز با رشد تعرفه ۵ درصدی همراه است، گفت: با توجه به مشکلات مالی سازمان های بیمه گر، امسال تلاش شد، تعرفه ها از رشد مناسبی برخوردار باشند، تا این سازمان ها قابلیت پرداخت داشته باشند. زمان پرداخت بدهی ها کم شده و مطالبات به موقع پرداخت شود.
دبیر شورای عالی بیمه سلامت یادآور شد: آنچه مسلم است، اینکه تمام بخش های کشور اعم از دولتی، عمومی غیردولتی، خصوصی و خیریه موظف هستند، تعرفه های قانونی را که دولت تعیین کرده، اجرا کنند و کاملا مطابق قانون باشند، هر چند مانند سال های گذشته اطمینان داریم تمام مراکز ارائه خدمت و جامعه بزرگ نظام سلامت کشور، قانون را رعایت خواهند کرد و تعرفه یا عدد و رقمی متفاوت از تعرفه‌های ابلاغی هیات وزیران دریافت نخواهند کرد و قانون مو به مو اجرا خواهد شد.
وی تاکید کرد: رشد تعرفه‌ها و هزینه‌های تشخیصی، درمانی و دارویی در سال ۹۷ پایین‌تر از نرخ تورم عمومی کشور خواهد بود.

آگهی مناقصه عمومی مرحله اول
نوبت دوم
شماره مناقصه :۹۷۳۰۰۳ - روزسه شنبه مورخ :۱۳۹۷/۲/۱۸
شرکت آب و فاضلاب روستائی استان همدان
در نظر دارد از محل اعتبارات عمرانی خود پروژه ذیل را طبق نقشه و مشخصات فنی موجود بر اساس فهرست بهای سال ۹۶ از طریق برگزاری مناقصه عمومی بصورت یک مرحله ای به پیمانکاران واجد شرایط و دارای تجربه و سوابق کافی و مفید در امور مربوطه که تمایل به همکاری دارند واگذار نماید .
▪ نوع،کیفیت و کمیت کالا و خدمات در اسناد مناقصه ذکر گردیده است.
▪ انجام پروژه همسان اجرایی به مبلغ ۳۰٪ مبلغ برآورد مناقصه و ارائه اسناد آن به همراه رضایت نامه از کارفرما ضروریست.
پیشنهاد دهنده مکلف است معادل مبلغ سپرده را فیش واریزی،اوراق مشارکت و یا ضمانت نامه بانکی معتبر در وجه شرکت آبفار ضمیمه اسناد مناقصه به شرکت تسلیم نماید .
▪ ضمانت نامه بانکی شرکت در مناقصه حداقل باید به مدت سه ماه از تاریخ بازگشایی اسناد مناقصه معتبر بوده و برای سه ماه دیگر قابل تمدید باشد.
▪ تضمین شرکت در مناقصه(فرآیند ارجاع کار): طبق آیین نامه تضمین معاملات دولتی به شماره ۱۲۳۴۰۲/ت ۵۰۶۵۹/ه مورخ ۱۳۹۴/۰۹/۲۲ هیئت وزیران
▪ کلیه واجدین شرایط می توانند از مورخ اولین نشر آگهی تا مورخ۱۳۹۷/۲/۲۰ جهت دریافت اسناد مناقصه به اداره حقوقی و قراردادهای شرکت واقع در همدان ، بلوارآیت اله کاشانی ، بلوک یک، طبقه اول (شماره تلفن ۳۲۵۱۶۹۰۰-۰۸۱ ، داخلی ۳۸۳-۳۸۵) و همچنین جهت کسب اطلاعات بیشتر به سایت های ذیل مراجعه نمایند.
۱. پایگاه اطلاع رسانی مناقصات کشور :www.iets.mporg.ir
۲. شرکت آب و فاضلاب روستائی استان همدان : www.abfarhamedan.ir
▪ شایان ذکر است تهیه اسناد جز از محل فوق الذکر مورد تائید کمیسیون معاملات نمی باشد .
▪ مهلت تحویل پاکات پیشنهاد و مدارک به دبیرخانه شرکت به آدرس فوق تا ساعت ۱۲ روزسه شنبه مورخ۱۳۹۷/۳/۱ بوده و به پیشنهادات واصله پس از ساعت و تاریخ فوق ترتیب اثر داده نخواهد شد. ضمناً بازگشائی پاکات پیشنهادی در روزچهارشنبه مورخ ۱۳۹۷/۳/۲ راس ساعت ۱۲ در محل کمیسیون معاملات این شرکت طبق آدرس مزبور انجام می شود.
الزامیست پیمانکار بر اساس صلاحیت و ظرفیت کاری مورد تائید از مراجع ذیصلاح قیمت پیشنهادی خود را تسلیم که درصورت تخلف ، ضمانت نامه شرکت در مناقصه وی ضبط می گردد .
به پیشنهادات فاقد امضا و مهر ، سپرده ، سپرده های کمتر از میزان مقرر، چک و نظایر آن و همچنین پیشنهادات مشروط ، مخدوش و پیشنهاداتی که خارج از موعد مقرر واصل شود مطلقاً ترتیب اثر داده نخواهد شد .
تبعیت از دستور العمل ایمنی و داشتن گواهی ایمنی الزامی است.
▪ ورود پیشنهاد دهندگان با معرفی نامه به کمیسیون مجاز می باشد.
بدون آب، کتاب زندگی را باید بست
روابط عمومی شرکت آب و فاضلاب روستائی استان همدان

پیام تاریخ، تمدن و فرهنگ مادستان
The Message Of Madestan's History & Civilization & Culture
روزنامه همدان پیام
۶
سه‌شنبه ● ۱۸ اردیبهشت‌ماه ۱۳۹۷ ● شماره ۳۱۸۷
اقتصاد
eghtesad@hamedanpayam.com

هشدار سومین فرد ثروتمند جهان به خریداران بیت کوین

وارن بافت هشدار داد خرید بیت کوین بیش از آن که یک سرمایه‌گذاری باشد، یک نوع قمار است.
به گزارش ایسنا، وارن بافت با بیان این که فعالیت در بازارهای ارز مجازی غیر شفاف و عمدتا بی‌قانون است افزود هر کس به این ارزها دل خوش کند باید خود را آماده از دست رفتن سرمایه‌اش کند. وی برای توضیح بیشتر گفت: خرید ارزهای مجازی یک سرمایه‌گذاری نیست. درست مانند شبیه بازی قمار است که ممکن است فردا پولتان بیشتر شود یا آن را از دست دهید. این فقط مثل یک بازی خطرناک است.
بافت افزود: هنگامی که شما در زمینه‌ای سرمایه‌گذاری می‌کنید انتظار دارید اصل و سود سرمایه به شما برگردد اما در ارزهای مجازی این طور نیست و باید امیدوار باشید نفر بعدی حاضر باشد پول بیشتری از شما برای خرید آنها بپردازد. او پیشتر نیز بارها از ارزهای مجازی انتقاد کرده بود. وی از سال ۲۰۱۴ نیز از سرمایه‌گذاران خواسته بود خود را دور از ارزهای مجازی نگه دارند. حتی زمانی که ارزش بین کوین در سال ۲۰۱۸ به بیست و سه برابر ارزش سال ۲۰۱۴ رسید نیز بافت گفت: می‌توانم با اطمینان خاطر نسبتا زیادی بگویم که ارزهای مجازی پایان تلخی خواهند داشت.

خسارت ۶ هزار میلیاردی سرما به بخش باغبانی

معاون وزیرجهادکشاورزی با بیان اینکه سرمازدگی بالغ بر ٦ هزار میلیاردتومان به زیربخش باغبانی خسارت وارد کرده است، خواستار تقویت صندوق بیمه محصولات کشاورزی شد.
محمدعلی طهماسبی به مهر گفت: سرمازدگی، افت شدید دما، یخبندان، تگرگ و سیل حوادث غیرمترقبه‌ای بود که در اواخر فروردین ماه اتفاق افتاد، علاوه بر آن گرمایش بی‌اندازه در اواخر اسفندماه و اوایل فروردین ماه موجب تامین نشدن نیاز سرمایی درختان و همچنین ایجاد خسارت در حوزه خشکبار بویژه در محصول پسته شد.
وی با اشاره به سرمازدگی اخیر، افزود: براساس برآوردهایی که انجام داده ایم عوامل خسارت‌زا در ۲۸ استان باعث ایجاد آسیب شده اند که در ۲۰ استان میزان خسارت بسیار شدید بوده است.
طهماسبی درباره اینکه کدام محصولات در این سرمازدگی بیشتر آسیب دیده‌اند؟، افزود: به طور کلی محصولاتی مانند سیب، انگور، گردو و محصولات هسته دار آسیب دیده‌اند.

یادداشت

گوشت گران شد و آش نخوردیم و دهانمان هم سوخت

» مهدی ناصرنژاد

قیمت مواد پروتئینی از جمله گوشت سفید، گوشت قرمز و برخی فرآورده‌های لبنی در هفته‌های اخیر به صورت غیرمعقول افزایش یافته و به نظر می‌آید هیچگونه ارتباط منطقی بین نه‌تنها عرضه و تقاضا، بلکه میزان مصرف عمومی و قیمت‌گذاری‌های خودسرانه وجود ندارد. قیمت گوشت قرمز در اوج نیاز بازار و تقاضای بالای مصرف یعنی شب عیدی در همین همدان هر کیلوگرم بین ۵۰۰ هزار ریال تا ۵۴۰ هزار ریال نوسان داشت، یعنی تا حدودی به انصاف قصابی‌ها بستگی داشت که با مشتریان خود به قول معروف چگونه (تا) کنند. البته این قیمت‌ها مربوط به قصابی‌های محل که مشتریان خاص خود را دارند می‌شد؛ چون انواع گوشت قرمز را در بازار همدان بخصوص شلوغی سبزه‌میدان و سرگذر و خیابان شهدا ارزان‌تر می‌توان تهیه کرد. اما حرف ما اینجاست که قیمت کنونی گوشت قرمز در روزهای اخیر به نحو چشمگیری افزایش یافته و به طور متوسط ۱۰ هزار تومان به قیمت هر کیلوگرم گوشت گوسفندی اضافه شده و به کیلوگرمی ٦۰ هزار تومان و بالاتر رسیده است.
مسأله اصلی این است که چرا باید گوشت در این فصل و در چنین موعدی از سال و ماه و هفته گران شود؛ چون این روزها به دلایل مختلف تقاضای مصرف به شدت پایین است و به عبارتی اگر مصرف گوشت هر خانواده همدانی در طول ماه‌های معمول سال ۳ کیلوگرم (مثلاً) باشد، در ماه‌های فروردین و اردیبهشت به نصف تقلیل می‌یابد و البته که به دلیل خاص خودش و ما قصد نداریم وارد ریز قضیه بشویم.
خوب در چنین شرایطی یکباره و حداقل ۱۰ هزار تومان به قیمت گوشت گوسفندی اضافه می‌شود! گوشت گوساله نیز به همین نسبت یعنی حدود ۵ هزار تومان افزایش قیمت دارد. یعنی چه، یعنی اینکه یکباره جمعیت گوسفند زنده در کشور به نصف تقلیل یافته و یا اینکه دامداران کمتری قصد فروش احشام خود را دارند و شاید هم به این دلیل که چون علف تازه در کوه و بیابان سر از خاک برآورده است و گاو و گوسفند هم هوس یونجه و علوفه تازه دارند، دور و بر کشتارگاه آفتابی نمی‌شوند. تمام این دلایل را که کنار هم بگذاریم، می‌رسیم به همان جای اول و نتیجه‌گیری می‌کنیم که کنترل و نظارت و مدیریت کارآمد نیست. در همین اوضاع و احوال هم مسئولان مربوطه اعلام می‌کنند، حالا که روزانه یکصد تا ۱۲۰ هزار تن گوشت گرم وارداتی به بازار ایران تزریق می‌شود، دلیلی ندارد قیمت‌ها به صورت خودسرانه در سطح کشور بالا برود. غافل از اینکه وقتی صحبت از واردات کالایی خاص در مقاطع مختلف به میان می‌آید، تازه اول ماجراست و تب عرضه‌کنندگان کالا بالا می‌رود و قیمت‌ها به چند برابر قبل از واردات همان کالا می‌رسد. بد نیست در این خصوص به حرف آن شهروند نکته‌سنج خودمان استناد کنیم که «فلانی، آخر چه کسی دیده و چه کسی خورده است!!!».
حرف زدن خیلی آسان است. هر وقت یک کیلوگرم از آن ۱۲۰ هزار تن گوشت تازه استرالیایی و اندونزیایی به دست و دهان ما رسید، باور می‌کنیم که در شهر خبریست!
همه متوجه شده‌اند و بهتر است ما هم متوجه شویم که فاصله حرف تا عمل زیاد است و با حلوا حلوا گفتن‌ها، دهان شیرین نمی‌شود.
کار دشواری نیست، اگر یکی از همین مسئولان عزیز حالا یا از اتحادیه و یا هر نهاد و سازمان، یک تُک پا به تهران یا بندر و یا هر کجا که گوشت می‌آید و توزیع می‌شود، بگذارد و حداقل سهمیه‌ای هم برای استان بگیرد، بلکه قصه آش نخورده و دهان سوخته ما هم در همین جا به پایان برسد.

خبرهای کوتاه

قیمت نفت امسال صعودی می‌ماند

خبرآنلاین: طبق یافته‌های نظرسنجی رویترز، پایبندی بالای اوپک به پیمان کاهش تولید، تقاضای مطلوب و اختلالات عرضه در خاورمیانه احتمالا میانگین قیمت نفت در سال میلادی جاری را به بالای ٦۷ دلار در هر بشکه می‌رساند.

عرضه لپ‌تاپ جدید اپل به تعویق افتاد

ایسنا: به نظر می‌رسد که اپل قصد دارد تولید انبوه و عرضه جانشین مک بوک ایر را تا سه ماهه سوم سال جاری ۲۰۱۸ میلادی به تعویق بیاندازد.

محبوب‌ترین کشورها برای سرمایه‌گذاری تجدیدپذیر

تابناک: چین، آلمان و انگلیس در گزارشی که از سوی یک شرکت مشاوره انگلیسی منتشر شد، محبوب‌ترین کشورها برای سرمایه‌گذاری تجدیدپذیر شناخته شدند.

واردات آب از ترکیه برای احیای دریاچه ارومیه در اولویت نیست

ایسنا: در حالی که چندی پیش معاون اول رئیس جمهور صراحتا اعلام کرد که موضوع احیاء دریاچه ارومیه به هیچ وجه نمی تواند از دستور کار دولت خارج شود و حتی اگر نیاز باشد که میلیاردها دلار اعتبار خارجی برای این کار اختصاص دهیم که طرح های انتقال آب از خارج از کشور به دریاچه ارومیه اجرا کنیم حتما این کار را انجام خواهیم داد، معاون آب وزیر نیرو گفته که انجام این کار در اولویت کاری وزارت نیرو نیست.

بانک‌ها هنوز گره کیسه را باز نکرده‌اند

مشتریان در صف وام

هرسال بانک‌ها دو ماه ابتدایی سال را وام نمی‌دهند و نبود دستورالعمل‌های ابلاغی برای سال جدید را بهانه می‌کنند؛ امسال هم متقاضیان می‌گویند که بانک‌ها از خرداد به بعد، وام می‌دهند.
آنها به مشتریان خود اعلام می‌کنند که هنوز منابعی برای اعطای وام در سال جدید ندارند. هستند مراجعه‌کنندگانی که با حضور در برخی شعب بانکی، با این پاسخ مواجه می‌شوند که تا خرداد باید صبر کنید تا منابع بانکی جدید وارد شعبه شده و اقدام به اعطای وام کنیم. همین کافی است تا مشتریانی که این روزها به منابع مالی فوری نیاز دارند، کارشان به مشکل بخورد و از جواب بانک‌ها دلسرد شوند.
گزارش‌های میدانی همدان‌پیام حاکی از آن است که برخی بانک‌ها حتی به مشتریانی که وقت‌وبی‌وقت به راحتی می‌توانستند وام، مخصوصاً وام خرد، بگیرند دیگر وام نمی‌دهند و منتظرند ماه‌های اول سال بگذرد. یکی از مشتریان بانکی به همدان‌پیام گفت: من اعتبارم در بانک آنقدری هست که هروقت وام نیاز داشته باشم به سرعت پرداخت می‌کنند اما اکنون باید برای ۳۰ میلیون تومان منتظر بمانم که همین موضوع کارم را در ساخت‌وسازی که مراحل پایانی‌اش را می‌گذراند با مختل مواجه کرده است.
مشتری دیگری می‌گفت: به‌نظرم پرداخت وام‌های خرد به مشتریان بااعتبار نباید با وقفه باشد و مشخص نشدن اعتبارات در ماه‌های اول سال را بهانه کنند. اگر زمانی که به وام نیاز داریم به دلایل مختلف بانک آن را پرداخت نکند موجب دلسردی و تغییر بانک می‌شود. من گردش مالی بالایی دارم و جزو مشتری‌های خوب محسوب می‌شوم اما اگر قرار باشد در مواقع نیاز کارمان راه نیفتد دیگر چه نیازی داریم که با بانکی خوب کار کنیم؟ کارهای روزمره را در همه بانک‌ها که حساب خوب یا بد داشته باشیم را می‌توانیم انجام بدهیم. مهم این است که رابطه یک طرفه نباشد و به بهانه‌های مختلف جلوی پرداخت وام را نگیرند.
موضوع دیگر، کمرنگ شدن سپرده‌های بانکی طی ماه‌های گذشته است که به نظر می‌رسد منابع بانک‌ها را تحت‌الشعاع قرار داده و به نوعی تعادل آن را به هم زده است؛ به خصوص اینکه بانک‌ها هنوز توفیق چندانی در فروش اموال و دارایی‌های مازاد خود و تبدیل آن به نقدینگی لازم برای انجام امور بانکی، به دست نیاورده‌اند و همین امر سبب شده تا تراز منابع و مصارف آنها نامیزان شود.
در این میان، برخی از متصدیان بانکی می‌گویند که هزینه تامین مالی از بازار بین بانکی سبب می‌شود تا بانک‌ها کمتر به سمت قرض گرفتن از یکدیگر بروند و به همین دلیل هم ترجیح می‌دهند در حد منابع خود، اقدام به ارایه تسهیلات کنند که آن هم بیشتر بر روی پرونده‌هایی است که پیش از سال جدید تشکیل شده و اکنون، نیازمند آن است که در اولویت تامین مالی قرار گیرند.
یکی از متصدیان بانکی در گفتگو به مهر گفته: تامین مالی درخواست‌های خرد به طور کامل متوقف نشده است؛ اما به هرحال باید به این نکته توجه کرد که اگر هم قرار باشد وامی پرداخت شود، بر اساس بخشنامه بانک مرکزی اولویت با وام‌های ازدواج یا بخش‌های تولیدی است و کمتر نوبت به تقاضاهای خرید کالا و مواردی از این دست می‌رسد.
به گفته وی، برخی وام گیرندگان، به دلیل اوضاع بد کسب و کار و منابع مالی خود، از بازپرداخت وام‌ها خودداری می‌کنند؛ البته بانک پیامک‌هایی را به آنها ارسال کرده و حتی با ضامن‌هایشان هم تماس می‌گیرد، اما گاهی واقعا شرایط دریافت اقساط از مردم، بسیار سخت شده است؛ ضمن اینکه به هر حال وام‌هایی همچون وام ازدواج که امسال هم با افزایش سقف پرداخت مواجه بوده است، کار را سخت‌تر کرده است.
نکته حائز اهمیت در توقف وام‌دهی بانک‌ها به دلیل کمبود منابع اعتباری، افرادی هستند که پول خود را به عنوان سپرده نزد برخی شعب بانکی به امانت گذاشته‌اند تا اینکه در موعد مقرر خود که بعضا سه ماهه هم هست، بتوانند بر روی سپرده خود، وام دریافت کنند. آنها این روزها به در بسته می‌خورند و بانک‌ها با این عنوان که توانایی اعطای وام ندارند، از وعده خود سر باز می‌زنند و این امر البته در شعب بانکی شهرستان‌ها، بیش از هر زمان دیگری به چشم می‌خورد. به گفته یکی از سپرده‌گذاران بانکی، پیش از سال جدید برای دریافت وامی به بانک مراجعه کردم که نیاز به سپرده‌گذاری داشت، بنابراین پول خود را به بانک سپردم تا در موعد مقرر برای انجام یک کار ضروری، وام دریافت کنم؛ اما اکنون که موعد دریافت وام رسیده، بانک عنوان می‌کند که منابع مالی ارایه تسهیلاتش برای امسال، به اتمام رسیده و باید فعلا صبر کنم.
وی گفت: متصدی شعبه به صورت سلیقه‌ای برخورد می‌کند و در برخی موارد می‌گوید فعلا وام نمی‌دهد؛ در حالیکه یکی دیگر از متصدیان بانکی می‌گوید که بانک‌ها تا خردادماه چندان نمی‌توانند در پرداخت تسهیلات فعال باشند، چراکه دستورالعمل‌ها باید بیاید که داستان‌های خاص خود را دارد، همین امر بسیاری از سپرده‌گذاران را نگران کرده است.
به نظر می‌رسد که باید بر روی نظارت بر شعب بانکی دقت نظر بیشتری صورت گیرد و اگر قرار است که روند وام‌دهی متوقف شده یا کمرنگ شود، متقاضی یا سپرده‌گذاران متقاضی دریافت وام بانکی را از قبل مطلع کنند.

مدیر بیمه عمر و تأمین آتیه پاسارگاد:

پاسارگاد یک برند در صنعت بیمه‌ای کشور است

همایش کشوری پویندگان شرکت بیمه پاسارگاد روز گذشته با حضور مدیران کشوری این بیمه‌نامه، رئیس بانک پاسارگاد همدان، مسئولان بیمه چند استان مختلف کشور و مدیران آموزش و فروش این مرکز به میزبانی هتل باباطاهر همدان برگزار شد.
در این همایش که مسئولان بیمه پاسارگاد استان‌های مختلف کشور از جمله کرمانشاه، کردستان، آذربایجان‌شرقی، تهران و همدان حضور داشتند، جشن صدور هفتاد هزارمین بیمه‌نامه عمر در کد ۹۲۰، شامل چند استان کشور برگزار شد.
در این همایش، کلاس‌های مختلف آموزشی از جمله بررسی راهکارهای مختلف خدمات بیمه‌ای، نقش بیمه پاسارگاد در اقتصاد کشور، نقش بیمه در آتیه خانواده و ... برگزار شد که مورد استقبال شرکت‌کنندگان قرار گرفت.
مدیر بیمه‌های عمر و تامین آتیه شرکت پاسارگاد در این همایش با بیان اینکه پاسارگاد به یک برند در صنعت بیمه‌ای کشور تبدیل شده است و این افتخار مرهون زحمات پرسنل این شرکت است، اظهار کرد: پاسارگاد در طول یک دهه فعالیت خود از سوی بیمه مرکزی کشور دو سال پیاپی به عنوان بیمه برتر شناخته شده است.
بهروز نیرومندراد به رابطه تعاملی بیمه‌گر و بیمه‌گذار اشاره کرد و افزود: در بیمه پاسارگاد تمام تلاش‌ها بر این است که خسارت‌ها به‌موقع و به‌جا پرداخت شود.
مدیر بیمه‌های عمر و تامین آتیه شرکت پاسارگاد خاطرنشان کرد: در پوشش بیمه عمر و تأمین آتیه مکمل بازنشستگی همچنین بیمه‌شده با تأیید بیمه‌گذار می‌تواند با پرداخت حداقل ٦ ماه از حق بیمه درخواست بازخرید بیمه‌نامه را داشته باشد.
مدیر منطقه هفت شرکت بیمه پاسارگاد هم در این همایش اظهار کرد: بیمه عمر طرحی است که با پس انداز مبالغی اندک علاوه بر پوشش‌های بیمه‌ای و مزایای ویژه برای فرد، صندوق مالی قابل توجهی فراهم می‌آورد که می‌تواند مکمل بسیار مناسبی برای بازنشستگی باشد.
بابک الوندی تصریح کرد: شرکت بیمه پاسارگاد در راستای ارائه خدمات نوین بیمه‌ای و سرمایه‌گذاری به اقشار مختلف مردم و همچنین تامین منبع مالی بخش اعظمی از افراد جامعه، اقدام به معرفی طرح‌های سرمایه‌گذاری بیمه عمر و تامین آتیه کرده تا بیمه‌گذاران قادر باشند از طریق اندوخته و پس انداز تدریجی خود، پس از طی یک دوره زمانی مالک سرمایه قابل توجهی باشند.
وی با بیان اینکه این شرکت فراهم‌کننده رفاه اجتماعی است، اظهار کرد: با توجه به برنامه‌ریزی‌های صورت گرفته هفتادهزارمین بیمه‌نامه عمر هم در منطقه صادر شد. رقم قابل توجهی که تا همین چند سال پیش در باور هیچکس نمی‌گنجید اما با تلاش پرسنل بیمه به این هدف دست پیدا کردیم.
وی با بیان اینکه در سال ۸۸ این شرکت راه‌اندازی شد، افزود: ظرف هشت سال اقبال مردم بسیار بالا رفت و امروز خوشحالیم که این هفتاد هزار نفر از مزایای بیمه و پوشش‌های مرتبط بهره می‌گیرند.

آغاز تحویل سکه‌های پیش فروش شده

پرداخت ۱۰۰میلیون دلار ارز مسافرتی

رئیس کل بانک مرکزی با اشاره به روند عادی ثبت سفارش برای واردات کالاها، از تأمین ارز واردات به میزان دو میلیارد و ۷۰۰ میلیون دلار و پرداخت ۱۰۰ میلیون دلار ارز مسافرتی خبر داد.
ولی‌ا... سیف با اشاره به گزارشی از وضعیت بازار ارز پس از صدور بخشنامه‌های ارزی و تصمیمات این ستاد به مهر گفت: خوشبختانه روند ترتیبات به خوبی پیش می‌رود. در عین حال که متأسفانه بعضاً اطلاعات غلطی در حوزه ثبت سفارش، واردات اعلام می‌شود اما بررسی شرایط حاکی از آن است که ثبت سفارش روند معمول و طبیعی خود را طی می‌کند.
رئیس کل بانک مرکزی ادامه داد: از ۲۲ فروردین ماه تاکنون بالغ بر ٤ میلیارد و ٦۵۰ میلیون دلار ثبت سفارش برای واردات صورت گرفته است و تاکنون معادل ۲ میلیارد و ۷۰۰ میلیون دلار برای واردات تأمین ارز شده است. این یعنی مسیر تخصیص ارز یک روند معقول را طی می‌کند.
سیف همچنین درباره میزان پرداخت ارز مسافرتی گفت: از زمان صدور بخشنامه‌های جدید ارزی در حوزه پرداخت ارز مسافرتی تاکنون معادل ۱۰۰ میلیون دلار ارز به مسافران پرداخت شده است. من مطمئن هستم طی روزهای آینده بازار ارز روند بهتری خواهد داشت و نقش تمام بازیگران در بستر سامانه الکترونیکی (سامانه نظام یکپارچه معاملات ارزی (نیما)) شفاف‌تر می‌شود. وی در بخش دیگری از اظهاراتش درباره تحویل سکه‌های پیش‌فروش شده بیان کرد: در حالی که قرار بود از ۱۲ روز آینده فرایند تحویل سکه‌های پیش‌فروش شده به خریداران آغاز شود اما با یک هفته زودتر این سکه‌ها به متقاضیان تحویل داده خواهد شد. رئیس کل بانک مرکزی ادامه داد: آنچه که مسلم است این آمادگی برای تحویل سکه‌های پیش‌فروش شده به صورت الکترونیکی در قالب کارت الکترونیکی وجود دارد ضمن اینکه متقاضیان باید زودتر برای تعیین تکلیف در این خصوص مراجعه کنند.

آب

فاجعه بی‌آبی از آنچه فکر می‌کنید به شما نزدیک‌تر است

فاجعه کم‌آبی و بی‌آبی این روزها گریبانگیر تمام ایران شده و حل این بحران نیازمند صرفه‌جویی در مصرف آب است.
بارش ۲٦۷ میلیمتری برف و باران در سال آبی ۹۷-۹٦ هم هنوز نتوانسته است کمبودهای ذخایر آبی استان همدان را جبران کند چراکه توزیع مکانی و زمانی بارش‌ها با نیازها تناسب ندارد.
میزان بارش‌های استان همدان نسبت به سال آبی گذشته ۲۸ درصد کاهش دارد.
سال گذشته در چنین روزهایی سد اکباتان همدان همچون سدهای سرابی تویسرکان و کلان ملایر سرریز کرده بود ولی امسال نه تنها هنوز خبری از سرریز نیست بلکه ۵۵ درصد از ظرفیت مخزن سد اکباتان خالی است.
این وضعیت شاید با بارش‌های اردیبهشت و بهارانه بهبود یابد ولی نیاز است تا مردم در مصرف آب شرب صرفه‌جویی لازم را داشته باشند و برای مصارف غیرشرب تا حد امکان از آب تصفیه‌شده استفاده نکنند.
راهکارهایی برای صرفه‌جویی در مصرف آب وجود دارد که رعایت آنها می‌تواند مسئولان حوزه تامین آب را یاری کند تا شاهد جیره‌بندی آب در تابستان ۹۷ نباشیم.

- موقع مسواک زدن شیر آب تصفیه شده را باز نگذارید.
- هنگام استحمام در فاصله بین شستن بدن و سرشویی، لزومی ندارد که شیرآب به طور پیوسته باز باشد.
- برای آب دادن به درختان، درختچه‌ها، بوته‌ها و گل‌ها، از روش آبیاری قطره‌ای استفاده کنید.
- برای دوش گرفتن در حمام، زمان بگیرید و آن را به کمتر از ۵ دقیقه برسانید، با این روش ماهیانه حدود ٤۰۰۰ لیتر آب صرفه جویی خواهد شد.
- بهتر است ابتدا مواد باقیمانده، از ظرف غذا جدا و بلافاصله شسته شوند. سبزی‌ها را نیز ابتدا در ظرفی بخیسانید و سپس آب بکشید. آبش هم برای گل‌ها.
- از جریان آب به منظور آب شدن یخ گوشت یا دیگر مواد غذایی منجمد استفاده نکنید.
- فرزندان خود را در مورد نیاز به حفاظت از آب آگاه کنید. از خرید اسباب بازی‌ها و سرگرمی‌هایی که به یک جریان ثابت آب نیاز دارند، خودداری کنید.
- هنگام استفاده از دستشویی شیر آب را با حداقل فشار باز کنید و همان را هم به طور مداوم باز نگذارید. چون جریان دائم آب موجب هدرروی آن می‌شود.
- اگر دوش حمام شما طی کمتر از ۲۰ ثانیه یک ظرف چهار لیتری را بتواند پر از آب کند در آن صورت حتماً آن را با یک سردوش کاهنده مصرف تعویض کنید.
- برای نظافت محیط موردنظر خود از جمله پارکینگ و حیاط، به جای مصرف آب بهتر است از جاروب استفاده شود.
- در باغچه خانه، درختان، بوته‌ها و چمن‌های بومی و مقاوم به خشکی که به آب کمتری نیاز دارند و تحمل ماه‌های گرم تابستان را دارند، بکارید.
- تمام شیلنگ‌ها، اتصالات و شیرها را به طور مرتب کنترل کنید تا از نشتی آب جلوگیری شود.
- ضروری است برای اطمینان از سلامت لوله‌ها و شیرهای آب؛ آنها را مرتباً کنترل شوند.
- در مواقع جایگزینی یا افزودن گل و گیاه در باغچه خانه، گیاهی را انتخاب کنید که آب کمتری مصرف کند. به این طریق سالانه ۲۲۰۰ لیتر آب برای هر گیاه قابل صرفه جویی خواهد بود.
- از نصب سیستم های آب تزیینی (مثل فواره‌ها) اجتناب کنید. مگر اینکه آب در سیستم بازیافت شود. همچنین سیستم را درجایی نصب کنید که تلفات کمی در اثر تبخیر و باد داشته باشیم.
- لوله‌های آب منزل خود را عایق بندی کنید. عایق کاری لوله‌های آب گرم، روشی است که هدررفتن آب را قبل از خروج آب گرم کاهش می‌دهد.
- لوله‌های آب گرم را عایق‌بندی کنید تا برای رسیدن آب گرم به شیرآب، لازم نباشد آنرا بی جهت باز بگذارید.
- هرگز آبی را که می‌توان به مصارفی نظیر آبیاری و یا شستشو رسانید، فاضلاب حساب نکنید.
- ماشین‌های لباسشویی معمولاً مقدار زیادی آب مصرف می‌کنند. بنابراین اگر از تعداد دفعات کاربرد ماشین لباسشویی بکاهید، عملاً در مصرف آب صرفه‌جویی کرده‌اید.
- اگر امکان تنظیم وجود ندارد، یک بطری پر از آب یا یک کیسه نایلونی پر از شن و کاملاً در بسته را در مخزن توالت فرنگی و یا فلاش تانک قرار دهید تا مصرف آب را در هر بار کشیدن سیفون، کاهش دهید.
- آب خنک مورد مصرف خود را همواره در یخچال نگه دارید تا مجبور نباشید شیر آب را برای مدتی باز بگذارید تا آب خنک شود.
- برای نوشیدن آب به جای آنکه شیر آب را مدت زیادی باز بگذارید، بهتر است ابتدا چند قطعه یخ در لیوان قرار دهید و سپس شیر آب را باز کنید.
- به کودکان آموزش دهیم تا با بستن به موقع شیر، از هدر رفتن آب جلوگیری کنند.
- می‌توان از آبی که برای شستن سبزی‌ها و دست و صورت استفاده می‌شود، به وسیله لوله کشی و هدایت آن به سمت فلاش تانک، در توالت استفاده نمود.
- فلاش تانک‌هایی که نشتی دارند، آب را به داخل کاسه توالت هدر می‌دهند.
- به جای شستن اتومبیل با شیلنگ آب، از یک سطل آب هم می‌توان استفاده کرد.
- در حالی که کمبود آب در شهر احساس می‌شود، لزومی به شستشوی پیاده‌روی مقابل مغازه و منزل نیست.

مدیرکل ورزش و جوانان استان:

۳۰ هیات ورزشی در همدان صاحب سالن تخصصی هستند

مدیرکل ورزش و جوانان استان همدان گفت: ۳۰ هیات ورزشی در همدان صاحب سالن تخصصی هستند.

به گزارش فارس، رسول منعم اظهار کرد: در این چند سال بسکتبال استان همدان روند رو به رشدی داشته و زیرساخت‌های خوبی در این رشته ورزشی فراهم شده است.

وی افزود: خوشبختانه استان همدان از زیرساخت‌های خوبی در بحث ورزش برخوردار است و همین امر باعث می‌شود دست ما را در قبول میزبانی و مسابقات مختلف باز نگه دارد.

مدیرکل ورزش و جوانان استان همدان با بیان اینکه آمادگی داریم مسابقات و اردوهای بسکتبال را در همدان میزبانی کنیم؛ ادامه داد: سال ۹۶ اکثر رشته‌های ورزشی، همدان را به عنوان محل برپایی اردوهای آمادگی تیم‌های ملی و میزبانی مسابقات کشوری انتخاب کردند و ۱۷۵ رویداد کشوری و ۲ رویداد بین‌المللی در همدان برگزار شد.

وی با اشاره به زیرساخت‌های ورزش همدان گفت: وجود مجموعه ورزشی مدرن شهید حاجی‌بابایی مریانج، سالن ٦ هزار نفری، مجموعه قدس، مجموعه ورزشی بانوان، مجموعه مفتح، سالن سنگ‌نوردی، مجموعه پیست اسکی تاریک دره و... می‌تواند استان همدان را برای اردوی تیم‌های مختلف ورزشی متمایز کند.

منعم به تشریح چشم‌اندازهای رشد فضاهای عمرانی ورزشی در استان همدان اشاره کرد و افزود: امروز ۳۰ هیات ورزشی در شهر همدان صاحب سالن و مکان‌های تخصصی هستند و حتی در دورترین نقاط روستایی نیز مکان‌های ورزشی احداث شده که این نشان از توجه به تمام رشته‌های ورزشی در استان دارد.

اوج هیجان در مرحله نهایی انتخابی تیم ملی کشتی

دوبنده تیم ملی‌ام آرزوست

مرحله نهایی انتخابی تیم ملی کشتی در شرایطی برگزار خواهد شد که حضور نفرات نامدار هیجان را در این مرحله به اوج خواهد رساند.

حضور کشتی‌گیرانی همچون حسن یزدانی، علیرضا کریمی، عزتا... اکبری، پرویز هادی و بسیاری دیگر از چهره‌های شاخص کشتی ایران در این رقابت‌ها بدون شک تماشاگران بسیاری را به سالن رقابت‌ها خواهد کشاند و از فردا چهارشنبه باید منتظر نمایشی جذاب و دیدنی از آزادکاران شاخص برای رسیدن به دوبنده تیم ملی باشیم.

در رقابت‌های کشتی آزاد ٤٨ کشتی‌گیر جواز حضور در مرحله نهایی انتخابی تیم ملی را با تایید کادرفنی تیم ملی و شورای فنی بدست آوردند که در این میان چهره‌های شاخص همچون حسن رحیمی دارنده مدال‌های طلای جهان و برنز المپیک و رضا یزدانی دارنده دو مدال طلای جهان بدلیل انجام عمل جراحی و دوری از میادین به روی تشک نمی‌روند و در صورت تایید کمیسیون پزشکی می‌توانند با نفرات برتر این رقابت‌ها برای پوشیدن دوبنده تیم ملی بنا بر صلاحدید کادر فنی رقابت کنند.

همچنین کمیل قاسمی آزادکار سنگین وزن ایران و دارنده مدال‌های نقره و برنز المپیک نیز بدلیل آسیب دیدگی از ناحیه گردن و دور بودن از شرایط مناسب به روی تشک نمی‌رود.

به گزارش همدان‌پیام با تشخیص شورای فنی، میثم نصیری و محمدجواد ابراهیمی از حضور در مرحله نهایی انتخابی تیم ملی معاف شدند و باید با نفر برتر این وزن بنابر تشخیص کادرفنی یا در رقابت درون اردویی و یا اعزام به تورنمنت بین‌المللی رقابت کنند.

فدراسیون اعلام کرده نفراتی که مدارک پزشکی‌شان توسط کمیسیون پزشکی تایید شود می‌توانند مجوز حضور نیافتن در این رقابت‌ها را بدست بیاورند.

۵۷ کیلوگرم

حسن رحیمی آزادکار کهنه‌کار و با تجربه تیم ملی سال‌هاست عنوان برترین کشتی‌گیر سبک وزن ایران را از آن خود کرده و فاصله زیادی با سایر رقبای خود دارد. رحیمی هر چند در این رقابت‌ها غایب است اما کماکان شایسته‌ترین فرد برای پوشیدن دوبنده تیم ملی خواهد بود. رضا اطری دیگر کشتی‌گیر با تجربه این وزن است که علی‌رغم حضور در میادین متعدد بین‌المللی نتوانسته خود را در حد یک کشتی‌گیر شش‌دانگ معرفی کند. در غیاب رحیمی، اطری بیشترین بخت را برای کسب عنوان قهرمانی دارد.

مهران رضازاده، فرهاد جلایی و نادر حاج‌آقانیا دیگر چهره‌های حاضر در این وزن هستند.

٦١ کیلوگرم

ایمان صادقی دارنده مدال طلای جوانان جهان جدی‌ترین بخت رسیدن به دوبنده تیم ملی است. عملکرد وی نیز در سال‌های اخیر با انتقادات زیادی همراه بود و باید دید وی این‌بار می‌تواند مهره‌ای مطمئن برای کادر فنی تیم ملی باشد و از این فرصت برای رسیدن به دوبنده تیم ملی استفاده کند یا خیر.

یخ‌کشی دیگر کشتی گیر مستعد این وزن است که در مرحله نخست عملکرد قابل قبولی داشت و تنها با شکست مقابل صادقی در فینال به عنوان دومی رسید.

محمد نامجومطلق و محمد رمضان‌پور دو آزادکار دیگر این وزن در مرحله نهایی انتخابی تیم ملی هستند.

٦٥ کیلوگرم

نمایش بسیار خوب یونس امامی چهره مستعد و جوان کشتی ایران در مرحله نخست انتخابی تیم ملی که با کسب عنوان قهرمانی همراه بود بسیاری از کارشناسان را نسبت به ظهور پدیده‌ای دیگر در کشتی ایران امیدوار کرد.

پیمان بیابانی دارنده مدال طلای جوانان جهان نیز پس از یکی دو سال که با برخی حواشی روبرو بود، اینبار عزم خود را جزم کرده تا صاحب دوبنده تیم ملی شود.

سید احمد محمدی آزادکار با تجربه و کهنه‌کار ایران و دارنده مدال برنز جهان در سال ۲۰۱۵ نیز پس از مدت‌ها دوری از میادین بدلیل انجام عمل جراحی، نتوانست در مرحله نخست انتخابی نمایش خوبی داشته باشد و از دور رقابت‌ها کنار رفت اما با مجوز شورای فنی بار دیگر این فرصت را پیدا کرد تا جواز حضور در مرحله نهایی را بدست بیاورد.

مهران نصیری و حسن مرادقلی دیگر چهره‌های حاضر در این وزن هستند.

۷۰ کیلوگرم

مهدی یگانه‌جعفری، نیما اشقاقی، محمدرضا سرگو و حسین مصطفوی چهار کشتی‌گیر این وزن در مرحله نهایی انتخابی تیم ملی هستند.

در جریان رقابت‌های مرحله نخست انتخابی، میثم نصیری که در یک وزن بالاتر کشتی گرفت، توانست با شکست رقبا به عنوان قهرمانی برسد و با مجوز شورای فنی در این رقابت‌ها کشتی نمی‌گیرد تا با نفر برتر این وزن در انتخابی درون اردویی یا اعزام به تورنمنت خارجی مصاف کند و نفر نخست تیم ملی مشخص شود.

۷٤ کیلوگرم

وزن ۷٤ کیلوگرم از جمله اوزانی است که شاهد رقابت‌هایی جذاب و دیدنی در آن خواهیم بود. سعید داداش‌پور در فینال مرحله نخست موفق شد از سد مصطفی حسین‌خانی دارنده مدال برنز جهان در یک کشتی نفسگیر بگذرد. شکستی که برای حسین‌خانی بسیار سنگین بود و بدون شک وی برای تلافی این باخت به روی تشک می‌آید.

مسعود کمروند که اصالتا نهاوندی است اما از مرکزی روی تشک می‌رود و حامد رشیدی نیز با کسب عنوان سومی مشترک در مرحله نخست، توانستند جواز حضور در مرحله نهایی را بدست بیاورند.

۷۹ کیلوگرم

عزتا... اکبری کشتی‌گیر با تجربه تیم ملی و دارنده مدال نقره جهان در سال ۲۰۱۳، جدی‌ترین بخت کسب عنوان قهرمانی در این وزن است.

در غیاب علی‌اکبری، امید حسن‌تبار از مازنداران موفق شد در مرحله نخست از سد علیرضا قاسمی کشتی‌گیر سابق تیم ملی در دیدار فینال بگذرد و به عنوان قهرمانی برسد.

محمد زارعی و محمد متقی دیگر آزادکاران حاضر در این وزن هستند که نباید براحتی از کنار نام آن‌ها گذشت.

۸٦ کیلوگرم

بدون شک حساس‌ترین رقابت‌ها در این وزن برگزار خواهد شد. حضور حسن یزدانی محبوب‌ترین کشتی‌گیر حال حاضر ایران در این وزن مطمئنا تماشاگران بسیاری را به سالن رقابت‌ها خواهد کشاند.

یزدانی با طلای جهان و المپیک اینبار نیز با تمام توان برای شکست رقبا به روی تشک می‌آید. هر چند بسیاری از مردم و کارشناسان از هم اینک وی را بخت نخست قهرمانی این وزن می‌دانند اما وی کار ساده‌ای برای شکست علیرضا کریمی، احمد بذری و کامران قاسم‌پور نخواهد داشت و از این حیث باید در انتظار رقابت‌های جذاب و دیدنی باشیم.

حامد عاشق حسینی و علیرضا کریمی از همدان دیگر کشتی‌گیران حاضر در این وزن هستند.

۹۲ کیلوگرم

در غیاب محمدجواد ابراهیمی که بنابر تشخیص شورای فنی از حضور در مرحله نهایی معاف شد، علی ابراهیمی، مهدی هدایتی، رضا بیات و ارشک محبی برای کسب عنوان قهرمانی به روی تشک می‌روند.

۹۷ کیلوگرم

در این وزن نیز شاهد رقابت‌هایی جذاب و دیدنی خواهیم بود. جایی که نفراتی همچون مجتبی گلیج قهرمان امیدهای جهان در سال ۲۰۱۷ باید با اسماعیل نجاتیان، حسین رمضانیان، علیرضا گودرزی و دانیال شریعتی از همدان برای رسیدن به دوبنده تیم ملی به روی تشک برود.

حضور رضا یزدانی می‌توانست بر جذابیت‌های این وزن بیش از پیش اضافه کند اما وی بدلیل انجام عمل جراحی و طی کردن دوران نقاهت نمی‌تواند در این رقابت‌ها حاضر شود.

۵ کیلوگرم

کمیل قاسمی سنگین وزن قابل اتکای چند سال اخیر در تیم ملی و دارنده مدال‌های نقره و برنز المپیک یکی از غایبین شاخص این رقابت‌هاست که بدلیل مصدومیت از ناحیه گردن و دوری از شرایط مناسب بدنی در این رقابت‌ها غایب است.

در غیاب قاسمی، پرویز هادی از جدی‌ترین بخت‌های کسب عنوان قهرمانی در این رقابت‌هاست. هادی در مرحله نخست نیز برابر رقبا نمایش خوبی داشت و توانست در فینال با شکست شمس‌ناتری به عنوان قهرمانی برسد.

امین طاهری و یدالله محبی در کنار جعفر شمس‌ناتری نیز از شانسی برابر برای کسب عنوان قهرمانی در این وزن برخوردار هستند تا در انتظار دیدن رقابت‌های جذاب و نفسگیر در این وزن باشیم.

پیشخوان

۱

رونالدو به رکورد دی استفانو رسید

مهاجم رئال مادرید با گلزنی برابر بارسلونا توانست به رکورد مهاجم پیشین سفیدپوشان در ال کلاسیکو دست یابد.

به گزارش ایسنا، کریستیانو رونالدو در دیدار یک‌شنبه شب بارسلونا و رئال مادرید از هفته سی و ششم لالیگا توانست گلزنی کند.

مهاجم رئال مادرید در دقیقه ١٤ گل مساوی را به ثمر رساند تا بازی یک بر یک شود. او با این گل به رکورد ۱۸ گل آلفردو دی استفانو در ال کلاسیکو رسید. در صدر این فهرست لیونل مسی قرار دارد.

رونالدو در بازی یکشنبه توانست دوازدهمین گلش را در نوکمپ به ثمر برساند و از مسی در این زمینه پیشی بگیرد.

ستاره پرتغالی همچنین چهارصدمین گل تاریخ مادرید برابر بارسلونا را به نام خود ثبت کرد.

۲

خداحافظی مرته ساکر از آرسنال با چشمان اشک آلود

مدافع آلمانی تیم فوتبال آرسنال در بازی برابر برنلی برای آخرین بار برای تیمش به میدان رفت.

به گزارش ایسنا، در یکی از دیدارهای لیگ برتر انگلیس آرسنال با ۵ گل برنلی را در هم کوبید. این دیدار آخرین حضور ونگر در امارات بود و هواداران از این مربی تقدیر کردند. این دیدار همچنین آخرین حضور پر مرته ساکر مدافع آلمانی برای تیمش در ورزشگاه امارات نیز بود.

این مدافع آلمانی در سال ۲۰۱۱ از وردربرمن راهی آرسنال شد و در این سالها برای تیمش به میدان رفت. او در دقیقه ۷۷ بازی با برنلی به زمین بازی آمد و مورد تشویق تماشاگران قرار گرفت.

۳

روسیه قهرمان پیکارهای کشتی آزاد اروپا شد

تیم ملی کشتی آزاد روسیه در رقابت های قهرمانی سال ۲۰۱۸ با ٦ مدال طلا و دو نقره و ۲۰٤ امتیاز قهرمان شد.

به گزارش ایرنا، رقابت های کشتی آزاد قهرمانی اروپا روزهای ١٤ تا ١٦ اردیبهشت در شهر کاسپیسک جمهوری داغستان روسیه برگزار شد که بعد از روسیه تیم‌های جمهوری آذربایجان و ترکیه به ترتیب با کسب ١٦٠ و ١٢٥ امتیاز دوم و سوم شدند.

خبر

ایجاد نمایندگی ورزش و جوانان در پیر سلمان برای پیگیری خواسته های جوانان

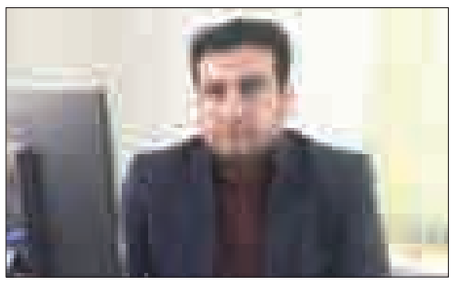

پروین سلیمی گفت: در ٤ ماهه گذشته که نمایندگی ورزش و جوانان در پیر سلمان فعالیت خود را آغاز کرده است ۱۰ هیأت ورزشی همچنین ١٤ تیم فوتسال با پیگیری اداره ورزش و جوانان این بخش فعال شده است.

مسئول ورزش و جوانان بخش پیر سلمان در گفتگو با همدان پیام با برشمردن برنامه هایی که در طول ٤ ماهه گذشته برای جوانان بخش انجام شده گفت: با حضور ١٤ تیم مسابقات دوره ای فوتسال را در روستای لک لک برگزار کردیم همچنین اولین همایش پیاده روی نیز در شهر آجین برگزار و ۵ میلیون تومان جایزه به قید قرعه به جوانان و خانواده ها اهدا شد.

یدا... اشرفیان افزود: اقداماتی نیز درخصوص ازدواج جوانان انجام داده ایم. مانند برگزاری کلاس های آموزشی قبل و بعد از ازدواج ومشاوره های رایگان برای زوجین بوده که با حضور مربیان مجرب صورت گرفته و اجرای این برنامه ها بازتاب خوبی در روحیه جوانان داشته است. در ادامه بخشدار پیر سلمان از احداث سالن ورزشی همچنین ساخت و تجهیز دو خانه ورزشی روستایی خبر داد. محسن عزیزی گفت: برای افزایش شور و نشاط در بین خانواده ها و جوانان امسال نیز همایش خانوادگی درمرکز بخش و روستا های بزرگ را خواهیم داشت و در بحث افزایش فضاهای ورزشی روستایی همچنین زمین چمن پیگیری هایی را شروع کرده ایم.

فشاری در کار نبوده است

استعفای «یاری» یک روز قبل از انتخابات فدراسیون تیراندازی با کمان

روز گذشته حمیدرضا یاری رئیس هیات تیراندازی با کمان استان همدان از حضور در انتخابات فدراسیون انصراف داد.

مجمع انتخاباتی فدراسیون تیراندازی با کمان در حالی صبح امروز در آکادمی ملی المپیک برگزار خواهد شد که حمیدرضا یاری یکی از نامزدهای انتخاباتی این مجمع ظهر امروز از حضور در انتخابات انصراف داد تا تعداد نامزدها به عدد پنج کاهش یابد.

یاری که یک سالی می‌شود در هیات تیراندازی با کمان استان همدان مشغول به فعالیت شده و از حق نگذریم عملکردی خیره‌کننده به منصه ظهور گذاشته است، این بار سودای حضور در فدراسیون را در سر داشت و حتی رایزنی‌هایی هم با استان‌های مختلف کشور انجام داده بود. به گزارش فارس، در شرایطی که شنیده می‌شود استعفای یاری به دلیل فشار وزارت ورزش بوده، چنین موضوعی به هیچ عنوان صحت ندارد و طبق شنیده‌ها رئیس هیات تیراندازی با کمان همدان به نفع غلامرضا شعبانی‌بهار همشهری خود کنار کشیده تا شانس پیروزی نامزد مورد نظر بالا برود. محسن باقریان فرح‌آبادی، حمیدرضا بتو، غلامرضا شعبانی‌بهار، منصور عبدی و احمد ارشدی پنج نامزد انتخاباتی فدراسیون تیراندازی با کمان هستند. حمیدرضا یاری یکی از نفرات کاندید برای پست ریاست فدراسیون تیراندازی با کمان بود که از حضور در انتخابات انصراف داد و حالا مجمع با رقابت این پنج نفر برگزار خواهد شد.

مفقودی

بیمه نامه آرمان خودرو پژو پارس Tu۵ به شماره پلاک ۲۸-۳۱۲ص۳۴ شماره موتور ۱۸۱B۰۰۵۰۲۰۲ شماره شاسی NAAN۱۱FE۲HH۰۵۸۲۷۳ به نام جعفر یعقوب به شماره شناسنامه ۵۲۷ مفقود گردیده و از درجه اعتبار ساقط می‌باشد.

مفقودی

کارت دانشجویی محدثه نوروزی فرزند محمدعلی به شماره ملی ۲۶۸۰۲۶۸۴۳۱ رشته حقوق دانشگاه بوعلی سینا شماره دانشجویی ۹۶۱۲۲۶۰۰۷۶ مفقود گردیده و از درجه اعتبار ساقط می‌باشد.

مفقودی

مدرک تحصیلی کاردانی رشته تربیت بدنی اینجانب حمیدرضا کریمی ناصر فرزند غلامرضا دارای کد ملی ۴۰۵۱۹۳۰۴۳۲ مفقود گردیده از یابنده تقاضا دارد آن را به آدرس بهار، خیابان سید جمال، کوچه شهید عبدی تحویل نماید.
۰۹۱۸۷۱۲۹۰۳۳

تأسیس شرکت با مسئولیت محدود سیب هسته رخشان

مهر در تاریخ ۱۳۹۷/۲/۱۳ به شماره ثبت ۲۴۹ به شناسه ملی ۱۴۰۰۷۵۶۴۰۰۴ ثبت و امضاء ذیل دفاتر تکمیل گردیده که خلاصه آن به شرح زیر جهت اطلاع عموم آگهی می‌گردد.

موضوع فعالیت: ثبت نسخ پزشکان، تأمین نیروی انسانی برای باغداری، نظافت، تایپ و تأسیسات، تولید و توزیع محصولات کشاورزی، انجام امور بازرگانی در صورت لزوم پس از اخذ مجوزهای لازم از مراجع ذی‌ربط
مدت فعالیت: از تاریخ ثبت به مدت نامحدود
مرکز اصلی: استان همدان، شهرستان فامنین، بخش مرکزی، شهر فامنین، بلوار امام خمینی، کوچه شاکری، کوچه شهید حسین سرافرازی، پلاک ۰، طبقه همکف- کد پستی ۶۵۶۱۷۱۶۹۹۹
سرمایه شخصیت حقوقی عبارت است از مبلغ ۱/۰۰۰/۰۰۰ ریال نقدی
میزان سهم الشرکه هر یک از شرکا
خانم سمیرا تقوی به شماره ملی ۵۰۲۰۰۲۴۹۳۷ دارنده ۱۰۰/۰۰۰ ریال سهم‌الشرکه
آقای رضا جلوه، به شماره ملی ۵۰۲۹۴۸۷۸۳۲ دارنده ۹۰۰/۰۰۰ ریال سهم‌الشرکه
اعضاء هیأت مدیره
خانم سمیرا تقوی به شماره ملی ۵۰۲۰۰۲۴۹۳۷ به سمت عضو هیأت مدیره به مدت نامحدود
آقای رضا جلوه، به شماره ملی ۵۰۲۹۴۸۷۸۳۲ و به سمت رئیس هیأت مدیره به مدت نامحدود و به سمت مدیرعامل به مدت نامحدود
دارندگان حق امضاء: کلیه اوراق و اسناد بهادار و تعهدآور شرکت از قبیل چک، سفته، بروات، قراردادها، عقود اسلامی و همچنین کلیه نامه‌های عادی و اداری با امضاء مدیرعامل همراه با مهر شرکت معتبر می‌باشد.
اختیارات مدیرعامل: طبق اساسنامه
روزنامه کثیرالانتشار همدان‌پیام جهت درج آگهی‌های شرکت تعیین گردید.
ثبت موضوع فعالیت مذکور به منزله اخذ و صدور پروانه فعالیت نمی‌باشد.(م‌الف ۳۳)

اداره کل ثبت اسناد و املاک استان همدان
مرجع ثبت شرکت‌ها و موسسات غیرتجاری فامنین

آگهی اعلام ورشکستگی شرکت در حال تصفیه شاخ طلایی به شماره ثبت ۱۹۸

در پرونده کلاسه ۹۵۰۹۹۸۸۱۱۱۶۰۰۷۰۰ شعبه ۱۴ دادگاه حقوقی همدان که منتهی به صدور دادنامه شماره ۹۶۰۹۹۷۸۱۱۱۶۰۰۸۹۲ مورخ ۹۶/۹/۱۸ گردیده حکم ورشکستگی شرکت شاخ طلایی به شماره ثبت ۱۹۸ مقیم همدان صادر گردیده است.
در اجرای قانون تجارت در امور ورشکستگی مراتب یک نوبت آگهی می‌گردد(م الف ۵۵۱)

مدیر تصفیه شرکت در حال تصفیه شاخ طلایی

آگهی حصر وراثت

آقای علی اشرف متین دارای شماره شناسنامه ۵ به شرح دادخواست کلاسه ۹۷۰۱۲۳ از این حوزه درخواست گواهی حصروراثت نموده و چنین توضیح داده که شادروان کشور زمانیان به شماره شناسنامه ۴۷۴ در تاریخ ۹۷/۱۲/۱۶ در اقامتگاه دائمی خود بدرود زندگی گفته ورثه حین‌الفوت آن متوفی/متوفیه منحصر است به: ۱- متقاضی پسر متوفی ۲-محمد ولی متین به شماره شناسنامه ۱ پسر متوفی ۳-محمد متین به شماره شناسنامه ۲۶۷ پسر متوفی ۴-احمد متین به شماره شناسنامه ۲۷۷ پسر متوفی ۵-محمود متین به شماره شناسنامه ۴۸۰ پسرمتوفی ۶- ناهید متین به شماره شناسنامه ۲۷۳ دختر متوفی ۷-اقدس متین به شماره شناسنامه ۱۰ دختر متوفی ۸- مهوش متین به شماره شناسنامه ۱۱ دختر متوفی ولاغیر. اینک با انجام تشریفات مقدماتی درخواست مزبور را در یک نوبت آگهی می‌نماید تا هر کسی اعتراضی دارد و یا وصیتنامه از متوفی نزد او باشد از تاریخ نشر نخستین آگهی ظرف یک ماه تقدیم دارد والا گواهی صادر خواهد شد. (م‌الف ۴۱)

رئیس حوزه شماره ۱۱۲ شورای حل اختلاف نهاوند

آگهی دعوت از بستانکاران و بدهکاران شرکت در حال تصفیه شاخ طلایی

در پرونده کلاسه ۹۵۰۹۹۸۸۱۱۱۶۰۰۷۰۰ شعبه ۱۴ دادگاه حقوقی همدان که منتهی به صدور دادنامه شماره ۹۶۰۹۹۷۸۱۱۱۶۰۰۸۹۲ مورخ ۹۶/۹/۱۸ گردیده حکم ورشکستگی شرکت شاخ طلایی به شماره ثبت ۱۹۸ مقیم همدان صادر گردیده است لذا در اجرای مواد ۴۶۲ قانون تجارت و ماده نظامنامه امور ورشکستگی آگهی می‌شود که:
۱-اخطار به کلیه بستانکاران شرکت ظرف مهلت‌های زیر از تاریخ نشر آخرین اعلان، اشخاص حقیقی و حقوقی که ادعایی یا طلبی نسبت به شرکت مذکور دارند اسناد طلب خود را با سواد مصدق شده آن را به انضمام فهرستی که کلیه مطالبات آنها را تعیین می‌نماید به دفتر محترم شعبه دوم دادگاه حقوقی همدان تسلیم کرده و قبض دریافت دارند.
۲- طلبکاران مقیم در مقر دادگاه همدان یک ماه از تاریخ نشر آخرین اعلان.
۳-طلبکاران در سایر نقاط ایران دو ماه از تاریخ نشر اعلان
۴-طلبکاران مقیم در خارجه سه ماه از تاریخ نشر آخرین اعلان
۵- اخطار به بدهکاران شرکت ظرف مهلت‌های فوق از تاریخ نشر اعلان خود را معرفی کنند و متخلفین از این اخطاریه به معادل بیست و پنج درصد دین به نفع صندوق دولت محکوم خواهند شد.
۶- اخطار به کسانی که به عنوان اموال شرکت در دست آنهاست که اموال را در ظرف مدت‌های مقرر فوق از تاریخ نشر آگهی در اختیار مدیر تصفیه بگذارند و گرنه هر حقی که نسبت به آن مال دارند از آنها سلب خواهد شد مگر اینکه عذر موجهی داشته باشند.(م‌الف ۵۵۳)

مدیرتصفیه شرکت در حال تصفیه شاخ طلایی

آگهی حصر وراثت

آقای صفر یوسفی دارای شماره شناسنامه ۱۲۲۲ به شرح دادخواست کلاسه ۱۱۲/۹۷/۷۷ حقوقی از این حوزه درخواست گواهی حصروراثت نموده و چنین توضیح داده که شادروان ولی‌ا... یوسفی به شماره شناسنامه ۶۲۴ در تاریخ ۹۷/۱/۹ در اقامتگاه دائمی خود بدرود زندگی گفته ورثه حین‌الفوت آن متوفی/متوفیه منحصر است به:۱-صفر یوسفی فرزند ولی‌اله به شماره شناسنامه ۱۲۲۲ متولد۱۳۴۴ پسر متوفی ۲-آیت‌اله یوسفی فرزند ولی‌اله به شماره شناسنامه ۱۱۲۰ متولد۱۳۴۲ پسر متوفی ۳-معصومه یوسفی فرزند ولی‌اله به شماره شناسنامه ۱۴۳۸ متولد۱۳۵۳ دختر متوفی ۴-شهین یوسفی فرزند ولی‌اله به شماره شناسنامه ۱۲۲۱ متولد۱۳۴۳ دختر متوفی ۵-نسرین یوسفی فرزند ولی‌اله به شماره شناسنامه ۱۵۹۵ متولد۱۳۵۶ دختر متوفی ۶-لیلا یوسفی فرزند ولی‌اله به شماره شناسنامه ۱۵۹۶ متولد۱۳۵۸ دختر متوفی ۷-شمسی سلطانی ارجمند فرزند نعمت‌اله به شماره شناسنامه ۳۰۳ متولد۱۳۱۷ همسر متوفی اینک با انجام تشریفات مقدماتی درخواست مزبور را در یک نوبت آگهی می‌نماید تا هر کسی اعتراضی دارد و یا وصیتنامه از متوفی نزد او باشد از تاریخ نشر نخستین آگهی ظرف یک ماه تقدیم دارد والا گواهی صادر خواهد شد. (م‌الف ۴۲۱)

رئیس حوزه شماره ۱۱۲ شورای حل اختلاف لالجین

آگهی حصر وراثت

خانم منیژه رضائی فرزند محمدحسن دارای شماره شناسنامه ۱۸۴۱ مورخ ۱۳۴۷/۱۰/۵ به شرح دادخواست کلاسه ۹۷۰۰۸۳ح۱۲۷ مورخ ۱۳۹۷/۲/۸ از این حوزه درخواست گواهی حصروراثت نموده و چنین توضیح داده که شادروان محمدحسن رضائی فرزند رضا به شماره شناسنامه ۱۳ در تاریخ ۱۳۹۰/۱۱/۱۶ در اقامتگاه دائمی خود بدرود زندگی گفته ورثه حین‌الفوت آن متوفی/متوفیه منحصر است به: یک همسر دائمی دو فرزند پسر و دو فرزند دختر به اسامی ۱- صغری غلامی‌مختار فرزند غلامعلی به شماره شناسنامه ۱۰۳۳ متولد ۱۳۲۳ صادره از حوزه مرکزی همدان ۲- علی‌اکبر رضائی فرزند محمدحسن به شماره شناسنامه ۲۱۷ متولد۱۳۵۹ صادره از حوزه مرکزی همدان ۳-عبدا... رضائی فرزند محمدحسن به شماره شناسنامه ۱۶۸۶ متولد۱۳۴۳ صادره از حوزه مرکزی همدان ۴-منیژه رضائی فرزند محمدحسن به شماره شناسنامه ۱۸۴۱ متولد۱۳۴۷ صادره از حوزه مرکزی همدان ۵-زهرا رضائی فرزند محمدحسن به شماره شناسنامه ۱۶۸۷ متولد۱۳۴۴/۱۱/۱۵ صادره از حوزه مرکزی همدان ارزش ماترک متوفی محمدحسن رضائی فرزند رضا طبق نامه شماره ۸۰۰۱ مورخه ۱۳۹۷/۲/۴ اداره دارایی بیش از سی میلیون ریال ارائه گردیده است. اینک با انجام تشریفات مقدماتی درخواست مزبور را در یک نوبت آگهی می‌نماید تا هر کسی اعتراضی دارد و یا وصیتنامه از متوفی نزد او باشد از تاریخ نشر نخستین آگهی ظرف یک ماه تقدیم دارد والا گواهی صادر خواهد شد. (م‌الف ۵۵۵)

رئیس حوزه شماره ۱۲۷ شورای حل اختلاف همدان

آگهی حصر وراثت

آقای محمود اقبالی دارای شماره شناسنامه ۲۱۴۹ به شرح دادخواست کلاسه ۹۷/۴۳ش۱۱۲ح از این حوزه درخواست گواهی حصروراثت نموده و چنین توضیح داده که شادروان فرخنده صاحبی‌پور به شماره شناسنامه ۸۱۷ در تاریخ ۹۳/۱۰/۲۸ در اقامتگاه دائمی خود بدرود زندگی گفته ورثه حین‌الفوت آن متوفی/متوفیه منحصر است به: ۱-رضا اقبالی فرزند لطف‌اله به شماره شناسنامه ۲۳۳ متولد۱۳۶۶ فرزند متوفی ۲-محمود اقبالی فرزند لطف‌اله به شماره شناسنامه ۲۱۴۹ متولد۱۳۵۱ فرزند متوفی ۳-پروین اقبالی فرزند لطف‌اله به شماره شناسنامه ۱۴ متولد۱۳۴۳ فرزند متوفی ۴-علی اقبالی فرزند لطف‌اله به شماره شناسنامه ۱۲۹۷ متولد۱۳۴۴ فرزند متوفی اینک با انجام تشریفات مقدماتی درخواست مزبور را در یک نوبت آگهی می‌نماید تا هر کسی اعتراضی دارد و یا وصیتنامه از متوفی نزد او باشد از تاریخ نشر نخستین آگهی ظرف یک ماه تقدیم دارد والا گواهی صادر خواهد شد. (م‌الف ۱۱۰)

رئیس حوزه شماره ۱۱۲ شورای حل اختلاف لالجین

آگهی حصر وراثت

آقای امین پورانجلاسیان فرزند ابوالمحسن دارای شماره شناسنامه ۳۸۶۰۰۱۳۱۴۹ متولد ۱۳۶۸/۱/۱۸ به شرح دادخواست کلاسه ۹۷۰۰۲۸ح۱۲۷ مورخ ۱۳۹۷/۱/۱۹ از این حوزه درخواست گواهی حصروراثت نموده و چنین توضیح داده که شادروان متوفی ابوالمحسن پورانجلاسیان فرزند محمود به شماره شناسنامه ۱۰۷۷ متولد ۱۳۳۱ در تاریخ ۱۳۹۶/۱۲/۲۹ در اقامتگاه دائمی خود بدرود زندگی گفته ورثه حین‌الفوت آن متوفی/متوفیه منحصر است به: یک همسر دائمی ۳ فرزند پسر یک فرزند دختر به اسامی ولاغیر ۱- صفیه اکبر همدانی فرزند حسن به شماره شناسنامه ۲۱ متولد ۱۳۳۶/۱۲/۱۴ صادره از حوزه ۳ همدان ۲-مهدی پورانجلاسیان فرزند ابوالمحسن به شماره شناسنامه ۴۲۶۶ متولد۱۳۶۱/۱۲/۸ صادره از حوزه ۲ همدان ۳-امین پورانجلاسیان فرزند ابوالمحسن به شماره ملی ۹-۰۰۱۳۱۴-۳۸۶ متولد۱۳۶۸/۱/۱ صادره از حوزه ۱ همدان ۴-رضا پورانجلاسیان فرزند ابوالمحسن به شماره ملی ۱۲۲۹ متولد۱۳۵۷/۶/۱۱ صادره از حوزه ۱۷ همدان ۵-طاهره پورانجلاسیان فرزند ابوالمحسن به شماره ملی ۱۰۷۶۲ متولد۱۳۵۸/۱۲/۲۶ صادره از حوزه ۱۷ همدان ارزش ماترک متوفی ابوالمحسن پورانجلاسیان فرزند محمود بیش از سی میلیون ریال می‌باشد اینک با انجام تشریفات مقدماتی درخواست مزبور را در یک نوبت آگهی می‌نماید تا هر کسی اعتراضی دارد و یا وصیتنامه از متوفی نزد او باشد از تاریخ نشر نخستین آگهی ظرف یک ماه تقدیم دارد والا گواهی صادر خواهد شد. (م‌الف ۴۴۷)

رئیس حوزه شماره ۱۲۷ شورای حل اختلاف همدان

روزنامه اجتماعی، سیاسی، فرهنگی، اقتصادی

The Message Of Madestan's History & Civilization & Culture

روزنامه همدان پیام

www.HamedanPayam.com

پیام تاریخ، تمدن و فرهنگ مادستان

روزنامه صبح استان

صاحب امتیاز و مدیر مسئول: نصرت ا... طاقتی احسن

سردبیر: یدا... طاقتی احسن

مدیراجرائی:سیده ثریا جلالی

نشانی: همدان، ابتدای خیابان مهدیه، روبروی دبیرستان شریعتی ساختمان پیام

صندوق پستی: ۶۶۶ - ۶۵۱۵۵

تلفن:۳۸۲۶۴۴۳۳ (ویژه) نمابر: ۳۸۲۷۹۰۱۳

سردبیر: ۰۹۱۸۳۱۵۱۴۳۷ آگهی: ۳۸۲۶۴۴۳۳

لیتوگرافی و چاپ: پیام رسانه (۰۸۱ - ۳۴۵۸۶۷۳۱)

پایگاه اینترنتی.....www.Hamedanpayam.com

ارتباط با روزنامه.....۱۰۰۰۶۰۶۶

ارتباط با روزنامه.....info@Hamedanpayam.com

Hamedanpeyam@yahoo.com

ارتباط با مدیرمسئول.....modir@Hamedanpayam.com

ارتباط با سردبیر.....sardabir@Hamedanpayam.com

سرویس آگهی.....agahi@hamedanpayam.com

سرویس اشتراک.....eshterak@hamedanpayam.com

چاپخانه پیام رسانه.....litohoma@yahoo.com

سه‌شنبه ● ۱۸ اردیبهشت ماه ۱۳۹۷ ● ۲۱ شعبان ۱۴۳۹ ● ۱۱ می ۲۰۱۸ ● شماره ۳۱۸۷

اوقات شرعی

اذان صبح	۰۴:۴۷
طلوع خورشید	۰۶:۲۱
اذان ظهر	۱۳:۱۳
غروب خورشید	۲۰:۰۵
اذان مغرب	۲۰:۲۴
نیمه شب شرعی	۰۰:۲۶

» منبع: موسسه ژئوفیزیک تهران

آب و هوا

پیش‌بینی وضع هوا:

صاف تا کمی ابری - بارش پراکنده

شهرستان	همدان	ملایر	تویسرکان	نهاوند	کبودراهنگ	رزن	قاسمین	فهلیان	اسدآباد	بهار	گل‌تپه
▲	۲۲	۲۳	۲۱	۲۳	۲۱	۲۰	۲۲	۲۱	۲۳	۲۳	۱۸
	۷	۹	۸	۷	۸	۷	۸	۷	۷	۷	۶
	۶۵	۶۵	۶۵	۶۵	۶۵	۵۰	۶۵	۶۵	۶۵	۶۵	۶۰

حدیث:

امام علی(ع):

با برادران به خاطر خدا برادری کن و انسان نیک را به خاطر نیک بودنش دوست بدار..

الأمالی للمفید: ص ۲۲۲

2018

همدان پایتخت گردشگری کشورهای آسیایی ۲۰۱۸

خبر

تشخیص درد مزمن با یک آزمایش

محققان استرالیایی موفق به توسعه یک آزمایش خون شده‌اند که توسط آن می‌توانند درد مزمن را شناسایی کنند.

به گزارش ایسنا ، یک تیم از محققان استرالیایی یک آزمایش خون توسعه داده‌اند که با انجام آن آزمایش می‌توانند درد مزمن را شناسایی کنند. این آزمایش می‌تواند تغییرات رنگی در سلول‌های ایمنی بدن را که تحت تاثیر درد مزمن قرار دارند، شناسایی کند و به پزشکان روش جدیدی برای تشخیص شدت درد بیماران ارائه می‌دهد.

"مارک هاچینسون" (Mark Hutchinson) عضو پژوه و نویسنده ارشد این مطالعه گفت: توسعه این آزمایش ما را قادر می‌سازد تا با اطمینان بیشتری بیماری را تشخیص دهیم و بتوانیم بهترین دارو را برای درمان برگزینیم.

استارتاپ‌ها از مزایای سربازی استفاده می‌کنند

رئیس مرکز شرکت‌ها و مؤسسات دانش‌بنیان معاونت علمی و فناوری ریاست جمهوری از تسهیلات سربازی برای استارتاپ های فعال خبر داد. به گزارش مهر ؛ سید محمد صاحبکار بابیان اهمیت و نقش نیروی انسانی خلاق برای شرکت‌های دانش‌بنیان و فناور گفت: توانمندسازی سرمایه های انسانی شرکت‌های دانش‌بنیان و فناور یکی از مسائل مهمی بوده که از سال‌های گذشته موردتوجه معاونت علمی و فناوری بوده است. دبیر کارگروه ارزیابی شرکت‌های دانش‌بنیان با اشاره به استقبال شرکت‌ها از این تسهیلات اظهار داشت: با توجه به اهمیت این موضوع، با همکاری معاونت علمی و فناوری ریاست جمهوری و بنیاد ملی نخبگان و ستاد کل نیروهای مسلح، از بهمن‌ماه سال گذشته تغییراتی در شیوه‌نامه بهره‌مندی دانش‌آموختگان فناور از تسهیلات خدمت نظام وظیفه تخصصی اعمال شد.

ماهواره های ۳ دانشگاه ساخته می شوند

سرپرست معاونت فناوری فضایی سازمان فضایی ایران گفت: ماهواره هایی که توسط محققان سه دانشگاه در مسابقه ماهواره های مکعبی به فاز آخر رسیدند، ساخته می شوند.

به گزارش مهر، مجتبی سرادقی ، گفت: این مسابقات در راستای آمادگی ایده ها برای ورود به بازار و صنعت برگزار می شود. وی با بیان اینکه در سازمان فضایی برنامه هایی برای ترویج و توسعه فناوری فضایی برگزار می شود، افزود: یکی از این برنامه ها مختص دانش آموزان است و می توانند ایده های خود را ارائه کنند. سرپرست معاونت فناوری فضایی سازمان فضایی ایران گفت: اما یکی از مسابقات تحت عنوان ماهواره های مکعبی که در سال ۹۴ برگزار شد برای دانشجویان است؛ سه دانشگاه از ۲۱ دانشگاه توانسته اند به فاز آخر این مسابقات برسند.

شرکت های چینی امواج مغزی کارمندانشان را رصد می کنند

شرکت های چینی سعی دارند با رصد امواج مغزی کارمندان خود بهره وری آنان را افزایش دهند.

به گزارش ایرنا ، شرکت های چینی با استفاده از کلاهخودهای مخصوص مشغول بررسی امواج مغزی کارمندان خود هستند. شرکت ها از اطلاعات جمع آوری شده برای رصد نشانه های استرس، افسردگی و مشکلات دیگر (که روی بهره وری کارمندان تاثیر دارد)، استفاده می کنند. هنگامیکه مشکلی ردیابی می شود، به کارمند مورد نظر یک روز مرخصی داده یا وظایفی با استرس کمتر به او محول می شود. «هانگژو ژونگنگ الکترونیک» یکی از شرکت هایی است که این فناوری را به کار می برد. به گفته این شرکت استفاده از آن به افزایش بهره وری کلی کارمند منجر شده است.

روزه‌داری موجب افزایش بازسازی سلول‌های بنیادی می‌شود

محققان به تازگی دریافتند که روزه‌داری می‌تواند روند بازسازی سلول‌های بنیادی را افزایش دهد.

به گزارش فارس، چندین دهه مطالعه بر روی تاثیرات روزه‌داری نشان می‌دهد که روزه‌داری کلیدی برای داشتن یک زندگی طولانی و سالم است. براساس گزارش فارس سلول‌های بنیادی برای کمک به حفظ سلامت بافت و مبارزه با بیماری‌های مختلف ضروری است. با افزایش سن سلول‌های بنیادی روده‌ها قادر به بازسازی موثر نیستند. «عمر بیلماز» یکی از متخصصان زیست‌شناسی می‌گوید: روزه گرفتن تاثیرات بسیاری بر روی روده دارد که از جمله آن می‌توان به تقویت بازسازی سلول‌های بنیادی روده اشاره کرد. علاوه بر آن روزه‌داری می‌تواند به درمان بیماری‌هایی مانند عفونت‌ها و سرطانی که بر روده تاثیر می گذارد، کمک کند.

گزارش

توصیه معاون امور استان‌های صدا و سیما :

ایرانی‌ها همدان را اولویت بازدیدهای خود قرار دهند

جشنواره پویا نمایی شب گذشته به ایستگاه پایانی رسید جدای از رویداد فرهنگی بودن این جشنواره و تاثیری که در این حوزه گذاشته است ، پویا نمایی توانست همدان را به واسطه روی آنتن رفتن برنامه هایی از جشنواره در عرصه گردشگری مطرح کند . محل اصلی برگزاری این رویداد دهکده توریستی گنجنامه بود و با اقامت میهمانان در کوهستان و ایجاد امکان بازدید از ظرفیت های گردشگری استان کمی بیشتر همدان دیده شد . حضور مسئولان و هنرمندان کشوری در این رویداد موجب شد مواردی در عرصه رسانه انعکاس یابد که به بهانه این رویداد در همدان حضور پیدا کرد ، پس از بازدید از غار آکواریوم گنجنامه در جمع خبرنگاران ضمن توصیه به مردم ایران برای بازدید از گنجنامه گفت: از مردم کشورمان دعوت می‌کنم اگر می‌خواهند مناطق دیدنی ایران را ببینند، حتماً استان همدان را در صدر قرار دهند.

علی دارابی در بازدید از غار آکواریوم دهکده توریستی گنجنامه اظهار کرد: برگزاری جشنواره و اصولاً هر رخداد فرهنگی و هنری نقش مهمی در معرفی توانمندی ظرفیت استعدادهایی که در استان موجود است به خصوص اگر این رخداد فرهنگی و هنری باشد. معاون امور استان‌های صدا و سیما یادآور شد: روز گذشته در میدان امام(ره) همدان حضور یافتم و شاهد اجتماع بیش از ۵ هزار نفر از خانواده‌ها بودم که با فرزندانشان در این مرکز حضور یافته بودند، خیلی از آنها اظهار کردند که مدت‌ها بود همدان را اینگونه شاد ندیدیم، جشنواره پویانمایی رخداد بزرگی است که مردم از آن راضی هستند. دارابی یادآور شد: از مردم کشورمان دعوت می‌کنم که اگر می‌خواهند دیدنی‌های خوب ایران را ببینند، حتماً استان همدان را در صدر قرار دهد.

شبکه شما برای پوشش اخبار رویداد همدان ۲۰۱۸ در همدان استودیو راه‌اندازی کند

معاون اموراستان‌های سازمان صداوسیما با بیان اینکه اجلاس‌های بین المللی آبروی ایران است و برای بهتر برگزار شدن آن‌ها صدا و سیما کمک می‌کند، گفت: "شبکه شما" برای پوشش اخبار رویداد همدان ۲۰۱۸، در همدان استودیو راه‌اندازی کند.

علی دارابی در نشست سراسری مدیران مراکز استان‌هادر همدان اظهار داشت: شبکه‌های صداوسیما برنامه‌های خود را برای رویداد همدان ۲۰۱۸ آغاز کنند و شبکه شما استودیو خود را در همدان راه‌اندازی کند.

وی با بیان اینکه اجلاس‌های بین المللی گردشگری در سال ۲۰۱۸ در همدان آبروی ایران است و برای بهتر برگزار شدن آن صدا و سیما کمک می‌کند، افزود: از برگزاری بی‌حاشیه و با برنامه جشنواره پویانمایی در همدان قدردانی می‌کنم.

مدیرانی که تحول‌گرا نیستند، بروند

نماینده مردم همدان و فامنین در مجلس شورای اسلامی گفت: جشنواره پویانمایی گام مهمی در مسیر گردشگری همدان برداشته است. امیر خجسته اظهار کرد: این جشنواره حاصل بسیج مدیران استان است و جشنواره یکی از گام‌های موفقیت در گردشگری را برداشته است.

نماینده مردم همدان و فامنین در مجلس شورای اسلامی بیان کرد: روندی که در همدان رخ داد، حرکتی سریع همراه با تبلیغات خوب بود، باید از این پس مسئولان این موضوع را مدیریت کنند و بتوانند خدمات خوبی به گردشگران ارائه دهند.

وی با بیان اینکه این جشنواره‌ها می‌تواند اشتغال و درآمد پایدار را برای همدان به ارمغان بیاورد، افزود: پنج برابر درآمد ملی از گردشگری است، اما هنوز به آنچه باید نرسیده‌ایم پس باید کار کنیم و بسته فرهنگی نیز باید به مسئولان داده شود.

خجسته اضافه کرد: قطعاً از ماندگاری جشنواره در همدان حمایت می‌کنیم زیرا با کیفیت خوبی نیز برگزار شد و جشنواره پویانمایی نیز الگوسازی برای همگان شد. وی تصریح کرد: باید با پویانمایی الگوسازی کنیم و از سرمایه‌های ملی و مذهبی در این جشنواره بهره بگیریم زیرا یکی از مزایای آن تولید ثروت و درآمد برای همدان است. نماینده مردم همدان و فامنین در مجلس گفت: به این جشنواره خوش‌بین هستم که وزارتخانه‌ها متوجه همدان شده‌اند و دبیرخانه نیز در همدان مستقر شده است. وی با بیان اینکه باید مدیران همت کنند، اظهار کرد: اگر مدیری نمی‌تواند کار کند باید برود زیرا ما مدیران تحول‌گرا و عمل‌گرا می‌خواهیم.

همدان چیزی از اصفهان و شیراز نیز کم ندارد

مجری کودک و نوجوان صدا و سیما با بیان اینکه همدان منطقه‌ای کوهستانی با آب و هوایی مطبوع است، گفت: با قرار گرفتن در معرض چنین هوایی ذهن فرد باز شده و می‌تواند دست به ایده پردازی و خلاقیت بهتری بزند.

آزاده آل ایوب(خاله نرگس) حاشیه جشنواره پویانمایی در گفتگو با همدان پیام با بیان اینکه باید بیش از پیش به همدان پرداخته شود، اظهار کرد: از اینکه جشنواره پویانمایی در همدان برگزار شده است، بسیار خرسندم و امیدوارم بیش از این به همدان پرداخته شود. وی فضای دهکده گنجنامه را به دور از ترافیک و آلودگی هوای شهر بسیار مناسب دانست و افزود: همدان دارای تمدن، تاریخ و طبیعت بکری است که ناخودآگاه همه متمرکز می‌شوند زیرا چیزی از اصفهان و شیراز نیز کم ندارد. آل‌ایوب یادآور شد: از اینکه همدان پایتخت گردشگری آسیا شده بسیار خوشحالم اما از اینکه به این شهر بودجه‌ای داده نشده، اجحاف است. این هنرمند حوزه کودک و نوجوان با اشاره به اینکه از بی‌رونق بودن شهر همدان دلم گرفت، تصریح کرد: اینجا مستعد بیشتر و بهتر دیده شدن است و باید بیش از پیش به این شهر تاریخی و گردشگری توجه کرد. وی در ادامه سطح جشنواره پویانمایی را مناسب ارزیابی کرد و گفت: در مجموع فضای جشنواره خوب بود اما بهتر است از چهره‌های شاخص هنری در برنامه‌ها بهره گرفته شود و از هنرمندان شاخص در افتتاحیه و اختتامیه استفاده شود.

آل‌ایوب با تأکید بر اینکه امیدوارم پایتخت گردشگری آسیا در سال ۲۰۱۸ به معنای واقعی محقق شود، بیان کرد: همدان همه انچه برای گردشگری لازم است را دارد و باید مورد حمایت معنوی و مادی قرار گیرد و تنها در اسم به آن نگاه نکرد.

وی با اشاره به اینکه باید همدان در سطح ملی و بین‌المللی دیده شده و مورد توجه قرار گیرد، افزود: باید مسئولان همدان نیز همه همت خود را برای بهتر دیده شدن بکار گیرند تا این شهر بتواند در سطح بین‌المللی نمود عینی یابد.

نخستین جشنواره ملی پویانمایی که از ۱۵ اردیبهشت ماه در پایتخت گردشگری آسیا در سال ۲۰۱۸ و به میزبانی دهکده توریستی گنجنامه برگزار شده بود شب گذشته به کار خود پایان داد.

طرح روز

نه به کالای بی‌کیفیت چینی/ سال حمایت از تولید ملی

طرح: فریبا عزیزی

نگاه

کم و کاستی‌ها را ببینیم تا همدان در قامت یک میزبان جهانی بایستد

دیوارهای بلند سالن افتتاحیه و اختتامیه‌ها مرز بین مردم و جشنواره شده اند

» مریم مقدم

پنجمین جشنواره ملی پویانمایی به میزبانی همدان در حالی برگزار شد که حالا پس از اتمام آن کارشناسان بر این باورند این اتفاق اگر با برنامه‌ریزی و مدیریت مسیر انجام را طی می‌کرد نقطه عطفی برای همدان بود.

انتخاب همدان برای میزبانی این رویداد یک انتخاب شایسته بود این را قریب به اتفاق اساتید حوزه انیمیشن سازی در روزهای برگزاری جشنواره پویانمایی می‌گفتند.

با ندیده گرفتن چگونگی ایجاد دبیرخانه و کمیته های پویا در جشنواره می رویم سراغ لحظه ورود میهمانان که با قطار گردشگری به ایستگاه راه آهن همدان رسیدند . این مهم یک اتفاق خوب برای همدان بود که می‌توان آن را خروجی برگزار این رویداد دانست اما در همین اتفاق خوب جای بخش عظیمی از برنامه‌هایی که باید دیده می‌شد خالی بود. از فرش قرمز و استقبال ازحضور مسئولان استان و اهدای گل و نواختن موسیقی گرفته تا تبلیغ داشته‌های گردشگری همدان در ایستگاه راه آهن .

آیین آغازین رسمی جشنواره پویانمایی شامگاه شنبه ۱۵ اردیبهشت ماه در سالن همایش‌های دانشگاه بوعلی سینا همدان برگزار شد.

انتخاب این مکان برای مراسم افتتاحیه از آن جهت که نسبت به دیگر سالن‌های همدان شاخصه‌های استانداردش کامل‌تر است یک انتخاب خوب بود اما همین سالن زیر ساخت‌های متعددی دارد که هنوز برچسب(تأمین نشده است !) بر پیشانی آن می‌درخشد. نداشتن آسانسور برای انتقال میهمانان به طبقات و بالکن‌های بالای سالن، آنتن ندادن موبایل و سرعت کند اینترنت زمان طولانی مراسم و مدیریت نداشتن نوع پذیرایی از میهمانان که باعث ایجاد اختلال در حفظ نظم سالن و انعکاس اخبار و تصاویر توسط خبرنگاران در حین پوشش مراسم بود.

این موارد ، یکی پس از دیگری این مهم را در ذهن تداعی می‌کرد که ای کاش برای چنین مکانی مشکلات از این قبیل پیش از جشنواره شناسایی و رفع می‌شد.

جشنواره ملی پویانمایی یکی از آن دست رویدادهایی است که می‌تواند قرابت بسیار نزدیکی با کودکان و نوجوانان داشته باشد اما از همان برنامه‌ریزی برای برگزاری مراسم افتتاحیه پشت درهای بسته سالن و الزام دارا بودن کارت شناسایی می‌شد فهمید که چنین خبری نیست.

حتی میهمانان جشنواره هم بر این باور بودند که افتتاحیه این جشنواره نیازمند به نمایش گذاشته شدن کلیپ‌ها و ویدئوهایی از انیمیشن کودکانه است و نه تعدد سخنرانان پر سخن!

نام جشنواره می‌طلبید این مراسم مردمی‌تر باشد و سخنرانان محدود با زمان مدیریت شده برای آن پیش‌بینی شود اما چنین به نظر نمی‌رسید در یک نگاه به وضوح می‌توانستیم مرز بین مردم و برنامه‌های این چنینی را مثل همه جشنواره‌های دیگر ببینیم.

استاندار همدان به عنوان مسئول ارشد استان وقتی در جایگاه سخنران در مراسم افتتاحیه قرار گرفت باز هم مثل همیشه با تسلط بر نحوه بیان موارد متعدد مدیریت تمرکز مخاطبان را به دست گرفت اما برای همه تعجب برانگیز بود که چرا نیکبخت اینبار وقتی پشت تریبون ایستاد برای کهکیلویه و بویراحمر از معاون امور استان‌های صدا و سیما سهم خواهی کرد و خواسته های همدان را کمی ندید گرفت .

از نکات دیگر این برنامه می‌توان به اصرار استاندار برای روی سن دعوت کردن معاونان و مدیران و نمایندگان استان زمان اعطای لوح های تقدیر اشاره کرد این اتفاق به قدری تعجب برانگیز بود که به زمزمه‌ای بین مدعوین تبدیل شد که چرا این تعداد مسئول روی سن ایستاده اند و شرایط به گونه‌ای است که جا برای ادای احترام هنرمندان به حضار نیست.

در این برنامه استاندار با تقدیر از یکایک ارگان‌های دولتی و بخش خصوصی درگیر با جشنواره پویانمایی تلاش کرد خستگی چند روزه کار را از تن آنها درآورد اما باز هم جای اشاره نیکبخت به زحمات و پای کار بودن‌های اهالی رسانه در این گفت و شنود های رسمی خالی ماند. به هر ترتیب جشنواره ملی پویانمایی یک تمرین بود برای استان تمرینی که اگر پس از پایان آن یک تیم کارشناسی گرد هم جمع شوند و نقطه ضعف و قوت‌های این رویداد را بررسی کنند در خواهند یافت جای کمیته پویای تشریفات و حتی اطلاع رسانی و جانبی در این رویداد خالی بود. این کمیته‌ها اگر هم در این رویداد تعریف شده بودند صرفاً به نام و فعالیتی محدود بسنده کرده بودند اما از فعالیتی که خروجی مطلوبی را شاهد آن باشیم خبری نبود.

به هر ترتیب همدان در چند قدمی رویدادهای بزرگ جهانی در عرصه گردشگری است و خوب است کم و کاستی‌های چنین جشنواره‌هایی همچون پویانمایی در نشست‌های کارشناسی بررسی شود تا همدان بتواند در قامت یک میزبان جهانی در آینده نزدیک رخ نمایان کند.

فرهنگ

دستگیری ۹ حفار غیرمجاز در همدان

فرمانده یگان حفاظت اداره‌کل میراث فرهنگی، صنایع دستی و گردشگری استان همدان از دستگیری ۹ نفر حفار غیرمجاز از ابتدای اردیبهشت‌ماه تا کنون در سطح استان خبر داد.

محمدرضا عزیزی تصریح کرد: در نیمه اردیبهشت‌ماه ۵ نفر حفار غیرمجاز در روستای موئیجین در حین حفاری غیرمجاز دستگیر شدند، این افراد که مجهز به ادوات حفاری بودند در حین حفاری به چند قطعه سنگ قبر قدیمی واجد ارزش تاریخی دسترسی پیدا کرده بودند.

فرمانده یگان حفاظت اداره‌کل میراث فرهنگی، صنایع دستی و گردشگری استان همدان در گفت‌وگو با ایسنا، با بیان اینکه این سنگ‌ها مربوط به دوران اسلامی و دارای ارزش تاریخی هستند، اظهار کرد: با همکاری میراث فرهنگی و نیروی انتظامی استان این افراد در حین حفاری دستگیر و روانه زندان شدند. وی همچنین از دستگیری ۲ نفر حفار غیرمجاز در روستای رویان کبودراهنگ خبر داد و گفت: این افراد مجهز به دستگاه فلزیاب بوده اما موفق به کشف اشیاء تاریخی نشده بودند.

فرمانده یگان حفاظت میراث فرهنگی استان همدان ادامه داد: در شهرستان همدان نیز در اردیبهشت‌ماه امسال ۲ حفار غیرمجاز که مجهز به دستگاه فلزیاب بودند، در حین حفاری دستگیر و تحویل مراجع قضایی شدند. عزیزی با اشاره به اینکه حفاری غیرمجاز همیشه در استان وجود دارد، خاطرنشان کرد: خوشبختانه اداره‌کل میراث فرهنگی و نیروی انتظامی و همچنین دوستداران میراث فرهنگی همکاری خوبی در زمینه حفاری غیرمجاز دارند که همین امر موجب افزایش دستگیری‌ها شده است.

وی با بیان اینکه در حال حاضر ۸۰ درصد حفاری‌های غیرمجاز در همدان کشف می‌شود، یادآور شد: حفاران غیرمجاز دستگیر و تحویل مراجع قضایی می‌شوند که برای این افراد بر اساس میزان جرم، ٦ ماه تا سه سال حبس درنظر گرفته می‌شود.

برنامه رامبد جوان شب‌های رمضان برمی‌گردد

جنابخان به خندوانه برمی‌گردد

طبق اعلام شبکه نسیم و همچنین سازندگان «خندوانه»، پخش این برنامه از ۲٦ اردیبهشت ماه و در شب‌های رمضان قطعی شده است.

اولین قسمت از فصل پنجم برنامه «خندوانه» از هفته پایانی اردیبهشت ماه با طراحی و اجرای رامبد جوان از شبکه نسیم پخش خواهد شد.

به گفته رامبد جوان کارگردان و مجری خندوانه در حال حاضر روزهای چهارشنبه، پنجشنبه و جمعه برای پخش این برنامه در نظر گرفته شده است.

جوان پیش از توضیح داده است، ما قول داده بودیم «خندوانه» را فروردین ماه به آنتن تلویزیون برسانیم اما واقعیت این است که آنقدر کار داشتیم که نشد. از تهیه جا تا دکور جدید و غیره. اما قول می‌دهیم از ۲٦ اردیبهشت ماه به آنتن برسیم.

بر این اساس «خندوانه» تا ایام محرم پخش می‌شود و پس از محرم و صفر نیز مجددا روی آنتن خواهد رفت. به گزارش ایسنا، دکور جدید «خندوانه» در بلوار ارتش ساخته شده است. علاقه‌مندان به عروسک جناب خان نیز می‌توانند در سری پنجم این برنامه شاهد حضور این عروسک باشند.

جناب خان در فصل دو و سه این برنامه حضور داشت اما اختلافات مالی میان سازندگان خندوانه و صاحب عروسک، باعث شد تا جناب خان در فصل چهار خندوانه حضور نداشته باشد.

رامبد جوان در نبود جناب خان مطرح کرده بود: ما هیچگاه دوست نداشتیم که جناب خان از «خندوانه» برود و تلاشمان را هم کردیم که نرود.