پیام تاریخ، تمدن و فرهنگ مادستان

روزنامه همدان پیام

چهارشنبه ● ۶ آذرماه ۱۳۹۲ ● ۲۳ محرم ۱۴۳۵ ● ۲۷ نوامبر ۲۰۱۳

سال نهم ● شماره ۱۹۴۴ ● ۸ صفحه + نیازمندی ● ۳۰۰ تومان

www.HamedanPayam.com |ISSN: 2322-4665|

آ ۴ ظریف امروز به مجلس گزارش می‌دهد

آ ۴ روحانی نامزد شخصیت سال تایم

ایران

احمدی‌نژاد به دادگاه نیامد

صبح دیروز قرار بود در مجتمع قضایی تهران دادگاهی برگزار شود که رئیس‌جمهور سابق در جایگاه متهم آن قرار دارد. اما خبرنگاران هر چه منتظر ماندند خبری از آمدن محمود احمدی‌نژاد نشد.

آ ۴

گردشگری

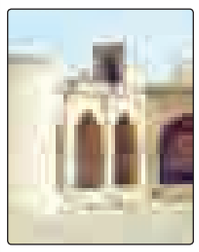

تکمیل کاروانسرای شاه‌عباسی فرسفج بودجه می‌خواهد

بنا بر آمار موجود در رسانه‌ها از سال ٦٧ تاکنون برای بازسازی کاروانسرای فرسفج بیش از ۱۰ میلیارد ریال هزینه شده است.

آ ۸

ورزش

الوند و پاس به رختکن رفتند

مسابقات فوتبال لیگ دسته اول کشور در آستانه رسیدن به نیم‌فصل است، ۲ تیم همدانی حاضر در این رقابت‌ها، با حضور در رده‌های میانی جدول وضعیت زیاد خوبی ندارند.

آ ۷

رضا قیاسی دومین تغییر مدیریتی استان

قیاسی معاون نیروی انسانی استانداری شد

تأکید بر بازسازی کادر مدیریتی استان

آ ۲

حلقه انسانی فعالان محیط‌زیست برای نجات باغ بدیع الحکما ادامه دارد

عمارت قاجاری دیروز در راه فردایی ناآشنا

آ ۶

ضعف و قوت‌های نهاوند از زبان مولوی

همدان‌پیام: نهاوند در سال‌های اخیر با برگزاری همایش‌های مختلف با محوریت‌های گردشگری، تجلیل از مفاخر، هنرمندان و ورزشکاران و... گام‌های روبه جلو و مثبتی را برای تقویت روحیه سرمایه‌های این شهرستان انجام داده است.

از طرفی وجود پتانسیل‌های مثبت در بحث کشاورزی و اختصاص رتبه اول استان در تولید ١٤ محصول و گاهی نیز در بحث کشوری، حرف‌های بسیاری برای گفتن دارد و همین ظرفیت‌ها در حوزه‌های دیگر نیز نیازهای خود را می‌طلبد تا توسعه و تقویت یابد و گسترده‌تر شود. با این تفاسیر برخی پروژه‌های مهم شهرستان نیازمند پیگیری است. پروژه‌هایی که در دولت دهم نام مهر ماندگار به خود گرفت تا سرعت در اجرایش بیشتر شود. در حال حاضر نیز اعتبارات بسیاری برای تکمیل و یا اتمام این پروژه‌ها نیاز است.

در هر حال شرایط کنونی در نهاوند و نیازهایش که با داشتن‌ها و ظرفیت‌هایش مطابقت و همخوانی دارد، مهمترین موضوع شهرستان به شمار می‌آید.

آ ۳

در همایش بسیجیان همدان مطرح شد:

تفکر بسیجی محور مدیریت قرار گیرد

همدان‌پیام: نماینده مردم همدان و فامنین در مجلس شورای اسلامی با تأکید بر اینکه تفکر بسیجی جهان اسلام را فرا گرفته است، گفت: تفکر بسیجی محور مدیریت استان همدان قرار گیرد.

آ ۲

گزارشی از موسس تنها مرکز انستیتو استان در بخش شیرین‌سو کبودراهنگ

پروفسور بالتازار سال‌ها در اکنلو زندگی کرد

همدان‌پیام: پروفسور بالتازار شخصیت نوستالژیک دوران کودکی متولدین دهه ٦٠ است اما شاید کمتر کسی بداند که این شخصیت انیمیشن نه تنها تا حدودی واقعی بوده بلکه مدت زیادی را در شهرستان کبودراهنگ همدان زندگی کرده است.

آ ۸

یادداشت روز

همگرایی در استان لازمه همت همگانی

همدان‌پیام: از پانزدهم آبان‌ماه که محمدناصر نیکبخت زمام امور اجرایی استان را بر عهده گرفت، تاکنون جلسات و نشست‌های مختلفی در استانداری برگزار شده و استاندار جدید میزبان اشخاص و گروه‌هایی از فعالان سیاسی، احزاب، گروه‌ها، تشکل‌ها و رسانه‌ها بوده است.

نیکبخت که با شعار"همت همگانی برای توسعه استان" کار خود را آغاز کرد، در این مدت سعی نموده تا بر اساس مشی اعتدالی، ارتباط با فعالان استانی را بیش از پیش تقویت کند و به نوعی زمینه‌های بهره‌گیری از ظرفیت‌های مختلف را در جهت پیشرفت استان فراهم نماید.

آ ۲

جامعه

مردان ایرانی قربانی خشونت‌های روانی می‌شوند

همدان‌پیام: آمار ٦٦ درصدی خشونت زنان در ایران از ابتدای زندگی، بالابودن خشونت علیه زنان در کردستان، معرفی اهواز به عنوان خشن‌ترین شهر در نوع خشونت‌ها، غفلت مسئولان وزارت بهداشت نسبت به خشونت، فقر ایران در موضع مددکاری و .. مواردی است که رئیس دانشکده علوم رفتاری و سلامت روان به آن ها اشاره می‌کند.

رفتار خشن با زنان در تمامی جوامع و کشورها و در همه سطوح دیده می‌شود. تحقیقات نشان می‌دهد، افرادی که از نظر اقتصادی و اجتماعی در سطوح پایین‌تری هستند...

آ ۵

جناب آقای

تبریک و تهنیت

محمدابراهیم الهی‌تبار

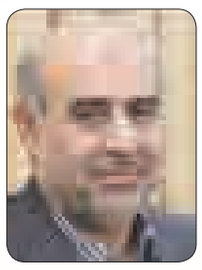

انتخاب شایسته حضرتعالی را به سمت

معاونت محترم سیاسی، امنیتی اجتماعی و فرهنگی استانداری همدان

که نشان از درایت، توانمندی و خدمات صادقانه جنابعالی دارد را صمیمانه تبریک و تهنیت عرض نموده امید است در سایه ایزد منان و در راه خدمت به مردم و رشد و توسعه حوزه های مختلف فرهنگی و اجتماعی استان به خصوص شهرستان کبودراهنگ موفق و پایدار باشید.

اعضای شورای اسلامی و منصور بهرامی دهیار روستای ایده لو
بخش مرکزی شهرستان کبودراهنگ

مقام معظم رهبری (مدظله العالی)

بسیج برای دوستان نظام و انقلاب و کشور مایه خرسندی، امید و اعتماد و برای بدخواهان و دشمنان و کینه‌ورزان نظام اسلامی مایه بیم و هراس است.

شرکت سیمان هگمتان

هفته بسیج گرامی باد

بسیج سیمان هگمتان

تبریک و تهنیت

جناب آقای مهندس امیر متینی فرد

حسن اعتماد اعضا هیات مدیره سازمان نظام مهندسی ساختمان و انتخاب شما را به

ریاست سازمان نظام مهندسی ساختمان همدان

تبریک عرض نموده و امید است با همدلی و همکاری با انجمن صنفی بتن آماده در ارتقا جایگاه مهندسی موفق و پیروز باشید

انجمن صنفی کارفرمایی بتن آماده و فرآورده های بتنی استان همدان

چهلم

چهل روز پیش همراه با خزان برگ‌های پاییزی شاهد خزان عمر

حاج بشیر قاسملو (خیر مدرسه‌ساز) و حاجیه خانم کبری بختیاری

بودیم آنگاه که در گوش نسیم صبح شهر پرواز را نجوا کردید و درچشم برهم‌زدنی از خاک تا افلاک پرکشیدید و ما بدون شما و سرگشته، هنوز نبودنتان را باور نکرده‌ایم.

به همین مناسبت مجلس چهلمی مورخه ۹۲/۹/۷ از ساعت ۲ الی ۴ واقع در بهار خیابان امام خمینی(ره) مسجد امام رضا (ع) برگزار می‌گردد.

تشریف‌فرمایی شما سروران گرامی موجب شادی روح آن عزیزان و تسلی خاطر بازماندگان خواهد بود.

مجلس بانوان: بهار، خیابان امام خمینی (ره)، روبروی مسجد امام رضا(ع)، منزل آن مرحومان

رئیس اتحادیه بارفروشان و اخوان

تبریک و تهنیت

جناب آقایان

محمدناصر نیکبخت

استاندار محترم همدان

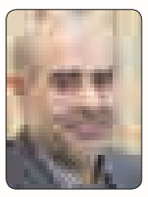

محمدابراهیم الهی‌تبار

معاونت محترم سیاسی،امنیتی، اجتماعی و فرهنگی استانداری همدان

انتخاب شایسته شما عزیزان را صمیمانه تبریک و تهنیت عرض نموده امید است در سایه الطاف الهی و مدیریت مدبرانه شما بتوانیم شاهد رشد روزافزون استان علی‌الخصوص در بخش تولید و صنعت باشیم.

کارخانه کشمش فرهادی ٦٤١

آگهی مناقصه

شرکت سیمان هگمتان

شرکت سیمان هگمتان در نظر دارد سی هزار تن سنگ سیلیس مصرفی کارخانه را با عیار حداقل ۸۰ درصد Sio۲ به صورت تحویل در سیمان هگمتان (کرایه حمل به عهده فروشنده است) از طریق مناقصه عمومی خریداری نماید.

بهره‌برداران محترم معادن می‌توانند به منظور دریافت برگ شرایط مناقصه از تاریخ ۹۲/۰۹/۰۶ تا ۹۲/۰۹/۱۹ به سایت www.hegmatancement.com و یا یکی از آدرس‌های ذیل مراجعه نمایند.

۱- دفتر تهران: تهران، خیابان فردوسی، خیابان کوشک، خیابان انوشیروانی، پلاک ۶
تلفن: ۶۶۷۳۴۸۹۳ و ۶۶۷۳۷۸۱۶(۰۲۱)

۲- دفتر همدان: خیابان میرزاده عشقی، روبروی تالار بورس، ساختمان ۳۰۲، طبقه فوقانی بانک تجارت، واحد ۱ تلفن: ۸۳۲۱۱۲۰-۰۸۱۱

۳- کارخانه: همدان، شهرستان رزن، قروه درجزین، روستای شاهنجرین، کارخانه سیمان هگمتان،
تلفن: ۲۰- ۶۳۲۲۳۱۶(۰۸۱۲)

روابط عمومی و ارتباطات شرکت سیمان هگمتان

پیام رسانه

مجتمع چاپ و صحافی پیام رسانه
بزرگترین و مجهزترین چاپخانه غرب کشور

طراحی	لیتوگرافی	چاپ	صحافی
طراحی حرفه‌ای روزنامه، ویژه‌نامه کتاب، مجله پوستر، برچسب و... با جدیدترین نرم‌افزارهای روز	تولید زینک‌های GTO ۲ ورقی و 4.5 ورقی با دستگاه پلیت‌ستر کرو آلمان تمام اتوماتیک	چاپ انواع کتاب مجله، تقویم، بروشور پوستر، برچسب روزنامه و ... با دستگاه‌های 4 رنگ همزمان آلمانی و ژاپنی	کاملترین خط صحافی غرب کشور مجهز به دستگاه‌های جدید و به روز

آدرس دفتر مرکزی: همدان، خیابان مهدیه، روبروی دبیرستان شریعتی ساختمان پیام
تلفن: 8264433 – 0811

آغاز ثبت نام از شرکت‌های دانش‌بنیان در مرکز کسب و کار همدان

همدان‌پیام: معاون صنایع کوچک شرکت شهرک‌های صنعتی همدان از آغاز ثبت نام از شرکت‌های دانش‌بنیان در مرکز کسب و کار همدان خبر داد.

بهرام هاشمی در گفتگو با فارس، با اشاره به افتتاح مرکز کسب و کار در آینده‌ای نزدیک، اظهار داشت: با توجه به این مهم شرکت‌های فنی و مهندسی، دانش‌بنیان، emcها، شرکت‌های مدیریت صادرات و شرکت‌های فعال در حوزه بازرگانی یا صادرات واحدهای تولیدی می‌توانند برای حضور در این مرکز ثبت‌نام کنند.

وی ادامه داد: شرکت‌های فنی و مهندسی می‌توانند با حضور در مرکز کسب و کار به واحدهای صنعتی خدمات ارائه کنند.

معاون صنایع کوچک شرکت شهرک‌های صنعتی همدان خاطرنشان کرد: افرادی که تجربه بالایی داشته و خدمات بهتری به واحدهای صنعتی ارائه کنند در اولویت قرار می‌گیرند.

این مسئول با بیان اینکه مرکز کسب و کار در محدوده شهرک بوعلی و در ۸ کیلومتری جاده همدان ـ تهران قرار دارد، بیان داشت: واگذاری نیز به صورت اجاره و بر اساس مقررات سازمان صنایع کوچک و شهرک‌های صنعتی ایران است.

هاشمی تأکید کرد: متقاضیان می‌توانند برای ثبت‌نام به ساختمان شماره ۲ شرکت شهرک‌های صنعتی همدان واقع در خیابان مهدیه روبروی بانک ملی معاونت صنایع کوچک مراجعه کرده یا با شماره تلفن ۸۲۷۳۳۱۸ تماس حاصل کنند.

وی با اشاره به فعالیت مرکز کسب و کار موقت با ۸ واحد مستقر در شهرک صنعتی بوعلی ابراز داشت: مرکز کسب و کار جدید به صورت دائم و در راستای ارتقای شرکت‌های فنی مهندسی و دانش‌بنیان و ارائه خدمات به واحدهای صنعتی احداث شده است.

معاون صنایع کوچک شرکت شهرک‌های صنعتی همدان متذکر شد: شرکت‌هایی که در مرکز کسب و کار باشند در اولویت استفاده از یارانه‌های طرح نوسازی قرار داشته و درصد بالایی از این یارانه‌ها به آنها تخصیص داده می‌شود.

وی ادامه داد: برای شرکت‌های فنی مهندسی و دانش‌بنیان مستقر در مرکز کسب و کار نیز برنامه‌هایی چون آموزش، بازدید و... برای ارتقای آنها در نظر گرفته شده است.

هاشمی با اشاره به اهداف استقرار این شرکت‌ها در مرکز کسب و کار، یادآور شد: این شرکت‌ها می‌توانند به عنوان مرکزی به صنعتگران در حوزه تولید، خدمات صادرات، استانداردسازی، کیفیت، آموزش و... برای گرفتن استانداردهای بازارهای هدف به صنعتگران کمک کنند.

وی تصریح کرد: شرکت‌های فنی مهندسی و دانش‌بنیان که در این مرکز استقرار می‌یابند باید در بحث بازاریابی، بسته‌بندی، طراحی و... یاری‌گر واحدهای تولیدی باشند.

معاون صنایع کوچک شرکت شهرک‌های صنعتی استان همدان ابراز داشت: این مرکز می‌تواند در بحث کلینیک صنعت و خدمات صنعت و با ایجاد رابطه قوی در ارائه خدمات نو و انگیزشی به صنعتگران کمک کند.

وی بیان کرد: فعالیت این مرکز در راستای تولید بهتر، ماندگاری بازار، کیفیت بالا، تکنولوژی به روز، آموزش نیروی انسانی و... در حوزه بازار و محصول است.

قیاسی معاون نیروی انسانی استانداری شد

تأکید بر بازسازی کادر مدیریتی استان

همدان‌پیام: دومین تغییر مدیریتی استان به نام معاونت توسعه مدیریت و منابع انسانی استانداری زده شد.

با روی کارآمدن نیکبخت در استانداری همدان، سوت تغییر و تحولات مدیریتی نیز به صدا درآمده است. هرچند نیکبخت در روزهای نخست اعلام کرد که دست به تغییرات چکشی نخواهد زد، اما پیش از آن هم اعلام کرده بود که مردم تغییر می‌خواهند و در هر حوزه‌ای نیازمند تغییر هستیم.

حال نیکبخت تغییر و تحولات نیروی انسانی را از معاونت‌های خود آغاز کرده است. در نخستین تغییرات، محمد ابراهیم الهی‌تبار را معاون سیاسی امنیتی خود معرفی کرد و دیروز نیز در معارفه‌ای غیر رسمی رضا قیاسی را به عنوان معاون توسعه مدیریت و منابع انسانی خود معرفی کرد.

قیاسی ۵۳ ساله اهل نهاوند و جانباز ۳۰درصد است. پس از پیروزی انقلاب اسلامی ایران وارد جهاد سازندگی شد. در سال ۱۳۶۱ در سن ۲۱ سالگی وارد کادر مدیریتی شد و به عنوان بخشدار خزل نهاوند فعالیت خود را آغاز کرد و پس از آن بخشدار مرکزی نهاوند شد.

سال‌های نخست دوران دفاع مقدس استعفا داد و به جبهه رفت و مدتی هم معاون پشتیبانی تیپ ۲۱۲ حمزه سیدالشهدا بود. پس از پایان جنگ دوباره به کادر مدیریتی بازگشت.

او کارشناس مدیریت دولتی است و پس از جنگ تحمیلی در تویسرکان معاون فرماندار شد و پس از آن به عنوان بخشدار سامن معرفی شد. مدتی هم مدیر روابط عمومی استانداری در سال ۱۳۷۳ بود. مدیرکلی حوزه استاندار، فرماندار تویسرکان، مدیرکل ارزشیابی، بازرسی و رسیدگی به شکایات استانداری و فرماندار اسدآباد هم از کارنامه کاری اوست.

با روی کار آمدن دولت نهم، قیاسی با ۲۸ سال و ۱۱ ماه خدمت از سهمیه بازنشستگی بهره برد و با وجود آنکه فرصت ٦ سال خدمت دیگر را داشت، خود را بازنشسته کرد. قیاسی علت آن را در این عنوان کرد که تمایلی به کار در دولت احمدی‌نژاد نداشت.

حال که با روی کار آمدن دولت اعتدال و تدبیر دوباره به کادر مدیریتی بازگشته است در پست معاونت توسعه مدیریت و منابع انسانی استانداری همدان، معتقد است که کادر مدیریتی استان نیازمند بازسازی است.

قیاسی در گفتگو با همدان‌پیام به اهمیت چشم‌انداز ۲۰ ساله و برنامه پنجم توسعه اشاره می‌کند و می‌گوید: در این برنامه در تحول اداری، بحث کوچک‌سازی دولت مطرح است که چند سال اخیر به فراموشی رفت.

او می‌گوید: باید این هدف را دنبال کنیم، چراکه اجرای آن از هزینه‌های دولت کم خواهد کرد. تلاش این برنامه آن است که بخشی از وظایف دولت به بخش خصوصی واگذار شود و تصدی‌گری دولت را کم کند.

قیاسی که دیروز در معارفه‌ای غیررسمی در حوزه منابع انسانی استانداری معارفه شده است، درباره به کارگیری نیروها در استان و ملاک‌های یک نیروی موثر می‌گوید: برنامه دولت تدبیر و امید آن است که بدون توجه به گرایش‌های سیاسی از نیروهای متعهد استفاده کند.

او معتقد است: کادر مدیریی فعلی استان همدان نیز در بخش‌هایی نیازمند بازسازی است و از جهتی هم که مردم به دنبال تغییر هستند. به گفته قیاسی مردم ۸ سال اذیت شدند و حال انتظار تغییر دارند و می‌خواهند کاستی‌های ۸ سال اخیر جبران شود. بنابراین عمده اختلالات کارهای دولت در ۸ سال گذشته هم مرهون سیاست‌گذاری‌ها و مدیریت‌های ناصحیح بوده است که در این زمینه باید در بخش‌هایی بازسازی صورت گیرد.

قیاسی می‌گوید: یک مدیر کارآمد باید در درجه اول تخصص در پست مدیریتی داشته باشد و در مراحل بعدی تعهد و تجربه را در کارنامه خود گنجانده باشد.

◣ مهم ماندن نام نیک است

مراسم تودیع و معارفه داخلی معاون توسعه مدیریت و منابع انسانی استانداری همدان هم بعدازظهر دیروز برگزار شد.

استاندار همدان در این مراسم گفت: در جابجایی‌های مدیریتی مهم این است که نام نیکی از مسئولان بماند و با عملکرد صحیح و خدمت به عامه مردم اندخته‌ای برای آخرت جمع کرده باشند.

محمد ناصر نیکبخت گفت: شرایط سیستم اداری به نحوی است که جابجایی در آن امری طبیعی است و همه مسئولان به صورت موقت، مسئولیتی را به امانت در اختیار دارند و مهم ماندن نام نیک پس از تحویل امانت است.

وی افزود: روند تودیع و معارفه‌های انجام شده در همدان در این مدت، روندی بسیار بزرگوارانه بوده است.

استاندار اضافه کرد: از مطهری معاون سابق این سمت، به خاطر برخورد بزرگوارانه با موضوع جابجایی و زحمات این مدت تشکر می‌کنم.

استاندار اظهار داشت: رضا قیاسی از همکاران سابق استانداری و فردی خوش سابقه در مسئولیت‌های قبلی و فردی با تجربه و سبقه مذهبی و مدیری دلسوز و کارا هستند و امیدوارم خدمتگزار خوبی برای استان همدان باشند.

نیکبخت به سرپرست معاونت توسعه مدیریت و منابع انسانی استانداری توصیه کرد: سعی کنید از لحاظ معیشتی به تمامی کارکنان دولت در استان رسیدگی و تلاش کنید و در تمام حوزه‌های ماموریت معاونت فعالانه وارد شوید و دقت نظر داشته باشند زیرا این حوزه بسیار مهم است و باید کارهای منابع انسانی، آموزش و پژوهش، فن آوری اطلاعات و اداری و مالی در این حوزه تمام و کمال انجام شود.

معاون سابق توسعه مدیریت و منابع انسانی استانداری نیز در این جلسه گفت: ما باید خدمت کنیم اما نباید دل ببندیم و خدمت در نظام الهی تکلیف و توفیق الهی است.

کریم مطهری موید ادامه داد: موفقیت‌های کسب شده در حوزه این معاونت حاصل تلاش کارکنان این حوزه است و از زحمات آنها تشکر می کنم.

وی افزود: رضا قیاسی از رزمندگان دلیر نهاوند است که سابقه دوستی طولانی با وی دارم وی از نیروهای انقلابی است که دل در گرو انقلاب دارد و با روحیه ای بسیجی و دلاورانه فعالیت می کند.

سرپرست معاونت توسعه مدیریت و منابع انسانی استانداری همدان نیز در این آئین با تشکر از اعتماد استاندار گفت: این فرصت توفیقی برای بنده است و امیدوارم بتوانم ملاک‌های استاندار که کار وتلاش بیشتر است را به خوبی در این معاونت اجرایی کنم.

در این مراسم داخلی کریم مطهری موید از معاونت توسعه مدیریت و منابع انسانی استانداری تودیع و رضا قیاسی که سابقه فعالیت در سمت‌های مختلف استانداری همدان مانند فرمانداری اسدآباد را داراست به عنوان سرپرست این حوزه از سوی استاندار همدان معرفی شد تا تودیع و معارفه رسمی در آینده و پس از طی مراحل اداری حکم انجام شود.

در همایش بسیجیان همدان مطرح شد:

تفکر بسیجی محور مدیریت قرار گیرد

همدان‌پیام: نماینده مردم همدان و فامنین در مجلس شورای اسلامی با تأکید بر اینکه تفکر بسیجی جهان اسلام را فرا گرفته است، گفت: تفکر بسیجی محور مدیریت استان همدان قرار گیرد.

به گزارش مهر، همزمان با پنجمین روز از هفته بسیج، ۱۰ هزار نفر از بسیجیان استان همدان جهت تجدید بیعت با آرمان‌های رهبر معظم انقلاب اسلامی و اعلام آمادگی بیش از پیش برای دفاع از انقلاب اسلامی در استان همدان گرد هم آمدند.

بزرگترین تجمع بسیجیان استان همدان با حضور اقشار مختلف این نهاد از پایگاه‌های مختلف در سالن ٦ هزار نفری انقلاب شهر همدان به وقوع پیوست، که با در دست داشتن پرچم‌های رنگارنگ با مضامینی چون "لبیک یا حسین " و "یا زین‌العابدین" خود را به این مکان رسانده بودند.

نماینده مردم همدان و فامنین در مجلس شورای اسلامی در این مراسم با تأکید بر اینکه تفکر بسیجی جهان اسلام را فرا گرفته است، گفت: استان همدان نیازمند تفکر بسیجی است.

امیر خجسته ادامه داد: هفته بسیج یادآور رسالت‌های انقلاب اسلامی است، در حالی که کشور ایران در ۱۰۰ سال گذشته ۲ برابر وسعت امروز را داشت، با جنگ تحمیلی، صدام قصد تصرف ایران را داشت و برای همین منظور دشمنان ایران نیز او را تا دندان مسلح کردند تا بتواند کشورمان را در ۳ روز تصرف کند.

◣ بسیج تجلی علاقه ملت ایران به انقلاب اسلامی

وی با اشاره به اینکه ٤٨ کشور جهان از صدام حمایت مالی و تسلیحاتی داشتند، افزود: امام خمینی(ره) شجره طیبه بسیج را ایجاد کرد و این نهاد تجلی علاقه ملت ایران به انقلاب اسلامی است و تشکیل بسیج مستضعفین نیز در راستای اهداف بسیج ۲۰ میلیونی ایست.

نماینده مردم همدان وفامنین در مجلس شورای اسلامی بیان داشت: بسیج خواهان ظلم‌ستیزی و بیداری جهان اسلام است و مسیر عاشورا تجلی بخش اهداف این شهید است و این راه خاموش نشدنی است و رزمندگان اسلام در جنگ تحمیلی در راستای مسیر عاشورا به ندای رهبرکبیر انقلاب اسلامی لبیک گفتند و از ایران دفاع کردند.

خجسته با اشاره به اینکه شجره طیبه بسیج در مقابل کفر و ظلم ستیزی ایستاده است، عنوان کرد: خرمشهر به دست بزرگ مردانی چون حسین فهمیده آزاد شد که رشد یافته مکتب اسلام بودند و بسیجیان در جنگ تحمیلی با ریخته شدن خونشان اهداف نظام اسلامی را محقق کردند.

وی اذعان داشت: ۲٤۰ هزار نفر در جنگ تحمیلی شهید، ۱۹ هزار نفر جانباز، ٥٤ هزار نفر آزاده به انقلاب اسلامی تقدیم شد و پیام همه آنها این است که ایران در مقابل تمام ابر قدرت‌ها ایستاده است و انقلاب اسلامی در راستای ظلم ستیزی قدم بر می‌دارد.

نماینده مردم همدان و فامنین در مجلس شورای اسلامی با اشاره به اینکه آمریکا به دنبال تعیین تکلیف وضع کشور سوریه در طول ۲ ماه بود ، اظهار داشت: سوریه تبدیل به کانون مقاومت در منطقه شده است و اکنون پس از ۳٦ ماه درگیری نتوانسته‌اند به اهداف خود برسند و دلیل فراگیر شدن مقاومت در سوریه رشد تفکر بسیجی از ایران اسلامی است.

خجسته اذعان داشت: سلفی‌ها، کشورهای حاشیه خلیج فارس، ترکیه، آمریکا و متحدانش به دنبال بی‌ثبات کردن سوریه هستند و اکنون به علت فراگیر شدن تفکر بسیجی در حال عقب نشینی هستند و کمک‌های مالی به گروه‌های سلفی از طریق ترکیه و عربستان به آنها داده می‌شود.

وی با اشاره به اینکه ۲ هزار بسیجی در جنوب لبنان دومین ارتش بزرگ جهان را در جنگ ۳۳ روزه زمین‌گیر کردند، اظهار داشت: بسیج برگرفته از تفکر اسلام ناب محمدی است و پیام آن به مستضعفین جهان دوری از ظلم ستیزی است.

نماینده مردم همدان و فامنین در مجلس شورای اسلامی افزود: ایران در اوج قدرت به مذاکره با قدرت‌های بزرگ پرداخت و ۷٤ درصد از مردم آمریکا نیز خواستار مذاکره با ایران بودند و تفکر بسیجی موجب مقاومت ملت ایران در ۳٤ سال گذشته در برابر زیاده خواهی‌های دشمنان شد.

◣ حمایت قاطع مجلس از تیم مذاکره کننده هسته‌ای

خجسته با اشاره به اینکه آمریکا با مذاکره با ایران به دنبال از بین بردن جریان مقاومت در منطقه خاورمیانه است،گفت: خون شهدای انقلاب اسلامی باعث شد ایران اکنون در اوج قدرت قرار گیرد و مجلس از تیم مذاکره کننده ایران با قدرت‌های بزرگ حمایت قاطع می‌کند.

وی ادامه داد: هر جا تیم مذاکره کننده ایران از اصول انقلاب اسلامی عدول کند مجلس شورای اسلامی وارد میدان شده تا سیاست‌ها را به اصول اولیه انقلاب باز گرداند و ۱۵۰ نفر از نمایندگان مجلس بسیجی بوده و به دنبال احقاق حقوق هسته‌ای ایران هستند.

نماینده مردم همدان و فامنین در مجلس شورای اسلامی با اشاره به اینکه تفکر بسیجی محور مدیریت استان قرار گیرد، افزود: مردم استان مدیران خموده، بی‌حال را نمی‌خواهند بلکه خواستار مدیرانی تحول‌گرا، خستگی‌ناپذیر و با تفکر بسیجی هستند.

فرمانده سپاه ناحیه همدان نیز در این مراسم با اشاره به اینکه ۱۸ قشر در ساختار بسیج فعالیت دارند، اظهار داشت: همایش بسیجیان استان نشان دهنده تجدید بیعت با رهبر معظم انقلاب اسلامی است و همه بسیجیان چه از نسل دوم و چه سوم در راستای تحقق خواسته‌های رهبری قدم بر می‌دارند.

از مسئولان بسیجی که در این مراسم حضور داشتند می‌توان به فرماندار شهرستان همدان، سر پرست معاونت سیاسی امنیتی استانداری همدان و دیگر مسئولان رده‌های میانی اشاره کرد. اگرچه مقرر بود برادر شهید حسن صوفی که اکنون در صدا وسیمای جمهوری اسلامی ایران در حال خدمت است سخنران مراسم باشد، اما وی نتوانست خود را به همدان برساند و امیر خجسته که مقرر بود در شهر فامنین در جمع بسیجیان صحبت کند به ایراد سخن در بین بسیجیان همدانی پرداخت.

یادداشت روز

همگرایی در استان، لازمه همت همگانی

همدان‌پیام: از پانزدهم آبان‌ماه که محمدناصر نیکبخت زمام امور اجرایی استان را بر عهده گرفت، تاکنون جلسات و نشست‌های مختلفی در استانداری برگزار شده و استاندار جدید میزبان اشخاص و گروه‌هایی از فعالان سیاسی، احزاب، گروه‌ها، تشکل‌ها و رسانه‌ها بوده است.

نیکبخت که با شعار"همت همگانی برای توسعه استان" کار خود را آغاز کرد، در این مدت سعی نموده تا بر اساس مشی اعتدالی، ارتباط با فعالان استانی را بیش از پیش تقویت کند و به نوعی زمینه‌های بهره‌گیری از ظرفیت‌های مختلف را در جهت پیشرفت استان فراهم نماید.

این نشست‌ها و جلسات علاوه بر اینکه نشانگر نگاه تعاملی مدیریت ارشد استان و تلاش وی برای همگرایی میان نیروهای استان است، از جهت ضرورت‌ها و نیازهای استان نیز از اهمیت خاصی برخوردار است چراکه تقویت ارتباط و همکاری میان مجموعه‌های فعال استان و استاندار، زمینه حل بسیاری از مشکلات را فراهم می‌نماید.

به نظر می‌رسد استاندار جدید با توجه به درک درستی که از مسائل و شرایط استان دارند و اتفاقاً بر اساس همین شناخت و برداشت واقع‌بینانه از وضعیت موجود، بحث همت همگانی را در راستای تحقق اهداف توسعه مطرح نموده است، با در پیش گرفتن رویه‌ای متفاوت به دنبال ایجاد نوعی همگرایی در استان است تا در سایه آن، همت همگانی مورد نظر در عرصه عمل نیز عینیت پیدا کند.

استقبال نیکبخت از فعالان سیاسی و رسانه‌ای استان و توجه به دیدگاه‌ها و نظرات آنها که در نشست‌های اخیر مواردی از آن مشاهده شد و بویژه در دیدار مدیران رسانه‌ها، بر عملی شدن پیشنهادهای آنها تأکید نمود و خواستار رفع دغدغه‌های موجود اصحاب رسانه و مطبوعات شد، به خوبی نشان می‌دهد که اهتمام مدیریت استان برای چنین همگرایی و هم‌افزایی در استان بسیار جدی است.

حرکت معقول و پسندیده نیکبخت در این مدت سبب شده تا علاوه بر آرامش و نشاط و تحرک مثبت در فضای سیاسی و رسانه‌ای استان، امیدواری به افزایش سطح تعاملات و همکاری‌ها میان مدیران اجرایی و نیروها و فعالان سیاسی و اجتماعی نیز افزایش یابد و لذا اگر روند موجود همچنان ادامه یابد، در آینده می‌توان شاهد آثار مثبت چنین همدلی و همگرایی معقولی بود.

تجربیات گذشته و اوضاع کنونی استان به خوبی گویاست که همگرایی و یکپارچگی میان نیروهای استان و توجه مدیران و دست‌اندرکاران امور در حوزه‌های مختلف به ظرفیت‌ها و توانمندی‌های موجود، از جمله لوازم و بلکه ضروت‌های تحقق اهداف توسعه است. به بیان دیگر نمود عینی و عملی همت همگانی برای توسعه آنگاه نمایان می‌شود که امکان حضور همه سلایق و طیف‌ها در صحنه فراهم و از همه ظرفیت‌های مادی و معنوی بویژه نیروی انسانی توانمند استفاده شود و فعالان استان نیز ضمن از بین بردن شکاف‌ها و فاصله‌های موجود میان خود به صورت یکپارچه و با محوریت منافع مردم، در جهت رشد و توسعه استان تلاش و حرکت کنند.

اگر قرار بر همت همگانی و حضور همگان در صحنه و بهره‌گیری از تمام ظرفیت‌ها و توانمندی‌ها در جهت پیشرفت همه‌جانبه است، پس باید زمینه‌های این حضور نیز فراهم و روند امیدوارکننده‌ای که در فضای عمومی استان آغاز شده در آینده نیز ادامه یابد تا زمینه‌های جهش استان به سوی پیشرفت وتوسعه همه جانبه بیش از پیش فراهم شود.

آنچه تاکنون اتفاق افتاده، برای مردم استان امیدوارکننده بوده و آثار مثبت آن نیز کم و بیش دیده می‌شود. با این حال در کنار امیدواری‌ها، نگرانی‌هایی مبنی بر فوری و آنی بودن اتفاقات مذکور و متوقف شدن روند کنونی در آینده وجود دارد.

البته این حالت در شرایط فعلی تاحدودی نیز طبیعی است و بویژه با توجه به تجربیات گذشته و اوضاع و احوال استان در سال‌های اخیر وجود این بیم و امیدها چندان هم غیر عادی نیست، با این حال عملکرد مثبت و قابل قبول مدیریت استان در ادامه راه و تلاش‌های معقول و عالمانه در جهت توسعه، به طور قطع این نگرانی‌ها را کاهش داده و یا حتی از بین خواهد برد. مشروط بر آنکه هم استاندار بر عهد خود پایبند بماند و هم نیروهای اجتماعی استان سطح حضور و نقش‌آفرینی خود را با توجه به شرایط و فرصت‌های ایجاد شده، افزایش دهند تا همگرایی و تعامل در میان مجموعه‌های فعال استان نهادینه شده و به هم‌افزایی و همت همگانی برای توسعه همه‌جانبه منجر شود.

خبر

شش هزار طرح اشتغالزایی برای مددجویان کمیته امداد همدان

همدان‌پیام: قائم مقام کمیته امداد امام خمینی(ره) استان همدان گفت: از ابتدای سال جاری تا پایان آبان‌ماه امسال ٦ هزار و ۲٦۰ طرح اشتغالزایی و خودکفایی برای مددجویان زیر پوشش این نهاد ایجاد شده است.

علی نامدار با بیان اینکه این برنامه در قالب طرح‌های کارانگیزی، توان‌افزایی و خودکفایی بوده است، افزود: از منابع کمیته امداد و بانکی در مجموع برای اجرای این طرح‌ها ۳۲۱ میلیارد و ۱۷۸ میلیون ریال اعتبار هزینه شده است.

وی اضافه کرد: همچنین در این مدت ۲۰ هزار و ۹۷۹ مورد کاریابی، دوره‌های آموزشی کوتاه و بلند مدت، حرفه‌آموزی و استاد شاگردی با ۳ میلیارد و ٤٤٦ میلیون ریال اعتبار اجرا شده است.

نامدار نظارت بر اجرای طرح‌های اشتغالزا را یکی ازبرنامه‌های مهم این نهاد عنوان کرد و گفت: از ابتدای امسال تا پایان آبان‌ماه ۷۱ هزار و ۵۲۸ مورد نظارت بر طرح‌ها انجام شده است.

وی اظهار داشت: تعداد طرح‌های اجرا شده در بخش‌های کشاورزی و باغداری، دامپروری، شیلات، صنایع دستی، فعالیت‌های صنعتی و معدنی، خدمات و سایر فعالیت‌ها بوده است.

کمیته امداد امام خمینی(ره) استان همدان حدود ٤۲ هزار خانوار را زیر پوشش قرار داده است.

شنیده

shenide@hamedanpayam.com

۱- تغییر فرمانداران استان بزودی کلید می‌خورد. شنیده شده مدیریت ارشد استان تغییر در فرمانداران شهرستان‌های استان را از هفته آینده آغاز خواهد کرد. گویا نخستین تغییر در این سطح از مرکز استان خواهد بود. گفتنی است نیکبخت هنوز ۲ معاون عمرانی و برنامه‌ریزی خود را معرفی نکرده است.

۲- ارسال پیامک‌های سفارش به عزل و نصب شدت گرفته است. گویا در روزهای اخیر، میزان پیامک‌های توصیه‌آمیز به عزل و نصب‌های مدیریتی در استان بالا گرفته است. گفته می‌شود که اکثر این پیامک‌ها به مدیریت ارشد استان فرستاده می‌شود. گویا تعداد این پیامک‌ها بالغ بر ۲ هزار و ۵۰۰ عدد بوده است.

گفتنی است نیکبخت پیش از این گفته بود که در عزل و نصب‌ها توصیه‌ها را نخواهد پذیرفت.

۳- استاندار با شورای شهر همدان دیدار داشته است. گفته می‌شود در این دیدار برهمدلی و همراهی شورای شهر برای جلوگیری از ضرر مردم تأکید شده است.

خبر

بدهی آب، برق و گاز مدارس تعیین تکلیف شود

ملایر- خبرنگار همدان‌پیام: معاون استاندار و فرماندار ویژه ملایر با اشاره به اینکه مبنای موفقیت عدل و عدالت است گفت: مساوات کارها را راحت‌تر می‌کند و در شورای آموزش و پرورش باید عدالت رعایت شود و آموزش و پرورش در این مسیر گام بردارد تا موفق شویم.

مصطفی آزادبخت در شورای آموزش و پرورش شهرستان درخصوص مشکلات آب و برق و گاز مدارس اظهار داشت: ضمن تشکر از سازمان‌های مربوطه امیدواریم بدهی مدارس به این ادارات پرداخت شده و هر چه سریعتر تعیین تکلیف شود تا مدارس و دانش آموزان با مشکل مواجه نشوند و این ادرات نیز بتوانند به تعهدات خود عمل کنند.

معاون مدیرکل و مدیر آموزش و پرورش شهرستان ملایر در خصوص رفع مشکل بدهی آب، برق و گاز مدارس اذعان داشت: با توجه به اینکه تصویب شده است ۵۰ درصد بدهی‌های مربوطه از طریق وزارتخانه پرداخت شود لذا امیدورایم با مساعدت این شرکت‌ها از قطع شدن آنها و دادن اخطار به مدارس جلوگیری شود تا با مشکل مواجه نشویم.

حجت‌ا... چهاردولی با بیان اینکه ۲۵ واحد آموزشی در ۳ مقطع هیأت امنایی می‌باشند گفت: از ۱۰۲ مدرسه موجود ۱۱ مدرسه ابتدایی، ٦ مدرسه متوسطه اول و ۷ مدرسه متوسطه دوم هیأت امنایی می‌باشند که شهریه مدارس در بیشتر پایه‌ها تغییر نخواهد کرد.

وی افزود: آموزش پیش‌دبستانی رسمی و اجباری نیست، اما به دلیل اینکه آمادگی دانش‌آموز برای تحصیل لازم است زیر نظر بخش خصوصی با نظارت آموزش و پرورش برگزار می‌شوند و آموزش و پرورش نیز هر کلاس مازادی که در مدارس وجود داشته را در اختیار این بخش قرار داده است.

چهاردولی با اشاره به اینکه ۳۵ کلاس خالی در شهر و روستا دراختیار پیش دبستانی قرار گرفته است گفت: در مزایده برگزار شده مسولیت پیش دبستانی‌های استان و حقوق و مزایای مربیان برعهده خانم خردمند می‌باشد و ۳۵ مربی در این واحدها فعالیت می‌کنند که از این تعداد ۲٦ نفر لیسانس و بالاتر و ۷ نفر فوق دیپلم و ۲ نفر دیپلم می‌باشند.

وی اظهار داشت: شهریه‌های واحدهای پیش‌دبستانی از استان اعلام می‌شود و با توجه به اینکه بیشتر این واحدها در حاشیه شهر می‌باشد شهریه آنها ۱۱۰ هزار تومان بوده که در پیش‌دبستانی‌های غیر دولتی مبالغ بالاتر دریافت می‌شود.

مدیر آموزش و پرورش ملایر از برگزاری اولین نمازجماعت به همراه والدین خبر داد و گفت: برگزاری و اجرای طرح نماز جماعت با حضور والدین در مدارس شهرستان همراه دانش‌آموزان برای اولین‌بار درسطح استان انجام شد و نیز تعمیر و تجهیز آموزشگاه‌های اختر، مدنی، بعثت، مهدویه، ارگس، علیا، دبستان حاج طوسی وخلیج فارس و سازماندهی نیروهای موردنیاز از اقدامات انجام شده در ۲ماهه اخیر می‌باشد.

فرمانده سپاه انصارالحسین(ع) استان در همایش بزرگ بسیجیان ملایر مطرح کرد:

پذیرفتن حق غنی سازی با تدابیر هوشمندانه رهبری

همدان‌پیام: در مذاکرات هسته ای ٦ کشور ابرقدرت جهان به دنبال این بودند که نگذارند انرژی هسته‌ای صلح آمیز در نظام جمهوری اسلامی شکل گیرد، اما با تدابیر هوشمندانه سخنان حکیمانه مقام معظم رهبری، آنها مجبور به پذیرفتن حق غنی سازی در ایران شدند.

فرمانده سپاه انصارالحسین(ع) استان همدان در همایش بزرگ بسیجیان شهرستان ملایر گفت: به طور حتم در سایه مقاومت ملت بسیجی ایران، سران کشورهای ابرقدرت مجبور به پذیرفتن حق غنی سازی انرژی هسته‌ای در خاک جمهوری اسلامی شدند.

غلامعلی ابوحمزه در ادامه افزود: این در حالی است که انرژی هسته‌ای، حقوق بشر، آزادی تنها مشکل آمریکا، اسرائیل، صهیونیسم و دولت های غربی نیست، بلکه آنها با اسلام مخالف‌اند. امروز با وجود تمام مخالفت‌ها، تحریم ها و فشارها، جمهوری اسلامی با اقتدار اهداف خود را دنبال می‌کند و با وجود بسیجیان مخلص و ولایت مدار، هیچ ترسی از قدرت‌های جهان ندارد.

وی اظهار داشت: مشکل آنها اسلام در کشورهای مانند عربستان، مصر و ترکیه نیست، بلکه آنها با اسلام ناب محمدی مشکل دارند و می‌خواهند مانع مطرح شدن اسلام در سراسر جهان شوند.

ابوحمزه اذعان داشت: ۵ جریان در محرم ٦١ در مقابل امام حسین(ع) وجود داشت که همواره از ابتدای انقلاب تاکنون نیز در نظام ما وجود داشته و به نوعی برای مقابله با انقلاب، اسلام و نظام جمهوری اسلام تلاش کرده‌اند. جریان اول خوارج نهروان بودند، جریانی که امروز توسط سلفی‌ها که ادعای مسلمانی می‌کنند و جیره خوار استکبار هستند، همانند اتفاقاتی که هم اکنون در سوریه، عراق و فلسطین رخ داده است.

وی افراد منفعت طلب و سودجو را از دنبال کنندگان جریان دوم دانست و اظهار داشت: جریان سوم در تلاش برای ایجاد جنگ روانی هستند، بعد گذشت ۳۵ سال از عمر انقلاب اسرائیل، آمریکا، دولت‌های منطقه و اروپا ما را به نقض حقوق بشر، ساخت بمب اتم و غیره متهم می‌کنند.

فرمانده سپاه انصارالحسین(ع) استان همدان در ادامه گفت: این مسائل جوهای روانی و مسمومی هستند که توسط این کشورها طراحی شده و به وسیله خبرگزاری‌ها و رسانه‌های خود منتشر می‌کنند، برخی افراد نیز در داخل کشور خواسته یا ناخواسته حرف‌های آنان را تکرار می‌کنند و در شرایط کنونی رسانه ملی را متهم به سانسور می‌کنند.

ابوحمزه جریان بنی امیه با محوریت یزید جریان چهارم در مقابل امام حسین(ع) دانست و گفت: این خط‌ها و جریان‌ها از عاشورا شروع شده و تاکنون ادامه یافته است.

عضویت رایگان ۷۰۰ نفر در کتابخانه‌های اسدآباد

همدان‌پیام: مدیر کتابخانه‌های عمومی اسدآباد گفت: در هفته کتاب و کتاب‌خوانی قریب به ۷۰۰ نفر از اقشار مختلف شهرستان اسدآباد به صورت رایگان عضو کتابخانه‌های عمومی این شهرستان شدند.

مهدی مرادیان‌تمجید در گفتگو با فارس، با ارائه گزارشی از هفته کتاب در شهرستان اسدآباد، از عضویت قریب به ۷۰۰ نفر عضو در کتابخانه‌های عمومی شهرستان اسدآباد خبر داد و اظهار داشت: از این تعداد در کتابخانه‌های عمومی آجین ۲۵۰ نفر و روستای چنار علیا ۱۳۰ نفر و مابقی در شهر اسدآباد عضو شده‌اند.

وی افزود: هم اکنون با عضویت ۷۰۰ نفر، بیش از ۲ هزار و ۵۰۰ نفر در کتابخانه‌های عمومی شهرستان عضو هستند که نسبت به سال گذشته رشد داشته‌ایم.

گزیده اخبار

متقاضیان انبار سیب‌زمینی حمایت می‌شوند

همدان‌پیام: معاون تعاون روستایی همدان گفت: متقاضیان احداث انبار فنی سیب زمینی در این استان حمایت ویژه می‌شوند.

رضا عباسی در گفتگو با ایرنا گفت: ۸۰ درصد هزینه احداث انبار فنی سیب زمینی در استان به صورت تسهیلات کم بهره به متقاضیان داده می‌شود.

وی از وجود ظرفیت انبار فنی ۲۱ هزار تنی سیب زمینی در این بخش خبر داد و گفت: در حال حاضر ۱۱ هزار تن از این ظرفیت برای نگهداری سیب زمینی در انواع مختلف بذر و سیب زمینی خوراکی استفاده می‌شود.

وی با اشاره به تولید سالانه یک میلیون تن سیب زمینی در استان، اهمیت وجود انبارهای فنی برای نگهداری این ماده آفت‌زا را ضروری دانست.

معاون تعاون روستایی همدان اظهار داشت: سیستم‌های خنک کننده و هوادهی انبارهای فنی سیب زمینی فضای مناسب را با کنترل دما برای نگهداری سیب زمینی فراهم می‌کند. عباسی اضافه کرد: نگهداری سیب زمینی در انبارهای فنی کیفیت محصول را حفظ کرده و میزان ضایعات این محصول را کاهش می‌دهد.

وی از احداث انبار ۵ هزار تنی در شهرستان بهار خبر داد و گفت: احداث این انبار سال آینده به اتمام رسیده و به بهره‌برداری می‌رسد.

آغاز نظارت بهداشتی در ۶۷۰ مرغداری همدان

همدان‌پیام: مدیرکل دامپزشکی همدان گفت: استقرار مسئولان بهداشتی در ٦٥٠ واحد مرغداری گوشتی و ۲۰ واحد مرغ تخم‌گذار این استان آغاز شد.

محمودرضا رسولی در گفتگو با ایرنا بیان کرد: براساس آیین‌نامه نظارت بهداشتی بر واحدهای پرورش دام، طیور و فرآورده‌های خام دامی در همه واحدها باید یک نفر مسئول فنی دارای شرایط خاص مستقر باشد.

وی اضافه کرد: این فرد باید به اجرای قوانین، دستورالعمل‌ها و آیین‌نامه‌های نظارتی سازمان دامپزشکی اقدامات قانونی را به اجرا درآورده و پاسخگوی آنها باشد.

وی ادامه داد: بر این اساس هر واحد تولید مرغ گوشتی و تخم‌گذار باید همه عملیات از بدو جوجه‌ریزی تا تولید محصول و عرضه را در یک پروسه تدوین یافته اجرا کند.

وی بیان کرد: این اقدام با هدف ردیابی انواع بیماری‌های دامی و بیماری‌های مشترک بین انسان و حیوان انجام می‌شود.

مدیر کل دامپزشکی همدان افزود: دیگر اهداف اجرای این طرح این است که محصولات تولید شده (مواد خام دامی شامل گوشت مرغ و تخم مرغ) در هر مرحله از تولید، توزیع و عرضه نظارت‌های خود را به طور کامل اجرا کنند.

رسولی ادامه داد: در جریان این نظارت در صورت بروز مشکلاتی برای سلامت جامعه بلافاصله واحدهای تولیدی که این محصول را تولید کردند تحت نظارت مجدد قرار گرفته و مسائل مربوط به آن پی‌گیری می‌شود.

وی تصریح کرد: اجرای کامل این طرح نیاز به زمان، امکانات، نیرو، اعتبارات خاص و همچنین همکاری نزدیک مرغداران استان دارد.

وی ابراز امیدواری کرد: با اجرای این طرح گام مثبتی برای پیشگیری از انواع بیماری‌های دامی و قابل انتقال از حیوان به انسان و ارتقا بهداشت عمومی شهروندان برداشته شود. رسولی همچنین گفت: پس از تجهیز مرغداری‌های گوشتی و تخم‌گذار استان به مسئولان فنی و بهداشتی دامداری‌های استان نیز تجهیز می‌شوند.

ضعف و قوت‌های نهاوند از زبان مولوی

نمایی از شهر نهاوند

معصومه کمالوند

همدان‌پیام: نهاوند در سال‌های اخیر با برگزاری همایش‌های مختلف با محوریت‌های گردشگری، تجلیل از مفاخر، هنرمندان و ورزشکاران و... گام‌های روبه جلو و مثبتی را برای تقویت روحیه سرمایه‌های این شهرستان انجام داده است.

از طرفی وجود پتانسیل‌های مثبت در بحث کشاورزی و اختصاص رتبه اول استان در تولید ۱۴ محصول و گاهی نیز در بحث کشوری، حرف‌های بسیاری برای گفتن دارد و همین ظرفیت‌ها در حوزه‌های دیگر نیز نیازهای خود را می‌طلبد تا توسعه و تقویت یابد و گسترده‌تر شود.

با این تفاسیر برخی پروژه‌های مهم شهرستان نیازمند پیگیری است. پروژه‌هایی که در دولت دهم نام مهر ماندگار به خود گرفت تا سرعت در اجرایش بیشتر شود. در حال حاضر نیز اعتبارات بسیاری برای تکمیل و یا اتمام این پروژه‌ها نیاز است.

در هر حال شرایط کنونی در نهاوند و نیازهایش که با داشتن‌ها و ظرفیت‌هایش مطابقت و همخوانی دارد، مهمترین موضوع شهرستان به شمار می‌آید.

تقریباً یک سالی از انتصاب مجتبی مولوی به عنوان فرماندار نهاوند می‌گذرد، هرچند از زمان آمدن او تاکنون و حتی چندی پیش از آن نیز وضعیت مالی و اعتباری حاکم بر کشور و به تبع آن در استان و شهرستان چندان رضایت‌بخش نبوده است؛ اما پیشرفتی که در پروژه‌های این شهرستان در این شرایط مالی و اعتباری پروژه‌ها فعال ماندند و تزریق اعتباراتی هرچند اندک مانع تعطیلی آن شد، خود شاهکار و اقدامی قابل تحسین است.

مولوی فرماندار نهاوند در گفتگویی از ضعف و قوت‌های شهرستان می‌گوید.

پروژه سد گرین زمان‌بر است

فرماندار نهاوند در بحث پروژه‌های عمرانی شهرستان از فعال بودن سد گرین خبر می‌دهد و با این استدلال که انتظار برای اتمام این پروژه در فرصت محدود با این اعتبارات، منطقی نیست این سد را به عنوان بزرگ‌ترین پروژه آبی خاکی کشور می‌داند که تأثیر شگرفی بر تأمین آب شرب، صنعتی و کشاورزی و در نهایت اکوسیستم محیطی خواهد داشت که البته بسیار پر هزینه و زمان‌بر خواهد بود.

مجتبی مولوی می‌گوید: در همین خصوص نیز پروژه سد در مجموع بیش از ۱۰ درصد پیشرفت که هزینه‌ای بالغ بر ۳٦۰ میلیارد تومان برای اتمام نیاز دارد که هرچند اصل ایجاد ردیف اعتباری مستقل یک برگ برنده محسوب می‌شود که در تسریع سد اقدام بسیار مؤثری خواهد بود.

وی پروژه تونل انحراف و جاده جایگزین و محوطه‌سازی را فعال می‌کند که با اعتبارات تزریق شده از سوی پیمانکار پروژه، بر پیشرفت آن تأثیر گذاشته است و اخیراً نیز در شورای برنامه‌ریزی استان مطرح شده و قرار شده است از طریق فروش اوراق مشارکت یا پیگیری سهم اقتصادی برای پروژه بتوان تزریق مالی برای سرعت بخشیدن در اجرای پروژه انجام داد که استاندار هم در این خصوص قول مساعد را داده است.

نیکبخت منشأ تحولات استان می‌شود

مولوی از شعار "همت همگانی برای توسعه استان" که نیکبخت در مراسم معارفه‌اش به مردم اعلام کرد: ۲ رویکرد اشتغال و تولید حرف اصلی برای استان است که استاندار جدید با تجربه و شناخت نسبت به استان و ظرفیت‌های آن تحولات قابل توجهی را در بخش‌های مهم استان بخصوص در حوزه اقتصاد ایجاد خواهد کرد.

انبوه اعتبارات در رده ملی

مولوی بیش از ۸۳ درصد اعتبارات را در رده‌های ملی وزارتخانه‌ها می‌داند و می‌گوید: تنها ۱۷ درصد آن در بحث استانی و شهرستانی است که اخذ اعتبارات بالا را برای شهرستان مشروط به تلاش‌ها و پیگیری‌های مسئولان برای کسب این منابع ملی است.

رفتن سنایی به روسیه یک نفع ملی است

علاقه سنایی به شهرستان نهاوند و نفوذ و قدرت وی در طول ٦ سال نماینده‌گی‌اش تاکنون موضوعی ثابت شده است. حالا هم بحث رفتن سنایی به سفارت ایران در روسیه است که از طرفی پروژه‌های مهم شهرستان می‌ماند و نیازی که شهرستان همچنان به نفوذ وی در کشور برای پیگیری آنها دارد.

فرماندار نهاوند در این‌باره معتقد است علاقه سنایی به نهاوند سبب شده تا پیگیری‌های خوبی برای پروژه‌ها انجام شود تا آنجا که این پروژه‌ها جای خودش را باز کرده است که با رفتن سنایی به روسیه منافع آن برای کل کشور و بخصوص نهاوند که جزیی از این کشور است، خواهد بود.

بعد از سنایی شهرستان چه می‌شود؟!

البته مهدی سنایی علاقه‌مند است تا مدتی پروژه‌های شهرستان را توافقی پیگیری کند که هرچند در روسیه نیز به دنبال سوق دادن سرمایه‌گذاران به سمت شهرستان و استفاده از ظرفیت بین‌المللی است که در صورت قطعی شدن رفتن وی نماینده معین کارهای وی را انجام خواهد داد. در کنار آن ما نیز هستیم و تلاش می‌کنیم از ظرفیت‌های نهاوندی‌های مقیم تهران بیشتر استفاده کنیم.

جای خالی صنایع تبدیلی

فرماندار نبود صنایع تبدیلی در نهاوند را با توجه به ظرفیت‌ها و پتانسیل‌های شهرستان و نیز اهداف مشخص شده در برنامه پنجم توسعه که در همه حوزه‌ها تعریف شده است را یک چالش عنوان می‌کند که در نشست اخیری که برای بررسی مشکلات واحدهای صنعتی شهرستان تشکیل شد برای پذیرش واحدهای تولیدی جدید در شهرک صنعتی اعلام آمادگی شده است.

وی بر احیای صنایع تبدیلی و فرآوری و پیگیری جدی آن تأکید کرد و این موضوع را با توجه به پیشرو بودن شهرستان در بحث تولید محصولات دامی و باغی و کشاورزی، با اهمیت خواند.

در همین خصوص احداث و ایجاد سردخانه‌ها، صنایع فرآوری و صنایع تبدیلی محصولات کشاورزی باید تقویت و گسترده شود همچنانکه کارخانه مالت کمک بسیار خوبی در این زمینه به همراه سردخانه‌هایی که طرح توسعه شامل آنها شده است، می‌تواند باشد و سال ۹۱ نیز ۱۲ میلیارد تومان به طرح‌های توسعه کشاورزی کمک شد.

در بحران آب موفق عمل کردیم

مولوی از برنامه‌های شهرستان در بحث بحران کم‌آبی نیز خبر می‌دهد و می‌گوید: ایجاد تأسیسات فاضلاب شهر نهاوند با دستور استاندار، امسال به پایان می‌رسد که در حال حاضر ۸۰ درصد پیشرفت فیزیکی دارد که از پساب آن می‌توان برای واحدهای صنعتی و کشاورزی بهره برد.

وی در بحث آب شرب روستاها هم این موضوع را در ۲ شاخه بررسی می‌کند و می‌گوید: در این حوزه روستاهایی بودند که اصلاً آب نداشتند که تعداد آنها کم بود و برخی هم کم‌آب بودند که از چشمه‌ها و یا محل‌های دیگر تأمین می‌شدند که برنامه‌ریزی شده است که با حفر چاه و یا ایجاد مجتمع‌های آبرسانی برای چند روستا از پرت آب جلوگیری شود و در آبرسانی به روستاها هم نظمی ایجاد شود.

البته اصلاح شبکه‌های آبرسانی در روستاها، اجاره چاه‌های کشاورزی و ایجاد انشعابات در روستاهایی که نیاز دارند نیز از دیگر راهکارها عنوان شد. وی روستاهایی که به صورت سیار آبرسانی می‌شوند را اندک و دارای جمعیت ۱۰ تا ۱۱ خانوار دانست.

راه‌آهن نهاوند منتظر تأمین ریل

فرماندار نهاوند از پیشرفت مناسب راه‌آهن نهاوند به بیش از ۵۰ درصد خبر داد و اعتبارات آن را ملی مطرح کرد که در حال حاضر منتظر تأمین ریل آن برای ریل‌گذاری هستند که البته پیش از آن نیز قرار بود از چین وارد شود که در زمان دولت دهم مقداری وارد شد و حالا متوقف شده است.

توجه به حوزه فرهنگ

فرماندار با توجه به جایگاه فرهنگی شهرستان و غنای فرهنگی آن بر توجه و کار بیشتر در این حوزه تأکید کرد و از هنرمندان خواست تا خودشان وارد کار شوند و فعالیتشان را گسترده کنند و از همه پتانسیل‌ها و ظرفیت‌های فرهنگی نیز نهایت استفاده برده شود.

در کنار آن نیز همایش‌ها و مفاخر فرهنگی هم می‌توانند کمک شایانی در این حوزه باشند تا آنجا که فرهنگ را به عنوان یک کالای مورد نیاز در سبد فرهنگی خانوارها معرفی کرد.

وعده

▪ احداث بیمارستان قلب فرشچیان در همدان

پیگیری

همدان‌پیام: بیمارستان فرشچیان توسط مرحوم "محمدعلی فرشچیان" در همدان وقف شد که ٤٠ درصد از هزینه‌های ساخت به عهده آن مرحوم و ٦٠ درصد نیز بر عهده دانشگاه علوم پزشکی همدان بود که مرحوم فرشچیان ٤٠ درصد تعهد خود که شامل ۱۲۰ میلیارد ریال بود را به صورت کامل پرداخت کرده و بقیه هزینه نیز توسط وزارت بهداشت تأمین شده است.

دولت ابتدا این پروژه را به عنوان طرح ملی در سفر چهارم هیأت دولت به همدان اعلام کرد و ۱۰میلیارد تومان به اجرای این پروژه اختصاص داد، اما سپس با داغ شدن بحث طرح‌های مهر ماندگار، این پروژه یکی از ۳٤ طرحی شد که قرار بود در همدان با مهر دولت به اتمام رسیده و ماندگار شوند.

طرح بیمارستان قلب فرشچیان با اسکلت بتنی با ۲۵ هزار متر مربع زیر بنا در طبقات زیرزمین، همکف و ۷ طبقه بالای همکف، سیستم گرمایش و سرمایش شامل چیلر و هواسازی و تجهیزات عمده از جمله ام آر آی، آنژیوگرافی، سی تی اسکن، گاما اسکن هر کدام یک دستگاه، انواع اکوکاردیوگرافی، پمپ‌های جراحی قلب باز، دستگاه اکسیژن‌ساز و امحای زباله، تجهیزات چهارگانه، دستگاه‌های رادیولوژی و تجهیزات بخش‌های ویژه با ۱٤۰ تخت تخصصی و فوق تخصصی است.

۱۰ میلیارد ریال در سال ۸۹، ۱٦ میلیارد ریال در سال ۹۰، ٦۳ میلیارد ریال در سال ۹۱ برای تکمیل این طرح جذب و پرداخت شد. همچنین سال گذشته ۳۵ میلیارد و ۲۰۰ میلیون ریال از محل درآمد حاصل از مازاد فروش نفت (بند ب ماده ۳٤) به این طرح اختصاص یافته است.

◣ (۹۱/۹/۱۹ نیاز ۳۹ میلیارد تومانی بیمارستان قلب فرشچیان برای تکمیل)

رضا صفی‌آریان رئیس وقت دانشگاه علوم پزشکی همدان گفته بود: بیمارستان ۲۰۰ تختخوابی قلب فرشچیان بدون احتساب تعهد خیر برای تکمیل شدن ۳۹ میلیارد تومان اعتبار نیاز دارد که مصوبه امسال ۳ میلیارد و ٦۰۰ میلیون تومان بوده که تاکنون تخصیص نیافته است.

◣ (۹۲/۲/۲- بیمارستان فرشچیان تا پایان خرداد به بهره‌برداری برسد)

آزاد استاندار سابق همدان در زمان بازدید از بیمارستان که با ۸۲ درصد پیشرفت عملیات اجرایی در حال ساخت بود احداث آن را ارتقای وضعیت بخش بهداشت و درمان همدان بیان کرده وگفته بود: این طرح که پیش از این قرار بود در سال ۹۳ به بهره‌برداری برسد به لحاظ اهمیت و ضرورت با تلاش مسئولان استانی پیش‌بینی می‌شود تا خردادماه به پایان برسد.

◣ ۹۱/۷/۲۹- با تأمین اعتبارات بیمارستان تا پایان دولت دهم آماده و تجهیزات مورد نیازخریداری می‌شود.

رضا صفی‌آریان رئیس وقت دانشگاه علوم پزشکی همدان در جمع خبرنگاران در این تاریخ با اعلام پیشرفت ساخت بیمارستان فرشچیان همدان به میزان ۸۵ درصد پیشرفت فیزیکی، از نیاز آن برای تکمیل به ۱۰۰ میلیارد ریال اعتبار خبر داده است.

وی گفته بود: ساخت این بیمارستان به عنوان بیمارستان فوق تخصصی قلب با ۲۲۰ تخت یکی از سریعترین پروژه‌های کشوری شناخته شده است که با تأمین اعتبارات لازم این بیمارستان تا پایان دولت دهم آماده شده و تجهیزات مورد نیاز آن نیز خریداری خواهد شد.

◣ (۵/۸/۱۳۹۲- خبرگزاری مهر - قلب بیمارستان فرشچیان تپش ندارد/ تکمیل بیمارستان قلب همدان در انتظار پرداخت سهم دولت)

خبرگزاری مهر در مطلبی با این عنوان درخصوص پروژه فرشچیان گفته بود: بیمارستان قلب فرشچیان از جمله پروژه‌های عمرانی و درمانی منحصر به فرد در همدان محسوب می‌شود که اتمام و تکمیل آن منوط به پرداخت سهم دولت است؛ چراکه بخش خصوصی به تعهدات خود جامه عمل پوشانده و اینک تنها تحقق عمل دولت است که خون رگ‌های این بیمارستان را به جریان می‌اندازد.

همچنین از آغاز برای تجهیز بیمارستان فرشچیان، تصمیم گرفته شد که ۵۰ درصد تجهیزات و پرسنل مورد نیاز آن از طریق بیمارستان قلب و عروق اکباتان تأمین شود.

با توجه به اینکه این پروژه جزو طرح‌های مهر ماندگار قرار دارد و با توجه به وعده‌های داده شده قرار بود تیرماه امسال فاز نخست این پروژه به بهره‌برداری برسد که این امر تاکنون محقق نشده است.

◣ (ادامه و بهره‌برداری از پروژه باید دولت به تعهدات خود عمل کند)

کارخانه‌ای نماینده همدان در مجلس شورای اسلامی در خصوص این پروژه گفته بود: برای ادامه پروژه و بهره‌برداری از آن باید دولت به تعهدات خود در این زمینه عمل کند که با توجه به مشکلات اقتصادی موجود در کشور و تخصیص هزینه‌ها، هزینه‌هایی که به پروژه‌ها تخصیص داده شده در پرداخت مشکل دارند.

◣ (بیمارستان فرشچیان برای بهره‌برداری با مشکل مالی مواجه است)

نماینده مردم همدان و فامنین در مجلس اعلام کرده که با پیگیری‌های انجام شده در این مورد حدود ٤ میلیارد تومان برای تکمیل این پروژه نیاز است که در نشستی با وزیر بهداشت درمان و آموزش پزشکی این مورد را با وی مطرح کردیم و نیاز بیمارستان به ٤ میلیارد تومان برای تکمیل مطرح شد که اگر به این پروژه ٤ میلیارد تومان پرداخت شود ظرف مدت یک یا ۲ ماه به بهره برداری می‌رسد.

علی طاهری مدیر فنی دانشگاه علوم پزشکی همدان نیز در این زمینه گفته است: در سال گذشته مبلغ ۳ میلیارد و ۵۰۰ میلیون تومان به پروژه بیمارستان قلب فرشچیان تخصیص یافت که در سال‌جاری نیز ٦ میلیارد و ۸۰۰ میلیون تومان دیگر تخصیص یافته است.

◣ (رفع مشکل بیمارستان قلب فرشچیان با جدیت پیگیری می‌شود)

امیر خجسته دیگر نماینده مردم همدان و فامنین در مجلس شورای اسلامی نیز در آخرین بازدید خود از این پروژه گفته است: با هماهنگی مجمع نمایندگان، استانداری و دانشگاه علوم پزشکی مشکلات بیمارستان فرشچیان تا تکمیل و تجهیز پروژه با جدیت پیگیری می‌شود و چشم امید مردم استان به تکمیل این پروژه است و امیدوارم شرایطی فراهم شود تا هرچه سریعتر به بهره‌برداری برسد.

▪▪ با این تفاسیر با توجه به اهمیت ساخت این پروژه در همدان و نقش آن در ارتقای وضعیت بهداشت و درمان همدان می‌توان گفت تکمیل این پروژه نیازمند همت مسئولان استان و تخصیص اعتبارات مورد نیاز برای این طرح است؛ چراکه نبود فضای مطلوب، نبود پزشکان متخصص بدلیل نبود تجهیزات کافی، فقدان امکانات و خدمات پزشکی سبب رنجش مردم می‌شود که این امر توجه به ساخت سریعتر پروژه‌های در دست اجرا به خصوص پروژه‌های درمانی را گوشزد می‌کند.

مفقودی

دفترچه خدمات درمانی به نام علی توسلی‌نوری فرزند عبداحد، دفترچه خدمات درمانی به نام خانم رویا دارچینیان فرزند عبدا... به همراه کارت طلایی درمان و کارت طلایی درمان خانم سیما منوچهریان‌فرد فرزند حسن از تاریخ ۹۲/۷/۱۵ مفقود گردیده و از درجه اعتبار ساقط می‌باشد.

مفقودی

کارت شناسایی آموزش و پرورش صادره از آموزش و پرورش لالجین به نام شکوفه جاوید به شماره ملی ۳۸۷۴۴۴۹۷۲۶ متولد ۱۳۵۱/۱/۱ مفقود گردیده و از درجه اعتبار ساقط می‌باشد.

آگهی دعوت به مجمع عمومی عادی

نوبت اول سال ۱۳۹۲

سازمان نظام صنفی رایانه‌ای استان همدان

به اطلاع اعضاء سازمان نظام صنفی رایانه‌ای می‌رساند مجمع عمومی عادی نوبت اول سال ۱۳۹۲ سازمان در روز شنبه مورخه ۱۳۹۲/۰۹/۱۶ برگزار می‌گردد. مکان و ساعت برگزاری مجمع عمومی متعاقباً از طریق دعوتنامه‌های ارسالی اعلام خواهد شد.

دستور کار جلسه:

۱- استماع گزارش هیأت مدیره و بازرس
۲- بررسی و تصویب صورتهای مالی سال منتهی به ۱۳۹۲/۶/۳۱
۳- تعیین روزنامه کثیرالانتشار
۴- انتخاب بازرس
۵- سایر مواردی که در صلاحیت مجمع عمومی عادی است.

اطلاعیه مهم

۲۸ اسفندماه ۱۳۹۲

آخرین مهلت ارسال صورت معاملات ۳ فصل اول سالجاری (بهار، تابستان و پاییز)

فعالان اقتصادی

به سازمان امور مالیاتی کشور

روابط عمومی
اداره کل امور مالیاتی استان همدان

استفاده ناتو از خلیج فارس، عرب‌ها را فراری داد

همدان‌پیام: هیأت‌های چند کشور عربی که در کنفرانس پارلمانی ناتو (سازمان پیمان آتلانتیک شمالی) مشارکت کرده بودند، دوشنبه شب در اعتراض به استفاده از عنوان رسمی خلیج فارس از این کنفرانس خارج شدند.

به گزارش العالم، مجمع پارلمانی ناتو کنفرانسی را با عنوان کنفرانس بین‌المللی پارلمان‌ها در شهر رم پایتخت ایتالیا برگزار کرده است که استفاده از عنوان بین‌المللی خلیج فارس در این کنفرانس باعث خروج تعدادی از هیأت‌های عربی شد.

مجمع پارلمانی ناتو با همکاری پارلمان ایتالیا روز دوشنبه کنفرانس بین‌المللی پارلمان‌ها را برگزار کرد که این کنفرانس سه‌شنبه نیز به فعالیت خود ادامه داد. تعدادی از هیأت‌های عربی که از کنفرانس رم خارج شدند، متعلق به کشورهای حاشیه خلیج فارس هستند.

سود ۵۰ میلیاردی در صورت لغو تحریم‌ها

همدان‌پیام: معاون برنامه‌ریزی و نظارت راهبردی رئیس‌جمهور گفت: برآوردهای ما نشان می‌دهد که اگر شرایط موجود استمرار یابد و سازمان تحریم‌های ناعادلانه و غیرمنطقی برچیده شود، هر سال بالغ بر ۵۰ میلیارد دلار به اقتصاد کشور سرازیر می‌شود.

به گزارش ایرنا، محمدباقر نوبخت در جمع مدیران و کارکنان این معاونت، افزود: معاونت برنامه‌ریزی و نظارت راهبردی رئیس‌جمهوری به عنوان متولی نظام برنامه‌ریزی کشور باید سمت و سوی اقتصاد کشور را به مسیری هدایت کند که بتوانیم کشور را بدون نفت اداره کنیم.

وی گفت: به همان اندازه که برنامه‌ریزی در اقتصاد مقاومتی حائز اهمیت است، به همان اندازه نیز در صورتی که آثار عملی لغو تحریم‌های غیر انسانی و غیر عادلانه در اقتصاد کشور هویدا شده و منابع و امکاناتی وارد اقتصاد کشور شود، ضرورت دارد که در هزینه کرد آن اهتمام و درایت لازم به عمل آید.

روحانی نامزد شخصیت سال تایم

همدان‌پیام: هفته‌نامه آمریکایی تایم نامزدهای خود را برای تعیین شخصیت سال ۲۰۱۳ اعلام کرد.

به گزارش ایسنا، سردبیران هفته‌نامه تایم هر سال شخصیت سال را بر اساس معیارهای خود انتخاب می‌کنند، اما بر این باور هستند که مخاطبان‌شان نیز حق دارند که اظهار نظر کنند. از همین رو کاربران اینترنت هم می‌توانند رأی خود را به کسی که گمان می‌کنند بیشترین نفوذ را در اخبار سال جاری میلادی داشته‌اند، بدهند.

در میان شخصیت‌های سیاسی نام کسانی چون بشاراسد، رئیس‌جمهوری سوریه، باراک اوباما، رئیس‌جمهوری آمریکا، رجب طیب اردوغان، نخست‌وزیر ترکیه، حسن روحانی رئیس‌جمهوری ایران، ولادیمیر پوتین، رئیس‌جمهوری روسیه، بنیامین نتانیاهو، نخست‌وزیر رژیم صهیونیستی، شینزو آبه، نخست‌وزیر ژاپن و افراد دیگری به چشم می‌خورد. رأی‌گیری در روز چهارم دسامبر به پایان می‌رسد و فرد منتخب در ششم دسامبر اعلام خواهد شد.

رئیس‌جمهور شاکیان حقیقی و حقوقی دارد

احمدی‌نژاد به دادگاه نیامد

همدان‌پیام: صبح دیروز قرار بود در مجتمع قضایی تهران دادگاهی برگزار شود که رئیس‌جمهور سابق در جایگاه متهم آن قرار دارد. اما خبرنگاران هر چه منتظر ماندند خبری از آمدن محمود احمدی‌نژاد نشد.

پس از برپایی نخستین جلسه دادگاه احمدی‌نژاد سرپرست دادگاه‌های کیفری استان تهران ترجیح داد که مستقیم با رسانه‌ها نشست خبری بگذارد و از نیامدن احمدی‌نژاد به دادگاه بگوید.

قاضی محسن افتخاری سرپرست دادگاه‌های کیفری استان تهران با بیان این که ما معمولاً بنای مصاحبه نداریم، اظهار کرد: با توجه به وضعیت امروز و این که ممکن است مطالب متفاوتی درباره این دادگاه منتشر شود تصمیم گرفتیم مطالبی را در رابطه با این پرونده به اطلاع برسانیم.

افتخاری گفت: پس از تعیین دادگاه کیفری استان تهران به عنوان مرجع صالح به رسیدگی، پرونده در مسیر تحقیقات قرار گرفت و چون اولین‌بار بود که بحث رسیدگی به اتهامات رئیس‌جمهور مطرح می‌شد در مورد شیوه رسیدگی و آیین دادرسی نیز مباحثی مطرح بود.

وی گفت که در جلسه امروز احتمال داشت هر تصمیمی از سوی قضات دادگاه گرفته و حتی برای احمدی‌نژاد قرار منع تعقیب صادر شود.

سرپرست دادگاه‌های کیفری استان تهران همچنین گفت: در نخستین جلسه اظهارات شکات دعوت شده مورد استماع قرار گرفت، ولی احمدی‌نژاد حضور پیدا نکرد و جلسه خاتمه پیدا کرد.

افتخاری گفت که در این جلسه کسی به وکالت از محمود احمدی‌نژاد نیز در دادگاه حاضر نشده است.

موضوع احضار احمدی‌نژاد به دادگاه خردادماه امسال در پایگاه اطلاع‌رسانی دولت انتشار یافت. بر اساس قانون، پرونده‌های مربوط به رؤسای جمهوری در دادسرا رسیدگی نشده و مستقیم به دادگاه ارسال می‌شود.

سرپرست دادگاه‌های کیفری استان تهران تأکید کرد که درباره موضوع شکایت، تعداد شکات و مطالب مطرح شده در دادگاه نمی‌توان توضیحی ارائه کرد؛ زیرا جلسات تحقیقات مقدماتی غیر علنی و محرمانه است.

سرپرست دادگاه‌های کیفری استان تهران از ذکر تعداد شکات پرونده خودداری کرد و گفت: یک بخش از شکات پرونده، اشخاص حقوقی و بخش دیگر اشخاص حقیقی هستند.

خسته نباشید لاریجانی به دولت

همدان‌پیام: رئیس مجلس شورای اسلامی با بیان اینکه مذاکرات هسته‌ای کاری سخت و پرماجرا بوده است، گفت: باید از رئیس‌جمهوری، وزیر خارجه و تیم مذاکره‌کننده بابت تلاش‌های آنها سپاسگزاری کرد و به آنها خسته نباشید گفت.

به گزارش ایرنا، علی لاریجانی روز سه‌شنبه در نطق قبل از دستور صحن علنی مجلس شورای اسلامی با بیان اینکه این روزها مردم ایران و جهان شاهد مذاکراتی بودند که در طول ۱۰ سال گذشته یکی از مهمترین موضوعات منطقه و جهان بوده است، گفت: در این چند ماه اخیر دولت جدید انصافاً وقت و انرژی زیادی صرف حل و فصل موضوع هسته‌ای کرد.

رئیس مجلس ثمره اصلی گام اولیه در گفتگوهای اخیر را تداوم این حرکت در گام بعدی دانست و گفت: همان گونه که در چشم‌انداز گام نهایی این سند آمده است، تحریم‌های ظالمانه برداشته شود و لذا نیازمند توان بیشتر، تلاش افزون‌تر و طراحی دقیق و همت عالی است که امیدواریم وزارت خارجه در این جهت با هدایت‌های رهبر معظم و با استقامت در حقوق ملت گام‌های عمیق‌تر و استوار بردارد.

لاریجانی در ادامه اظهارات برخی از رهبران غربی در ۲ روز بعد از مذاکرات در خصوص توافق را تناقض‌گویی آشکار آنان دانست و گفت: اینکه می‌گویند این توافق حاصل تحریم‌ها و فشارها بوده و با ناشیگری تناقض‌گویی تفسیری از برخی مفاد نتایج مذاکرات داشته‌اند؛ این نقطه آغاز کج فهمی آنهاست و اینگونه کج‌اندیشی پایان ندارد.

لاریجانی در ادامه با تأکید بر اینکه اصولاً حق غنی‌سازی نیازمند تأیید چنین موجوداتی نیست، اظهار داشت: تمام کشورهایی که عضو آژانس هستند و معاهده ان‌پی‌تی را پذیرفته‌اند، دارای این حق هستند، ولو آن را اعمال نکنند. مثل اینکه حق راه اندازی نیروگاه اتمی را دارند، ولو برای آن سرمایه‌گذاری نکنند.

رئیس مجلس خاطرنشان کرد: ممکن است این سؤال مطرح شود که محل نزاع چیست که این همه مذاکره بخواهد؟ حقیقت قضیه این است که محل نزاع این حرف‌ها نیست، مگر کشورهای دیگر که غنی‌سازی دارند درباره آن تحریم و مذاکره ۱+۵ در مورد آنها وجود داشته است؟ به هیچ وجه.

توافق ژنو عالی بود

در واکنشی دیگر از سوی مسئولان نسبت به توافق ژنو، وزیر دادگستری با اشاره به انتقادها از این توافق گفت: مدعیان یا اطلاعات کافی ندارند یا مغرض بوده و یا به خاطر رقابت‌ها، حسادت‌ها و عدم تحمل‌ها زبان به انتقاد و اعتراض می‌گشایند. آنچه اتفاق افتاد در شرایط فعلی عالی است.

مصطفی پورمحمدی در جمع کارکنان و بسیجیان وزارت دادگستری و سازمان تعزیرات حکومتی افزود: آنچه در این روزها و در قالب گفتگوهای ژنو صورت گرفته بهترین اقدامی است که می‌توانسته انجام شود و بهترین دستاوردی است که می‌توانستیم به دست آوریم و معتقدم هیچ امکان بیشتری برای دسترسی در این موقعیت برای ما وجود نداشت.

تذکرات نماینده همدان درباره مسکن مهر

همدان‌پیام: تذکرات کتبی نمایندگان مجلس شورای اسلامی به مسوولان اجرایی کشور روز سه‌شنبه در صحن علنی مجلس قرائت شد.

در بین این تذکرات نام ۲ نماینده همدان و فامنین هم دیده شد که به مواردی متذکر شدند. امیر خجسته نماینده همدان و فامنین در تذکری به وزیر امور اقتصاد و دارایی خواستار توجه جدی بانک مسکن به هماهنگی در واگذاری تسهیلات به پروژه‌های مسکن مهر شد. در تذکری دیگر ابراهیم کارخانه‌ای به وزیر صنعت، معدن و تجارت در خصوص لزوم برنامه‌ریزی هدفمند به منظور رعایت حقوق مردم در واگذاری بهره‌برداری از معادن و مبارزه قاطع با ویژه خواری از انفال عمومی تذکر داد.

به گزارش ایرنا، در تذکرات دیگر نمایندگان در خصوص نارضایتی شدید در مسکن مهر به وزیر مسکن و شهرسازی و به وزیر صنعت، معدن و تجارت در خصوص افزایش قیمت‌های ارزاق و مواد غذایی تذکر دادند.

دفاع اوباما از توافق ژنو

همدان‌پیام: رئیس‌جمهور آمریکا در اظهاراتی از توافق به دست آمده میان کشورهای ۱+۵ و جمهوری اسلامی ایران دفاع کرد.

به گزارش باراک اوباما در سانفرانسیسکو، ضمن حمایت از توافق هسته‌ای با ایران، به منتقدان این توافق گفت: انتقاد کردن شاید از نظر سیاسی کار آسانی باشد، اما برای امنیت آمریکا مفید نیست.

رئیس‌جمهور آمریکا از توافق به دست آمده در ژنو میان ایران و کشورهای ۱+۵ حمایت کرده و آن را در پی یک دهه تلاش نتیجه‌ای اساسی خواند که در رابطه با ایران حاصل شده است.

اوباما همچنین گفت: با وجود چالش‌های باقیمانده بین دو طرف، نمی‌توان در را به روی دیپلماسی بست. نمی‌توان دور راه حل صلح‌آمیز برای مشکلات جهانی را خط کشید.

نمی‌توانیم خودمان را درگیر دور بی‌پایان خشونت کنیم. موضع‌گیری تند و خط و نشان کشیدن از نظر سیاسی شاید آسان باشد، اما امنیت ما را تأمین نمی‌کند. این اظهارات اوباما در حالی است که جنگ‌طلبان آمریکایی، رژیم صهیونیستی و عربستان سعودی انتقاداتی را به توافق حاصل شده در ژنو وارد کرده بودند.

خبر

رئیس‌جمهور: اکو نیازمند اصلاحات است

همدان‌پیام: صبح روز گذشته حسن روحانی با حضور در اجلاس اکو در تهران گفت: سازمان اکو در آغاز دهه سوم فعالیت خود به اقدامات اصلاحی نیازمند است و من پیشنهاد می‌کنم وزیران امور خارجه کشورهای عضو این سازمان این اصلاحات را بررسی کنند.

آنگونه که ایسنا گزارش داده حسن روحانی در مراسم افتتاحیه بیست و یکمین نشست وزیران امور خارجه عضو اکو افزود: هدف اصلاحات اکو ارتقا این سازمان به سطحی است که پاسخگوی نیازهای منطقه و کشورهای عضو باشد. این اصلاحات باید حوزه‌های حقوقی، ساختاری، نهادی و برنامه‌ای را در بر بگیرد.

وی همچنین گفت: جمهوری اسلامی ایران با رویکردی مبتنی بر احترام متقابل برای تحقق حقوق ملت‌های منطقه، تقویت سازمان اکو را از اولویت‌های خود می‌داند. ما از توسعه همکاری‌ها در قالب این سازمان استقبال می‌کنیم و امیدواریم در سایه اصلاحاتی که در آینده‌ای نزدیک رخ می‌دهد شاهد همکاری‌های گسترده‌تر و عمیق‌تر منطقه‌ای با هدف تأمین سعادت و رفاه کشورهای عضو باشیم.

شمخانی در دیدار با نبیه‌بری:

غرب چاره‌ای جز مذاکره با ایران نداشت

همدان‌پیام: نبیه‌بری، رئیس مجلس لبنان روز گذشته با علی شمخانی، نماینده مقام معظم رهبری و دبیرشورای‌عالی امنیت ملی دیدار و گفتگو کرد.

علی شمخانی در این دیدار با اشاره به نقش بارز و مهم نبیه‌بری در انسجام و اتحاد داخلی لبنان تأکید کرد؛ حادثه تروریستی اخیر در لبنان نشان داد همکاری و تعامل کشورها و دولت‌های منطقه برای مقابله با پدیده تروریسم و افراط‌گرایی بیش از پیش ضرورت دارد.

دبیرشورای‌عالی امنیت ملی پیشرفت‌های هسته‌ای ایران و دستاوردهای مقاومت در لبنان را ۲ الگو در برابر جهانیان برای ایستادگی بر حقوق خود در برابر قدرت‌ها دانست و افزود؛ کشورهای آزاد و مستقل با همکاری و اتحاد می‌توانند نقش بسزایی در پیشرفت مشترک و اثرگذاری بر تحولات جهانی داشته باشند.

نماینده مقام معظم رهبری در شورای‌عالی امنیت ملی این موفقیت‌ها را مرهون تدابیر و رهنمودهای مقام معظم رهبری دانست و تأکید کرد، تحریم‌ها و تهدیدها هیچ‌یک در برابر اراده ملت ایران تأثیری نداشته و غرب چاره‌ای نداشت جز آنکه مذاکره را برای برون رفت از مشکلاتی که خود به وجود آورنده آن بوده است برگزیند.

پارلمان

موفقیت‌های انقلاب مرهون مجاهدت بسیجیان است

همدان‌پیام: نماینده مردم همدان و فامنین در مجلس شورای اسلامی گفت: موفقیت‌های انقلاب اسلامی ایران مرهون حرکت‌ها و مجاهدت‌های بسیجیان در همه زمینه‌ها است.

ابراهیم کارخانه‌ای در گفتگو با همدان‌پیام اظهار داشت: آنچه که امروز سران کفر و استکبار ار آن نگران هستند رشد اسلام و الگوبرداری جوامع مختلف از تفکر اسلامی است.

وی اضافه کرد: امروز دشمنان و جهان استکبار ایمان مردم به عنوان عصاره فرهنگ اسلامی را هدف قرار داده و بسیجی هوشمند می‌داند صحنه نبرد از میدان نظامی به عرصه‌های سیاسی و فرهنگی انتقال یافته است و موفقیت در این عرصه بزرگ‌ترین پیروزی است.

این نماینده مجلس افزود: امروز دشمن از هر ترفندی برای تضعیف بسیج در کشور استفاده می‌کند و بزرگ‌ترین وظیفه بسیج هم درک موقعیت کشور، شرایط جامعه جهانی و آگاهی از توطئه‌های دشمنان است که باید با شناخت صحیح و اراده قوی برای تحقق آرمان‌های انقلاب اسلامی تا رسیدن به هدف نهایی تلاش نماید.

گزیده اخبار

سقوط بالگرد ناجا در سراوان

مهر خبر داد: یک فروند بالگرد نیروی انتظامی در شهرستان سراوان سقوط کرد. این بالگرد صبح روز سه‌شنبه در زمان بازگشت از مأموریت در فاصله ۵ کیلومتری شهر سراوان دچار نقص فنی شد و سقوط کرد. فرماندار سراوان با تأیید این خبر اظهار داشت: خوشبختانه با توجه به مهارت خلبان و ارتفاع کم پروازی سقوط این بالگرد هیچ تلفات جانی در بر نداشت و خسارات وارده به این بالگرد شدید نیست. محمد شریف خالقی‌ایرندگانی دلیل سقوط این بالگرد در حومه سراوان را نقص فنی عنوان کرد و گفت: خوشبختانه تمامی ٤ سرنشین این بالگرد صحیح و سالم هستند.

لاریجانی به عمان می‌رود

ایرنا خبر داد: علی لاریجانی چهارشنبه هفته آینده (۱۳ آذر) در صدر یک هیأت پارلمانی به عمان سفر می‌کند.

حسین شیخ‌الاسلام در این رابطه گفت: سفر ۳ روزه رئیس مجلس شورای اسلامی به دعوت " خالدبن حلال بن ناصر المعولی" رئیس مجلس عمان صورت گرفته است.

شیخ الاسلام افزود: در این سفر لاریجانی با سلطان قابوس پادشاه عمان نیز دیدار و گفتگو خواهد کرد. مشاور امور بین‌الملل رئیس مجلس شورای اسلامی همچنین از سفر"ازهد قیصر" رئیس مجلس ایالت خیبر پختونخوا پاکستان به ایران خبر داد و گفت: وی شنبه هفته آینده در صدر یک هیأت پارلمانی به ایران سفر می‌کند.

ظریف امروز به مجلس گزارش می‌دهد

خانه ملت اطلاع داد: یک عضو هیأت رئیسه مجلس از حضور وزیر امورخارجه در صحن علنی امروز مجلس خبر داد و گفت: ظریف در این نشست گزارشی را درباره روند و نتایج مذاکرات ژنو به نمایندگان ارائه می‌کند. حسین سبحانی‌نیا نماینده مردم نیشابور و فیروزه در مجلس شورای اسلامی افزود: امروز ظریف با حضور در صحن علنی مجلس گزارشی را درباره نتایج مذاکرات ژنو به نمایندگان ارائه می‌کند.

آغاز ساخت ۲ نیروگاه هسته‌ای در پاکستان

ایرنا نوشت: محمد نوازشریف نخست وزیر پاکستان روز سه شنبه عملیات آغاز ساخت ۲ پروژه بزرگ نیروگاه هسته‌ای در جنوب این کشور با قابلیت تولید ۲ هزار و ۲۰۰ مگاوات برق را افتتاح کرد.

وی در مراسم افتتاح ساخت ۲ نیروگاه در شهر بندری کراچی مرکز ایالت سند در جنوب پاکستان گفت: پروژه انرژی ساحلی کی I و کی II ظرف ۷۲ ماه و با همکاری شرکت‌های چینی تکمیل می‌شود. وی با قدردانی از دولت چین برای توسعه همکاری دوجانبه و حمایت از پاکستان برای غلبه بر بحران انرژی افزود: آغاز عملیات ساخت پروژه‌های نیروگاه هسته‌ای به منظور تولید ۲هزار و ۲۰۰ مگاوات برق یک رویداد تاریخی در بخش انرژی پاکستان و نخستین قدم از اهداف دولت این کشور در مسیر از بین بردن کمبود انرژی محسوب می‌شود.

آگهی موضوع ماده ۳ قانون و ماده ۱۳ آیین‌نامه قانون تعیین تکلیف وضعیت ثبتی اراضی و ساختمان‌های فاقد سند رسمی

برابر رأی شماره ۱۳۹۲۶۰۳۲۶۰۰۹۰۰۲۰۷۴ مورخه ۹۲/۸/۱۲ هیأت موضوع قانون تعیین تکلیف وضعیت ثبتی اراضی و ساختمان‌های فاقد سند رسمی مستقر در واحد ثبتی شهرستان فامنین تصرفات مالکانه و بلامعارض متقاضی آقای حسین نقوی فرزند ابوالقاسم به شماره شناسنامه ۱۲۲۷ صادره از رزن به شماره ملی ۳۹۹۰۰۱۹۶۰۰ در شش دانگ یک باب خانه به مساحت یکصد و بیست و هفت مترمربع و نود و یک صدم مترمربع قسمتی از پلاک ۱۰۴ اصلی واقع در بخش پنج همدان اراضی فامنین خریداری از مالک رسمی آقای میرزاعلی رزاقی محرز گردیده است. لذا به منظور اطلاع عموم مراتب در دو نوبت به فاصله ۱۵ روز آگهی می‌شود، در صورتی که اشخاص نسبت به صدور سند مالکیت متقاضی اعتراضی داشته باشند می‌توانند از تاریخ انتشار اولین آگهی به مدت دو ماه اعتراض خود را به اداره اسناد و املاک شهرستان فامنین تسلیم و پس از اخذ رسید، ظرف مدت یک ماه از تاریخ تسلیم اعتراض، دادخواست خود را به مرجع قضایی تقدیم نمایند. بدیهی است در صورت انقضای مدت مذکور و عدم وصول اعتراض طبق مقررات سند مالکیت صادر خواهد شد. م الف ۳۳۳۴

تاریخ انتشار نوبت اول: ۱۳۹۲/۸/۲۱
تاریخ انتشار نوبت دوم: ۱۳۹۲/۹/۶

مهدی عزیزی– رئیس اداره ثبت اسناد و املاک شهرستان فامنین

آگهی موضوع ماده ۳ قانون و ماده ۱۳ آیین‌نامه قانون تعیین تکلیف وضعیت ثبتی اراضی و ساختمان‌های فاقد سند رسمی

برابر رأی شماره ۱۳۹۲۶۰۳۲۶۰۰۹۰۰۲۱۵۴ مورخه ۹۲/۸/۱۸ هیأت موضوع قانون تعیین تکلیف وضعیت ثبتی اراضی و ساختمان‌های فاقد سند رسمی مستقر در واحد ثبتی شهرستان فامنین تصرفات مالکانه و بلامعارض آقای ابوالقاسم قنبری فرزند عباس به شماره شناسنامه ۳۳۶۳ صادره از فامنین به شماره ملی ۵۰۲۹۶۰۳۱۷۴ در اعیانی شششدانگ بانضمام عرصه ۷۹ شعیر مشاع از ۹۶ شعیر شششدانگ یک باب خانه به مساحت دویست و پنج مترمربع و نود و هفت صدم مترمربع قسمتی از پلاک ۹۹ اصلی واقع در بخش پنج همدان اراضی ماماهان خریداری از مالک رسمی آقای باقر حسینی محرز گردیده است. لذا به منظور اطلاع عموم مراتب در دو نوبت به فاصله ۱۵ روز آگهی می‌شود، در صورتی که اشخاص نسبت به صدور سند مالکیت متقاضی اعتراضی داشته باشند می‌توانند از تاریخ انتشار اولین آگهی به مدت دو ماه اعتراض خود را به اداره اسناد و املاک شهرستان فامنین تسلیم و پس از اخذ رسید، ظرف مدت یک ماه از تاریخ تسلیم اعتراض، دادخواست خود را به مرجع قضایی تقدیم نمایند. بدیهی است در صورت انقضای مدت مذکور و عدم وصول اعتراض طبق مقررات سند مالکیت صادر خواهد شد.

تاریخ انتشار نوبت اول: ۹۲/۸/۲۱
تاریخ انتشار نوبت دوم: ۹۲/۹/۶

مهدی عزیزی– رئیس اداره ثبت اسناد و املاک شهرستان فامنین

آگهی موضوع ماده ۳ قانون و ماده ۱۳ آیین‌نامه قانون تعیین تکلیف وضعیت ثبتی اراضی و ساختمان‌های فاقد سند رسمی

برابر رأی شماره ۱۳۹۲۶۰۳۲۶۰۰۹۰۰۲۱۵۶ مورخه ۹۲/۸/۱۸ هیأت موضوع قانون تعیین تکلیف وضعیت ثبتی اراضی و ساختمان‌های فاقد سند رسمی مستقر در واحد ثبتی شهرستان فامنین تصرفات مالکانه و بلامعارض آقای علی کاظمی فرزند حسین به شماره شناسنامه ۱۰ صادره از فامنین به شماره ملی ۵۰۲۹۸۷۲۳۸۱۳ در اعیانی شششدانگ بانضمام عرصه ۷۹ شعیر مشاع از ۹۶ شعیر شششدانگ یک باب خانه به مساحت دویست و نود و دو مترمربع قسمتی از پلاک ۹۹ اصلی واقع در بخش پنج همدان اراضی ماماهان خریداری از مالک رسمی آقای قربانعلی کاظمی محرز گردیده است. لذا به منظور اطلاع عموم مراتب در دو نوبت به فاصله ۱۵ روز آگهی می‌شود، در صورتی که اشخاص نسبت به صدور سند مالکیت متقاضی اعتراضی داشته باشند می‌توانند از تاریخ انتشار اولین آگهی به مدت دو ماه اعتراض خود را به اداره اسناد و املاک شهرستان فامنین تسلیم و پس از اخذ رسید، ظرف مدت یک ماه از تاریخ تسلیم اعتراض، دادخواست خود را به مرجع قضایی تقدیم نمایند. بدیهی است در صورت انقضای مدت مذکور و عدم وصول اعتراض طبق مقررات سند مالکیت صادر خواهد شد.

تاریخ انتشار نوبت اول: ۹۲/۸/۲۱
تاریخ انتشار نوبت دوم: ۹۲/۹/۶

مهدی عزیزی– رئیس اداره ثبت اسناد و املاک شهرستان فامنین

آگهی قانون تعیین تکلیف وضعیت ثبتی اراضی و ساختمانهای فاقد سند رسمی

پیرو نامه ۲۴۰۲۲ مورخه ۹۲/۵/۲۶ اداره ثبت اسناد و املاک شهرستان همدان آگهی نوبت دوم به شرح ذیل می باشد

رأی ۱۳۹۲۶۰۳۲۶۰۰۱۰۰۲۵۰۶ کلاسه ۱۳۹۱۱۱۴۴۲۶۰۰۱۰۰۰۱۶۶ بنام خانم مولود سروحسینی فرزند محمدحسن شششدانگ یکباب خانه به مساحت ۱۲۱/۰۶ مترمربع از پلاک شماره ۵۹۸ فرعی از ۹ اصلی واقع در همدان حومه بخش یک لذا مراتب وفق ماده سه قانون تعیین تکلیف اراضی و ساختمانهای فاقد سند رسمی در دو نوبت به فاصله ۱۵ روز آگهی می‌گردد در صورتی که ذینفع به آراء اعلام شده اعتراض داشته باشد باید از تاریخ انتشار آگهی تا دو ماه اعتراض خود را به اداره ثبت محل وقوع ملک تسلیم و رسید اخذ نماید. م الف ۱۹۳۵

تاریخ انتشار نوبت دوم: ۹۲/۹/۶

هادی یونسی‌عطوف – رئیس ثبت اسناد و املاک شهرستان همدان

www.HamedanPayam.com

آگهی موضوع ماده ۳ قانون و ماده ۱۳ آیین‌نامه قانون تعیین تکلیف وضعیت ثبتی اراضی و ساختمان‌های فاقد سند رسمی

برابر رأی شماره ۱۳۹۲۶۰۳۲۶۰۰۹۰۰۲۲۷۳ مورخه ۹۲/۸/۲۵ هیأت موضوع قانون تعیین تکلیف وضعیت ثبتی اراضی و ساختمان‌های فاقد سند رسمی مستقر در واحد ثبتی شهرستان فامنین تصرفات مالکانه و بلامعارض متقاضی آقای یعقوبعلی خوش‌آبادی فرزند عباس به شماره شناسنامه ۳۸۲ صادره از فامنین به شماره ملی ۵۰۲۹۲۴۳۴۲۹ در ششدانگ یک قطعه زمین مزروعی آبی به مساحت نود و یک هزار و یکصد و نه مترمربع و نود و چهار صدم مترمربع قسمتی از پلاک ۱۲۲ اصلی واقع در بخش پنج همدان اراضی قزلحصار خریداری از مالکین رسمی آقایان یعقوبعلی و عباس خوش‌آبادی محرز گردیده است.

لذا به منظور اطلاع عموم مراتب در دو نوبت به فاصله ۱۵ روز آگهی می‌شود، در صورتی که اشخاص نسبت به صدور سند مالکیت متقاضی اعتراضی داشته باشند می‌توانند از تاریخ انتشار اولین آگهی به مدت دو ماه اعتراض خود را به اداره ثبت اسناد و املاک شهرستان فامنین تسلیم و پس از اخذ رسید، ظرف مدت یک ماه از تاریخ تسلیم اعتراض، دادخواست خود را به مرجع قضایی تقدیم نمایند. بدیهی است در صورت انقضای مدت مذکور و عدم وصول اعتراض طبق مقررات سند مالکیت صادر خواهد شد. م الف ۳۶۲۵

تاریخ انتشار نوبت اول: ۱۳۹۲/۹/۶ تاریخ انتشار نوبت دوم: ۹۲/۹/۲۱

مهدی عزیزی– رئیس اداره ثبت اسناد و املاک شهرستان فامنین

آگهی موضوع ماده ۳ قانون و ماده ۱۳ آیین‌نامه قانون تعیین تکلیف وضعیت ثبتی اراضی و ساختمان‌های فاقد سند رسمی

برابر رأی شماره ۱۳۹۲۶۰۳۲۶۰۰۱۰۰۰۶۱۱ هیأت اول موضوع قانون تعیین تکلیف وضعیت ثبتی اراضی کشاورزی و ساختمان‌های فاقد سند رسمی مستقر در واحد ثبتی کبودراهنگ تصرفات مالکانه و بلامعارض متقاضی آقای ابراهیم رضایی فرزند مرادعلی به شماره شناسنامه ۷ صادره از کبودراهنگ به شماره ملی ۴۰۳۱۸۷۲۶۹۰ در ششدانگ یک قطعه زمین مزروعی به مساحت ۱۰۰۶۶۲/۴۰ مترمربع پلاک شماره ۵۰۳ فرعی از ۲۴۴ اصلی بخش چهار همدان واقع در روستای طاسران خریداری از مالک رسمی آقای محمود علی رضایی محرز گردیده است.

لذا به منظور اطلاع عموم مراتب در دو نوبت به فاصله ۱۵ روز آگهی می‌شود، در صورتی که اشخاص نسبت به صدور سند مالکیت متقاضی اعتراضی داشته باشند می‌توانند از تاریخ انتشار اولین آگهی به مدت دو ماه اعتراض خود را به این اداره تسلیم و پس از اخذ رسید، ظرف مدت یک ماه از تاریخ تسلیم اعتراض، دادخواست خود را به مرجع قضایی تقدیم نمایند. بدیهی است در صورت انقضای مدت مذکور و عدم وصول اعتراض طبق مقررات سند مالکیت صادر خواهد شد.

تاریخ انتشار نوبت اول: ۹۲/۹/۶
تاریخ انتشار نوبت دوم: ۹۲/۹/۲۱

قدیر یوسفی‌نیا– رئیس ثبت اسناد و املاک کبودراهنگ

آگهی موضوع ماده۳ قانون و ماده۱۳ آیین‌نامه قانون‌تعیین‌تکلیف‌وضعیت‌ثبتی‌اراضی کشاورزی‌وساختمان‌های‌فاقدسندرسمی

برابر رأی شماره ۱۳۹۲۶۰۳۲۶۰۰۲۰۰۰۶۱۰ هیأت اول موضوع قانون تعیین تکلیف وضعیت ثبتی اراضی کشاورزی و ساختمان‌های فاقد سند رسمی مستقر در واحد ثبتی کبودراهنگ تصرفات مالکانه و بلامعارض متقاضی آقای محمد غلامی فرزند رضا به شماره شناسنامه ۱۶۳۶ صادره از کبودراهنگ به شماره ملی ۴۰۳۰۴۰۷۴۱۲ در ششدانگ اعیانی و ۷۴ شعیر از عرصه یک باب خانه به مساحت ۱۸۱ مترمربع پلاک شماره ۹۷۱ فرعی از ۲۲۷ اصلی واقع در مزرعه سادلج خریداری از مالک رسمی آقایان سلمان قیطاسی، نجاتعلی قیطاسی، محمد ساعدی و حسن سادلجی محرز گردیده است.

لذا به منظور اطلاع عموم مراتب در دو نوبت به فاصله ۱۵ روز آگهی می‌شود، در صورتی که اشخاص نسبت به صدور سند مالکیت متقاضی اعتراضی داشته باشند می‌توانند از تاریخ انتشار اولین آگهی به مدت دو ماه اعتراض خود را به این اداره تسلیم و پس از اخذ رسید، ظرف مدت یک ماه از تاریخ تسلیم اعتراض، دادخواست خود را به مرجع قضایی تقدیم نمایند. بدیهی است در صورت انقضای مدت مذکور و عدم وصول اعتراض طبق مقررات سند مالکیت صادر خواهد شد.

تاریخ انتشار نوبت اول: ۹۲/۹/۶
تاریخ انتشار نوبت دوم: ۹۲/۹/۲۱

قدیر یوسفی‌نیا– رئیس ثبت اسناد و املاک کبودراهنگ

آگهی حصر وراثت

خانم منیره طاوسی‌اسخاء دارای شناسنامه شماره ۸۲۸ به شرح دادخواست به کلاسه ۳۰۴/۹۲ از این حوزه درخواست گواهی حصر وراثت نموده و چنین توضیح داده که شادروان ولی‌ا... طائفی‌قنبر به شناسنامه شماره ۲ در تاریخ ۹۲/۷/۱۹ در اقامتگاه دائمی خود بدرود زندگی گفته ورثه آن مرحوم منحصر است به: ۱- منیره طاوسی‌اسخاء فرزند مسیب به شماره شناسنامه ۸۲۸ متولد ۱۳۴۲ ساکن روستای روان ۲- حسین طائفی‌قنبر فرزند ولی‌ا... به شماره شناسنامه ۱۲۶۸ متولد ۱۳۵۸ ساکن روستای روان ۳- حسن طائفی‌قنبر فرزند ولی‌ا... به شماره شناسنامه ۴۰۴۰۰۳۲۵۷۸ متولد ۱۳۶۸ ساکن روستای روان ۴- محسن طائفی‌قنبر فرزند ولی‌ا... به شماره شناسنامه ۴۰۴۰۲۳۹۶۵۲ متولد ۱۳۷۳ ساکن روستای روان ۵- فاطمه طائفی‌قنبر فرزند ولی‌ا... به شماره شناسنامه ۱۰ متولد ۱۳۵۹ ساکن روستای روان ۶- نرگس طائفی‌قنبر فرزند ولی‌ا... به شماره شناسنامه ۱۱ متولد ۱۳۶۱ ساکن روستای روان ۷- مرضیه طائفی‌قنبر فرزند ولی‌ا... به شماره شناسنامه ۴۰ متولد ۱۳۶۳ ساکن روستای روان ۸- خدیجه طائفی‌قنبر فرزند ولی‌ا... به شماره شناسنامه ۱۶۲ متولد ۱۳۶۵ ساکن روستای روان. ورثه دیگری وجود ندارد.

اینک با انجام تشریفات مقدماتی درخواست مزبور را در یک نوبت آگهی می‌نماید تا هر کسی اعتراضی دارد و یا وصیتنامه از متوفی نزد او باشد از تاریخ نشر نخستین آگهی ظرف یک ماه به دادگاه تقدیم دارد والا گواهی صادر خواهد شد. م الف ۳۶۷۰

قاضی حوزه ۱۱۷ شورای حل اختلاف بهار

آگهی مزایده

در پرونده کلاسه ۲۴۷۳/۹۰ اجرایی طی رأی صادره از شعبه ۴ دادگاه عمومی حقوقی همدان دستور فروش ۶ دانگ پلاک ثبتی ۱۹/۱۵۶ اصلی بخش یک همدان

خواهان: رضوان و فاطمه مهرنیا

خوانده: پروین* ناهید* مجید* مریم* زهرا* همگی مهرنیا و اکرم محلوجی

آدرس ملک: واقع در همدان، انتهای ۱۸ متری رسالت با مالکیت مرحوم حسن مهرنیا

یک قطعه باغ با مساحت ۷۸۵۰ مترمربع پلاک ثبتی ۹/۱۵۶ در حومه بخش یک توضیح اینکه به استثناء مقدار ۳۲۴۸ مترمربع که دارای ابنیه و اشجار و البا

گزیده اخبار

همدان از استان‌های فعال در عرصه وبلاگ‌نویسی

همدان‌پیام: معاون امور فرهنگی و جوانان اداره کل ورزش و جوانان همدان گفت: همدان از استان‌های فعال در عرصه وبلاگ‌نویسی است و نیازمند برنامه‌ریزی مناسب در این عرصه برای ساماندهی بیشتر است.

اسدا... ربانی مهر در گفتگو ایرنا گفت: شمار دقیقی از تعداد وبلاگ‌نویسان فعال استان همدان در دست نیست و اداره کل ورزش و جوانان استان همدان برای نخستین بار در حال سازماندهی وبلاگ‌ها است.

وی اظهار داشت: در راستای استفاده مناسب جوانان از فضای مجازی و ساماندهی جوانان فعال در عرصه مجازی قصد داریم برای نخستین بار همایش بزرگ وبلاگ‌نویسان همدانی را برگزار کنیم.

ربانی اضافه کرد: فضای مجازی فرصت مناسبی برای توسعه فکر و اندیشه جوانان است و اگر از این فرصت به خوبی استفاده نشود می‌تواند آسیب‌های جدی برای جوانان داشته باشد.

وی گفت : در حال حاضر تعداد زیادی از نوجوانان و جوانان در فضای مجازی فعال هستند و با هدایت و راهنمایی اساتید دانشگاه و مشاوران مجرب می‌توان این افراد را به سمت مزایای خوب و مفید فضای مجازی هدایت کرد تا از بعضی آسیب‌ها در امان بمانند.

ساماندهی مشاغل خانگی

همدان‌پیام: وزیر تعاون کار و امور اجتماعی از پایدار شدن مشاغل خانگی در آینده‌ای نزدیک خبر داد.

به گزارش افکارنیوز علی ربیعی با اشاره به اینکه مشاغل خانگی یک برنامه مشخص دارد گفت: در خصوص مشاغل خانگی برنامه‌ای مشخص تدوین شده و در دستور کار وزارتخانه قرارگرفته است.

وزیر تعاون کار و امور اجتماعی اظهار داشت: مشاغل خانگی از مسیر مد نظر منحرف، تبدیل به راهی برای اخذ وام شده و به این ترتیب مشاغل خانگی به این شکل را نمی‌توان جزو آمار مشاغل خانگی پایدار تلقی کرد.

وزیر کار افزود: با برنامه‌هایی که در دستور کار وزارتخانه قرارگرفته شده امیدواریم مشاغل خانگی پایدار ایجاد شود.

افزایش ۳/۳ درصدی پرونده‌های قصور پزشکی

همدان‌پیام: براساس اعلام پزشکی قانونی پرونده‌های قصور پزشکی در نیمه نخست امسال ۳/۳ درصد افزایش داشته است.

به گزارش مهر،از کل پرونده‌های مورد بررسی در کمیسیون‌ها هزار و ۹۲۷ مورد مربوط به شکایات ناشی از قصور پزشکی بود که ۸۱۸ مورد آن منجر به محکومیت و هزار و ۱۰۹ مورد منجر به تبرئه پزشک شد.

بر اساس این گزارش آمار پرونده‌های قصور پزشکی در نیمه نخست سال‌جاری در مقایسه با مدت مشابه سال قبل ۳/۳ درصد بیشتر شده است. در این مدت و با توجه به رشته‌های تخصصی گروه‌های پزشکی، جراحی زنان و زایمان با ۲۷۱ مورد بیشترین تعداد شکایت در حوزه قصور پزشکی را داشته است.

بعد از آن به ترتیب جراحی عمومی با ۲۱۱ مورد، ارتوپدی با ۲۰۵ مورد، دندان‌پزشکی با ۱۹۱ مورد، جراحی پلاستیک با ۱۴۱ مورد و گوش و حلق و بینی با ۱۱۹ مورد بیشترین موارد شکایت در نیمه اول امسال را داشته‌اند.

همچنین در این مدت کمترین شکایات مربوط به گروه‌های داروسازی، روماتولوژی، پاتولوژی، غدد و جراحی اطفال بوده که آمار شکایات در این گروه‌ها بین ۰ تا ۳ مورد گزارش شده است.

افزایش ۲۰ درصدی یارانه مراکز بهزیستی

همدان‌پیام: رئیس سازمان بهزیستی کشور از افزایش ۲۰ درصدی یارانه مراکز تحت پوشش این سازمان خبر داد و گفت: تاکنون چندین جلسه برای مناسب‌سازی معابر و اماکن با مسئولان دستگاه‌های مختلف برای استفاده معلولان تشکیل شده است.

همایون هاشمی در گفتگو با مهر با بیان این مطلب افزود: براساس برنامه‌ریزی‌های انجام شده و همچنین حمایت وزیر تعاون، کار و رفاه اجتماعی در ۳ ماه پایانی سال علاوه بر افزایش یارانه مراکز، مستمری مددجویان تحت پوشش نیز اضافه خواهد شد.

وی گفت: سال گذشته نیز مستمری مددجویان ۲۰ درصد افزایش یافته است و امسال نیز واریز این افزایش مستمری و یارانه مراکز از ماه آینده شروع خواهد شد.

هاشمی با اشاره به اینکه در حال حاضر در حوزه خدمات یارانه، مستمری، کمک توانبخشی، لوازم و هزینه‌های تحصیلی از ۳ میلیون و ۶۰۰ هزار خانوار حمایت می‌شود، گفت: علاوه بر خدمات مستقیم روزانه به ۲ هزار و ۵۰۰ نفر نیز خدمات موردی ارائه می‌شود.

مدارس کشور ۱۰ آذر می‌لرزند

همدان‌پیام: بر اساس دستورالعمل مانور سراسری زلزله در سال ۹۲، مدارس کشور ۱۰ آذر می‌لرزند.

زمان اجرای مانور زلزله روز یکشنبه ۱۰ آذر ماه ۱۳۹۲ است و در این روز، آژیری تحت عنوان زنگ ایمنی در برابر زلزله بین ساعت ۱۰ تا ۱۰:۳۰ در تمام مدارس و از طریق رادیو سراسری و رادیوهای مراکز استان‌ها به مدت یک دقیقه پخش خواهد شد.

به گزارش فارس، در مدارس دو نوبته نیز، مانور بین ساعت ۱۴:۳۰ تا ۱۵ برگزار می‌شود؛ نمایشگاه آثار دانش آموزی مرتبط با حوادث طبیعی و ایمنی قبل از روز اجرای مانور در سطح مدارس برپا خواهد شد.

رعایت دو اصل "پناه‌گیری" و "خروج صحیح" با محوریت فعالیت دانش‌آموزی و توجه به آموزش و فرهنگ سازی مورد تأکید است و پس از اجرای مانور به منظور بیان احکام و آموزش به دانش آموزان، نماز آیات برگزار می‌شود.

بررسی قوانین حمایت از فرزند آوری

همدان‌پیام: مدیرکل دفتر سلامت خانواده و جمعیت وزارت بهداشت گفت: تسهیلات و تمهیدات تشویقی با هدف افزایش نرخ رشد جمعیت در مجلس شورای اسلامی در حال بررسی است که بزودی تصویب و اجرایی می‌شود.

محمداسماعیل مطلق افزود: این خدمات شامل بیمه شدن فرزندان خانواده‌های غیرکارمند، کمک به خانواده‌های غیر کارمند، افزایش مرخصی زایمان به ۹ ماه در بخش‌های دولتی و خصوصی و افزایش مرخصی شیر دهی به ۹ماه است. به گزارش مهر، وی با بیان اینکه مجلس بر روی قوانین حمایت کامل از زنان و خانواده کار می‌کند، ادامه داد: در این زمینه توجه به سلامت باروری و فرزندآوری مورد تأکید است. مطلق گفت: در برنامه است تا عمل بازگشت وازکتومی و توبکتومی برای افرادی که قبلاً این اعمال را انجام داده‌اند به صورت رایگان اجرایی شود.

خشونت فیزیکی برای زنان و کودکان

مردان ایرانی قربانی خشونت‌های روانی می‌شوند

همدان‌پیام: آمار ٦٦ درصدی خشونت زنان در ایران از ابتدای زندگی، بالابودن خشونت علیه زنان در کردستان، معرفی اهواز به عنوان خشن‌ترین شهر در نوع خشونت‌ها، غفلت مسئولان وزارت بهداشت نسبت به خشونت، فقر ایران در موضع مددکاری و .. مواردی است که رئیس دانشکده علوم رفتاری و سلامت روان به آن ها اشاره می‌کند.

رفتار خشن با زنان در تمامی جوامع و کشورها و در همه سطوح دیده می‌شود. تحقیقات نشان می‌دهد، افرادی که از نظر اقتصادی و اجتماعی در سطوح پایین‌تری هستند، در معرض ریسک فاکتورهای بالاتری از خشونت قرار دارند. به‌طوری‌که مشکلات اقتصادی مهم‌ترین عامل خشونت‌های خانگی هستند.

رئیس دانشکده علوم رفتاری و سلامت روان در کارگاه آموزشی اورژانس‌های درمانی و کار با قربانیان همسر آزاری از بالا بودن خشونت خانواده در کردستان خبر داد و گفت: در تحقیقات انجام شده میزان خشونت در میان خانواده‌های کردی به ۸۸ درصد می‌رسد که این خشونت‌ها علیه زنان است.

جعفر بوالهری با بیان اینکه برخی از این خشونت‌ها برگرفته از فرهنگ‌های قومی و قبیله است افزود: برخلاف تصور تهران نیز از جمله شهرهایی است که میزان خشونت هم در خانواده و هم علیه زنان بسیار زیاد است.

بوالهری از اهواز به عنوان خشن‌ترین شهر نام برد و گفت: در نوع خشونت شهر اهواز در مصداق‌های خشونت علیه زنان به عنوان خشن‌ترین شهر شناخته شده است. خشونت‌هایی که گاه منجر به قتل و یا نقص عضو می‌شود.

آمار قربانیان مرد در خشونت بیشتر از زنان است

رئیس انستیتو روانپزشکی تهران همچنین اشاره کرد که خشونت‌های منجر به قتل در میان مردان بسیار بیشتر از زنان است.

به گزارش تابناک، وی ادامه داد: در بررسی‌ها و تحقیقات انجام شده ۸۰ تا ۹۰ درصد آقایان قربانی خشونت زنان و خیانت می‌شوند.

بوالهری با بیان اینکه غربالگری خشونت علیه زنان کار بزرگ اما در عین حال ساده است تصریح کرد: نخستین گام در مراکز درمانی و بهداشتی آن است در موضوع خشونت در خانواده یا زنان از خود آنها و خانواده‌هایشان سوال شود. این کنترل اولیه نقش بسزایی در ارتباط بین خشم و پرخاشگری و کاهش آن دارد.

وی ادامه داد: یکی از مشکلات جدی در بحث خشونت علیه زنان نبود آگاهی زنان نسبت به نوع خشونت‌ها است. بسیاری از زنان در واکنش به سوالاتی که ما از آنها می‌پرسیدیم معتقد بودند که هیچ خشونتی آنها را تهدید نمی‌کند برخی از آنها نیز کتک زدن همسر را حق یک مرد نسبت به زن می‌دانند. تمامی این موارد باید شهر به شهر و روستا به روستا آموزش داده شود که آموزش‌های ما در گام نخست با پوستر و بروشور شروع شد.

بوالهری توضیح داد که قوه قضائیه و پلیس و همچنین سازمان بهزیستی همه به ما گفته‌اند که روانشناسان نقش قابل توجهی در کاهش خشونت علیه زنان دارند و حتی از ما خواسته‌اند آموزش و اقداماتی انجام شود که برای حل مشکلات خانوادگی نیازی به حضور پلیس و قوه قضائیه نباشد.

٦٦ درصدی زنان در طول زندگی قربانی خشونت هستند

در ادامه این کارگاه امیرحسین جلالی عضو هیأت علمی دانشگاه علوم پزشکی با بیان اینکه طرح ملی شیوع خشونت در استان‌ها ۱۰ سال طول کشید، گفت: دامنه و پیامدهای منفی خشونت تنها به شخص خشونت‌دیده برنمی‌گردد، بلکه همه افراد خانواده و جامعه را در برمی‌گیرد. بر اساس اعلام سازمان جهانی بهداشت کاهش خشونت خانگی از جمله اولویت‌ها است و کشورها باید برای آن برنامه داشته باشند. همچنین برنامه‌ریزی به معنی اختصاص بودجه، آموزش و افزایش آگاهی عمومی است.

وی با اشاره به تعریف خشونت در ابعاد جهانی تصریح کرد: تهدید، تمایل یا اقدام علیه خود یا دیگری، گروه یا جامعه که نتیجه‌اش آسیب جسمانی یا روانی برای فرد شود خشونت تلقی می‌شود. همچنین سازمان ملل هر نوع اعمال خشونت بر اساس جنسیت که منجر به آسیب جسمی و روانی زن و یا تهدید زن شود و یا آن که زن از استقلال و حقوق مادی و معنوی‌اش محروم شود، خشونت تلقی خواهد شد.

جلالی با اشاره به این که قربانی‌های خشونت تنها محدود به زن نمی‌شود ادامه داد: اما آمارهای جهانی بیشتر قربانیان خشونت را زن و کودک اعلام می‌کند.

مردهای ایرانی قربانی خشونت‌های روانی می‌شوند

این عضو هیأت علمی دانشگاه علوم پزشکی به تحقیقات انجام شده در ایران اشاره کرد وگفت: خشونت‌های فیزیکی در ایران بیشتر شامل کودکان و زنان می‌شود و مردها بیشتر قربانی خشونت‌های روانی می‌شوند، به این معنی که زن مثلاً به آنها اجازه رفت و آمد با خانواده‌اش را نمی‌دهد.

جلالی تصریح کرد: در تحقیق و طرح ملی که در سال ۸۳ در میان ۱۲ هزار و ۶۰۰ زن در ۲۸ مرکز استان انجام شد، نشان داد که ٦٦/۳ درصد از زنان از ابتدای زندگی درگیر خشونت هستند که از این میان ۱۰/۵ درصد خشونت‌های آنها بسیار شدید بوده است. در این تحقیقات ۵۳ درصد از زنان خشونت را در یک سال ابتدایی ازدواج تجربه کرده‌اند.

به گفته وی از میان زنان تحقیق شده ۲۸/۲ درصد خشونت فیزیک داشتند و ۱۹/۲ درصد خشونت‌های فیزیکی آنها مربوط به یک سال اول بوده است. همچنین برخلاف تصور که میزان خشونت در سال اول میزان بعد از تولد فرزند و دوره بارداری باید کم باشد، اما در این زنان تحقیق شده خشونت در این دوره‌ها خارج از انتظار بوده است. نکته جالب توجه این است که این زنان همسر، خود، خانواده همسر و خانواده خود را از مهمترین عوامل خشونت عنوان می‌کردند.

خشونت‌های فیزیکی در ایران بیشتر شامل کودکان و زنان می‌شود و مردها بیشتر قربانی خشونت‌های روانی می‌شوند، به این معنی که زن مثلاً به مرد اجازه رفت و آمد با خانواده‌اش را نمی‌دهد

هر ۱۱ ثانیه یک زن مورد آزار قرار می‌گیرد

جلالی به آمار سازمان جهانی بهداشت به خشونت علیه زنان اشاره کرد و گفت: در دنیا هر ۱۱ ثانیه یک زن مورد آزار قرار می‌گیرد و حتی بارداری نیز برای آنها مصونیت ندارد. در آمریکا ۳۳ تا ۳۵ درصد زنان مورد خشونت قرار می‌گیرند.

وی یکی از دلایل افزایش خشونت علیه زنان را این گونه بیان کرد: خشونت امری پنهان است که حتی دولت‌مردان اجازه اشاعه آن را نمی‌دهند.

جلالی درباره راهکارهای کاهش خشونت علیه زنان گفت: تجربه جهانی نشان داده است افرادی که برای کنترل سلامت جسمی خود به مراکز درمانی مراجعه می‌کنند، باید مورد سوال درباره خشونت خود و یا خانواده قرار گیرند. این پرسش‌ها می‌تواند به صورت مستقیم و یا غیرمستقیم باشد. البته تمام متخصصان مراکز درمانی نمی‌توانند راهنمایی برای زنان و کودکان باشند، بلکه آنها باید تنها غربالگری کرده و زنان را به سمت مراکز تخصصی برای حل مشکلات شان راهنمایی کنند.

به گفته این عضو هیأت علمی دانشگاه علوم پزشکی، کتک زدن، خفه کردن، کشیدن مو، سوزاندن، تهدید با هر نوع سلاح سرد و گرم، تجاوز و سیلی زدن مصداق‌های خشونت جسمی است. البته در این میان خشونت جنسی بین همسران که فرد به زور تن به رابطه جنسی می‌دهد هم منجر به خشونت جسمی و هم روحی می‌شود.

وی به خشونت علیه زنان در ایران اشاره کرد و گفت: مشکلی که در ایران وجود دارد آن است که بسیاری از خانم‌ها نسبت به مصداق‌های خشونت آگاهی ندارند و تنها آزار جسمی را و یا کتک زدن را خشونت می‌دانند در حالی که در حال حاضر عمده خشونت‌های زنان روانی و جنسی است. حتی والدین و معلم برخی خشونت‌ها نسبت به کودک خود را برای تربیت و یادگیری مشروع می‌دانند که این برخلاف قوانین بین المللی است.

میزان خشونت فیزیکی در زنان بالاتر از مردان است

مریم رسولیان روانپزشک و عضو هیأت علمی دانشگاه علوم پزشکی ایران با بیان اینکه بسیاری از زنان ضعف در بیان مشکلات و خشونت‌های خود دارند گفت: باید به زن فرصت حرف زدن داده شود، چرا که اکثر افرادی که مورد خشونت قرار می‌گیرند علاقمند به صحبت کردن با کسی بوده و دلشان می‌خواهد، حس همدلی ایجاد شود بنابراین روانشناس باید به صورت کامل به زنان مراجعه کننده گوش فرا دهد.

وی ادامه داد: موضوع خشونت باید علنی و افشا شود چرا که اگر این موضوع از سوی زن بیان نشود اعتماد به نفس زن ضعیف شده و هر روز تحقیر و تحقیرتر می‌شود اما اگر خشونت‌های روا شده به خود را بیان و مراحل درمانش طی شود می‌تواند قوی‌تر از زندگی گذشته‌اش به جامعه باز گردد.

رسولیان ادامه داد: وقتی آمار خشونت در ایران بالاست به این معنی است که رفتارهای خشونت‌آمیز در حال تبدیل شدن به یک رفتار طبیعی است. بنابراین باید به هر نحو جلوی آن گرفته شود.

وی با راهکارهای خود را برای افزایش آگاهی زنان این گونه بیان کرد: وقتی فرد به روانشناس مراجعه می‌کند، روانشناس باید به صحبت‌های زن کامل گوش دهد، شکایت زن را نادیده نگیرد، احساس گناه را از روی دوش زن بردارد و با برخی کلمات با او همدلی کند.

باند سارقان به عنف متلاشی شد

همدان‌پیام: باند سارقان به عنف توسط مأموران انتظامی شهرستان همدان منهدم و اعضای آن دستگیر شدند.

فرمانده انتظامی شهرستان همدان در گفتگو با همدان پیام با اعلام این خبر گفت: در پی فعالیت یک گروه ۵ نفره از سارقان به عنف که با یک دستگاه خودروی پراید سفید رنگ با پلاک‌های مختلف در سطح شهر همدان اقدام به سرقت می‌کردند توسط مأموران انتظامی شهرستان همدان مورد بررسی قرار گرفتند.

رسول مرادی خاطرنشان کرد: این باند در روزها و شب‌های گذشته در سطح شهر همدان با پیچیدن سر و صورت خود توسط دستمال با انواع سلاح‌های سرد و یک قبضه اسلحه تقلبی وارد مغازه‌ها و سوپر مارکت‌های معتبر می شدند و با تهدید کردن صاحب مغازه وجوه تقد را سرقت می‌کردند.

وی یاداور شد: با شکایت و اطلاع مال‌باختگان، اقدامات لازم برای شناسایی سارقان صورت گرفت و در نهایت نامبردگان در حالی که در شهرک بهشتی اقدام به سرقت یک مغازه کردند توسط پلیس تحت تعقیب قرار گرفته و در نتیجه خودروی آنها زیر پل فرهنگیان توسط پلیس محاصره و متوقف و نامبردگان نیز دستگیر شدند.

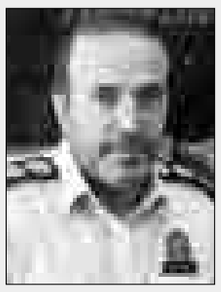

مرادی خاطرنشان کرد: در بازرسی‌های به عمل آمده از خودروی سارقان چند قبضه سلاح سرد و یک قبضه اسلحه و مقادیری وجوه نقد کشف گردید و در بازجویی‌های به عمل آمده آنها به ۷ مورد سرقت مغازه اعتراف کردند.

فرمانده انتظامی شهرستان همدان در بخش دیگری از سخنانش از کشف یک دستگاه وانت حامل انواع وسایل مسروقه خبر داد و گفت: در ۴۸ ساعت گذشته مأمورین کلانتری ۱۶ به یک دستگاه خودروی وانت حامل انواع وسایل مسروقه مشکوک و دستور توقف می دهد اما وی فرار می‌کند.

مرادی ادامه داد: مأموران پلیس پس از تعقیب و گریز و استفاده از چند تیر هوایی که یکی از تیرها پس از اصابت به لاستیک و بدنه ماشین، کمانه می‌کند و در پشت گوش فرد قرار می‌گیرد به طوری‌که فرد مظنون به صورت سطحی مجروح و سپس دستگیر می‌شود.

فرمانده انتظامی شهرستان همدان با بیان اینکه متهم فردی سابقه‌دار است خاطرنشان کرد: در بازرسی‌های به عمل آمده از خودروی وی مقادیری آچار سرقتی و مقداری مواد مخدر کشف و نامبرده با تشکیل پرونده تحویل مراجع قضایی شد.

نیش و نوش

جام جم: عوارض پس از درمان علت اصلی شکایت از پزشکان
یعنی پزشکان هم عوارضی می‌گیرن!

شرق: سخنگوی دولت: آمریکا ۸ میلیارد دلار ایران را آزاد کرد
پس فعلاً اوضاع خوبه !

شرق: مبلغ قرارداد ملی‌پوشان‌مان در "لیگ" فاجعه است
حالا که کسی اعتراض نمیکنه کاش ورزش‌های دیگه هم نه فاجعه حداقل هواشون رو داشته باشند!

وطن امروز: دبیر انجمن خودروسازان: خودرو ارزان نمی‌شود!
ببین اومدی نسازیا!

اطلاعات: ظریف: تا رفع همه فشارها از پا نمی‌نشینیم
امیدواریم!

اطلاعات: معاون وزیر صنعت: رونق به عرصه تولید باز خواهد گشت
حتما بعد برداشتن تحریم‌ها؟!

قانون: بازار کالاهای لوکس از خریداران خالی شد
نگران نباشید گفتن قراره اوضاع بهتر بشه!

هدف واقتصاد: گوشت قرمز ۴۰ درصد گران شد
دیگه به این افت و خیزها عادت کردیم!

جهان صنعت: آسانسورهای مسکن مهر ایمن نیستند
ببخشیدا کدوم قسمتش ایمنه که آسانسورش ایمن باشه !

افکارنیوز: مشاغل خانگی ساماندهی می‌شود
یعنی قراره وارد عرصه تولید بشن!

ایرنا: ۵۰ درصد توان بیمارستان‌های همدان صرف مجروحان تصادف جاده‌ای می‌شود
یعنی دیگه توانی نمیمونه؟!

ایسنا: ابتکار: کار ضربتی در سازمان حفاظت محیط زیست انجام نمی‌دهیم
مهم حل مشکلاته ضربتی و غیر ضربتیش فرق نمیکنه !

ایسنا: یکسان شدن افکار ونیازهای دختران وپسران
چقدر هم نیازهاشون یکسانه !

مهر: افزایش ۳/۳ درصدی پرونده‌های قصور پزشکی
ببخشید مگه اینها قسم نخوردن که !

ایلنا: نظارت بر مهد کودک‌ها سازنده نیست
پس خدا به داد بچه‌ها برسه!

حوادث

سارقان احشام در نهاوند دستگیر شدند

نهاوند- خبرنگار همدان‌پیام: فرماندهی نیروی انتظامی شهرستان نهاوند از دستگیری سارقان احشام روستای توانه از توابع بخش زرین‌دشت نهاوند خبر داد و اظهار داشت: ٤ آذرماه سال‌جاری ساعت ۲ و ٤۰ دقیقه بامداد، به دنبال تماس یکی از مال‌بردگان این روستا، عوامل پلیس آگاهی سریعاً وارد عمل شدند که در این میان سارقان به روستای شهرک متواری شدند که با همکاری و هماهنگی‌های حوزه پاسگاه شهرک در این راستا، در نهایت سارقان در حوالی روستای لیلاس با یک دستگاه خودرو پژو پارس نقره‌ای و ۳ رأس گوسفند سرقت شده دستگیر شدند.

عباس نظری ادامه داد: این سارقان یک باند ٤ نفره می‌باشند که در حال حاضر ۲ نفر آنها متواری است که از سال ۹۱، اقدام به سرقت احشام در روستاهای مختلف می‌کردند.

وی تصریح کرد: خودرو این سارقان نیز سرقتی از کرمانشاه بوده است و تاکنون ۲۲ فقره سرقت احشام داشته‌اند.

عباس نظری درخصوص آگاهی بخش به شهروندان و اهالی روستاهای نهاوند نیز خاطرنشان کرد: شگرد این سارقان اینگونه بوده است که تحت عناوینی نظیر سبزی‌فروشی، دوره‌گردی، خرید پشم گوسفند، کپسول گاز در سطح روستاهای نهاوند می‌رفتند و خانه‌های دارای احشام را شناسایی می‌کردند و در نهایت شبانه سرقت می‌کنند و این شگرد همیشگی است. لذا مردم نسبت به چنین دوره‌گردهایی هوشیارتر باشند.

مرگ ۴ نفر بر اثر غرق شدگی در هفت ماه

همدان‌پیام: در هفت ماهه نخست سال‌جاری ٤ نفر بر اثر غرق‌شدگی در استان جان خود را از دست دادند، این رقم در مقایسه با مدت مشابه سال قبل که تعداد فوتی‌های ناشی از غرق‌شدگی ٦ نفر بود ۳٤ درصد کاهش یافته است.

به گزارش روابط عمومی اداره کل پزشکی قانونی استان همدان، از کل متوفیات ناشی از غرق‌شدگی در هفت ماهه نخست امسال ۳ نفر مرد و ۱ نفر دیگر زن بودند.

بر اساس این گزارش در نیمه نخست امسال استان‌های مازندران با ۲۱۹ فوتی، خوزستان با ۱۰۹ فوتی و گیلان با ۷۹ فوتی بیشترین آمار تلفات ناشی از غرق شدگی را داشته‌اند. آمار تلفات غرق‌شدگی در این ۳ استان در مقایسه با مدت مشابه سال قبل به ترتیب ۱٤/۱درصد و ٦/۹ درصد افزایش و۱۰/۲ درصد کاهش داشته است.

بیش از ۱۰ هزار مراجعه نزاع به مراکز پزشکی قانونی

همچنین در هفت ماهه امسال ۱۰ هزار و ۷۹۵ نفر به دلیل آسیب‌های ناشی از نزاع به مراکز پزشکی قانونی استان همدان مراجعه کردند که از این تعداد ۷ هزار و ۹۷٤ نفر مرد و ۲ هزار و ۸۲۱ نفر زن بودند.

همچنین تعداد مراجعان نزاع به مراکز پزشکی قانونی در ۷ ماهه امسال در مقایسه با مدت مشابه سال قبل، ۹ درصد کاهش یافته است.

گفتنی است در نیمه نخست امسال استان‌های تهران با ۵۸ هزار و ۵۹۱، خراسان رضوی با ۳۲ هزار و ۸۰٦ و اصفهان با ۲٦ هزار و۸ نفر بیشترین و استان‌های خراسان جنوبی با هزار و ۸٦۳، ایلام با ۲ هزار و ۳۳۰ و بوشهر با ۲ هزار و ٦۷۹ نفر کمترین مراجعان نزاع را داشته‌اند.

آخرین نرخ طلا و سکه در بازار

همدان‌پیام: در حالی که قیمت طلا، ارز و سکه تا روز دوشنبه بدلیل انتشار اخبار سیاسی مدار نزولی را پیش گرفته بود از صبح سه‌شنبه صعودی شد.

به گزارش ایلنا، در بازار دیروز سه شنبه ۵ آذرماه ۹۲ ، نرخ طلا و سکه افزایشی شد و هر قطعه سکه تمام بهار آزادی طرح جدید ۸۶۳ هزار تومان، هر قطعه سکه تمام بهار آزادی طرح قدیم ۸۶۲ هزار تومان، نیم سکه بهار آزادی ۴۴۳ هزار تومان، ربع سکه بهار آزادی به ارزش ۲۵۰ هزار تومان و سکه یک گرمی به ارزش ۱۷۰ هزار تومان در بازار قیمت‌گذاری شده و فروخته شد.

همچنین هر گرم طلای ۱۸ عیار ۸۸ هزار و ۶۰۰ تومان قیمت‌گذاری شد و مورد مبادله قرار گرفت و هر اونس طلای جهانی در بازار به ارزش ۱۲۵۲ دلار رسید.

شیوه جدید تعیین دستمزد کارگران

همدان‌پیام: معاون روابط کار وزارت تعاون، کار و رفاه اجتماعی، شیوه تعیین دستمزد سال آینده را متفاوت با سنوات قبل اعلام کرد و گفت: مدل تعیین دستمزد سال ۹۳ تغییر کرده و از کارایی بسیار بالاتری برخوردار است.

سید حسن هفده‌تن در گفتگو با ایسنا، اظهار داشت: برای تعیین دستمزد سال ۹۳ در نظر داریم تا مدلی متفاوت را با همراهی شرکای اجتماعی و مبتنی بر سه جانبه‌گرایی طراحی و اجرایی کنیم.

وی در توضیح مزایای اجرای این مدل گفت: مدلی که طراحی آن را در دستور کار داریم از رویکرد مشاوره، نظارت بیشتر و توسعه فراگیر برخوردار است و ضمن افزایش قدرت خرید کارگران، هزینه‌های کمتری به کارفرمایان و اقتصاد ملی تحمیل می‌کند.

معاون روابط کار وزارت تعاون، کار و رفاه اجتماعی با بیان اینکه شیوه تعیین دستمزد سال آینده کارگران با سنوات قبل متفاوت خواهد بود، افزود: در حال حاضر کمیته‌های مشورتی کانون‌های کارفرمایی و کارگری تشکیل شده‌اند و درصددیم تا با تغییر روش تعیین دستمزد، مدلی با کارایی بسیار بالاتر و متفاوت را پیاده کنیم.

هفده‌تن در بخش دیگری از گفتگو با ایسنا، خاطرنشان کرد: افزایش دستمزد کارگران بر اساس نرخ تورم، مشکلی از کارگران حل نمی‌کند چون اگر بخواهیم دستمزد را با رقم نرخ تورم تغییر بدهیم باید تورم به هر عددی که رسید دستمزد را هم بر اساس آن تعیین کنیم.

معاون وزیر راه و شهرسازی:

رونق بازار مسکن در سال آینده

همدان‌پیام: معاون وزیر راه و شهرسازی از رونق اقتصادی بخش مسکن از اوایل سال آینده خبر داد.

سید محمد پژمان رئیس سازمان ملی زمین و مسکن در گفتگو با ایسنا، گفت: حضور سازندگان و سرمایه‌گذاران در بخش مسکن نشان دهنده اهمیت و افزایش فعالیت، سرمایه‌گذاری و بالا رفتن کیفیت در زمینه ساخت و ساز است.

وی خاطرنشان کرد: وضعیت مسکن در کشور دارای دو رویکرد است؛ نخست تأمین مسکن که باتوجه به برد خانوارها با کمبود مواجه هستیم و بخش دیگر نوسازی واحدهای مسکونی موجود که به کیفیت ساخت بنا، عمر و قدمت آن بستگی دارد.

پژمان افزود: نوسازی که همراه با رعایت قوانین و مقررات ملی ساختمان باشد سبب ایجاد ساختمان‌های مقاوم و با کیفیت می‌شود و از لحاظ خدمات، نوع طرح و تأسیسات به گونه‌ای است که برای ساکنان فراتر از یک سر پناه و محل آرامش خواهد بود.

معاون وزیر راه و شهرسازی اظهار داشت: دولت با ایجاد زمینه‌های سرمایه‌گذاری، برداشتن موانع و تأمین مکانیزم‌های مناسب برای انبوه‌سازانی که هدفشان ایجاد مسکن برای اقشار متوسط به پایین است یک تقاضای مؤثر شکل می‌دهد و سبب ایجاد رابطه بین ۲ قشر تولیدکننده و مصرف‌کننده می‌شود.

خبر

مرغداران قیمت سازمان حمایت را قبول ندارند

همدان‌پیام: رئیس هیأت مدیره انجمن مرغداران گوشتی کشور خواستار تعیین قیمت مرغ با تعامل اتحادیه‌ها و مسئولین وزارتخانه‌ها شد تا تصمیمی عادلانه اتخاذ شده و بتوانیم تولیدکنندگان را از وضعیت بحران خارج کنیم.

محمد یوسفی رئیس هیأت مدیره انجمن مرغداران گوشتی کشور در گفتگو با ایرنا در خصوص وضعیت بازار مرغ و بحث قیمت‌گذاری‌ها گفت: در حال حاضر مرغداران منتظر افزایش قیمت مرغ و ساماندهی بازار مرغ و خروج از وضعیت بحرانی تولیدات خود هستند.

وی افزود: برای جلوگیری از وارد شدن خسارت بیشتر به مرغداران یا باید قیمت نهاده‌ها به نحوی کاهش یابد و یا قیمت مرغ افزایش یابد چراکه در حال حاضر تولیدکننده در حاشیه زیان قرار دارد و تولید برایش صرفه اقتصادی ندارد.

یوسفی ضمن مخالفت با قیمت ۶ هزار و پانصد تومانی تعیین شده برای مرغ از سوی سازمان حمایت از مصرف کننده، تصریح کرد: سازمان حمایت حدود یک ماه پیش قیمت هرکیلو مرغ گرم را از مرغداری ۶۵۰۰ تومان اعلام کرد که شرکت پشتیبانی امور دام نیز با همین قیمت مرغ را جهت ذخیره‌سازی خریده و در ازای آن نهاده یا پول پرداخت می‌کند.

وی با تأکید بر اینکه اتحادیه‌ها بشدت با قیمت تعیین شده از سوی سازمان حمایت مخالفند، خاطرنشان کرد: بهتر است ابتدا وزارت صنعت و جهاد کشاورزی جلسه‌ای هم با اتحادیه‌ها داشته باشند سپس در رابطه با قیمت‌گذاری‌ها تصمیم‌گیری کنند تا مصالح تولیدکننده نیز از نظر دور نگه داشته نشود.

در پی توافق هسته‌ای ایران و غرب در بازار غلات صورت گرفت

تلاش بخش خصوصی ایران برای خرید گندم

همدان‌پیام: تاجران غلات می‌گویند که بخش خصوصی ایران پس از وقفه ۲ ساله در حال پرس و جو در بازارهای بین‌المللی برای خرید گندم است.

به گزارش فارس به نقل از رویترز، به گفته تاجران غلات اروپایی، پس از وقفه ۲ ساله، خریداران بخش خصوصی ایران در حال تحقیق برای خرید حدود ۳۰۰ هزار تن گندم یا بیشتر هستند که این امر نشان از تأثیر توافق هسته‌ای ایران و غرب بر بازار غلات دارد. یک تاجر گفت: احتمال دارد، تاجران بخش خصوصی ایران به دنبال خرید بیش از ۵۰۰ هزارتن غله باشند.

اختلال در مبادلات تجاری با ایران به دلیل تحریم‌های غرب سبب شد، تا تقریباً تمام خرید گندم ایران توسط دولت این کشور انجام شود و خریداران خصوصی این کشور در بازارهای بین‌المللی حضور نداشته باشند.

اما توافق اخیر میان ایران و غرب برخی از تحریم‌ها علیه بخش‌های مختلف اقتصاد ایران را در مدت ۶ ماه به تعلیق درخواهد آورد.

در حالی که تحریم‌ها، مواد غذایی و خوراک دام را هدف نگرفته، اما محدودیت‌های مالی سبب شده است، تا ارتباط شرکت‌های ایرانی با بخش عمده شبکه بانکی بین‌المللی قطع شود و این امر مانع انجام معاملات واردات مواد غذایی شده است. یک تاجر در این‌باره گفت: ظاهراً واردکنندگان گندم بخش خصوصی ایران گمان می‌کنند که توافق اخیر می‌تواند برای آنها دوباره سیستم بانکی بین‌المللی را سریعاً بگشاید.

وی افزود: خریداران بخش خصوصی ایران امروز پرس و جوهای زیادی از من در مورد خرید گندم کردند که بیشتر این تحقیقات معطوف به انتقال محموله‌های در ماه‌های فوریه تا مارس ۲۰۱۴ بود.

به گفته تجار غلات، این پرس و جوهای اخیر از تحقیقات دولت ایران برای خرید حدود ۳۰۰ هزار تن گندم که در ۴ نوامبر گزارش شد، جدا است.

گفتگوهای تأیید نشده‌ای در بازار مبنی بر خرید حجم نامشخصی گندم از سوی دولت ایران از ۴ نوامبر وجود دارد، البته این میزان تمام گندمی نبوده که دولت ایران در نظر داشته است، خریداری کند.

یک تاجر دیگر گفت: من تاکنون شاهد هیچ خریدی توسط بخش خصوصی ایران نبوده‌ام، چرا که روند اداری رسمی تحریم‌های بانکی در اکثر کشورها چندین هفته طول می‌کشد.

یک تاجر دیگر اروپایی گفت: حداقل یک ماه طول می‌کشد تا خدمات بانکی بین‌المللی برای خرید گندم از سوی ایران عادی شود.

وی اضافه کرد: من فکر می‌کنم، اگر پول در دسترس باشد، شرکت‌های خصوصی ایرانی بسیاری به تجارت وارد خواهند شد. من مطمئن نیستم چند مرکز تجاری بدون دیدن نقدینگی یا در دسترس بودن پول مورد نیاز تجارت، تمایل به فروش خواهند داشت، اما فکر می‌کنم که این موضوع با گذشت زمان حل خواهد شد. این تاجر اروپایی گفت: مدتی زمان خواهد برد تا بخش خصوصی ایران در مورد تسهیلات تجاری اعتباری با بانک‌ها مذاکره کند و این امر به این معنی است که احتمالاً دولت ایران باید همچنان بار اصلی واردات را در آینده نزدیک به دوش بکشد.

تخریب باغ بدیع‌الحکما/ عکس: آرشیو همدان‌پیام

حلقه انسانی فعالان محیط‌زیست برای نجات باغ بدیع الحکما ادامه دارد

عمارت قاجاری دیروز در راه فردایی نا آشنا

همدان پیام : باغ بدیع‌الحکما ۲ عمارت اصلی دارد که یکی از آنها مربوط به اوایل دوره قاجار است و پلان و ستون اولیه آن هنوز باقی است و به گفته چند معمار نقشه اولیه آن قابل بازسازی است.

عمارت دوم نیز مربوط به اواخر دوره قاجار است که به سفارش بدیع‌الحکما توسط معماران آمریکایی ساخته شد. این عمارت مدتی نیز در دست میسیونرهای آمریکایی بود که آن زمان برای ساخت بیمارستان و مدرسه به ایران آمده بودند.

بدیع‌الحکما از طبیبان قدیمی همدان است و از خاندان مهم این شهر بوده است. این طبیب همدانی که مورد اعتماد روحانیون همدان بوده است درآمد حاصل از چند روستا که خان آنها بوده است را صرف امور خیریه بخصوص مسائل پزشکی می‌کرده است. معالجه رایگان بیماران همدان از دیگر مشغولیت‌های این طبیب همدانی بوده است.

امیرمهدی بدیع فرزند بدیع‌الحکما با نگارش کتاب یونانیان و بربرها شیوه تاریخ نگاری غربی‌ها را نسبت به ایران کاملا تغییر داد. باغ بدیع‌الحکما خاطرات تاریخی زیادی را بر دوش می‌کشد.

عبدالحسین سپنتا فیلم‌ساز معروف، عارف قزوینی شاعر مبارز و ظهیرالدوله از مشاهیری بودند که در این باغ اقامت داشته‌اند.

گفته می‌شود تاگور شاعر معروف هندی زمانی که به دیدار عبدالحسین سپنتا می‌آید در راهی که به کرمانشاه رهسپار بوده مدتی را در این باغ اقامت می‌کند.

باغی که در زمان جنگ جهانی دوم برای مدتی به عنوان کمپ روس‌ها استفاده می‌شد و از آنجایی که بدیع خود پزشک به نامی بوده از اینجا به عنوان بیمارستان هم در مقاطعی از تاریخ استفاده کرده است. عمارت این باغ به شماره ۱۶۴۸۵ در تاریخ ۸۵/۸/۲۷ به ثبت ملی رسیده است.

روزهای تخریب باغ "بدیع‌الحکما"

تأسف‌آور است که باغی با این قدمت تاریخی که مخزن خاطرات تاریخی مشاهیر استان است در حال تکه تکه شدن است و روزنامه‌ها آگهی مزایده آن را در صفحات خود می‌گنجانند، بدون آنکه به این فکر کنند که تاریخ همدان را به حراج گذاشته‌اند.

خانواده طاهری که ۴ نسل آنها به عنوان باغبان و سرایدار در این باغ اقامت داشته‌اند و حتی در یک مقطع زمانی خانه خود را برای تأمین هزینه‌های نگهداری از این باغ فروخته‌اند حالا با این آگهی‌ها مواجه‌اند و خودشان هم قادر به درک این مسأله نیستند.

همدانی‌ها همیشه به آثار تاریخی شهرشان افتخار کرده‌اند اما این روزها شاهد تخریب هرکدام از این آثار به شکل‌های گوناگون و توسط سازمان‌های مختلف هستند. یک روز خانه نراقی‌ها فدای برج سازی می‌شود و روز دیگر از خروج خانه منصوری سخن می‌گویند و حالا هم نوبت باغ تاریخی بدیع الحکماست که وسوسه درختان زیبایش به جان عده‌ای افتاده و تصمیم دارند با قطع آنها در آن ساختمان‌سازی کنند.

حسین طاهری درباره این مسأله به رسانه‌ها می‌گوید: باغ میرزا یوسف در حدود ۶ هکتار است که پیشتر نیز دخل و تصرفی در آن انجام شده بود و در حال حاضر ۵۰ تا ۶۰ هزار متر آن باقی مانده است.

یک روز دیدیم بولدوزر آوردند و گفتند می‌خواهیم باغ را خراب کنیم و شما هم باید هرچه زودتر اینجا را تخلیه کنید. من هم گفتم نمی‌توانید من را که ۵۵ سال برای مراقبت از این باغ زحمت کشیدم از ملکی که بدیع‌الحکما به ما بخشیده است بیرون کنید.

مهدی خاکیان مستأجر باغ ذوالریاستین نیز درباره این تخریب‌ها می‌گوید: درختان این باغ ۱۲ هزار متری نیز به طور کامل قطع شده و عمارت ذوالریاستین نیز که ۲۰۰ سال قدمت دارد در حال نابودی است. جالب این است که صدای ما به هیچ کجا نمی‌رسد و هیچ مسئولی از ما حمایت نمی‌کند.

پرویز اذکایی نویسنده و پژوهشگر معروف همدانی هم در همایش روز همدان به انتقاد از این تخریب پرداخت و خواستار اقدام جدی مسئولان شد. فریاد فعالان محیط‌زیست درآمده و تعدادی از پزشکان و هنرمندان بیشتر همدانی نیز نامه‌ای سرگشاده نوشته و به پیشنهاد امیرشهاب رضویان کارگردان سینما خطاب به محمدعلی نجفی رئیس سازمان میراث فرهنگی خواستار حفاظت از این اثر تاریخی و ممانعت از نابودی آن شدند.

> مردم همدان نیز نباید در این‌باره سکوت اختیار و در برابر این اجحاف در حق اموال ملی موضع بی‌تفاوتی اختیار کنند

دلسوزی مردم

هرچند امید فعالان عرصه‌های مختلف در این مورد ناامید شده است، اما باز هم امیدواریم درختان باغ بدیع‌الحکما که از شریان‌های تنفسی شهر همدان محسوب می‌شوند برقرار و استوار باقی بمانند و تمام آنهایی که در مقابل این موضوع سکوت کرده‌اند سکوت خود را بشکنند و برای حفاظت از باغ خاطرات همدان اقدامی جدی انجام دهند.

مردم همدان نیز نباید در این‌باره سکوت اختیار و در برابر این اجحاف در حق اموال ملی موضع بی‌تفاوتی اختیار کنند.

اگر مردم همدان و دوستداران محیط‌زیست نسبت به این امر بی‌توجه باشند، دیر نیست روزی که همدان سرنوشت شهرهایی را پیدا کند که به جای درختانش ساختمان روییده است. موضوعی که اگر آینده‌گان از آن بپرسند، حداقل کسانی را در تاریخ خواهند یافت که برای جلوگیری از نابودی طبیعت تلاش کرده‌اند و جدا از اینکه موفق یا ناموفق بوده‌اند قدم‌هایی برداشته‌اند.

همدان به تازگی به جمع کلانشهرهای کشور پیوسته است و توسعه روزافزون آن خواسته شهروندان این شهر است، اما نه به قیمت نابودی آن. شکی نیست که در این مسیر توسعه باز هم از این دست اتفاقات روی خواهد داد، اما همگان می‌دانند و مسئولان بهتر آگاه هستند که می‌توان به گونه‌ای برنامه‌ریزی کرد که کمترین آسیب به طبیعت، حیات وحش، آثار تاریخی و... برسد و همدان نیز مسیر توسعه خود را بپیماید.

عمارت را نجات دهید

پس از انتشار گزارشات متعدد در رسانه‌ها و تلاش دوستداران تاریخ و طبیعت در همدان، فعالان محیط‌زیست و میراث فرهنگی همدان برای نجات عمارت بدیع‌الحکما حلقه انسانی تشکیل دادند و خواستار دخالت مسئولان شهر برای نجات این بنا و باغ شدند. آن‌ها در نامه‌ای به استاندار خواستار رسیدگی به وضعیت این خانه شدند.

> همدانی‌ها همیشه به آثار تاریخی شهرشان افتخار کرده‌اند اما این روزها شاهد تخریب هرکدام از این آثار به شکل‌های گوناگون و توسط سازمان‌های مختلف هستند

به گزارش میراث فرهنگی، باغ بدیع‌الحکما از یادگارهای دوره قاجار در جاده قدیم دره مراد بیک است که در هفته‌های اخیر تفکیک شد و مالکان جدید اقدام به بریدن درختان کهنسال آن کردند.

اعتراض هنرمندان، روزنامه‌نگاران، پزشکان و فعالان مدنی شهر نتوانست از نابودی این میراث گرانبها جلوگیری کند. فعالان محیط‌زیست خواستار توقف تخریب و نابودی باغ‌ها هستند و معتقدند با نابودی باغ‌های این منطقه آخرین شاهراه تنفسی شهر نیز از بین خواهد رفت.

فعالان میراث فرهنگی نیز درکنار طرفداران محیط‌زیست و دفاع از میراث طبیعی از تخریب بناهای تاریخی و اماکن باستانی در این شهر ناخشنودند.

جمعی از دوستداران میراث فرهنگی و هنرمندان مطرح همچون پرویز پرستوئی، قباد شیوا، عبدا... باکیده، هانیه توسلی، امیرشهاب رضویان، پرویز اذکایی نامه به استاندار همدان برای صیانت از این عمارت تاریخی نوشتند.

جناب آقای نیکبخت، استاندار محترم استان همدان

با سلام و احترام

با تبریک انتصاب شایسته جنابعالی به عنوان عالی‌ترین نماینده دولت "تدبیر و امید" در استان همدان، به استحضار می‌رساند؛ این روزها قبول مسئولیت توسط جنابعالی در این سطح مدیریتی که دارای سوابق و نگرش توسعه‌گرا در حوزه‌های مختلف اقتصادی و اجتماعی هستید، موجی از امیدواری را در بخش‌های گوناگون ایجاد کرده است. ازاین رو با پوزش از تصدیع اوقات، مواردی که مطمئناً دغدغه مشترک ما با شماست را به عرض می‌رسانیم.

همانطور که مستحضر هستید در سال‌های پیش متأسفانه محیط‌زیست و میراث فرهنگی این استان در سایه برخی چشم‌پوشی‌های غیرمسئولانه، دستخوش تخریب‌هایی شده است و سکوت مدیران و گاه حتی همراهی آنها، عرصه را برای تعدی هر چه بیشتر به این میراث‌های ماندگار فراهم کرده و جدای از آسیب‌های تحمیل شده بر میراث طبیعی و فرهنگی استان، توسعه‌ای نامتوازن و ناپایدار در حوزه اقتصادی - اجتماعی سبب شده است.

در این راه بسیاری از فعالان مدنی و روزنامه‌نگاران استان کوشیده‌اند تا با هر امکان موجود، به عنوان صدای مردم و نمایندگان وجدان بیدار جامعه، این تخریب‌ها را گزارش نموده و ابعاد خسارت‌های جبران ناپذیر ناشی از آن را گوشزد و تبیین کنند، که البته با کمال تأسف چندان مورد توجه قرار نگرفته است.

برای مثال؛ به گواهی اخبار و گزارش‌های منتشر شده، عمارت و باغ ذوالریاستین با وجود تمامی‌پیگیری‌های علاقه‌مندان به میراث‌فرهنگی و محیط‌زیست در سایه سکوت مسئولان وقت تخریب شد و اکنون باغ بدیع‌الحکما نیز با دارا بودن ۶۲۰۰۰ متر وسعت و یک عمارت تاریخی ارزشمند یکی دیگر از مواردی است که تاکنون گزارش‌های متعددی در خصوص تخریب و تعدی به آن انتشار یافته و گروه کثیری از فعالان مدنی، هنرمندان، پزشکان و روزنامه‌نگاران استان نیز با صدور بیانیه‌ای خواستار توقف این تخریب‌ها و بهره‌وری پایدار و فرهنگی از این بنای تاریخی و محوطه طبیعی آن شده‌اند.

اکنون با توجه به رویکردهای ارزشمند دولت "تدبیر و امید" و فرمایشات امید بخش شما در جلسه معارفه و نقل قول از اظهارات ریاست محترم جمهوری و تأکید ایشان در این زمینه، ما فعالان مدنی به نمایندگی از جمع کثیری از علاقه‌مندان و فعالان عرصه‌های میراث فرهنگی و محیط‌زیست این استان تاریخی و فرهنگی، ضمن اعلام آمادگی به منظور ارائه راهکارهای عملی در جهت بهبود وضعیت این حوزه‌ها، خواستار همراهی و اعلام نظر جنابعالی در جهت جلوگیری از این تخریب‌ها بویژه در مورد آثار ماندگار و در خطری همچون باغ بدیع‌الحکما هستیم.

امید است که با همت فعالان مدنی و عزم مدیران محترم دولت "تدبیر و امید" شاهد جبران کاستی‌های گذشته و حرکت به سوی تدوین برنامه‌ها مبتنی بر توسعه پایدار و هدفمند اقتصادی و اجتماعی این استان شهیر به فرهنگ، تاریخ و طبیعت باشیم.

حال باید منتظر بود و دید که مدیر ارشد استانی برای نجات این خانه تاریخی چه تصمیمی اتخاذ خواهد کرد.

آگهی تحدید حدود اختصاصی

چون تحدید حدود اعیانی ششدانگ یک باب خانه به مساحت ۴۵۶/۳۷ مترمربع پلاک شماره ۸۴۲۷ فرعی قسمتی از پلاک ۳۹۲۳ فرعی از ۱۳۹ اصلی واقع در بهار بخش چهار همدان ملکی آقای سیدعلی‌اکبر مصطفوی فرزند سیدخلیل ش.ش ۶۱ تعطیل گردیده بود و اعمال تبصره ذیل ماده ۱۵ هم میسر نیست به استناد تبصره ماده ۱۳ قانون تعیین تکلیف وضعیت ثبتی اراضی و ساختمان های فاقد سند رسمی بنا به درخواست کتبی مالک تحدید حدود ششدانگ ملک مذکور رأس ساعت ۹ صبح روز پنج‌شنبه مورخه ۹۲/۹/۲۸ به عمل خواهد آمد بنابراین به موجب این آگهی به مالک یا مالکین مجاور اخطار می‌شود که در وقت تعیین شده در محل حضور رسانند ضمناً واخواهی به حدود از تاریخ تنظیم صورت مجلس تحدیدی فقط به مدت سی روز پذیرفته خواهد شد.م الف ۳۶۵۵

تاریخ انتشار آگهی: ۹۲/۹/۶

علی زیوری حبیبی– رئیس اداره ثبت اسناد و املاک بهار

آگهی حصر وراثت

آقای محمدحسن عیوضی فرزند عیوضعلی دارای شناسنامه شماره ۴۶۹۹ متولد ۱۳۵۱ به شرح دادخواست به کلاسه ۹۲۰۳۹۰ح۱۳۱ح از این حوزه درخواست گواهی حصر وراثت نموده و چنین توضیح داده که شادروان عیوض‌علی عیوضی فرزند خانعلی به شناسنامه شماره ۹۱۷ متولد ۱۳۰۷ در تاریخ ۹۲/۸/۱۷ در اقامتگاه دائمی خود بدرود زندگی گفته ورثه آن مرحوم منحصر است به: ۱- تاجی یلفانی فرزند رضاعلی به شماره شناسنامه ۱۰۵۹ متولد ۱۳۱۵ صادره از حوزه مرکزی همدان عیال مرحوم ۲- عباس عیوضی به شماره شناسنامه ۱۸۰۹ متولد ۱۳۳۸ صادره از حوزه مرکزی همدان پسر مرحوم ۳- مرتضی عیوضی به شماره شناسنامه ۲۱۴۴ متولد ۱۳۴۷ صادره از حوزه مرکزی همدان پسر مرحوم ۴- محمدحسن عیوضی به شماره شناسنامه ۴۶۹۹ متولد ۱۳۵۱ صادره از حوزه ۲ همدان پسر مرحوم و متقاضی ۵- فاطمه عیوضی به شماره شناسنامه ۲۰۲ متولد ۱۳۵۳ صادره از حوزه ۲ همدان دختر مرحوم و لاغیر و ارزش ماترکش طبق فرم ۱۸ مالیاتی به شماره ۴۳۰۳۲ مورخه ۹۲/۹/۲ بیش از سی میلیون ریال اعلام گردیده است.

اینک با انجام تشریفات مقدماتی درخواست مزبور را در یک نوبت آگهی می‌نماید تا هر کسی اعتراضی دارد و یا وصیتنامه از متوفی نزد او باشد از تاریخ نشر نخستین آگهی ظرف یک ماه تقدیم دارد والا گواهی صادر خواهد شد.م الف ۳۶۶۴

قاضی حوزه ۱۳۱ شورای حل اختلاف همدان

آگهی حصر وراثت

آقای خداکرم شمسی دلشاد سلطانی دارای شناسنامه شماره ۵۰۳ به شرح دادخواست به کلاسه ۱۱۶/۲۶۳/۹۲ح از این حوزه درخواست گواهی حصر وراثت نموده و چنین توضیح داده که شادروان محمدرضا شمس‌دلشاد به شناسنامه شماره ۲۸۴ در تاریخ ۹۲/۴/۲ در اقامتگاه دائمی خود بدرود زندگی گفته ورثه آن مرحوم منحصر است به: ۱- کبری شهاب‌یگانه فرزند علی‌حسین به شماره شناسنامه ۷۲۴ متولد ۱۳۳۵ همسر متوفی ۲- خداکرم شمسی دلشاد سلطانی فرزند محمدرضا به شماره شناسنامه ۵۰۳ متولد ۱۳۵۳ فرزند متوفی ۳- عباس شمسی دلشاد سلطانی فرزند محمدرضا به شماره شناسنامه ۵۶۹ متولد ۱۳۵۶ فرزند متوفی ۴- پرستو شمسی دلشاد سلطانی فرزند محمدرضا به شماره شناسنامه ۴۸ متولد ۱۳۶۶ فرزند متوفی ۵- مژگان شمسی دلشاد سلطانی فرزند محمدرضا به شماره شناسنامه ۱۱ متولد ۱۳۶۴ فرزند متوفی ۶- محمد شمسی دلشاد سلطانی فرزند محمدرضا به شماره شناسنامه ۵۷۰ متولد ۱۳۵۸ فرزند متوفی ۷- معصومه شمسی دلشاد سلطانی فرزند محمدرضا به شماره شناسنامه ۷-۰۱۷۲۵۰-۴۰۴ متولد ۱۳۷۱ فرزند متوفی و متوفی وارث دیگری ندارد.

اینک با انجام تشریفات مقدماتی درخواست مزبور را در یک نوبت آگهی می‌نماید تا هر کسی اعتراضی دارد و یا وصیتنامه از متوفی نزد او باشد از تاریخ نشر نخستین آگهی ظرف یک ماه تقدیم دارد والا گواهی صادر خواهد شد. م الف ۳۶۶۵

قاضی حوزه ۱۱۶ شورای حل اختلاف بهار

آگهی حصر وراثت

آقای عباس بشیریان فرزند محمد دارای شناسنامه شماره ۱۹۸ متولد ۱۳۵۱ به شرح دادخواست به کلاسه ۹۲۰۳۸۲ح۱۳۱ح از این حوزه درخواست گواهی حصر وراثت نموده و چنین توضیح داده که شادروان محمد شیریان فرزند حاجی‌میرزا به شناسنامه شماره ۲۶۶ متولد ۱۳۱۰ در تاریخ ۸۹/۱۲/۲۷ در اقامتگاه دائمی خود بدرود زندگی گفته ورثه آن مرحوم منحصر است به دو پسر و سه ختر به اسامی ذیل ولاغیر: ۱- عباس بشیریان فرزند محمد به شماره شناسنامه ۱۹۸ متولد ۱۳۵۱ صادره از حوزه ۱۹ همدان پسر مرحوم و متقاضی ۲- طاهره بشیریان فرزند محمد به شماره شناسنامه ۳۰۶ متولد ۱۳۴۶ صادره از حوزه ۱۷ همدان دختر مرحوم ۳- حسین بشیریان فرزند محمد به شماره شناسنامه ۲۷۳ متولد ۱۳۵۳ صادره از حوزه ۱۹ همدان پسر مرحوم ۴- معصومه بشیریان فرزند محمد به شماره شناسنامه ۳۹۰۰ متولد ۱۳۶۱ صادره از همدان دختر مرحوم ۵- طیبه بشیریان فرزند محمد به شماره شناسنامه ۱۸۲۷ متولد ۱۳۵۶ صادره از همدان دختر مرحوم و لاغیر و ارزش ماترکش طبق فرم ۱۸ مالیاتی به شماره ۴۱۱۶۰ مورخه ۹۲/۸/۱۸ بیش از سی میلیون ریال اعلام گردیده است.

اینک با انجام تشریفات مقدماتی درخواست مزبور را در یک نوبت آگهی می‌نماید تا هر کسی اعتراضی دارد و یا وصیتنامه از متوفی نزد او باشد از تاریخ نشر نخستین آگهی ظرف یک ماه به دادگاه تقدیم دارد والا گواهی صادر خواهد شد.م الف ۳۶۵۴

قاضی حوزه ۱۳۱ شورای حل اختلاف همدان

آگهی حصر وراثت

آقای سعید آذرباد دارای شناسنامه شماره ۹ به شرح دادخواست به کلاسه ۲۱۹/۹۲ش۱۱۲ح از این دادگاه درخواست گواهی حصر وراثت نموده و چنین توضیح داده که شادروان هدایت آذرباد به شناسنامه شماره ۶۲ در تاریخ ۱۳۸۲/۸/۲۹ در اقامتگاه دائمی خود بدرود زندگی گفته ورثه آن مرحوم منحصر است به: ۱- غلامعباس آذرباد به شماره شناسنامه ۱۲۷۳ تاریخ تولد ۱۳۵۸ فرزند هدایت فرزند متوفی ۲- رقیه آذرباد به شماره شناسنامه ۷۳ تاریخ تولد ۱۳۶۵ فرزند هدایت فرزند متوفی ۳- مجید آذرباد به شماره شناسنامه ۱۹۳۶۵ تاریخ تولد ۱۳۵۲ فرزند هدایت فرزند متوفی ۴- عنایت بختیاری‌پور به شماره شناسنامه ۶۳۲ تاریخ تولد ۱۳۳۲ فرزند هدایت فرزند متوفی ۵- سکینه آذرباد به شماره شناسنامه ۱۴۰۲ تاریخ تولد ۱۳۶۱ فرزند هدایت فرزند متوفی ۶- کبری آذرباد به شماره شناسنامه ۸۹۸ تاریخ تولد ۱۳۴۹ فرزند هدایت فرزند متوفی ۷- صفیه آذرباد به شماره شناسنامه ۱۹ تاریخ تولد ۱۳۲۴ فرزند محمدعلی همسر متوفی ۸- سعید آذرباد به شماره شناسنامه ۹ تاریخ تولد ۱۳۴۸ فرزند هدایت فرزند متوفی ۹- فاطمه آذرباد به شماره شناسنامه ۷۲۵ تاریخ تولد ۱۳۴۲ فرزند هدایت فرزند متوفی ۱۰- شهین‌دخت آذرباد به شماره شناسنامه ۱ تاریخ تولد ۱۳۲۷ فرزند هدایت فرزند متوفی ۱۱- طوبا آذرباد به شماره شناسنامه ۷۲۶ تاریخ تولد ۱۳۴۳ فرزند هدایت فرزند متوفی.

اینک با انجام تشریفات مقدماتی درخواست مزبور را در یک نوبت آگهی می‌نماید تا هر کسی اعتراضی دارد و یا وصیتنامه از متوفی نزد او باشد از تاریخ نشر نخستین آگهی ظرف یک ماه تقدیم دارد والا گواهی صادر خواهد شد. م الف ۳۶۶۰

رئیس شعبه ۱۱۲ شورای حل اختلاف لالجین

آگهی حصر وراثت

آقای علیرضا پرورشی‌خرم دارای شناسنامه شماره ۱۵۱۴۸ به شرح دادخواست به کلاسه ۲۷۱/۹۲ ح۱۱۸ از این حوزه درخواست گواهی حصر وراثت نموده و چنین توضیح داده که شادروان غلامرضا پرورشی‌خرم به شناسنامه شماره ۲۵۹۸ در تاریخ ۹۱/۱/۱۰ در اقامتگاه دائمی خود بدرود زندگی گفته ورثه آن مرحوم منحصر است به: ۱- علیرضا پرورشی‌خرم فرزند غلامرضا به شماره شناسنامه ۱۵۱۴۸ متولد ۱۳۴۲ فرزند متوفی ۲- رضا پرورشی‌خرم فرزند غلامرضا به شماره شناسنامه ۱۲۶۰۱ متولد ۱۳۳۳ فرزند متوفی ۳- اعظم پرورشی‌خرم فرزند غلامرضا به شماره شناسنامه ۱۵۱۴۷ متولد ۱۳۴۱ فرزند متوفی ۴- اکرم پرورشی نهاد فرزند غلامرضا به شماره شناسنامه ۱۰۳۶۷ متولد ۱۳۲۷ فرزند متوفی ۵- رقیه پرورشی‌خرم فرزند غلامرضا به شماره شناسنامه ۱۶۸۱۹ متولد ۱۳۴۶ فرزند متوفی ۶- حاجیه محترم پرورشی‌خرم فرزند غلامرضا به شماره شناسنامه ۸۹ موالید متولد ۱۳۴۴ فرزند متوفی ۷- گرجی فتحیان فرزند غلامرضا به شماره شناسنامه ۱۲۶۰۰ متولد ۱۳۳۱ فرزند متوفی ۸- عفت فتحیان فرزند غلامرضا به شماره شناسنامه ۱۲۶۰۲ متولد ۱۳۳۵ فرزند متوفی ۹- معصوم قره‌خانلو فرزند علی‌اکبر به شماره شناسنامه ۵۹۰۳ متولد ۱۳۰۲ همسر متوفی. ورثه دیگری ندارد.

اینک با انجام تشریفات مقدماتی درخواست مزبور را در یک نوبت آگهی می‌نماید تا هر کسی اعتراضی دارد و یا وصیتنامه از متوفی نزد او باشد از تاریخ نشر نخستین آگهی ظرف یک ماه تقدیم دارد والا گواهی صادر خواهد شد. م الف ۳۶۵۸

قاضی حوزه ۱۱۸ شورای حل اختلاف بهار

ارتباط با روزنامه

۱۰۰۰۶۰۶۶

۸۲۶۴۴۳۳

گزیده اخبار

افتتاح سالن چند منظوره ورزشی صالحین در لالجین

همدان‌پیام: همزمان با هفته بسیج، سالن چند منظوره ورزشی صالحین در حوزه مقاومت امام علی(ع) لالجین با حضور مسئولان بخش به بهره‌برداری رسید.

این سالن که با مساحت ۳۶۰ مترمربع در سال ۱۳۹۰ کلنگ‌زنی شده بود، در روزهای پایانی هفته بسیج با حضور بخشدار به بهره‌برداری رسید، که هزینه ساخت این سالن ۱۳۰۰ میلیون ریال از سوی اعتبارات نیروی مقاومت بسیج بوده است.

حبیب قاسمی، قهرمان تنیس روی میز جام بسیج

همدان‌پیام: حبیب قاسمی از تیم آموزش و پرورش ناحیه ۲ همدان عنوان قهرمانی مسابقات تنیس روی میز جام بسیج کارمندان همدان را به خود اختصاص داد.

دبیر هیأت تنیس روی میز استان با اعلام این خبرگفت: این رقابت‌های یکروزه با شرکت ٤٢ نفر از کارمندان ادارات استان همدان به صورت انفرادی و در گرامیداشت هفته بسیج در سالن اختصاصی هیأت پینگ پنگ شهر همدان برگزار شد.

رضا تعیشی بیان داشت: مسابقات به صورت جدول حذفی آسیایی برگزار شد و خسرو دهقان از شرکت مخابرات شهرستان بهار دوم شد و حسن تازه از شرکت آب منطقه‌ای همدان در جای سوم قرار گرفت ضمن اینکه فرزاد اسماعیلی از شرکت بیمه سلامت همدان چهارم شد. وی یادآور شد: سرداوری این دوره از مسابقات برعهده فرهاد ظهیری بود و مصطفی آریافر و محمد کرمی قضاوت این رقابت‌ها را برعهده داشتند. در پایان این رقابت‌ها به نفرات برتر لوح تقدیر و جوایز اهدا شد.

خیاطی در اردوی تیم ملی

همدان‌پیام: بانوی دو میدانی کار همدانی به اردوی تیم ملی دعوت شد. فاطمه خیاطی بانوی دو میدانی کار همدانی به اردوی تیم ملی دعوت شد. خیاطی در رده سنی بزرگسالان و در رشته پرتاپ به این اردو دعوت شده، این اردو از روز ۱۰ آذرماه جاری در محل آکادمی ملی المپیک آغاز و به مدت بیست روز ادامه خواهد داشت. این اردوی ۲۰ روزه با هدف آمادگی ملی پوشان برای حضور در رقابت‌های بازی‌های آسیایی ۲۰۱٤ اینچوئن کره جنوبی و در مواد دوهای سرعت و مانع، دوهای نیمه استقامت و استقامت و پرتاب‌ها برگزار می‌شود. خیاطی از پرتاب‌گران خوب همدانی است که سابقه حضور در مسابقات آسیایی را دارد و می‌تواند در کره جنوبی برای کشورمان مدال‌آور باشد.

بازیکن الوند در فیزیوتراپی باشگاه استقلال

همدان‌پیام: مجتبی انصافی بازیکنان مصدوم الوند در باشگاه استقلال مشغول به فیزیوتراپی است. مدافع الوند که قبل از دیدار با نساجی دچار مصدومیت شد و نتواست برابر این تیم به میدان برود اکنون در باشگاه استقلال و زیر نظر دکتر نوروزی به فیزیوتراپی مشغول است. اما پوریا آریاکیا دیگر بازیکن مصدوم الوند از بند مصدومیت رهایی یافته و می‌تواند همراه دیگر بازیکنان به تمرین بپردازد.

همایش سبک زندگی در ملایر

همدان‌پیام: همایش بزرگ سبک زندگی از دیدگاه اسلام در ملایر برگزار شد. بمناسبت گرامیداشت هفته بسیج همایش بزرگ سبک زندگی از دید گاه اسلام با حضور ٤٠٠ نفر از بانوان ورزشکار و دانش‌آموزان دبیرستان‌های دخترانه ملایر در سالن اجتماعات اداره کار ملایر برگزار شد.

در این همایش قاسم‌پور از اساتید دانشگاه ملایر در مورد شیوه‌های صحیح رفتار در منزل وهمچنین نحوه تربیت فرزندان سخنرانی کردند.

بانوان صحرا نورد استان در قهرمانی کشور

همدان‌پیام: تیم دو صحرا نوردی بانوان به مسابقات قهرمانی کشور اعزام شد. تیم دوصحرا نوردی بانوان برای حضور در مسابقات قهرمانی کشور راهی بندرهرمز شد. سمیه شمس، اکرم اسدی، نسترن اکبری و سپیده صارمی به مربیگری لیلا مرادی عاشور و سرپرستی زهرا ضمیری شجاع در این مسابقات حاضر می‌شود.

در لیگ جوانان کشور

پاس امروز میزبان نفت امیدیه است

همدان‌پیام: هفته ششم از رقابت‌های لیگ دسته اول جوانان کشور امروز با انجام ٤ بازی در شهرهای مختلف دنبال می‌شود که در همدان پاس صدرنشین میزبان نفت امیدیه است.

جوانان پاس همدان که امسال مدعی اصلی قهرمانی در این گروه به شمار می‌رود و از ۵ بازی گذشته خود حداکثر امتیازات را کسب کرده است امروز مقابل تیم دوم جدول بازی چندان راحتی در پیش ندارد. شاگردان جعفرخواه برای تداوم صدرنشینی در این دیدار به دنبال کسب پیروزی هستند. پاس با داشتن بهترین خط حمله روز سختی را برای میهمان خود ترسیم خواهد کرد و با پیروزی در این دیدار راه خود را برای قهرمانی هموار می‌کند. دیدار ۲ تیم پاس همدان و نفت امیدیه امروز ساعت ١٤ در ورزشگاه ملت همدان انجام می‌شود.

در سایر دیدارها صبای‌قم میزبان پارس خودرو ورامین است. تیم خورشید قروه از تیم منتظران بندر امام پذیرایی می‌کند و تیم آب منطقه‌ای کرمانشاه به میهمانی ولایت اهواز می‌رود.

فینالیست‌های فوتبال جوانان امروز معرفی می‌شوند

همدان‌پیام: مسابقات فوتبال جوانان استان که با شرکت ۷ تیم در دو گروه از چندی پیش آغاز شده بود امروز فینالیست‌های خود را خواهد شناخت.

در این رقابت‌ها تیم‌های ذوب فلزات بهار، آموزش و پرورش ملایر، شهرداری فامنین، یاران کورش نهاوند، شهید امینی، تالار وحدت همدان و شهرداری مریانج شرکت کردند که چهار تیم یاران کورش، تالار وحدت، شهید امینی و ذوب فلزات به مرحله نیمه‌نهایی صعود کردند.

در دور رفت مرحله نیمه‌نهایی تیم یاران کورش با ۲ گل میهمان خود تالار وحدت همدان را با شکست بدرقه کرد و شهید امینی نیز با ٤ گل تیم ذوب فلزات بهار را در همدان شکست داد.

دور برگشت این مسابقات امروز در شهرهای مریانج و بهار دنبال می‌شود.

در مریانج تیم تالار وحدت میزبان یاران کورش است. تالار برای صعود به پیروزی ۰-۳ نیاز دارد که راه صعود یاران کورش هموارتر است. تیم شهید امینی نیز در ورزشگاه آزادی بهار به مصاف ذوب فلزات این شهر می‌رود که تقریباً صعود شهید امینی محتمل‌تر است.

سهرابی رئیس هیأت دو و میدانی نهاوند شد

همدان‌پیام: کرم سهرابی از سوی اداره ورزش و جوانان شهرستان نهاوند به ریاست هیأت دو و میدانی این شهرستان انتخاب شد.

به دنبال جدایی محمد سجادفر از هیأت که به دلیل مشکلات شغلی این پیر دو و میدانی نهاوند کنار کشید. کرم سهرابی یکی از ملی‌پوشان باسابقه نهاوند در رشته دو میدانی جایگزین وی شد.

مسئول روابط عمومی اداره ورزش و جوانان شهرستان نهاوند با اعلام این خبر گفت: پس از قطعی شدن جدایی سجادفر بر آن شدیم تا نیروی جوان و باتجربه‌ای را جایگزین وی کنیم. سهرابی سابقه پوشیدن پیراهن تیم ملی را دارد و امیدواریم که وی بتواند ورزش دو و میدانی را سر و سامان بدهد. رضا موسوی ادامه داد: نهاوند جایگاه قابل قبولی در دوهای استقامت کشور دارد و امید می‌رود با حضور سهرابی دوباره دو و میدانی نهاوند در سطح کشور خوش بدرخشد.

تعطیلات نیم‌فصل فرصتی برای بازسازی

الوند و پاس به رختکن رفتند

بازی تیم‌های الوند و نساجی/عکس: آرشیو همدان پیام

همدان‌پیام: مسابقات فوتبال لیگ دسته اول کشور در آستانه رسیدن به نیم‌فصل است، ۲ تیم همدانی حاضر در این رقابت‌ها، با حضور در رده‌های میانی جدول وضعیت زیاد خوبی ندارند.

دو تیم پاس و الوند که در ابتدای فصل خود را به عنوان مدعی صعود مطرح کردند با گذشت ۱۱ هفته از رقابت‌ها نتوانستند، ادعای خود را ثابت کنند و از کورس رقابت با تیم‌های صدر جدول فاصله گرفتند. هر ۲ تیم نماینده استان با مشکلات مالی درگیر هستند و اگر تنگناهای مالی برطرف شود، این تیم‌ها توان رسیدن به بالای جدول را دارند.

الوند که یک بخش خصوصی است بدون حمایت دولت توان ایستادن بر روی پای خود را ندارد و بهرام یدی به تنهایی نمی‌تواند هزینه‌های سرسام‌آور فوتبال را تقبل نماید. این تیم در هفته‌های اخیر دچار افت شده و در چند بازی آخر نتایج قابل قبولی نگرفته است و با توجه به دو بازی عقب‌افتاده هنوز جایگاه قابل قبولی در جدول ندارد.

حضور همزمان در جام حذفی برای الوندی‌ها گران تمام می‌شود و این تیم در تعطیلات نیم‌فصل به جای آنکه با تقویت تیم خود و تمرینات بدن‌سازی، ریکاوری کند و خود را برای دور برگشت رقابت‌ها آماده نماید، باید دو بازی خارج از خانه انجام بدهد و بار سفر را به شهرهای یاسوج و آبادان ببندد.

این دو بازی خستگی بازیکنان الوند را به همراه خواهد داشت. الوندی‌ها امیدوارند در این دو بازی خارج از خانه به پیروزی برسند و دوباره خود را به صدر جدول نزدیک کنند. تیم الوند در این روزها نیاز به روحیه دارد و کادر فنی و مدیریتی این تیم با تزریق روحیه می‌توانند، این تیم را دوباره به بالای جدول برسانند، تا همچون سال گذشته یک مدعی تمام عیار باشد.

الوندی‌ها امیدوارند تا با مقام ارشد استان ملاقات داشته باشند و خواسته‌های خود را مطرح کنند. نیکبخت استاندار همدان که نشان داده ورزش را به عنوان یک دغدغه اصلی می‌داند، بایستی دست الوندی‌ها را بگیرد تا این تیم نیز از حمایت دولتی برخوردار باشد.

اما تیم فوتبال پاس مشکلات مالی را بزرگترین مانع سر راه خود می‌بیند. این تیم با بدهی میلیاردی در حالت تعلیق به سر می‌برد و در نیم‌فصل نمی‌تواند تیم خود را تقویت نماید. مشکلات مالی در این تیم بیداد می‌کند و اگر در روزهای آینده مرتفع نشود، این تیم با بحران جدیدی روبرو خواهند شد. بازیکنان این تیم در فصل جاری ریالی دریافت نکرده‌اند و این باعث افت روحی بازیکنان شده است.

پاس با ٤ امتیاز اختلاف نسبت به تیم اول جدول در جایگاه چهارم قرار دارد و رسیدن این تیم به صدر جدول دور از ذهن نیست، اما مستلزم آن است تا مشکلات این تیم هر چه زودتر حل شود.

پاس که با چند بازیکن مصدوم روبرو است، در نظر دارد تا نام ۵ بازیکن را از لیست خود خارج و ۳ بازیکن جدید جذب کند. مشکل بزرگ پاس در خط حمله است و بازیکن ٦ دانگ در این پست ندارد. پاسی‌ها در طول رقابت‌ها فرصت‌های گلزنی زیادی به دست آورده‌اند، اما به دلیل نداشتن یک تمام‌کننده از آنها سودی نبرده‌اند.

پاس در دیدارهای خانگی موفق عمل کرده و به خوبی امتیازات لازم را کسب کرده است، اما در خارج از خانه کارنامه خوبی ندارد و تنها یک تساوی با سایپا شمال در کارنامه این تیم به چشم می‌خورد. پاسی‌ها معتقد هستند اگر به موقع پول برسد این تیم می‌تواند خود را به صدر جدول نزدیک کند و به صعود امیدوار باشد.

البته این مشکلات در سایر تیم‌های حاضر در لیگ دسته اول نیز مشهود است و برخی از تیم‌ها حتی تمرینات را نیز تعطیل کرده‌اند.

امسال پاس و الوند شرایط خوبی برای صعود دارند و اگر بتوانند بر مشکلات فایق بیاید به راحتی می‌توانند خود را به بالای جدول برسانند. دو تیم گل‌گهر سیرجان و ایران‌جوان بوشهر که در صدر جدول هر دو گروه قرار دارند، نشان داده‌اند که متزلزل هستند و از دست دادن نیمی از امتیازات این فصل دلیل این ادعا است.

دور برگشت این رقابت‌ها با شرایط خاص دنبال خواهد شد، اکثر تیم‌ها نقاط ضعف خود را تقویت می‌کنند و با جذب بازیکنان شاخص چهره‌ای متفاوت‌تر را به نمایش می‌گذارند. با توجه به سنگینی و فشردگی رقابت‌ها در نیم‌فصل دوم و سقوط ٤ تیم از هر گروه کسب امتیاز سخت خواهد بود و تیم‌ها برای نباختن به میدان می‌آیند. شاید تمامی تیم‌ها خطر سقوط به دسته دوم را احساس می‌کنند و هنوز هیچ تیمی در حاشیه امنیت قرار ندارد.

کادر فنی دو تیم الوند و پاس باید به هوش باشند و هیچ بازی را آسان در نظر نگیرند. هر دو تیم در پست‌های مختلف ضعف دارند و باید خود را تقویت کنند، تا بتوانند در دور برگشت خود را به صف مدعیان نزدیک کنند.

با توجه به شرایط تیم‌های حاضر در مسابقات و توانایی‌هایی که نمایندگان استان دارند پاس و الوند می‌توانند به لیگ برتر صعود کنند و این مستلزم آن است که فرصت‌ها را از دست ندهند و با چشم‌های باز نسبت به خرید اقدام نمایند و مهره‌های سوخته را جذب نکنند.

به هر حال امسال بهترین شرایط برای دو تیم مهیا است تا به لیگ برتر نزدیک شوند. مدیریت ورزش استان و مدیریت ارشد استان دست این دو تیم را بگیرند، تا فردا برای ناکامی خود عذر نداشته باشند. پرداخت بدهی‌ها و درصدی از قرارداد بازیکنان می‌تواند این تیم‌ها را تقویت کند و بازیکنان با انگیزه‌ای مضاعف‌تر قدم به میدان رقابت‌ها بگذارند.

بازی‌های لیگ دسته اول با انجام هفته دوازدهم، در روز شنبه ۹ آذرماه یک ماه تعطیل خواهد شد تا تیم‌ها در نیم‌فصل نسبت به تقویت خود اقدام نمایند.

سرپرست هیأت بسکتبال استان:

بانوان همدان آماده رسیدن به قهرمانی امیدهای کشور است

همدان‌پیام: تیم بسکتبال بانوان همدان برای تصاحب سکوی قهرمانی مسابقات امیدهای کشور آماده است و با تلاش بازیکنان رسیدن به قهرمانی این رقابت‌ها دورازدسترس نیست.

سرپرست هیأت بسکتبال استان با بیان این مطلب گفت: مرحله نهایی مسابقات قهرمانی کشور امیدهای بانوان دهم ماه جاری در شهر تبریز برگزار می‌شود و تیم‌های آذربایجان شرقی و همدان از گروه اول و تیم‌های چهارمحال و بختیاری و فارس از گروه دوم در این مرحله با یکدیگر به رقابت خواهند پرداخت.

پرویز ریحانی افزود: همدان۲۳ شهریور امسال میزبان مرحله دوم مسابقات در رده امید بود که با انصراف تهران و گیلان توانست بعد از آذربایجان شرقی به عنوان دومین تیم در کنار ٤ تیم باقی مانده به دور پایانی راه یابد. هم اکنون بانوان بسکتبالیست در رده امید در حال آماده سازی خود برای حضور در دور پایانی مسابقات کشوری هستند.

وی افزود: هر ۳ حریف تیم همدان در مرحله نهایی مسابقات قدرتمند هستند، اما تیم ما هم با داشتن کادر فنی مجرب می‌تواند به مقام شایسته‌ای دست یابد هر چند میزبان مسابقات هم مدعی قهرمانی است.

ریحانی ادامه داد: بسکتبال بانوان همدان در چند سال اخیر با پرداختن به رده‌های سنی پایه موفق عمل کرده و امسال در رده‌های سنی نوجوانان و امید توانستیم به مرحله نهایی رقابت‌های کشوری راه یابیم.

وی یادآور شد: امسال به دلیل مشکلات مالی موجود در ورزش کشور، نتوانستیم مسابقات تدارکاتی برون استانی را داشته باشیم و با این حال از تیم‌های داخلی برای برگزاری مسابقات دوستانه جهت آماده سازی تیم‌ها استفاده کردیم.

خبر

منوچهر رضاخانی:

وزنه برداری استان نسبت به سالیان اخیر از رشد خوبی برخوردار بوده است

همدان‌پیام: وزنه برداری استان نسبت به سالیان اخیر رشد خوبی داشته و در آینده حرف‌های زیادی در کشور برای گفتن خواهد داشت.

رئیس هیأت وزنه برداری استان با اعلام این مطلب گفت: با تلاش مربیان و اعضا هیأت در مسابقات نوجوانان کشور از رده چهاردهم به رده پنجم و در مسابقات بزرگسالان از رده شانزدهم به هشتم رسیده‌ایم که این در وزنه برداری کشور پیشرفت قابل توجه بوده است.

منوچهر رضاخانی با اشاره به حضور حسن گل‌پرور از قهرمانان رشته وزنه برداری استان در تیم ملی بزرگسالان گفت: گل پرور در حال حاضر در لیگ برتر فعالیت دارد و احتمالاً در آینده نزدیک دو وزنه بردار نوجوانان استان نیز به تیم ملی دعوت می‌شوند.

وی ادامه داد: تعامل خوبی با آموزش و پرورش داریم و توانسته‌ایم چندین نونهال و نوجوان را از مدارس استعدادیابی کنیم ولی حفظ این بچه‌ها بسیار سخت است. یکی از دیگر برنامه‌های هیأت برگزاری جشنواره وزنه برداری برای نونهالان است که هفته دوم و سوم این جشنواره با حضور ۳۵ ورزشکار برگزار شد و هفته سوم آن نیز ۲۸ آذرماه در رده سنی ۹ تا ۱۱ سال و رکوردگیری در سن ۱۲ تا ۱۳ سال برگزار می‌شود. رضاخانی در خصوص وضعیت تیم نیروی هوایی همدان در مسابقات لیگ برتر وزنه برداری گفت: خوشبختانه تیم نیروی هوایی وضعیت خوبی در مسابقات دارد و با تلفیقی از وزنه‌برداران بومی و غیربومی توانسته در جایگاه چهارم لیگ قرار بگیرد.

وی اظهار داشت: ما وزنه برداران خوبی در تیم‌های لیگ برتری داریم هم اکنون دغدغه اصلی وزنه برداران قهرمان استان نبود حامی مالی است و انتظار می‌رود در رایزنی‌های صورت گرفته با بخش‌های خصوصی بتوانیم سال آینده با تیمی به نام همدان و وزنه برداران همدانی در لیگ برتر حضور یابیم.

منوچهر رضاخانی، با تقدیر از پیگیری‌های مدیرکل ورزش و جوانان استان در خصوص ساخت خانه وزنه برداری همدان اظهار داشت: سال گذشته استاندار وقت همدان وعده ساخت خانه وزنه برداری را داد و افتخاری نیز پیگیر این موضوع بوده است و امیدواریم با حمایت مسؤلان و استاندار جدید وزنه برداری همدان صاحب مکانی تخصصی شود.

در دومین اردو آمادگی تیم ملی تفنگ و تپانچه

همدان‌پیام: دو بازیکن و یک مربی همدانی به تیم ملی دعوت شدند.

از سوی فدراسیون تیراندازی کشور ۲ تیر انداز و یک مربی به اردوی تیم ملی تیراندازی دعوت شدند.

مه لقا جام بزرگ در رشته تفنگ بادی و ساسان شهسواری در رشته تپانچه به اردوی تیم ملی دعوت شدند تا آمادگی لازم برای حضور در بازی های آسیایی به میزبانی کره را بدست بیاورند. همچنین سکینه خدابنده‌لو به عنوان مربی تیم ملی تیراندازی تپانچه جوانان و بزرگسالان به این اردو دعوت شده.

در این اردو ۵ بانو و ٦ آقا حضور دارند که در خانه تیراندازی فدراسیون به تمرین می‌پردازند.

جدول ۱۹۴۴

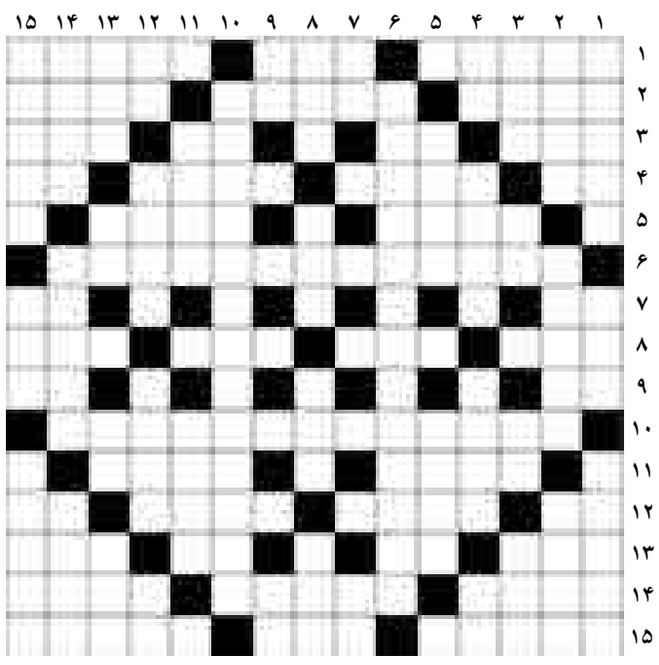

افقی

۱- بسد - جیران - قطعه موسیقی ۲- سیخ کباب - ابنا - فلانی ۳- حرف عصا - سخن یاوه - مایع حیات - تازیانه ۴- دست عرب - مخدوم - بوی خوش - شماره ماه ۵- روغن جلا - از شهرهای مرکزی ۶- از نوازندگان چیره دست سنتور در ایران ۷- دویار هم قد - نمایش تلویزیونی ۸- شکار - مرزبان - عیب - کهف ۹- نفی تازی - اثر رطوبت ۱۰- رضاییه ۱۱- ساز چنگ - یم ۱۲- دست مالیدن - دوش و کتق - جا - باب ۱۳- چاه آب - نشانه مفعولی - برجستگی لاستیک - فکر و اندیشه ۱۴- مردن سخت - مرکز استان همدان - بصیر ۱۵- خبر گزاری دانجویان - کج دهان - وقت و زمان

عمودی

۱- دارایی سابق - مقابل فرعپ - ارزان ۲- خاکستر - تمام - توگوشی و کشیده ۳- واحد شیشه - پر حرفی - دود دل - سر ۴- با - نغمه و آواز - پارچه نخی - شهر توت ۵- چرم براق - شرط ۶- از نقاشان نامی ایران ۷- برگ برنده - صابون خیاطی ۸- شهر بی قانون - صحرا - لیکن - میوه تنبل ۹- حرف تعجب - غذای آبکی ۱۰- سپیدان ۱۱- نان شب مانده - پر حرف ۱۲- او - کشمش - ارض - پایتخت ریشه ای ۱۳- مردم - بخار دهان - حرف آخر - سنگریزه ۱۴- کالا - ایت - باهوش و عاقل ۱۵- پاپوش - آماس - پادشاه ترویا

حل شماره قبل

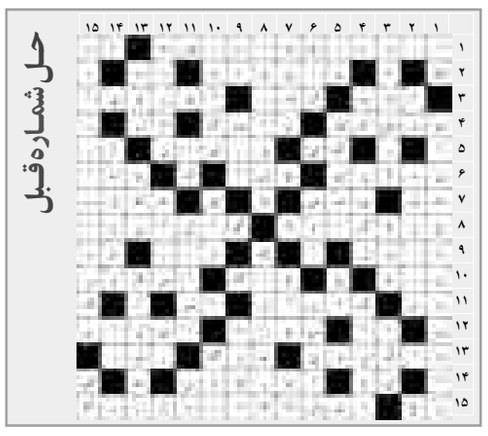

روزنامه همدان پیام
چهارشنبه ● ۶ آذرماه ۱۳۹۲ ● ۲۳ محرم ۱۴۳۵ ● ۲۷ نوامبر ۲۰۱۳
سال نهم ● شماره ۱۹۴۴

روزنامه صبح استان
اجتماعی، سیاسی، فرهنگی، اقتصادی
صاحب امتیاز و مدیر مسئول:
نصرت ا... طاقتی احسن
سردبیر: یدا... طاقتی احسن
نشانی: همدان، ابتدای خیابان مهدیه
روبروی دبیرستان شریعتی، ساختمان پیام
صندوق پستی: ٦٦٦ - ٦٥١٥٥
تلفن: ٨٢٦٤٤٣٣ (ویژه) سردبیر: ٠٩١٨٣١٥١٤٣٧
نمابر: ٨٢٧٩٠١٣ آگهی: ٨٢٦٤٤٣٣
لیتوگرافی و چاپ: پیام رسانه (٨٢٧٤٠٨٢ - ٠٨١١)

پیام تاریخ تمدن و فرهنگ مادستان

اوقات شرعی

اذان ظهر	۱۲:۰۴
غروب خورشید	۱۷:۰۶
اذان مغرب	۱۷:۲۵
نیمه شب شرعی	۲۳:۲۰
اذان صبح فردا	۰۵:۳۵
طلوع خورشید فردا	۰۷:۰۲

آب و هوا

پیش‌بینی وضع هوا:
صاف تا قسمتی ابری گاهی وزش باد

شهرستان	همدان	ملایر	تویسرکان	نهاوند	کبودراهنگ	رزن	قاسمی	قهاوند	اسدآباد	بهار
▲	۱۳	۱۳	۱۳	۱۴	۱۳	۱۲	۱۳	۱۴	۱۱	۱۳
▼	-۱	-۱	۱	۱	-۱	-۱	-۱	۰	-۳	-۱
▦	۷۰	۵۰	۶۰	۶۵	۶۵	۷۵	۷۵	۷۰	۷۰	۷۰

حکمت
پرخوابی، دین و دنیا را از بین می‌برد.
امام صادق (ع)

پایگاه اینترنتی..... www.Hamedanpayam.com
سامانه پیامک..... ۱۰۰۰۶۰۶۶

ارتباط با روزنامه..... info@Hamedanpayam.com
Hamedanpeyam@yahoo.com
ارتباط با مدیرمسئول..... modir@Hamedanpayam.com
ارتباط با سردبیر..... sardabir@Hamedanpayam.com
سرویس آگهی..... agahi@hamedanpayam.com
سرویس اشتراک..... eshterak@hamedanpayam.com
چاپخانه پیام رسانه..... litohoma@yahoo.com
chap@hamedanpayam.com

عکس روز

بارش برف در ارتفاعات تاریک‌دره
عکس: عبدالرحمن رافتی

خبر

نمایش تعزیه در نهاوند

نهاوند- خبرنگار همدان‌پیام: مدیر اداره فرهنگ و ارشاد اسلامی شهرستان نهاوند اظهار داشت: به دلیل تلاقی هفته کتاب و کتابخوانی با ایام محرم یکی از گروه‌های برجسته تعزیه استان تا ۳ آذر همه روزه در مجتمع فرهنگی- هنری امام خمینی(ره) نهاوند نمایش تعزیه برگزار کردند.

میثم مرادی ادامه داد: همزمان با هشتمین نمایشگاه سراسری کتاب، در شهرستان نهاوند نیز نمایشگاه کتاب با ۲ هزار و ۸۰۰ عنوان کتاب با مضامین مختلف از انتشارات تهران برگزار شده است.

وی خاطرنشان کرد: در این نمایشگاه که از تخفیف ٤٠ درصدی برخوردار است، علاوه بر کتاب، غرفه‌های حوزه علمیه و میراث فرهنگی و صنایع‌دستی نیز تا ۲۰ آذر حضور دارند.

مرادی برگزاری مسابقه نقاشی با موضوع کتاب، با حضور دانش‌آموزان شهر فیروزان، و نمایشگاه کاریکاتور با موضوع نقاشی، با حضور کاریکاتوریست بین‌المللی نهاوند (احسان چراغی) نیز از دیگر برنامه‌های فرهنگ ارشاد اسلامی نهاوند به مناسبت هفته کتاب است.

وی با بیان اینکه از اول سال تاکنون بیش از ۱۵ هزار جلد کتاب به مراکز آموزشی و فرهنگی شهرستان از طرف اداره فرهنگ و ارشاد اسلامی نهاوند اهدا شده است و در این هفته نیز ٤٠ هزار جلد کتاب به این مراکز اهدا خواهد شد.

مرادی یکی دیگر از برنامه‌های هفته کتاب را در نهاوند تجلیل از ۳۰ نفر از فعالان و خادمان عرصه کتاب و کتاب‌خوانی، نشر و تألیف عنوان کرد.

گزارش

گزارشی از موسس تنها مرکز انستیتو استان در بخش شیرین‌سو کبودراهنگ

پروفسور بالتازار سال‌ها در اکنلو زندگی کرد

پروفسور بالتازار (نفر دوم سمت راست) در ساختمان قدیمی انستیتو

ساختمان انستیتو پاستور اکنلو امکن: آرشیو همدان پیام

همدان‌پیام: پروفسور بالتازار شخصیت نوستالژیک دوران کودکی متولدین دهه ٦٠ است اما شاید کمتر کسی بداند که این شخصیت انیمیشن نه تنها تا حدودی واقعی بوده بلکه مدت زیادی را در شهرستان کبودراهنگ همدان زندگی کرده و خدمات زیادی هم به مردم ایران در زمینه پزشکی انجام داده است.

بالتازار یک سریال انیمیشن قدیمی بود که آن را یک انیماتور کروات به نام Zlatko Grgić در استودیوی فیلم زاگرب در یوگسلاوی سابق، کرواسی ساخت.

این شخصیت کارتونی یک مخترع پیر بود که برای یک اختراع، مدت زیادی فکر می‌کرد و در نهایت تنها با یک اهرم دستگاهی را روشن می‌کرد. پس از اتمام کار دستگاه، پروفسور شیر دستگاه را باز کرده و چند قطره مایع را داخل یک لوله آزمایش می‌ریخت و با ریختن آن مایع بر روی زمین اختراعش نمایان می‌شد. به همین سادگی!

اما پروفسور بالتازار یک شخصیت حقیقی هم دارد. مارسل بالتازار سال ۱۹۰۸ در فرانسه به دنیا آمد او یک پزشک فرانسوی بود که به علت فعالیت در زمینه جلوگیری از شیوع بیماری‌های طاعون و هاری معروف شد نه به دلیل اختراعاتش!

وی برای انجام تحقیقات پزشکی به مأموریتی در روستای اکنلو بخش شیرین‌سو شهرستان کبودراهنگ ایران فرستاده شد.

این پروفسور فرانسوی همزمان با سومین موج شیوع طاعون در سال۱۳۳۲ از فرانسه به ایران آمد و با همکاری پزشکان ایرانی پایگاه تحقیقاتی انستیتو پاستور ایران را با حمایت مالی یک فرد خیر به نام جمشید قراگزلو در روستای اکنلو بخش شیرین‌سو کبودراهنگ تأسیس کرد و به آزمایش‌های مختلفی در این منطقه مشغول شد و توانست با تحقیقاتی که انجام داده بود، بیماری طاعون را ریشه کن کند.

سازماندهی واکسیناسیون جمعی علیه بیماری آبله و سل هم از دیگر اقدامات او بود. بالتازار تقریبا ۱۷ سال در ایران زندگی کرد و پس از آن همکاری خود را با همتای ایرانی‌اش، دکتر مهدی قدسی تا سال ١٣٤٦ ادامه داد تا اینکه در سن ٦٣ سالگی از دنیا رفت.

مرکز تحقیقاتی انستیتو پاستور ایران تا اواخر دهه ٦٠ فعالیت می‌کرد اما پس از مدتی تعطیل شد ولی دوباره به تازگی پس از آنکه این مرکز در اختیار دانشگاه علوم پزشکی همدان قرار گرفت، خرداد ماه امسال در روستای اکنلو و با ساخت ساختمان جدید توسط خیر شهرستان حاج حسین حیدری بازگشایی شد.

اتفاقاً در مراسم افتتاح این مرکز، از فرزندان پروفسور بالتازار هم دعوت شده بود. آنها هم در این مراسم از علاقه خودشان به ایران سخن گفتند و از اینکه مردم ایران برای پدرشان احترام زیادی قائل هستند، خوشحال بودند.

با این حال پروفسور بالتازار واقعی نه تنها به سبب شخصیت کارتونی همنام با او برای مردم ایران جذاب است بلکه، مردم همدان او را بیشتر به علت تحقیقات پزشکی‌اش می‌شناسند غیر از آنها، هر گردشگری که متوجه شود در کنار تمام جاذبه‌های گردشگری استان همدان، هنوز دفتر کار پروفسور بالتازار سر جای خودش است، حتما به روستای اکنلو می‌رود.

به نحوی که مهدی غلامی رئیس میراث فرهنگی، صنایع‌دستی و گردشگری کبودراهنگ به مهر گفت: آزمایشگاه و دفتر کار پروفسور بالتازار در کبودراهنگ همدان به یکی جاذبه‌های گردشگری استان همدان تبدیل شده و هزاران گردشگر داخلی و خارجی به دیدن وسایل کار و دفتر این پروفسور فرانسوی به شهرستان می‌روند.

گردشگری

تکمیل کاروانسرای شاه‌عباسی فرسفج بودجه می‌خواهد

همدان‌پیام: مرمت و بازسازی کاروانسرای فرسفج تویسرکان از ۷ سال پیش آغاز شده است این کاروانسرا در یکی از مسیرهای اصلی راه شاهی در دوره صفویه در منطقه‌ای به نام بلاشگرد قدیم و یا تویسرکان جدید قرار داده است. بنا بر آمار موجود در رسانه‌ها از سال ٦٧ تاکنون برای بازسازی کاروانسرای فرسفج بیش از ۱۰ میلیارد ریال هزینه شده است.

این بنا یکی از اتراق‌گاه‌های مهم برای شکل‌گیری غرب کشور بوده است، فرسفج از معدود بناهای کشور است که به صورت ٤ ایوانی ساخته شده و می‌توان آن را کم نظیر دانست.

خبر اتمام بازسازی کاروانسرای فرسفج تویسرکان با اعتباری بالغ بر ٤ میلیارد و ۳۰۰ میلیون

۱۲ مردادماه سال جاری از سوی مسئولان مرتبط به رسانه‌ها اعلام شده و عنوان شده بود تنها ۳۰ درصد مرمت این بنای مهم فرهنگی استان باقی مانده است.

این در حالی است که رئیس میراث فرهنگی، صنایع دستی و گردشگری تویسرکان اعلام کرده است برای تکمیل تجهیزات و تأسیسات نورپردازی این اثر ٤ میلیارد ریال دیگر نیاز است .

محمدجواد فتحی با بیان اینکه شهر فرسفج با سابقه طولانی دارای آثار تاریخی برجسته‌ای است، اظهار داشت: کاروانسرای شاه عباسی یکی از آثار تاریخی دوره صفویه واقع شهر فرسفج بخش قلقل‌رود تویسرکان است.

وی با اشاره به اینکه این کاروانسرای معروف به شاه‌عباسی است، بیان کرد: کاروانسرای شاه‌عباسی محلی برای سکونت کاروان‌های مسافری و تجاری در قدیم بود که تعداد زیادی کاروانسراها در کشور با سبکی مشابه در مسیر راه‌های مواصلاتی ایجاد شده است.

رئیس میراث فرهنگی، صنایع دستی و گردشگری تویسرکان گفت: این کاروانسرا، یکی از آثار ارزشمند در حوزه میراث فرهنگی است که ظرفیت بالایی در جذب توریست و گردشگر دارد.

فتحی در ادامه گفت : با اشاره به اینکه کاروانسرای فرسفج را در ۲ فاز ساماندهی و مرمت و باسازی پیگیری کردیم، افزود: فاز نخست مرمت و بازسازی این اثر تاریخی هم‌اکنون با ۸۵ درصد پیشرفت فیزیکی در حال اجراست.

وی با بیان اینکه از سال ٦٧ تاکنون بیش از ۱۰میلیارد ریال هزینه بازسازی و مرمت کاروانسرا شده است، افزود: تکمیل تجهیزات و تأسیسات نورپردازی این اثر ٤ میلیارد ریال اعتبار نیاز دارد.

فتحی، با اشاره به اینکه در مراحل اخذ مجوزهای لازم برای ورود سرمایه‌گذار هستیم، افزود: در صورت تخصیص اعتبار، تکمیل و تجهیز کاروانسرا در یک سال به اتمام می‌رسد.

رئیس میراث فرهنگی، صنایع دستی و گردشگری تویسرکان افزود: طرح اقامتی ـ رفاهی کاروانسرا نیز پیش‌بینی شده است.

وی، ایجاد پیست دوچرخه‌سواری، اسب‌دوانی، درشکه‌سواری، کوهنوردی و پیاده‌روی را از اقدامات این نهاد در کنار دیگر امکانات تفریحی کاروانسرا شاه عباسی برشمرد، تأکید کرد: اصل بنای کاروانسرا به شیوه‌ای کاملاً سنتی با رعایت الگوی معماری بازسازی و پذیرای بازدیدکنندگان است.

فتحی یادآور شد: بخشی از برنامه‌های اجرایی در طرح توریست‌پذیری کاروانسرا به ایجاد بازار صنایع دستی مطرح تویسرکان به منظور عرضه محصولات، معرفی و شناساندن صنایع به مهمانان و گردشگران با صنایع دستی اختصاص دارد.

وی، ظرفیت پذیرش اسکان کاروانسرا تاریخی شاه عباس فرسفج را ۳۰۰ نفر اعلام کرد و متذکر شد: برای پذیرایی از مهمانان و گردشگران ظرفیت کاروانسرا بیش از ۳۰۰ نفر است.

رئیس میراث فرهنگی، صنایع دستی و گردشگری تویسرکان خاطرنشان شد: کاروانسرای شاه عباسی تویسرکان ظرفیت برگزاری برنامه‌های فرهنگی و هنری نظیر سمینارها و همایش‌ها را دارد.

گفتنی است کاروانسرای شاه عباسی فرسفج بنا بر ملاحظات امنیتی در وجوه برج و باروهایی در چهارگوشه ساخته شده است، این کاروانسرا در فاصله سال‌های ١٠٠٦ تا ١٠٣٨ هجری قمری به سبک معماری دوره صفویه به وسعت ٤ هزار متر مربع احداث شد. بنای تاریخی کاروانسرای شاه عباسی در ۲۰ کیلومتری مسیر جاده تویسرکان به کنگاور متعلق به شهر فرسفج در بخش قلقل‌رود تویسرکان پذیرای مهمانان و گردشگران است.

نمایشگاه

نمایشگاه "سرزمین نور" در رزن

همدان‌پیام: مجتمع فرهنگی هنری اندیشه رزن میزبان نمایشگاه عکس با عنوان "سرزمین نور" است.

این نمایشگاه با موضوع عاشورا در مناطق جنگی از روز ٤ آذر ماه تا ۱۱ آذر در رزن بر پا است .

نمایشگاه سرزمین نور با عکس‌هایی از مراسم عزاداری تاسوعا و عاشورای سال ۱۳۹۲ در مناطق جنگی فکه، شلمچه، اروندکنار و دهلاویه توسط فرشته رسولی و ایرج احمدی ارائه شده است.

نمایشگاه مذکور که توسط کانون بسیج هنرمندان رزن به مناسبت هفته بسیج برگزار شده است، با حضور جمعی از مسئولان شهر رزن، همدان، مادر یکی از شهدای رزن و جمعی از هنرمندان، روز گذشته آغاز به کار کرد.

مسئول برگزاری این نمایشگاه گفت: سرزمین نور حاصل تلاش و انگیزه ٦ تن از عکاسان رزن است که در سفر راهیان نور در مراسم تاسوعا و عاشورای امسال شرکت کردند.

فرشته رسولی عنوان کرد: ۳۳ قطعه عکس از بین ۱۰۰ قطعه عکس رسیده، توسط ۳ تن از عکاسان رزنی به عنوان داور، انتخاب شد که در نهایت به نمایشگاه راه یافتند.

وی دلیل برگزاری سریع نمایشگاه را پس از برگشت از سفر راهیان نور را انگیزه عکاسان رزن عنوان کرد و گفت: در سال‌جاری رشد عکاسی در رزن چشمگیر بوده و به خاطر برگزاری کارگاه و کلاس عکاسی، این رشته هنری جایگاه خاصی پیدا کرده است.

رئیس اداره فرهنگ و ارشاد رزن، پیش از این عنوان کرده بود: دستیابی به جایگاه واقعی عکاسی در رزن سال‌هاست که دغدغه فعالان فرهنگی این دیار است. اما امسال با کمک سازمان بسیج هنرمندان استان و همکاری عکاسان توانستیم به این موفقیت دست پیدا کنیم.

محمدرضا رعد در مراسم افتتاحیه نمایشگاه گفت: یکی از موارد مورد تأکید برای ما حضور دانش‌آموزان در این مراسم بود چرا که آشنایی با هنر عکاسی از همین سنین است که شکل می‌گیرد و آنها به این واسطه به علایق نهفته خود پی می‌برند و امکان شناسایی استعدادها را به ما نیز می‌دهد.

در ادامه این مراسم رئیس سازمان بسیج هنرمندان استان از اداره ارشاد اسلامی رزن خواست تا برای برگزاری نمایشگاه‌های هنری سالن ویژه‌ای اختصاص یابد و تأکید کرد: انتظار هنرمندان این است که در شهرستان یک نمایشگاه دائمی ایجاد شود.

بهروز خانلر ادامه داد: حال که زمینه‌های رشد هنر عکاسی در رزن مساعد است برای ادامه هر چه بهتر آن وجود یک گالری مانند برخی شهرهای استان لازم است.

در پایان مراسم افتتاحیه از ایرج احمدی به عنوان یکی از عکاسان رزن که در۲سالانه عکس بسیج انتخاب شده بود، تقدیر شد و سپس مدعوین و میهمانان از نمایشگاه دیدن کردند.

مناسبت

بازی‌های آیینی شب یلدا در همدان اجرا می‌شوند

همدان‌پیام: مدیر کل میراث فرهنگی صنایع دستی و گردشگری استان همدان گفت: همزمان با شب یلدا بازی‌های آیینی در همدان به اجرا در می‌آید.

علیرضا ایزدی اظهار داشت: یکی از وظایف اصلی میراث فرهنگی پاسداشت و حفظ آیین‌های ملی و مواریث فرهنگی کشور و میراث معنوی است.

وی با بیان اینکه یکی از آیین‌ها و مواریث فرهنگی بازی‌های محلی و بومی بوده است، اظهار داشت: همزمان با برگزاری مراسم شب یلدا در همدان به منظور پاسداشت و حفظ بازی‌های محلی و آیینی بازی‌هایی مانند الک دولک و یه قول دو قول در این مراسم اجرا می‌شود.

ایزدی ادامه داد: بازی‌های محلی و بومی یکی از آیین‌هایی بوده که جزو هویت فرهنگی ملی هر کشوری به شمار می‌رود و متأسفانه این آیین‌ها در جامعه کنونی فراموش شده است.

وی با بیان اینکه این بازی‌ها حاوی برنامه‌های مثبت همراه با خلاقیت و نوآوری و دقت بوده است، افزود: کودکان امروز به سمت بازی‌های رایانه‌ای سوق پیدا کرده‌اند و این بازی‌ها جایگزین بازی‌های بومی و محلی شده است.

مدیر کل میراث فرهنگی صنایع دستی و گردشگری استان همدان با بیان اینکه در جشنواره زمستانی نیز به این بازی‌ها پرداخته خواهد شد، عنوان داشت: برنامه شب یلدا در سالن کوهنوردی همدان همراه با برنامه‌های حافظ خوانی، اجرای بازی‌های محلی و آیینی الک دولک و یه قول دو قول و هفت سنگ برگزار می‌شود.

کتاب

نقد کتاب «یک عاشقانه آرام»

ملایر- خبرنگار همدان‌پیام: همزمان با ۲۱ هفته کتاب جمهوری اسلامی به همت اداره فرهنگ و ارشاد اسلامی و اداره کتابخانه‌های عمومی ملایر جلسه نقد کتاب «یک عاشقانه آرام» با نویسندگی نادر ابراهیمی در سالن کنفرانس کتابخانه علامه مجلسی(ره) ملایر برگزار گردید.

به گزارش روابط عمومی اداره فرهنگ وارشاد اسلامی ملایر، در این نشست ادبی شرکت کنندگان از انجمن‌های ادبی و نویسندگان ملایر، این کتاب را مورد تحلیل و نقد ادبی خود قرار دادند.

خبر

گردهمایی یاوران نماز در ماه محرم انجام می‌شود

همدان‌پیام - صفیه مستقیمی: این گردهمایی توسط ستاد اقامه نماز استان همدان و همکاری آموزش و پرورش نواحی یک و دو استان انجام می‌شود.

ستاد اقامه نماز استان در نظر دارد پس از ثبت یاوران نماز اقدام به برگزاری این گردهمایی در پاسخ به نوای حق‌طلبانه امام حسین(ع) که فرمودند: هل من ناصر ینصرنی کنند.

محور اصلی این گردهمایی مسئولیت‌پذیری دانش‌آموزان به مبلغان نماز در سطح خانواده و مدارس می‌باشد. این فعالیت مذهبی ساز و کار مناسبی را در راستای اشاعه فرهنگ نورانی نماز در میان نسل نو ایجاد خواهد کرد.

گفتنی است گردهمایی متشکل از خواهران و برادران دانش‌آموز در نواحی یک و دو خواهد بود و در آینده‌ای نزدیک قرار است یاوران نماز در بازار همدان که متشکل از مجموعه‌ای از اعضای صنوف مختلف هست نیز شکل گیرد.

سینما و تئاتر

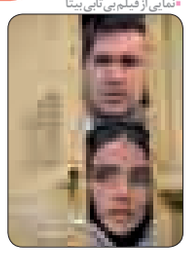

*نمایی از فیلم بی‌تابی بیتا

سینما
قدس: سالن شماره۱: استرداد
سالن شماره۲: بی‌تابی بیتا
کانون پرورش فکری: هیس! دخترها فریاد نمی‌زنند
بهمن ملایر: هیچ کجا، هیچ کس
تویسرکان: ----------