پیام تاریخ، تمدن و فرهنگ مادستان
|ISNN: 2322-4665|
روزنامه همدان پیام
www.HamedanPayam.com
شنبه ● ۲۰ دی‌ماه ۱۳۹۳ ● ۱۸ ربیع‌الاول ۱۴۳۶ ● ۱۰ ژانویه ۲۰۱۵
سال دهم ● شماره ۲۲۵۹ ● ۱۲ صفحه روزنامه + نیازمندی ● ۳۰۰ تومان

گزارش

یادمانی ۳۰ درصدی از عین‌القضات ۱۲ <

خبر

نهاوند در ترافیک گم می‌شود ۲ <

فرهنگ
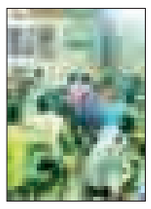
پردیس سینمایی در همدان ساخته می‌شود؟ ۶ <

ورزش

برای پوشش همه هیأت‌های ورزشی ۵ سالن کم داریم ۱۱ <

مقابله با اعتیاد اراده عمومی می‌خواهد ۸ <

خیرین سلامت، سربازان عرصه خدمت‌رسانی به مردم هستند ۹ <

کرسی وسط اتاق دیروز رادیاتور چسبیده به دیوار امروز ۷ <

# پنج‌شنبه اقتصادی

● تودیع و معارفه مدیرکل گمرک / کارگروه صادرات غیر نفتی جلساتی که حول چشم‌انداز اقتصادی استان تشکیل شد

● استاندار: صادرات استان با انتظار فاصله دارد

● مشاور رئیس کل گمرک ایران: خروج کالای بی‌کیفیت بازار، تجارت را یکبار مصرف می‌کند

۳ و ۱۰ <

مدیرعامل تعاونی مطبوعات کشور در همدان خبر داد:

## تسهیلات ویژه برای مطبوعات

مدیر عامل و رئیس هیأت مدیره تعاونی مطبوعات کشور از ارائه تسهیلات ویژه به اهالی مطبوعات خبر داد.

علی اکبر بهبهانی در جلسه کمیته مطبوعات استان، همدان را شهری با اعتبار و ارزش فرهنگی بالا عنوان کرد و اظهار کرد: این شهر اگر نخستین نباشد، جزو ۳ شهر برتر و با پیشینه فرهنگی ایران است. وی با تأکید بر اهمیت نقش مطبوعات در ارتقای فرهنگ، خاطرنشان کرد: رسانه‌ها و مطبوعات در زمینه ارتقای فرهنگ جامعه نقش مؤثر و بسزایی دارند و خانه مطبوعات به عنوان یک تشکل فراگیر، امور مربوط به این بخش را پیگیری می‌کند.

۲ <

## واگذاری گرین به بخش خصوصی معما شد

خیلی وقت است که رسانه‌ها از سد گرین می‌گویند و این اواخر هم نمره بارندگی در استان و به تبع در نهاوند سبب شد تا پیگیری برای سرعت بخشیدن و خروج این سد از بلاتکلیفی، ضروری‌تر به نظر آید. سدی که با گذشت بیش از ۳ سال هنوز پیشرفت اجرایی قابل‌قبولی نداشته است و این رقم گاهی ۱۰ و این اواخر هم ۸ درصد شنیده می‌شود. نمی‌شود دنبال مقصر هم بود؛ اما با شرایطی که در حوزه آب، متوجه این شهرستان است که با یدک‌دار بودن شهر سراب‌های خروشان روز به روز بحران آب برایش جدی‌تر می‌شود و کاهش سطح آب‌های زیرزمینی‌اش هم بی‌سابقه و هشدار برانگیز است به نظر می‌رسد باید...

۵ <

در کارگروه دفاتر پیشخوان دولت استان مطرح شد،

## تخلف جدی به معنای کلاهبرداری نیست!

۲ <

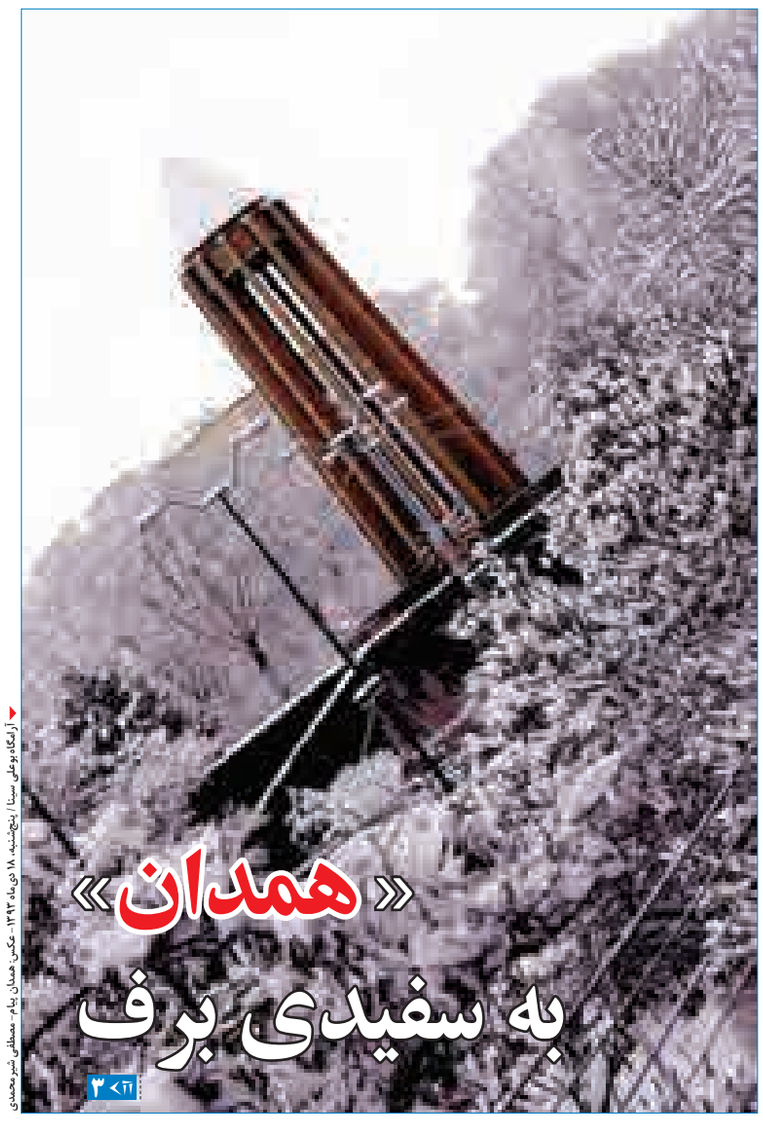


۳ <

آزمایشگاه وعلی سینا / پنجشنبه ۱۸ دی‌ماه ۱۳۹۳ - عکس: همدان پیام - مصطفی شیرمحمدی

یادداشت روز

### گمرک به توسعه استان کمک کند

روز پنجشنبه معارفه مدیرکل گمرک استان انجام شد تا پس از یکسال و نیم مدیریت این اداره کل با سرپرستی از ۱۸ دی‌ماه سال ۹۳ مدیرکل گمرک استان مشخص باشد.

فاصله طولانی سرپرستی گمرک شاید به زعم برخی اشکالی نداشته باشد اما قطعاً به‌رغم تمامی تلاش‌های سرپرست فاصله مدیریت با اختیارات با سرپرست به وی اختیار مدیریت را نمی‌توان منکر شد. زمانی همدان...

۲ <

فرهنگ

### خبری از آقای مدیر نیست

توریسرکان- فاطمه کولیوند خبرنگار همدان‌پیام: وقتی بحث دریافت اعتبارات و کمک به صدا و سیماست همه، خصوصاً ریاست این سازمان حاضر و نفر اول همایش‌هاست اما هنگامی که بارها و بارها مسئولان توریسرکان از عملکرد ضعیف صدا و سیمای همدان در شهرستان تویسرکان انتقاد دارند خبری از آقای مدیر نیست. فرمانده نیروی انتظامی شهرستان تویسرکان در شورای هماهنگی فرهنگ عمومی شهرستان گفت: حضور ماهواره‌ها در منازل شهروندان باعث از هم گسیختگی بنیان خانواده‌ها و ترویج فرهنگ بی‌بند و...

۶ <

تبریک و تهنیت
جناب آقای مهندس
حاج جمال خشوعی
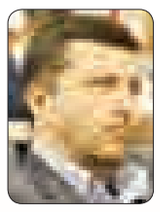
انتصاب شایسته جنابعالی را به سمت
مدیر کل محترم گمرک استان همدان
صمیمانه تبریک و تهنیت عرض نموده امید است در سایه الطاف الهی و مدیریت مدبرانه حضرتعالی شاهد رشد و پیشرفت در این عرصه مهم باشیم.
مدیرعامل و هیئت مدیره
شهرک صنعتی لالجین

تبریک و تقدیر
جناب آقای حاج جمال خشوعی
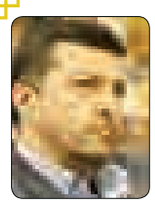
بدینوسیله انتصاب شایسته حضرتعالی را به عنوان
مدیرکل محترم گمرک استان همدان
صمیمانه تبریک و تهنیت عرض نموده و همچنین از خدمات و حمایت‌های بی‌دریغ
جناب آقای مرتضی نجفی مقدم

طی دوران سرپرستی گمرک کمال تشکر و امتنان را داریم و از درگاه ایزد منان توفیقات روزافزونتان را خواستاریم
روابط عمومی شرکت صنایع غذایی سحر

تقدیر و سپاس
من لم یشکر المخلوق لم یشکر الخالق
حضور مکرم سروران گرانقدر جناب آقایان
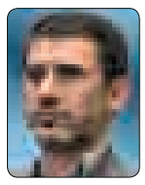
حاج احسان قنبری
فرماندار متعهد شهرستان کبودراهنگ

مهندس اسماعیل آئینی
ریاست محترم مخابرات شهرستان کبودراهنگ
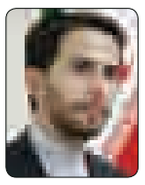
حاج مهدی سعادتمند
بخشدار مردمی شیرین‌سو
بدینوسیله از نگاه و دیدگاه خاص حضرات عالی نسبت به توسعه روستایی، که جزئی از برنامه‌های هر کشور می‌باشد، بالاخص نصب دکل مخابراتی در محل روستای چهارسوق، نهایت تقدیر و تشکر، در کمال اخلاص و ارادت تقدیم محضر شریفتان می‌گردد، امید است همواره برقله‌های رفیع ظفرمندی ترفیع یابید
اخوان خدابنده‌لو

تبریک و تهنیت
جناب آقای مهندس
محمد قدیمی

حسن انتصاب شایسته و بجای حضرتعالی را به سمت
شهردار منطقه ٤ همدان
تبریک و تهنیت عرض نموده، امید است در پناه ایزد منان همواره موفق و پیروز باشید
روابط عمومی
کارخانه خانه‌سازی همدان

به اطلاع همشهریان محترم می‌رساند
کلینیک فوق‌تخصصی قلب و عروق
(خانم دکتر گیتا اجمالیان فلوشیپ اکوکاردیوگرافی)
با پیشرفته‌ترین دستگاه اکوکاردیوگرافی (vivid- 3)
در بیمارستان شهید مطهری دائر می‌باشد.
آدرس: همدان، میدان پیشاهنگی، بلوار شهید خرمرودی، ۱۲ متری خوشه
روزهای شنبه تا چهارشنبه ساعت ۱۰ الی ۱۲ صبح تلفن: ٤-۳۸۲۲٤۰۰۳
تلفن مستقیم: ۳۸۲٤۱۰۰۰ دورنگار: ۳۸۲٤۱۰۰۱

سرزمین فرش مهستان
نشانی: همدان، بلوار امام خمینی (ره) پایین‌تر از سازمان تعویض پلاک، روبروی ستاد فرماندهی انتظامی ۰۸۱-۳٤۲۹۸۰۶۶

روزنامه همدان پیام
www.hamedanpayam.com

پیام تاریخ، تمدن و فرهنگ مادستان
The Message Of Madestan's History & Civilization & Culture
روزنامه همدان پیام
۲
شنبه ● ۲۰ دی‌ماه ۱۳۹۳ ● شماره ۲۲۵۹
خبر
khabar@hamedanpayam.com

## گردهمایی مدیران هسته‌ای گزینش همدان برگزار شد

به مناسبت ۱۵ دی‌ماه سالروز صدور فرمان تاریخی امام خمینی(ره) مبنی بر تشکیل گزینش، گردهمایی مدیران هسته‌ای گزینش این استان روز پنج‌شنبه در سالن اجتماعات تأمین اجتماعی همدان برگزار شد.
مشاور و مدیرکل حوزه استانداری همدان در این آیین گفت: گزینش به عنوان رکن اصلی به دستگاه‌های مختلف برای انتخاب نیروی انسانی کمک می‌کند. ناصر احمدیان افزود: توصیه و یا تصمیم نیروهای گزینش انسان را به مسیری سوق می‌دهد که هم می‌تواند مثبت و هم منفی باشد لذا مدیران گزینش باید توجه زیادی به این موضوع داشته باشند.
به گزارش ایرنا، وی با بیان اینکه نیروهای گزینش باید مبنی کار را بر خوش‌بینی بگذارند، گفت: مدیران در گزینش دقت کنند زیرا سرنوشت یک انسان و خانواده‌اش به دست آنان است.

## سهمیه سوخت ناوگان عمومی بر اساس عملکرد تخصیص می‌یابد

مدیرکل حمل‌ونقل و پایانه‌های همدان از تخصیص سوخت گازوئیل به ناوگان عمومی حمل‌ونقل کالا و مسافر براساس پیمایش و عملکرد این خودروها خبر داد.
نصرت ا... حیدری اظهار کرد: در راستای استفاده بهینه از سرمایه ملی، افزایش بهره‌وری و ایجاد انگیزه بین رانندگان فعال در ناوگان حمل‌ونقلی بزودی سهمیه سوخت ناوگان گازوئیل‌سوز بر اساس عملکرد ناوگان تخصیص می‌یابد. وی افزود: مبنای اصلی برای بررسی عملکرد ناوگان و میزان پیمایش انجام شده برای تخصیص سوخت مورد نیاز، بارنامه و صورت وضعیت است.
حیدری اظهار کرد: هم اینک کامیون‌ها در صورت پیمایش مسیر طولانی یا ساکن بودن سهمیه یکسانی دریافت می‌کنند در حالی که در ساختار جدید این رویه اصلاح شده و براساس عملکرد ناوگان، سوخت به آنها تخصیص می‌یابد.

یادداشت روز

## گمرک به توسعه استان کمک کند

روز پنجشنبه معارفه مدیرکل گمرک استان انجام شد تا پس از یکسال و نیم مدیریت این اداره کل با سرپرستی از ۱۸ دی‌ماه سال ۹۳ مدیرکل گمرک استان مشخص باشد.
فاصله طولانی سرپرستی گمرک شاید به زعم برخی اشکالی نداشته باشد اما قطعاً به‌رغم تمامی تلاش‌های سرپرست فاصله مدیریت با اختیارات با سرپرست به وی اختیار مدیریت را نمی‌توان منکر شد. زمانی همدان مشهور شده بود به استان سرپرستان و آنقدر که سرپرست در مدیریت‌ها منصوب شده بود، مدیر در استان نبود. این روند با انتقادات انجام شده اصلاح شد اما در برخی حوزه‌ها سرپرستی‌ها هنوز طولانی است به نوعی که بعد از اصلاح حکم برخی از این سرپرستان به مدیریت، زمانی نیز برای اصلاح عادت مردم به عنوان قبلی آنها باید سپری شود.
قانون برای سرپرستی یک دوره ٦ ماهه را پیش‌بینی کرده است تا در این دوره ٦ ماهه تکلیف مدیریت سازمان مشخص شود و سازمان آسیب کمتری ببیند اما برخی سرپرستی‌ها با وجود این قانون، طولانی می‌شود که نیاز به نظارت بیشتر ناظران دارد.
جدای از این مسأله، انتظار نمی‌رود که دستگاه‌های مهم و تأثیرگذار در توسعه با تداوم سرپرستی از اختیارات مدیریتی کمتری برخوردار باشند و نتوانند نقش محوری خود در توسعه را به‌خوبی ایفا کنند.
به هر حال اکنون از مدیرکل گمرک می‌توان انتظار داشت گمرک استان را به سمت تأثیرگذاری بیشتری در توسعه استان ببرد.
صادرات در برنامه‌های اقتصادی استان نقش ویژه‌ای دارد و استانداران معمولاً برنامه‌هایی برای توسعه صادرات دارند. البته بهترین آمار صادراتی استان در دوره‌ای رقم خورده است که استاندار فعلی در سمت معاون برنامه‌ریزی در همدان فعال بوده است و اکنون تمام همت خود را به آن گذاشته تا دوباره این دوره طلایی تکرار شود و با برنامه‌ریزی‌ها تداوم یابد.
پیش از وی نیز در دوره استانداری علی‌محمد آزاد، پنجره واحد گمرکی در استان راه‌اندازی شد تا با حضور کارشناسان دستگاه‌های مرتبط در حوزه صادرات و واردات در این پنجره گمرکی کار صادرات سرعت گرفته و از سرگردانی تجار در ادارات پیشگیری شود.
به نظر می‌رسد شرایط برای فعالیت تأثیرگذار گمرک در همدان مهیا باشد؛ زیرا زیرساخت‌ها تا حدودی فراهم شده و استانداری در رأس کار است که سابقه افزایش صادرات استان و دوره طلایی آن را داراست. از این رو مدیرکل گمرک باید بتواند پنجره واحد را به بهترین شکل با مشارکت دستگاه‌های مرتبط فعال کرده و ارتباط و تعامل خوبی با تجار همدانی و غیرهمدانی برقرار کند تا این تجار به همکاری با گمرک همدان راغب شوند و در نتیجه این تعاملات و خدمات، آمار صادرات استان افزایش یافته و دوره طلایی صادرات باز هم در استان آغاز شود.

خبر

## رئیس شورای اسلامی استان انتخاب شد

سخنگوی شورای اسلامی استان همدان از برگزاری دومین انتخابات چهارمین دوره شورای اسلامی استان خبر داد.
زهرا سلیمی‌اخگر با اعلام این خبر افزود: در جلسه انتخابات هیأت رئیسه شورای اسلامی استان که با شرکت تمامی اعضای شورا با توجه به اتمام دوره ریاست رئیس و هیأت رئیسه برای هر مورد به طور جداگانه رأی‌گیری شد.
سلیمی اضافه کرد: پس از رأی‌گیری اعضای شورا، مجید درویشی برای یک دوره یکساله به عنوان رئیس شورای اسلامی استان همدان انتخاب شد.
وی با بیان اینکه همچنین محمود شوندی به عنوان نایب رئیس شورای اسلامی استان همدان انتخاب شد، گفت: در نتیجه این رأی‌گیری زهرا سلیمی‌اخگر برای دومین سال پیاپی به عنوان منشی و سخنگوی شورای اسلامی استان ابقا شد.
گفتنی است پیش از این مصطفی وفایی، ریاست شورای اسلامی استان همدان را بر عهده داشت.

## معتمدین محلات مشاوران مدیریت شهری باشند

سرپرست شهرداری منطقه ٤ همدان با بیان اینکه معتمدین محلات مشاوران مدیریت شهری باشند، گفت: معتمدین محلات مردم را به مشارکت دعوت کنند
محمد قدیمی در نشستی با معتمدان محله‌های منطقه ٤ شهر همدان با بیان اینکه صحبت‌های معتمدین محلات یک بانک اطلاعاتی قوی از مشکلات برای مدیران مناطق شهرداری همدان است، افزود: مدیران شهرداری مناطق باید برای رصد مشکلات ساعت‌ها در محله‌ها حضور داشته باشند تا به این موارد برسند.
قدیمی با اشاره به اینکه با راه‌اندازی نواحی در مدیریت شهری همدان ارتباط بین شهرداری و شهروندان بیشتر شده است، گفت: برخی از مشکلات مطرح شده در این نشست پیش از این توسط مدیران نواحی رصد شده بود.
سرپرست شهرداری منطقه ٤ همدان با بیان اینکه برخی از موارد مطرح شده در خصوص مشکلات محلات منطقه ٤ شهر همدان بررسی شده است، اظهار کرد: اصطلاح حاشیه‌نشینی و مناطق آسیب‌دیده انرژی منفی به همراه دارد و خوشایند مردم نیست.

شورای ترافیک بدون حضور رسانه‌ها

# نهاوند در ترافیک گم می‌شود

■ راهنمایی رانندگی مدیریت کند

معصومه کمالوند

در حالی که مرکز استان برای برون‌رفت از ترافیک شهری‌اش درگیر آمدن و اندر خم «بی.آر.تی» است و هر بار در نشست‌های ترافیکی‌اش مصوبه جدید و اجرانشده‌ای برای نظم به خیابان‌های شهر اعلام می‌شود و کارشناسان به شور می‌نشینند، چهارشنبه هفته گذشته کمیته ترافیک نهاوند بدون حضور خبرنگاران تشکیل شد.
نشستی که به گفته برخی یک نشست مباحثه‌ای برای ترافیک نهاوند بود و این خبر روی سایت فرمانداری رفت.
در این نشست معضل ترافیک در خیابان‌های کم‌عرض و قدیمی شهر به عنوان مشکل شماره یک شهر اعلام شد؛ خیابان‌هایی که ۵۰ سال است یک سانتیمتر به عرض خود ندیده‌اند و هر دستگاهی که می‌تواند برای این مشکل راهکاری بدهد و راهگشا باشد، از مشکلات می‌گوید و وظیفه را به دستگاه دیگری محول می‌کند.
کافیست برای انجام کاری در یک عصر وارد خیابان‌های شهر نهاوند به‌ویژه محدوده‌های ابوذر و آزادگان و حافظ شوید، حجم ترافیک با ورود خودروهایی که هر روزه به آمار آنها افزوده می‌شود در خیابان‌های کم‌عرض و قدمت‌دار شهر سرسام‌آور می‌شود.
پیش از این طرح‌های مختلفی برای مهار این ترافیک در شهر اجرا شد؛ از قبیل تغییر برخی مسیرهای دسترسی و یا جابجایی و تعریف ایستگاه‌های مختلف درون شهری و... . اما با همه این تفاسیر، مشکل ترافیک شهر نهاوند به آنجا رسیده است که فرماندار از آن به عنوان یک معضل حاد نام برده است و اعم مسئولیت را به عهده راهنمایی‌ورانندگی گذاشته و خواستار راهی برای خروج شهر از این بن‌بست که گلوگاه‌های شهر را گرفته، (آن‌هم هر چه سریع‌تر) شده است.
اما این را هم باید در نظر گرفت که خیابان‌های بیمار نهاوند برای رهایی از این ترافیک نیازمند راهکاری کارشناسی هستند تا در کوتاه‌مدت به بن‌بست اجرایی نرسد؛ چرا که مشکل حادتر از آن است که بشود با یکی دو روز برنامه‌ریزی آن را حل شده تصور کرد. در این برنامه‌ریزی باید مهمترین معضلات شهر نهاوند ترافیک که مشکلات بسیاری را به بار آورده را شناسایی و مدنظر قرار داد.
نخست اینکه ساختار شهری نامناسب نهاوند بوده است و این مشکل به ۲ سال اخیر بر نمی‌گردد؛ بلکه مشکلی دیرینه است که زمینه‌ساز مشکلات بعدی هم شده است و دوم: خلأ فرهنگ ترافیکی و آموزش شهروندی است.
هنوز فرهنگ ترافیکی در شهر رعایت نمی‌شود؛ در خیابان‌هایی که کشش این همه خودرو را آن هم در پایان یک روز کاری و یا آخر هفته را ندارد، مثلاً با پارک‌های غیرقانونی و رفتارهایی که با فرهنگ شهروندی و ترافیکی متعارف نمی‌خواند، موجب بند آمدن هم پیاده‌رو هم خیابان می‌شوند.
اینجاست که جای خالی فرهنگ ترافیک و آموزش آن، احساس می‌شود و همین ضرورت ورود برخی دستگاه‌های اجرایی دیگر را برای یافتن راهکار و آموزش می‌رساند.

**مانور احترام به قانون ترافیک، بهمن ماه برگزار می‌شود**

امامعلی عبدالملکی در این کمیته گفته است: در شهر نهاوند مشکلی حادتر از ترافیک شهری نداریم که اگرچه بخشی از آن به وجود معابر شهری نامناسب برمی‌گردد اما عمده آن به دلیل نبود مدیریت صحیح ترافیک است وضعیت ترافیک شهر نهاوند وضعیت رضایت‌بخشی نمی‌باشد که لازم است این وضعیت به سرعت تغییر پیدا کند.
فرماندار نهاوند از راهنمایی‌و رانندگی خواسته است تا با توجه به اینکه عمده مسئولیت این مسأله به راهنمایی‌ورانندگی بر می‌گردد موضوع را مدیریت کرده و با همکاری دیگر دستگاه‌های مسئول در این زمینه راهکارهای خوبی برای کاهش بار ترافیک طراحی کنند.
عبدالملکی ارتقای فرهنگ ترافیک را از دیگر راهکارهای لازم برای کاهش مشکلات در این زمینه عنوان و گفته با توجه به نقش ماشین در زندگی روزمره امروزی لازم است فرهنگ ترافیک و حمل و نقل در زندگی مردم نهادینه شود که برای این منظور برنامه مانور احترام به قانون ترافیک در اوایل بهمن‌ماه در این شهرستان برگزار می‌شود.
فرماندار در این شرایط یک هشدار هم داده است: اینکه اگر به واسطه سهل‌انگاری دستگاهی مشکلی پیش بیاید و مردم به واسطه آن ناراضی شوند یقیناً تبعات منفی آن دامنگیر اداره مربوطه خواهد شد.

**نارضایتی مسافربری‌های درون شهری از غیرمجازها**

اما در این نشست بحث‌های دیگری هم در حوزه شهری مطرح شده، فرماندار در خصوص اعتراض رانندگان درون شهری نسبت به عدم برخورد با مسافرکشی خودروهای پلاک سفید، گفته است: این مسأله نشان‌دهنده برخورد نشدن قانونی با خودروهای مسافربر پلاک سفید است، زیرا دلیلی ندارد که این گونه خودروها در شهر فعالیت داشته باشند و کسی هم برخورد نکند.

**وعده جدیدی برای افتتاح ترمینال جدید**

افتتاح ترمینال جدید نهاوند خبری است که فرماندار در این نشست آن را تجدید کرده و وعده دهه‌های فجر و هفته‌های دولت حالا به دهه فجر سال جاری که در راه است موکول شده و قرار است با تلاشی که از آن گفته شده و فراهم کردن مقدمات لازم برای ترمینال جدید در دهه فجر به بهره‌برداری برسد تا به دنبال آن ترمینال کنونی به بخش روستایی آن که مدت‌هاست بلااستفاده مانده، آزاد شده و به عنوان مکانی برای تجمع مسافربرهای سواری تبدیل شود.
عبدالملکی با تأکید بر لزوم ساماندهی ترمینال کنونی شهر نهاوند گفته است: متأسفانه ترمینال کنونی شهر نهاوند از امکانات روشنایی و گرمایشی برخوردار نیست و این مسأله باعث نارضایتی شهروندان شده است؛ بنابراین از دستگاه‌های مسئول در این زمینه انتظار می‌رود با جدیت بیشتری این قضیه را پیگیری کنند.

**شهرداری و راه و شهرسازی آماده فصل سرما**

فرماندار نهاوند دراین نشست پرمصوبه و خبر، بر ضرورت آمادگی شهرداری و اداره راه و شهرسازی برای مقابله با سرما و یخبندان تأکید و خواسته است: با توجه به بارش برف، شهرداری آمادگی لازم را قبل از آمدن مردم به داخل شهرو خیابان‌ها، برای ماسه و نمک‌پاشی داشته باشد تا مشکلی برای عبور و مرور شهروندان ایجاد نشود و در این زمینه اداره راه و شهرسازی با توجه به در اختیار داشتن تجهیزات مناسب در موقع یخبندان به کمک شهرداری بشتابد.

در کارگروه دفاتر پیشخوان دولت استان مطرح شد،

# تخلف جدی به معنای کلاهبرداری نیست!

بیشترین تخلف دفاتر پیشخوان دولت استان به دلیل حضور نداشتن دارنده پرونده در دفتر بوده و تخلفی با عنوان کلاهبرداری به هیچ عنوان از سوی دفاتر پیشخوان دولت استان انجام نشده است. البته مباحثی چون لغو پروانه و تذکر وجود دارد اما بهترین کنترل‌کننده‌ها مردم هستند که باید سند پرداخت را هم درخواست کنند.
این موضوع را مدیرکل دفتر فناوری و اطلاعات استاندار همدان در چهل‌ویکمین کارگروه دفاتر پیشخوان دولت گفت و اینکه تخلف‌های جدی در دفاتر پیشخوان دولت وجود ندارد.
البته مواردی وجود دارد که وجوه مردم در دفاتر پرداخت می‌شود اما صاحبان دفتر پرداخت آن را با تأخیر انجام می‌دهند. در این بین بزرگترین مبلغ تخلف دفاتر، ٦ میلیون و ۱۰۰ هزار تومان بوده که رقم زیادی نیست؛ اما چون موجب تأخیر در وصول قبوض مردم به دستگاه‌های خدمات‌رسان شده و مردم را دچار مشکل می‌کند، تخلف محسوب می‌شود.
عباس صادقی از بازدید تمام دفاتر پیشخوان دولت در سراسر استان خبر داد و عملکرد آنها را مثبت ارزیابی کرد و متوسط نمره دریافتی دفاتر شهرستان‌ها را بالای ۸۰ از ۱۰۰ دانست.
وی همچنین از نمرات دریافتی دفاتر شهرستان‌ها گفت و اینکه طبق بازرسی انجام شده ۹ دفتر فعال در تویسرکان نمره ۷۹، سیزده دفتر ملایر نمره ۸۸، سیزده دفتر نهاوند نمره ۸۸، سی‌ودو دفتر همدان نمره ۸۵، هفت دفتر کبودراهنگ نمره ۷۷، هشت دفتر اسدآباد نمره ۷۱، ده دفتر بهار نمره ۸۵، هشت دفتر رزن نمره ۷٤ و دو دفتر فامنین هم نمره ۷٤ را از بازرسان دریافت کرده‌اند.
دفاتری هم در شهرستان‌ها تخلفاتی داشتند که تذکرات لازم را گرفته و مستند هم شده‌اند؛ این دفاتر شامل تویسرکان ٤ مورد، ملایر ٦ مورد، همدان ۲۰ مورد، کبودراهنگ ۲ مورد، اسدآباد ٤ مورد، بهار ٤ مورد، رزن ۲ مورد و فامنین هم یک مورد تخلف ثبت شده است.
صادقی از مشکل دفاتر پیشخوان با برخی از دستگاه‌های اجرایی، گفت: این دفاتر با اداره پست مشکلاتی در راستای تأخیر در پرداخت به موقع حق‌الزحمه دارند که از سوی نماینده پست اعلام شد که تا پایان آبان‌ماه حق‌الزحمه پرداخت شده و حق‌الزحمه آذرماه نیز در دست پرداخت است.
وی بر استفاده دفاتر از درگاه‌های بانکی تأکید کرد و گفت: نبود اتصال پست‌بانک‌ها به دستگاه POS یکی دیگر از مشکلات دفاتر است که پیگیری و تجهیز پست‌بانک‌ها به این دستگاه در حال انجام است اما به سرعت نمی‌توان پست‌های موجود را جمع‌آوری و از پست‌هایی استفاده کرد که با کارتخوان کار کنند.
صادقی بیان کرد: افزایش مبلغ برای برخی از خدمات شرکت برق نداشتیم اما کاهش موقتی اعمال شده بود که مجدداً به مبلغ قبلی (یک هزار و ٤۵۰۰ تومان) برگشت.
مدیرکل دفتر فناوری و اطلاعات استانداری به انتقال و جابجایی برخی دفاتر اشاره کرد و گفت: با انتقال چند پروانه در این جلسه موافقت شد و با جابجایی برخی دفاتر در صورتی موافقت می‌شود که شرایط موجود در دستورالعمل را داشته باشند.
وی از فعالیت ۱۳۷ دفتر پیشخوان دولت در شهرهای استان خبر داد و اینکه ٤٤۲ دفاتر آی.سی.تی روستایی نیز زیر نظر مخابرات فعالیت می‌کنند.

**■ بررسی ایجاد قبوض الکترونیکی در استان**

همچنین بررسی ایجاد قبوض الکترونیکی با هدف حذف چاپ و توزیع قبوض کاغذی هم در راستای توسعه دولت الکترونیک و در مجموع کاهش هزینه‌ها و ارتباط بیشتر مجازی و سهولت دسترسی مردم طرحی بود که فکر می‌کردم حداقل مورد استقبال دستگاه‌های خدمات‌رسان قرار گیرد، زیرا حدود ۱۲ میلیون قبض در سال در استان چاپ می‌شود که ٤۰ درصد در حوزه چاپ صرفه‌جویی خواهد شد.
رئیس انجمن صنفی دفاتر پیشخوان استان همدان نیز از مشکلاتی در حوزه پست چون تأخیر زمانی نامتعارف پست برای کارمزدهای دفاتر، درخواست استعلام از سازمان تأمین اجتماعی و نبود حمایت مناسب از دفاتر گفت. امیرحسین حاجی‌امیری همچنین جمع‌آوری نشدن وجه، رفع نشدن ایرادهای دستگاه POS (کارتخوان) و تهیه نکردن بارکدخوان و الزام تهیه رول دستگاه از تهران در حوزه پست‌بانک را مطرح کرد و درخواست پیگیری ارزش‌افزوده تلفن همراه را داشت. حمید بهنامی، مدیرکل پست استان هم اظهار کرد: حق سهم ماهانه به دفاتر کل استان حدود ۲۵ میلیون تومان است که ۱۲۵ میلیون تومان طلبکار هستند و پیگیر دریافت حق خود نیستند. این وجه در حساب ما نه‌تنها مشکلی را حل نمی‌کند بلکه مشکل هم ایجاد می‌کند پس صنف موردنظر اطلاع‌رسانی کند تا با ارائه مستندات، مبالغ را واریز کنیم.
بحث حمایت نشدن یکی از دفاتر همدان نیز موضوعی است که براساس مقررات عمل نشده ٤ یا ۵ سال است که رسید دستی صادر نمی‌کنیم و دلیلی هم وجود ندارد. البته این موضوع به جلسه دیگر موکول شد و نظر هم بر این بود که منفعتی برای دفتر مورد نظر در نگه‌داشتن مرسوله آن هم در مدت کوتاه وجود ندارد؛ پس نیازمند حمایت قانونی است.
فرشید تولایی‌مقدم، مدیر شعب پست‌بانک استان همدان هم از نصب دستگاه‌های (POS) گفت و اینکه استان همدان بالاترین رقم قبوض دریافتی در ایران را دارد؛ و اینکه در خصوص نواقص کوتاهی از دفاتر است.
به گفته وی، کارمزد پست‌بانک برای هر قبض به صورت حضوری، ۱۳۰ تومان و برای غیرحضوری ۲۱۰ تومان است که باید به سمت غیرحضوری پیش بروند.

shenide@hamedanpayam.com

شنیده‌ها

۱. نماینده ملایر آخر هفته گذشته در اصفهان بوده است. گویا علی‌نعمت چهاردولی به همراه اعضای کمیسیون عمرانی مجلس برای بازدید از طرح های عمرانی به اصفهان رفته‌اند. گفتنی است، به گفته چهاردولی یکی از مصوبات کمیسیون عمران مجلس در بودجه سال ۹٤، اختصاص ۸ درصد از درآمدها و اعتبارات استانداری‌های کشور برای نوسازی و بهسازی روستاهاست.
۲. طرح اصلاح ماده ۵ قانون بیمه اجتماعی کارگران ساختمانی به شهرداری‌های استان ابلاغ شده است. گویا طبق مفاد ماده ۵ این قانون، سازمان تأمین اجتماعی مکلف است با دریافت ۷ درصد حق بیمه سهم بیمه شده (از کارگر) و ۱۵ درصد مجموع عوارض صدور پروانه (از مالک) نسبت به تداوم پوشش بیمه تمام کارگران ساختمانی اقدام کند. گفتنی است، طبق این ماده قانونی در صورت تأمین نشدن منابع لازم جهت گسترش پوشش بیمه‌ای کارگران، با تصویب هیأت وزیران، افزایش سقف مجموع عوارض تا ۲۰ درصد بلا مانع خواهد بود.
۳. رکورد دریافت پیامک برنامه شبانه مراکز استان‌های غرب کشور را کرمانشاه زد. گویا برنامه «شه و تان وه خیر» در روز چهارشنبه ۱۷ دی‌ماه توانسته با دریافت ۱۰۰ هزار پیامک از بینندگان کرمانشاهی رکورد بزند. گفتنی است، ارتباط ساده و صمیمی و به دور از تکلف مجری برنامه و بهره‌گیری از بن مایه‌های فرهنگ بومی کرمانشاه در جذب این تعداد مخاطب نقش جدی داشته است.
٤. شهرداری همدان در نمایشگاه شهر ایده‌آل تهران شرکت می‌کند. گویا برنامه‌ریزی‌ها برای شرکت در این نمایشگاه که اسفندماه در تهران برگزار خواهد شد، آغاز شده است. گفتنی است، هدف از شرکت در این نمایشگاه، علاوه بر ارائه توانمندی‌های شهرداری و پیشرفت‌های شهرداری، امکان بهره‌مندی از تجارب سایر استان‌ها است.
۵. برخی دوقلوهای استان برای شرکت در یک جشنواره به اردبیل دعوت شده‌اند گویا جشنواره دوقلوهای کشور در اردبیل برگزار خواهد شد. گفتنی است، این برنامه در قالب برنامه‌های شاد، مفرح و فرهنگی شهرداری اردبیل همزمان با ایام ا... دهه فجر برگزار خواهد شد.

خبر

مدیرعامل تعاونی مطبوعات کشور در همدان خبر داد:

## تسهیلات ویژه برای مطبوعات

مدیر عامل و رئیس هیأت مدیره تعاونی مطبوعات کشور از ارائه تسهیلات ویژه به اهالی مطبوعات خبر داد.
علی اکبر بهبهانی در جلسه کمیته مطبوعات استان، همدان را شهری با اعتبار و ارزش فرهنگی بالا عنوان کرد و اظهار کرد: این شهر اگر نخستین نباشد، جزو ۳ شهر برتر و با پیشینه فرهنگی ایران است.
وی با تأکید بر اهمیت نقش مطبوعات در ارتقای فرهنگ، خاطرنشان کرد: رسانه‌ها و مطبوعات در زمینه ارتقای فرهنگ جامعه نقش مؤثر و بسزایی دارند و خانه مطبوعات به عنوان یک تشکل فراگیر، امور مربوط به این بخش را پیگیری می‌کند.
بهبهانی شرکت تعاونی مطبوعات کشور را نهادی برشمرد که پیگیر امور مربوط به روزنامه‌نگاران است و گفت: این تعاونی ۲۷ سال سابقه دارد و در حال حاضر بیش از ۲ هزار نفر از صاحبان امتیاز نشریات و مدیران مؤسسه‌های مطبوعاتی در آن عضو هستند.
به گزارش روابط عمومی اداره کل فرهنگ و ارشاد اسلامی استان همدان، وی از ارئه خدمات و تسهیلات ویژه توسط این تعاونی به اهالی مطبوعات خبر داد و بیان کرد: هزینه زیاد مطبوعات موجب شده است که بسیاری از نشریات دارای مجوز قادر به فعالیت نباشند و پیشنهاد تعاونی در این زمینه، افزایش اشتراک نشریات است.
مدیرعامل و رئیس هیأت مدیره تعاونی مطبوعات کشور با بیان اینکه وزارت فرهنگ و ارشاد اسلامی ۵۰ درصد هزینه اشتراک مطبوعات را پرداخت می‌کند، اظهار کرد: این اقدام در راستای ارتقای فرهنگ مطالعه در کشور نیز تأثیر بسزایی دارد.
بهبهانی در خصوص هزینه میم الف روزنامه‌ها نیز اظهار کرد: هزینه هر کادر آگهی در روزنامه‌های مختلف، به درجه‌بندی آنها بستگی دارد که بر اساس اولویت‌های از پیش تعیین شده، مشخص شده است.
وی از ارائه تسهیلات وام برای خرید کاغذ نیز خبر داد و گفت: امکانی فراهم شده است که اعضا تعاونی با پرداخت یک‌سوم هزینه اصلی، کاغذ خریداری کنند و مابقی مبلغ به صورت تسهیلات با بهره ۲ درصد در اختیار آنان قرار گیرد. بهبهانی ارائه تسهیلات برای خرید خودرو، تهیه مسکن در شهر جدید پرند و امکان ثبت‌نام در دانشگاه غیرانتفاعی این تعاونی را از دیگر امکاناتی دانست که برای اهالی مطبوعات فراهم شده است.
مدیرکل فرهنگ و ارشاد اسلامی استان همدان نیز در این جلسه اظهار کرد: ۸۲ نشریه در استان همدان دارای مجوز هستند که ۱/۳ درصد نشریات کشور را شامل می‌شود. فاضل عبادی با اشاره به اینکه ۱٦ دفتر نمایندگی خبرگزاری معادل ۳۸ درصد خبرگزاری‌های کشور در همدان فعال هستند، افزود: از ۳۲٤ پایگاه خبری موجود در کشور ۱٦ پایگاه متعلق به استان است و ۳۰ نشریه نیز دارای نمایندگی هستند. مدیرکل فرهنگ و ارشاد اسلامی همدان با بیان اینکه ۳۱۳ نفر عضو سامانه سمان هستند، تصریح کرد: ۱۵۸ نفر از این تعداد مرد و ۱۷۵ نفر زن هستند که ۱۱٦ نفر به تأیید معاونت رسیده و مابقی در دست بررسی است.
در ادامه این جلسه مدیران مسئول نشریات محلی استان به بیان دیدگاه‌های خود و مشکلات رسانه‌ها در استان پرداختند و نحوه بیمه کارکنان مطبوعات توسط صاحبان رسانه‌ها مورد بحث و بررسی قرار گرفت.
در پایان این نشست محمدرضا عارف و یدا... طاقتی‌احسن به عنوان رئیس و دبیر تعاونی مطبوعات کشور در همدان انتخاب شدند.

پیام تاریخ، تمدن و فرهنگ مادستان
The Message Of Madestan's History & Civilization & Culture
روزنامه همدان پیام
۳
شنبه ● ۲۰ دی‌ماه ۱۳۹۳ ● شماره ۲۲۵۹
خبر
khabar@hamedanpayam.com

## جشن دهه فجر، مردمی برگزار شود

روز گذشته در جلسه مشارکت‌های همیاری و تشکل‌های غیرمردمی دهه فجر قرار شد برنامه‌های این دهه به سمت مردمی شدن برود. جلسه که با حضور برخی از سازمان‌های متولی برگزار شد، روند سال‌های گذشته را سپری کرد و هر یک از نمایندگان سازمان‌ها و ارگان‌ها برنامه‌هایی که هر ساله در دهه فجر برگزار می‌شود را برای امسال هم ارائه کردند. که در همین رابطه مدیرکل امور اجتماعی استانداری همدان از آنها خواست برنامه‌های تکراری و موازی‌کاری حذف کنند و سازمان‌ها تا جایی که می‌توانند با یکدیگر مشارکت کنند.

مهرداد نادری‌فر در ادامه گفت: باید به دنبال راهکاری باشیم تا مردم را در جشن‌های دهه فجر بیشتر مشارکت دهیم و اگر دستگاه‌ها به دنبال اجرای برنامه برای دهه فجر هستند باید آن را با رویکرد مردمی برگزار کنند.

پس از پیشنهاد خبرنگاران مبنی بر برگزاری یک جشن مردمی در شهر و حذف برنامه‌های تکراری و موازی‌کاری، نادری‌فر از حاضران خواست تا از روند سنتی جلسات و اجرای برنامه‌های تکراری سال‌های پیش پرهیز کنند و از فکرها و خلاقیت‌های نو غافل نباشند. وی در ادامه گفت: رسالت این کمیته برگزاری جشن به دست مردم و با همکاری آنهاست و برنامه‌ها و جشن‌های دهه فجر باید نخست با رویکرد مردمی بودن و بعد با هدف جشن و شادمانی برگزار شود.

نادری‌فر بیان کرد: ۲ رویکرد را دنبال می‌کنیم، نخست اینکه برای دستگاه‌ها برنامه مشخص کنیم، دوم اینکه مردم خودشان وارد کار شوند و از ظرفیت‌ها و پتانسیل‌های موجود استفاده کنیم.

همچنین صنف‌ها، تشکل‌های کارگری، کشاورزان، شوراهای اسلامی و دهیاری‌ها، بازنشستگان، افراد تحت پوشش و نیروهای داوطلب هلال‌احمر، بسیج جامعه پزشکی و تشکل‌های مردمی دیگر به عرصه بیایند و اقدام به برگزاری مردمی جشن دهه مبارک فجر کنند.

### مشاور رئیس کل گمرک ایران در مراسم معارفه:

# خروج کالای بی‌کیفیت بازار، تجارت را یکبار مصرف می‌کند

سمانه جهانگیری

جلوگیری از ورود و خروج کالاهای کم‌کیفیت و بی‌کیفیت از مهمترین اقدامات گمرک است زیرا با کنترل این امر بازارهای صادرات کشور یکبار مصرف نخواهد شد.

مدیرکل حوزه دفتر رئیس کل گمرک کشور با بیان این مطلب در مراسم تودیع و معارفه مدیرکل گمرک استان همدان که پنج‌شنبه هفته گذشته برگزار شد، گفت: نیروهای گمرک در محل انبار و تولید کالا حضور خواهند یافت تا درستی کالاها را بررسی و بعد اجازه ترخیص داده شود.

محمدحسین باغ‌عنایت تأکید کرد: باید شرایطی ایجاد شود که کالاهایی دارای ارزش‌افزوده تولید و صادر شوند که گمرک در این فرایند نقش بسزایی دارد.

وی از حمایت‌های همه‌جانبه از صادرات برای از سر راه برداشتن موانع خبر داد و گفت: با همکاری جاده صادرات برای ما هموار خواهد شد.

مدیرکل حوزه دفتر رئیس کل گمرک جمهوری اسلامی با بیان اینکه صادرات در محل تولید انجام خواهد شد و پلمب کالا از محل تولید انجام می‌شود، اظهار کرد: کمبودهای گمرک همدان را به مرکز ابلاغ کنید تا آنها را تأمین کنیم.

باغ‌عنایت با اعلام خبری مبنی بر راه‌اندازی سامانه اظهار از راه دور در گمرک خبر داد و بیان کرد: راه‌اندازی این سامانه به این معنی است که نیازی به حضور در گمرک وجود نداشته و کاغذ حذف خواهد شد.

مدیرکل حوزه دفتر رئیس کل گمرک کشور گفت: برای این کار توافقنامه‌هایی با سازمان استاندارد، بیمه و بانک امضا کردیم تا با این اقدام هزینه رفت و آمد و زمان کاهش یابد و کالاهای صادراتی با کاهش قیمت تمام شده امکان رقابت در عرصه جهانی را باز یابد.

وی اظهار کرد: گمرک در مقابل هیچ صادرکننده و واردکننده‌ای قرار نخواهد داشت، و اگر احساس شود، اختیاراتی برای بهبود امور نیاز است از سوی رئیس به مدیرکل گمرک تفویض می‌شود.

باغ‌عنایت با بیان اینکه دغدغه مسئولان استان برای جهت‌بخشی به حرکت استان بر مدار صادرات و تولید کالا و خدمات با ارزش‌افزوده بجاست، افزود: کالاهای هنری استان ظرفیت بسیار خوبی را برای همدان ایجاد کرده است که می‌توان با تکیه بر آن موقعیت ویژه‌ای برای استان در جهان ایجاد کرد.

وی صادر کردن هنر ایرانی را یکی از مهمترین فعالیت‌های اقتصادی اعلام کرد و گفت: صادرات هنر به نوعی صادرات فرهنگ نیز محسوب می‌شود و وقتی ما زیباترین نوع سرامیک را داریم می‌توانیم به پشتیبان و توزیع‌کننده اصلی منطقه تبدیل شویم.

باغ‌عنایت با اعلام اینکه عراق بازار بسیار خوبی برای کشور ایران است، اضافه کرد: از استان‌های مختلف کشور صادرات سنگینی به عراق داریم و باید با حفظ این موقعیت به ایجاد بازارهای هدف دیگر نیز اقدام کنیم.

**▪ سیاسی‌بازی استان را عقب نگه داشته است**

نماینده مردم همدان و فامنین در مجلس شورای اسلامی نیز گفت: تجربه نشان داده که سیاسی‌کاری برخی مدیران در ۳ دهه گذشته آسیب‌های فراوانی را به این استان وارد کرده است.

امیر خجسته حاشیه‌سازی و سیاسی‌کاری را از آفت‌های خدمت به مردم دانست و بیان کرد: خدمت کردن به مردم در سایه همدلی و وحدت ممکن می‌شود.

خجسته بیان کرد: مسئولانی که قصد خدمت به مردم را دارند باید از سیاسی‌کاری و سیاسی‌بازی پرهیز کرده و برای تقویت و توسعه کشوری که چکیده خون شهدا از صدر اسلام تاکنون است تلاش کنند.

وی اضافه کرد: در واکاوی مفاسد اقتصادی محرز شده که انسان‌های با نفوذ دست دارند و برای خود حریم امنی نیز ایجاد کرده‌اند در حالی که باید برای این طیف از افراد ناامنی ایجاد کرد.

**▪ دروازه‌های اقتصاد استان با نگاه بسته مسئولان باز نمی‌شود**

در ادامه این مراسم رئیس کمیسیون اصل نود مجلس شورای اسلامی، گفت: متأسفانه نگاه بسته‌ای نسبت به برخی مسائل اقتصادی در استان وجود دارد و تا زمانی که این نگاه اصلاح نشود دروازه‌های اقتصاد بسته خواهد ماند.

محمدعلی پورمختار افزود: نگاه سختگیرانه گمرکات مانع از ورود کالاهای ضروری مردم شده که این روند ناصحیح اعتراضات و نارضایتی‌هایی را به همراه داشته است؛ البته عده کمی از واردکنندگان سودجو دنبال چشم‌پوشی ناظران بر روی تخلفات آنان و بی‌توجهی به قوانین بوده که این طیف بیشترین اعتراض را به عملکرد گمرک دارند.

وی گفت: نقش گمرک از ۲ جهت قابل بررسی است به طوری که نظارت درست و دقیق بر واردات و صادرات کالا، نظارت دقیق و جلوگیری از ورود کالاهای بی‌کیفیت و ممنوعه به کشور از جنبه‌های مثبت این مجموعه می‌باشد.

پورمختار با بیان اینکه گمرک نقش مهمی در مبارزه با قاچاق کالا دارد، اظهار کرد: بخشی از کالای قاچاق از مبادی رسمی و حتی گمرکات به داخل کشور وارد می‌شوند که همراه فرار سرمایه‌گذار از پرداخت عوارض خسارت‌های جبران‌ناپذیری بر اقتصاد و تولید کشور داشته است.

وی همچنین دلیل شکایت برخی تجار از گمرک را سود بیشتر خواستن و غیرقانونی کار کردن دانست و گفت: فعالان در بدنه گمرک انسان‌های توانمند، فعال و مسلط به کار هستند که این امر باعث شکایت افراد سودجو شده است.

نماینده مردم شهرستان‌های بهار و کبودرآهنگ در مجلس شورای اسلامی بیان کرد: اجازه دادن به واردات کالای غیرضروری و کالاهایی که مشابه آن در داخل کشور تولید می‌شود آثار و عوارض زیانباری برای اقتصاد کشور دارد.

پورمختار ادامه داد: در زمینه صادرات کالا سختگیری‌های بی‌موردی نیز وجود دارد که شکایت‌هایی نیز در این ارتباط داشته‌ایم و همین عوامل نیز مانع رونق اقتصادی می‌شوند.

وی تأکید کرد: چنانچه قانون بدون حب و بغض و طمع‌ورزی به درستی انجام شود هیچ‌گونه مشکل و نارضایتی در روند صادرات و واردات کالا نخواهیم داشت بر همین مبنا توصیه می‌شود مسئولان گمرک همدان نیز قانون را سرلوحه فعالیت خود قرار دهند. پورمختار گفت: باید با خارج کردن گمرک از شرایط سنتی و استفاده از ظرفیت‌ها و امکانات موجود زمینه افزایش جایگاه گمرک همدان را ایجاد کرد. رئیس کمیسیون اصل نود در خصوص ترخیص برخی کالاهای استان از سایر گمرکات کشور، بیان کرد: مسئولان باید ببینند که فرش قرمز برای سرمایه‌گذار پهن کرده‌اند و مشوق‌های لازم برای جذب سرمایه‌گذار و توسعه صادرات را فراهم آورده‌اند.

**▪ از خام‌فروشی پرهیز شود**

در این جلسه معاون برنامه‌ریزی استانداری همدان گفت: واحدهای تولیدی و صنعتی برای جلوگیری از خام‌فروشی و افزایش ارزش‌افزوده راه‌اندازی شده است و باید به طور جدی از خام‌فروشی پرهیز کرد و به جای آن محصول فراوری شده را صادر کرد.

خسرو سامری اضافه کرد: به منظور جلوگیری از خام‌فروشی باید به سمت تولید محصولات و کالاهایی رفت که دارای ارزش‌افزوده بیشتری هستند که لازمه این امر توجه به بخش صنعت و کشاورزی است. وی ادامه داد: ۵۲۱ میلیون دلار کالای تولید استان همدان از گمرکات کشور صادر شده است که باید با برنامه‌ریزی بخش اعظمی از کالاهای تولیدی استان از گمرک همدان به بازار هدف صادر شوند.

معاون برنامه‌ریزی استاندار همدان گفت: پنجره واحد سرمایه‌گذاری مستقر در گمرک همدان فعال نیست که باید این مجموعه را به منظور تسهیل در صادارت و واردات کالا احیا کرد.

**▪ لزوم فعال شدن بخش اقتصادی سفارتخانه‌های ایران**

مشاور استاندار و رئیس انجمن صادرکنندگان استان همدان با انتقاد از اینکه بخش اقتصادی سفارتخانه‌ای ایران تعطیل است تأکید کرد: باید این بخش هر چه زودتر فعال شود.

منوچهر رضایی راه برون‌رفت از بحران اقتصادی را توجه به صادرات غیرنفتی دانست واظهار کرد: باید باور کنند سرمایه یک صادرکننده یک سرمایه ملی است نه فردی؛ زیرا در صورت رسیدن به این باور می‌توان از بخش اقتصادی سفارتخانه‌ها خواست به این موضوع ورود پیدا کنند.

وی بیان کرد: متأسفانه هیچ‌گونه ارتباطی بین حوزه اقتصادی، رایزنان اقتصادی و فعالان اقتصادی وجود ندارد و تنها در برنامه‌های ملی مذهبی همچون عاشورا و تاسوعا و عید فطر هنگام خوردن شام و نهار همدیگر را می‌بینیم. رضایی اضافه کرد: باید جلسات و نشست‌های مختلفی با تجار و بازرگانان کشورهای مختلف برای معرفی پتاسیل‌های موجود در کشور و در مقابل معرفی ظرفیت‌های کشور جامه هدف برای صادارت کالا به تجار ایرانی فرهم آورند. رئیس انجمن صادرکنندگان استان همدان اظهار کرد: غیرفعال بودن بخش اقتصادی سفارتخانه اگر به نبود پشتیبانی سیاسی از تجار همراه شود وضعیت کنونی حاکم بر کشور را شاهد خواهیم بود.

وی به بیان علل کاهش صادرات غیرنفتی پرداخت و گفت: ایران اسلامی یک کشور متکی بر محصولات کشاورزی و صنایع دستی است و در حوزه صنعت صادرات چشمگیری وجود ندارد.

سرپرست سابق گمرک استان همدان نیز اظهار کرد: امسال ۸۱۷ هزار تن کالا به ارزش ۱۰۶ میلیون دلار از این استان صادر شده که نسبت به زمان مشابه سال گذشته کاهش داشته است.

مرتضی نجفی‌مقدم با بیان اینکه بخشی از تولیدات استان از سایر گمرکات صادر می‌شود، افزود: پیش از این کالاهای تولیدی استان باید از گمرک استان صادر می‌شد که این محدودیت در سال ۹۳ حذف شد و همین امر در کاهش میزان صادرات تأثیر داشت.

وی تحریم‌های بین‌المللی، ایجاد مشکل در بحث تبادل مالی، بروز جنگ در عراق و اکراین با توجه به اینکه درصد زیادی از تولیدات همدان به این ۲ منطقه صادر می‌شوند را نیز در کاسته شدن آمار صادرات گمرک تأثیرگذار دانست. نجفی‌مقدم بیان کرد: ۳۰۶ پرونده تخلف به ارزش ۱۳۸ میلیارد ریال در گمرک همدان تشکیل شده است و درآمد وصولی در ۹ ماهه سال‌جاری به ۸۱ میلیارد و ۳۲۰ میلیون ریال رسیده است. در ادامه این مراسم مدیرکل جدید گمرک همدان نیز در سخنانی کوتاه ایجاد تسهیلات برای تولیدکنندگان و تلاش برای جذب تولیدکنندگانی که از سایر استان‌ها اقدام به صادرات کالا می‌کنند را از اولویت‌های این مجموعه ذکر کرد.

جمال خشوعی بیان کرد: یکی از اهداف اصلی این مجموعه روان‌سازی تشریفات گمرکی با رفع موانع ایجادشده پیش‌روی تجار و بازرگانان است.

لازم به ذکر است پس از بازنشسته شدن جامه‌بزرگی، مدیرکل سابق گمرک همدان مرتضی نجفی، سرپرستی دروازه اقتصادی استان را به مدت یک و نیم سال بر عهده گرفت و هم اینک پس از آن خشوعی، که سابقاً مدیریت حراست این مجموعه را عهده‌دار بود با حکمی پست مدیریت را عهده‌دار شد

## الووو پیام...

ایمیل ——— mardomi@hamedanpayam.com
پیامک ——— ۱۰۰۰۶۰۶۶

**گاز استان همدان بهای قبوض بخش خود را سنگین حساب کرده است. بنده در یکی از مناطق پایین شهر زندگی می‌کنم و کارگری هستم که با ۷۰۰ هزار تومان درآمد، توان پرداخت این قبوض را ندارم.**
**۴۰۰ هزار تومان مبلغی که بر روی قبوض من نوشته شده است. به شرکت گاز مراجعه هم کردیم اما گفتند: مبلغ مصرفی شسماست.**
**به راستی کسی هست پاسخگو باشد! دخل و خرج بنده که نمی‌خواند، خدا را خوش می‌آید.**

تماس تلفنی

**در حالی که افزایش قیمت نان این همه سروصدا کرد، قیمت خیلی از خدمات پزشکی مثل آزمایشگاه‌ها افزایش یافته است. آیا مسئولی هست که پاسخ دهد چرا نرخ تزریقات صد در درصد افزایش یافت؟**

۰۹۱۸***۲۹۷۰

**اگر امکان دارد به اداره راه و ترابری استان اعلام کنید که محور همدان- ملایر پس از روستای زمان‌آباد به جای آسفالت قیر ریختند که در فصل زمستان موجب بروز حادثه می‌شود.**

۰۹۱۸***۷۵۴۷

**در بلوار بهارستان واقع در اعتمادیه فاز دوم تعدادی زیادی خودرو فرسوده پارک کرده‌اند که نمای نازیبایی به آن منطقه داده است. در صورت امکان آنها را جمع‌آوری کنید و به مکان مناسب‌تری منتقل کنید.**

رضاپور

### رئیس هیأت مدیره شرکت هگزاپوپک

## با راه‌اندازی شرکت، نام همدان را جهانی می‌کنیم

شرکت هگزا پوپک تولیدکننده انواع ورق‌های لفاف‌دار ٦ لایه برای بسته‌بندی مواد غذایی، لبنیات و آب میوه است که با ماندگاری بالا و بلندمدت مواد را محافظت می‌کند.

به گفته مدیرعامل شرکت هگزاپوپک، این شرکت با تکنولوژی خط تولید اروپایی پیشرفته‌ترین صنعت چاپ و بسته‌بندی در همدان را ایجاد کرده است که می‌تواند در کنار سایر برندها، نام همدان را جهانی کند. کرمی می‌گوید: این طرح، یکی از طرح‌های آمایشی است که موانع صندوق ذخیره را پشت سر گذاشته و نخستین طرح مصوب، استفاده از تسهیلات صندوق توسعه ملی را داراست. وی می‌افزاید: برای به سرانجام رساندن طرح، فرازونشیب‌های زیادی طی شده است. در حال حاضر قسمتی از خط تولید اروپایی از گمرک ترخیص و تحویل شده است. کرمی ادامه می‌دهد: در حال حاضر به دلیل تحریم، برخی از امور به تعویق افتاده و مانع بهره‌برداری شده است. لذا از آنجایی که طرح ٤ استاندار را به خود دیده است از محمدناصر نیکبخت، استاندار فعلی خواهان رایزنی برای حل مشکلات آن هستیم.

## "همدان" به سفیدی برف

**▪ دمای هوا کاهش می‌یابد**

ریزش برف که از بامداد پنجشنبه هفته گذشته در همه نقاط استان همدان آغاز شده در شهر همدان به ۱۵ سانتی متر رسید.

کارشناس اداره کل هواشناسی استان همدان گفت: روز پنج‌شنبه میزان ریزش های برف در ملایر سه سانتی متر، نهاوند دو سانتی متر، تویسرکان ۱۲ سانتی متر، رزن، اسدآباد و فامنین هشت سانتی متر، قهاوند چهار سانتی متر و بهار ۱۰ سانتی متر گزارش شده است.

نادر پیرتاج گفت: آسمان استان همدان تا امروز شنبه نیمه ابری تا ابری همراه با بارش برف پیش بینی می شود و از اواخر امشب بارش‌ها به صورت پراکنده خواهد بود.

وی اضافه کرد: اسدآباد و همدان با چهار درجه سانتیگراد زیر صفر سردترین نقطه استان و نهاوند با ۱۱ درجه سانتیگراد بالای صفر گرمترین نقطه استان در ۲٤ ساعت گزارش شد.

مدیرکل مدیریت بحران استانداری همدان گفت: با توجه به پیش‌بینی هواشناسی و نفوذ یک جبهه هوای سرد به استان همه دستگاه‌های امدادی عضو ستاد بحران به منظور پیشگیری از حوادث غیر طبیعی در آماده باش کامل هستند.

علیمردان طالبی در گفت و گو با ایرنا اظهار کرد:دستگاه های خدمات‌رسان، راهداری، شهرداری ها و دستگاه‌های امدادی به منظور مقابله و پیشگیری از هر گونه حادثه تا هفته آینده در آماده باش هستند.

وی افزود: اکیپ‌های آماده در سطح استان شامل عملیاتی و پشتیبانی است و نیروهای راهداری با ۲۷۹ دستگاه ماشین آلات سنگین، کمپرسی، لودر و برف روب و ۵۰۵ نیروی انسانی در ۳٤ پایگاه ثابت و سیار در راه‌های استان حضور دارند.

مدیر کل مدیریت بحران استانداری همدان همچنین گفت: فوریت های پزشکی استان همدان نیز با ٤۸ دستگاه آمبولانس و ۳۲۲ نفر نیروی پشتیبانی و دو دستگاه اتوبوس آمبولانس در سطح راه های استان فعال است. طالبی خاطر نشان کرد: در سطح شهر همدان نیز ۷۰ دستگاه ماشین برف روب ،باب کت و لودر به همراه ۵۰۰ نیروی انسانی آماده باش هستند.

مدیر کل مدیریت بحران استانداری همدان در ادامه تاکید کرد: با توجه به برودت هوا و ریزش برف و وجود مه در گردنه های برفگیر استان هموطنان در صورت امکان از انجام سفرهای غیرضروری خودداری کنید.

طالبی گفت: با توجه به اعلام سازمان هواشناسی و اطلاعیه مدیریت بحران جاده های کوهستانی استان در چند روز آینده برای رانندگی با سختی همراه است و برای تردد در جاده های کوهستانی استفاده از تجهیزات ایمنی از جمله زنجیر چرخ الزامی است.

شماره: ۱/۱۳۹۳

## آگهی مزایده عمومی بانک سپه مدیریت منطقه همدان

**بانک سپه مدیریت منطقه همدان** در نظر دارد املاک مازاد بر نیاز خود را به شرح ذیل از طریق مزایده عمومی به صورت نقد به فروش برساند لذا علاقه‌مندان جهت شرکت در مزایده عمومی می‌توانند پس از نشر آگهی جهت **دریافت برگ شرایط از تاریخ ۹۳/۱۰/۲۰ تا پایان وقت اداری روز ۹۳/۱۰/۲۹ به مدیریت شعب بانک سپه منطقه همدان واقع در همدان، بلوار خواجه‌رشید دایره پشتیبانی و خدمات مراجعه و برگ پیشنهاد خود را حداکثر تا تاریخ ۱۳۹۳/۱۱/۰۹ تحویل نمایند.۴۰۴۰**

| ردیف | شماره پلاک ثبتی | نوع مالکیت و کاربری | متراژ | | قیمت پایه | آدرس ملک | توضیحات |
|---|---|---|---|---|---|---|---|
| | | | اعیانی | عرصه | | | |
| ۱ | ۵۹۶ فرعی از ۲۰۴۶ بخش یک ملایر | تملیکی- گاوداری برابر سندمالکیت | بر اساس وضع موجود | ۵۲۴۷/۱۹ مترمربع | ۲/۴۹۴/۵۵۲/۸۵۲ | ملایر، روستای حاجی‌آباد | میزان مالکیت بانک از پلاک مذکور ۶۱/۷ شعیر مشاع از ۹۶ شعیر بوده که تخلیه نشده است و مبلغ پایه بر اساس مالکیت بانک است |
| ۲ | ۱۷۸۰ الی ۱۷۸۴ بخش یک ملایر | تملیکی- تجاری و کاروانسرا | بر اساس وضع موجود | ۱۲۹۰ مترمربع | ۴/۲۰۰/۰۰۰/۰۰۰ | ملایر، خیابان شهید مصطفی خمینی، جنب اداره دارایی | سرقفلی پلاک مذکور قبلاً واگذار شده است و صرفاً مالکیت پلاک بدون احتساب سرقفلی مورد مزایده است |
| ۳ | ۳۹ فرعی از ۱۳۷۴ اصلی بخش یک تویسرکان | تملیکی- مسکونی | ۲۹۸ در دو طبقه | ۳۴۸/۷۰ | ۱/۴۲۹/۴۸۶/۶۶۶ | تویسرکان، خیابان امیرکبیر | میزان مالکیت بانک از پلاک مذکور ۴۲/۴۶ شعیر از ۹۶ شعیر بوده و سهم بانک از پلاک فوق مورد مزایده است و متصرف دارد |
| ۴ | ۱۲۷۴ فرعی از ۵۹ اصلی بخش ۵ همدان | تملیکی- مسکونی | ۱۵۶ متر | ۲۳۹/۱۰ | ۵۰۴/۶۸۷/۵۰۰ | رزن، شهرک فرهنگیان، خیابان ارشاد، خیابان رسالت، کوچه رسالت ۶ | میزان مالکیت بانک از پلاک فوق ۵۷ شعیر مشاع از ۹۶ شعیر بوده و متصرف دارد و سهم بانک مورد مزایده است |
| ۵ | ۳۲۹ فرعی از ۵۹ اصلی از ۲۲ بخش ۵ همدان | تملیکی- مسکونی | ۱۵۷ | ۲۴۰ | ۷۱۲/۵۰۰/۰۰۰ | رزن، شهرک فرهنگیان، خیابان ارشاد، کوچه رسالت یک | میزان مالکیت بانک و مورد مزایده ۵۷ شعیر مشاع از ۹۶ شعیر از پلاک مذکور بوده و متصرف دارد |
| ۶ | ۱۰۰۶/۲ الی ۱۰۰۸ بخش یک همدان | تملیکی- مسکونی | ۳۳۰ | ۳۲۳/۷۰ | ۱/۴۸۱/۹۳۸/۴۳۸ | همدان، بلوار آیت‌ا... کاشانی، کوچه میرزا لطفا...، بن‌بست شهیدان ثمری | میزان مالکیت بانک و مورد مزایده ۲۴/۵۷۱ شعیر مشاع از ۹۶ شعیر بوده و متصرف دارد |
| ۷ | ۹۵۹ فرعی از ۱۵۰ اصلی بخش ۴ همدان | تملیکی- ورزشی | ۲۸۸ | ۲۸۸ | ۵۰۴/۷۸۶/۳۳۳ | همدان، روستای ده‌پیاز | میزان مالکیت بانک و مورد مزایده ۷۷/۵۶ شعیر مشاع از ۹۶ شعیر بوده و متصرف دارد |
| ۸ | ۱۹۵۵ الی ۱۹۵۷ بخش یک تویسرکان | ملکی-تجاری مسکونی | ۳۰۰ | ۱۴۱/۶۸ | ۷/۷۰۰/۰۰۰/۰۰۰ | تویسرکان، محله سرابی، محل سابق بانک سپه شعبه سرابی | تخلیه‌می‌باشد |
| ۹ | ۵۹/۱۲۶۶ بخش ۵ همدان | تملیکی- مسکونی | ۱۵۳ | ۲۰۸ | ۶۰۰/۰۰۰/۰۰۰ | رزن، جاده‌دمق، کوچه شهید سلیمی | متصرف دارد و تخلیه نمی‌باشد |
| ۱۰ | ۵۹/۷۰۳/۷۸۸ بخش ۵ همدان | تملیکی- مسکونی | ۱۶۶ | ۲۰۰ | ۸۵۰/۰۰۰/۰۰۰ | رزن، شهرک مسکونی فرمانداری، کوچه شقایق ۲، درب پنجم جنوبی | متصرف دارد و تخلیه نشده است |

تلفن: ۵-۳۲۵۱۵۰۸۰ م الف ۵۰۶۵ مدیریت شعب بانک سپه استان همدان

جناب آقای تبریک و تهنیت
مهندس حمیدرضا جناب‌زاده
بدینوسیله انتصاب بجا و شایسته جنابعالی را به سمت
مدیر اداره آب و فاضلاب شهرستان رزن
تبریک عرض نموده توفیق روزافزونتان را از خداوند متعال خواستاریم.
شرکت آویده پرتو

پیام تاریخ، تمدن و فرهنگ مادستان
The Message Of Madestan's History & Civilization & Culture
روزنامه همدان پیام ۴
شنبه ● ۲۰ دی‌ماه ۱۳۹۳ ● شماره ۲۲۵۹

# ایران و جهان

siasat@hamedanpayam.com

خبر

## نتایج اقدامات فتنه افروزان دامنگیر خودشان خواهد شد

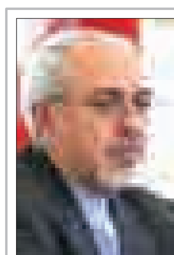

وزیر امور خارجه کشورمان با بیان اینکه اختلاف و فتنه به نفع هیچ یک از مسلمانان نمی باشد، تصریح کـرد: فتنه افروزان باید بدانند که نتایج اقدامات آنان روزی دامنگیر خودشان خواهد شد.
به گزارش اداره کل دیپلماســی رســانه ای وزارت امور خارجه؛ شــیخ احمد بدرالدین حسون، مفتی اعظم ســوریه با محمدجواد ظریف وزیر امور خارجه کشورمان دیدار کرد. ظریف در این دیدار بر نقش ارزنده علما جهت پایان دادن به فتنه مذهبی در جهان اســلام و مقابله با جریانی که در صدد تخریب و مشوه ساختن وجهه نورانی اسلام است، تأکید کرد.

دولت

## ایران حمله تروریستی در فرانسه را محکوم کرد

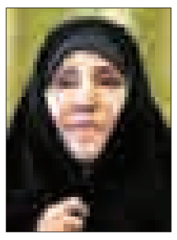

ســخنگوی وزارت امور خارجه کشورمان حمله تروریستی روز چهارشــنبه در پاریس را محکوم کرد و هرگونه اقدام تروریســتی علیه انسان‌های بی گناه را با تعالیم اســلام بیگانه دانست. به گزارش ایرنا، مرضیه افخم، سوءاستفاده از آزادی بیان و تندروی فکری و ترور شــخصیت های مورد احترام ادیان و ملت ها، توهیــن به ادیان الهی و ارزش ها و نمادهای مورد احترام این ادیان را محکوم و غیرقابل قبول دانست.وی در واکنش به حوادث پاریس اظهار کرد: این قبیل رفتارها ادامه موج افراطی گری و خشونت طلبی فیزیکی و فکری بی سابقه ای است که طی یک دهه گذشته در سطح جهان توسعه یافته و متأســفانه بدلیل سیاست های نادرست و برخوردهای دوگانه در مواجهه با خشونت ورزی و افراط گری باعث ترویج این قبیل اقدامات و رفتارها شده است.

خبر

## محدوده عمل آمران به معروف «لسانی» است

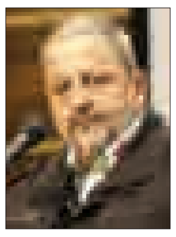

فرمانده نیــروی انتظامی تأکید کرد: محدوده عمل آمران به معروف و ناهیان از منکر لســانی است و باید از مداخله مستقیم پرهیز کنند. به گزارش ایسنا، اسماعیل احمدی مقدم گفت: مدافعان حوزه آمران به معروف و ناهیان از منکر به نوعی همکاران ما هستند که این عزیزان با تذکر زبانی و با زبان نرم کار خود را انجام دهند و ما باکسانی که با حمله و رفتار ناشایست با این عزیزان رفتار کنند برخورد می کنیم و آمران به معروف از مداخله مستقیم پرهیز کنند. فرمانده نیروی انتظامی خاطر نشان کرد: در نیروی انتظامی به حول و قوه الهی رویکرد کارکنان مبتنی بر دین محوری است و ارزش‌های دینی در سازمان ما یک جوهر است، لذا ما باید با شناخت دقیق از معیار ها و هدایتگران اصلی، تکامل انسانی مجموعه درون سازمانی خود را رنگ دینی و صبغه معنوی ببخشیم.

خبر

عضو هیأت مؤسس اتحاد ملت ایران اسلامی:

## فضای حاکم بر کمیسیون ماده ۱۰ احزاب مثبت است

عضو هیأت مؤســس حزب اتحاد ملت ایران اســلامی گفت: تنها خواسته ما از کمیسیون ماده ۱۰ احزاب، بررسی این درخواست براساس قانون و مقررات حاکم بر اعطای مجوز به احزاب اســت و خوشبختانه اعضای کمیســیون ماده ۱۰ احزاب در روزهای گذشته بر این امر تأکید داشته اند، لذا ما فضای حاکم بر کمیسیون را مثبت ارزیابی می کنیم.
غلامرضا انصاری از اعضای هیأت مؤســس حزب اتحاد ملت ایران اســلامی در گفت‌وگو با ایلنا، گفت: درخواست مجوز حزب اتحاد ملت ایران اسلامی از مدتی قبل تقدیم وزارت کشور شده است.
وی در ادامه افزود: مطابق اظهارات مســئولان محترم وزارت کشور، مراحل اداری و بررســی درخواست و استعلامات لازم انجام گرفته و این درخواست در نوبت بررسی قرار دارد.
این فعال سیاســی اصلاح‌طلب در خصوص فضای رسان‌های ایجاد شــده در مورد بررســی این درخواســت، گفت: تنها خواسته ما از کمیســیون ماده ۱۰ احزاب، بررســی این درخواست براساس قانون و مقــررات حاکم بر اعطای مجوز به احزاب اســت و خوشــبختانه اعضای کمیسیون ماده ۱۰ احزاب در روزهای گذشته بر این امر تأکید داشته‌اند، لذا ما فضای حاکم بر کمیسیون را مثبت ارزیابی می‌کنیم و معتقدیم اعضای آن تحت تأثیر اخبار ناقص و نادرست برخی رسانه‌ها قرار نخواهند گرفت و بر اســاس قانون به درخواســت ما رسیدگی خواهند کرد. غلامرضا انصاری در ادامه افزود: خوشــبختانه شرایط کســب مجوز احزاب در قانون به دقت مشخص شده است و فرایند آن نیز کاملاً شــفاف است. در همین راستا ما از زمان ارائه درخواست مجوز تا کنون کوشــیده‌ایم که بدون فضاسازی رسانه‌های و با اعتماد و تکیه بر قانون و قانون‌گرایی مراحل اخذ مجوز را پیگیری کنیم.

نخستین اظهار نظر رئیس جدید کمیته روابط خارجی سنا

## کورکر: توافق هسته‌ای باید به تأیید کنگره برسد

ســناتور جمهوری‌خواه که روز چهارشنبه به عنوان رئیس جدید کمیته روابط خارجی سنای آمریکا انتخاب شد، در نخستین اظهارنظر رســمی پس از بر عهده گرفتن این ســمت، گفت به دنبال تصویب طرحی است که دولت را ملزم می‌کند توافق هسته‌ای با ایران را به تصویب کنگره برساند.
به گزارش فارس، سناتور «باب کورکر» گفت پرونده هسته‌ای ایران از اصلی‌ترین اولویت‌های اوســت و به دنبال آن است تا نقش کنگره در توافق هسته‌های احتمالی را تقویت کند.
این سناتور جمهوری‌خواه که سابقه طولانی در اتخاذ مواضع ضدایرانی دارد، با وجود گمانه‌زنی‌های مطرح‌شــده در رابطه با احتمال تصویب تحریم‌های مشــروط علیه ایران، گفت اولویت اصلی او، رســیدن به راهکاری برای ایجاد حق اظهارنظر برای کنگره در توافق هسته‌ای با ایران است. به نوشــته روزنامه «هافینگتون پست»، گفت: «پارلمان ایران قطعا قرار اســت این مسئله (توافق هسته‌ای) را مورد ارزیابی قرار دهد، خوب باید انتظار داشــت که کنگره ایالات متحده هم این موضوع را ارزیابی کنــد... ما باید بتوانیم هر توافق نهایی را ارزیابی و بررسی کنیم.»

رئیس مجلس:

# وضعیت منطقه به سود آمریکا و اسرائیل است

رئیس مجلس شــورای اسلامی با تأکید بر اینکه داعش بر پایه جنگ افروزی شکل گرفتــه اســت، گفت: وضعیــت منطقه به گونه‌ای اســت که آمریکا و اســرائیل سود می‌برند.
به گزارش فارس، علی لاریجانی در جشن وحدت در ســایه میلاد رحمت و مراســم فارغ التحصیلی دانشــجویان دانشگاه ادیان و مذاهــب اســلامی اظهار کرد: تشــکیل دانشــگاهی در کنار حوزه علمیه که بتواند به مطالعه ادیان و مذاهب اهتمام داشته باشد امری مهم بود و امروز شاهد بالندگی چنین دانشگاهی در قم هستیم.
وی با اشــاره به ضــرورت مطالعه ادیان و مذاهــب تصریح کرد: توجه بــه این امر از جنبه‌هــای مختلف مورد تأکید اســت؛ در گذشــته در شــرق و غرب جدال‌هایی رخ مــی‌داد و افراد متعصب بــا یکدیگر جنگ می‌کردند و امروز نیز شــاهد هســتیم که تعصب‌های جاهلانه و نگاه‌های نادرســت نسبت به دین چه فضاحتی را به دنبال داشته است.
رئیس مجلس شــورای اسلامی خاطرنشان کرد: بــا نگاهی به این وضعیت در می‌یابیم که تحقیق و پژوهش و مطالعه در ارتباط با ادیان و مذاهب از اهمیت زیادی برخوردار است.
وی تصریــح کرد: امــروز وضعیت منطقه موجب شده اســت که انرژی‌های بسیاری از کشورهای اسلامی هدر برود و سود این وضعیت را آمریکا و اسرائیل می‌برند.
نماینــده مــردم قــم در مجلس شــورای اســلامی با تأکید بر اینکه داعــش بر پایه جنگ افروزی شــکل گرفته و ممکن است که سران آنها هدایت شده باشند خاطرنشان کــرد: البته بدنه آنها عقایــدی دارند و این مسأله نشان می‌دهد که باید کاری جدی و علمی انجام شود.
وی با تأکید بر اینکــه نزاع‌ها موجب بروز مشــکلات بســیاری در جهان اسلام شده است تصریح کرد: ما حتی شاهد این هستیم که این نزاع‌ها را به شــبکه‌های تلویزیونی خود نیز کشیده‌اند.
لاریجانی تصریح کرد: ادیان در دنیا جمیعت عظیمی را زیرپوشش خود قرار داده و نقاط اشتراک بســیاری دارند و این ظرفیت نباید مورد بی‌توجهی قرار گیرد.
رئیس مجلس شــورای اســلامی ادامه داد: مهمترین رکن یک تفکر، دینی این است که مردم به چه ســمتی هدایت می‌شوند و باید اشــتراکات را مورد توجه قرار داده و اصل و اساس را بر پایه همزیستی مسالمت آمیز قرار داد نه تفرقه.
وی بــا تأکید بر اینکه تقرب به ادیان باید با نگاه عقلانی همراه باشد یادآور شد: باید این نکته را مورد توجه قرار دهیم که همه ادیان نگاه و گرایشی عرفانی دارند و اگر علاوه بر مسائل عقلانی به عرفان‌ها نیز توجه داشته باشیم نتایج مطلوبی عاید ما خواهد شد.
لاریجانی با تأکید بر اینکه باید گفت‌وگوی ادیان ما زنده باشــد گفت: از نظر اجتماعی در دنیای امروز به نــگاه گفت‌وگوی ادیان نیازمند هســتیم و باید خلأها در این بخش برطرف شود.

حداد عادل در همایش همگرایی اصولگرایان:

# بنای کار ما در انتخابات آینده مجلس باید پیروزی اصولگرایی باشد نه یک تشکل خاص

رئیس فراکسیون اصولگرایان مجلس گفت: بنای کار مــا در انتخابات مجلس آینده باید پیروزی اصولگرایی باشــد و نه پیروزی تشــکلی که بنده یا فلان‌کس عضو آن است.
به گزارش ایســنا، غلامعلی حداد عادل کــه در پنجمیــن همایــش همگرایی اصولگرایان ســخن می‌گفت،تأکید کرد: اصولگرایان باید درک عمیق و دقیقی از شرایط داشته باشند و به وحدت برسند. اگــر وارد حلقه وحدت شــویم، پیروز می‌شــویم اما اگر نیت‌مان این باشد که اعضای تشکل ما بیشتر از بقیه به مجلس بروند قطعا نتیجه نخواهیم گرفت.
این نماینده مجلس شــورای اسلامی در بخش دیگــری از صحبــت های خود عنوان کرد: در ســال‌های اخیر دو بینش و نگرش در جامعه ما احساس می‌شود؛ عده‌ای معتقدنــد که انقلاب کاری بوده که در ســال ۵۷ شروع شده و تمام شده و دیگر چیزی به عنــوان تداوم انقلاب وجــود ندارد و در نتیجــه باید به دنبال عــادی کردن امور برویــم و حرف‌های سال انقلاب مال همان سال بود و تکرار آن ضرورتی ندارد.
به گفته حداد عادل در مقابل این نگرش، نگرش دیگری اســت که معتقد اســت انقلاب یک فرآیند مســتمر اســت که فلســفه وجودی آن یک فلســفه دائمی است که بر شــعارهای استقلال، آزادی، جمهوری اســلامی مجسم است. ما باید نه فقــط در ســال‌های ۵۷ و ۵۸؛ بلکه همیشه به استقلال کشور بیندیشیم. یک روز ممکن اســت این اســتقلال حفظ مرزهــا در مقابل صدام و یک روز دیگر اصرار بر حقوق حقه ملت در اســتفاده صلح‌آمیز از انرژی هسته‌ای باشد.
وی در ادامــه شــاخص اصولگرایی از دیدگاه رهبری را برشــمرد و افزود: اگر در عالم تبلیغات کسی اسم این اعتقادات را افراطی‌گری می‌گذارد ما نباید از میدان به در برویم اینها از اصول‌مان اســت که آن را افراط نمی‌دانیم.

**آیــت‌ا... علم‌الهــدی: وحــدت اصولگرایــان امری قطعــی، فطری و صددرصدی است**

آیت‌ا... علم‌الهــدی با تأکید بر ضرورت وحــدت اصولگرایان، گفــت: وحدت اصولگرایــان امــری قطعــی، فطری و صددرصدی است.
به گزارش تســنیم، آیت‌ا... ســید احمد علم‌الهــدی بــا حضــور در همایــش سراسری اصولگرایان، در سخنانی گفت: وحدت اصولگرایان امری قطعی، فطری و صددرصدی اســت. وی افزود: محور جریــان اصولگرایی در زبــان و اظهار نیســت؛ بلکه در دل و عشــق به ولایت اهــل بیت و مظهــر ولایــت اهل بیت ولایت فقیه اســت. آیت‌ا... علم‌الهدی با بیــان اینکه اســتراتژی اصولگرایان اخذ شــده از تعالیم اهل بیت است، گفت: ما در عرصه وحدت مشکلی نداریم، بلکه مشکل آسیب‌ها و آفت‌هایی است که به دلیل برخی خط کشــی‌ها به وجود آمده اســت؛ این خط کشــی‌ها توسط برخی عناصر ریزشــی اصولگرا که در فتنه۸۸ حامی فتنه‌گران بودند، القا می‌شود.

خبر

سخنگوی دولت:

## معاون سیاسی وزارت کشور در آینده‌ای نزدیک معرفی می‌شود

سخنگوی دولت با رد ادعای برخی از رســانه‌ها مبنی بر این کــه دولــت و شــخص معاون اول رئیس‌جمهور با سرپرســتی حســینعلی امیــری بــه عنوان سرپرست معاون سیاسی وزارت کشور مخالف است، اظهار کرد: آقای امیری شــخصیت محترم و معقــول دولت اســت و نباید خیلی به این مطالب اعتنا کنیم.
به گــزارش ایســنا، محمدباقر نوبخت، ســخنگوی دولت در حاشــیه ضیافــت وحدت احزاب اســلامی جهان که از ســوی حزب موتلفه اسلامی برگزار شد، در جمع خبرنگاران در پاســخ به پرسش خبرنگاری در مورد وضعیت معاونت سیاســی کشــور و زمان معرفی ایــن معاونت اظهار کرد: معاونت سیاسی وزارت کشور مسئولیت حساسی است و امروز با سرپرست اداره می‌شــود، امیدوار هستیم که ان‌شاءا... در آینده‌ای نزدیک فردی مناســب و شایسته برای این سمت معرفی کنیم.
وی در پاســخ به این پرسش که آیا دولت و شخص معاون اول با آقای امیری سرپرســت فعلی این معاونــت مخالفتی دارد، تصریح کرد: این گونه نیســت و ما نباید بــه چنین مطالبی اعتنا کنیم. آقای امیری شخصیت محترم و معقول دولت هستند و ما امیدوار هستیم که ان‌شاءا... فردی مناسب برای معاونت معرفی شود.
نوبخت همچنین در پاسخ به پرســش خبرنگاری در مورد وظیفه احزاب و کشــورهای اســلامی برای مقابله با تروریســم و لزوم وحدت هر چه بیشتر میان مسلمانان اظهار کرد: امروز مجموع‌های دروغین شــکل گرفته است که به نام اســلام رفتار بسیار خشن و غیر انســانی از خود به نمایش می‌گذارد و تلاش می‌کنند که با نام اسلام تخم نفرت را در دل کســانی که نظاره‌گر رفتارشان هستند، بپاشــند به همین جهت ما وظیفه داریم که با راهکارها و ابزارهای مختلف در جهت نشان دادن این که آنها اسلام ساختگی‌اند، تلاش کنیم و بکوشیم که اسلام راستین و چهره مهربان و رحمانی اسلام را به جهانیان بشناسانیم.
سخنگوی دولت با اشــاره به برگزاری گردهمایی وحدت اسلامی اظهار کرد: برگزاری چنین گردهمایی‌هایی می‌تواند باعث شود که ما از ظرفیت‌های بزرگی که در احزاب اسلامی وجود دارد به نحو شایست‌های استفاده کنیم.
وی اضافه کــرد: ما می‌توانیم از ظرفیت احزاب اســلامی در کنار ظرفیت‌های دیگر اســتفاده کنیم. در همین راستا نیز قطعاً دولت از این موضوع استقبال می‌کند و حضور من در جمع احزاب اسلامی نیز شاهدی بر این مدعا است.
نوبخت در پایان گفت: ما به احزاب اســلامی اعتقاد داریم و از ایــن ظرفیت هم جهت ایجاد وحدت در میان مســلمانان و هم جهت انســجام و همگرایی بــرای تقابل بــا تهاجمی که امروز نســبت به اسلام راســتین در حال به وجود آمدن است، استفاده می کنیم.

**آگهی مزایده (مرحله اول)**
نظر به اینکه در پرونده‌های ۱۴۷/۹۳/اجم محکوم علیه جلال یحیایی محکوم اســت به پرداخت مبلغ ۳۱/۱۸۴/۰۰۰ ریال در حق محکوم له منصور قنبری ســیار. با توجه به ابلاغ اجرائیه و عدم اقدام محکوم علیه در پرداخت محکوم به، اینک اموال مشروحه ذیل که توسط کارشناس ارزیابی شده است در راستای مواد ۱۱۴، ۱۱۷ و ۱۳۹ قانون اجرای احکام مدنی در محل مجتمع شــورای حل اختلاف شهر بهار واقع در خیابان ۱۷ شــهریور مورخه ۹۳/۱۱/۲۵ روز شنبه از ســاعت ۱۲ الی ۱۳ ظهر از طریق مزایده به فروش می‌رسد. مزایده از قیمت تعیین شده شــروع و از برندگان اموال مزایده ۱۰٪ بهاء فی‌المجلس دریافت و مابقــی حداکثر ظرف یک ماه دریافت و در صورت انصراف از خرید ۱۰٪ پرداختی به نفع دولت ضبط خواهد شد. ضمناً خریداران می توانند قبل از جلسه مزایده از اموال مورد مزایده بازدید نمایند.
اموال مورد مزایده:
*تعداد ۴۰ کیسه کود به مارک a grow more two به وزن ۱۱/۵ کیلوگرم، هر کیسه در بازار مصرف و فروش به میزان ۱/۰۰۰/۰۰۰ ریال (معادل صد هزار تومان) و در مجموع ۴۰ کیسه به میزان ۴۰/۰۰۰/۰۰۰ ریال (معادل ۴ میلیون تومان) برآورد و تعیین می‌گردد.
واقع در بهار خیابان سی‌متری ابتدای خیابان ۱۷ شهریور مغازه سم فروشی (م‌الف ۵۱۶۵)
**مدیر اجرای احکام مدنی شورای حل اختلاف شهر بهار**

**اداره ثبت اسناد و املاک حوزه ثبت ملک بهار**
هیأت موضوع قانون تعیین تکلیف وضعیت ثبتی اراضی و ساختمان‌های فاقد سند رسمی. آگهی موضوع ماده ۳ قانون و ماده ۱۳ آیین‌نامه قانون تعیین تکلیف وضعیت ثبتی و اراضی و ساختمان‌های فاقد سند رسمی برابر رأی شماره ۱۳۹۳۶۰۳۲۶۰۰۷۰۰۳۳۸۲ مورخه ۱۳۹۳/۰۹/۱۳ هیأت اول موضوع قانون تعیین تکلیف وضعیت ثبتی اراضی و ساختمان‌های فاقد سند رسمی مستقر در واحد ثبتی حوزه ثبت ملک بهار تصرفات مالکانه بلامعارض متقاضی آقای سیدمجتبی عظیمی فرزند سیدمحمد به شماره شناسنامه ۱۴۷۱۴ صادره از بهار در اعیانی شش دانگ یک باب خانه به مساحت ۳۶۱/۵۰ مترمربع قسمتی از پلاک ۳۳۴۵ فرعی از ۱۳۹ اصلی واقع در بهار بخش چهار همدان خریداری مع‌الواسطه از مالک رسمی آقای سیدباقر فرزند سیدرحیم محرز گردیده است. لذا به منظور اطلاع عموم مراتب در دو نوبت به فاصله ۱۵ روز آگهی می‌شود، در صورتی که اشخاص نسبت به صدور سند مالکیت متقاضی اعتراضی داشته باشند می‌توانند از تاریخ انتشار اولین آگهی به مدت دو ماه اعتراض خود را به این اداره تسلیم و پس از اخذ رسید، ظرف مدت یک ماه از تاریخ تسلیم اعتراض، دادخواست خود را به مراجع قضایی تقدیم نمایند. بدیهی است در صورت انقضای مدت مذکور و عدم وصول اعتراض طبق مقررات سند مالکیت صادر خواهد شد. (م‌الف ۴۸۹۸)
تاریخ انتشار نوبت اول: ۱۳۹۳/۱۰/۲۰
تاریخ انتشار نوبت دوم: ۱۳۹۳/۱۱/۰۵
**علی زیوری‌حبیبی– رئیس ثبت اسناد و املاک بهار**

**آگهی موضوع ماده ۳ قانون و ماده ۱۳ آیین‌نامه قانون تعیین تکلیف وضعیت ثبتی اراضی و ساختمان‌های فاقد سند رسمی**
برابر رأی شماره ۱۳۹۳۶۰۳۲۶۰۰۶۰۰۳۰۱۶-۱۳۹۳/۰۹/۰۲ هیأت اول موضوع قانون تعیین تکلیف وضعیت ثبتی اراضی و ساختمان‌های فاقد سند رسمی مســتقر در واحد ثبتی حوزه ثبت ملک ملایر تصرفات مالکانه بلامعارض متقاضی آقای هوشنگ عباسی می‌آباد فرزند صفدر به شماره شناسنامه ۳۳۹ صادره از خرم‌آباد در شش دانگ یک باب خانه به مساحت ۱۲۷/۶۰ مترمربع قسمتی از پلاک یک اصلی اراضی دولت آباد واقع در بخش چهار ملایر خریداری از مالک رسمی آقای حیدر زندیه محرز گردیده است. لذا به منظور اطلاع عموم مراتب در دو نوبت به فاصله ۱۵ روز آگهی می‌شود، در صورتی که اشخاص نسبت به صدور سند مالکیت متقاضی اعتراضی داشته باشند می‌توانند از تاریخ انتشار اولین آگهی به مدت دو ماه اعتراض خود را به این اداره تسلیم و پس از اخذ رسید، ظرف مدت یک ماه از تاریخ تسلیم اعتراض، دادخواســت خود را به مراجع قضایی تقدیم نمایند. بدیهی است در صورت انقضای مدت مذکور و عدم وصول اعتراض طبق مقررات سند مالکیت صادر خواهد شد.
تاریخ انتشار نوبت اول: ۱۳۹۳/۱۰/۲۰
تاریخ انتشار نوبت دوم: ۱۳۹۳/۱۱/۰۵
**حسن قاجاریان، رئیس ثبت اسناد و املاک شهرستان ملایر**

**تجدید چاپ**
**اداره ثبت اسناد و املاک نهاوند**
هیأت موضوع قانون تعیین تکلیف وضعیت ثبتی اراضی و ساختمان‌های فاقد سند رسمی. آگهی موضوع ماده ۳ قانون و ماده ۱۳ آیین‌نامه قانون تعیین تکلیف وضعیت ثبتی و اراضی و ساختمان‌های فاقد سند رسمیبرابر رأی شماره ۱۳۹۳۶۰۳۲۶۰۰۵۰۰۳۳۰۸ مورخه ۱۳۹۳/۰۸/۲۸ هیأت اول/ دوم موضوع قانون تعیین تکلیف وضعیت ثبتی اراضی و ســاختمان‌های فاقد سند رسمی مستقر در واحد ثبتی نهاوند تصرفات مالکانه بلامعارض متقاضی خانم مدینه قیاسی فرزند یحیی به شماره شناسنامه ۸۹۰ به شماره ملی ۳۹۶۱۳۲۴۲۴۷ صادره از نهاوند در ششدانگ یک باب ساختمان به مساحت ۸۸/۷۳ مترمربع پلاک ۱۸۳ فرعی از ۳۴۰۱ اصلی بخش یک نهاوند واقع در نهاوند، شــهرک دستغیب، کوچه شهید عزت‌الله رشیدی خریداری از مالک رسمی آقای حسین شهبازی محرز گردیده است. لذا به منظور اطلاع عموم مراتب در دو نوبت به فاصله ۱۵ روز آگهی می‌شود، در صورتی که اشخاص نسبت به صدور ســند مالکیت متقاضی اعتراضی داشته باشــند می‌توانند از تاریخ انتشار اولین آگهی به مدت دو ماه اعتراض خود را به این اداره تسلیم و پس از اخذ رسید، ظرف مدت یک ماه از تاریخ تسلیم اعتراض، دادخواست خود را به مرجع قضایی تقدیم نمایند. بدیهی اســت در صورت انقضای مدت مذکور و عدم وصول اعتراض طبق مقررات سند مالکیت صادر خواهد شد.(م‌الف ۴۹۶۸)
تاریخ انتشار نوبت اول: ۱۳۹۳/۱۰/۲۰- تاریخ انتشار نوبت دوم: ۱۳۹۳/۱۱/۰۵
**شهبازی– رئیس اداره ثبت اسناد و املاک نهاوند**

**اداره ثبت اسناد و املاک حوزه ثبت ملک بهار**
هیأت موضوع قانون تعیین تکلیف وضعیت ثبتی اراضی و ساختمان‌های فاقد سند رسمی- آگهی موضوع ماده ۳ قانون و ماده ۱۳ آیین‌نامه قانون تعیین تکلیف وضعیت ثبتی اراضی و ساختمان‌های فاقد سند رسمی برابر رأی شماره ۱۳۹۳۶۰۳۲۶۰۰۷۰۰۳۳۶۸ مورخه ۱۳۹۳/۰۹/۱۳ هیأت اول موضوع قانون تعیین تکلیف وضعیت ثبتی اراضی و ســاختمان‌های فاقد سند رسمی مســتقر در واحد ثبتی حوزه ثبت ملک بهار تصرفات مالکانه بلامعارض متقاضی آقای عباس غفاری فرزند رجبعلی به شماره شناسنامه ۱۴۱ صادره از بهار در اعیانی شش دانگ یک باب خانه به مساحت ۴۹۶/۱۸ مترمربع قسمتی از پلاک ۹۲۹ فرعی از ۱۳۹ اصلی واقع در بهار بخش چهار همدان خریداری مع‌الواسطه از مالک رسمی آقای عبداله فرزند شاه‌محمد محرز گردیده اســت. لذا به منظور اطلاع عموم مراتب در دو نوبت به فاصله ۱۵ روز آگهی می‌شود، در صورتی که اشخاص نسبت به صدور ســند مالکیت متقاضی اعتراضی داشته باشند می‌توانند از تاریخ انتشار اولین آگهی به مدت دو ماه اعتراض خود را به این اداره تسلیم و پس از اخذ رسید، ظرف مدت یک ماه از تاریخ تسلیم اعتراض، دادخواست خود را به مراجع قضایی تقدیم نمایند. بدیهی است در صورت انقضای مدت مذکور و عدم وصول اعتراض طبق مقررات سند مالکیت صادر خواهد شد. (م‌الف ۴۹۸۷)
تاریخ انتشار نوبت اول: ۱۳۹۳/۱۰/۲۰ - تاریخ انتشار نوبت دوم: ۱۳۹۳/۱۱/۰۵
**علی زیوری‌حبیبی– رئیس ثبت اسناد و املاک شهرستان بهار**

**اداره ثبت اسناد و املاک حوزه ثبت ملک بهار**
هیأت موضوع قانون تعیین تکلیف وضعیت ثبتی اراضی و ســاختمان‌های فاقد سند رسمی. آگهی موضوع ماده ۳ قانون و ماده ۱۳ آیین‌نامه قانون تعیین تکلیف وضعیت ثبتی و اراضی و ساختمان‌های فاقد سند رسمی. برابر رأی شماره ۱۳۹۳۶۰۳۲۶۰۰۷۰۰۳۳۸۳ مورخه ۱۳۹۳/۰۹/۱۳ هیأت اول موضوع قانون تعیین تکلیف وضعیت ثبتی اراضی و ســاختمان‌های فاقد سند رسمی مستقر در واحد ثبتی حوزه ثبت ملک بهار تصرفات مالکانه بلامعارض متقاضی آقای مظفر محمدی‌مهر فرزند ابراهیم به شماره شناسنامه ۱۵۲۲۷ صادره از بهار در اعیانی شش دانگ یک باب خانه به مســاحت ۲۴۳/۷۸ مترمربع قسمتی از پلاک ۶۰۴ فرعی از ۱۳۹ اصلی واقع در بهار بخش چهار همدان خریداری از وراث مرحوم نصرت‌اله طراقیه محرز گردیده اســت. لذا به منظور اطلاع عموم مراتب در دو نوبت به فاصله ۱۵ روز آگهی می‌شــود، در صورتی که اشخاص نسبت به صدور سند مالکیت متقاضی اعتراضی داشــته باشند می‌توانند از تاریخ انتشار اولین آگهی به مدت دو ماه اعتراض خود را به این اداره تسلیم و پس از اخذ رســید، ظرف مدت یک ماه از تاریخ تسلیم اعتراض، دادخواســت خود را به مراجع قضایی تقدیم نمایند. بدیهی اســت در صورت انقضای مدت مذکور و عدم وصول اعتراض طبق مقررات ســند مالکیت صادر خواهد شد.(م‌الف ۴۹۰۰)
تاریخ انتشار نوبت اول: ۱۳۹۳/۱۰/۲۰
تاریخ انتشار نوبت دوم: ۱۳۹۳/۱۱/۰۵
**علی زیوری‌حبیبی– رئیس ثبت اسناد و املاک بهار**

**اداره ثبت اسناد و املاک حوزه ثبت ملک اسدآباد**
هیأت موضوع قانون تعیین تکلیف وضعیت ثبتی اراضی و ســاختمان‌های فاقد ســند رسمی. آگهی موضوع مــاده ۳ قانون و ماده ۱۳ آیین‌نامه قانون تعیین تکلیف وضعیت ثبتی و اراضی و ســاختمان‌های فاقد ســند رسمی. برابر رأی شــماره ۹۳/۲۶۱۴ مورخ ۱۳۹۳/۰۹/۱۲ هیأت اول موضوع قانون تعیین تکلیف وضعیت ثبتی اراضی و ســاختمان‌های فاقد سند رسمی مســتقر در واحد ثبتی حوزه ثبت ملک اسدآباد تصرفات مالکانه بلامعارض متقاضی خانم نســرین ضحاکی افخم فرزند صحبت‌اله به شماره شناسنامه ۲۴۳۴ صادره از اسدآباد در شــش‌دانگ یک باب خانه به مساحت ۵۸/۶۲ مترمربع در قسمتی از پلاک ۱۵۹۱ اصلی واقع در کوی مرصاد کوی شــهید حسین‌زاده خریداری با واسطه از مالک رسمی آقای حاجی‌خان بکایی محرز گردیده است. لذا به منظور اطلاع عموم مراتب در دو نوبت به فاصله ۱۵ روز آگهی می‌شود، در صورتی که اشخاص نسبت به صدور سند مالکیت متقاضی اعتراضی داشته باشــند می‌توانند از تاریخ انتشار اولین آگهی به مدت دو ماه اعتراض خود را به این اداره تســلیم و پس از اخذ رسید، ظرف مدت یک ماه از تاریخ تسلیم اعتراض، دادخواست خود را به مراجع قضایی تقدیم نمایند. بدیهی اســت در صورت انقضــای مدت مذکور و عدم وصول اعتراض طبق مقررات سند مالکیت صادر خواهد شد.
تاریخ انتشار نوبت اول: ۱۳۹۳/۱۰/۲۰
تاریخ انتشار نوبت دوم: ۱۳۹۳/۱۱/۰۵
**محمدعلی جلیلوند– رئیس ثبت اسناد و املاک اسدآباد**

**اداره ثبت اسناد و املاک نهاوند**
هیأت موضوع قانون تعیین تکلیف وضعیت ثبتی اراضی و ساختمان‌های فاقد سند رسمی . آگهی موضوع ماده ۳ قانــون و ماده ۱۳ آیین‌نامه قانون تعیین تکلیف وضعیت ثبتی و اراضی و ســاختمان‌های فاقد سند رسمی. برابر رأی شــماره ۱۳۹۳۶۰۳۲۶۰۰۵۰۰۳۱۶۲ مورخه ۱۳۹۳/۰۸/۱۰ هیأت اول/ دوم موضوع قانون تعیین تکلیف وضعیت ثبتی اراضی و ساختمان‌های فاقد سند رسمی مستقر در واحد ثبتی نهاوند تصرفات مالکانه بلامعارض متقاضی آقای حمزه بازوند فرزند علی‌محمد به شماره شناسنامه یک به شماره ملی ۳۹۶۲۱۹۲۸۳۲ صادره از نهاوند در ششدانگ یک باب ساختمان به مساحت ۱۴۴/۲۰ مترمربع پلاک - فرعی از یک اصلی بخش ۲ نهاوند واقع در نهاوند انتهای گلزرد خریداری از مالک رســمی - محرز گردیده اســت. لذا به منظور اطلاع عموم مراتب در دو نوبت به فاصله ۱۵ روز آگهی می‌شود، در صورتی که اشخاص نسبت به صدور سند مالکیت متقاضی اعتراضی داشته باشند می‌توانند از تاریخ انتشار اولین آگهی به مدت دو ماه اعتراض خود را به این اداره تسلیم و پس از اخذ رسید، ظرف مدت یک ماه از تاریخ تسلیم اعتراض، دادخواست خود را به مراجع قضایی تقدیم نمایند. بدیهی است در صورت انقضای مدت مذکور و عدم وصول اعتراض طبق مقررات سند مالکیت صادر خواهد شد.(م‌الف ۴۹۸۳)
تاریخ انتشار نوبت اول: ۱۳۹۳/۱۰/۲۰تاریخ انتشار نوبت دوم: ۱۳۹۳/۱۱/۰۵
**شهبازی– رئیس اداره ثبت اسناد و املاک نهاوند**

**اداره ثبت اسناد و املاک حوزه ثبت ملک بهار**
هیأت موضوع قانون تعیین تکلیف وضعیت ثبتی اراضی و ساختمان‌های فاقد سند رسمی . آگهی موضوع ماده ۳ قانون و ماده ۱۳ آیین‌نامه قانون تعیین تکلیف وضعیت ثبتی و اراضی و ســاختمان‌های فاقد سند رسمی. برابر رأی شــماره ۱۳۹۳۶۰۳۲۶۰۰۷۰۰۳۳۷۴ مورخه ۱۳۹۳/۰۹/۱۳ هیأت اول موضوع قانون تعیین تکلیف وضعیت ثبتی اراضی و ساختمان‌های فاقد سند رسمی مستقر در واحد ثبتی حوزه ثبت ملک بهار تصرفات مالکانه بلامعارض متقاضی آقای نبی‌اله والائی شــیری فرزند ولی‌اله به شماره شناسنامه ۲۲۵۸ صادره از تهران در اعیانی شــش دانگ یک باب خانه به مساحت ۲۰۲/۱۹ مترمربع قسمتی از پلاک ۱۶۳۲ فرعی از ۱۳۹ اصلی واقع در بهار بخش چهار همدان خریداری مع‌الواســطه از مالک رسمی آقای ابراهیم فرزند حبیب‌اله محرز گردیده اســت. لذا به منظور اطلاع عموم مراتب در دو نوبت به فاصله ۱۵ روز آگهی می‌شود، در صورتی که اشخاص نسبت به صدور سند مالکیت متقاضی اعتراضی داشته باشند می‌توانند از تاریخ انتشار اولین آگهی به مدت دو ماه اعتراض خود را به این اداره تسلیم و پس از اخذ رسید، ظرف مدت یک ماه از تاریخ تسلیم اعتراض، دادخواست خود را به مراجع قضایی تقدیم نمایند. بدیهی است در صورت انقضای مدت مذکور و عدم وصول اعتراض طبق مقررات سند مالکیت صادر خواهد شد.(م‌الف ۴۹۵۵)
تاریخ انتشار نوبت اول: ۱۳۹۳/۱۰/۲۰-تاریخ انتشار نوبت دوم: ۱۳۹۳/۱۱/۰۵
**علی زیوری‌حبیبی– رئیس ثبت اسناد و املاک بهار**

**اداره ثبت اسناد و املاک حوزه ثبت ملک بهار**
هیأت موضوع قانون تعیین تکلیف وضعیت ثبتی اراضی و ســاختمان‌های فاقد سند رسمی . آگهی موضوع ماده ۳ قانون و ماده ۱۳ آیین‌نامه قانون تعیین تکلیف وضعیت ثبتی و اراضی و ســاختمان‌های فاقد سند رسمی. برابر رأی شماره ۱۳۹۳۶۰۳۲۶۰۰۷۰۰۳۳۷۰ مورخه ۱۳۹۳/۰۹/۱۳ هیأت اول موضوع قانون تعیین تکلیف وضعیت ثبتی اراضی و ســاختمان‌های فاقد سند رسمی مســتقر در واحد ثبتی حوزه ثبت ملک بهار تصرفات مالکانه بلامعارض متقاضی آقای تقی طالبی فرزند رحیم به شماره شناسنامه ۱۲۰۰۷ صادره از بهار در اعیانی شش دانگ یک باب خانه به مساحت ۳۷۰/۳۵ مترمربع قســمتی از پلاک باقیمانده ۲۲۸ فرعی از ۱۳۹ اصلی واقع در بهار بخش چهار همدان خریداری مع‌الواســطه از مالک رسمی آقای امیر هوشنگ بهمنی محرز گردیده است. لذا به منظور اطلاع عموم مراتب در دو نوبت به فاصله ۱۵ روز آگهی می‌شــود، در صورتی که اشخاص نسبت به صدور سند مالکیت متقاضی اعتراضی داشته باشند می‌توانند از تاریخ انتشار اولین آگهی به مدت دو ماه اعتراض خود را به این اداره تسلیم و پس از اخذ رســید، ظرف مدت یک ماه از تاریخ تسلیم اعتراض، دادخواست خود را به مراجع قضایی تقدیم نمایند. بدیهی است در صورت انقضای مدت مذکور و عدم وصول اعتراض طبق مقررات سند مالکیت صادر خواهد شد. م الف ۴۹۰۳
تاریخ انتشار نوبت اول: ۱۳۹۳/۱۰/۲۰
تاریخ انتشار نوبت دوم: ۱۳۹۳/۱۱/۰۵
**علی زیوری‌حبیبی– رئیس ثبت اسناد و املاک بهار**

**اداره ثبت اسناد و املاک حوزه ثبت ملک اسدآباد**
هیأت موضوع قانون تعیین تکلیف وضعیت ثبتی اراضی و ساختمان‌های فاقد سند رسمی . آگهی موضوع ماده ۳ قانون و ماده ۱۳ آیین‌نامه قانون تعیین تکلیف وضعیت ثبتی و اراضی و ساختمان‌های فاقد سند رسمی. برابر رأی شــماره ۹۳/۲۴۳۵ مورخ ۱۳۹۳/۰۸/۰۹ هیأت اول موضوع قانــون تعیین تکلیف وضعیت ثبتی و اراضی و ســاختمان‌های فاقد سند رسمی مستقر در واحد ثبتی حوزه ثبت ملک اســدآباد تصرفات مالکانه بلامعارض متقاضی آقای علیرضا ایوبی فرزند خداکرم به شماره شناســنامه ۸۴۱۲ صادره از اسدآباد در شش دانگ یک باب خانه به مساحت ۱۰۸/۳۸ مترمربع در قسمتی از پلاک ۶۶ اصلی واقع در انتهای کوی مالک اشتر خریداری با واســطه از مالک رسمی آقای غلامحسین صوفی محرز گردیده است. لذا به منظور اطلاع عموم مراتب در دو نوبت به فاصله ۱۵ روز آگهی می‌شــود، در صورتی که اشخاص نسبت به صدور سند مالکیت متقاضی اعتراضی داشته باشند می‌توانند از تاریخ انتشــار اولین آگهی به مدت دو ماه اعتراض خود را به این اداره تسلیم و پس از اخذ رســید، ظرف مدت یک ماه از تاریخ تسلیم اعتراض، دادخواست خود را به مراجع قضایی تقدیم نمایند. بدیهی اســت در صورت انقضای مدت مذکور و عدم وصول اعتراض طبق مقررات ســند مالکیت صادر خواهد شد.(م‌الف ۴۹۶۵)
تاریخ انتشار نوبت اول: ۱۳۹۳/۱۰/۲۰
تاریخ انتشار نوبت دوم: ۱۳۹۳/۱۱/۰۵
**محمدعلی جلیلوند– رئیس ثبت اسناد و املاک اسدآباد**

**آگهی مزایده**
در پرونده کلاسه ۱۵۷۱/۹۳ اجرایی طی رأی صادره از شعبه۱ محاکم حقوقی دادگستری استان همدان محکوم له: سمیه دوست محمدی – محکوم علیه: میثم قلندری شمامی
محکوم به: ۸۹۸/۶۳۴/۳۱۷ ریال در حق محکوم له – نیم عشر دولتی: برابر قانون
لذا با توجه به اینکه محکوم علیه نسبت به برائت ذمه خویش اقدامی نکرده است. این اجرا به درخواست (محکوم له) اقدام به توقیف ۶ دانگ پلاک ثبتی ۳۲۶۲۸ و ۳۲۶۱۴ و ۱۰/۲۳۰۹۳/۳۲۶۱۴ دو سند هر یک به میزان ۳ دانگ واقع در بخش ثبتی یک همدان واقع در همدان، خیابان جهاد کوچه مجدیه نبش خیابان رکنی ســاختمان مجدیه ۲ طبقه اول واحد ۴ و به مالکیت سه دانگ خانم سمیه دوست‌محمدی و به مساحت ۸۸/۲۹ مترمربع دو خوابه و ســرویس‌ها کامل در طبقه همکف دارای انبار با مســاحت ۲/۲۴ مترمربع فاقــد پارکینگ‌نما تراورتن ارزش ۶ دانگ ۲/۴۰۰/۰۰۰/۰۰۰ اعلام گردیده اســت. و مورد فروش فقط به میزان محکوم به اســت لذا این اجرا به تاریخ ۱۳۹۳/۱۱/۱۵ ساعت ۱۰:۳۰ تا ۱۱ اقدام به برگزاری مزایده می‌نماید. مورد مزایده ۵ روز قبل از مزایده قابل مشــاهده است. برنده مزایده کسی است که بالاترین قیمت پیشنهادی را ارائه و ده درصد مبلغ پیشنهادی را فی‌المجلس واریز نماید و جهت الباقی در مهلت قانونی اقدام نموده در غیر این صورت ده درصد به نفع دولت ضبط خواهد شد. (م‌الف ۵۱۷۷)
**دادورز اجرای احکام مدنی دادگستری همدان– زائری**

پیام تاریخ، تمدن و فرهنگ مادستان
The Message Of Madestan's History & Civilization & Culture
روزنامه همدان پیام
۵
شنبه ● ۲۰ دی‌ماه ۱۳۹۳ ● شماره ۲۲۵۹
مادستان
madestan@hamedanpayam.com

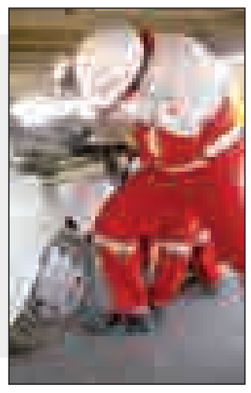

### ۸۰۰ میلیون اعتبار برای پایگاه امداد جاده‌ای در اسدآباد

۸۰۰ میلیون تومان اعتبار برای طرح توسعه پایگاه امداد جاده‌ای شهرستان اسدآباد اختصاص یافت. رئیس جمعیت هلال احمر شهرستان اسدآباد در گفت‌وگو با ایسنا گفت: این طرح در ۲ فاز به اجرا خواهد رسید که فاز نخست طرح در حال حاضر آغاز شده و تا اواسط سال آینده ادامه خواهد داشت.

احسان کاویانی با بیان اینکه در فاز نخست طرح ۴۰۰ میلیون تومان اعتبار اختصاص داده شده، تخصیص یافته است، اظهار کرد: برای تکمیل پروژه با اجرای فاز دوم مابقی اعتبار نیز اختصاص خواهد یافت.

### صنعت فراوری گردو مغفول مانده است

صنایع مربوط به فراوری و بسته‌بندی گردو در سال‌های اخیر در شهرستان تویسرکان مغفول مانده است. سرپرست جهاد کشاورزی تویسرکان در گفت‌وگو با ایرنا گفت: در سال‌های اخیر ارتباط اثرگذار میان صنعت و باغداران و استفاده از ادوات نوین و مکانیزه در حوزه باغداری مورد غفلت واقع شده است.

به گفته مسعود اکبری، در حال حاضر بازار گردوی تویسرکان نیز در دست دلالان و واسطه‌هایی است که تنها به دنبال منافع کوتاه‌مدت خود هستند و با قیمت دلخواه خود محصول گردو را به گردشگران و مسافران می فروشند.

# واگذاری گرین به بخش خصوصی معما شد

**▪ سرمایه‌گذار داوطلب می‌گوید: معتقدم پیمانکار با یک طرح اشتباه زمین می‌خورد و بلند نمی‌شود**

**▪ نایب رئیس مجلس گفته بود: بخش خصوصی نمی‌صرفد!**

رستمی- کمالوند

خیلی وقت است که رسانه‌ها از سد گرین می‌گویند و این اواخر هم نمره بارندگی در استان و به تبع در نهاوند سبب شد تا پیگیری برای سرعت بخشیدن و خروج این سد از بلاتکلیفی، ضروری‌تر به نظر آید.

سدی که با گذشت بیش از ۳ سال هنوز پیشرفت اجرایی قابل‌قبولی نداشته است و این رقم گاهی ۱۰ و این اواخر هم ۸ درصد شنیده می‌شود. نمی‌شود دنبال مقصر هم بود؛ اما با شرایطی که در حوزه آب، متوجه این شهرستان است که با یدک‌دار بودن شهر سراب‌های خروشان روز به روز بحران آب برایش جدی‌تر می‌شود و کاهش سطح آب‌های زیرزمینی‌اش هم بی‌سابقه و هشدار برانگیز است به نظر می‌رسد باید فکری اساسی‌تر را در این میان اجرا کرد.

پس از فراز و نشیب‌های بسیاری که این پروژه ازجمله کمبود اعتبار، تأخیر در واریز حقوق کارگران و بدهی به پیمانکار سد از زمان کلنگ‌زنی و آغاز عملیات اجرایی‌اش پشت سر گذاشت، بحث تحویل پروژه به بخش خصوصی مطرح شد تا از این راه بتوان سد گرین را به عنوان یکی از بزرگترین پروژه عمرانی استان که از سال ۹۰ کلنگ‌زنی شد را دوباره روی غلتک اجرایی بازگرداند.

یک سرمایه‌گذار ملی بحث تحویل این سد را مطرح و برای عهده‌دار شدن آن اعلام آمادگی کرد، تا سد را با گرفتن تسهیلات بانکی آن تحویل بگیرد و ۳۶ یا ۳۰ ماهه به اتمام برساند. در این میان بحث واگذاری سد به بخش خصوصی به مذاق آب منطقه‌ای، چندان خوش نیامده بود؛ اما فرماندار نهاوند در نشست شورای اداری زرین‌دشت به امور آب منطقه‌ای استان اعلام کرده بود که برای واگذاری سد به بخش خصوصی مانع‌تراشی نکند؛ زیرا دستور صریح استاندار بر اجرایی شدن پروژه و ادامه کار به روشی است که مطرح شده است.

استاندار همدان هم در شورای برنامه‌ریزی استان سد گرین را یکی از خطوط قرمز استان مطرح کرده و گفته است که این پروژه باید با جدیت پیگیری شود و مورد غفلت واقع نشود.

پس از آن بود که ورق برگشت و حرف تازه‌ای از جانب استاندار در نشست خبری مطرح شد؛ نیکبخت در پاسخ به این سؤال که می‌گویند از سرمایه‌گذار حمایت نمی‌شود، گفته بود: «اگر منظورتان سرمایه‌گذار سد گرین است، قول شرف می‌دهم که این سرمایه‌گذار، سرمایه‌گذار نیست. مگر بیماریم سرمایه‌گذار بیاوریم، اما از او حمایت نکنیم. اگر این سرمایه‌گذاری صورت بگیرد، آن وقت هرچه شما بگویید، همان می‌شود.»

همین چندی پیش بود که باهنر، نایب رئیس مجلس شورای اسلامی به نهاوند آمد و لابه‌لای حرف‌هایش در جمع دانشجویان و روحانیون و مسئولانی که برای همایش روز وحدت حوزه و دانشگاه آمده بودند، گفت: «حالا آمده‌ام نهاوند و می‌گویند سدی داریم که چند سال است خوب پیش نرفته و پس از ۳ سال تازه ۸ درصد پیشرفت دارد و آمادگی هم داریم به بخش خصوصی تحویل دهیم.»

محمدرضا باهنر خطاب به نعمتی، نماینده معین نهاوند در مجلس شورای اسلامی گفت: «اگر عواقبش را هم می‌پذیرید؟ من همین فردا برایتان یک سرمایه‌گذار بخش خصوصی می‌آورم؛ اما پس از آن حاضرید به ازای هر مترمکعب آب، ۲ هزار تومان آب‌بها به بخش خصوصی بپردازید ؟ فردا نیایید مجلس بگویید که چرا گرانی است و تورم و...؟»

اما همه چیز به اینجا ختم نشد؛ استاندار همدان در شورای برنامه‌ریزی و توسعه استان همدان بیان کرده است: همه مدیران، نمایندگان و رؤسای سازمان‌ها برای جذب اعتبارات ملی باید تلاش کنند و به عنوان نمونه برای سد گرین نهاوند در بودجه سال آینده یک میلیارد تومان در نظر گرفته شده که باید تلاش جدی انجام شود تا این مبلغ افزایش یابد.

البته محمدناصر نیکبخت این خبر خوش اعتباری را برای پروژه‌ای گفته بود که پیش از این به دلیل نامطلوب بودن میزان پیشرفت فیزیکی‌اش در سال اعتباری که گذشت، نتوانست در اولویت اعتبارات قرار گیرد؛ هر چند این یک پروژه ملی بود.

### سرمایه‌گذاری که برای تعهد ۳ ساله سد آمده است

حالا پس از طرح این موضوع‌ها در خصوص سد گرین نهاوند که روزگار کلنگ خوردنش آوازه آرزوی ۵۰ ساله نهاوندی‌ها را به خود داشت، سرمایه‌گذاری که برای تحویل این سد، چند ماه است اعلام آمادگی کرده است هم حرف‌هایی دارد و به گفته خودش با کفش‌های آهنی آمده تا پروژه را گرفته و ۳ ساله تحویل دهد.

عنایتا... طاهری‌ترشیزی، این سرمایه‌گذار داوطلب است که می‌گوید: از ۱۰ اردیبهشت‌ماه ۹۳ وارد کار شده و به هر دری زده‌ام تا کار را در دست بگیرم. البته فرماندار نهاوند در پیگیری به نتیجه رسیدن وضعیت این سد پشت مرا خالی نگذاشت و حمایت خودش را داشت، اما در این میان کسی هم از من نمی‌پرسد که حرف حسابت چیست؟ و حتی حاضر نیستند طرح مرا بررسی و مطالعه کنند.

طاهری‌ترشیزی اصالتاً کاشمری است و خود را به اعتقاد متولیان، تنها محکوم این می‌داند که می‌خواهد طرح و شیوه جدیدی را برای ادامه این پروژه پیاده کند که در قانون هم دیده شده (تنگناهای قانونی رفع شده است)، ولی در درک برخی افراد دیده نشده است.

وی از چرایی افزایش قیمت‌ها می‌گوید و اینکه می‌توان قیمت‌ها را تثبیت بخشید و سرمایه را وارد سیستم کرد.

این سرمایه‌گذار برای کار در این طرح اصرار دارد و بر همین اساس هم می‌گوید: سد گرین را با همان قرارداد سال ۸۸ و وام بانکی تحویل می‌گیرم و بهره‌اش را هم از جیب می‌دهم؛ هر ضمانتی هم بخواهند، می‌دهم.

طاهری‌ترشیزی معتقد است که چوب مشکلات تورم را طرح‌های عمرانی می‌خورند؛ در صورتی که ما می‌توانیم با کمک کردن به حمل‌ونقل به عنوان اساس و پایه، توزیع ثروت صورت گیرد. بیش از ۲ سال است در شرایط قراردادی از لحاظ فنی و... بررسی کردیم که شرایط ویژه‌ای هم حکم‌فرما هست، این طرح تکنولوژی خاص خود را می‌خواهد که در ایران هم هست. من دردِ این طرح را می‌شناسم، اما جالب اینجاست که برای تحویل گرفتن کار اجرایی سد، خودمان هم نمی‌دانیم مشکل کجاست؟ همه موافقند ولی نمی‌دانم چه کسی مخالف است و چرا؟ من آمده‌ام تا سرمایه به من منتقل شود با همان شرایط سال ۸۸؛ در حالی که افراد به میل خودشان از قوانین برداشت می‌کنند.

۷ ماه به هزینه شخصی دویده‌ام و با همه افرادی که لازم بوده، ملاقات داشته‌ام و معتقدم پیمانکار با یک طرح اشتباه زمین خورد و بلند نمی‌شود.

**سرمایه‌گذار: تنها داوطلب من هستم و انتظار انجام دادن کار غیرقانونی و فراقانونی ندارم. تنها مشکل این طرح سد تونل آب آن است که تمام تکنولوژی آن هم در ایران هست. همه می‌خواهند، پس کیست که نمی‌خواهد؟**

در طرح سدی که تصور می‌کنم حقوق یک سال کارگرانش عقب افتاده است.

از نظر من مشکل صنعت پیمانکاران این است که متعهد به پرداخت هزینه می‌شوند که پرداخت هم می‌شود؛ اما صورت وضعیت‌ها را نمی‌گیرند.

اما او باز هم می‌گوید: یاد گرفته‌ام که از کسی کمک نگیرم. با توجه به حمایت استاندار و فرماندار؛ هرچقدر هم از وقت و هزینه شخصی خود هزینه کنم، هستم. اگر نیاز ببینم، حضور پیدا می‌کنم یا معرفی خواهم کرد. دلال هم نیستم، ممکن است گاهی تندی کنم؛ اما قبول کنید که عمرم را خرج می‌کنم تا مشخصه‌ای را ایجاد کنیم تا ۴۰ سال سابقه را بر روی میز بگذارم و قابل استناد هم هست. بلد هستم پول را از بانک بگیرم و پس بدهم. البته طاهری‌ترشیزی معتقد است: این بدان معنی نیست که پیمانکار قبلی نمی‌تواند کار را انجام دهد؛ اما پولی در دست ندارد و سیستم کاملاً کارشناسی شده و تمام نقاط قوت و ضعف آن را هم می‌دانم.

همچنین معدن دولومیت نهاوند را هم تحویل گرفته‌ام؛ با توجه به مسائل زیست محیطی نگرانی‌ام نمردن در این خاک است.

### گره کار کجاست؟

تنها داوطلب من هستم و انتظار انجام دادن کار غیرقانونی و فراقانونی ندارم. تنها مشکل این طرح سد تونل آب آن است که تمام تکنولوژی آن هم در ایران هست. اهل سیاست نیستم؛ اما همه پنجه روی سنگ می‌کشیم. همه می‌خواهند، پس کیست که نمی‌خواهد؟

وی می‌گوید: می‌خواهم طرح جدیدی را اجرا کنم که ماندگار خواهد ماند. البته استاندار همدان هم اهل شعار نیست؛ بلکه عملیاتی است. هیچ‌کس برای این طرح، کم نفروخته است و اضافه هم گام برداشته‌اند؛ حداقل در مورد سد گرین ویژه‌تر بوده است.

### توصیه دارم دقت کنید

شایعاتی مبنی بر این شنیده‌ام که می‌خواهند طرح را تغییر مشخصات بدهند، اما از نظر من نیاز نیست. من در مجموع ۱۱ شب در نهاوند بیشتر نبودم و در طول ۱۰ روز کل پروژه سد گرین، موشکافانه بررسی شد و البته به مسئولان امر توصیه به رعایت و دقت دارم تا به دردسر نیفتند.

این همه حرف سرمایه‌گذاری است که چند ماه است برای کار اجرایی سد آمادگی‌اش را اعلام و برای اجرای سد برنامه دارد؛ اما هنوز هم با وجود همه موضوعاتی که در این مدت برای این سد رخ داد، هنوز هم امیدوار به تحویل این سد است و به گفته خودش هم به حمایت فرماندار دل‌خوش شده و هم استانداری که بیشتر ترجیح می‌دهد عملیاتی کار کند تا اینکه دلش را به شعار خوش کند.

## خبر

فرماندار همدان خبر داد

### ممانعت از کشت دوم محصولات کشاورزی

یکی از اقدامات انجام شده در راستای صرفه‌جویی آب، ممانعت از کشت دوم محصولات کشاورزی است.

فرماندار همدان از برخورد با ۱۸ بهره‌بردار متخلف در همدان خبر داد و با تأکید بر اینکه در سال آینده با اینگونه متخلفان محکم‌تر برخورد می‌شود، گفت: مجموع اقدامات با همکاری مردم می‌تواند از شدت بحران آب بکاهد.

علی تعالی در گفت‌وگو با فارس افزود: در فصل تابستان ۱۰ روستا با مشکل جدی کمبود آب مواجه بودند و با تانکر آبرسانی می‌شدند که در حال حاضر فقط یک روستا با تانکر آبرسانی می‌شود.

وی خطاب به فعالان و بهره‌برداران بخش کشاورزی تأکید کرد: کشاورزان باید به سمت استفاده از سیستم‌های نوین آبیاری حرکت کرده و از آبیاری سنتی و غرقابی پرهیز کنند تا بتوانند مصرف آب را به حداقل برسانند.

فرماندار همدان اظهار کرد: تا کنون تعداد هزار حلقه چاه آب در استان همدان مجهز به کنتور هوشمند شده است که تأثیر خوبی در مصرف بهینه آب داشته است. همچنین حدود ۷۰ تا ۸۰ چاه غیرمجاز نیز شناسایی شده و به تدریج مسدود خواهد شد.

### ۶۳/۵ درصد از اراضی ملایر موقوفه است

۶۳/۵ درصد از اراضی شهرستان ملایر موقوفه است.

مدیرکل اوقاف و امور خیریه استان همدان گفت: موقوفات در ملایر گستردگی خاصی دارد؛ ضمن اینکه در تعداد رقبه‌ها رتبه نخست استان را دارد.

حجت‌الاسلام رضا حاجی‌زین‌العابدینی در گفت‌وگو با تسنیم با اشاره به گستردگی موقوفات در همدان اظهار کرد: برای سرمایه‌گذاری در بهره‌برداری و بهینه‌کردن موقوفات، فعالیت کارگروه اقتصادی در استان در نظر گرفته شده است.

فرماندار اسدآباد:

### مدیریت قرآنی باید متمرکز باشد

مدیریت قرآنی باید به صورت متمرکز به یک سازمان واگذار شود.

فرماندار اسدآباد در شورای قرآنی گفت: برای کاهش موازی‌کاری، وظیفه دستگاه‌ها در قبال فعالیت‌های قرآنی و مسئولیت‌های حوزه‌های آموزش، پژوهش و تبلیغات در این حوزه باید مشخص شود.

مسعود بکایی با بیان اینکه هم اکنون ۶ مؤسسه و خانه قرآنی در زمینه آموزش و ترویج قرآن در سطح شهرستان فعالیت دارند، اظهار کرد: ۲ مؤسسه دیگر نیز در حال اخذ مجوز هستند و بزودی آغاز به کار خواهند کرد. به گفته وی، آموزش قرآن باید متناسب با نیازهای نسل امروز و شناسایی راهکارها و آسیب‌ها باشد تا انگیزه و علاقه مردم نسبت به قرآن افزایش یابد.

به گزارش ایرنا، بکایی بر لزوم انس کودکان و نوجوانان با مفاهیم و فرهنگ قرآن تأکید کرد و از بیمه ۱۲ نفر از قاریان قرآن در شهرستان خبر داد و افزود: قاریان قرآن با تأیید فرهنگ و ارشاد اسلامی می‌توانند تحت پوشش بیمه تأمین اجتماعی قرار گیرند.

### ۱۰ درصد جمعیت پیرسلمان گاز ندارند

۹۰ درصد جمعیت بخش پیرسلمان از نعمت گاز بهره‌مند هستند.

سرپرست بخشداری پیرسلمان اسدآباد در گفت‌وگو با ایسنا، با اشاره به وجود ۲۸ روستا در بخش پیرسلمان با جمعیتی افزون بر ۱۲ هزار و ۷۳۱ نفر و ۲ هزار و ۵۹۴ خانوار، اظهار کرد: در بخش پیرسلمان علاوه بر شهر آجین ۲۱ روستا از نعمت گاز برخوردار هستند.

نادر ملایی با اشاره به اینکه عملیات گازرسانی به ۵ روستای صادق‌آباد، پیربوسف، کوانج، بتیروان و سیردره اعتباری افزون بر ۱۷ میلیارد و ۴۰ میلیون ریال در هفته دولت آغاز شده و در دست اقدام است، یادآور شد: با اتمام عملیات گازرسانی به ۵ روستای موردنظر بهره‌مندی جمعیت پیرسلمان از نعمت گاز به ۹۵ درصد ارتقا خواهد یافت.

کدبانو

### این خوردنی جادویی را هر روز بخورید!

ماست خواص بسیاری دارد که خوردن روزانه آن به حرکات منظم روده، افزایش سلامت سیستم گوارشی و مبارزه با میکروب‌ها کمک می‌کند.

مطالعاتی که اخیراً در ترکیه انجام شده، نشان می‌دهد در این کشور از هر ۱۰۰ نفر تنها ۳۵ نفر به طور مرتب ماست می‌خورند و در این تحقیقات بر فواید مهم و معجزه‌آسای این خوردنی برای سلامتی تأکید شده است.

۱- مواقعی که آنتی‌بیوتیک استفاده می‌کنید، ماست مانند یک پادزهر عمل می‌کند و تا زمانی که آنتی‌بیوتیک مصرف می‌کنید، ماست باید در رژیم غذایی شما باشد. اگرچه آنتی‌بیوتیک‌ها در هنگام بیماری باکتری‌های مولد آن بیماری را از بین می‌برند، موجب از بین رفتن باکتری‌های مفید نیز می‌شوند. پس در صورتی که می‌خواهید از عوارض مصرف آنتی‌بیوتیک در امان باشید، ماست را فراموشی نکنید چون جبران از بین رفتن باکتری‌های مفید را می‌کند.

۲- ماست در تولید ویتامین B نقش دارد. بدن ما بیشتر ویتامین‌های مورد نیاز خود را تولید می‌کند اما در این میان ویتامین‌های B و K از طریق فرایندهای شیمیایی در روده تولید می‌شوند. بنابراین در این میان کسانی که به طور مرتب ماست می‌خورند به تولید ویتامین B در دستگاه گوارش‌شان کمک می‌کنند. از جمله فواید تولید ویتامین B، تعادل انرژی در بدن و همچنین پیشگیری از بیماری‌های عصبی و خودایمنی است. برای افزایش این خاصیت ماست در بدن باید آن را با آب طبیعی مصرف کنید و مصرف ماست‌های معمولی بسیار بهتر از ماست‌های چکیده است.

۳- ماست قندخونتان را تنظیم می‌کند. علاوه بر این ماست به آرامی جذب روده‌ها می‌شود و قندخون پس از مصرف این خوردنی خیلی به کندی افزایش می‌یابد و به همین خاطر ماست در متعادل نگه‌داشتن قندخون مؤثر است.

۴- ماست یک مانع طبیعی در برابر بیماری‌هاست. ماست به دلیل دارا بودن اسید لاکتیک در زمره بهترین مواد غذایی است. اسید لاکتیک با ایجاد یک فضای اسیدی در سیستم گوارشی از تولید سلول‌های سرطانی جلوگیری می‌کند و عملکرد سیستم ایمنی بدن را بهبود می‌بخشد.به طور کلی اگرچه مارک‌های معتبر ماست‌های صنعتی قابل اعتماد هستند اما به دلیل مواد نگهدارنده‌ای که دارند اگر برایتان مقدور است ماست خانگی درست کنید که انتخاب سالم‌تری است.

عکس و مکث

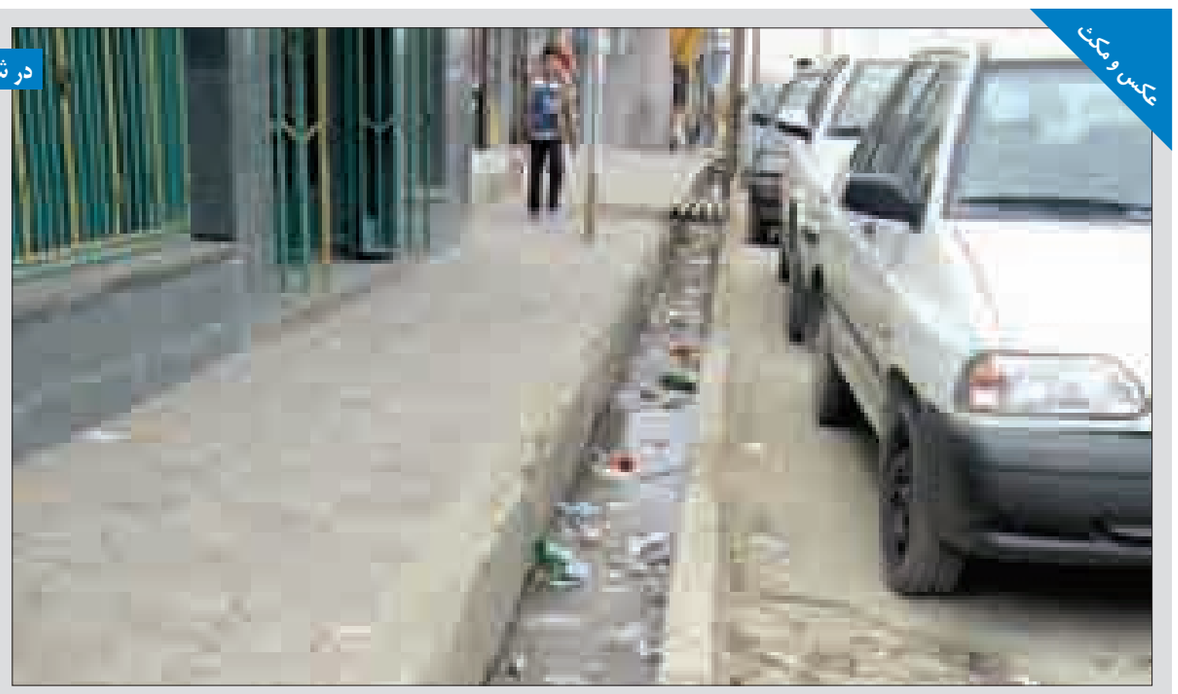

در شهر

این وضعیت جوی‌های بلوار امام خمینی(ره) شهر دمق شهرستان رزن است

عکس: فاطمه کوکبی

» فرهنگسازی همدان پیام

پیام تاریخ، تمدن و فرهنگ مادستان
The Message Of Madestan's History & Civilization & Culture
روزنامه همدان پیام
۶
شنبه ● ۲۰ دی‌ماه ۱۳۹۳ ● شماره ۲۲۵۹
فرهنگ و ادب
farhang@hamedanpayam.com

## پارک در جشنواره عمار

فیلم کوتاه «پارک» در پنجمین جشنواره فیلم عمار به نمایش درمی‌آید.

به گزارش روابط عمومی حوزه هنری استان همدان، فیلم کوتاه داستانی «پارک» از تولیدات سال ۱۳۹۳ است که به نقد زندگی رو به رشد شهری پرداخته و ضرورت حفظ طبیعت را یادآوری می‌کند. فیلمنامه‌نویس و کارگردان این فیلم کبری عباسی است؛ داوود عبدالملکی، تصویربردار و تدوینگر؛ منصور صفایی، سینا ستاری، و عارف فرویدونی بازیگران آن و مهدی مهدوی نیکو، صدابردار این اثر هستند که تهیه کننده آن حوزه هنری استان همدان است. فیلم داستانی کوتاه پارک علاوه بر حضور در بخش مسابقه پنجمین جشنواره فیلم عمار، از شبکه چهارم سیما نیز پخش شد

## چرا کانال‌های جام‌جم قطع شد؟

برنامه‌های کانال‌های جام‌جم مدتی است که فقط از طریق ماهواره قابل دسترسی هستند. پس از حدود ۳ ماه تغییر مدیریتی در سازمان صدا و سیما تغییراتی نیز در این سازمان ایجاد شده که یکی از آنها حذف کانال‌های جام‌جم از گیرنده‌های دیجیتال، با این منطق که این شبکه‌ها مخاطب برون‌مرزی دارند، است. به گزارش ایسنا، معاون سیما آذرماه امسال اعلام کرد که تصمیم گرفته‌اند، شبکه جهانی جام‌جم را از گیرنده‌های دیجیتال حذف کنند تا امکان جایگزینی شبکه افق در آنتن دیجیتال فراهم شود. پیش از این شبکه «افق» فقط در تهران قابل دسترسی بود. همچنین با ادغام شبکه تماشا در شبکه نمایش، فرصت حضور شبکه نسیم در گیرنده‌های دیجیتال هم فراهم شد

### شورای فرهنگ عمومی

## خبری از آقای مدیر نیست

تویسرکان- فاطمه کولیوند خبرنگار همدان‌پیام: وقتی بحث دریافت اعتبارات و کمک به صدا و سیماست همه، خصوصاً ریاست این سازمان حاضر و نفر اول همایش‌هاست اما هنگامی که بارها و بارها مسئولان تویسرکان از عملکرد ضعیف صدا و سیمای همدان در شهرستان تویسرکان انتقاد دارند خبری از آقای مدیر نیست.

فرمانده نیروی انتظامی شهرستان تویسرکان در شورای هماهنگی فرهنگ عمومی شهرستان گفت: حضور ماهواره‌ها در منازل شهروندان باعث از هم گسیختگی بنیان خانواده‌ها و ترویج فرهنگ بی‌بند و باری و نافرمانی از فرامین قرآن است.

قاسم قربانی به افزایش گرایش به ماهواره اشاره کرد و افزود: در جنگ نرم باید از سربازان جنگ نرم استفاده کرد و افرادی که در علوم اطلاعات و فناوری مهارت و تخصص دارند بهترین سربازان این جنگ هستند.

فرمانده سپاه نیز از ماهواره به عنوان گنداب فسادی که تیرهای زهرآگینش را به سمت دنیا نشانه رفته یاد کرد و گفت: دولت‌های استکبار در تلاشند که نیروی جوان و محرک جامعه را به سمت و سوی غفلت و سست‌اعتقادی هدایت کنند.

سعید سعیدی اظهار کرد: از ۳۱ هزار خانواده تویسرکانی بیش از ٦ هزار خانواده از ماهواره استفاده می‌کنند که از این تعداد ۲۲۵ نفر داوطلبانه ماهواره‌های خود را به سپاه تحویل داده اند و دستگاه دیجیتال رایگان دریافت کرده اند.

وی با اشاره به کسب رتبه نخست کشور توسط استان همدان در تحویل داوطلبانه ماهواره‌ها بیان کرد: در استان همدان ۵ هزار دستگاه و در کل کشور ۳۰ هزار دستگاه ماهواره توسط خانواده‌های داوطلب جمع شده است.

سعیدی از بودجه کمی که در اختیار دارند سخن گفت و افزود: هنوز تعداد بسیاری از خانواده‌ها در صف تحویل ماهواره و انتظار جهت دریافت دیجیتال هستند که بودجه کافی برای خرید در اختیار نداریم.

فرماندار تویسرکان نیز بر این اعتقاد است که برگزاری جلسات مکرر و بحث در مورد ماهواره بسیار تکراری است و فرهنگ استعمارگر غرب به دنبال اهداف بلندمدتی است که سالیان دراز برای آن برنامه‌ریزی و تدبیر کرده است و با برگزاری جلسات کوتاه و کوچک ما این مسأله حل نمی‌شود.

سید مهرداد موسوی گفت: غرب با به‌کارگیری بهترین و برجسته‌ترین کارشناسان و روانشناسان برای نفوذ در فکر و ذهن جوانان این مرز و بوم که محرک چرخ تولید ملی‌اند استفاده می‌کند و هدفش تنها و تنها تضعیف اسلام و نیروی فعال جوامع است.

موسوی راه مقابله با این فتنه را بسیار سخت و هزینه‌بر دانست و اظهار کرد: ماهواره مثل یک غده سرطانی در جان جامعه نفوذ کرده و درمان این بیماری مستلزم صرف وقت و هزینه گزافی است که نمی‌توان این گره کور را با زور و تحکم باز کرد.

وی در پایان به پوشش ندادن صدا و سیما و محرومیت اکثر مناطق روستایی تویسرکان در استفاده از گیرنده‌های دیجیتال اشاره و بیان کرد: به حقیقت کشور ایران اسلامی با مشکل حاد اقتصادی مواجه است و ضعف اقتصادی ما بر هیچ کس پوشیده نیست اما این دلیل خوبی نیست که بنشینیم و مبارزه نکردن نکنیم و باید همه ما به سمت مصونیت‌سازی حرکت کنیم.

امام‌جمعه تویسرکان نیز با با انتقاد به صدا و سیمای مرکز همدان گفت: نه‌تنها برنامه‌های این مرکز جذاب نیستند بلکه صدا و سیما در ارائه خدمات به شهرستان‌ها بسیار کوتاهی می‌کند و ما شاهد افت هرروزه این مرکز به جای ارتقای آن هستیم

حجت‌الاسلام مرتضی موحدی تأکید کرد که در خطبه‌های نماز جمعه حتماً انتقاد خودم را از عملکرد بسیار ضعیف صدا و سیمای همدان بیان خواهم کرد.

وی خطاب به نماینده صدا و سیمای استان در شهرستان تویسرکان با عصبانیت گفت: وقتی بحث دریافت اعتبارات و کمک به صدا و سیماست همه خصوصاً ریاست این سازمان حاضر و نفر اول همایش‌هاست اما هنگامی که بارها و بارها مسئولان تویسرکان از عملکرد ضعیف رئیس صدا و سیمای همدان در شهرستان تویسرکان انتقاد دارند خبری از آقای مدیر نیست.

### سینما و تئاتر

پوستر فیلم شیار ۱۴۳

**سینما**

قدس:
سالن شماره ۱: **کالسکه**
سالن شماره ۲: **مستانه**
کانون پرورش فکری:
سالن شماره ۱: **شیار ۱۴۳**
سالن شماره ۲: **خواب زده‌ها**
بهمن ملایر: **خواب‌زده‌ها**
فرهنگ کبودراهنگ: **شیار ۱۴۳**

### تنوع اکران، قربانی کمبود سالن در همدان؛

# پردیس سینمایی در همدان ساخته می‌شود؟

اعظم اسلامی‌خواه

سینما فلسطین همدان فقط با ۱۰۰ میلیون تومان در حال بازسازی است؛ در حالی که این سینما حدود ۳۰۰ میلیون تومان بودجه برای تکمیل کارهای عمرانی نیاز دارد و در صورت تکمیل امور عمرانی، ٦۰۰ میلیون تومان دیگر برای تجهیز آن نیاز دارد که قرار است توسط «مؤسسه فرهنگی تبلیغاتی بهمن» و «سینما شهر» تأمین شود.

روند کند بازسازی سینما فلسطین در شرایطی انجام می‌شود که سینما قدس به تنهایی پاسخگوی نیاز فرهنگی استان نیست. این سینما با داشتن یک سالن بزرگ و یک سالن کوچک ٤۰ نفری نمی‌تواند تمام یا اغلب فیلم‌های به‌روز را اکران کند و در نتیجه موجب شد مردم به خاطر اکران نشدن فیلم‌های به‌روز، سینما رفتن را وقت تلف کنی تلقی کنند.

محمد ۳۰ ساله و دانشجوی کارشناسی‌ارشد معماری است. وی می‌گوید: سینما قدس گاهی فیلم‌های خوبی اکران می‌کند ولی این فیلم‌ها که با سلیقه همه جور نیست. شهری به این بزرگی باید چند سالن سینما داشته باشد که هر کس با هر سلیقه‌ای بتواند به سینما برود.

این در حالی است که مسئول سینماهای همدان هم می‌گوید: فعلاً پیشنهاد ایجاد پردیس سینمایی در همدان را به محمدابراهیم الهی‌تبار، معاون سیاسی امنیتی استاندار داده‌ایم که در صورت مشارکت شهرداری، استانداری یا هر سازمان دیگری، می‌توانیم یک پردیس سینمایی در همدان ایجاد کنیم چون حوزه هنری به تنهایی نمی‌تواند از پس هزینه ساخت آن بربیاید، در این صورت می‌توانیم چند سالن اکران در سینما قدس ایجاد کنیم.

وجود چند سالن برای اکران موجب می‌شود همزمان چند فیلم مختلفی در شهر، بر روی پرده برود و به طبع آن مخاطبان فیلم‌های سینمایی هم افزایش یابد.

البته سعید شرفی می‌گوید: اگر موفق به ایجاد پردیس سینمایی شویم همین سالن اصلی سینما قدس را به سالن کوچکتری تبدیل می‌کنیم و سالن‌های نمایش دیگری هم در مجتمع ایجاد می‌کنیم. وی می‌گوید: سینماداران کشور معتقدند سینما مخصوصاً در شهرستان‌ها، که صندلی‌هایشان پر نمی‌شود باید به فضاهای کوچکتری تبدیل شوند. چون وجود چند سالن اما با فضایی کوچکتر، به عنوان مثال فضای سالن اصلی سینما قدس، موجب می‌شود به خاطر تعداد کمتر صندلی و تعداد بیشتر فیلم‌هایی که به روی پرده می‌رود مخاطبان بیشتر شوند و البته صندلی‌ها هم پر شوند.

همین موجب می‌شود که مخاطبان فیلم‌های مختلف به سینما بیایند؛ به طوری که وجود ۳ سالن کوچکتر جای یک سالن بزرگ باعث می‌شود مخاطبان سینما هم ۳ برابر شوند. پردیس سینمایی در برخی شهرهای دیگری چون تهران وجود دارد و موفق هم عمل می‌کنند، به تازگی نیز سینما بهمن شهر سنندج به یک مجموعه تبدیل شده است و در یک سال گذشته با ۳ سالن سینما، مخاطبان را راضی نگه داشته است.

آنها نسبت به مردم همدان فیلم‌های به‌روزتری می‌بینند و تعدادی از کسانی که به خاطر فیلم‌های بر روی پرده به سینما نمی‌رفتند در حال حاضر پای ثابت آن هستند.

همدان نیز وقتی سینما فلسطین را از دست داد در واقع نیمی از تماشاگران فیلم‌های سینمایی را از دست داد و حالا نزدیک به یک دهه است که این مخاطبان چشم انتظار اکران فیلم‌های مورد نظرشان هستند.

البته ایجاد پردیس سینمایی هم مستلزم این است که سینما فلسطین به بهره‌برداری برسد. در این صورت است که سینما قدس با ایجاد طبقات فوقانی، احتمالاً به پردیس تبدیل می‌شود. هر چند ایجاد پردیس هم نیازمند توجه مسئولان به نیاز مردم همدان است. و تا وقتی نیازهای مردم و فرهنگ در اولویت قرار نگیرد این اتفاق نیز نخواهد افتاد.

شرفی در این رابطه می‌گوید: تعداد طبقات این پردیس به بودجه‌ای که سازمان‌ها صرف آن خواهند کرد، بستگی دارد. ولی در حال حاضر این سینما با داشتن فضایی حدوداً در اندازه مجموعه سینما آزادی تهران این پتانسیل را دارد که به پردیس تبدیل شود.

در حال حاضر نیز این سینما با داشتن کافی‌شاپ، فروشگاه‌های تجاری مشغول فعالیت است. اما به گفته مسئول سینماهای حوزه هنری همدان، اگر این مجموعه به پردیس تبدیل شود مراکز خرید و تجاری، مراکز فرهنگی، مجموعه ورزشی، تفریحی، پارکینگ و... در چند طبقه به آن اضافه خواهد شد. به گفته علی، مدرس دانشگاه، تا زمانی که همدان فقط سینما قدس را دارد نباید انتظار داشت مردم دغدغه سینما رفتن را داشته باشند؛ تا وقتی توقع مخاطبان با سلایق مختلف برآورده نشود نباید امیدوار به رونق گرفتن سینما باشند؛ مگر اینکه منی که دوست دارم فیلم ببینم احساس کنم هر گاه نیاز به تماشای فیلم دارم فیلم مورد علاقه‌ام بر روی پرده هست. در این صورت یک سرگرمی سالم برای جوانان ایجاد خواهد شد.

### ۲۵۰ طنزپرداز میهمان جشنواره نهاوند شدند

# رضایت طنزپردازان از جشنواره شعر طنز استان

نهاوند- خبرنگار همدان‌پیام: نخستین جشنواره شعر طنز استان همدان به میزبانی شهرستان نهاوند با حضور ۲۵۰ نفر از طنزپردازان، مسئولان استان و ۲ تن از مجریان برجسته برنامه طنز «قند پهلوی» شهرام شکیبا و فرامرز ریحان‌صفت در سالن اندیشه مجتمع فرهنگی هنری امام خمینی(ره) برگزار شد.

بنا بر اظهار مدیر اداره ارشاد اسلامی نهاوند فراخوان این جشنواره از نیمه نخست آذرماه به همه شهرهای استان ارسال شد و تا نیمه دوم دی‌ماه ادامه داشت که ۷۰ اثر از ۳۵ شاعر طنزپرداز استان به دبیرخانه ارسال شد.

معاون فرهنگی هنری اداره کل فرهنگ و ارشاد اسلامی استان در این مراسم اظهار کرد: طنز واقعی، طنزی است به دور از ابتذال، هجو و هزل، هویت‌ساز باشد و خمودگی را از جامعه بزداید و هدفی را در جامعه به سرانجام برساند.

فروتن ادامه داد: خوشبختانه طنزپردازان استان به این مؤلفه‌ها به خوبی دقت دارند و به طنز به عنوان یک ممکن موقت نمی‌نگرند و در همه آثار به نوعی مضمون‌گرایی دیده می‌شود و این حوزه نویدبخش آینده‌ای درخشان در این عرصه هنری است.

وی برگزاری چنین جشنواره‌ای را آغازگر توسعه شعر طنز استان همدان خواند و اظهار امیدواری کرد: تقویت شعر طنز بتواند با بیان دردهای جامعه، نگاه‌های درمان گریزانه برای معضلات جامعه بیابد.

در ادامه این مراسم ۱۰ شعر طنز با مضامین مختلف اجتماعی خوانده شد که شکیبا، طنزپرداز برجسته کشورمان نیز با ابراز رضایت از وضعیت طنز استان گفت: امروز اینکه طنز واقعی چیست به یکی از معضلات اجتماعی تبدیل شده است و عده‌ای می‌پندارند طنز صرفاً آن است که بخندانند در صورتی که طنز یک شعر بی‌در و پیکر و بی‌آبرو نیست بلکه بیان شیرین و کنایی انتقاد از نابرابری‌های جامعه با زبانی منصفانه و هنرمندانه است و طنز آن چیزی است که مایه آرامش جامعه باشد.

وی با ابراز خرسندی از برگزاری نخستین جشنواره شعر طنز گفت: این جشنواره شعر طنز را در استان همدان به فال نیک می‌گیریم و امیدواریم مسئولان استان درصدد توسعه بیشتر این هنر شیرین و نقادانه برآیند.

این طنزپرداز افزود: در سال‌های اخیر اتفاق خجسته‌ای در عرصه شعر طنز افتاده است و تغییر نگاه به طنز به همه استان‌های کشور احساس می‌شود.

شکیبا گفت: در بین ۱۰ اثر برگزیده‌ای که در این جشنواره خوانده شد، آثار فاخر و درخشانی وجود داشت و سطح جشنواره خیلی بالاتر از تصور ما بود امیدواریم مسئولان استان چنین جشنواره‌هایی را رها نکنند و زمینه لازم را برای شکوفا کردن پتانسیل‌های هنری این استان خصوصاً در زمینه شعر طنز فراهم کنند. و بتوانیم طنز همدان را در سطح ملی ببینیم.

در پایان از ۱۰ اثر به عنوان آثار برتر و از رضا معماریان به عنوان پیشکسوت عرصه شعر طنز استان نیز تجلیل شد.

### هنرهای تجسمی

## مواردی که خلاقیت کودکان را کور می‌کند

یکی از مشکلاتی که آموزش‌وپرورش برای ارائه درس هنر با آن روبه‌روست، این است که در سنینی که کودکان باید دید درستی نسبت به رشته‌های هنری پیدا کنند، این امکان را برایشان فراهم نمی‌کند. مقطع راهنمایی، زمانی است که مدرسه باید بتواند شیوه‌های مختلف هنری را به دانش‌آموزان معرفی کند، ولی چنین اتفاقی در مدارس نمی‌افتد.

در اغلب مدارس غیرانتفاعی (که به ارائه حرفه‌ای زنگ هنر اعتقاد دارند) نیز یکی از مشکلات این است که به دانش‌آموزان به عنوان وسیله‌ای برای تجارت فکر می‌کنند، کودک‌محور نیستند، بچه‌ها و رقابت برایشان مهمتر از انجام کار خوب است و به همین دلیل، به مقوله هنر آنگونه که موجب شکوفایی استعداد کودکان می‌شود، پرداخته نمی‌شود. دانش‌آموزان در زنگ هنر آزاد گذاشته نمی‌شوند و کارگاه هنر در مدارس وجود ندارد. در حالی که وجود یک کارگاه هنر برای اینکه دانش‌آموزان بتوانند در آنجا کار کنند و آزاد باشند، ضروری است.

به نظر می‌رسد آموزش‌وپرورش باید به این بیندیشد که در مواردی، زنگ هنر را متفاوت از ساعت‌های دیگر اداره کند.

به گزارش ایسنا، تأکید معلمان هنر بر حذف نمره است و به نظر می‌رسد این موضوع مهمی است که درباره زنگ هنر در مدارس باید مورد توجه قرار گیرد، درنظر نگرفتن نمره برای این درس یکی از راه‌های شکوفایی خلاقیت کودکان است.

در کنار این موضوع نیز نبودن معلم هنر زبده به چشم می‌آید. نیروی متخصص و توانمندی که بتواند موجب شکوفایی دانش‌آموزان شود، کمتر وجود دارد و جای خالی آن‌ها دیده می‌شود.

به نظر می‌رسد باید به زنگ هنر، بهای بیشتری داده شود. اگر دست‌اندرکاران به این نتیجه برسند که هنر در شخصیت بچه‌ها قیامت می‌کند، شرایط را برای بروز استعدادهای آن‌ها فراهم خواهند کرد.

### معرفی کتاب

## پروازهای خلاقیت ترجمه شد

«پروازهای خلاقیت: راهنمای رفع موانع خلاقیت» نوشته جولیا کامرون با ترجمه دل‌آرا قهرمان و لاله مهدی‌نژاد از سوی نشر مثلث به بازار آمد.

به گزارش مهر، «پروازهای خلاقیت: راهنمای رفع موانع خلاقیت» کتابی از جولیا کامرون نویسنده «راه هنرمند» است. نویسنده در پیش‌گفتار کتاب آورده: خلاقیت یعنی ابتکار عمل. خلاقیت نه‌تنها جهان مادی که جهان روانی ما را نیز دگرگون می‌کند. وقتی به تلاشی خلاقانه دست می‌زنیم موجب ظهور و بروز کهن الگوهای خلاقیت و تجربه می‌شویم. شخصیت‌های قابل شناسایی قدم به صحنه می‌گذارند تا مسیر خلاقه ما را به چالش بکشند. این شخصیت‌ها و تجربه‌ها و ترفندهای مقابله با آنها، محتوای این کتاب را تشکیل می‌دهند.

کامرون، هدف از نگارش کتاب خود را اسطوره‌زدایی از خلاقیت و بسیاری از پرت‌وپلاهایی دانسته که عامدانه در لفافی رازآلود پیچیده شده‌اند. همین‌طور حرف‌های دوپهلویی که باعث صدمه زدن به افراد خلاق شده است. سخنانی که هنرمندان را از اقتدار و واقعیت دریافت شخصی‌شان محروم می‌کند.

«تیر آرزو»، عنوان نخستین بخش از کتاب «پروازهای خلاقیت» است. در این بخش کوتاه آمده که آرزوی خود را مشخص کنیم و در راه برآورده کردنش قدم برداریم. مهم این است که بدانیم می‌خواهیم چه کنیم؛ پس از آن مسیر ما هموار می‌شود. رها کردن تیر آرزو از چله اهمیت دارد وگرنه خود تیر، مسیرش را طی می‌کند و بر هدف می‌نشیند.

**آگهی مزایده سرقفلی**

در پرونده کلاسه ۹۳۰۶۶۹ اجرایی طی رأی صادره از شعبه۶ محاکم حقوقی خانواده دادگستری استان همدان
محکوم له: طیبه جهانگیری نژاد
محکوم علیه: مهرداد یوسفی
محکوم به: ۱۰۰ عدد سکه بهار آزادی و هزینه‌های اجرایی در حق محکوم له
نیم عشر دولتی: برابر قانون
لذا با توجه به اینکه محکوم علیه نسبت به برائت ذمه خویش اقدامی نکرده است. این اجرا به درخواست (محکوم لها) اقدام به توقیف ۶ دانگ سرقفلی یک باب مغازه واقع در همدان پایین‌تر از میدان مدرس (بلوار رجائی) نرسیده به کوچه علی کلوپ باطری سازی مهرداد با مساحت ۶/۵ مترمربع دارای برق اختصاصی ارزش ۶ دانگ ۵۰۰/۰۰۰/۰۰۰ اعلام گردیده است. و مورد فروش فقط به میزان محکوم به است رضایت مالک بر عهده برنده مزایده است لذا این اجرا به تاریخ ۱۳۹۳/۱۱/۱۵ ساعت ۸:۳۰ تا ۹ اقدام به برگزاری مزایده می‌نماید. مورد مزایده ۵ روز قبل از مزایده قابل مشاهده است. برنده مزایده کسی است که بالاترین قیمت پیشنهادی را ارائه و ده درصد مبلغ پیشنهادی را فی‌المجلس واریز نماید و جهت الباقی در مهلت قانونی اقدام نموده در غیر این صورت ده درصد به نفع دولت ضبط خواهد شد. م الف ۵۱۸۰
**دادورز اجرای احکام مدنی دادگستری همدان- زائری**

**آگهی مزایده ملک مشاع**

در پرونده کلاسه ۹۲/۲۷۱۴ اجرایی طی رأی صادره از شعبه ۱۳ دادگاه عمومی حقوقی همدان دستور فروش ۶ دانگ پلاک ثبتی ۷۸۷۹۴ همدان
خواهان: زهرا شالچی
خوانده: فاطمه، علی، محمد هادی، قاسم، همگی شالچی و فاطمه جناب
آدرس ملک: واقع در همدان، بالای صدف خیابان رسالت پلاک ۱۹ در دو طبقه، قدمت ساخت بالا ارزش عرصه ۵/۶۴۳/۰۰۰/۰۰۰ و اعیان ۶۳۱/۲۰۰/۰۰۰ ریال لذا شش دانگ ۶/۲۷۴/۲۰۰/۰۰۰ ریال ارزیابی گردیده است که این اجرا وفق ماده ۹ و ۱۰ آئین‌نامه قانونی افراز و فروش املاک مشاع مصوب ۱۳۵۷ نسبت به فروش آن اقدام می‌نماید. به تاریخ ۱۳۹۳/۱۱/۱۵ ساعت ۹:۳۰ تا ۱۰ محل برگزاری مزایده دادگستری کل استان طبقه همکف دفتر مزایده می‌باشد. مورد مزایده ۵ روز قبل از مزایده قابل مشاهده است. برنده مزایده کسی است که بالاترین قیمت پیشنهادی را ارائه و ده درصد مبلغ پیشنهادی را فی‌المجلس واریز نماید و جهت الباقی در مهلت قانونی اقدام نموده در غیر این صورت ده درصد به نفع دولت ضبط خواهد شد. (م‌الف ۵۱۷۹)
**دادورز اجرای احکام مدنی دادگستری همدان- زائری**

**ابلاغیه**

احتراماً بدینوسیله آقای علیرضا نجاریان که فعلاً مجهول‌المکان می‌باشد ابلاغ می‌گردد که آقای جواد علی حمزه‌پور دادخواستی به خواسته مطالبه طلب به طرفیت شما تقدیم که به کلاسه ۱۲۷/۹۳/۱۸۴ح - ۱۲۷/۹۳/۱۸۳ح ثبت و برای روز پنجشنبه ۹۳/۱۱/۲۳ ساعت ۱۶:۳۰ - ۱۶ وقت رسیدگی تعیین گردیده، لذا مراتب جهت تقاضای خواهان در اجرای مقررات ماده ۷۳ قانون آئین دادرسی مدنی دادگاه عمومی و انقلاب یک نوبت در یکی از روزنامه‌های کثیرالانتشار محلی همدان درج می‌گردد خوانده می‌تواند ظرف یک ماه از تاریخ انتشار آگهی جهت دریافت نسخه ثانی دادخواست و ضمایم به شعبه ۱۲۷ واقع در همدان، میدان بیمه، انتهای کوچه مشکی مراجعه و در روز و ساعت مقرر فوق در جلسه رسیدگی حاضر و هر گونه دفاعی دارد به عمل آورد و الا شورا غیاباً رسیدگی و تصمیم مقتضی صادر خواهد نمود و چنانچه منبعد آگهی لازم شود یک نوبت و مدت آن ده روز خواهد بود. (م‌الف ۵۱۳۹)
**دبیرخانه ۱۲۷ شورای حل اختلاف همدان**

**آگهی مزایده**

در پرونده کلاسه ۹۲/۱۲۴۴ اجرایی طی رأی صادره از شعبه ۱۱ دادگاه عمومی حقوقی همدان دستور فروش ۶ دانگ پلاک ثبتی یک قطعه باغ و واحد مسکونی و انباری
خواهان: اکرم، احمد، مهین، هرمز، سعید، جعفر، امیر چاوشیان
خوانده: ناصر چاوشیان و بتول محمودی عزت
آدرس ملک: واقع در همدان، در اراضی روستای مزدقینه چهار راه بابک دو قطعه باغ مشجر و معنب دارای یک درخت گردو ۲۵ ساله و یک زردآلو ۳۰ ساله و یک درخت بید ۵ ساله و صنوبر اعیانی مخروبه است با موقعیت شمالی (پلاک ۱۳۲ و ۱۳۳ فرعی از ۱۷۵ اصلی) مساحت کل عرصه ۶۰۱۵ مترمربع اعیان در حال حاضر یک واحد مسکونی ۲۶ سال ساخت ۶۴ مترمربع یک باب انبار سوله ۱۶۱ مترمربع و کل ملک محصور با دیوار آجری فقط عرصه به میزان ۸/۶۰۰/۰۰۰/۰۰۰ ریال ارزیابی و نیاز به اصلاح سند نیز دارد که این اجرا وفق ماده ۹ و ۱۰ آئین‌نامه قانونی افراز و فروش املاک مشاع مصوب ۱۳۵۷ نسبت به فروش آن اقدام می‌نماید. به تاریخ ۱۳۹۳/۱۱/۱۹ ساعت ۹:۳۰ تا ۱۰ محل برگزاری مزایده دادگستری کل استان طبقه همکف دفتر مزایده می‌باشد. مورد مزایده ۵ روز قبل از مزایده قابل مشاهده است. برنده مزایده کسی است که بالاترین قیمت پیشنهادی را ارائه و ده درصد مبلغ پیشنهادی را فی‌المجلس واریز نماید و جهت الباقی در مهلت قانونی اقدام نموده در غیر این صورت ده درصد به نفع دولت ضبط خواهد شد. (م‌الف ۵۱۷۸)
**دادورز اجرای احکام مدنی دادگستری همدان- زائری**

**آگهی حصر وراثت**

آقای حمید رجبی‌راغب دارای شناسنامه شماره ۷۹۵۳ به شرح دادخواست به کلاسه ۱۱۳/۱۵۳/۹۳ح از این حوزه درخواست گواهی حصر وراثت نموده و چنین توضیح داده که شادروان معصومه انوری به شناسنامه شماره ۲۹۳۲ در تاریخ ۹۳/۰۸/۲۳ در اقامتگاه دائمی خود بدرود زندگی گفته ورثه آن مرحوم منحصر است به: ۱-حمید رجبی‌راغب فرزند آقامعلی متولد ۱۳۴۲ به شماره شناسنامه ۷۹۵۳، پسر متوفی ۲-ابراهیم رجبی‌راغب فرزند آقامعلی متولد ۱۳۳۲ به شماره شناسنامه ۵۹۹۲، پسر متوفی ۳-افضل رجبی‌راغب فرزند آقامعلی متولد ۱۳۳۴ به شماره شناسنامه ۴۵، دختر متوفی اینک با انجام تشریفات مقدماتی درخواست مزبور را در یک نوبت آگهی می‌نماید تا هر کسی اعتراضی دارد و یا وصیتنامه از متوفی نزد او باشد از تاریخ نشر نخستین آگهی ظرف یک ماه تقدیم دارد والا گواهی صادر خواهد شد.
**قاضی حوزه ۱۱۳ شورای حل اختلاف لالجین**

**ابلاغیه**

احتراماً بدینوسیله به آقای یوسف ترکمان که فعلاً مجهول‌المکان می‌باشد ابلاغ می‌گردد که آقای محسن کریمی دادخواستی به خواسته تنظیم سند به طرفیت شما تقدیم که به کلاسه ۹۳۰۳۸۷ ثبت و برای روز ۱۳۹۳/۱۲/۰۲ ساعت ۱۰:۳۰ وقت رسیدگی تعیین گردیده لذا مراتب جهت تقاضای خواهان در اجرای مقررات ماده ۷۳ قانون آئین دادرسی مدنی دادگاه‌های عمومی و انقلاب یک نوبت در یکی از روزنامه‌های کثیرالانتشار محلی همدان درج می‌گردد خوانده می‌تواند ظرف یک ماه از تاریخ انتشار آگهی جهت دریافت نسخه ثانی دادخواست و ضمایم به شعبه ۱۴۲ واقع در انتهای کوچه مشکی مراجعه و در روز و ساعت مقرره فوق در جلسه رسیدگی حضور و هر گونه دفاعی دارد به عمل آورد غیاباً رسیدگی و تصمیم مقتضی صادر خواهد نمود و چنانچه متبعد آگهی لازم شود یک نوبت و مدت آن ده روز خواهد بود.
**دبیرخانه ۱۴۲ شورای حل اختلاف همدان**

پیام تاریخ، تمدن و فرهنگ مادستان
The Message Of Madestan's History & Civilization & Culture
روزنامه همدان پیام
۷
شنبه ● ۲۰ دی‌ماه ۱۳۹۳ ● شماره ۲۲۵۹
گردشگری و میراث
gardesh@hamedanpayam.com

## چشم‌انداز گردشگری در برنامه ششم توسعه

لایحه برنامه ششم توسعه تا خردادماه سال آینده تقدیم مجلس خواهد شد؛ این در حالی است که پیش‌نویس گزارش قطور سازمان میراث فرهنگی و گردشگری، ماه پیش به دولت ارائه شد و طبق اعلام مسعود سلطانی‌فر، این سازمان از نخستین نهادهایی است که برنامه خود را به دولت ارائه کرده است. همچنین گفته می‌شود که فصلی تازه با عنوان میراث فرهنگی و جهانگردی به فصول برنامه اضافه خواهد شد. به دنبال افت شدید قیمت نفت پس از جنگ و در قالب برنامه اقتصاد بدون نفت مطرح شد؛ در آن سال‌ها همچنین، تحولات منطقه‌ای در پی فروپاشی اتحاد جماهیر شوروی سبب توجه گردشگران خارجی به ایران شد.

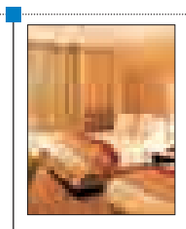

## افزایش ۲۰ درصدی نرخ هتل‌ها

درحالی که ۳ ماه به پایان سال ۹۳ باقی مانده است، هتلداران از افزایش تا ۲۰ درصدی نرخ اتاق‌هایشان خبر می‌دهند.

به گزارش میراث فرهنگی، جمشید حمزه‌زاده، رئیس جامعه هتلداران ایران با تأکید بر اینکه در سال ۹۳ تاکنون هیچ افزایشی نداشته است، گفت: از دی‌ماه سال‌جاری این افزایش نرخ اعمال خواهد شد و نرخ‌های اعلام شده و افزایش اعمال شده تا دی‌ماه سال ۹۴ باقی خواهند ماند و در طول این مدت افزایش نرخی در قیمت هتل‌ها اتفاق نخواهد افتاد؛ حتی در نوروز هم قیمت هتل‌ها با قیمت‌های اعلام شده محاسبه خواهد شد.

## درخشش صنایع دستی ایران در میلان

در نوزدهمین دوره نمایشگاه بین‌المللی صنایع‌دستی امسال در شهر میلان ایتالیا، هنرمندان ایرانی توانستند به فروشی بالغ بر ۷۸ هزار و ۶۰۰ دلار یعنی رقمی حدود ۲۶۰ میلیون تومان دست پیدا کنند.

این رقم با توجه به تعداد معدود هنرمندان (۶نفر) و زمان کوتاه آن، رقم قابل ملاحظه‌ای است. به نقل از روابط عمومی معاونت صنایع دستی کشور، در این نمایشگاه همچنین، ایران به‌عنوان فعال‌ترین و مهم‌ترین کشور حاضر در زمینه تولید و تنوع محصولات صنایع دستی معرفی شد و به همه هنرمندان ایرانی به همین مناسبت لوح تقدیر اهدا شد.

### هشتمین جشنواره زمستانی پای کرسی گرم می‌شود

# کرسی وسط اتاق دیروز رادیاتور چسبیده به دیوار امروز

مریم مقدم

هشتمین جشنواره زمستانی همدان را کرسی‌ها گرم می‌کنند. قرار است از ۵ بهمن‌ماه تا ۵ اسفندماه امسال هشتمین دوره از جشنواره زمستانی همدان برگزار شود. محوریت این جشنواره کرسی‌نشینی و احیای فرهنگ زمستان قدیم همدان است.

کرسی همان عامل جمع‌شدن‌های دورهمی خانواده‌ها بود که در مرکز اتاق‌های نشیمن قرار می‌گرفت تا به همه بگوید تا نباشد اعضای خانواده‌ها یکدیگر را نمی‌بینند و امروز به رادیاتورهایی که از تنهایی چسبیده‌اند به سینه دیوار، تبدیل شده است. از روزی که وسایل گرمازا در خانه‌های ایرانی مدرن شد، برف و باران زمستان هم رو به کمرنگ شدن رفت و امروز دارد به خاطره تبدیل می‌شود. شاید این جشنواره عاملی باشد برای اینکه نسل امروزی‌ها بدانند روزگاری در خانه‌های ایرانی، معماری سنت و هویت حرف اول را می‌زد. آن روزها که مشق شب نوشتن تنها دغدغه بچه مدرسه‌ای‌ها بود کرسی خانه مادربزرگ هم تنها دلخوشی دور هم جمع شدن خانواده‌ها بود.

زمستان همدان که این روزها رنگ عوض کرده است؛ نه برفی می‌بارد و نه کوچه و خیابانی از سرما یخ می‌زند اما خاطره دوره کرسی‌نشینی ما هنوز تروتازه است. حاج مرتضی الوندی که حالا دست روزگار محاسنش را سپید کرده است از زمستان و کرسی‌های قدیم برایمان چنین می‌گوید: قبل از آنکه پای کرسی برقی به میان بیاید کرسی‌ها بوی چوب‌های ذغالی را می‌داد از غروب که شروع می‌شد هیزم‌هایی که قبل از زمستان انبار شده بود کم کم بیرون آورده و به آتش کشیده می‌شدند، سپس آتش تند و تیز به گودالی وسط اتاق یا منقل سرازیر می‌شد و روی آن با خاکستر پوشانده و زیر کرسی قرار می‌گرفت، لحافی بزرگ به طول و عرض اتاق روی کرسی می‌کشیدند و حرارت آتش از زیر خاکستر به فضای زیر کرسی گرما می‌بخشید. اهالی خانه دور تا دور کرسی، پا را زیر لحاف دراز می‌کردند و لحاف را روی پاهایشان می‌کشیدند و به پشتی یا بالش‌های کنار دیوار تکیه می‌زدند.

پس از صرف شام، تازه شب‌نشینی‌ها با دعوت از همسایه‌ها و اقوام شروع می‌شد. یک سینی بزرگ مسی روی کرسی می‌گذاشتند که آن ظروف قدیمی لبالب از کشمش، گردو، بادام و آجیل پر می‌شد تا با آن از مهمانان پذیرایی کنند.

کرسی از چهارپایه‌ای (میزی) از چوب به اندازه ۱X۱ متر و بیشتر و گاهی مستطیل تشکیل شده بود که حدود سه وجب بلندی داشت، روی آن را با لحافی بزرگ در اندازه‌های ٤X٤ یا ۷X۷ متر و گاهی بیشتر یا کمتر می‌پوشاندند. سپس روی لحاف را با جاجیم، ترمه و یا چادر شب سفید تزئین کرده و به تناسب بزرگی و کوچکی کرسی، مجمعه‌ای مسی برای قرار دادن چراغ، سماور و ظروف خوراکی‌ها روی آن قرار می‌دادند. اطراف کرسی را تشک و پشتی گذاشته و در زیر آن می‌نشستند.

معمولاً در خانه‌های طبقه متوسط و اعیان، دو کرسی وجود داشت، یکی برای اهل خانه و یکی در اتاق پذیرایی برای مهمانان قرار داده می‌شد. تشک پای کرسی معمولاً کوتاه‌تر اما پهن‌تر از تشک معمولی بود به طوری که با قرار گرفتن در چهار طرف کرسی، لبه‌ها روی هم نیوفتد و ناهموار نباشد. در زیر این میز و تشکیلاتی که وصفش رفت، یک منقل قرار می‌گرفت که حرارت مطبوع زیر کرسی را تأمین می‌کرد و آماده کردن آن هم روشی مخصوص به خود را داشت. ابتدا ته و درزهای منقلی را با گچ خیس کرده کاملاً می پوشاندند. سپس داخل آن را خاکستر الک کرده می‌ریختند و وسط خاکسترها را گود کرده، خاک ذغال ریخته، آتش ذغال می‌گذاشتند و باد می‌زدند تا آتش ذغال به خاک ذغال‌ها برسد.

سپس به آهستگی و ملایمت روی آن را با کفگیر خاکستر داده، خاکسترهای دور منقل را به دور خاک‌ها و آتش را برگردانده، فشرده و صاف می‌کردند. سپس منقل را برای از بین رفتن بوی ذغال مدتی در فضای آزاد گذاشته و آن را زیر کرسی می‌گذاشتند.

هر چند ساعت یکبار یک لایه از خاکستر روی آن را پس زده، آتشش را تند می‌کردند. این روش آتش کردن مخصوص نخستین منقلی بود که زیر کرسی قرار داده می‌شد، از اینجا به بعد، هربار منقل را خاک رو خاک می‌کردند. به این ترتیب که آتش باقیمانده ته منقل را با خاک‌انداز برداشته، خاک تازه در منقل ریخته و آتش را مجدداً رویش می‌ریختند و خاکستر می‌دادند.

چاله کرسی معمولاً در میان خانواده‌های بی‌بضاعت که توانایی تهیه منقل نداشتند مرسوم بود که البته شرط آن هم داشتن اتاقی بود که زیرپُر باشد و بتوان در آن چاله‌ای کَند. این چاله را در محل مورد نظر می‌کندند دورش را لاق کشیده و صاف می‌کردند و آتش را در آن درست کرده، کرسی را رویش بر می‌گرداندند.

از داخل به وسط سقف کرسی قلابی نصب می‌کردند که دیزی آبگوشت خود را که غذای هر روز آنها بود را بر آن بیاویزند و زیر کرسی آن را می‌پختند. یادش به خیر! قدیم‌ها زمستان حال و هوای دیگری داشت. ایوان و حیاط خانه‌ها پر از برف بود، خانه مادربزرگ‌ها بود و کرسی گرم و نرمی که با یک منقل کوچک گرم می‌شد. علاء الدین‌ها و چراغ‌های نفت‌سوز هم که به ازای هر اتاقی وجود داشت. البته اگر خانواده‌ها می‌خواستند که همه اتاق‌ها گرم باشد، وگرنه فقط یک اتاق را گرم می‌کردند. خیلی‌ها تهیه نفت برایشان سخت بود و به گرمای همان یک اتاق اکتفا می‌کردند و همه در همان یک اتاق می‌خوابیدند.

بعد از هر برف سنگین هم مردهای خانه برای پارو کردن برف روی پشت‌بام می‌رفتند. در همدان برف که می‌بارید بساط برف و شیره‌خورهای حرفه‌ای هم پهن می‌شد. البته مادربزرگ‌ها تأکید می‌کردند که برف اول و دوم را نباید خورد چون کثیف است و آلوده، اما خوردن برف سوم بلامانع بود. کاسه‌های پر از برف سپید و سرمایی که زیر کرسی از خوردن برف‌های شیره زده شده در جان و تن می‌پیچید، خاطره فراموش‌نشدنی آن روزها است.

بخاری گازی ارمغان زمستان‌های امروز خانه‌های همدان حال و هوای زمستان‌های امروز همدان با قدیم خیلی فرق کرده است. کمتر بوی دود چوب و چره به مشام می‌رسد، چون به کمک بخاری های گازی خانه‌ها گرم است. آن قدر گرم که دیگر لباس‌های زمستانی هم نمی‌چسبد. امروز برای ما همدانی‌ها، کرسی تنها به خاطره‌ای شیرین تبدیل شده است و حتی بسیاری از ما همه‌ساله نقشه می‌کشیم که یک کرسی برپا کنیم و بالاخره هم نمی‌شود. شاید این جشنواره هشتم زمستانی در همدان، موجب شود که در این زمستان، به یاد روزهای خوش گذشته، یک کرسی کوچک برپا کرده و کودکان را متعجب و بزرگسالان را شاد کنیم.

### ازسوی ستاد توسعه هویت‌ساز معاونت علمی ریاست جمهوری

## طرح‌های حوزه بوم‌گردی حمایت می‌شوند

براساس تفاهم‌نامه همکاری میان معاونت علمی و فناوری ریاست جمهوری و سازمان میراث فرهنگی، از طرح‌های ارائه شده در حوزه بوم‌گردی حمایت می‌شود.

به گزارش ایرنا، سید هادی سیادتی، قائم مقام ستاد توسعه نرم و هویت‌ساز معاونت علمی و فناوری ریاست جمهوری گفت: اوایل سال جاری تفاهم‌نامه همکاری میان معاونت علمی و فناوری ریاست جمهوری و سازمان میراث فرهنگی منعقد شد تا براساس آن برنامه‌های حمایتی در حوزه میراث فرهنگی به صورت مشترک اجرا شود.

وی با اشاره به افزایش همکاری‌ها برای توسعه فناوری در این حوزه بیان کرد: بوم‌گردی به عنوان موضوع جدیدی از سوی سازمان میراث فرهنگی برای حمایت ارائه شده است. سیادتی اظهارکرد: بوم‌گردی به حضور و اقامت گردشگران در مناطق بومی خاص همچون مناطق عشایرنشین یا سایر بافت‌های روستایی می‌پردازد؛ بنابراین تجهیز این مناطق به امکانات لازم برای جذب گردشگران، در دستور کار این ستاد قرار گرفته شده است. وی افزود: دراین زمینه توافقاتی با مسئولان گردشگری انجام شده است تا هر طرحی که این افراد در حوزه بوم‌گردی دارند به ستاد نرم و هویت‌ساز معرفی کنند تا حمایت‌های لازم از آنها انجام شود.

سیادتی یادآور شد: همچنین طبق توافقات صورت گرفته مقرر شد این ستاد در اصلاح کوره‌ها در حوزه سفال و شیشه، لعاب‌های مورد استفاده در سفال‌ها، رنگ‌های گیاهی، دستگاه‌های صنایع دستی نساجی که برای بافت پارچه‌های زربافت به کار می‌روند، نیز حمایت‌های لازم را انجام دهد.

وی با بیان اینکه از طرح‌های حوزه صنایع دستی هم با ارائه تسهیلات، حمایت خواهد شد، بیان کرد: برای صنعتی‌سازی صنایع دستی یکی از روش‌هایی که به اقتصاد کمک می‌کند پایین آوردن قیمت تمام شده محصولات و داشتن استاندارد مشابه در تولیدات است

شناسه

## آب‌انبار شیخ علی‌خان

آب‌انبار شیخ علی‌خان اثری شاخص و ارزنده در ایران زمین که میراث عصر فیروزه‌ای صفویه و ظرفیتی فراموش شده در شهر اسدآباد است که می‌تواند چشم‌انداز بهتری در صنعت گردشگری استان همدان داشته باشد. آب‌انبار صفویه به لحاظ بزرگی و گنجایش در بین آب‌انبارهای تاریخی ایران شاخص است؛ زیرا مخزن بیشتر آب‌انبارها فضایی استوانه‌ای و سقف گنبدی دارد اما معماری آب‌انبار صفوی مستطیل و متشکل از ۵ طاق چشمه و کژاوه‌ای است که مخزنی به گنجایش ۵۰۰ متر مکعب آب را دارد.

میراث

## کاروانسرای شاه عباسی فرسفج ظرفیت گردشگری تویسرکان را ارتقا می‌دهد

استفاده بهینه از کاروانسرای تاریخی شاه عباسی در شهر فرسفج، ظرفیت گردشگری شهرستان تویسرکان را ارتقا می‌دهد.

میثم الوندی، مدیر اداره میراث فرهنگی تویسرکان گفت: از آغاز مرمت و بازسازی این کاروانسرا از ۱۰ سال پیش، اعتباری افزون بر ۸ میلیارد ریال هزینه شده است و اکنون برای اتمام طرح ساماندهی، به ۵ میلیارد ریال اعتبار دیگر هم نیاز دارد.

وی بیان کرد: کاروانسرای شاه عباسی فرسفج با توجه به میل عمومی مردم به اماکن تاریخی و سنتی، قابلیت بهره‌برداری در حوزه‌هایی مانند مهمانپذیر سنتی، سفره‌خانه سنتی و زیرساخت‌های جنبی رفاهی و ورزشی را دارد.

به گزارش ایرنا، الوندی اضافه کرد: صحبت‌های اولیه برای حضور سرمایه‌گذار در طرح ساماندهی کاروانسرای فرسفج انجام شده است و طرح جامع محوطه‌سازی آن هم به مرکز استان ارائه و پس از رفع نواقص جزئی از سوی میراث فرهنگی استان تحویل گرفته شد.

وی از اعلام آمادگی شهرداری شهر «فرسفج» برای مشارکت گسترده در طرح ساماندهی این کاروانسرا خبر داد و افزود: اکنون زمینه برای بهره‌برداری حداکثری از این ظرفیت تاریخی، فرهنگی و گردشگری شهرستان آماده شده است.

وی اذعان کرد: روستای گشانی از موقعیت بافت پلکانی ساختمان‌ها و مناظر کم‌نظیر طبیعی برخوردار است و روستای اشتران هم از قلعه و خانه‌های تاریخی «حمزه‌خان اردلان» مربوط به دوره قاجاریه، کتیبه مربوط به قرن پنجم هجری در مسجد جامع روستا و دو حمام تاریخی در داخل روستا و در مجاورت قلعه تاریخی بهره‌مند است.

الوندی افزود: نما و نوع ساخت و ساز خانه‌هایی که در این روستاها مورد بهسازی یا بازسازی قرار می‌گیرند باید با هماهنگی با میراث فرهنگی مشخص شود اما اجرای طرح‌ها به عهده بنیاد مسکن است.

وی خاطر نشان کرد: در هر سال یکی از روستاهای استان همدان به عنوان روستای هدف گردشگری معرفی می‌شوند که در سال ۹۳ این عنوان به روستای «اشتران» تعلق گرفت.

الوندی تصریح کرد: در عین حال به دلیل مالکیت خصوصی قلعه و خانه‌های «حمزه خان اردلان» مرمت، بهسازی و بهره‌برداری از آنها جز با رضایت و مساعدت مالکان و همکاری بخش خصوصی امکان‌پذیر نیست.

تویسرکان یکی از شهرستان‌های استان همدان واقع در جنوب کوه الوند است و فرسفج در فاصله ۱۵ کیلومتری شهر تویسرکان یکی از شهرهای این شهرستان به شمار می‌آید.

کاروانسرای تاریخی فرسفج از جمله کاروانسراهایی است که به دستور شاه عباس صفوی برای بیتوته و استراحت مسافران و به‌ویژه زائران عتبات عالیات در این منطقه ساخته شده است و قلعه تاریخی اشتران که یک قلعه نظامی محسوب می‌شده در روستای اشتران در ۱۰ کیلومتری غرب شهر تویسرکان واقع شده که مربوط به دوران قاجاریه است.

میراث

## شاعران محلی پاسبانان میراث فرهنگی کشورند

شهردار ملایر با تأکید بر اینکه گویش‌های محلی، جزء لاینفک میراث فرهنگی و هویت ما محسوب می‌شود، گفت: گویش‌ها و لهجه‌های بومی در همه جای ایران اسلامی سرشار از گفتمان، فرهنگ و سنن غنی است.

به گزارش ایسنا، علیرضا رضایی در همایش گویش‌های محلی استان همدان، زبان فارسی کنونی را برآیند و تکامل‌یافته گویش‌های محلی دانست و افزود: زبان گفتاری و نوشتاری در پویایی اجتماعی جامعه نقش مهمی ایفا می‌کند. وی یکی از راه‌های حفظ و بسط زبان ملی را، حراست از گویش‌های محلی عنوان کرد و گفت: میراث ملفوظ هم به اندازه میراث مکتوب و منقوش ارزشمند است.

وی با اشاره به گستردگی گویش‌های بومی در سطح استان همدان، اظهارکرد: امرور رسانه‌های جهان در سایه تکنولوژی تهدیدی جدی برای فرهنگ ایران اسلامی به شمار می‌روند؛ بنابراین گویش‌های محلی باید بر پایه دین و مذهب، ساده‌گویی و فارق از هرگونه تکلف و با داشتن دیدی عمیق نسبت به مسائل جامعه، حافظ آداب و رسوم و سنن ایران باشد.

وی با استناد به گزارش یونسکو، یادآورشد: در هزاره گذشته، ۲ هزار زبان و گویش در سطح دنیا از بین رفته است و این آمار هشداردهنده است.

شهردار ملایر تأکیدکرد: شعر شاعران بومی و محلی در مکتوب کردن گویش‌ها و لهجه‌ها و جلوگیری از فراموشی آنها مؤثر است.

چمدان

## چمدان‌هایی که از خود مراقبت می‌کنند

روزنامه تلگراف در آغاز سال نو میلادی با تأکید بر اهمیت روزافزون تکنولوژی در افزایش کیفیت و کمیت سفرها در سال آتی به بررسی تأثیر تکنولوژی بر آن پرداخت.

به گزارش دنیای اقتصاد و به نقل از تلگراف سفر ما را به سراسر جهان می‌برد، اما کشمکش اصلی تکنولوژی مربوط به سفر خیلی نزدیک به ما و درست درون جیب ما رخ می‌دهد.

مدت‌هاست که برای سفر از چمدان استفاده می‌شود، اما در سال ۲۰۱۵ «چمدان‌های هوشمند» در دسترس قرار خواهند گرفت. شرکت بلواسمارت که در نیویورک واقع است، با موفقیت توانسته سرمایه‌های مردمی را برای ساخت چمدان‌های هوشمند جذب کند. این چمدان‌ها قادرند خود را وزن کنند و می‌توان از طریق جی‌پی‌اس گوشی‌های هوشمند آنها را ردیابی کرد و در آنها را قفل یا باز کرد.

بنابراین مسأله مهمی که مسافران در سال ۲۰۱۵ باید به خاطر داشته باشند این است که نباید تلفن خود را در خانه بگذارند یا آن را گم کنند. از کارت پرواز و بلیت قطار گرفته تا کلید اتاق، همگی روی گوشی ذخیره می‌شود، بنابراین ویروسی شدن موبایل یا دزدیده شدن آن سفر گردشگران را مختل خواهد کرد. اپلیکیشن‌هایی مانند Lookout ، گوشی‌ها را برای یافتن ویروس اسکن می‌کنند و به افراد امکان می‌دهند در صورت مفقود یا دزدیده شدن گوشی، آن را ردیابی کنند. در سال ۲۰۱۵ برای داشتن سفری بی‌دردسر همراه داشتن موبایل ضروری است.

گردشگری

## یک شانس دیگر برای تهیه «راهنمای سفر»

تا به حال گروه‌های زیادی برای تشکیل «بانک جامع اطلاع‌رسانی گردشگری» اقدام کرده‌اند؛ اما یا به سرانجام نرسیده‌اند یا کار را نیمه رها کرده و یا به بن‌بست اعتباری خورده‌اند؛ این‌بار انجمن صنفی دفاتر خدمات مسافرتی استان تهران تصمیم گرفته است شانسش را امتحان کند و بانک جامع اطلاعات گردشگری و راهنمای سفر ایجاد کند.

یکی از مهمترین مشکلات در صنعت گردشگری کشور نبود سیستم اطلاعات یکپارچه است این مسأله سبب شده است تبادل اطلاعات درون‌صنفی و همچنین ارتباط دوسویه با مسافران و گردشگران داخلی و خارجی در کشور با مشکل مواجه شود. هم‌اکنون برخی بسته‌هایی که از سوی آژانس‌ها اعلام و برنامه‌ریزی می‌شود، به دلیل تکمیل نشدن تور موجب ضرر و زیان دست‌اندرکاران می‌شود و از طرف دیگر در صورت لغو برنامه سفر، نارضایتی را در بین مشتریان تور به وجود می‌آورد.

این یک ضعف بزرگ است که گردشگری ایران هنوز نتوانسته سیستم اطلاعات یکپارچه گردشگری را زمینه‌سازی کند. بنابراین یکی از مهمترین هدف‌مان این است که با همکاری دفاتر مسافرتی، مراکز اقامتی و تفریحی و دیگر مراکز مرتبط در بخش دولتی و خصوصی برای ایجاد سیستم اطلاعات یکپارچه گردشگری گام برداریم.

فعالیت‌های تبلیغاتی و اطلاع‌رسانی به دلیل جزیره‌ای بودن، تاکنون نتوانسته برای فرهنگ‌سازی گردشگری موفق عمل کند، در گام نخست برای طراحی اصلاحات اطلاع‌رسانی سفر لازم است یک مرجع رسمی جامع وجود داشته باشد تا تمام دست‌اندرکاران صنعت گردشگری در حوزه‌های مختلف اقامتی، سفر، تفریحات، حمل و نقل مسافری و دیگر حوزه‌های مرتبط با صنعت گردشگری بتوانند به آن استناد کنند و اطلاعات آن را برای فعالیت‌های خود به کار بگیرند. از طرف دیگر این مرجع برای گردشگران داخلی و خارجی، نقش راهنمای سفر را بر عهده بگیرد.

برای رسیدن به این هدف باید بانک اطلاعات گردشگری بروز و فراگیر باشد تا بتوانیم براساس آن برای اجرای طرح سیستم اطلاعات یکپارچه گردشگری در کشور اقدام کنیم.

به گزارش ایسنا، سیستم اطلاعات یکپارچه گردشگری موجب توسعه بازار فروش خدمات گردشگری و آسان‌سازی دسترسی مشتریان و دست‌اندرکاران به اطلاعات مورد نیاز خواهد شد. برای دستیابی به این هدف، نیازمندیم به‌صورت آنلاین و روزآمد، بانک اطلاعات گردشگری را تهیه کنیم که این هدف پیش از پایان سال تحقق خواهد یافت.

این بانک جامع، گامی مهم برای راه‌اندازی سیستم اطلاعات یکپارچه گردشگری خواهد بود تا بتوان به عنوان منبعی معتبر برای برنامه‌ریزی گردشگران و مراجعان تأسیسات و مؤسسات گردشگری ارائه کرد.

پیام تاریخ، تمدن و فرهنگ مادستان
The Message Of Madestan's History & Civilization & Culture
روزنامه همدان پیام
۸
شنبه ● ۲۰ دی‌ماه ۱۳۹۳ ● شماره ۲۲۵۹
حادثه
hadese@hamedanpayam.com

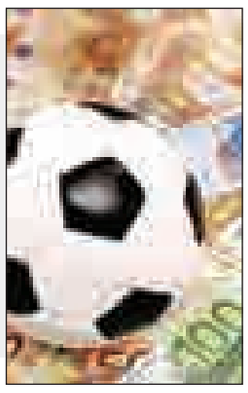

## انهدام شبکه گسترده شرطبندی فوتبال

یک شبکه گسترده شرطبندی در فوتبال کشور کشف و متلاشی شد.

رئیس پلیس سایبری کشور در تشریح خبر فوق گفت: یک شبکه گسترده شرطبندی فوتبال در استان مازندران سال جاری منهدم شد.

به گزارش باشگاه خبرنگاران، کمال هادیانفر ادامه داد: تعدادی در این رابطه دستگیر شدند و مقادیر هنگفتی پول که با قمار به دست آمده بود، توسط مقام قضایی ضبط شد و متأسفانه این پرونده‌ها در سایر استان‌های کشور نیز ادامه‌دار هستند.

وی افزود: متأسفانه سازمان ورزش‌وجوانان تاکنون برنامه‌ای جدی برای برخورد با این پدیده مذکور در کشور در نظر نگرفته و عده‌ای فرصت‌طلب و سودجو نیز در این میان از سادگی یا طمع افراد استفاده کرده و نسبت به خالی کردن جیب طعمه‌های خود اقدام می‌کنند.

این مقام ارشد انتظامی گفت: امیدواریم مدیران سازمان ورزش‌وجوانان جدی‌تر وارد این عرصه شوند و نسبت به سازماندهی اینگونه سایت‌ها اقدام کنند.

هادیانفر با اشاره به یکی از جرایم انتقالی با عنوان شرطبندی‌های آنلاین گفت: فضای مجازی در عین حال که فرصت‌های زیادی را برای کشورها ایجاد می‌کند، تهدیداتی را نیز به دنبال دارد، پلیس فتا به شدت با این پدیده جرم "قمار" برخورد می‌کند.

در بررسی صورت گرفته مشخص شده معمولاً سایت‌های بی‌نام و نشان در قماربازی‌های آنلاین فعالیت می‌کنند و افراد را به شکل صوری برنده اعلام می‌کنند در صورتی که آن فرد هویت خارجی ندارد و اصلاً جایزه‌ای پرداخت نشده است.

### حادثه در ایران

## جوان قاتل در زندان اعدام شد

حکم قصاص یک قاتل که در درگیری با فردی در سال ۸۹ مرتکب قتل شده بود، در زندان مرکزی قزوین اجرا شد.

به گزارش باشگاه خبرنگاران، جسد نیمه‌جان فردی به نام "علی" در تاریخ ۱۴ تیرماه سال ۸۹ مقابل درمانگاه پاکروان قزوین پیدا می‌شود که بلافاصله اقدامات درمانی انجام می‌شود ولی اقدامات انجام شده مؤثر نبوده و نامبرده فوت می‌کند.

این گزارش می‌افزاید: در تحقیقات پلیس مشخص می‌شود که مقتول در یکی از باغ‌های سنتی قزوین با فردی درگیر شده است که در همین رابطه، متهم به نام "ع" ۲۱ ساله دستگیر می‌شود و در تحقیقات اولیه به درگیری، نگهداری چاقو و ایراد ضربات چاقو به مقتول اعتراف می‌کند.

متهم در ادامه تحقیقات در نزد بازپرس پرونده به وارد کردن چاقو به سینه مقتول اعتراف کرده و در ادامه ادعا می‌کند که داروی آرام‌بخش مصرف کرده بوده است، اما پزشکی قانونی با تأیید مصرف این دارو، مصرف آن را را رافع مسئولیت نمی‌داند.

در ادامه دادگاه با استناد به بند ۲۰۶ قانون مجازات اسلامی و بندهای یک و چهار ماده ۲۳۱ قانون مجازات اسلامی به قصاص نفس با دار مجازات در زندان قزوین محکوم می‌کند که رأی صادره نیز با تأیید در شعبه تجدیدنظر دیوان عالی کشور روز سه‌شنبه اجرا شد.

## قتل همسر به دلیل سوزاندن غذا

مرد جوانی که به خاطر سوزاندن غذا همسرش را به قتل رسانده بود، در دادگاه کیفری محاکمه شد.

به گزارش باشگاه خبرنگاران، ۹ آذرماه سال ۹۲، مأموران پلیس شهرک مسعودیه، در جریان وقوع یک مرگ مشکوک قرار گرفتند. آنها بلافاصله موضوع را در دستور کار خود قرار دادند و با حضور در محل حادثه به تحقیق در این رابطه پرداختند.

با حضور مأموران، آنها با جسد بی‌جان زن جوانی روبه‌رو شدند که بر اثر ضربه مغزی جان خود را از دست داده بود. با توجه به مشکوک بودن مرگ این زن جوان، شوهر وی تحت بازجویی قرار گرفت و در نهایت به قتل همسرش اعتراف کرد.

وی در بازجویی‌ها به مأموران گفت: همسرم غذا را سوزانده بود و من که خیلی عصبانی شده بودم، او را کتک زدم. وقتی هولش دادم، او سرش به دیوار خورد و جان خود را از دست داد.

با اعتراف این مرد به قتل همسرش، پرونده وی پس از بازسازی صحنه قتل و صدور کیفرخواست در حال رسیدگی به شعبه ۱۱۳ دادگاه کیفری استان تهران ارجاع شد، که خانواده مقتول نیز تقاضای قصاص کردند.

این مرد در این شعبه محاکمه شد و به هیأت قضایی گفت: من قصد کشتن همسرم را نداشتم، من فقط عصبانی شدم و او را هول دادم. ولی نمی‌خواستم او را به قتل برسانم.

پس از حرف‌های متهم، هیأت قضایی وارد شور شدند تا حکم نهایی در این خصوص را صادر کنند.

### لزوم تقویت سمن‌ها در مبارزه با اعتیاد

# مقابله با اعتیاد اراده عمومی می‌خواهد

امروزه آسیب‌های اجتماعی بسیاری افراد جامعه را تهدید می‌کند که از آن جمله می‌توان به معضل اعتیاد اشاره داشت؛ زیرا اعتیاد علاوه بر اینکه فرد معتاد را درگیر می‌کند بر زندگی افراد خانواده، فرد و جامعه نیز تأثیرگذار است.

اعتیاد تبعات زیادی برای جامعه دارد و می‌تواند ریشه بسیاری از انحرافات اجتماعی از قبیل سرقت، فحشا، بی‌بندوباری و یا قتل و بیماری‌هایی از قبیل ایدز و ده‌ها آسیب دیگر باشد.

از این رو، مبارزه با اعتیاد و جلوگیری از انتشار آن در جامعه به ویژه در نسل نوجوان و جوان امری ضروری و حیاتی به شمار می‌رود که برهمین اساس در کشور و در استان همدان نهادها و ارگان‌های مختلفی در راستای مبارزه با اعتیاد فعالیت می‌کنند که از آن جمله می‌توان به ستاد مبارزه با مواد مخدر استان، نیروی انتظامی و سمن‌ها اشاره کرد.

اما فعالیت تشکل‌ها و سمن‌های مردمی در راستای مبارزه با مواد مخدر نیز نباید از نظر دور داشت؛ چراکه به طور خود جوش و در راستای ریشه‌کنی اعتیاد در استان همدان و کمک به آسیب‌دیدگان این معضل، در حال فعالیت هستند و تاحدی توانسته‌اند در این زمینه کمک‌هایی برای حل اعتیاد در جامعه انجام دهند.

### رشد اعتیاد همدان پایین‌تر از میانگین کشوری

فرمانده انتظامی استان همدان در این زمینه با بیان اینکه مواد مخدر و اعتیاد از مؤلفه‌های جنگ نرم دشمن علیه جوانان کشور است، اظهار کرد: نرخ رشد اعتیاد در استان همدان نسبت به نرخ کشور پایین‌تر بوده و ۲/۳ دهم است.

به گزارش مهر، حاجی‌محمد مهدیان‌نسب با تأکید بر اینکه عزم سازمانی برای مقابله با معضل اعتیاد به کار گرفته شده است، بیان کرد: استان همدان در بین ۱۶ استان کشور در پلیس مبارزه با مواد مخدر رتبه برتر را کسب کرده است.

وی با اشاره به اینکه کسب این رتبه به دلیل مجاهدت‌ها در برخورد میدانی با سوداگران مرگ بوده است، اظهار کرد: بیشترین درخواست مردم از پلیس در حوزه مواد مخدر بوده و از ابتدای سال جاری تاکنون ٤ هزار و ۱۰۰ کیلوگرم مواد مخدر توسط پلیس استان همدان کشف شده است.

فرمانده انتظامی استان همدان به ظرفیت تشکل‌های مردمی در راستای مبارزه با اعتیاد و کاهش آسیب‌های اجتماعی اشاره کرد وافزود: خوشبختانه استان همدان دارای ظرفیت‌های زیادی در حوزه تشکل‌های مردمی و سمن‌های مبارزه با اعتیاد است که فعالیت مؤثری در راستای کاهش آسیب‌های اجتماعی در استان انجام می‌دهند.

وی ادامه داد: چنانچه ظرفیت این مرکز زیاد شود، شاهد کاهش بیشتری از تعداد معتادان در استان و در همدان خواهیم بود؛ زیرا میانگین متوسط بهبود معتاد در این مراکز در کشور ۷ درصد اما در همدان ۱۸ درصد بوده که از میانگین کشوری بیشتر است.

### همدان پیشرو در مبارزه با مواد مخدر

دبیر شورای هماهنگی مبارزه با مواد مخدر استان همدان نیز گفت: استان همدان همواره یکی از استان‌های پیشرو و فعال در زمینه مبارزه با مواد مخدر در کشور بوده است.

وی با بیان اینکه سالانه در کشور ۷۷ میلیارد دلار در بحث مبارزه با مواد مخدر، پیشگیری و درمان اعتیاد هزینه می‌شود، اظهار کرد: با توجه به اینکه کشور ایران در همسایگی افغانستان و پاکستان قرار دارد، قاچاقچیان مواد مخدر برای تبادل مواد مخدر به کشورهای دیگر از مرزهای ایران استفاده می‌کنند.

عبدالحسین مرادی در ادامه سخنانش با تأکید بر اهمیت مبارزه با مواد مخدر، افزود: ۷۰ درصد مواد مخدر در مرزها کشف و ۳۰ درصد باقی‌مانده نیز در داخل کشور کشف می‌شود. وی نقش خانواده‌ها در پیشگیری از مواد مخدر را مهم دانست و ادامه داد: خانواده و جامعه ۲ عنصر مهم برای مبارزه با مواد مخدر هستند که شناسایی فرصت‌ها و تهدیدها در این حوزه از برنامه‌های شوراست.

مرادی با بیان اینکه براساس آمارهای کشور حدود ۷۱ درصد از زندانیان را معتادان تشکیل می‌دهند، افزود: در استان همدان سمن‌ها و تشکل‌های مردمی متعددی در راستای مبارزه با مواد مخدر فعالیت می‌کنند که تأثیرات زیادی در این حوزه دارند.

وی با بیان اینکه تشکل‌ها در ۲ بخش فرهنگ پیشگیری و کاهش درمان و کاهش آسیب اعتیاد در استان همدان فعالیت می‌کنند، افزود: ۱۵ تشکل مردمی در حوزه پیشگیری و ٤۰ تشکل در حوزه کاهش درمان و آسیب اعتیاد در استان همدان فعالیت دارند.

دبیر شورای هماهنگی مبارزه با مواد مخدر استان همدان در ادامه با بیان اینکه شاهد تلاش مؤثر سمن‌ها و تشکل‌های مردمی استان در راستای کاهش آسیب‌پذیری اعتیاد و آگاه‌سازی مردم هستیم، گفت: فعالیت تشکل‌های مردمی مبارزه با اعتیاد در استان مؤثر بوده و سیاست ستاد مبارزه با مواد مخدر نیز استفاده از توان و تمام ظرفیت‌های مردمی در راستای مبارزه با مواد مخدر و اعتیاد است.

### فعالیت گسترده سمن‌های استان در مبارزه با اعتیاد

دبیر شورای هماهنگی تشکل های غیردولتی استان همدان نیز در گفت‌وگو با مهر، اظهار کرد: در مجموع در استان همدان ٦٦ تشکل در زمینه اعتیاد فعال هستند که شامل ۲۵ تشکل فرهنگی و ٤۹ تشکل درمانی و مراکز غیردولتی و کمپ‌های ترک اعتیاد می‌شوند.

تشکل‌ها به‌رغم تمام مشکلات و کمبودها فعالیت گسترده‌ای برای کاهش اعتیاد و مبارزه با این معضل اجتماعی دارند.

محمدرضا غلامی‌پارسا با بیان اینکه تشکل‌های مبارزه با اعتیاد فعالیت خوبی دارند، افزود: این تشکل‌ها به‌رغم تمام مشکلات و کمبودها فعالیت گسترده‌ای برای کاهش اعتیاد و مبارزه با این معضل اجتماعی دارند.

وی با تأکید بر اینکه تشکل‌های غیردولتی کاهش آسیب‌های اجتماعی منافع عمومی را دنبال می‌کنند، بیان کرد: فعالیت اجتماعی تشکل‌های مردمی در راستای مبارزه با معضل اعتیاد می‌تواند صدادار و تأثیرگذار باشد.

دبیر شورای هماهنگی تشکل‌های غیردولتی استان همدان با اشاره به اینکه تشکل‌ها در سال جدید موفقیت‌های بیشتری را در حوزه مبارزه با مواد مخدر کسب کردند، بیان کرد: بیش از ۸۵ طرح ملی در حوزه اعتیاد از سوی تشکل‌ها به معاونت اجتماعی انتظامی و ستاد مبارزه با مواد مخدر ارسال شده است.

دبیر شورای هماهنگی تشکل‌های غیردولتی استان همدان در ادامه به مشکلات تشکل‌ها اشاره کرد و گفت: کمبود بودجه، نداشتن امکانات لازم و کافی و نبودن خانه‌ای برای فعالیت تشکل‌ها از جمله مشکلات تشکل‌های مردمی استان همدان است.

غلامی‌پارسا در ادامه به برخی فعالیت‌های تشکل‌ها در راستای کاهش اعتیاد اشاره کرد و افزود: ایجاد نشاط اجتماعی، غنی‌سازی اوقات فراغت، برگزاری دوره‌های آموزشی و فیلم‌سازی و پژوهش و گفتمان با جوانان و انتشار نشریات و بروشور از جمله برنامه‌های تشکل‌ها برای کاهش آسیب اجتماعی از جمله اعتیاد است.

وی با بیان اینکه اثرات فعالیت تشکل‌ها در راستای کاهش معضل اعتیاد فرهنگی بوده و آماری نیست، اظهار کرد: متأسفانه نقش دستگاه‌ها و ارگان‌های دولتی در کمک به تشکل‌های مردمی در راستای مبارزه با مواد مخدر یک سویه بوده و کار خاصی انجام نشده است.

دبیر شورای هماهنگی تشکل‌های غیردولتی استان همدان با اشاره به اینکه صداوسیما در زمینه مبارزه با مواد مخدر و یا فعالیت سمن‌ها برنامه خاصی تهیه نمی‌کند، گفت: متأسفانه برخی از مسئولان نگاه مدیریتی به اعتیاد دارند در حالی که برای مبارزه با اعتیاد باید این نگاه تغییر کند.

با توجه به مطالب بیان شده می‌توان به اهمیت مبارزه با مواد مخدر در راستای کاهش آسیب‌های اجتماعی پی برد و از سویی به نقش مهم و تأثیرگذار تشکل‌های مردمی در کاهش معضل اعتیاد در جامعه تأکید و باور کرد که کاهش معضل خانمانسوز اعتیاد در استان همدان نیاز به همت همگانی دارد و تشکل‌های مردمی می‌توانند در این راستا یاری‌گر دولت در کاهش اعتیاد در جامعه باشند.

### حادثه در جهان

## بازی دختر خردسال با مار افعی

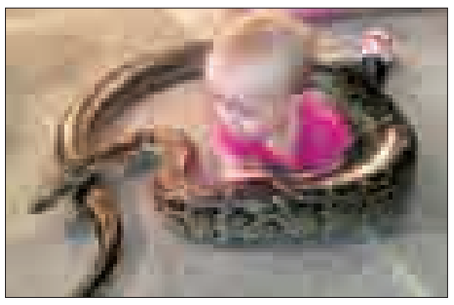

پدری در یک فیلم کوتاه به مردم نشان داد که چطور کودک ١٤ماهه‌اش با یک مار عظیم‌الجثه کشنده هم‌بازی می‌شود و خطری او را تهدید نمی‌کند...

یک تربیت‌کننده مار بسیار حرفه‌ای به نام "جیمی گوارنیو" فیلمی کوتاه از دخترش "آلیزای" ١٤ماهه در حال بازی کردن با یک مار افعی ۱۳ فوتی با ظرفیت کشتن و بلعیدن یک بزرگسال بالغ منتشر کرد.

این کلیپ نشان می‌دهد که کودک خردسال به راحتی با یک مارافعی بزرگ تعامل می‌کند و با او هم‌بازی می‌شود و او را در آغوش می‌گیرد بدون اینکه ماهیت بسیار خطرناک این مار افعی در رفتارش تأثیر بگذارد.

طبق گفته‌های جیمی، پدر کودک مارهای افعی به دلیل نیش‌های کشنده‌شان شهرت بدی در بین عموم دارند، اما این ترس بی‌خود است که ذهن مردم با آن شست‌وشو شده است.

به گزارش باشگاه خبرنگاران، جیمی بیان کرد: «مارها آفریده‌های شیطانی نیستند برعکس آنها می‌توانند موجودات خانگی و اهلی بسیار دوست‌داشتنی باشند. دختر من اکنون می‌داند که در رابطه با این مار خطری او را تهدید نمی‌کند.»

وی افزود: «همان‌طور که شما در فیلم مشاهده می‌کنید مار به دور دخترم می‌گردد و با او بازی می‌کند در حالی که اصلاً علاقه‌ای به نیش‌زدن، خفه‌کردن و یا بلعیدن او ندارد. ترس از مارافعی یک ترس اشتباه است که در ذهن مردم جا افتاده است.»

این مار افعی که در جنوب قاره آسیا پیدا شده است یکی از ٦ مار بزرگ دنیا محسوب می‌شود اما پس از این فیلم گویا یک حیوان خانگی محبوب برای بسیاری در نظر گرفته شده است.

این مار افعی تنها موجود خانگی خانه "کوارنیو" در ایالت میشیگان آمریکا نیست و ۲۹ موجود خزنده دیگر نیز در این خانه شامل مارهای افعی آمریکای جنوبی و تمساح‌های عظیم الجثه وجود دارد.

جیمی افزود: «برای آن دسته از مردمی که کار من با کودکم را غیرمسئولانه و خطرناک می‌دانند خواهشمندم بر پایه چیزی که می‌دانند قضاوت اشتباه نکنند، مارها می‌توانند موجودات دوست‌داشتنی باشند اگر شما بخواهید.»

## تجاوز یک مرد شیطان‌صفت به مادر مقابل چشمان ۲ فرزندش

جسد مرد شیطان‌صفت که به اتهام قتل و تجاوز تحت تعقیب پلیس ناک اسلیو ویرجینیا بود، کشف شد.

"ادوارد هیل جونیور" ۳۵ ساله پس از تعرض جنسی به "جسیکا لی ویلسون" مادر ۳۱ ساله دو پسر بچه ۷ و ۸ ساله را در مقابل چشمان دو فرزندش به ضرب گلوله از پای درآورد و از صحنه متواری شد.

پلیس ایالتی "ویرجینیا" پس از حضور در صحنه توانست با چهره‌نگاری توسط دو فرزند ۷ و ۸ ساله این مادر، قاتل و متجاوز متواری را که ۳ سابقه کیفری دیگر در اتهام با تعرض جنسی در پرونده خود داشت، شناسایی کنند.

پلیس جسد "ادوارد" را در پارکینگ مدرسه ابتدایی کشف کرد که با اصابت ۳ گلوله به قفسه سینه‌اش کشته شده بود.

به گزارش باشگاه خبرنگاران به نقل از اسوشیتدپرس، تحقیقات پلیس برای دستیابی به اطلاعات بیشتر و شناسایی قاتل و یا قاتلان دیگر در ارتباط با این پرونده ادامه دارد.

## سودوکو ۲۲۵۹

| | | | | | | | | |
|---|---|---|---|---|---|---|---|---|
| 8 | 9 | 7 | | | | | | |
| | | | | 6 | 9 | | 8 | |
| | | | | 2 | 7 | | | |
| | 1 | 8 | | | | | 3 | 4 |
| 4 | | | | 1 | | | 9 | |
| | | | | | | | | |
| | 6 | | | 9 | | | 2 | 8 |
| | | 2 | | | 8 | | | |
| 9 | | | 2 | 7 | 5 | | | 3 |

## پاسخ‌های شماره قبل

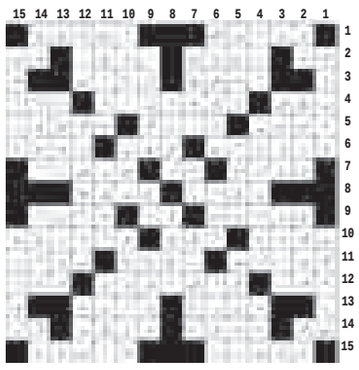

| | | | | | | | | |
|---|---|---|---|---|---|---|---|---|
| ۹ | ۵ | ۶ | ۳ | ۸ | ۷ | ۴ | ۲ | ۱ |
| ۳ | ۴ | ۲ | ۱ | ۹ | ۵ | ۸ | ۶ | ۷ |
| ۸ | ۱ | ۷ | ۴ | ۶ | ۲ | ۹ | ۳ | ۵ |
| ۷ | ۳ | ۹ | ۸ | ۴ | ۱ | ۲ | ۵ | ۶ |
| ۴ | ۶ | ۸ | ۵ | ۲ | ۳ | ۷ | ۱ | ۹ |
| ۵ | ۲ | ۱ | ۹ | ۷ | ۶ | ۳ | ۸ | ۴ |
| ۶ | ۸ | ۵ | ۷ | ۳ | ۹ | ۱ | ۴ | ۲ |
| ۲ | ۷ | ۴ | ۶ | ۱ | ۸ | ۵ | ۹ | ۳ |
| ۱ | ۹ | ۳ | ۲ | ۵ | ۴ | ۶ | ۷ | ۸ |

## جدول ۲۲۵۹

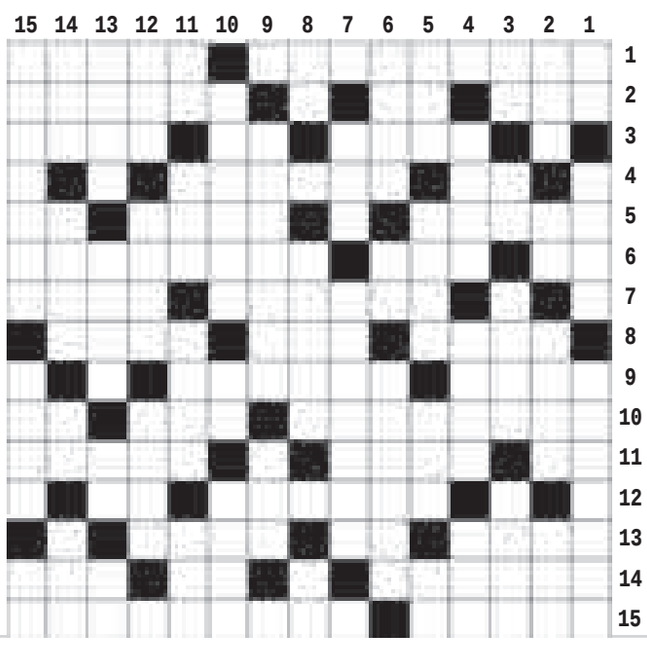

### افقی

۱- ویلا - نزدیکان ۲- جاسوسخانه آمریکایی - خرس آسمانی - هیاهو ۳- خوک وحشی - آش - کشمش ۴- میدهند تا رسوا کنند - پایتخت هندوستان ۵- پرنده حلال گوشت - زبان - مایع حیات ۶- پسر رشتی - شهر بی قانون - پذیرفتن ۷- زهر کشنده - آرزو ۸- نجات دهنده - آتش عرب - دوست خاموش ۹- تازه و مدرن - جانوری که تغییر شکل یافته ۱۰- سرب - صوت و نغمه - کاشف بیماری سل ۱۱- مانع - سالن هتل - بازرگانی ۱۲- بند و طناب - گرداگرد دهان ۱۳- تخت پادشاهی - ساز مولانا - گاهی از خنده می روند! ۱۴- زیرین - آواز دسته جمعی - یکی از علوم ریاضی ۱۵- حاکم مغول فاتح بغداد - نیمکت

### عمودی

۱- خار و خاشاک - باران یخی - هن ۲- نشانه - گیاه توخالی - تولید کننده - میز قرآن خوانی ۳- بوی ماندگی - کار یکدنده - شهر آبی اروپا - یگانه ۴- کنج - زمین پهناور پر از درخت - گوسفند جنگی ۵- سرشوی گیاهی - از وسائل گرمازای قدیمی - سد تهران - دل آزار کهنه ۶- دایر و برقرار - خطکش مهندسی - از عوارض چشم ۷- سم - نژاد کشور کانادا ۸- حرف نفی عرب - چوب میخ دار قصابی - بدن و جسم ۹- تابلوی بزرگ تبلیغاتی - از سازهای ایرانی ۱۰- ممیزی - حرف تردید - فلز سکه زنی ۱۱- صد متر مربع - پارچه دریایی - پوشش - کاملا محرمانه ۱۲- طایفه - نکته‌ها - جمع جن ۱۳- قواعد و قوانین - فالگیر - درخت مورد - پوشاک چهار پایان ۱۴- رفوزگی - سخنور - از رودهای مهم ایران - گرد و غبار ۱۵- اصطلاحی در ورزش باستانی - ستاره و کوکب - خاک صنعتی

پیام تاریخ، تمدن و فرهنگ مادستان
The Message Of Madestan's History & Civilization & Culture
روزنامه همدان پیام
۹
شنبه ● ۲۰ دی‌ماه ۱۳۹۳ ● شماره ۲۲۵۹
جامعه
ejtemaei@hamedanpayam.com

## اتفاق‌نظر برای تفکیک حوزه جوانان از ورزش

معاون ســاماندهی امور جوانــان وزارت ورزش و جوانان گفت: پس از گذشت ۳ ســال از ادغام ورزش و جوانان، مشکلات و کاستی‌ها مشخص شــده و اکثر صاحبنظران و کارشناسان و حتی نمایندگان مجلس نیز معتقدند که این اقدام تصمیمی نادرست و عجولانه بوده است. به گزارش ایسنا، محمود گلزاری در با اشاره به بودجه ناچیز حوزه جوانان و نسبت آن به تعداد جوانان کشور افزود: بودجه تنها بخشی از مشکلات است. بسیاری از نیروهای ستادی و استانی جوانان از هم پراکنده شده‌اند.

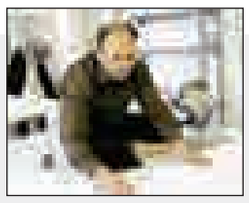

## خودکفایی ۱۰۰هزار خانوار در سال جاری

معاون اشــتغال و خودکفایــی کمیته امداد امام خمینی(ره) از برگزاری جشن‌های خودکفایی استانی خبر داد. به گزارش ایسنا منطقه لرستان، محمد امید در جمع خبرنگاران، بیان کرد: در ۳ سال گذشته، تقریباً ۳۰۰ هزار نفر از پوشش خانواده کمیته امداد خارج شده‌اند. این رقم در سال ۹۰، ۸۰ هزار، ۹۱، ۱۰۰ هزار و سال گذشته ۱۲۰ هزار بوده است که برای امسال پیش‌بینی ما ۱۰۰هزار خانوار است که زمینه خودکفا شدن آنها را فراهم کنیم.

## «بیمه زنان خانه‌دار » جایگزین مهریه نیست

معاون رئیس جمهور در امور زنان و خانواده گفت: طرح بیمه زنان خانه‌دار به عنوان شــروط ضمن عقد به عنوان جایگزین مهریه نیست. به گزارش ایسنا، شهیندخت مولاوردی همچنین در رابطه با لایحه تشدید مجازات اسید پاشی گفت: همزمان با اتفاقات رخ داده که به صورت سلسله‌وار تکرار شد، گزارشات و بررسی‌های لازم را انجام داده‌ایم و گزارش مستندی به رئیس جمهور و معاونت حقوقی ریاست جمهوری ارائه کردیم.

### در همایش بزرگ مجمع خیرین سلامت استان مطرح شد

# خیرین سلامت، سربازان عرصه خدمت‌رسانی به مردم هستند

تاکنــون ۱۰۰ میلیارد تومان یارانه ســلامت به اســتان همدان تخصیص یافته است و با وجود مشکلات بهداشتی و سلامتی این یارانه کافی نبوده و مردم دولت را در این راستا کمک کنند.

اســتاندار همدان با بیان این مطلب در همایش مجمع خیرین ســلامت اســتان همــدان، گفت: خیرین سلامت کسانی هستند که عامل خیر بوده و موجــب تقلیل و کم کردن تألمات جســمی و روحی بیماران می‌شــوند و از طرفــی در دنیا و آخرت موجبات رضای خداوند را فراهم می‌کنند.

محمد ناصر نیکبخت افزود: با توجه به شرایط اقتصادی و مشکلات اقتصادی که استکبار جهانی برای کشــور ایران و دولت ایجــاد کرده، کمک خیرین به امر سلامت با اهمیت است.

اســتاندار همدان ادامه داد: بــا توجه به نرخ رشد جمعیت و افزایش جمعیت کشور و افزایش نیازهای مــردم، نیاز به اعتبــار و بودجه افزایش یافتــه و این در حالی بوده که شــرایط اقتصادی مناسبی در کشور وجود ندارد.

وی با بیان اینکه دولت با این شرایط به تنهایی نمی‌توانــد کار کنــد، عنوان کــرد: دولت با تمام مشــکلات بودجه‌ای طرح تحول نظام ســلامت را در راستای ارتقای ســلامت در کشور به اجرا گذاشته است.

نیکبخــت از مجمع خیرین ســلامت اســتان خواســت تا هزینه های خیرین را در راستای نیاز استان برنامه‌ریزی کنند و در هزینه کردن کمک‌ها از دانشگاه علوم پزشــکی استان مشورت بگیرند تا کار خیر آنها در بهترین جایگاه هزینه شود.

نماینده ولی‌فقیه در اســتان نیز در این همایش کمک به مردم را باارزش دانست و گفت: یکی از مسائلی که نه‌تنها در کشور ما بلکه در دنیا غریب مانده مسأله سلامت است.

آیت ا... غیاث‌الدیــن طه‌محمدی با بیان اینکه ســلامت شامل ســلامت ذهن و جسم و عقل و روح و اخلاق می‌شــود، بیان کرد: ســلامت در اسلام همه شئون خلقت را در برگرفته است.

وی با اشاره به اینکه بشر امروز تیشه بر ریشه خود می‌زند، گفــت: امروز فراموش‌شــده‌ترین و غریب‌تریــن موضــوع در جهان همان مســأله سلامت است.

**حل مشکلات در حوزه سلامت بدون حضور مردم امکان‌پذیر نیست**

معاون سیاسی و امنیتی استاندار همدان هم در این مراسم گفت: در شرایط امروز که شاهد حجم زیاد پروژه‌های نیمه‌تمام هستیم، مشکلات در حوزه سلامت قطعاً بدون حضور مردم امکان‌پذیر نیست.

محمدابراهیم الهی‌تبار با بیان این مطلب در همایش خیرین ســلامت اســتان بر اولویت قــرار دادن مردم در امور تأکیــد کرد و گفت: دولت در سیاست خود سلامت مردم را در اولویت قرار داده اســت اما به دلیل حجم پروژه ها نیازمند همت مردان بزرگ هستیم.

**در شرایط امروز که شاهد حجم زیاد پروژه‌های نیمه‌تمام هستیم، مشکلات در حوزه سلامت قطعاً بدون حضور مردم امکان‌پذیر نیست**

**فعالیــت ۱۹۶ شــعبه مجمع خیرین سلامت در کشور**

دبیر کل مجمع خیرین ســلامت کشور نیز در این مراســم گفت: از زمان تأسیس مجمع خیرین ســلامت در کشــور تاکنون ۱۹۶ شــعبه مجمع خیرین در کشــور فعال شده است و مردم ۳ هزار و ۴۰۰ میلیارد تومان تاکنون پول داده‌اند.

ســید رضا نیری بــا بیان اینکه در کشــوری زندگــی می‌کنیم که نعمت در آن فراوان اســت، اظهار کرد: بزرگترین نعمت این کشــور مردم آن هســتند که مهربان‌ترین و با فتوت‌ترین مردم دنیا را شامل می‌شود.

وی در ادامه سخنانش به فعالیت مجمع خیرین ســلامت کشور اشاره کرد و افزود: مجمع خیرین ســلامت کشور در سال ۸۸ به عنوان یک سازمان مردم‌نهاد با هدف فراهم‌آمدن امکان شناســایی و ســاماندهی خیرین فعال در امر سلامت کشور و برنامه‌ریزی برای بهره‌گیری صحیح از کمک‌ها و مشــارکت‌های مردمی و هدایــت این کمک‌ها به اولویت‌های ملی در حوزه ســلامت، در اداره کل ثبت شرکت ها و مؤسســات غیرتجاری به ثبت رسید و فعالیت خود را به طور رسمی آغاز کرد.

دبیر کل مجمع خیرین ســلامت کشور با بیان اینکه مجمع خیرین ســلامت کشور نوپا و جوان اســت، ابراز کرد: با وجود تازگی این مجمع و با توجه به ســابقه‌ای که ایرانیان در امر ســلامت مردم داشته و دارند تاکنون اقدامات مثبتی را در این راستا انجام شده است.

نیری با بیــان اینکه مجمع خیرین سلامت در سال ۸۸ بنا به درخواســت وزیر بهداشت وقت تشکیل شــد، بیان کرد: این مجمع با استقبال گسترده مردم در کشور روبه‌رو شد.

مجمع خیرین کشور موفق به ایجاد ۲ هزار و ۵۷۰ شــعبه بیمارســتان، اورژانس، پایگاه امداد جاده‌ای و... شده است

دبیرکل مجمع خیرین ســلامت کشور با بیان اینکــه این کمک‌ها از مبالــغ پایین تا مبالغ بالا را شــامل می‌شــود، عنوان کرد: با کمک مردم خیر کشور مجمع خیرین کشور موفق به ایجاد ۲ هزار و ۵۷۰ شعبه بیمارســتان، اورژانس، پایگاه امداد جاده‌ای و... شده است.

نیــری در ادامــه بــه برخــی برنامه‌هــای مجمع خیرین کشــور اشــاره کــرد و ابراز کرد: بیمارســتان‌هایی که توسط مجمع احداث می‌شود به طور هیأت امنایی اداره خواهد شد تا مردم نیز بتوانند در کمک به بیماران شریک شوند

وی اضافــه کرد: دولت و وزارت بهداشــت با کمبود بودجه مواجه هســتند بنابراین با کمک مردم و خیرین باید دولت را در احداث پروژه‌ای نیمه‌تمام و در دست اجرا کمک کرد.

نیری همچنین گفت: مجمع خیرین سلامت تا حد توان در خدمت دولت و مردم بوده و هســت و از هیچ کمکی در راســتای تعالی بهداشــت و سلامت در کشور فروگذار نمی‌کند.

وی احــداث، تکمیل، ترمیــم و تجهیز مراکز بهداشــتی و درمانی کشور که مورد تأیید وزارت بهداشــت، درمان و آموزش پزشــکی اســت را از اهــداف مجمع خیرین ســلامت عنوان کرد و گفــت: طراحی و تدوین برنامه های کوتاه مدت، میان‌مدت و بلندمدت مجمع و تلاش در راستای شناســایی نیازهای مناطق محروم کشور در زمینه نیازهای بهداشــتی، درمانی و اهتمام درراســتای رفع آنهــا پس از تصویب مراجــع ذی‌ربط را از جمله برنامه‌های مجمع خیرین ســلامت کشــور دانست.

**عرصه سلامت عرصه سرمایه گذاری ابدی است**

در ادامه رئیس دانشــگاه علوم پزشکی همدان با بیان اینکه خیرین سلامت سربازان و سرداران عرصه خدمت‌رسانی به مردم و دردمندان هستند، گفت: قدم برداشــتن در راه سلامت و کمک و یاری‌رساندن به هم نوع کمک به دولت است.

موسوی‌بهار با بیان اینکه عرصه سلامت عرصه سرمایه‌گذاری ابدی است، افزود: خوشبختانه در استان همدان هر روز شاهد قدم برداشتن خیرین در عرصه سلامت هستیم.

وی با اشاره به ســاخت بیمارستان تخصصی قلب فرشچیان توســط یک خیر، اظهار کرد: در فاصله دهه فجر تا اوایل اردیبهشت‌ماه سال آینده با توجه به میزان پیشرفت به بهره‌برداری می‌رسد.

**وظیفه خیرین سلامت بسترسازی مناسب بری ارائه خدمات به نیازمندان است**

مدیرعامل مجمع خیرین سلامت استان در این همایش گفت: وظیفه خیرین سلامت زمینه‌سازی مناســب بری ارائه خدمات پیشگیری و درمانی مطلوب به تمام آحــاد جامعه به‌ویژه نیازمندان و درماندگان است.

محمدصادق صبا در ادامه ۳ رکن اساســی و مدنظر مجمع خیرین ســلامت استان همدان را بهره‌منــدی از ارائه‌دهندگان خدمت اخلاق‌مدار و مردم‌محــور، آموزش و فرهنگ‌ســازی آحاد مــردم به‌ویژه قشــرهای آســیب‌پذیر در زمینه پیشــگیری، خودمراقبتی و تأمین فضای فیزیکی و لــوازم و تجهیــزات مناســب بــرای ارائه خدمت عنوان کرد.

### فهرست کالاهای آسیب‌رسان به سلامت تهیه شد

# اجرای طرح ایمنی مواد غذایی

فهرســت کالاهای آسیب‌رســان به سلامت تدوین و به وزارت بهداشــت و سازمان‌های مرتبط ارسال شد تا در برچسب مواد غذایی مورد استفاده قرار گیرد.

بــه گزارش مهــر، مدیرکل نظــارت و ارزیابی موادغذایی و آرایشی سازمان غذا و دارو با تأکید بر لزوم یکپارچگی در نظارت بر مواد غذایی، آرایشی و بهداشــتی در سطح کشــور اظهار کرد: در سال جاری بحث تشــدید نظارت بر فرآورده‌های لبنی به دلیل اســتفاده از روغن پالم و روغن‌های گیاهی در دســتور کار قرار گرفت و یکپارچگی عملکرد وزارت بهداشت در سراسر کشور تأثیرگذاری مسأله را بالا برد.

هدایت حســینی بیان کرد: در ایــن زمینه ۲۰۰ نمونه از محصولات لبنی پرچرب از سراسر کشور مورد آزمایش قرار گرفت که ۳۱ محصول تولید شده با چربی گیاهی و بدون مجوز و عدم درج برچسب محصول شناسایی، به مراجع مرتبط معرفی شدند.

وی با تقدیر از جدیت برخی دانشگاه‌های علوم پزشــکی به ویژه دانشــگاه علوم پزشکی مشهد در این زمینه، تأکید کــرد: برخورد با این پدیده‌ها باید پیگیری شود که در این راستا در ۸ استان کشور که بیشــترین تخلفات و بیشترین تولیدات مواد لبنی را داشتند، تیم‌های مشــترک تشکل و بازرسی توسط این تیم‌ها انجام شد.

مدیر کل نظارت و ارزیابی مواد غذایی و آرایشی سازمان غذا و دارو خاطرنشــان کرد: ۴۰ واحد که برخــی از آنها به‌رغم تذکر قبلــی، باز هم تخلفاتی داشتند، متخلف شناخته شدند.

وی تصریــح کــرد: در این مســیر علاوه بر جنبه‌های نظارتی و بازرســی، جنبه‌های آموزشی کار نیز گســترش یافــت که این رونــد را ادامه خواهیم داد.

حسینی در مورد واردات برنج نیز عنوان کرد: این موضوع از سال ۹۲ مورد پیگیری قرار گرفت و الزام درج کدرهگیری بر روی کیســه‌های برنج تصویب شــد و نظارت از سه سطح شــامل مبدأ ورودی، گمرکات و سطح عرضه انجام شد.

مدیــرکل نظــارت و ارزیابی مــواد غذایی و آرایشــی وزارت بهداشت با اشــاره به نتایج این نظارت‌هــا بیان کرد: مشــکل ســرب برنج‌های خارجی کــه بیش از حد مجاز بود، در تشــدید نظارت‌ها به حد اســتاندارد رسید و تنها در مبدأ ورودی بوشــهر، برخی مشــکلات وجود داشت که آنها نیز به ســرعت حل می‌شــود و از دیگر مبادی ورودی، برنج‌هایی با درجه سلامت بالاتر به کشور وارد شد.

وی همچنین خاطرنشان کرد: در نیمه دوم سال جاری و نیمه اول سال آینده بر اساس برنامه‌ریزی، ۴۴ محصــولات غذایی، آشــامیدنی، آرایشــی و بهداشــتی به صورت کشــوری مــورد پایش قرار می‌گیرند که ۳۵ نوع آن خوراکی و آشــامیدنی و ۹ مورد آرایشی و بهداشتی خواهد بود.

حســینی همچنین از رصد ۳ محصول بومی در استان‌ها به صورت ویژه خبر داد و اظهار کرد: برخی نظارت‌هــا و آزمایش‌ها باید به صورت قطبی انجام شود.

وی در مورد گــزارش ایمنی مــواد غذایی در کشــور نیز بیان کرد: این طرح به طور قطع امسال اجرا می‌شــود و در این راســتا در ســال گذشته، شــاخص‌های ایمنی تعریف شده و از دانشگاه‌های علوم پزشکی درخواست ارائه گزارش بر اساس این شاخص‌ها را داشتیم که ۱۴ دانشگاه تاکنون گزارش کامل ارائه داده‌اند و ۱۷ دانشــگاه هنوز هیچ اقدامی انجام نداده‌اند.

حسینی خواستار تعجیل در ارائه این گزارش‌ها شــد و اظهار امیدواری کرد: بــا جمع‌بندی نهایی گزارش‌های ارســالی بتوانیم تصویری از وضعیت ایمنی غذا در کشور ترسیم کنیم.

وی همچنیــن از تهیــه فهرســت کالاهــای آسیب‌رسان به ســلامت خبر داد و اظهار کرد: این فهرست به وزارت بهداشــت ارسال شده و از این پس بر روی کالاها برچســب‌هایی درج می‌شــود تــا مردم بــا توجه به میــزان اســتفاده از کالاهای آسیب‌رسان در مواد غذایی، میزان استمرار مصرف هر کالا را برای خود ارزیابی کنند.

**دانشگاه**

## حذف ۷۲۰ رشته تحصیلی زیانبار در دانشگاه پیام نور

سرپرست ســابق دانشگاه پیام نور به مسأله نقل و انتقالات در این دانشگاه اشاره کرد و گفت: نقل و انتقالات معضل خاص دانشگاه پیام نور بود.

۷۰ عضو هیأت علمی درخواست انتقال دادند که این درخواست‌ها ساماندهی شــد. همچنین ۷۲۰ رشــته تحصیلی که جز زیان چیز دیگری برای دانشگاه نداشتند جمع‌آوری شدند.

به گزارش ایســنا، ابوالفضل فراهانی با بیان اینکه بسیاری از مشکلات دانشگاه در یک سال اخیر ساماندهی شده است، افزود: یکی از حوزه‌هایی که ســاماندهی شد وضعیت علمی دانشگاه بود. در آخرین فراخوان جذب هیأت علمی ٤هزار و ۹۵۰ نفر متقاضی شــدند در حالی که از نظر ما فقط ۵٦ نفر شرایطش را داشــتند. این یک حرکت بزرگ جهت ارتقای کیفیت دانشگاه است.

**نکته**

## صرف سالانه ۵۰۰ تن مواد مخدر در ایران

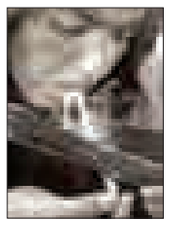

ســالانه ۵۰۰ تن انواع مخدرهای ســنتی و صنعتی در کشور مصرف می شود.

قائم مقام دبیر کل ســتاد مبارزه بــا مواد مخدر گفت: ۲۴۳ میلیون نفر در سراســر جهان معتاد به مصرف مواد مخدر هســتند که از این تعداد سالانه ۲۰۰ هزار نفر بر اثر سوءمصرف جان خود را از دست می دهند.

به گزارش ایرناعلیرضا جزینی افزود: ٦۰ درصد معتادان حشیش و ماری‌جوانا مصرف می‌کنند و ٦۰ میلیون نفر نیز در جهان مصرف کننده هرویین هستند.

قائــم مقام دبیر کل ســتاد مبارزه با مواد مخدرگفت: ســازمان ملل متحد برنامه های متعددی را برای پیشــگیری و مبارزه با این بلای خانمان‌ســوز اجرا کرده که جمهوری اسلامی ایران همکاری نزدیک و تنگاتنگی در اجرای این اهداف دارد.

قائم مقام دبیر کل ســتاد مبارزه با مواد مخدر خاطرنشان کرد: ۸۵ درصد تریاک و ۳۵ درصد هروئین جهان در ایران کشف می شود.

**بهداشت**

## کاهش سهم پرداختی مردم از خدمات بستری

از زمــان اجرای طرح تحول نظام ســلامت، پرداختی مردم از ۳۷ به ۸ درصد در خدمات بستری کاهش یافته است.

معاون درمان وزیر بهداشت، درمان و آموزش پزشکی گفت: در مدت اجرای طرح تحول نظام سلامت در کشور، حدود ۳ میلیون و ۵۰ هزار نفر بیمار در بیمارستان‌های وزارت بهداشــت بستری و از این کاهش هزینه‌ها استفاده کرده‌اند. به گــزارش ایرنا، محمد حاجی آقاجانــی، ۷۳ درصد مردم از هزینه‌های خود بعد از اجرای طرح رضایت نسبی دارند که این برای ما سرمایه بزرگی است.

وی تصریح کرد: همچنین قبل از اجرای این طرح عموم بیماران حداقل یک بار برای خرید لوازم مصرفی به خارج از بیمارستان مراجعه می‌کردند که هزینه‌های هنگفتی داشت و گاهی پیدا کردن این لوازم نیز دشــوار بود. حاجی آقاجانی با اشــاره به این که در حال حاضر مراجعه بیماران به خارج از بیمارســتان برای تهیه لوازم و تجهیزات پزشــکی به ۳/۲درصد رسیده است، افزود: امیدواریم این سه درصد نیز روزی به صفر برسد.

**نیش و نوش**

ایرنا: رعایت حقوق شهروندی در ادارات مناسب نیست

**ببخشید حقوق شهروندی کجا رعایت میشه! اصلا خیلی‌ها نمی‌دونن این حقوق چی هست!**

ایسنا: چرا طلاق در گذشته کمتر بود؟

**شاید مجبور بودن همدیگرو تحمل کنن!**

تابناک: شناسایی ۴ عامل فشار بر بازار ارز

**حالا که شناسایی شدند اوضاع خوب میشه!**

تابناک: کشف ۱/۳ میلیون قرص ترامادول در گمرک

**ترامادول‌رو کم داشتیم!!!**

ایســنا: وزیر نفت: ماجــرای قیمت نفت هم اقتصادی اســت، هم سیاسی

**خوبه مردمیش نکردن!**

ایسنا: کاهش چشم‌گیر ساخت‌وساز در کشور

**وقتی درآمدی نباشه ساخت‌وسازی هم نیست!**

تابناک: ابلاغیه بانک مرکزی درباره روش محاسبه سود سپرده‌ها

**خواهشــاً در ســودها رعایت انصاف هم داشته باشید تا سرمایه‌گذار فرار نکنه!**

تابناک: اجرای طرح شبنم از ابتدا اشتباه بوده

**شاید به ضرر عده‌ای بود! یا ضمانت اجرایی نداشت!**

ایسنا: وزیر ارشاد: ما میراث‌دار بزرگترین آثار هستیم

**البته اگه قدرش‌رو بدونید!**

تابناک: لاین، واتس‌آپ و تانگو فیلتر می‌شود

**حکم قضایی لازم بود حتماً!**

ایسنا: «بیمه زنان خانه‌دار» جایگزین مهریه نیست

**نکنه می‌خوان الکی‌الکی بیمه‌رو جایگزین بیمه کنن!**

فارس: دهنوش آبی برای نوشیدن ندارد

**بدون شرح!**

همدان پیام: آیا «بی ار تی» در همدان قابلیت اجرایی دارد

**باید بررسی بشه مثل طرح‌های دیه با شکست مواجه نشه!**

**خبر**

## رعایت حقوق شهروندی در ادارات مناسب نیست

وضعیت حقوق شــهروندی در دســتگاه‌های دولتی مناسب نیســت، آســتانه تحمل مردم حد دارد و هم اکنون مفاسد اداری موجب نارضایتی مردم شده است.

جانشــین قائم مقام وزیر کشــور با بیان اینکه وضعیت حقوق شــهروندی در دستگاه‌های دولتی مناســب نیست گفت: در حالی صیانت رعایت حقوق شــهروندی در دستگاه‌های دولتی نامناسب اســت که این وضعیت به مراتب در نهادها و شــرکت‌های بخش خصوصی مطلوب‌تر است.

به گــزارش ایرنــا ،علی ملازاده بــا بیان اینکــه ۹۵ درصد وضعیــت عفــاف و حجاب و توجــه مدیران به گســترش این فرهنــگ در دســتگاه‌های اجرایی مناســب اســت، اظهار کرد: برعکــس دســتگاه‌های دولتــی وضعیت عفــاف و حجاب در بخش‌های خصوصی نامناســب است که باید برنامه ریزی جدی صورت بگیرد.

وی، با بیان اینکه هدف اصلی ستاد صیانت از حقوق شهروندی رضایتمندی مردم اســت، ادامه داد: در نظام مبتنی بر مردم، رعایت حقوق مردم و رضایتمندی آنان یک اصل است.

جانشــین قائم مقام وزیر کشــور با بیان اینکه بازرسی‌ها نشان می‌دهد که روند کنونی در امور بورکراسی، اشک مردم را درآورده است، خاطر نشــان کرد: با رضایتمندی مردم آستانه تحمل آنان را باید افزایش دهیم.

وی بــر لزوم آموزش مدیران و کارکنــان در رعایت و صیانت از حقوق شــهروندی تأکید کرد و گفت: توسعه دولت الکترونیک عامل مهم کم شدن مراجعات مردم به دستگاه‌های دولتی است که باید مورد توجه قرار بگیرد.

## افتتاح دی کلینیک و آی‌سی‌یو دوم بیمارستان بعثت

رئیس بیمارســتان بعثت همدان از افتتاح دی کلینیک و بخش آی‌سی‌یو در بیمارستان بعثت در روزهای آینده خبر داد.

علیرضا یاوری‌کیا از افتتاح دی کلینیک در بیمارســتان بعثت خبر داد و اظهــار کرد: ایجاد فضایی به عنوان قســمتی از بیمارســتان با برخورداری از بخش‌های مختلف از جمله اتاق عمل، بخش بســتری و... در دستور کار است.

وی خاطرنشان کرد: این بخش برای بیمارانی که نیاز به بستری ندارد و پس از چند ساعت درمان مرخص می‌شوند در نظر گرفته شده است.

رئیس بیمارستان بعثت همدان با بیان اینکه برای افتتاح دی کلینیک نیازمند افزودن پرسنل هستیم، افزود: این امر می‌تواند در تعداد مراجعه کنندگان و چگونگی ارائه ســرویس و بستری شدن بیماران اثر مثبتی ایجاد کند.

وی در گفت‌وگو با فارس، از افتتاح آی‌سی‌یو دوم بیمارستان بعثت خبر داد و افزود: بخش آی‌سی‌یو بیمارستان بعثت هم‌اکنون ۲۳ تخت دارد و آی‌ســی‌یو ۲۲ تختخواب دیگری نیــز در آینده نزدیک افتتاح خواهیم شد.

پیام تاریخ، تمدن و فرهنگ مادستان
The Message Of Madestan's History & Civilization & Culture
روزنامه همدان پیام
۱۰
شنبه ● ۲۰ دی‌ماه ۱۳۹۳ ● شماره ۲۲۵۹
اقتصاد
eghtesad@hamedanpayam.com

## جزئیات استخدام نیرو در صندوق بیمه اجتماعی کشاورزان

صندوق بیمه اجتماعی کشـــاورزان، روستائیان و عشـــایر در تمامی استان‌های کشور نیرو استخدام خواهد کرد و استخدام از طریق آزمون و مصاحبه در اواخر سال جاری انجام خواهد شد.

بابک رمضانی فر، مدیر روابط عمومی صندوق بیمه اجتماعی کشـــاورزان روستائیان و عشایر گفت: حداقل مدرک متقاضیان برای جذب نیرو کارشناسی در عمدتاً رشته‌های بیمه، حسابداری و فناوری اطلاعات اســـت و شرایط ، زمان و نحوه برگزاری آزمون در بهمن ماه از طریق سایت صندوق به نشانی www. roostaa. ir اعلام خواهد شد.

## سال سخت تعیین دستمزد کارگران

امسال سال سختی برای تعیین دستمزد کارگران خواهیم داشت چرا که تورم پایین است و باید دو شاخص تورم و معیشت نیروی کار را براساس ماده ٤١ مدنظر قرار بدهیم و راهکاری پیدا کنیم که افزایش مزد ضمن بالا بردن بهره وری به کارگر قدرت خرید بدهد.

به گزارش خبرگزاری‌ها ســـید حســـن هفده تن معاون روابط کار وزیر تعاون، کار و رفاه اجتماعی اظهار کرد: درصدد هســـتیم تا در کنار افزایش حداقل مزد قدرت معیشت کارگران نیز افزایش یابد و دستمزد سال آینده به گونه‌ای تعیین شود که قدرت پس‌انداز به کارگران بدهد.

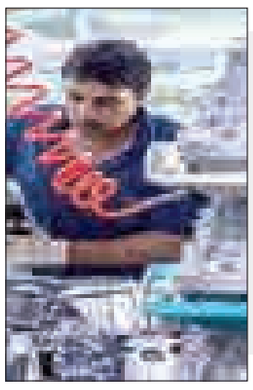

### استاندار همدان در کارگروه صادرات غیر نفتی استان:

# صادرات استان با انتظار فاصله دارد

■ نرخ بیکاری همدان کاهش یافت ■ سرمایه گذاری ۵۰۰ میلیارد تومانی در همدان

۵۲۱ میلیون دلار صـــادرات در ۹ ماهه امسال از استان همدان انجام شده است که ۲۵٦ میلیون دلار از این صادرات در بخش صنعت و معدن، ۱۳۹ میلیـــون دلار از این صادرات در بخش کشـــاورزی، ۲٦ میلیون دلار در بخش صنایع دستی صورت گرفته است.

با این حال تنها ۹۹ میلیون دلار از گمرک همدان صادر شده اســـت و صادرات بخش کشـــاورزی ۹٤ درصد و صـــادرات وازلین غیردارویی هزار و ۵۰۰ درصد رشـــد داشته است.

به گفته رئیس صنعت، معدن و تجارت استان صادرات سنگ آهن، سیلیس، سیمان و فلدســـپات بیشترین اقلام صادراتی استان بوده است و که به ۹ کشور از جمله اتیوپی، چین، پاکســـتان، ارمنستان، امارات، عراق و روسیه فرستاده شده است.

حمیدرضـــا متین که روز پنجشـــنبه در کارگروه صادرات غیرنفتی اســـتان همدان به ارائه گزارش می‌پرداخت، افزود: امســـال صادرات فرش محســـوس نبـــود و تنها۳ میلیون و ۸۰۰ هزار دلار فرش دســـتباف از همدان به سایر کشورها ارسال شد.

پـــس از اعلام این آمار، اســـتاندار همدان تصریـــح کرد: من از صادرات اســـتان راضی نیستم و تا زمانی که صادرات با آنچه می‌خواهم فاصله داشته باشد، راضی نخواهم شد.

محمدناصـــر نیکبخـــت با بیـــان اینکه صادرات اســـتان باید بـــه ۱۰۰ میلیون دلار برسد، گفت: صادرات ۹۹ میلیون دلاری از گمرک اســـتان ناچیز است و تغییر مدیرکل گمرک اســـتان نیز به همین دلیل انجام شد و ادامه کار مدیرکل جدید نیز مشـــروط به افزایش میزان صادرات اســـتان است وگرنه راجع به او نیز تصمیم گیری خواهد شد.

وی تاکید کرد: با توجه به کاهش قیمت نفت و صـــادرات آن، انتظـــار از صادرات غیرنفتی بیشتر است. ما الان از نفت بریده‌ایم و صادر نکردنش نفع بیشتری برایمان دارد. از آن طـــرف اقتصـــاد مقاومتـــی را مطرح می‌کنیم و شاید فشـــار و انقباضی که ایجاد شده است، نعمتی باشد تا به خودمان آییم و به یاد آوریم نفت منابع نفرین شده است و باید در خصوص صادرات غیر نفتی تلاش بیشتری صورت گیرد.

نیکبخت با بیان اینکه ارگان‌های مختلف از جمله گمـــرک، صنعت، معدن و تجارت و حمل و نقل دســـت انـــدرکار صادرات هستند گفت: صادرکنندگان و تولیدکنندگان خط قرمزهای من هســـتند و در صورتی که ببینم کمترین بی‌احترامی و عدم همکاری با آنها صورت گرفته اســـت، با مدیر مربوطه برخورد خواهـــم کرد. دولـــت روی نظام ســـلامت و واحدهای تولیدی تاکید دارد و نهایت تلاشـــش را می‌کند اما اگر روند کار در استانی قفل شود و در این باره همکاری نشـــود، ما اینجا باید جوابگو باشیم که چرا یک صادرکننده در پیچ و خم بروکراســـی اداری و عدم انعطاف گیر کرده است.

وی در سخنانش بر ممنوعیت صادرات مواد خام از استان تأکید کرد و گفت: در هر حال اظهارنامه گمرکی باید در همدان انجام شود تا آمار دقیق و مســـتندی از صادرات استان داشته باشیم.

**نـــرخ بیکاری اســـتان ۰/۲ درصد کاهش یافت**

استاندار همدان در ادامه این نشست نرخ بیکاری پاییز امسال را ٦/٤ درصد اعلام کرد و گفت: نرخ بیکاری پاییز امســـال نســـبت به مدت مشابه ســـال گذشته ۲ دهم درصد کاهش داشته است.

محمدناصـــر نیـــک بخت اظهـــار کرد: براســـاس گـــزارش مرکز آمار ایـــران نرخ بیکاری فصل پاییز استان همدان ٦/٤ درصد بوده است.

وی با اشاره به اینکه نرخ بیکاری نسبت به مدت مشـــابه سال گذشـــته ۰/۲ درصد کاهش داشته است، تصریح کرد:امیدواریم ســـال آینده در زمانی کـــه فعالیت‌ها به بار می‌نشـــیند کاهش میزان نرخ بیکاری از این هم بیشتر باشد.

نیک‌بخت عنوان کرد: اســـتان همدان از نظر کاهش نرخ بیکاری در کشـــور پس از استان مرکزی رتبه دوم را به خود اختصاص داده اســـت و این در حالی است که استان مرکزی یک استان کاملا صنعتی است.

استاندار همدان میزان مشارکت اقتصادی در اســـتان همدان را نیـــز ۳۹ درصد اعلام کـــرد و گفت: نرخ مشـــارکت اقتصادی در اســـتان همدان ۳۷ درصد بوده که هم‌اکنون با دو درصد افزایش به ۳۹ درصد رســـیده که این مسأله به همکاری مسئولان، مردم و سرمایه‌گذاران بازمی‌گردد.

**سرمایه‌گذاری ۵۰۰ میلیارد تومانی شستا**

نیک‌بخت از ســـرمایه‌گذاری ۵۰۰ میلیارد تومانی شستا در استان همدان خبر داد و گفت: در هفته جاری جلســـه‌ای با مدیرعامل تأمین اجتماعی برگزار کرده و به این توافق رسیدیم که در استان همدان سرمایه‌گذاری داشته باشند.

وی با اشـــاره بـــه اینکه تأمیـــن اجتماعی زمینی در اســـتان همدان دارد، گفت: قرار است هتل همای تأمین اجتماعی پس از بررســـی و مطالعه یـــک هتل در این زمیـــن احداث کند.

اســـتاندار همدان ســـرمایه‌گذاری در منطقه ویـــژه اقتصادی جهان‌آبـــاد و انجام مطالعات منطقه ویژه اقتصادی ســـامن را از دیگر موارد سرمایه‌گذاری در همدان برشمرد و گفت: اگر این ســـرمایه‌گذاری‌ها در همدان نتیجه داشته باشد راه برای سایر ظرفیت‌های سرمایه‌گذاری همدان نیز باز می شـــود. وی در پایان درباره تأمین میوه شـــب عید اســـتان، گفت: در این خصوص احساس خطر شـــده است و لازم است مســـئولان مربوطه در استان این مهم را پیگیری کنند تا دچار مشکل نشویم.

## بانک مرکزی موظف به تأمین سرمایه در گردش واحدهای صنعتی

بانک مرکزی جمهوری اســـلامی ایران موظف شد حداکثر ظرف سه ماه به منظور تامین سرمایه در گردش پایدار برای واحدهای صنعتی، معدنی و کشـــاورزی، حمل و نقـــل، صنوف تولیدی، بنگاه‌های دانش بنیان و شـــرکت‌های صادراتی در حال کار دســـتورالعمل اجرایـــی افتتاح حســـاب ویژه را به بانکهای کشور ابلاغ کنـــد. به گزارش ایســـنا، نماینـــدگان در جریان رسیدگی به لایحه رفع موانع تولید رقابت پذیر و ارتقای نظام مالی کشور در جلسه روز چهارشنبه مجلس ماده الحاقی این لایحه را به تصویب رســـاندند که به موجب آن بانک مرکزی موظف است به منظور تامین سرمایه در گردش پایدار برای واحدهای صنعتی، معدنی، کشـــاورزی، حمل و نقل، تولیدی، بنگاه‌های دانش بنیان و شرکت‌های صادراتی حداکثر ظرف سه ماه از تاریخ ابلاغ این قانون دستور العمل اجرایی افتتاح حساب ویژه تأمین سرمایه در گردش در چارچوب قانون عملیات بانکی بدون اجرت با شرایط و اقداماتی ذکر شده در این ماده تدوین و به شبکه بانکی کشور ابلاغ نماید. ذیل این مـــاده الحاقی آمده است: هر واحد تنها می‌تواند یک حساب ویژه در شبکه بانکی کشور داشته باشد و تمام یا بخش عواید حاصل از فروش واحد بهاین حساب واریز شود و موجودی آن صرفاً برای پرداخت‌های قانونی و خرید نهادهای مور نیاز اتفاده شود. ضمن آنکه افتتاح حســـاب ویژه مانند داشـــتن انواع حســـاب‌های بانکی دیگر توســـط واحد نمی‌شـــود. طبق بند ب ایـــن ماده بانک موظف است حسب درخواست صاحب حســـاب وجوه مورد نیاز بـــرای خرید نهادهای مورد نیاز تولید یا پرداخت‌های قانونـــی مرتبط با تولید و صـــادرات را از محل موجودی حساب پرداخت نماید و در صورت عدم تکافوی موجودی حساب ویژه به میزان کسری حساب و حداکثر تا سقف اعتبار حساب حساب ویژه واحد صنعتی را بدهـــکار نماید. و حد اعتباری حساب ویژه هر واحد در سال اول افتتاح حساب شصد درصد میانگین فروش سه ســـال آخر فعالیت آن واحد و حداکثر تا سقف ۵۰۰ میلیارد ریال است. و همچنین حد اعتباری حساب ویژه برای سال‌های بعد بر اساس دستور العمل بانک مرکزی که به تصویب شورای پول و اعتبار خواهد رسید متناسب با فروش سال قبل واحد که وجه آن به حساب ویژه واریز شده باشد تعیین می‌شود.

### یادداشت

## کاهش ۵ میلیونی آورده متقاضیان مسکن مهر

بـــا افزایش قیمـــت مصالح و دســـتمزدها دولت ناگزیر به افزایش قیمت است و هر جایی که پیمانکار مقصر افزایش قیمت باشـــد، از سوی دولت ملزم بـــه پرداخت جریمه این افزایش خواهد بود.

قائـــم مقـــام وزارت راه و شهرســـازی با با بیان این مطلب و رد غیرقانونی بودن افزایش قیمت مســـکن مهر گفت: در ســـال ۹۰ و ۹۱ به دلیـــل تحریم و تورم قیمت مصالح ســـاختمانی بالا رفت و باعث افزایش قیمت تمام شـــده مســـکن مهر شـــد. لذا در دو مرحله یکبار ٤۰هزار تومان و یکبـــار ۱۰ هـــزار تومان برای هر متر مســـکن مهر افزایش در نظر گرفته شـــد که این هم باعث فشـــار به متقاضیان گردید لذا وزارت پیگیر افزایش وام مســـکن مهر شـــد کـــه باعث دو بار افزایش وام مسکن مهر شد.

به گزارش ایســـنا، اصغری مهرآبادی، افـــزود: برنامه وزارت راه و شهرســـازی برای اتمام این پروژه سال ۹٤ اســـت اما شرایط روز بر تغییر این زمان بندی تاثیرگذار است. لذا در برخی مسائل مانند تأخیر در برخی پرداختی‌ها، بخش ناچیزی از این پروژه به سال ۹۵ خواهد کشید.

وی دربـــاره نقصان برخی خانه‌های مســـکن مهـــر گفت: ما دســـتور داده‌ایم تا وقتی خانه‌هـــا از هر نظر تکمیل نشـــده اند تحویل نشـــوند اما در برخی مناطق تعاونی‌های مسکن خصوصاً تعاونی‌های مشـــاغل آزاد توجـــه نمی کنند یـــا حتی در برخی مناطـــق مردم با زور واحدها را تصرف می کنند و بعد از نقصان خانه‌هـــا گلایه می‌کنند! لذا مـــا گفته ایم که کســـی تا خانه‌اش تکمیل نشـــده است خانه را تحویل نگیرد.

### بازار

## پیشنهاد بودجه ٤۰ میلیارد تومانی اصناف برای سال آینده

رئیس اتاق اصناف ایران از پیشـــنهاد بودجه ٤۰ میلیارد تومانی اصناف برای ســـال آینده خبر داد و در عین حال به قانون نظام صنفی انتقاد کرد و گفت: بی‌کیاســـتی برخی از مدیران به اصناف ضربه زده است.

به گزارش ایســـنا، علی فاضلی در اجـــلاس نمایندگان اتاق‌های اصناف کشور در دوره ششم درباره بودجه اصناف در سال ۹٤ و تاثیر آن در گسترش بازرسی و نظارت بازار گفت: سال گذشته بودجه‌ای که برای این منظور اختصاص داده شده بود محقق نشد و امسال پیشنهاد ٤۰ میلیارد تومانی در این زمینه ارائه دادیم که اگر محقق شود بسیاری از مشکلات در رابطه با بحث نظارت و بازرسی حل می‌شود.

رئیس اتاق اصناف ایران همچنین درباره برگزاری نمایشـــگاه‌های فصلی گفت: در دوره جدید بحث نمایشگاه‌ها به خود اصناف سپرده شده و اتاق‌های اصناف هســـتند که با هماهنگی سازمان‌های توسعه تجارت هر استان نسبت به برگزاری نمایشگاه‌ها تصمیم‌گیری می‌کنند.

وی اظهار کرد: بیش از ٦۳۰ هـــزار واحد صنفی تولیدی کوچک فعالند ولی متأســـفانه مورد حمایت نظام پولی و بانکی کشـــور قرار نگرفتند و گســـترش نظام دلالی غیر مولد آسیب شدیدی به اصناف وارد کرد.

فاضلی در عین حال تأکید کرد: ما واقف به امور هستیم و وضعیت کشـــور را می‌دانیم ولی شـــاید در بحث اقتصادی اصناف بی‌تدبیری می‌کنیم.

رئیـــس اتاق اصناف ایران همچنین با اشـــاره به قانون نظام صنفی گفت: قانون نظام صنفی قانونی نیست که ما را به جهتی که می‌خواهیم برساند و در بدترین شرایط تصویب شد که ای کاش به تصویب نمی رسید ولی در هر حال ما ملزم به اجرای قانون هستیم و انتقادات خود را نیز مطرح می‌کنیم.

## حرکت اصناف به سمت تأسیس فروشگاه‌های زنجیره ای ضروری است

فروشـــگاه‌های زنجیـــره‌ای جزئی از اقتصاد کشـــور و صنفی محسوب می‌شوند و نیازمند حمایت اصناف هستند و اصناف نیز باید به سمت تأسیس فروشگاه‌های زنجیره‌ای حرکت کنند.

رئیس مرکز اصناف و امور بازرگانان وزارت صنعت، معدن و تجارت در نخســـتین اجلاس سراسری دوره ششـــم اتاق اصناف ایران، حرکت اصناف به سمت تاسیس فروشگاه‌های زنجیره‌ای را ضروری دانست.

محمدحسن نکویی مهر نقش فروشگاه‌های زنجیره‌ای بزرگ را در توزیع کالا و خدمات مهم ارزیابی کرد و با بیان اینکه، در کشـــورهای اروپایـــی بیـــش از ۷۵ درصد توزیـــع کالاها برعهده فروشـــگاه‌های بزرگ اســـت، اذعان داشت: در کشور ما تنها ۳ درصد توزیع برعهده فروشگاه‌های زنجیره‌ای است.

نکویی مهر اظهار کرد: اصناف باید در مجموعه خود بزرگ سازی داشـــته باشند و به سمت زنجیره‌ای شدن حرکت کنند و دولت نیز با ارائه تسهیلات و معافیت‌های مالیاتی مشوق اصناف در این راه باشد و نسبت به صدور پروانه کسب برای این فروشگاه‌ها اقدام کند.

نکویی مهر در خصوص حق آموزش ۱۵ درصدی اصناف، تصریح کرد: فلسفه وجودی اتاق‌های اصناف این است که بتوانند زیرمجموعه خود را رشـــد و پرورش دهند و انتظار است تا اتاق‌های اصناف برای رشد علمی مجموعه اصناف به سمت آموزش حرکت کند.

وی ضمن تأکید بـــر اولویت اجرای دســـتورالعمل آیین نامه ٤٦ پیوســـت قانون نظام صنفی، گفت: رویه‌ای که یک آیین نامه تصویب می‌شـــود، فرایند زمانی طولانی را به همـــراه دارد و اتاق‌های اصناف شهرســـتان‌ها نیز باید موارد مورد نظر ارائـــه دهند و آیین نامه‌ها باید کیفی باشند.

نکویی مهر تصریح کرد: وزیر صنعت، معدن و تجارت شخصاً نیز به بررسی آیین نامه‌ها می‌پردازد و تک تک صفحات را امضا می‌کند و این امر در ارتقاء کیفی آئین نامه‌ها موثر است.

وی افزود: تامین منابع مالـــی اتاق اصناف نیز مدنظر بوده و منابع مالی خوبی در بودجه سال ۹٤ برای اتاق‌های اصناف دیده شده که با همت اتاق اصناف ایران تعاملات خوبی را در بحث بازرسی و نظارت خواهیم داشت.

### طلا و ارز

| نوع طلا و ارز | قیمت فروش(ریال) |
|---|---|
| سکه تمام بهار طرح قدیم | ۹,۸۸۰,۰۰۰ |
| سکه تمام بهار امامی | ۹,۸۸۵,۰۰۰ |
| سکه نیم بهار | ۴,۹۷۵,۰۰۰ |
| سکه ربع بهار | ۲,۶۷۵,۰۰۰ |
| یک گرمی | ۱,۷۲۵,۰۰۰ |
| یک گرم طلای ساخته نشده ۱۸ عیار | ۱,۰۱۰,۱۷۰ |
| اسکناس بازار | ۳۵,۰۱۰ |
| اسکناس حواله | ۳۵,۵۲۳ |

### مفقودی

بیمه‌نامه رازی خودرو لیفان ۵۲۰ به شماره بیمه نامه ۳۱۲۲۱۰۷۰/۹۳/۰۰۰۰۰۱ به شماره پلاک ۱۸-۲۴۷ ص ۲۳ به شماره موتور LF481Q3Y080900297 به شماره شاسی NAKN5M41287001789 به نام محسن مستعد مفقود گردیده و از درجه اعتبار ساقط می باشد

پیام تاریخ، تمدن و فرهنگ مادستان
The Message Of Madestan's History & Civilization & Culture
روزنامه همدان پیام
۱۱
شنبه ● ۲۰ دی‌ماه ۱۳۹۳ ● شماره ۲۲۵۹
ورزشی
varzesh@hamedanpayam.com

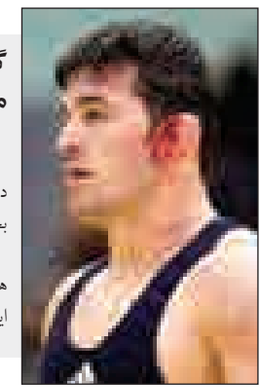

## گوش شکستن از نظر کشتی‌گیران مصدومیت نیست!

نایب رئیس بانوان هیأت پزشکی ورزشی استان همدان درخصوص وضعیت مصدومیت ورزشکاران همدانی در ۲ بخش آقایان و بانوان توضیحاتی ارائه داد.

آناهیتا هیربد گفت: بیشتر مصدومیت ها در میان ورزشکاران همدانی در ۲ رشته ورزشی کشتی و فوتبال رخ می‌دهد. البته این به آن معنا نیست که در سایر ورزش‌ها مصدومیت کم وجود داشته باشد یا اصلاً نباشد. کشتی و فوتبال همواره در صدر ورزش هایی قرار داشته اند که بیشترین مصدومیت ها را روی دست گذاشته است.

وی اضافه کرد: البته در بخش آقایان کشتی و فوتبال بیشترین مصدومیت ها را داشته اما بانوان بیشتر در ورزش‌های رزمی بخصوص رشته های کونگ‌فو و کاراته بیشترین مصدومیت ها را داشته‌اند. هیربد در ادامه اظهار کرد: قسمت عمده مصدومیت‌ها در فوتبال به قسمت زانو و شکستگی های انگشت مربوط می شود که در این حوزه بیشتر مصدومان ترجیح می دهند درمان خود را در تهران پیگیری کنند. در رشته کشتی نیز بیشتر در دررفتگی شانه و همچنین شکستن گوش مصدومیت ها رخ می دهد که البته شکستن گوش در کشتی به عنوان یک عارضه شناخته نمی شود. به گزارش ایسنا، نایب رئیس بانوان هیأت پزشکی ورزشی استان همدان، ادامه داد: سال گذشته ۸۰ ورزشکار برای عمل جراحی به فدراسیون پزشکی معرفی شدند. این تعداد ورزشکار با تشخیص هیأت پزشکی ورزشی همدان مبنی بر عمل جراحی به فدراسیون معرفی و در تهران زیرنظر پزشکان فوق تخصص تحت عمل جراحی قرار گرفتند.

### مدیر روابط عمومی اداره ورزش و جوانان:

# برای پوشش همه هیأت‌های ورزشی ۵ سالن کم داریم

عکس: سالن ابن سینای همدان

همدان‌پیام: نداشتن سالن اختصاصی، دفتر هیأت، پرداخت اجاره سالن‌ها و هزینه انشعابات آنها مشکلی است که مدت هاست هیأت های ورزشی استان با آن درگیرند. پیکان انتقادات در این مسأله همواره اداره ورزش و جوانان را نشانه رفته است و همه هیأت هایی که سالن اختصاصی ندارند از اداره ورزش استان تقاضای کمک دارند. مدیر روابط عمومی اداره ورزش و جوانان استان همدان در این‌باره معتقد است: در ۵ تا ٦ سال پیش در شهر همدان حدود ۳ تا ٤ سالن ورزشی وجود داشت و در کل استان نیز در نهایت بیش از ۱۰۰ سالن ورزشی نداشتیم اما از سال ۸٦ به بعد به تقویت زیرساخت‌ها در استان پرداخته‌ایم.

حمدا... چاروسایی به همدان‌پیام گفت: در سال‌های گذشته از حدود ۵۰ هیأت فعال در استان شاید حدود ۵ هیأت سالن داشتند اما در حال حاضر در شهر همدان بیش از ۳۰ تا ۳۵ هیأت دارای سالن و دفتر اختصاصی‌اند.

وی ادامه داد: در ٤ یا ۵ سال گذشته بیش از ۱۲۰ سالن در استان ساخته‌ایم. ولی در این فضا باز هم می‌مانند هیأت‌هایی که با مشکل مواجهند زیرا در حال حاضر ساخت یک سالن معمولی بیش از یک میلیارد تومان هزینه دارد.

به گفته وی در مجموع فعالیت اداره ورزش استان در زمینه زیرساخت‌ها در چند سال گذشته بسیار خوب بوده و انقلابی در زمینه زیرساخت‌ها در استان صورت گرفته است.

چاروسایی در ادامه یادآور شد: در حال حاضر هیأت‌های کمی در استان هستند که سالن ندارند و هیأت‌هایی هم که سالن اختصاصی در اختیار ندارند نگذاشتیم که بدون سالن بمانند و ساعت‌هایی را که به طور استاندارد نیاز دارند در اختیار آنها قرار داده‌ایم.

وی در ادامه با بیان اینکه باید با توجه به داشته‌هامان سرمایه‌گذاری انجام دهیم تأکید کرد: برخی رشته‌های ورزشی نظیر اسکواش یا چوگان رشته‌های جدیدی هستند که تعداد بیمه‌شدگان ورزشی آنان نیز کم است و قهرمان چندانی هم ندارند و نمی شود ۱ میلیارد تومان هزینه کنیم و برای آنها سالن بسازیم و استقبال هم نداشته باشند.

وی افزود: در استان ورزش کشتی، باستانی یا فوتبال بسیار مهم و برجسته هستند که به این ورزش‌ها توجه ویژه داشته‌ایم.

چاروسایی در ادامه با اشاره به اینکه در ساخت ورزشگاه‌ها سعی در تقویت حاشیه‌نشینی داشته ایم گفت: ساخت و سازها سالن‌ها را به اطراف شهر برده ایم تا کسانی که در این مناطق زندگی می کنند هم از این فضاها استفاده کنند.

وی در ادامه با اشاره وضعیت زیرساخت‌ها در سایر شهرهای استان بیان کرد: در شهرستان‌ها نیز تا جایی که اعتبار داشتیم سعی کرده ایم زیرساخت‌ها را تقویت کنیم مثلاً در شهرستان ملایر به عنوان شهر دوم استان حدود ۳۷ سالن ورزشی وجود دارد.

چاروسایی با بیان اینکه در بحث زیرساخت‌ها ما هم با مسأله ساخت و هم هزینه نگهداری آنها مواجه‌ایم افزود: اگر حدود ۵ سالن دیگر در همدان ساخته شود تقریبا می‌توانیم تمام هیأت‌ها را ساپورت کنیم.

### قهرمان پیشکسوت وزنه‌برداری استان:

## هیچکس از ما سراغی نمی‌گیرد

همدان‌پیام: رشته وزنه‌برداری در نهاوند سابقه‌ای دیرینه دارد قهرمانان بزرگی همچون احمد مرشدی، پرویز بیضائی، طهماسب یعقوبی، سهم‌الدین گودرز دشتی، جهانگیر امیری، رحم‌خدا امیری و روح‌ا... معین (اندوهی) وزنه‌بردارانی بودند که در گذشته افتخارات زیادی را برای استان در مسابقات کشوری کسب کرده‌اند.

روح‌ا... معین (اندوهی) وزنه‌بردار نهاوندی که امروز در این رشته از پیشکسوت‌ها می‌باشد و به اردوی تیم ملی برای حضور در مسابقات المپیک مونترال راه یابد با این قهرمان قدیمی گفت‌وگویی ترتیب دادیم که با هم می‌خوانیم.

**چگونه به وزنه‌برداری علاقه‌مند شدید؟**

از ابتدا به ورزش علاقه‌مند شدم خیلی سریع و چالاک بودم در مدرسه از همه بهتر بودم یک روز وقتی به سالن وزنه‌برداری شهر رفتم معلم کلاس ششم که مربی وزنه‌برداری بود زنده یاد احمد مرشدی من را تشویق به وزنه زدن کرد خیلی سریع من هم جذب این رشته شدم.

**سخت‌ترین حریف شما در کشور چه کسی بود؟**

داود ملکی وزنه‌بردار تهرانی همیشه با من یک رقابت سخت داشت متأسفانه تا زمان که در یک وزن بودیم او همیشه اول می‌شد ملکی در المپیک هم مقام پنجم را به دست آورده بود و مربیان خوبی هم داشت.

**در آن زمان چگونه تمرین می‌کردید؟**

در یک اتاق بسیار کوچک با وسایلی غیراستاندارد و دست ساز خودمان بیشتر وقت‌ها میله هارتل ما کج می شد می‌شکست هر هفته باید به جوشکاری می‌رفتیم تا هارتل را درست کنیم خیلی کار سخت بود.

**چه عناوینی کسب کردید؟**

چندین سال رکوردار کشور بودم در وزن ٦۰ کیلو چندین عنوان قهرمانی، نایب قهرمانی و سومی کشور را در کارنامه خودم دارم. در آن زمان برای حضور در المپیک مونترال کانادا به اردوی تیم ملی دعوت شدم.

**مسئولان ورزش احوال از شما می‌پرسند؟**

نه، انگار نه انگار زمانی قهرمان استان و نهاوند و کشور بوده‌ام دلم برای این روزها خیلی گرفته.

**از مسئولان چرا؟**

عمرم را برای سربلندی ورزش گذاشتم در یک سالن تنگ و تاریک سپری کردم اما دریغ از یک احوالپرسی ساده هیچ مسئولی از ورزش شهرستان و استان به دیدن من نیامده، انگار فراموش شده‌ایم و اصلاً ورزش نکرده‌ایم چرا ما را فراموش کرده‌اند.

**از مسئولان ورزش چه درخواستی دارید؟**

درخواست مهمی ندارم فقط خدا وکیلی کار سختی است که به دیدن پیشکسوتان ورزش استان بیایند تا ما خوشحال شویم؟ لااقل ما را در مراسمات ورزشی که برای ورزشکاران برگزار می‌شود دعوت کنند تا دل ما هم شاد شود.

قاب ورزشی

علی دایی و عادل فردوسی‌پور در تیم دانشگاه صنعتی‌شریف با دانشجویان مسابقه دادند

طرح: ورزش۳

## خبر

### ورود به شمشیربازی ۵۰۰ هزار تومان پول می‌خواهد

گرایش علاقه‌مندان ورزشی به رشته شمشیربازی در همدان بسیار کم است.

این خبری بود که رئیس هیأت شمشیربازی همدان اعلام کرد. اما چرا این‌طور است؟

رئیس هیأت شمشیربازی استان همدان گفت: هزینه های بالا برای تأمین تجهیزات شمشیربازی سبب شده تا مخاطبان کمتری جذب این رشته ورزشی شوند.

ناصر مرادی اظهار کرد: همچنین شمشیربازی به طور کامل بین ورزش دوستان شناخته شده نیست و سرمایه‌گذاری لازم در این ورزش صورت نمی گیرد تا در نهایت شاهد گرایش کم علاقه‌مندان باشیم.

وی بیان کرد: هم اکنون ٦۰ ورزشکار همدانی در رشته شمشیربازی فعالیت دارند که البته با وجود این تعداد ورزشکار توانسته‌ایم قهرمانی‌های متعددی در میادین ملی و بین المللی کسب کنیم.

به گزارش ایرنا، مرادی با اشاره به اینکه این رشته در سطح المپیک، رقابت های جهانی و بازی‌های آسیایی جزو بیشترین سهمیه‌های مدال است، گفت: باید ورزش کشورمان می‌بایست در این رشته سرمایه‌گذاری لازم را داشته باشد؛ چرا که در میادین مهم بین‌المللی نظیر المپیک می‌تواند کمک شایانی در رتبه‌بندی تیمی داشته باشد.

وی هزینه ورود هر فرد به رشته شمشیربازی را حداقل ۵ میلیون ریال دانست و گفت: هر شمشیرباز برای خرید تجهیزات حداقل باید این میزان هزینه را پرداخت کند.

### فاطمه خیاطی به تیم ملی دعوت شد

بانوی پرتابگر وزنه همدان در اردوی نوجوانان و بزرگسالان تیم دو و میدانی بانوان کشورمان حضور یافت.

دبیر هیأت دو ومیدانی همدان در این باره گفت: اردوی تیم دو و میدانی بانوان نوجوان و بزرگسال با هدف حضور در مسابقات قهرمانی آسیا در مجموعه تخصصی آفتاب انقلاب تهران آغاز شد.

مسعود بنوان افزود: فاطمه خیاطی در رشته پرتاب وزنه تنها نماینده دو و میدانی استان همدان در این اردوی آماده سازی است.

به گزارش ایرنا، وی ادامه داد: نخستین مرحله اردوی زنان دو ومیدانی کار با حضور ۱۱ ورزشکار بزرگسال و ٤ ورزشکار نوجوان تا ۲۳ دی ادامه خواهد داشت.

بنوان خاطرنشان کرد: این اردو به منظور هماهنگی بیشتر ورزشکاران و مربیان جهت برگزاری مراحل بعدی اردو برای حضور در رقابت‌های قهرمانی آسیا در اردیبهشت‌ماه ( نوجوانان، قطر) و خردادماه (بزرگسالان، چین) سال آینده است.

خیاطی با وجود اینکه در رده سنی جوانان فعالیت دارد اما در بزرگسالان هم رکوردار این رشته بوده است.

### ۲ قایقران همدانی تا نیمه نخست بهمن در اردو هستند

۲ قایقران همدانی به سومین مرحله اردوی تدارکاتی تیم ملی آب‌های آرام مردان کشور دعوت شدند.

دبیر هیأت قایقرانی همدان گفت: سومین مرحله اردوی تدارکاتی تیم ملی آب‌های آرام در کمپ تهران با حضور ۱۸ قایقران از نوزدهم دی‌ماه جاری در دریاچه آزادی آغاز می شود.

مهدی صمدی افزود: علی الماسی و یاسین قمری از همدان در بخش کانو کانادایی زیر ۲۳ سال در این اردوی آماده سازی حضور خواهند داشت.

به گزارزش ایرنا، وی خاطرنشان کرد: این مرحله از اردو ۱۹ دی ماه آغاز می شود و تا ۱۱ بهمن ماه امسال ادامه خواهد داشت.

### شهرداری تبریز تیم ماشین‌سازی را می‌خرد

خرید امتیاز تیم فوتبال ماشین‌سازی تبریز توسط شهرداری تبریز در صحن علنی شورای شهر تبریز بررسی شد.

به گزارش ایسنا، در جلسه علنی شورای شهر تبریز لایحه خرید امتیاز تیم فوتبال ماشین سازی توسط شهرداری تبریز در قبال پرداخت بدهی ۵۰۰ میلیون تومانی این باشگاه، بررسی و در نهایت بعد از کش و قوس فراوان مورد موافقت اکثریت اعضای شورای شهر واقع شد.

احتشام حاجی پور، عضو شورای شهر تبریز در صحن علنی شورای شهر تبریز در خصوص این لایحه، گفت: شهرداری به جای حمایت از ورزش حرفه ای در راستای حمایت از فوتبال محلات و کشف استعداد جوانان برنامه ریزی کند.

وی افزود: شهرداری در صورت حمایت از تیم فوتبال ماشین سازی، تیم فوتبال شهرداری را منحل کند، البته مقدار بدهی‌های ماشین سازی و مالک فعلی آن مشخص نیست، به طور کلی مخالف تیم داری حرفه ای شهرداری هستم. اسماعیل چمنی، عضو دیگر شورای شهر تبریز با بیان اینکه حمایت از تیم فوتبال ماشین‌سازی، حمایت از اسطوره های واقعی فوتبال است، خاطرنشان کرد: ماشین سازی قدیمی ترین تیم فوتبال آذربایجان است که در طول تاریخ بازیکنان بزرگی به فوتبال کشور تحویل داده است و همچنین هواداران پر تعدادی نیز دارد که مطمئناً حمایت از ماشین‌سازی، زمینه ساز ایجاد نشاط اجتماعی است. وی گفت: حمایت از ورزش قهرمانی و همگانی وظیفه شهرداری است و تاکنون تیم های شهرداری تبریز در انواع رشته های ورزش افتخار آفرینی کرده است.

## پیشخوان

**۱**

### مربی کبدی کبودراهنگ مدیرفنی تیم ملی شد

ذکریا محبعلی، مربی باتجربه کبودراهنگ به عنوان مدیر فنی تیم ملی در اردوی آماده‌سازی تیم ملی حضور دارد. به گزارش ایرنا، رئیس هیأت کبدی همدان گفت: در مرحله نخست این اردوی آماده سازی که ماه قبل به میزبانی گرگان برگزار شد، به تشخیص کادر فنی، رسول زارعی، کبدی کار همدان از تیم ملی خط خورد و اکنون در این مرحله از اردوی آماده سازی که ۱۷ بازیکن شرکت دارند در نهایت ۵ بازیکن نیز کنار می روند.

محمود کوثری‌فرد یادآور شد: براساس قوانین جهانی و آسیایی ۱۲ بازیکن برای مسابقات انتخاب خواهند شد.

**۲**

### مدافع پاس در تیم ملی امید

مدافع بلندقامت تیم فوتبال پاس همدان در تمرین آماده‌سازی تیم ملی امیدهای کشورمان حضور یافت.

به گزارش سایت رسمی باشگاه پاس، محمد صبوری، مدافع با اخلاق و خوش‌آتیه پاسی ها در مرحله دوم اردوی تیم ملی امیدهای کشورمان شرکت کرد.

صبوری به تشخیص محمدخاکپور در این اردوی تمرینی حضور یافت. اردوی تیم ملی فوتبال امیدهای کشورمان روز گذشته در کمپ تیم های ملی در تهران پایان یافت. وی پس از تعطیلی اردوی تیم ملی به همدان بازگشت تا امروز در کنار سایر بازیکنان تمرین کند.

**۳**

### سالن نیاز اصلی ووشوکاران نهاوند

رئیس هیأت ووشو نهاوند گفت: ورزشکاران رشته ووشو در نهاوند برای ارتقای موفقیت‌های خود خواستار فعالیت در سالن اختصاصی و برخورداری از سکوی مسابقات هستند.

احمد اسدی اظهار کرد: ووشوی شهرستان نهاوند از فعال‌ترین رشته‌های ورزشی استان است به طوری که شاهد حضور ورزشکاران این رشته در لیگ‌های مختلف در سایر استان‌ها هستیم.

به گزارش فارس، وی خاطرنشان کرد: با وجود این تعداد ورزشکار فعال در این رشته وجود یک سکوی مسابقات و یک سالن اختصاصی ووشو از نیازهای اساسی این رشته به شمار می‌آید.

**۴**

### مهابادی دوازدهمین مربی برتر فوتبال

سرمربی تیم فوتبال پاس همدان براساس رده‌بندی صورت گرفته از سوی کانون مربیان فوتبال ایران در رتبه دوازدهم قرار گرفت.

کانون مربیان فوتبال کشور، نخستین رده بندی مربیان حاضر در فوتبال ایران را اعلام کرد که براساس آن حسین فرکی در رده نخست قرار دارد و امیرقلعه نویی پرافتخارترین مربی لیگ برتر، نهم است. داوود مهابادی سرمربی پاس همدان اما در رده دوازهم این جدول قرار گرفته است. مهابادی با پاس در نیم فصل اول رقابت های لیگ دسته اول فوتبال باشگاه‌های کشور ۵ پیروزی، ٤ تساوی و ۳ باخت کسب کرده است.

**۵**

### آرمین در راه تیم پدر

آرمین طلایی‌منش، بازیکن نیم فصل اول تیم پاس که به صبای قم پیوسته بود، در فهرست این تیم هم قرار نگرفت!

به گزارش همدان فوتبال، طلایی‌منش پس از درخواست رضایت‌نامه از پاسی ها به تیم صبای قم رفت و با این تیم قرارداد منعقد کرد اما یکباره از ترکیب نیم فصل دوم صبایی ها خارج شد.

گفته می شود مسئولان صبا تصمیم گرفتند که او را برای یک نیم فصل به دسته اولی ها قرض بدهند!

گویا قرار است این بازیکن رهسپار تیم گیتی پسند اصفهان شود.

## جام ملت‌های آسیا

### خوش آمدگویی رسمی AFC به تیم ایران

کنفدراسیون فوتبال آسیا به‌طور رسمی به تیم ملی ایران برای حضور در رقابت‌های جام ملت‌ها خوش‌آمد گفت.

پس از آنکه بازیکنان تیم ملی ایران در حضور مربیان، نشستی فنی برگزار کردند با حضور نمایندگان کنفدراسیون فوتبال آسیا مراسم استقبال از تیم ایران برگزار شد.

در این جلسه خوش آمدگویی، نماینده کنفدراسیون فوتبال ضمن آرزوی موفقیت برای تیم ملی ایران، نشان ویژه این مسابقات را به‌نمایندگی از اعضای کادر فنی و بازیکنان به هوشنگ مقدس، سرپرست تیم اعزامی ایران اهدا کرد.

پس از آن، جلسه توجیهی داوری در حضور نماینده داوری کنفدراسیون فوتبال آسیا برگزار و نکاتی به بازیکنان گوشزد شد.

در پایان، با حضور عکاس ای‌اف‌سی عکس‌هایی از بازیکنان برای نشان دادن پیش از بازی‌های این دوره از رقابت‌ها با پیراهن سفید گرفته شد.

به گزارش ورزش ۳، در بالای آستین دست بازیکنان یک طرف لوگوی مسابقات نقش بسته و در طرف دیگر لوگوی کنفدراسیون فوتبال آسیا و عدد «٦۰» که این عدد، به‌گفته یکی از نمایندگان ای‌اف‌سی به‌معنای عزم این کنفدراسیون برای رساندن زمان فعال بازی‌های فوتبال قاره به ٦۰ دقیقه و بالاتر از آن است.

### دلم برای هاشم سوخت

سرپرست استقلال ادعا می‌کند در این که در ۲ سال اخیر هر بازیکنی را که با اردوی تیم ملی داده مصدوم برگشته‌اند.

ماجدی در این باره به ورزش ۳ گفت: واقعاً این خبر ناراحت کننده است. در این ۲ ساله هر بازیکنی که به اردوی تیم ملی داده ایم مصدوم برگشته است. خسرو حیدری، هاشم بیک زاده، آندو تیموریان همه کسانی هستند که در اردوی تیم ملی مصدوم شدند و ما آنها را از دست دادیم. متأسفانه مصدومیت، سوغاتی تیم ملی برای استقلال است.

وی در مورد واکنش قلعه نویی نسبت به مصدومیت بیک زاده هم بیان کرد: طبیعی است که قلعه نویی به شدت از این اتفاق ناراحت است. به هر حال او بازیکن تأثیرگذار تیمش را از دست داده است و به جز قلعه نویی همه ناراحت هستند.

سرپرست استقلال اردوهای بلند مدت تیم ملی را عامل این مصدومیت‌ها می‌داند و اظهار می‌کند من فکر می‌کنم اردوهای بلند مدت تیم ملی موجب مصدومیت پیاپی بازیکنان شده است. در این مدت بازیکنان زیادی در تیم ملی مصدوم شده اند و من فکر می کنم اردوهای بلند مدت تیم ملی در این مسأله تأثیرگذار است.

ماجدی در پایان گفت: جدا از ضرری که باشگاه استقلال می کند واقعاً دلم برای خود بیک زاده سوخت. او جام جهانی را از دست داد و حالا هم برای جام ملت ها این اتفاق برایش افتاد. این موضوع قطعاً در روحیه بیک زاده تأثیرخواهد گذاشت.

### داوران ایرانی، قاضی دیدار چین، عربستان

تیم داوری ایران در جام ملت‌های آسیا روز شنبه قضاوت خواهد کرد.

به گزارش ورزش ۳، و به نقل از فارس تیم داوری ایرانی حاضر در جام ملت‌های آسیا روز شنبه قضاوت خواهد کرد.

بر این اساس علیرضا فغانی، رضا سخندان و محمدرضا ابوالفتحی دیدار تیم‌های چین و عربستان در جام ملت‌های آسیا را قضاوت خواهند کرد.

### ستارگان استرالیا نمی‌دانند چه ارزشی دارند

تیم کیهیل، امید اول استرالیا برای کسی عنوان قهرمانی در جام ملت‌های آسیا محسوب می‌شود.

به گزارش ورزش ۳، استرالیا ترکیبی از بازیکنان جوان و باتجربه است و با هدایت پوستس اوغلو، اهداف بزرگی در سر دارد.

تیم کیهیل، ستاره سابق اورتون و حال حاضر لس آنجلس گلکسی، به خبرنگاران گفت: استرالیا بازیکنان جوانی در این تورنمت دارد. بازیکنانی با استعداد که من به عنوان یک بازیکن قدیمی، از اینکه تجربیاتم را درون و بیرون زمین در اختیارشان بگذارم احساس خوبی دارم.

خیلی مهم است که این جوانان، چه چیزهایی را در این سن یاد می گیرند. اگر شما کارتان را خوب انجام دهید، در آینده پاداشتان را خواهند داد. ستارگان فعلی استرالیا نمی دانند که چقدر خوب هستند و چه ارزشی دارند. باید از لحاظ ذهنی روی آنها کار شود.

بخصوص در پست من که یک مهاجم هستم، بسیار مهم است که یک بازیکن باور داشته باشد که می تواند گل بزند. اگر ستاره های جوان استرالیا به گلزنی در این تورنمنت باور داشته باشند، کار ما برای رسیدن به موفقیت ساده تر خواهد شد.

روزنامه اجتماعی، سیاسی، فرهنگی، اقتصادی

The Message Of Madestan's History & Civilization & Culture

# روزنامه همدان پیام

www.HamedanPayam.com

پیام تاریخ تمدن و فرهنگ مادستان

● شنبه ● ۲۰ دی‌ماه ۱۳۹۳ ● ۱۸ ربیع‌الاول ۱۴۳۶ ● ۱۰ ژانویه ۲۰۱۵ ● سال دهم ● شماره ۲۲۵۹

**روزنامه صبح استان**

صاحب امتیاز و مدیر مسئول: نصرت ا... طاقتی احسن
سردبیر: یدا... طاقتی احسن
نشانی: همدان، ابتدای خیابان مهدیه، روبروی دبیرستان شریعتی ساختمان پیام
صندوق پستی: ۶۶۶ - ۶۵۱۵۵
تلفن: ۳۸۲۶۴۴۳۳ - ۰۸۱(ویژه) نمابر: ۳۸۲۷۹۰۱۳-۰۸۱
سردبیر: ۰۹۱۸۳۱۵۱۴۳۷ آگهی: ۳۸۲۶۴۴۳۳-۰۸۱
لیتوگرافی و چاپ: پیام رسانه (۳۸۲۷۴۰۸۲ - ۰۸۱)

پایگاه اینترنتی.....www.Hamedanpayam.com
ارتباط با روزنامه.....۱۰۰۰۶۰۶۶
ارتباط با روزنامه.....info@Hamedanpayam.com
Hamedanpeyam@yahoo.com
ارتباط با مدیرمسئول.....modir@Hamedanpayam.com
ارتباط با سردبیر.....sardabir@Hamedanpayam.com
سرویس آگهی.....agahi@hamedanpayam.com
سرویس اشتراک.....eshterak@hamedanpayam.com
چاپخانه پیام‌رسانه.....litohoma@yahoo.com

**▪ اوقات شرعی**

| | |
|---|---|
| اذان ظهر | ۱۲:۲۳ |
| غروب خورشید | ۱۷:۲۲ |
| اذان مغرب | ۱۷:۴۲ |
| نیمه شب شرعی | ۲۳:۳۹ |
| اذان صبح فردا | ۰۵:۵۶ |
| طلوع خورشید فردا | ۰۷:۲۴ |

» منبع: موسسه ژئوفیزیک تهران

**▪ آب و هوا**

پیش‌بینی وضع هوا:

نیمه ابری تا ابری همراه با بارش برف وباران و وزش باد.

| شهرستان | همدان | ملایر | تویسرکان | نهاوند | کبودراهنگ | زرین | فامنین | فهلیان | اسدآباد | بهار |
|---|---|---|---|---|---|---|---|---|---|---|
| ▲ | ۳ | ۴ | ۲ | ۴ | ۲ | ۳ | ۲ | ۴ | ۲ | - |
| ▼ | -۶ | -۳ | -۴ | -۳ | -۵ | -۵ | -۴ | -۴ | -۷ | - |
| ▦ | ۷۵ | ۸۰ | ۷۵ | ۷۰ | ۷۵ | ۷۵ | ۷۵ | ۷۰ | ۸۰ | - |

**▪ حدیث**

هنگام اذان گفتن مؤذّنان، دعا مستجاب می‌شود.

» رسول خدا (ص)

**▪ دو بیتی باباطاهر**

ز کشت خاطرم جز غم نروئی — ز باغم جز گل ماتم نروئی
ز صحرای دل بی‌حاصل مو — گیاه ناامیدی هم نروئی

## گوناگون

### بدافزاری که از آنتی ویروس‌ها عبور می‌کند

یک شرکت فعال در عرصه امنیت سایبر Vanson Bourne اعلام کرد: بیش از ۷۵ درصد سازمان‌ها در آمریکا و انگلستان حداقل یک بار حمله DNS را تجربه کرده‌اند که ٦٦ درصد این حملات به سازمان‌های آمریکایی در سال ۲۰۱٤ بوده است. به گزارش مدیریت امداد و هماهنگی عملیات رخدادهای رایانه‌ای ماهر، بررسی امنیت DNS براساس ۳۰۰ مرکز تصمیم‌گیری فناوری اطلاعات با سازمان‌هایی که حداقل هزار نفر پرسنل در بخش‌های سرویس مالی، IT، ساخت و تولید، خرده فروشی، توزیع و بخش حمل و نقل است انجام شده که ۲۰۰ مورد از آنها در ایالات متحده و ۱۰۰ مورد در انگلستان است.

### جراحی زانو برای فشارخونی‌ها و دیابتی‌ها ممنوع

عضو انجمن جهانی آسیب‌های ورزشی گفت: در افراد بالای ٦۰ سال، انجام جراحی مفصل زانو محدودیت ندارد اما وزن بالا، روی مفصل مصنوعی اثر مخرب دارد و انجام این عمل برای بیماران مبتلا به فشار خون یا دیابت خطرناک است. آرش شرافت‌وزیری در گفت‌وگو با فارس گفت: سال‌های زیادی است که مردم معتقدند: تا زمانی که فرد به هر صورت با زانوهای عمل نکرده راه می‌رود نیازی به جراحی تعویض مفصل زانو ندارد اما امروز با ابتلا به بیماری آرتروز، فرد به تدریج میزان فعالیت خود را به دلیل درد کم کرده و درد کمتری حس می‌کند و این باعث می‌شود که بیمار به‌رغم اینکه درد ندارد، کم فعالیت و زمین‌گیر شود.

### وجود چربی در بدن برای مقابله با عفونت‌ها

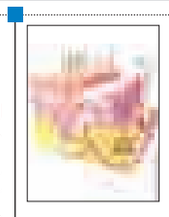

یک مطالعه که به تازگی انجام شده نشان می دهد که سلول‌های چربی زیر پوست می‌توانند از افراد در برابر عفونت‌ها محافظت کنند.

به گزارش ایرنا، سلول‌های چربی زیر پوست مولکول‌هایی به نام «پپتیدهای ضدمیکروبی» تولید می‌کنند که به مبارزه با باکتری‌های مهاجم کمک می‌کنند. محققان دانشکده پزشکی دانشگاه «سن دیگو» در آمریکا در این مطالعه متوجه این نقش ناشناخته سلول‌های چربی شدند.

محققان در این مطالعه موش‌ها را در معرض یک عفونت به نام «استافیلوکوکوس اورئوس» (S. aureus) قرار دادند.

### ورزش دوران بارداری مانع فشار خون کودک

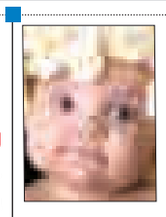

ورزش کردن در دوران بارداری از کودک در برابر ابتلا به فشار خون بالا در سال‌های بعدی زندگی محافظت می‌کند. به گزارش ایرنا، محققان دانشگاه «میشیگان» در آمریکا می‌گویند: زنان بارداری که مرتب ورزش می‌کنند در واقع به کودکانشان برای مقابله با فشار خون در سال‌های بعدی زندگی کمک می‌کنند.

محققان متوجه شدند که مادران بارداری که از لحاظ فیزیکی فعال هستند به‌ویژه در ۳ ماه آخر بارداری، کودکان آنها در ۱۰ سالگی فشار خون پایین‌تری دارند. این یافته همچنین در مورد نوزدانی که با وزن کم به دنیا می‌آیند و گفته می‌شود که در سال‌های بعدی زندگی با خطر ابتلا به فشار خون بالا روبه‌رو هستند، کاربرد دارد.

### تأثیر یک ثانیه طولانی‌تر سال ۲۰۱۵ بر اینترنت

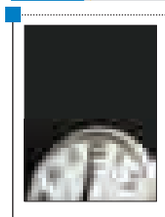

براساس اعلام محققان، سال ۲۰۱۵ یک ثانیه طولانی‌تر است که این مسأله می‌تواند عملکرد اینترنت در سراسر جهان را با اختلال مواجه کند. به گزارش ایسنا، تصمیم‌گیری برای افزودن یک ثانیه اضافی توسط رصدخانه پاریس و مرکز بین‌المللی چرخش زمین (IERS) اتخاذ می‌شود. افزودن این یک ثانیه اضافی بسیار ضروری است، چراکه سرعت چرخش زمین به تدریج حدود ۲ هزارم یک ثانیه در هر سال کاهش پیدا می‌کند. مانند سال کبیسه، این یک ثانیه کبیسه باید به دلایلِ ریاضیاتی و برای انطباق با ساعت اتمی اضافه شود؛ ثانیه کبیسه معمولاً به یکی از ۲ تاریخ ۳۰ ژوئن (۹ تیر) یا ۳۱ دسامبر (۱۰ دی) افزوده می‌شود.

## کیوسک

▪ **همشهری:** این ضمیمه همیشگی روزنامه همشهری به نیاز ٤۰ میلیاردی آسفالت راه‌های روستایی اشاره کرده است و اینکه اگر ۲۰۲ کیلومتر از راه‌های روستایی آسفالت شود، همه روستاهای دارای سکنه استان همدان از آسفالت برخوردار خواهند بود.
زنگ خطر بیماری ام.اس در همدان هم موضوع دیگرش بود که بیشترین مبتلایان به ام.اس خانم‌ها هستند.

▪ **چشم‌انداز همدان:** «سرمایه‌گذاری ۵ هزار میلیارد ریالی تأمین اجتماعی در حوزه گردشگری و صنعت همدان» عنوان اصلی این نشریه بود که به نقل از نماینده مردم همدان و فامنین در مجلس مطرح شده است.

▪ **جوان همدان:** این نشریه از توقف بازدیدهای نمایشی گفته و اینکه چرا آزادراه همدان- ساوه پیش نمی‌رود؟ این موضوع، عنوان اصلی این نشریه است که در یک سال و نیم گذشته تنها ۱۵ کیلومتر پیشرفت داشته است.
همچنین گزارشی از وضعیت کارگاه‌های رنگرزی همدان با عنوان «رونقی که از رمق افتاد» آورده و اینکه فرش همدان این روزها رنگی به رخسار ندارد، چون حمایت چندانی نمی‌شود، بازارش در رکود است و بافنده‌هایش سردرگم! وقتی بازاری نباشد دیگر چه انتظاری برای سرپا ماندن صنعت رنگرزی؟!
در بخشی دیگر هم به نقل از حجت‌لاسلام قرائتی، مساجد برای کودکان هم برنامه داشته باشند.

## سلامت

### این تبلیغ چیپس و پفک نیست، اما هله‌هوله برای یک‌چهارم مردم ضرر ندارد

گروهی از پژوهشگران دریافته‌اند که برخی از متابولیسم‌ها در برابر تأثیرات رژیم غذایی ناسالم ایمنی دارند و این بدان معنی است که شاید غذاهای ناسالم برای یک‌چهارم افراد خطری نداشته باشند.
به گزارش تلگراف، محققان دانشگاه واشینگتن دریافته‌اند به‌رغم اینکه اضافه‌وزن ناشی از غذا خوردن زیاد با بیماری‌هایی چون دیابت، بیماری قلبی و سکته مربوط است، یک‌چهارم افراد فاکتورهای خطرناکی همچون کلسترول بالا یا فشارخون بالا ندارند. حتی زمانی که از داوطلب‌های چاق خواسته شد که هزار کالری اضافی در روز را با خوردن چیپس و ساندویچ تأمین کنند، آن‌ها هیچ علائمی از مشکلات متابولیکی را که منجر به ایجاد بیماری‌های جدی می‌شوند نشان ندادند.
ساموئل کلین، پژوهشگر ارشد دانشکده پزشکی دانشگاه واشینگتن می‌گوید: «این تحقیق نشان می‌دهد که برخی از افراد چاق از تأثیرات متابولیک معکوس چاقی متوسط محافظت شده‌اند، درحالی‌که دیگران استعداد این بیماری‌ها را دارند. این یافته از لحاظ بالینی مهم است؛ زیرا در حدود ۲۵ درصد افراد هیچ مشکل متابولیک ندارند. داده‌های ما نشان می‌دهد که این افراد حتیپس از افزایش وزن نیز از لحاظ متابولیک طبیعی هستند».
این پژوهش دربردارنده ۲۰ فرد چاق بود که از آن‌ها خواسته شده بود در چندین ماه ۷ کیلوگرم به وزن خود اضافه کنند تا مشخص شود که چطور وزن اضافی روی عوامل متابولیک تأثیر می‌گذارد.
الیسا فابرینی، استاد داروسازی و مسئول این پژوه می‌گوید: «هدف ما این بود که از شرکت‌کنندگان در آزمایش بخواهیم هر روز هزار کالری اضافی بخورند تا این‌که ٦ درصد به وزن هرکدام از آن‌ها اضافه شود. انجام این آزمایش کار آسانی نبود. این‌که از مردم بخواهیم وزن خود را اضافه کنند همان اندازه سخت است که از آن‌ها بخواهیم وزن خود را کم کنند».
معمولاً چاقی با مشکلات متابولیک شدید مثل ناتوانی در تنظیم قند خون، چربی بالا، فشارخون بالا و کبد چرب مرتبط است.
همه این افراد اضافه‌وزن خود را با خوردن غذاهای غذای فوری رستوران به دست آوردند و آن‌هم تحت نظارت متخصص تغذیه.
پژوهشگران دریافتند پیش از اینکه این پژوهش شروع شود، ۵ نفر از شرکت‌کنندگان هیچ مشکل متابولیکی نداشتند و حتی پس از اینکه ٦ درصد از وزن بدن آن‌ها به آن‌ها اضافه شد هم هنوز در محدوده طبیعی باقی مانده بودند.
در مقابل وضع سلامتی آن‌هایی که قبل از شروع پژوهش مشکلات متابولیکی داشتند، به‌طور قابل‌توجهی بدتر شد.
پژوهشگران دریافتند آن‌هایی که محافظت شده بودند ژن‌هایی بیشتری داشتند که تولید و انباشته شدن چربی را بخصوص در اطراف کبد، تنظیم می‌کردند و حتی زمانی که در افرادی که از لحاظ متابولیکی طبیعی بودند، فعالیت این ژن‌ها افزایش می‌یافت، آن‌ها دچار افزایش وزن می‌شدند.

## گزارش

# یادمانی ۳۰ درصدی از عین‌القضات

**▪ عضو شورای شهر می‌گوید: پروژه بر اساس طرح اولیه اجرا نشده است و الگوی معماری ایرانی در آن دیده نمی‌شود**

مریم مقدم

حالات معنوی و الگوهای معماری ایران اسلامی در پروژه عین‌القضات مغفول مانده است.
عضو کمیسیون عمران در چهارمین شورای اسلامی شهر همدان این مطلب را در حالی به همدان‌پیام عنوان می‌کند که معتقد است صرف هزینه ٤/۵ میلیارد تومانی برای ساخت یادمان عین‌القضات از محل درآمدهای شهرداری و شهروندان این شهر بوده است. هزینه‌ای که ما موظف هستیم در جهت استفاده بهینه از این اموال عمومی آن را به بهترین وجه صرف حفظ و نگهداری چنین بناهایی کنیم.
توجیه حمیدرضا طبی‌مسرور از این ادعا این است که برای اجرای پروژه‌های شهری در ابتدا باید تصمیم‌گیری و تصمیم‌سازی‌ها با دقت فوق‌العاده انجام شود.
برای اجرای طرح‌های مهم مقدار هزینه، زیربنا و حتی سایتی که قرار است اختصاص به طرح داده شود به کارشناسان گوشزد شود زیرا در این صورت می‌توان شاهد عملکرد درست و اجرای پروژه به صورت هماهنگی در شهر بود.
عضو هیأت رئیسه شورای چهارم شهر همدان می‌گوید: اجرای پروژه‌های تأثیرگذار شهری باید با سیمای فرهنگی و محلی و تاریخی به شهر هماهنگ باشد.از نگاه وی یکی از آسیب‌های که در این پروژه می‌بینیم برداشت‌های صوری و سریع از فرم‌های تکنولوژیک متعلق به کشورهای دیگر است.

طرح اجرا شده

طرح اولیه

### مکان‌یابی با درایت انجام شد

طبی‌مسرور که در سال ۸۳-۸۲ مسئولیت دفتر مطالعات و طراحی شهری همدان را بر عهده داشته است، می‌گوید: در زمان مکان‌یابی پروژه سعی کردیم فرم و شکل‌گیری بنا را در سمتی قرار دهیم که شخصی که در داخل بنا قرار می‌گیرد یک چشم‌انداز به آرامگاه باباطاهر و یا محل داشته باشد دور اجرای این پروژه البته این مسائل رعایت شد.
اما از نظر ماهیت پروژه از نگاه مهندسان و کارشناسان و هنردوستان حالات اجتماعی و وقایع زمانی عین‌القضات را توسط اجرای طرح بنای عین‌القضات نتوانستیم به معرفی نمایش بگذاریم.
وی مکان‌یابی پروژه را موفق می‌داند و معتقد است از آنجا که محل یادمان عین‌القضات در محلی که به چاه عین‌القضات شهرت داشت در شهر در نظر گرفته شد.
این منطقه پیش از آن یکی از قبرستان‌های قدیمی و متروکه شهر بود و برای پاکسازی سایت و انتقال قبرستان مراحل اولیه به انجام رسید پس از آن اقدام به برگزاری مسابقه‌ای برای انتخاب طرح یادمان کردیم در این فاصله طرح‌های شاخصی از سوی مهندسان مطرحی چون مهندس قهوه‌ای مطرح شد. هیأت داوران تصمیم گرفتند طرحی را برگزینند که در حد آرامگاه شخصیت‌های مطرحی چون خیام و فردوسی باشد تا بتوان یک طرح قوی را به اجرا درآورد.

### پیمانکار مجبور به توقف در کار شد

سرانجام پس از بررسی‌های متعدد و در پس طرح‌های متعدد در قالب تکنولوژی و براساس کلیات معماری اصل به طرح رسیدیم.
نایب رئیس کمیسیون نظارت شورای شهر در ادامه گفت: پس از این مراحل با پیمانکار آغاز به رایزنی کردیم و کار اجرایی کلید خورد و طرح تا مرحله سفت‌کاری پیش رفت اما پس از این مرحله به دلیل نامشخصی تصمیم‌گیران وقت، پیمانکار را مجاب کردند کار را متوقف کند و برای اجرای طرح تکمیلی با روند دیگری به ادامه کار بپردازد.
به هر ترتیب طرح تکمیلی همین شکلی شد که امروز شاهد آن هستیم، پروژه اجرا شده‌ای که با طرح اولیه متفاوت است.
به نظر می‌رسد این طرح یک طرح تکنولوژیک و مدرن است طرحی متفاوت با شخصیت عارفانه، متوازعانه و شاعرانه عین‌القضات.

### ۳۰ درصد از طرح اولیه اجرا شد

طبی‌مسرور می‌گوید: پروژه اجرا شده امروز در یادمان عین‌القضات تنها ۳۰ درصد طرح را حفظ کرده است و ۷۰ درصد طرح تغییر پیدا کرده و در جهت تضعیف اهداف اجرا و پروژه پیش رفته است.
این کارشناس عقیده دارد که در دید اول و در صحبت با جملگی اساتید معماری برجسته کشور بر این باورند که این یادمان تکنولوژی پیشرفت علمی و منطبق بر مباحث روز را در دنیا بیشتر از شخصیت عرفانی عین‌القضات به رخ می‌کشد.
از نگاه‌های دیگر نحوه ساخت پروژه و سیستم استراکچری چین بناهایی که تا این اندازه عظمت و ماندگاری دارند باید سیستمی منطبق بر مقام و شخصیت عرفانی مورد نظر باشد.
در ساخت چنین یادمان‌هایی نباید از مصالح متنوع که به صورت کامپوزیت هستند استفاده کرد. نباید ساخت چنین بناهایی به ترتیبی باشد که انسان را از فکر کردن به محتوای شخصیتی و عرفانی باز دارد.
طبی‌مسرور بیان می‌کند: فرم‌های انتزاعی موجب شده است فضاهای ایجاد شده غیرعملکردی و دور از محتوا باشد. همچنین تأسیسات پروژه هم خیلی به‌روز نبود و با توجه به اقلیم همدان و حتی شکل‌گیری فضاهای نیمه‌بسته همدان همراه نبود.
محوطه‌سازی ربطی به فضای دامن ندارد
عضو کمیسیو عمران شورای اسلامی شهر همدان می‌گوید در محوطه‌سازی این پروژه به باغ ایرانی گریزی کارشناسانه زده شده است اما فضای داخلی بنا با این باغ و محوطه‌سازی هماهنگی ندارد.
وی اظهار می‌کند: بناهای حایز اهمیتی چون بناهای آرامگاه بوعلی‌سینا و باباطاهر در همدان داریم که توسط معماران مطرح ایرانی بنا شده‌اند. بناهایی که از گذشته به یادگار مانده‌اند و سعی کرده‌ایم با حفظ مسائل فنی و اجرایی بیانگر تاریخ و شخصیت بزرگان در تاریخ باشیم؛ در صورتی که در این پروژه با ملکیتی که پیدا کرده است محتویات معنوی نادیده گرفته شده است.
قابل ذکر است عملیات اجرایی مجموعه فرهنگی و هنری عین‌القضات همدانی در سال ۱۳۸٦ آغاز شد. بنا بر اظهار نظر مسئولان وقت در ١٤ اردیبهشت‌ماه سال ۱۳۹۲ همزمان با افتتاح پروژه مساحت کل طرح ٦ هزار و ۵۰۰ مترمربع اعلام شد.
مساحت زیربنای مفید پروژه ٤ هزار و ۲۰۰ مترمربع با ارتفاع از کف، پی تا بالای منظرگاه ٤۲ متری است. ساختمان پروژه ٤۱ میلیارد ریال و محوطه‌سازی آن ٤ میلیارد ریال هزینه در برداشته است و در مجموع برای این مرکز فرهنگی هنری حدود ٤۵ میلیارد ریال اعتبار هزینه شده است این مجموعه شامل یادمان عین‌القضات، تالار مشاهیر، سالن آمفی‌تئاتر، منظرگاه، نگارخانه، بازارچه و پاتوق فرهنگی و سایت اداری است.

### یادمانی با نقدهای بسیار

به هر ترتیب یادمان عین‌القضات از جمله بناهایی است که در حوزه معماری و شهرسازی مورد نقد و بررسی‌های متعدد قرار گرفت این نقدها و تحلیل‌ها امروزه راه‌های هموار را پیش‌روی تصمیم‌گیران باز می‌کند تا برای چنین پروژه‌هایی حساسیت‌های قابل توجهی را به کار گیرند تا به نتایج مطلوب‌تری برای نسل‌های آینده دست یابند.
عین‌القضات از جمله بزرگان عرفانی و عالی‌قدری است که در تاریخ ایران از خود رد پای شاخصی به جای گذاشته است.
وی در سال ٤۹۰ هجری قمری متولد شد و در یکی از مساجد همدان به قضاوت پرداخت و در طول زندگی خود شخصیت علمی مهمی در میان مردم بود. از وی حدود ۱۵ کتاب به جای ماند که در مجامع علمی همواره مورد بحث و بررسی قرار می‌گیرد. در سال ۵۲۵ هجری قمری با توجه به مخالفت سلجوقیان و کشمکش‌های به وجود آمده در دادگاهای آنها محکوم می‌شوند و حکم اعدام برای وی اجرا می‌شود.
همان طور که این عارف پیش‌بینی می‌کند بدن بی‌جانش در بوریایی قرار می‌گیرد و آتش زده می‌شود و در مکانی به خاک سپرده می‌شود که بعدها مردم همدان به آن چال عین‌القضات می‌گفتند.
شیوه زندگی و مرگ این عارف بزرگ به قدری حایز اهمیت است که کارشناسان معماری و هنر و شهرسازی بر این باورند که بنایی به عنوان یادمان وی ساخته می‌شد که تمام فراز و نشیب و عرفان و حکمت وی را به تصویر می‌کشید اما به واقع این مهم آنگونه که شایسته بود محقق نشد.
و شاید با درایتی بیشتر توسط مسئولان وقت این بنا می‌توانست معماری حایز اهمیت‌تری داشته باشد.

## عکس روز

انتظار برای برف به سر رسید-همدان پیام-عبدالعلی مرادی

## کارگاه لالجین تا کیش برگزار شد

کارگاه سفال از لالجین تا کیش در جزیره کیش برگزار شد.
مدیرکل میراث فرهنگی، صنایع دستی و گردشگری همدان با اعلام این خبر گفت: انجمن هنری سفال سرامیک لالجین امروز با همکاری و حمایت امور زنان سازمان منطقه‌ای آزاد کیش ورک شاپ یک روزه برگزار کرد.
ریحان سروش‌مقدم افزود: این کارگاه از ساعت ۷ تا ۹ و ۳۰ دقیقه شامگاه ۱۸ دی‌ماه در گذر هنرمندان جزیره کیش جنب تالار شهر برگزار شد.
وی تأکید کرد: در این مکان دوستداران هنر سفال و سرامیک ایران زمین گرد هم آمدند تا بار دیگر زیبایی‌های سفال را نظاره‌گر باشند.
سروش‌مقدم افزود: هدف از برگزاری این کارگاه به نمایش گذاشتن اشتراکات هنری سفال کیش و لالجین بود.
گفتنی است، کارگاه از لالجین تا کیش به همت هنرمندان مشترک لالجین و کیش برگزار می‌شود. لالجین از مراکز عمده ساخت سفال و سرامیک ایران و جهان به شمار می‌رود و محصولات هنرمندان آن علاوه بر شهرهای دور و نزدیک ایران به بسیاری از کشورهای دیگر صادر می‌شود. سفالینه‌های ساخت لالجین بسیار متنوع است و انواع ظروف تزئینی و مصرفی را شامل می‌شود.