پیام تاریخ، تمدن و فرهنگ مادستان |ISNN: 2322-4665|

روزنامه همدان پیام

www.HamedanPayam.com

یکشنبه ● ۳ آبانماه ۱۳۹۴ ● ۱۱ محرم ۱۴۳۷ ● ۲۵ اکتبر ۲۰۱۵
سال یازدهم ● شماره ۲۴۸۱ ● ۱۲ صفحه روزنامه + نیازمندی‌ها ● ۵۰۰ تومان

ایران

دولت با رعایت ملاحظات رهبری برجام را اجرا خواهد کرد ۴ ص

جامعه
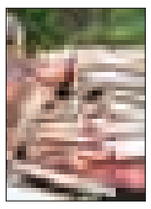
فرش همدان از صادرات جا نماند ۹ ص

حوادث
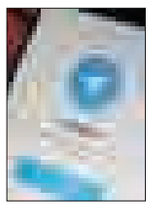
تلگرام مختل شد یا فیلتر؟ ۸ ص

ورزش
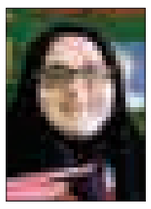
هدف‌گیری جام‌بزرگ به سیبل سهمیه ۱۱ ص

شهردار رزن عضو سازمان بین‌المللی شهرداران صلح جهانی شد ۱۰ ص

بروز پدیده زنان مجرد سالمند در ۲۰ سال آینده ۳ ص

راه‌اندازی سامانه ۱۲۰ پلیس راهور استان همدان ۱۰ ص

آیت‌ا... نوری همدانی در دیدار قشرهای مختلف مردم همدان:

نباید به حوادث نگاه سطحی داشت

۲ ص

دبیر ستاد مبارزه با مواد مخدر استان تأکید کرد

مواد مخدر بزرگترین منکر جامعه است

۳ ص

صف ۱۷ هزار نفری جوانان همدانی برای وام ازدواج

معاون فرهنگی و امور جوانان اداره کل ورزش‌وجوانان همدان از انتظار هفده هزار نفری جوانان همدانی برای اخذ تسهیلات ازدواج خبر داده است. اسدا...ربانی‌مهر به تسنیم گفته: هم اکنون ۱۷ هزار و ۵۲۶ نفر جوان همدانی در انتظار صف دریافت وام ازدواج هستند. وی همچنین در این گفت‌وگو پرداخت تسهیلات ازدواج در برخی بانک‌های استان همدان را خارج از ضوابط قانونی دانسته و تأکید کرده که باید وضعیت پرداخت تسهیلات ازدواج در همدان سامان یابد. پیش از این نیز مسئولان استان همدان بارها از عملکرد بانک‌ها در پرداخت تسهیلات ازدواج ابراز نارضایتی کرده‌اند. آخرین‌بار آن هم به گفته‌های استاندار همدان در جلسه رسیدگی به امور جوانان بازمی‌گردد که صراحتاً از عملکرد بانک‌ها ابراز نارضایتی کرد و تأکید بر اولویت پرداخت تسهیلات ازدواج در استان کرد. ربانی‌مهر مجدداً در...

۳ ص

"عاشورا" غوغای شور حسین در همدان

۲ ص

تجلیل از صادرکننده برتر صنایع دستی در روز ملی صادرات

۵ ص

یادداشت روز

نگرانی مردم از محوریت بانک‌ها در خروج از رکود

روز شنبه مسئولان تیم اقتصادی دولت با برگزاری نشستی از بسته اقتصادی دولت که برای خروج از رکود تهیه شده است رونمایی کردند. رونمایی از این بسته با ایجاد بیم‌ها و امیدهایی درباره آینده اقتصاد ایران همراه شد. برخی صاحب‌نظران اقدام دولت را اقدامی مناسب برای خالی کردن انبارها که گویا اکنون از ۹ هزار میلیارد تومان کالا انباشته شده است، ارزیابی کرده‌اند و برخی این اقدام را دارای ابهام و با امکان آلوده شدن به رانت دانسته‌اند. اما فراتر از اینکه این بسته امکان...

۲ ص

یادداشت

تدبیر استان برای پسابرجام

توافق هسته‌ای ایران با شش قدرت بزرگ جهان به‌رغم مخالفت‌ها یا موافقت‌ها با آن، فضای جدیدی را پیش روی کشور گشوده، فضایی که امیدها به بهبود وضعیت به خصوص در حوزه اقتصادی را بسیار افزایش داده است. رقابت خارجی‌ها برای حضور در بازار بزرگ ایران در کنار علاقمندی مردم کشورهای دیگر به خصوص کشورهای اروپایی برای سفر به ایران و آشنایی با آداب و رسوم و فرهنگ و تاریخ کشور و مردم بزرگ ایران همه از آغاز تعاملاتی گسترده با جهان در...

۳ ص

هشدارهای مرزبانی ناجا به زائران عتبات

فرمانده مرزبانی نیروی انتظامی جمهوری اسلامی ایران به زائرانی که قصد سفر به عتبات برای مراسم شب سوم و هفتم شهادت امام حسین (ع) را دارند هشدارها و توصیه‌هایی را ارائه کرد.

قاسم رضایی در گفت‌وگو با ایسنا، درباره آمادگی مرزبانی برای پذیرش زائرانی که قصد سفر به کربلای معلی در شب‌های سوم و هفتم شهادت امام حسین (ع) را دارند، گفت: مرزبانی در این روزها در آماده باش کامل است و تردد زائرانی که قصد سفر زمینی به عتبات را دارند از سه مرز مهران، شلمچه و چذابه انجام خواهد شد.

وی ادامه داد: توصیه ما به این افراد این است که اولا حتما گذرنامه معتبر به همراه داشته باشند ثانیا در قالب کاروان و تور به کربلای معلی و نجف اشرف سفر کنند و از تردد انفرادی در مرز خودداری کنند.

رضایی با بیان اینکه مرزبانان با هرگونه تردد غیرمجاز و عبور از محل‌های غیرقانونی برخورد کرده و با متخلفان برابر قانون برخورد خواهد شد، اظهار کرد: به منظور تامین ایمنی زائران، مرزبانی در کنار دیگر دستگاه‌ها در آماده باش است اما لازم است زائران نیز همکاری‌های لازم را داشته باشند.

تصمیمات جدید درباره تعیین مزد ۹۵

نمایندگان کارگران اعلام کرده‌اند هزینه‌های معیشت یک خانوار ۴ نفره در ماه از ۳ میلیون تومان گذشته در حالی که متوسط دریافتی ۱.۱ میلیون تومان است.

به گزارش مهر، نمایندگان کارگران اعلام کرده اند اگر دولت بنا دارد پیشنهاد افزایش ۱۰ درصدی حقوق کارمندان در سال آینده را برای کارگران و مشمولان قانون کار هم داشته باشد، تنها شکاف هزینه و درآمد خانوار را بیشتر خواهد کرد.

سازمان جهانی کار اعلام کرده بیکاری جوانان رو به افزایش است و تعداد کارجویان جوان به ۷۳.۳ میلیون نفر رسیده، همچنین درایران صدها هزار جوان در انتظار شغل داریم و نرخ بیکاری آنها ۲.۵ برابر سایر گروه‌ها است.

کورش پرند؛ معاون وزیر کار با اشاره به موضوع بازتوانی معتادان بهبود یافته از طریق مهارت آموزی توأم با کارآفرینی پرداخت، گفت: در طرح ملی شیوع شناسی مصرف مواد مخدر در سال ۱۳۹۰ در بین جمعیت ۶۴-۱۵ ساله در کشور متأسفانه یک میلیون و ۳۲۵ هزار معتاد داریم که از این تعداد ۹۰.۷ درصد مرد و ۹.۳ درصد زن هستند.

کارگران می‌گویند هزینه‌های ماهیانه خانوار بالای ۳ میلیون، متوسط درآمدها ۱.۱ میلیون و حداقل مزد ۷۱۲ هزارتومان است و این مسئله باعث رواج برخی پدیده‌ها مانند چندشغله شدن افراد یا اشتغال خانوادگی شده است.

با وجود صورتجلسه افزایش ۲۰ هزار تومانی حق مسکن امسال کارگران در دی ماه ۹۳ و نامه وزیر کار به معاون اول رئیس جمهور برای تائید آن، مقامات کارفرمایی می‌گویند توافقی به این شکل نبوده و افزایش در کل اعمال شده است.

یک مقام مسئول در وزارت کار با اعلام برنامه‌ریزی برای راه‌اندازی Job site برای ایجاد ارتباط بازارکار و دانشگاه‌ها، گفت: مراکز کاریابی الکترونیک می‌شوند.

مطالعات جدید نشان می‌دهد رکورد بیکاری فارغ‌التحصیلان روستایی مربوط به رشته‌های حقوق، صنعت و فرآوری، محیط زیست، بازرگانی، علوم اداری و مهندسی است و در این رشته‌ها بیشترین مشکل ورود به بازار کار وجود دارد.

معاون عملیات سپاه:

جنگ های نیابتی دشمنان موجب اعتلای ایران شد

معاون عملیات سپاه پاسداران انقلاب اسلامی گفت: ایجاد جنگ‌های نیابتی در سطح منطقه خاورمیانه باعث انسجام نیروهای مردمی شده است.

به گزارش ایسنا پاسدار مهدی ربانی در رزمایش الی بیت‌المقدس که با حضور گردان‌های واکنش سریع بیت‌المقدس و امام حسین (ع) ناحیه مقاومت بسیج سپاه کرمانشاه در منطقه عمومی تنگه کنشت برگزار شد، اظهارکرد: امروز شاهد نوع جدیدی از جنگ به نام جنگ‌های نیابتی در سطح منطقه خاورمیانه هستیم که باعث و بانی آنها سردمداران استکبار جهانی است.

وی ادامه داد: استکبار جهانی برای مقابله با نفوذ تفکر انقلاب اسلامی ایران در سطح کشورهای منطقه دست به ایجاد جنگ های نیابتی با استفاده از شعارهایی با رنگ و لعاب دینی زده است.

معاون عملیات سپاه پاسداران انقلاب اسلامی گفت: آنها با انجام این کار بخشی از مردم را به صحنه آورده‌اند و آنان را در مقابل هموطنان خود قرار داده اند.

ربانی تصریح کرد: این حرکت منحرف که با نام اسلام و توسط استکبار جهانی شکل گرفته به نوعی باعث وحدت بین مذاهب و نیروهای مردمی شده است.

این مقام مسئول در سپاه پاسداران انقلاب اسلامی تصریح کرد: همچنین این حرکت آنها باعث بالا رفتن جایگاه مردم ایران در بین کشورهای منطقه شده و تمامی آزادیخواهان منطقه نگاه ویژه‌ای به ایران دارند.

وی خاطرنشان کرد: آنچه که امروز در سطح منطقه دارد شکل می‌گیرد تشکیل نیروهای مسلح مردمی و متحدی است که هدفشان مقابله با افراط گرایی و در نهایت مقابله با استکبار جهانی است.

معاون عملیات سپاه پاسداران انقلاب اسلامی تاکید کرد: امروز به طور جد شاهد شکل‌گیری انسجام واقعی در میان نیروهای مردمی برای مقابله با گروه های افراطی هستیم. ربانی اظهار امیدواری کرد، این وحدت و انسجام شکل گرفته در میان مردم منطقه زمینه ساز ظهور حضرت مهدی (عج) باشد و انقلاب اسلامی نیز با هدایت مقام معظم رهبری به انقلاب حضرت ولی عصر(عج) متصل شود.

دعوت به همکاری

یک واحد صنعتی در ۵۰ کیلومتری شهر همدان جهت برنامه‌ریزی و کنترل پروژه تعمیرات به همکاری یک نفر آقا با مدرک کارشناسی صنایع آشنا به کنترل پروژه نیاز دارد.

شرایط همکاری:

۱-آشنایی با اصول برنامه‌ریزی و کنترل پروژه توسط نرم‌افزار MSP و سابقه مرتبط

۲-همکاری به صورت تمام وقت از ساعت ۷:۳۰ تا ۱۵:۳۰ به مدت حدود ۶ ماه

۳-ایاب و ذهاب و ناهار به عهده کارفرما می‌باشد

علاقمندان حداکثر تا تاریخ ۱۳۹۴/۰۸/۰۶ ضمن ارسال سوابق حرفه‌ای، پیشنهاد مالی خود (حقوق ماهیانه درخواستی) را به آدرس پست الکترونیکی m.p.p@chmail.ir ارسال نمایند.

نوبت سوم

فراخوان داوطلبین عضویت در هیات مدیره و بازرس اتحادیه

فروشندگان آهن، لوازم بهداشتی ساختمان و کاشی و سرامیک همدان

از واجدین شرایط عضویت در هیأت مدیره و بازرس اتحادیه صنف مزبور دعوت به عمل می‌آید از روز یکشنبه مورخ ۹۴/۸/۳ لغایت روز چهارشنبه مورخ ۹۴/۸/۱۳ به مدت ۱۰ روز کاری با در دست داشتن ۱- ۳قطعه عکس ۴×۳، ۲-اصل و فتوکپی پروانه کسب دائم و دارای اعتبار ۳-اصل و فتوکپی صفحات شناسنامه، کارت ملی و مدرک تحصیلی (حداقل دیپلم) به هیأت اجرایی برگزاری انتخابات واقع در بلوار مدنی بلوار ۱۵ فروردین سازمان صنعت، معدن و تجارت اداره امور اصناف و تشکل‌های صنفی مراجعه و ثبت‌نام نمایند.

اتحادیه فروشندگان آهن، لوازم بهداشتی ساختمان و کاشی و سرامیک همدان

تبریک و تهنیت

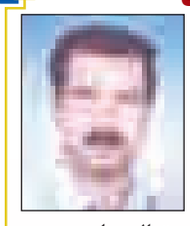

استاد گرامی،جناب آقای

دکتر مجید شمس

خبر ارتقاء مرتبه علمی حضرتعالی از درجه دانشیاری به درجه استادی مایه مسرت و مباهات ما گردید این ارتقاء سطح علمی را خدمت جنابعالی تبریک و تهنیت عرض نموده و از درگاه ایزد متعال موفقیت‌های روزافزونتان را خواهان و خواستاریم.

حبیب مومیوند،فرماندار شهرستان تویسرکان

کاظم گمار،شهردار تویسرکان

آگهی مزایده

دانشگاه آزاد اسلامی واحد همدان در نظر دارد:

تعدادی از خودروهای مازاد بر نیاز مشروحه ذیل را از طریق مزایده بفروش برساند.

لذا متقاضیان می توانند تا ده روز کاری پس از انتشار آگهی روزنامه جهت مشاهده و اطلاع از وضعیت خودروها و دریافت برگه شرکت در مزایده به دانشگاه آزاد اسلامی واحد همدان، اداره خدمات (نقلیه) مراجعه نمایند.

پژو G.L.X، پژو G.L.i آردی، پراید صندوق دار، پیکان وانت، وانت مزدا، مینی بوس ایویکو ، مینی بوس بنز، جمعا ۱۲ دستگاه خودرو

دانشگاه در ردیا قبول هریک از پیشنهادات مختار است . ضمناً هزینه آگهی روزنامه برعهده برنده مزایده می باشد.

روابط عمومی دانشگاه آزاد اسلامی واحد همدان

آگهی مزایده

سازمان همیاری شهرداری‌های استان همدان در نظر دارد **نسبت به فروش قطعه زمین شماره ۱۴ (پلاک ثبتی ۱۰/۴۷۷۷۶) با کاربری مسکونی** واقع در همدان کوی پردیس مقابل پارک پرواز به مساحت ۲۵۰ مترمربع اقدام نماید. متقاضیان می‌توانند جهت دریافت اسناد شرکت در مزایده و هماهنگی بازدید به دفتر مرکزی سازمان واقع در چهارراه سعیدیه مراجعه و در صورت نیاز با تلفن ۳۸۲۲۰۵۱۸ تماس حاصل نمایند.

۱-قیمت پایه هر مترمربع مبلغ ۲۷/۵۰۰/۰۰۰ ریال می‌باشد.

۲-متقاضیان برای شرکت در مزایده مبلغ ۳۵۰/۰۰۰/۰۰۰ ریال سپرده به حساب ۰۱۰۱۹۶۶۶۶۶۰۰۳ بانک صادرات در وجه سازمان همیاری شهرداری‌های استان همدان واریز و بانضمام فرم درخواست تکمیل شده در پاکت لاک و مهر شده حداکثر تا ساعت ۱۰ چهارشنبه ۱۳۹۴/۰۸/۰۶ به دبیرخانه سازمان تحویل نمایند.

۳-به درخواست‌های فاقد سپرده، مخدوش یا مشروط ترتیب اثر داده نخواهد شد.

۴-جلسه بازگشایی پاکت‌های مزایده ساعت۱۱ روز چهارشنبه ۱۳۹۴/۰۸/۰۶ با حضور اعضای کمیسیون معاملات سازمان تشکیل و نتیجه به اطلاع شرکت کنندگان خواهد رسید. (حضور شرکت کنندگان در جلسه بلامانع می‌باشد)

۵-هزینه آگهی و کارشناسی به عهده برنده مزایده خواهد بود.

۶-کلیه هزینه‌های پروانه ساختمان به عهده خریدار می‌باشد نظر به اینکه قسمتی از هزینه‌های اخذ پروانه ساختمان توسط سازمان پرداخت گردیده لذا خریدار در قبال دریافت مستندات مربوطه ملزم به واریز وجه آن به حساب سازمان خواهد بود.

۷- سپرده نفر اول تا سوم تا انعقاد قرارداد با رنده نزد سازمان باقی خواهد ماند و برنده تا مدت هفت روز از تاریخ اعلام نتیجه مزایده، ملزم به واریز ۵۵ درصد از قیمت پیشنهادی با لحاظ سپرده اولیه به حساب سازمان می‌باشد و همزمان با عقد قرارداد ۴۵ درصد باقیمانده را طی ۳ چک ماهیانه متوالی با مبالغ یکسان پرداخت نماید.

۸-چنانچه برنده مزایده در مهلت تعیین شده نسبت به واریز ۵۵ درصد از قیمت پیشنهادی واحد اقدام ننماید سپرده وی به نفع سازمان ضبط و با نفر دوم قرارداد تنظیم خواهد شد و در مورد نفر دوم و سوم نیز در صورت عدم واریز وجه و استنکاف از انجام معامله به همین نحو عمل می‌گردد.

۹-انتقال سند پس از تسویه حساب کامل صورت خواهد پذیرفت و خریدار قبل از تسویه کامل حق انتقال مورد معامله به غیر را ندارد و سازمان مسئولیتی در این خصوص عهده‌دار نمی‌باشد.

۱۰-سازمان در رد یا قبول یک یا کلیه پیشنهادات مختار می‌باشد.

سازمان همیاری شهرداری‌های استان همدان

مدیران محترم ادارات و روابط عمومی‌های گرامی

الوو پیام...

ستونی برای پاسخ به خواسته شهروندان است

تلفن: ۳۸۲۷۹۰۴۰ - ۰۸۱ پیامک: ۱۰۰۰۶۰۶۶

E-mail: mardomi@hamedanpayam.com

پیام تاریخ، تمدن و فرهنگ مادستان
The Message Of Madestan's History & Civilization & Culture
روزنامه همدان پیام
۲
یکشنبه ● ۳ آبانماه ۱۳۹۴ ● شماره ۲۴۸۱
خبر
khabar@hamedanpayam.com

مخالفت کارگران استان با ادغام تأمین اجتماعی

دبیر اجرایی خانه کارگر اســتان همدان از مخالفت کارگران در مورد ادغام سازمان تأمین‌اجتماعی با سایر سازمان‌ها خبر داد.
چنگیز اصلانی در گفت‌وگو با ایلنا گفت: به دلیل اینکه ســرمایه سازمان تأمین اجتماعی متعلق به همه بیمه‌شدگان و خانواده‌های آنان است نباید با سازمان دیگری ادغام شود. وی با بیان اینکه سازمان تأمین اجتماعی هنوز نتوانســته خانواده خود را تأمین، خدمات و دستمزد با کیفیت‌تری به آنان ارائه کند، افزود: سازمان تأمین اجتماعی به هیچ دولتی تعلق خاطر نداشته و نخواهد داشت. دبیرخانه کارگر استان تصریح کرد: ثروت سازمان تأمین اجتماعی یک ثروت بین‌النســلی است و یک نیروی کار آن را برای آینده خود و خانواده‌اش در نظر گرفته اســت. اصلانی بیان کرد: سازمان تأمین اجتماعی از نظر کیفیت دســتمزد اندیشــه کرده و سعی در ارائه خدمات بهتری داشته باشــد. وی ادامه داد: دولت برای تأمین بخش سلامت از راه دیگری وارد شــود و اظهار کرد: این دولت اجازه هرگونه دست‌اندازی و حیاط خلوت قرار دادن این سازمان را چه برای خود و دیگران ممنوع کند. اصلانــی اظهار کرد: هرگونه خطری کــه در بحث اقتصادی و صنعتی در کشور رخ داده نخستین قشری که آسیب‌دیده کارگران و تعطیلی کارخانه‌ها یکی بعد از دیگری است. دبیر اجرایی خانه کارگر در مورد موضوع برجام افزود: انتظار جامعه کارگری این است که با کشورهای پرقدرت اقتصادی و صنعتی رایزنی‌هایی که صورت می‌گیرد از ورود صنعت مونتاژ و وابستگی ایران جلوگیری شــود و برای ایجاد اشــتغال دائمی و آوردن ســرمایه و تکنولوژی به‌روز از کشورهایی که موافق روابط اقتصادی و صنعتی با ایران هستند تلاش بیشتری شــود. اصلانی بیان کرد: کشور ایران از نظر امنیت موقعیت بسیار خوبی دارد و آبستن سرمایه‌گذاری است انتظار است دولت با صعه صدر بیشــتر در بحث اقتصاد و صنعت وارد شــود و برای ایجاد اشتغال دائم و انتقال سرمایه به کشورمان تلاش کنند.

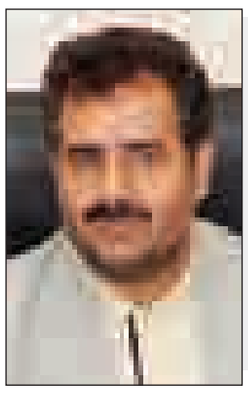

یادداشت روز

نگرانی مردم از محوریت بانک‌ها در خروج از رکود

روز شــنبه مســئولان تیم اقتصادی دولت با برگزاری نشســتی از بســته اقتصادی دولت که برای خروج از رکود تهیه شــده است رونمایی کردند.
رونمایی از این بســته با ایجاد بیم‌ها و امیدهایی درباره آینده اقتصاد ایران همراه شد. برخی صاحب‌نظران اقدام دولت را اقدامی مناسب برای خالی کردن انبارها که گویا اکنون از ۹ هزار میلیارد تومان کالا انباشته شده است، ارزیابی کرده‌اند و برخی این اقدام را دارای ابهام و با امکان آلوده شدن به رانت دانسته‌اند.
اما فراتر از اینکه این بســته امــکان خروج از رکود را فراهم می‌کند یا به مشــکلی در اقتصاد کشور تبدیل خواهد شد، آنچه از هم‌اکنون روشن است نبود اعتماد مردم به محوریت تعریف شده برای اجرای این بسته است.
بســته خروج از رکود به نوعی تدوین شــده که در بخش وام‌ها و تســهیلات برای خرید خودرو و کالا، با آزادســازی سه درصد از ســپرده قانونی بانک‌هــا در نزد بانک مرکزی، بانک‌هــا امکان ارائه تســهیلات بیشــتری را پیدا می‌کنند و اگر بانک‌ها در این بخش با دولت همراهی نکنند، شکست بسته در این خصوص حتمی خواهد بود.
ایــن مهم در بیان ولی‌ا... ســیف، رئیس کل بانک مرکزی به خوبی بیان شده است جایی که وی در رونمایی از بسته خواستار همراهی و همــکاری بانک‌ها با دولت در اجرای سیاســت‌های مورد انتظار شده است.
در شــرایطی که اعلام شــده وام جدید خودرو و کالا فقط تا پایان ســال اعتبار دارد و از سوی دیگر پرداخت آن از نیمه آبان‌ماه میسر خواهد بــود، اخبار دریافتی از بی‌میلی بانک‌هــا برای ورود به این موضوع دارد.
پس از اعلام بسته سرعت دادن به رونق اقتصادی، مدیران بانک‌های دولتی و نیمه‌دولتی در نشســتی با رئیــس کل بانک مرکزی درباره نحوه اجرای بســته پولی خروج از رکود و ســازوکار وام خودرو و کالا به گفت‌وگو نشســته‌اند اما نکته این نشست غیبت مدیران تمام بانک‌های خصوصی کشــور بوده است که به خوبی بی‌علاقگی آنها به مشارکت در طرح دولت را نشان می‌دهد.
این در شرایطی است که برخی احتمال داده‌اند بسته پولی خروج از رکود به دلایلی از جمله محدود بودن حجم تســهیلات، شش ماهه بودن زمان اجرا، نرخ سود ۱۶ الی ۱۲ درصدی می‌تواند باعث ایجاد رانت و شکل‌گیری صف طولانی برای گرفتن وام شود.
با این اوصاف تعداد بانک‌های مشمول این بسته پولی، به بانک‌های دولتــی و نیمه‌دولتی محدود می‌شــود که عملکــرد آنها در اعطای تســهیلات ســبب قدرت گرفتن بانک‌های خصوصی در سال‌های اخیر شده است.
اکنون نگرانی مــردم یکی از عملکرد بانک‌هــای دولتی در اعطای تســهیلات اســت که با موفقیت همراه نبوده و دیگری بی‌علاقگی بانک‌های خصوصی در اجرای سیاست‌های اقتصادی دولت و کمک به رفع رکود اقتصادی است.
واقعیت آن اســت که بانک‌های خصوصی تکلیفشــان در اقتصاد و سیاست‌های کلان و مؤثر دولت مشخص نیست.
تشکیل بانک‌هایی با هدف جذب سپرده‌های مردم با سودهایی بیشتر از ســودهای متعارف و پرداخت تسهیلاتی با ســودهایی بیشتر از ســود پرداختی تعریف روشــنی در اقتصاد ایران ندارد و بانک‌های خصوصــی با این منظور برای انجام این امور مجوز نگرفته‌اند، بلکه هدف، فراتر از این موارد بوده است.
این بی‌دغدغگی بانک‌های خصوصی نســبت به توسعه و پیشرفت و سیاســت‌های ملی و محلی در اســتان نیز همواره مورد اعتراض بوده اســت و استاندار در همین اواخر نیز اعتراض خود را نسبت به مشارکت نکردن بانک‌ها در پرداخت تسهیلات قرض‌الحسنه اعلام کــرد. در این وضعیــت بهترین فرصت برای بانــک مرکزی فراهم شــده اســت تا تکلیف مردم، دولت و دولتمردان با بانک‌ها را برای همیشه روشــن کند و به نگرانی‌ها از اجرای سیاست‌های اقتصادی بانک‌محور برای همیشه پایان دهد.

خبــر

دستگیری جاعلان اسکناس در تویسرکان

تویســرکان- خبرنــگار همدان‌پیام: دو جاعل اســکناس در شهرستان تویسرکان دستگیر شدند.
فرمانده انتظامی شهرســتان تویســرکان در این‌باره گفت: به دنبال گزارش‌های رســیده از شــهروندان مبنی بر خرید کالا با چک‌پول و اســکناس‌های جعلی توســط دو نفر ناشناس غیربومــی در شهرســتان موجب ایجاد حساســیت ویژه در کلانتری ۱۱ شهرستان شد.
محمد معصومی افزود: این دو نفر با اسکناس‌های قلابی و جعلی برای خرید به کسبه‌های شهرستان مراجعه کردند که توسط کسبه شناسایی و سریعاً متواری شدند.
به گفته وی این موضوع با رصد گزارش منابع، ســریعاً توســط مامــوران کلانتری ۱۱ تحت رســیدگی قرار گرفتــه و به دنبال گشت‌زنی‌های نامحسوسی در خیابان شریعتی قصد فرار داشتند که دســتگیر شــدند. معصومی تأکید کرد: دو جاعل به کلانتری منتقل کردند که از آنها ۹ فقره چک‌پول جعلی ۱۰۰ هزار تومانی کشف شد و در بازجویی‌ها هم اعتراف کردند.
وی گفت: در این‌باره پرونده تشــکیل شــده است و به مراجع قضایی معرفی شدند.

آیت‌ا... نوری همدانی در دیدار قشرهای مختلف مردم همدان:

نباید به حوادث نگاه سطحی داشت

جمعــی از مردم همدان به مناســبت سالروز ۳۰ مهرماه با آیت‌ا... نوری‌همدانی دیدار کردند. این مرجع تقلید در این دیدار بــا بیان اینکه تدبیر و ژرف‌بینی ریشــه در تعالیم اسلامی دارد، گفت: اسلام می‌خواهد مســلمانان انسان‌های سطحی نباشند، بلکه عمیق و دقیق فکر کنند.
به گزارش فارس، آیت‌ا... نوری‌همدانی خاطرنشــان کــرد: قرآن کریــم آیات فراوانــی در مــورد دعوت مــردم به تفکــر، تدبر و بصیــرت دارد، بنابراین باید در حوادث باطن آنها را شناســایی کنــد و نباید نگاه ســطحی به حوادث داشته باشــد، بلکه باید دارای بصیرت و هوشمندی باشد.
ایــن مرجع تقلید با بیــان اینکه باید با هر نظر و نگرش عبرت‌آموزی بپردازیم گفت: در آیات و احادیث از انســان‌ها خواســته شده که متفکر، بصیر، هوشمند و ژرف‌بین باشــند، البته ایمان و اعتقــاد در این زمینه بسیار نقش‌آفرین و مهم است.
وی بیــان کرد: خداونــد در آیاتی فرموده اســت که هرگز سستی و حزن به خود راه ندهید، اگر مؤمن باشید برتر از همه جوامع بشر هستید.
آیــت‌ا... نوری‌همدانــی با بیــان اینکه دو نگرش ســطحی و جزیی نسبت به واقعه عاشــورا وجود دارد گفت: کسانی که این واقعه را رقم زدنــد علاقه به اهل بیت(ع) داشــتند، بنابراین با وقــوع این حادثه باید به تفکــر پرداخت که قیام و نهضت به چه معناست و در برابر چه کسانی این واقعه در اجتماع روی داده است.
وی بــا بیان اینکه باید در نظر داشــت راه سیدالشــهدا(ع) روشن است، بنابراین باید پیرو رهبر و امام باشــیم تا با اســتقلال و آزادی به سعادت برسیم گفت: انقلاب در نتیجه عاشورا و تداوم آن شکل گرفته است و خون شهدای کنونی در امتداد خون شهدا قرار دارد.
این مرجع تقلید یادآور شــد: چندین قرن ولایــت را کنار زدنــد، ولی امام خمینی(ره) توانســتند نهضت اسلامی را به پیروزی برســانند، بنابراین ایشان مجاهدی توانا و عارفی حماســه‌آفرین بودند که توانستند عمق نهضت عاشورا را به مردم بفهمانند.
وی با بیــان اینکه امروز بایــد راز و رمز انقــلاب را درک کنیم گفت: اســلام دین حرکت و شور است و خاموشی و سستی در دین اسلام جایی ندارد.
این مرجع تقلید خاطرنشان کرد: وصیت‌نامه امــام خمینــی(ره) از موارد دیگــر دارای اهمیت اســت؛ زیرا بنیانگــذار جمهوری اســلامی توانستند اســتکبار و استعمار را درهم شکنند و هشت سال جنگ تحمیلی را با موفقیت پشت سر بگذارند.
وی گفــت: در آن میــدان و عرصــه انســان‌های عاشق شهادت وجود داشت، شــهید همدانــی از جمله این انســان‌ها بودند که باید نسبت به وی با ژرف‌نگری توجه داشته باشیم.
آیــت‌ا... نوری‌همدانی با بیــان اینکه مردم همدان در همه عرصه‌ها حضوری پررنگ و بی‌سابقه داشتند، افزود: متفکرانی از مردم این ســرزمین برخاستند و روز به روز این فکر، فرهنــگ، دین و شــهادت اوج پیدا می‌کند.

در جنگ نرم باید افکار عمومی اقناع شوند

فرمانده انتظامی استان همدان، بصیرت و آگاهــی خانواده‌ها را زیربنای ســلامت جامعه دانســت و بصیرت‌افزایی خانواده‌ها را راه مقابله با تهدیدات و تهاجم فرهنگی دشمنان دانست.
به گزارش پایگاه خبری پلیس، مهدیان‌نسب با اشاره به فلسفه قیام امام حسین(ع) ویاران با وفای ایشان، گفت: هدف اصلی قیام امام حســین(ع) احیای امر به معروف و نهی از منکر بود.
این مقام ارشــد انتظامی با اشاره به اهمیت زنده نگاه داشــتن حادثه عاشــورا، گفت: حکومت و حاکمیت اســلام و ایجاد امید در کشــورهای اســلامی به برکــت زنده نگاه داشــتن درک نهضت و قیام حســینی امکان‌پذیر است.
وی بیــان کرد ایام محرم فرصتی مناســب برای تبیین اهداف قیام تاریخی عاشوراست که باید این فرصت را برای آشنا کردن نسل جوان با قیام امام حسین(ع) از دست نداد.
مهدیان‌نسب افزود: امربه معروف و نهی از منکر یک فریضــه الهی و تکلیف همگانی است و موجب تثبیت ارزش‌ها و ریشه‌کنی مفاســد در جامعه می‌شــود؛ زیــرا اگر در جامعه معروف احیا و تقویت شود، منکر به خودی خود تضعیف خواهد شد.
وی تصریح کــرد: یکی از بــرکات الهی، امنیت و کاهش جرم مساوی با تأمین امنیت در جامعــه و کاهش گناه اســت و هرچند مسائل دیگری در کاهش گناه و جرم تأثیر دارند لیکن افراط‌گرایی، سنت‌های ناپسند و غیردینی و تبعات آنها موجب گناه و وقوع جرایم و گاهی موجب بلایای الهی می‌شود.
مهدیان‌نســب بصیرت و آگاهی خانواده‌ها را زیربنای سلامت جامعه دانست و گفت: بصیرت‌افزایــی خانواده‌هــا راه مقابلــه با تهدیدات و تهاجم فرهنگی دشمنان است.
وی افزود: دشمن از طریق جنگ سخت و ترور نتوانست هدف شوم خود را در ایران عملــی کند امروز از طریــق جنگ نرم که خیلی خطرناک‌تر از جنگ سخت است مثل ماهواره، اینترنت، موادمخدر و... می‌خواهد اهداف شوم خود را در کشور ما عملی کند، که متأسفانه تا حدودی موفق شده است.
مهدیان‌نســب اظهار کرد: پلیس به عنوان یکی از حوزه‌های مهم در مقابل جنگ نرم دشمن در کنار سایر ارگان‌ها و سازمان‌های فرهنگــی به مشــارکت قشــرهای جامعه به‌ویژه معتمــدان محلی نیاز دارد و ما باید آگاهانه با شــناخت طرح کلی دشــمن و اینکه با اســتفاده از ابزارهای جنگ نرم به خصوص فضای مجازی و سایبری درصدد رسیدن به چه هدفی هستند بسیار آگاهانه و مدبرانه برخورد کنیم و با ترویج و تقویت فرهنــگ اســلامی به مقابله بــا جنگ نرم دشمن برویم.
وی ادامه داد: ما باید خیلی مراقب باشیم تا در دام دشــمن گرفتار نشویم و خانواده‌ها باید آگاهانه مراقب فرزندان خود باشــند و کنترل ونظارت لازم را بر آنها داشته باشند تا خدایی ناکرده مشکلی برای فرزندانشان پیش نیاید.
این مقــام انتظامی اظهار کــرد: هجمه‌های فرهنگی رسانه‌های غربی آسیب‌های جدی بر پیکر خانواده‌هــا وارد می‌کند که در این میان انجام اقدامات فرهنگی و اطلاع‌رسانی به شهروندان با مشارکت و تعامل نهادهای فرهنگی امــری ضروری و اجتناب‌ناپذیر و پیشگیری از آسیب‌هاست.
فرمانــده انتظامی اســتان همــدان حرکت جهــادی و عــزم همگانــی در ســطح دستگاه‌های دولتی اســتان را لازمه تحقق منویــات مقــام معظم رهبری دانســت و افزود: مهمترین عامل پیشــگیری از تبعات جنگ نرم آگاه‌سازی اجتماعی و اقناع‌گری عمومی است.

"عاشورا" غوغای شورحسین در همدان

نماز صبح را که می خوانی شــوق یک زیــارت در دلت جوانه می زنــد، زیارت، زیارت عاشورا آن هم در صبح روز عاشورا و اشک بی تاب رفتنی، شور عزاداری، شوق سینه و زنجیر، حسین حسین گفتن و ... قرار از کفت برده با نخســتین تبسم خوررشید عزم رفتن میکنی ، پیراهن سیاه برتن و شال عزا بر ســر و مادر که زنجیر به دستت می دهد پسرم دســت و سینه ات نذرحسین و ابوالفضل و باز هم اشک ...
کوچه و خیابان سرمست از شور و شیدایی است، خیمه ها پاگرفته اند، کنار آتش اسپند و عطــر گلاب و زعفران نــذری و تمنای چشم ها ، دست ها و سینه ها و دلت هوای بوی سیب شامه نواز حرم حسین(ع) غریب دارد و حرم حبیب ...
چه غوغایی اســت جلوی حسینیه علم عزا افراشــته اند پرچم های سرخ، سبز و سیاه بــردوش جوانهــا به اهتــزار درآمده و چه زیباســت رقص پرچمها بر رخسار بغض کرده آسمان صبح عاشورا ...
کاروان عزا موج می گیرد و طوفان می شود ذکر حسین حســین و کوبش طبل ها ، سه ضــرب و محکم ، صدای ســنج و زنجیر و طبــل در هم می آویــزد و غمگین ترین موسیقی عزا را می نوازد که حتی آسمان را به حزن و اندوه می کشد و باز هم اشک ...
جوانها شور گرفته اند نوحه علی اکبر را که می خوانند گویی جانی تازه در کالبدشــان دمیــده ، جوانی بغض راه نفســش را تنگ کرده و بی حال بر دستهای مردم سواراست فریاد یا حســین اما از لبهای تشنه اش دور نمی شــود چشــمهایت حیران شده نمی دانی کدام صحنه را به نظاره بنشــینی و در خیالت پیکر اربــاً اربــای جوانی را می بینی که برمرکب دستان جوانان هاشمی به سوی خیمه می رود و مولای عشق در پی قربانی جوانش چه آرام و اســتوار گام برمی دارد نوحــه خوان هیئت دفترش را ورق می زند و ســوزناکترین چکامه اش را در مصیبت کوچکترین قربانی کربلا سر می دهد :
گهواره خالی قنداقــه خونین لایی لایی از سفر برگشته رولم ...
نوای اذان در روح عزاداران جاری می شود طبل و زنجیر و علمهــا برزمین نهاده و تن های خسته و چهره های تفتیده در پی مهر و جانمازی ، نیت ، تکبیر عشق ، رو به قبله سرخ عشق ، گویی به مولای عشق اقتدا می کنند ، اشک است و هق هق و عروج و نماز و نیازی عارفانه ...
جــای جای اســتان دارالمومنین همدان در روز عاشورا صحنه پرشور عزاداری عاشقان اباعبدالله الحسین (ع) و یاران باوفایش شده و مردم مناطق مختلف این اســتان در رثای سرور و ســالار شــهیدان، با مرثیه سرایی، مدیحه خوانی، سینه زنی و زنجیر زنی اشک ماتم ریختند.
عاشــقان اهل بیت عصمت و طهارت(ع) روز عاشورا در جای جای استان شهید پرور همدان دسته های سینه زنی و زنجیرزنی به راه انداخته و با شور حسینی، شعور دینی و مذهبی خود را به نمایش گذاشــته اند و با راه انداختن دســته های عزاداری در کوچه پس کوچه های شهر از نمونه های بارز این عزاداری در این روز بزرگ است.
به گزارش ایرنا بار دیگر بوی کربلا در همدان طنین انداخته شدو مردم شهید پرور این استان با ســر دادن نوای "لبیک یا حسین"،"لبیک یا زینب" و"لبیک یا عباس"بار دیگر با آرمان های امام حســین(ع) که زندگی با عزت و دفاع از حق و حقیقت است تجدید پیمان کردند.
امــروز همدان کربلایی دیگر اســت و یاد شــهیدان مدافع حرم نیز در این عزاداری ها گرامی داشته شد.

نماز ظهر عاشورا در همدان اقامه شد

همچنین همزمان با سراسر کشور نماز ظهر عاشورا به امامت نماینده ولی فقیه در استان و امام جمعه شــهر همــدان آیت الله غیاث الدیــن طه محمدی در میــدان امام خمینی (ره) اقامه شد.
هیئتهای عزاداری که در قالب دســته های مختلــف از راههــای دور و نزدیک به این محل آمــده اند با اقامه نماز ظهر عاشــورا عشق و ارادت خود را به خاندان عصمت و طهارت و اباعبد الله الحسین (ع) و یاران با وفای ایشان تکمیل کردند.
رییس ســتاد اقامه نماز اســتان همدان در ســخنرانی پیش از نماز گفت: لبیک به قیام و حرکت عاشــورا باید لبیک عملی باشد و در حد شــعار باقی نماند و در عمل باید به حرکت سید الشهدا اقتدا کرد.
حجت الاسلام ســید مرتضی حسنی حلم با بیان اینکه همه دستگاههای اجرایی برای برگزاری باشــکوه نماز ظهر عاشــورا همه تلاش خود را به کار گرفتند گفت: زیباترین حرکت عملی ســید الشــهدا (ع) در ظهر عاشورا اقامه نماز بود.
شب گذشــته نیز در مساجد، حسینیه ها و سایر اماکن مذهبی استان همدان آئین های عزاداری شب عاشورا برپا بود و سخنرانان و مداحــان اهل بیت عصمت و طهارت در این آئین ها مردم را با مناقب اهل بیت آشنا و با مرثیه ســرایی ومدیحه خوانی، بر شور عزاداری های مردم استان افزوده است.

shenide@hamedanpayam.com

شنیده‌ها

۱- فعالیت کاندیداهای انتخاباتی در روزعاشــورا پررنگ بوده است. گویا در روزهای گذشــته کاندیداهای انتخابات مجلس با حضور در مراســم‌ها و نصب بنر و پرده حضور و فعالیت خود را اعلام کرده‌اند. آمار گزارشــی خبرنگار همدان‌پیام از مراســم دیروز ۷۶ نفر گزارش شده است.
۲- بار دیگر مشکل سیستم صوتی مراسم میدان امام مورد انتقاد قرار گرفته اســت. گویا روز گذشته قرار بوده مراسم یکپارچه عزاداری در میدان امام برگزار شود که مشکل قطع و وصل صدا تکرار شده است. گفتنی است در مراسم‌های قبل نیز این مشکل وجود داشته است. این در حالی است که سیســتم نوای اذان میدان مرکزی از یک دهه پیش تاکنون درست عمل نکرده است.
۳- فاجعه زیســت محیطی ظروف یکبار مصرف در اســتان در حال شکل‌گیری است. گویا در عزاداری‌های روز گذشته علی‌رغم تاکید بر اســتفاده از ظروف گیاهی یا غیرپلاستیکی مصرف ظروف پلاستیکی بســیار بالا بوده است. گفتنی اســت رها کردن ظروف از معضلات اجتماعی زیستی می‌باشد. گویا برخی تشکل‌ها و حامیان محیط زیست به صورت خودجوش اقدام به جمع‌آوری کرده‌اند.
۴- شــهدای دیگر از مدافعان حرم در راه است. گویا تعداد دیگری از مدافعان حرم که در مبارزه با تکفیری‌ها به شــهادت رسیده‌اند بزودی وارد اســتان و دیگر استان‌ها خواهند شــد. گفتنی است در دو هفته گذشته استان ۳ شهید مدافع حرم و سردار سرلشگر همدانی را تقدیم کرده است.

خبر

یک پاسدار دیگر به خیل شهدا پیوست

یکــی دیگر از مدافعان همدانی حرم آل‌ا... در ســوریه به درجه رفیع شــهادت نائل آمد. فرمانده ســپاه ناحیه بهار این خبر را داده و گفته: نام این شهید ســید محمد (میلاد) مصطفوی است که اهلیتی بهاری دارد.
به گزارش باشــگاه خبرنگاران جوان، رجبی گفت: شهادت این شهید بزرگوار تأیید شــده؛ اما پیکر وی به ایران منتقل نشده و نمی‌توان در مورد زمان تشییع پیکر این شهید اعلام نظر کرد.
ســید میلاد مصطفوی فرزند سید عباس۲۹ ســاله لیسانس عمران و شهرسازی سابقه همکاری و فعالیت در هیأت‌های مذهبی شهرستان و فعالیت در گردان امام حسین(ع) شهر بهار را داشت. زمان تشییع پیکر این شهید بزرگوار بزودی برگزار خواهد شد.
هفته گذشته نیز پیکر دو شهید دیگر از مدافعان حرم در استان همدان تشییع شدند. شهیدان «مجتبی‌کرمی» و «مجید صانعی» از مدافعان حرم در سوریه بودند که به درجه رفیع شهادت نائل آمدند.
شهید مجید صانعی عضو گردان ۱۶۱ امام حسین(ع) همدان و شهید مجتبی کرمی عضو گردان ۱۵۴تکاور حضــرت علی‌اکبر(ع) همدان بودند.

اعزام ۸۰ ورزشکار بسیجی به مناطق عملیاتی

روز پنجشنبه ۸۰ نفر از ورزشکاران بسیجی استان در قالب کاروان راهیان نور به منظور برگزاری مراسم سوگواری سید و سالار شهیدان در روز عاشورا به مناطق عملیاتی جنوب کشور اعزام شدند.
به گزارش ایسنا، به گفته مسئول بسیج ورزشکاران استان همدان، این برنامه هرساله با حضور ورزشکاران بسیجی برگزار می‌شود و امسال نیز مراسم باشکوهی با مداحی سعید قاسمی در منطقه عملیاتی فکه در عزای شهید کربلا تدارک دیده شده است.
مهدی بابایی گفت: ورزشکاران بسیجی استان روحیه شهادت‌طلبی و استکبارستیزی دارند و ادامه‌دهنده راه شهدای اسلام و انقلاب خواهند بود.
وی در ادامه با اشــاره به شــهادت دو تن از مدافعان حرم در سوریه، اظهار کرد: شــهید مجید صانعی عضو گردان ۱۶۱ امام حســین(ع) همدان و رئیس کمیته بازرسی هیأت ورزش‌های رزمی استان همدان بود که در سوریه به شهادت رسید.
بابایی ضمن تبریک و تســلیت شهادت شــهید صانعی به خانواده ایشــان و جامعه ورزشــی استان افزود: بســیج ورزشکاران استان با همکاری اداره‌کل ورزش‌وجوانان اســتان و هیأت‌های ورزشــی استان مراسم ویژه‌ای در بزرگداشت مقام این شهید بزرگوار برگزار خواهد کرد.

تقدیر حسام الدین آشنا از رئیس دانشگاه بوعلی

رئیس مرکز بررسی های استراتژیک ریاست جمهوری از حمایت های مؤثر منصور غلامی در فعال ســاختن اتاق فکر اســتان همدان قدردانی کرد.
حســام الدین آشنا در نامه ای از حمایت های مؤثر منصور غلامی در فعال ســاختن اتاق فکر استان همدان و هم چنین از فعالیت ابوالقاسم یعقوبی در برگزاری جلسات تخصصی و تهیه گزارش های راهبردی قدردانی کرده است.
در بخشــی از متن این نامه آمده اســت: تداوم حمایت دانشگاه این امیدواری را ایجاد میکند که اتاق فکر اســتان، ضمن اســتقرار نهادی در دانشــگاه، بازوی اجتماعی مهمی برای دانشگاه و کانون گفتگوی نخبگی و تاثیرگذاری بر صورت بندی سیاســت ها در استان و سطح ملی باشد.

پیام تاریخ، تمدن و فرهنگ مادستان
The Message Of Madestan's History & Civilization & Culture
روزنامه همدان پیام ۳
یکشنبه ● ۳ آبانماه ۱۳۹۴ ● شماره ۲۴۸۱
خبر
khabar@hamedanpayam.com

شهادت مدافعان حرم موجب سرافرازی همدان شد

مراسم بزرگداشت پاسدار شهید «مجتبی کرمی» و بسیجی شهید «مجید صانعی‌موفق» دوتن از شهدای والامقام مدافع حرم حضرت زینب(س) با حضور نماینده ولی فقیه در استان و امام‌جمعه همدان، استاندار، مسئولان استانی و فرماندهان و پرسنل نظامی و انتظامی و همچنین حضور بسیار گسترده مردم شهیدپرور دارالمؤمنین همدان در مسجد مهدیه برگزار شد.

نماینده ولی‌فقیه در استان و امام‌جمعه همدان در این مراسم گفت: شهدا عارفانه و عاشقانه در پیشگاه الهی شهید شدند، با خداوند معامله کردند، خون و عزت خود را در راه ارزش‌های ناب اسلامی و ترویج فرهنگ ایثار و شهادت نثار کردند. به گزارش شبستان، آیت‌ا... طه‌محمدی خاطرنشان کرد: هر انسانی به وضوح می‌داند به تمام جسم و جان خود سرسوزنی مالکیت ندارد و تمام مالکیت انسان متعلق به خداوند یکتاست. نماینده ولی فقیه در استان و امام‌جمعه همدان با تأکید بر اینکه باید بحث خودشناسی را جدی گرفت، تصریح کرد: نداشتن شناخت از خود عیب بزرگ بشر است، گاهی انسان با خودش هزار فرسخ فاصله دارد در حالی که نمی‌داند حدود چندین سلول در جمجمه انسان در شبانه‌روز در حال فعالیت است. آیت‌ا... طه‌محمدی گفت: شهادت سردار شهید حاج حسین همدانی موجب سرافرازی استان همدان گردید و چندین مرتبه مقام معظم رهبری از حضور مردم همدان در استقبال از تشییع پیکر مطهر این شهید والامقام تشکر کردند. وی افزود: سردار شهید همدانی با خداوند معامله کرد؛ زیرا که بعضی‌ها وجودشان شجره طیبه است و زندگیشان سراسر خیر و برکت و مرگ آنها هم سراسر خیر و برکت است چون دار و ندار خود را با خداوند معامله کرده‌اند. آیت‌ا... طه محمدی گفت: این دو شهید والامقام مدافع حرم با خداوند معامله کردند و خون و عزت خود را در این راه نثار کردند.

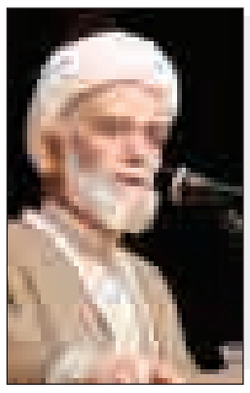

دبیر ستاد مبارزه با مواد مخدر استان تأکید کرد

مواد مخدر بزرگترین منکر جامعه است

دبیر ستاد مبارزه با مواد مخدر استان همدان بر احساس مسئولیت عمومی نسبت به انزجار از مواد مخدر تأکید کرد.

به گزارش ایرنا، عبدالحسین مرادی در شورای هماهنگی مبارزه با مواد مخدر نهاوند در محل فرمانداری گفت: امروز بزرگترین منکر در جامعه ما بحث مواد مخدر است، زیرا موجب شده که ناهنجاری‌های زیادی در جامعه اتفاق بیفتد و بزرگترین معروف مبارزه با مواد مخدر است.

وی اعلام کرد که ۵۵ درصد از طلاق‌ها، ۲۵ تا ۳۰ درصد از قتل‌ها، کودک‌آزاری‌ها و بسیاری از ناهنجاری‌های اجتماعی به دلیل وجود مواد مخدر و اعتیاد است.

مرادی افزود: مبارزه با مواد مخدر یک کار مقدس است و باید جزو اولویت‌های اصلی باشد.

وی با بیان اینکه مسأله مواد مخدر به یکی از دغدغه‌های بزرگ خانواده‌ها تبدیل شده است، گفت: بر اساس نظرسنجی‌ها امروز ۹۲ درصد خانواده‌ها که فرزندانشان در دانشگاه‌های غیر از محل سکونتشان پذیرفته می‌شود دارای دغدغه هستند و نگران وضعیت فرزندان خود هستند.

مرادی با بیان اینکه در استان همدان افزون بر ۴۰۶ هزار دانشجو و دانش‌آموز تحصیل می‌کنند، افزود: متأسفانه گاهی در برخی بازرسی‌ها از کمپ‌های استانی و شهرستان‌ها، شاهد حضور دانشجویان و دانش‌آموزان مبتلا هستیم که آموزش عالی و آموزش‌وپرورش باید سعی بر به صفر رساندن این حداقل‌ها داشته باشند.

وی اظهار کرد: نیروی انتظامی در خط مقدم مبارزه با مواد مخدر و اعتیاد است اما تشکل‌های مردمی، خیران، شوراهای اسلامی و دهیاری‌ها باید در این زمینه احساس تکلیف نمایند.

دبیر ستاد مبارزه با مواد مخدر استان همدان افزود: امروز انتظار ما از جامعه دانشگاهی و جامعه پزشکی چیز دیگری است و جامعه از آنان انتظار نوآوری برای برخورد با این پدیده اجتماعی را دارد.

وی گفت: دشمن با برنامه در این حوزه مشغول برنامه‌ریزی است و در زمینه جایگزینی مواد مخدر سنتی دارند کار می‌کنند، بنابراین ما باید هوشیار باشیم و به وظایف خود عمل نماییم.

در این جلسه کریم فرماندار نهاوند نیز افزود: خوشبختانه امروز یک اجماع خوبی برای مبارزه با مواد مخدر در سطح ادارات و تشکل‌های مردمی شکل گرفته و فعالیت‌های فرهنگی در این راستا صورت گرفته است.

حمیدوند نقش آموزش را در آگاهی دادن به خانواده‌ها مؤثر خواند و گفت: خوشبختانه با اطلاع‌رسانی‌هایی که در سطح جامعه صورت گرفته تا حدودی آگاهی در بین مردم به وجود آمده اما با توجه به گستردگی آن لازم است که آموزش‌های لازم از طریق آموزش‌وپرورش به خانواده‌ها به طور مستمر انجام شود.

۵۵ درصد از طلاق‌ها، ۲۵ تا ۳۰ درصد از قتل‌ها، کودک‌آزاری‌ها و بسیاری از ناهنجاری‌های اجتماعی به دلیل وجود مواد مخدر و اعتیاد است

وی افزود: دشمن برای به انحراف کشاندن جوانان ما دست به تهاجم فرهنگی و جنگ نرم زده که در این جنگ مسأله اعتیاد مواد مخدر مهمترین ابزار او برای رسیدن به هدفش است.

حمیدوند گفت: شهرستان نهاوند در فهرست نخستین شهرهای استان است که مجمع خیران مبارزه با اعتیاد در آن تشکیل شده که این مسأله نشان‌دهنده دغدغه عموم مردم نسبت به این مسأله است.

صف ۱۷ هزار نفری جوانان همدانی برای وام ازدواج

معاون فرهنگی و امور جوانان اداره کل ورزش‌وجوانان همدان از انتظار هفده هزار نفری جوانان همدانی برای اخذ تسهیلات ازدواج خبر داده است.

اسدا...ربانی‌مهر به تسنیم گفته: هم اکنون ۱۷ هزار و ۵۲۶ نفر جوان همدانی در انتظار صف دریافت وام ازدواج هستند.

وی همچنین در این گفت‌وگو پرداخت تسهیلات ازدواج در برخی بانک‌های استان همدان را خارج از ضوابط قانونی دانسته و تأکید کرده که باید وضعیت پرداخت تسهیلات ازدواج در همدان سامان یابد.

پیش از این نیز مسئولان استان همدان بارها از عملکرد بانک‌ها در پرداخت تسهیلات ازدواج ابراز نارضایتی کرده‌اند. آخرین‌بار آن هم به گفته‌های استاندار همدان در جلسه رسیدگی به امور جوانان بازمی‌گردد که صراحتاً از عملکرد بانک‌ها ابراز نارضایتی کرد و تأکید بر اولویت پرداخت تسهیلات ازدواج در استان کرد.

ربانی‌مهر مجدداً در این گفت‌وگو با بیان اینکه برخی بانک‌ها برای پرداخت تسهیلات ازدواج خارج از ضوابط قانونی عمل کرده و مؤلفه شاغل بودن وام‌گیرنده را به شرایط پرداخت وام ازدواج اضافه کرده‌اند اظهار کرده: عملکرد برخی از بانک‌های دولتی در پرداخت تسهیلات ازدواج در مقایسه با سال گذشته بسیار ضعیف است.

وی با اشاره به اینکه سال ۹۲ بیش از ۲۱ هزار نفر تسهیلات ازدواج به میزان ۶۸۰ میلیارد ریال دریافت کرده‌اند، بیان کرد: هزار و ۱۸۰ میلیارد ریال تسهیلات ازدواج در سال گذشته به ۳۹ هزار و ۵۰۰ جوان پرداخت شده که نسبت به سال ۹۲ حدود دو برابر افزایش داشته است. ربانی‌مهر با اشاره به اینکه در نیمه نخست امسال ۲۲۰ میلیارد ریال تسهیلات ازدواج پرداخت شده است، گفت: از ابتدای امسال تا پایان مردادماه بیش از ۸ هزار و ۳۵ مورد ازدواج و هزار و ۶۵۹ مورد طلاق در استان همدان انجام گرفته است.

وی با اشاره به اینکه استان همدان در حوزه سازمان‌های مردم‌نهاد جزو پنج استان برتر در کشور است، بیان کرد: برنامه‌ریزی مناسب و برگزاری خوب دوره توانمندسازی سمن‌های جوانان کشور در شهریورماه با موضوع آسیب‌های اجتماعی سبب شد تا وزارت ورزش‌وجوانان در نامه‌ای به استان‌ها همدان را به عنوان یک الگوی موفق کشوری معرفی کند.

قائم‌مقام مؤسسه اعتباری کوثر:

سرمایه مؤسسه کوثر در سالجاری به ۶۰۰۰ هزار میلیار رسیده است

قائم‌مقام مؤسسه اعتباری کوثر در سفر به استان همدان در سخنانی به تشریح برنامه‌ها و خدمات این مؤسسه در سطح کشور پرداخت.

جواد فهیمی‌پور در آغاز سخنان خود شهادت سردار همدانی و دو شهید مدافعان حرم‌آل‌ا... را به مردم شهیدپرور استان همدان تسلیت گفت و به همه شهدا ادای احترام نمود.

فهیمی‌پور سن و سال مؤسسه اعتباری کوثر را در مؤسسه با توجه به سن و سال کم خود دستاوردهای بزرگی داشته است و مجوزهای لازم برای فعالیت را از بانک مرکزی اخذ و سپس شروع به فعالیت نموده که در سالجاری از بازار پایه به بازار دوم فرا بورس گام نهاده است.

وی به خدمات سوپرمارکتینگ مؤسسه کوثر اشاره کرد و گفت: مؤسسه کوثر در ارائه اینگونه خدمات پیش‌تاز است و باجه‌های کارگزاری بورس از سال گذشته در برخی شعب نمونه فعال می‌باشد و در سالجاری نیز خدمات بیمه‌ای و لیزینگی (فروش اقساطی) را در برنامه داریم.

فهیمی‌پور به مزیت‌های این مؤسسه اشاره کرد و افزود: این مؤسسه به شبکه شتاب متصل می‌باشد و از این طریق به کارت‌های مشتریان سایر بانک‌ها نیز ارائه خدمات می‌نماید.

همچنین بهره‌مندی از خدمات ایمن و پیشرو الکترونیکی از قبیل تلفن‌بانک و اینترنت‌بانک از شاخص‌ها و وجوه تمایز این مؤسسه به حساب می‌آید.

وی در ادامه افزود: مجوز صدور چک بین بانکی را اخذ نموده‌ایم و همچنین تسهیلات اینترنتی کوثر با نام تاک جهت ارسال درخواست وام برای پرداخت تسهیلات در مدت دو سال در سایت مؤسسه فعال می‌باشد.

وی گفت: اواخر سال گذشته برای افزایش سرمایه برای بانک شدن اقدام کردیم که در نهایت مجوزهای لازم را گرفتیم و سرمایه ما در سالجاری از سه هزار میلیارد ریال به شش هزار میلیارد ریال رسیده و ثبت شده است.

فهیمی‌پور به افتتاح و ایجاد صندوق امانات در تهران اشاره کرد و افزود: نخستین صندوق امانات با دو هزار و ۵۰۰ صندوق در تهران شروع به فعالیت نموده و ان‌شاءا... بزودی در برخی استان‌ها نیز این طرح اجرا خواهد شد.

وی در ادامه به صندوق سرمایه‌گذاری کوثر یکم اشاره کرد و گفت: این صندوق سرمایه‌گذاری یک صندوق بورسی-بانکی است که با بازار سهام آشناست و فعالیت‌های سرمایه‌گذاری داشته که مشتریان از یک سرمایه‌گذاری بدون ریسک بهره‌مند خواهند شد؛ زیرا بانک سهام مشتری را با ۲۲ درصد سوادآموزی تضمین می‌کند.

فهیمی‌پور گفت: مشتری‌مداری تکریم ظاهری مشتری نیست و در همین راستا اخیراً سامانه پاسخگویی کوثر جهت پاسخگویی بهتر به مشتریان که یک سیستم CRM قوی است، راه‌اندازی شده است.

وی در خصوص پرداخت وام قرض‌الحسنه اظهار کرد که بانک‌ها و مؤسسات دارند، پرداخت می‌کنند و اگر مردم از حساب قرض‌الحسنه استقبال کنند و قرض‌الحسنه را رواج دهند بانک‌ها و مؤسسات در پرداخت وام‌های قرض‌الحسنه راحت‌تر عمل خواهند کرد.

قائم‌مقام مؤسسه اعتباری کوثر در پایان سخنان خود گفت: امید است که ما در شأن نام کوثر و کوثری عمل نموده و بانکداری اسلامی را به نحو احسن اجرا و ترویج دهیم.

وعده

■ راه‌اندازی سازمان خبرنگاران حامی محیط زیست
(مدیر کل محیط زیست استان ۹۴/۷/۲۸)

یادداشت

تدبیر استان برای پسابرجام

توافق هسته‌ای ایران با شش قدرت بزرگ جهان به‌رغم مخالفت‌ها یا موافقت‌ها با آن، فضای جدیدی را پیش روی کشور گشوده، فضایی که امیدها به بهبود وضعیت به خصوص در حوزه اقتصادی را بسیار افزایش داده است.

رقابت خارجی‌ها برای حضور در بازار بزرگ ایران در کنار علاقمندی مردم کشورهای دیگر به خصوص کشورهای اروپایی برای سفر به ایران و آشنایی با آداب و رسوم و فرهنگ و تاریخ کشور و مردم بزرگ ایران همه از آغاز تعاملاتی گسترده با جهان در تمامی عرصه‌ها حکایت می‌کند.

آن چنان که در اخبار منعکس می‌شود هیأت‌های خارجی به خصوص اروپایی‌ها تنها برای فعالیت در یک حوزه وارد ایران نمی‌شوند و علاقمند هستند در تمامی حوزه‌هایی که قابلیت همکاری وجود دارد با تمام توان وارد شده و در شرایط نفع دوطرفه همکاری گسترده داشته باشند.

آنچه اکنون اتفاق افتاده است، اعلام علاقمندی و مذاکرات اولیه برای همکاری عمدتاً در حوزه‌های اقتصادی، دارویی، کشاورزی، صنعتی، گردشگری و ورزشی و هنری بوده که در قالب تفاهم‌نامه‌های اولیه توافقاتی نیز حاصل شده است.

بر اساس شروط دولت تدبیر و امید همکاری با کشورهای خارجی در شرایط پساتحریم با سه شرط انتقال سرمایه، انتقال تکنولوژی و صادرات به نام ایران اتفاق خواهد افتاد، این سه شرط نگرانی از تبدیل بازار بزرگ ایران به محل صادرات کالاهای خارجی را رفع و از تدبیر دولت برای افزایش صادرات، ارتقای تکنولوژی و جذب سرمایه پرده برمی‌دارد.

اما یک نگرانی بزرگ همچنان وجود دارد و آن هم عقب ماندن استان در رقابت بین استانی برای همکاری با کشورهای خارجی در شرایط پساتحریم است. تاکنون هیأت‌ها یا خود خواسته‌اند و یا به سمت استان‌های صنعتی مانند خوزستان و اصفهان برده شده‌اند.

هیأت اتریش و آلمان دو هیأتی بودند که چنین سرنوشتی داشتند. در کنار آن برخی استان‌های همجوار نیز میزبان هیأت‌های تجاری علاقمند به همکاری در شرایط پساتحریم بوده‌اند.

در دو سال اخیر تعاملات بین استانی در راستای گسترش روابط بین‌المللی در دستور کار استان بوده است که مقدماتی برای همکاری با استان سوردلوفسک روسیه و کولاب تاجیکستان در این زمینه اتخاذ شده است.

با این حال در شرایط جدید به نظر می‌رسد اگر همدان بخواهد با پتانسیل‌های خود به استقبال همکاری با هیأتی اروپایی برود، فرانسوی‌ها گزینه مناسبی باشند؛ زیرا علاقمندی به گردشگری همدان را ابراز داشته‌اند، از تکنولوژی روز به خصوص در کشاورزی و صنایع تبدیلی و صنایع هوا و فضا بهره‌مند و در کنار آن مردمانی پیگیر در کار هستند که برای کار در همدان ضرورتی اجتناب‌ناپذیر است.

البته این یک پیشنهاد است اما تفاهم‌نامه همکاری ایران با فرانسه به خصوص در حوزه گردشگری و باستان‌شناسی تفاهم‌نامه ارزشمندی برای استان در این دو حوزه مؤثر می‌تواند باشد. جدای از این سیاست استان برای این دوران ویژه و فرصت طلایی باید مشخص باشد و دستگاه‌های مسئول در زمینه جذب سرمایه‌های خارجی، جذب گردشگر و تکنولوژی‌های نوین در این روزها باید فعال‌تر عمل کنند وگرنه، تنها همدان در رقابت بین استانی عقب نخواهند ماند، بلکه از تکنولوژی و صنایع نوین نیز در تعاملات جدید بین‌المللی بهره‌مند نخواهد شد. پس تا دیر نشده تدبیری شایسته لازم است.

نباید با مناسبات حزبی از دنیای شهدا جدا شویم

آیین نکوداشت مقام و مرام شهید مدافع حریم اهل بیت(ع) سردار حاج حسین همدانی که در نبرد با گروه‌های تکفیری صهیونیستی در سوریه به شهادت رسید با حضور مقامات قضایی استان و کارکنان مجموعه‌های قضایی شهر همدان برگزار گردید.

به گزارش پایگاه اطلاع‌رسانی دادگستری استان همدان، مدیرکل محترم بنیاد حفظ آثار و نشر ارزش‌های دفاع مقدس استان همدان در این مراسم با بیان رشادت‌ها و اوصاف شهید حاج حسین همدانی به بازخوانی زمینه‌ها و عوامل تحمیل جنگ بر انقلاب اسلامی ایران پرداخت و گفت: امام(ره) و انقلاب اسلامی معادلات و ساختار مرسوم به وجود آمده پس از جنگ‌های جهانی اول و دوم که جهان را به دو بلوک ایدئولوژی شرق و غرب تقسیم کرده بود به هم ریخت و نظام استکبار و سلطه در تمام سطوح و زوایا با انقلاب اسلامی وارد نبرد شد و از شاه‌کارهای بزرگ دفاع مقدس آن است که علی‌رغم نوپا بودن، با رهبری و مدیریت ممتاز امام(ره) و ایثار مردم جنگ هشت ساله به پیروزی، عزت و افتخار منتج گردید.

مهدی ظفری دوران دفاع مقدس را انبساط و استمرار فرهنگ عاشورا دانست که همواره پایدار و حاکم بر تمام مؤلفه‌های تاریخی و حاوی پیام برای انسان و بشریت در تمام حوزه‌های فردی و جمعی است. وی تأکید کرد: شهید همدانی از ما انتظار دارد که با همدلی و ایثار گوش به فرمان رهبر باشیم و اجازه ندهیم مناسبات حزبی و جناحی ما را از دنیای شهدا دور کند.

الووو پیام

ایمیل ——— mardomi@hamedanpayam.com
پیامک ——— ۱۰۰۰۶۰۶۶
تلفن و پیام‌گیر ——— ۳۸۲۷۹۰۴۰ - ۰۸۱

مخاطبان فرهیخته و گرامی ستون الو پیام از این پس می توانند در فصل جدید از پردازش نظراتشان در روزنامه به عنوان خبرنگار به ارسال اخبارشفاهی ، مشاهدات و تصاویر جالب توجه و نکته دار از سطح شهر و ارسال نکته نظرات به شکل نامه اقدام کنند. این مشارکت می تواند روزنامه را بیشتر به سمت مطالب دلخواه و مورد پسند مخاطبان راهنمایی کند.
خوانندگان گرامی می توانند با کانالهای ارتباطی روزنامه با ستون الو پیام ارتباط بر قرار کرده و نظرات و مشاهدات و تصاویر خود را در اختیار ما قرار دهند.

هنوز هم پس از ۱۴ قرن راه اباعبدا...(ع) و خون او جوشش دارد و تا قرن‌ها بعد هم این کار ادامه خواهد داشت. نشانه‌های آن هم حضور پیغام‌آوران راه عاشورا در شهرمان است که هفته گذشته شاهد حضورشان بودیم. تا ابد راه ایستادگی و مبارزه اصالت دارد و عزت و سربلندی از این راه قابل تحقق است.
مرادی از همدان

از ازل در طلبت چشم ترم گفت حسین
هر کجا بال زدم بال و پرم گفت حسین
مادرم داد به من درس محبت اما
من حسینی شدم از بس پدرم گفت حسین
التماس دعا
فراهانی از همدان

مسئولان برخی از ادارات در برخورد با ارباب‌رجوع حوصله پاسخگویی ندارند. مراجعان به اندازه کافی در این مکان‌ها وقتشان تلف می‌شود اما در مقابل باید تندی و بی‌حوصلگی کارکنان را هم تحمل کنند. پس تکریم ارباب‌رجوع کجا رفت؟ حقوق مردم چه می‌شود؟ مشکل و گناه ما چیست اگر به آنها سخت می‌گیرند! ارباب‌رجوع به امید پاسخ‌گیری به آنها مراجعه می‌کند. نباید اینگونه برخورد کنند، البته در بینشان انسان‌های خوش‌انصافی هم هستند که باید از نحوه برخوردشان تشکر کرد.
فضلی از همدان

خبر

فرمانده حوزه بسیج دانش‌آموزی تویسرکان خبر داد

فعالیت ۷۰ واحد مقاومت بسیج دانش‌آموزی در تویسرکان

۷۰ واحد مقاومت بسیج دانش‌آموزی در مقاطع پیشگامان، پویندگان و امیدان در تویسرکان فعالیت دارند.

فرمانده حوزه بسیج دانش‌آموزی شهید روزرخ تویسرکان در جلسه توجیهی برنامه‌های ابلاغی فرماندهان واحدهای مقاومتی بسیج دانش‌آموزی گفت: برنامه یکساله برای بسیج دانش‌آموزی در قالب این مجله تدوین می‌شود.

به گزارش فارس، مسعود بیات با اشاره به راه‌اندازی سایت «شباب» تأکید کرد: سایت شباب به منظور اطلاع‌رسانی فعالیت‌های پایگاه‌های مقاومت بسیج دانش‌آموزی راه‌اندازی شده است.

وی از اردوی عملی یک روزه درس آمادگی دانش‌آموزان نام برد و گفت: دانش‌آموزان آموزش‌های تئوری را به صورت عملی در میدان تیر به منصه ظهور می‌گذارند.

بیات از رنگ‌آمیزی ۶ آموزشگاه توسط دانش‌آموزان در برنامه‌های تابستانی بسیج دانش‌آموزی خبر داد و افزود: طرح اردوی جهادی با همکاری آموزش و پرورش انجام شد.

وی از راه‌اندازی سه سایت اطلاع‌رسانی صالحین در مدارس تویسرکان خبر داد و بیان کرد: تاکنون آموزشگاه علامه حلی برای این مهم اعلام آمادگی کرده است.

فرمانده حوزه بسیج دانش‌آموزی شهید روزرخ تویسرکان سهمیه دانش‌آموزان پسر در طرح راهیان نور را در سالجاری ۵۵۰ نفر اعلام کرد و گفت: دانش‌آموزان دوم دبیرستان در طرح راهیان نور اولویت دارند. البته دانش‌آموزان مقاطع دوم و سوم دبیرستان نیز می‌توانند از این طرح بهره‌مند شوند.

وی برگزاری مانور پدافند غیرعامل را از برنامه‌های هفته بسیج عنوان کرد و افزود: این مانور در ۲ آموزشگاه تویسرکان با مشارکت آموزش و پرورش، اورژانس، هلال احمر و سپاه انجام می‌شود.

جمعه هفته گذشته برگزار شد

مراسم بزرگداشتی برای پاسدار شهید کرمی

جمعه هفته گذشته مراسم بزرگداشتی برای ستوان یکم پاسدار شهید مجتبی کرمی برگزار شد.

به گزارش روابط عمومی فرمانداری تویسرکان، این مراسم ساعت ۱۰ و ۳۰ دقیقه صبح روز جمعه با حضور حداکثری مردم شهیدپرور و مسئولان به همراه سخنرانی حجت‌الاسلام نقویان مسئول دفتر نماینده ولی‌فقیه در استان و امام جمعه همدان در محل مصلای نماز جمعه برگزار شد. شهید مجتبی کرمی عضو گردان ۱۵۴ تکاور حضرت علی‌اکبر (ع) همدان و اهل روستای کهنوش از توابع شهرستان تویسرکان بود که در راه مبارزه با تروریسم و دفاع از حرم مطهر حضرت زینب (س) در سوریه به درجه رفیع شهادت نایل آمد.

پیام تاریخ، تمدن و فرهنگ مادستان
The Message Of Madestan's History & Civilization & Culture
روزنامه همدان پیام
۴
یکشنبه ● ۳ آبانماه ۱۳۹۴ ● شماره ۲۴۸۱

siasat@hamedanpayam.com

مجلس

گسترش همه‌جانبه همکاری‌های ایران و روسیه

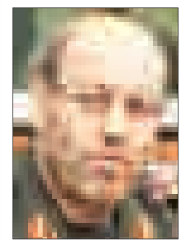

وزیر انرژی روسیه و رئیس‌بخش روسی کمیسیون مشترک همکاری‌های اقتصادی دوکشور در دیدار با وزیر دفاع کشورمان، بر گسترش همکاری‌های همه‌جانبه میان تهران و مسکو تأکید کردند. به گزارش فارس به نقل از اداره‌کل تبلیغات دفاعی وزارت دفاع در دیدار الکساندر والنتینوویچ نواک وزیر انرژی دولت فدراسیون روسیه و رئیس‌بخش روسی کمیسیون مشترک همکاری‌های اقتصادی دو کشور با حسین دهقان، وزیر دفاع جمهوری اسلامی ایران، طرفین ضمن بررسی و تبادل نظر پیرامون راهکارهای بسط و توسعه مناسبات دوجانبه، مبارزه قاطع با تروریسم و اتخاذ هماهنگی و همکاری برای حمایت بیشتر از کشورهای خط مقدم مبارزه با این پدیده شوم را امری ضروری و اجتناب‌ناپذیر دانستند.

بین الملل

برجام گسترده‌ترین برنامه تنظیم مجدد تاریخ هسته‌ای است

وزیر امور خارجه آمریکا در سخنانی ضمن اشاره به تأیید برجام توسط رهبر معظم معظم انقلاب گفت: اجرای برجام آغاز گسترده‌ترین تغییر مجدد یک برنامه هسته‌ای در کل تاریخ هسته‌ای است.

به گزارش تابناک جان کری گفت: این (توافق) اکنون واقعی است و این واقعاً آغاز گسترده‌ترین تغییر مجدد یک برنامه هسته‌ای از زمان آغاز عصر هسته‌ای تاکنون است؛ این یک دستاورد بزرگ در این حیطه است. ما با چین در زمینه طراحی توافق هسته‌ای دوباره همکاری می‌کنیم. کری گفت: این توافق اجزای بسیار گسترده‌ای دارد و ما تلاش کردیم که فرایند بازرسی‌ها را به سرانجامی برسانیم.

دولت

بررسی طرح مبارزه با اسیدپاشی در دستور کار کمیسیون‌های مجلس

نمایندگان مجلس شورای اسلامی هفته آینده بررسی طرح مبارزه با اسیدپاشی و حمایت از بزه‌دیدگان ناشی از آن و همچنین ابعاد حقوقی فاجعه منا را در دستور کار دارند.

به گزارش ایرنا، نمایندگان مجلس شورای اسلامی در هفته آینده با حضور در کمیسیون‌های خاص و تخصصی موارد زیر را در دستور کار دارند:

دوشنبه آینده همچنین بررسی لایحه موافقتنامه الحاق دولت جمهوری اسلامی ایران به موافقتنامه‌های نیس و لوکارنو و بررسی لایحه حمایت از کودکان و نوجوانان در دستور کار این کمیسیون قرار دارد.

خبر

تابع فرمایشات مقام معظم رهبری هستیم

رئیس سازمان انرژی اتمی پیام رهبر معظم انقلاب درباره برجام را حایز اهمیت دانست و تأکید کرد: از نامه و حمایت‌های همیشگی ایشان تشکر می‌کنیم و سعی خواهیم کرد کاملا نعل به نعل تابع فرمایشات ایشان باشیم.

به گزارش ایرنا، علی‌اکبر صالحی ادامه داد: از نامه رهبر معظم انقلاب درباره برجام و تأکیدات ایشان تشکر و قدردانی می‌کنیم؛ رهبر معظم انقلاب همواره حامی جدی فعالیت‌های صلح‌آمیز کشورمان بودند و نقش‌آفرینی‌های ایشان در پیشبرد فعالیت‌های هسته‌ای و به سرانجام رسیدن موضوع پرونده ساختگی هسته‌ای که الحمدا... به سرانجام رسید حایز اهمیت است.

رئیس سازمان انرژی اتمی با تأکید بر اینکه نامه رهبر معظم انقلاب را نعل به نعل مورد توجه قرار خواهد داد گفت: تمامی تلاشمان را به کار می‌گیریم که خدای ناکرده فریب طرف مقابل را در هیچ کدام از اقدامات پیش رو نخوریم.

صالحی ادامه داد: امیدواریم با دعای خیر رهبر معظم انقلاب و حمایت‌های رئیس‌جمهوری پیش رفته و به موفقیت‌های روزافزونی دست پیدا کنیم.

وی ادامه داد: امیدواریم سازمان انرژی اتمی ضمن حفظ ساختار فعالیت‌های هسته‌ای خویش بتواند فعالیت‌هایش را در عرصه‌هایی همچون سلامت، صنعت، کشاورزی و ایجاد نیروگاه‌های جدید گسترش دهد.

رئیس سازمان انرژی اتمی در ادامه به برخی برنامه‌های این سازمان در مورد ایجاد و ساخت بیمارستان و نیروگاه‌های جدید اشاره کرد و افزود: بزودی در ماه‌های آتی کلنگ بیمارستان تخصصی هسته‌ای نیز زده خواهد شد که این موضوع حایز اهمیت است.

صالحی با بیان اینکه ما وارد فاز جدیدی در فعالیت‌های هسته‌ای شده‌ایم، گفت: در این فاز جدید می‌توانیم شاهد گستردگی فعالیت‌ها و شتاب‌گیری آن بخصوص در ایجاد نیروگاه‌های هسته‌ای باشیم؛ البته توجه به تولید آب شیرین هم در همین جهت برای مردم نواحی جنوب کشورمان حائز اهمیت است.

وی در پاسخ به این پرسش که در خصوص تضمین‌های مورد نظر رهبر معظم انقلاب در نامه مربوط به برجام چه برنامه‌ای دارید؟ گفت: همانطور که اشاره کردم ما تمام تلاش‌های خود را به کار خواهیم گرفت که دستورات معظم له را نعل به نعل رعایت کنیم.

استفاده از دسترنج به جای پول ماهیانه یارانه تأثیر مثبت روحی دارد

جوانی که به جای پول ماهیانه یارانه، از دسترنج خود هزینه کند، در روحیاتش هم تأثیرات مثبت می‌گذارد.

به گزارش مهر، رئیس مجمع تشخیص مصلحت نظام، در دیدار جمعی از مسئولان و کارآفرینان شهرستان تالش و آستارا، ایجاد اشتغال را ضرورت سیاسی، فرهنگی، اقتصادی و حتی اجتماعی امروز کشور دانست و گفت: اگر چه در شرایط تحریم صادرات و واردات گران تمام می‌شود و به تبع آن تولیدگران و صنعتگران هم دست از کار می‌کشند، ولی در شرایط جدید باید همه کسانی که دلشان برای ایران و مردم می‌سوزد، دست به کار شوند تا رونق اقتصادی به کشور برگردد. آیتا... هاشمی رفسنجانی، با اشاره به سخنان چند متخصص امور بانکی و کارآفرینی که از ضعف شدید چرخه تولید گلایه می‌کردند، گفت: در ۱۰ سال گذشته، براساس آمار موثق، بالاترین حجم نقدینگی را در کشور داشتیم و همزمان کارآفرینان از نداشتن کمک‌های نقدینگی شکوه داشتند و دارند، سؤال اساسی این است که اگر آن حجم بالای پول در مسیر تولید کشور به کار گرفته نمی‌شود، پس کجاست؟! هاشمی رفسنجانی، افزود: اگر نقدینگی بالای کشور را با برنامه در اختیار تولیدکنندگان واقعی قرار بدهیم، مراکز تولیدی فعال می‌شوند و به دنبال آن اشتغال‌زایی رونق می‌گیرد.

وی استخدام دستوری در دولت قبلی را یکی از بلایای اقتصادی کشور دانست و گفت: وقتی نیروها از طریق رابطه و نه ضابطه و بدون تخصص در جایی مشغول شوند، نه‌تنها باعث تسهیل امور نمی‌شوند، بلکه به دلایل متعدد، مانع‌تراشی می‌کنند.

روحانی در نامه‌ای به رهبر انقلاب

دولت با رعایت ملاحظات رهبری برجام را اجرا خواهد کرد

رئیس‌جمهوری در نامه‌ای به رهبر معظم انقلاب تأکید کرد: دولت با رعایت ملاحظات و الزامات حضرت مستطاب عالی و مصوبات شورای عالی امنیت ملی و مجلس، نسبت به اجرای کامل و با حسن نیت برجام اقدام خواهد کرد.

به گزارش پایگاه اطلاع‌رسانی ریاست‌جمهوری، حجت‌الاسلام والمسلمین حسن روحانی رئیس‌جمهوری، در نامه‌ای به حضرت آیتا... خامنه‌ای رهبر معظم انقلاب اسلامی، ضمن تقدیر از هدایت‌ها و حمایت‌های مستمر ایشان و صبر و مقاومت و پشتیبانی‌های تحسین‌برانگیز ملت بزرگ ایران و همکاری دلسوزانه رئیس‌و نمایندگان مجلس شورای اسلامی و اعضای شورای عالی امنیت ملی برای یاری دولت در تحقق خواست بزرگ مردم ایران، تأکید کرد: دولت جمهوری اسلامی ایران با رعایت ملاحظات و الزامات حضرت مستطاب عالی و مصوبات شورای عالی امنیت ملی و مجلس شورای اسلامی، نسبت به اجرای کامل و با حسن نیت برجام اقدام خواهد کرد.

متن نامه رئیس‌جمهور به رهبر معظم انقلاب به شرح زیر است:

«بسم ا... الرحمن الرحیم

محضر مبارک رهبر معظم انقلاب اسلامی حضرت آیتا... خامنه‌ای(مدظله‌العالی)

با سلام و تحیات وافره،

احتراماً، نامه تاریخی ۱۳۹۴/۰۷/۲۹ حضرتعالی در تأیید مصوبه جلسه ۶۳۴ شورای عالی امنیت ملی، موجب خشنودی ملت بزرگ ایران و دلگرمی خادمان مردم در دولت گردید. خداوند بزرگ را شاکرم که به فضل و عنایت او در آستانه ایام شهادت اسوه مقاومت، حضرت ابا عبدا... الحسین(ع) و فرزندان و یاران باوفایش، صفحه‌ای مهم از تاریخ انقلاب اسلامی ایران ورق خورد و ملت دلاور و سرفراز ایران با رهبری هوشمندانه حضرتعالی از یکی از خطیرترین گردنه‌های صعب‌العبور، با افتخار و سربلندی و با دستی پر از تأمین حقوق و منافع خود در برنامه هسته‌ای، عبور کرد.

مهر تأیید جنابعالی بر ثمرهٔ تلاش دولت و دست‌اندرکاران مذاکره، در کنار الزاماتی که مقرر فرموده‌اید و نیز اصولی که در طول مذاکرات دشوار و افتخارآفرین، مورد تأکید حضرتعالی بود و همواره مورد توجه ویژه اینجانب و گروه مذاکره‌کننده بوده و خواهد بود، آغازگر فصلی نوین در حرکت رو به تعالی جمهوری اسلامی ایران است.

به برکت ایستادگی قهرمانانه ملت ایران، مجاهدت دانشمندان و به‌ویژه شهدای گرانقدر هسته‌ای و تلاش شبانه‌روزی فرزندان شما در دولت و گروه مذاکره‌کننده، شش قدرت جهانی به ناکارآمدی تهدید، تحریم و تحمیل بر مردم ایران و نمایندگانشان اذعان نمودند، سیاست‌های اعلام شده خود مبنی بر تعطیلی برنامه هسته‌ای ایران و تداوم فشارها و تحریم‌های ظالمانه را کنار گذاشتند و مذاکره از موضع برابر بر مبنای احترام متقابل و شناسایی حقوق ملت ایران را پذیرفتند. در حالی‌که تنها دو سال قبل در فضای تنش‌آلود افزایش روزانه تهدید، تحریم و فشار، حتی تصور چنین دستاوردهایی برای بسیاری ناممکن بود، اکنون به جرأت می‌توان گفت که:

۱- پروژه صهیونیستی هراس‌افکنی و امنیتی‌سازی جمهوری اسلامی ایران شکست خورده، عقلانیت، صلح‌خواهی و مقاومت مردم، رهبری و دولت جمهوری اسلامی ایران مورد اذعان همگان قرار گرفته و نقش ایران به عنوان یک کشور عمده تأمین‌کننده ثبات و امنیت در سطح منطقه و جهان تثبیت شده است. اقتدار و صلابت ایران در هم‌آوردی با قدرت‌های جهانی باعث تقویت خودباوری و نشاط فزاینده مقاومت اسلامی و متحدین منطقه‌ای جمهوری اسلامی ایران گردیده و نگرانی بدخواهان به‌ویژه رژیم صهیونیستی را که پس از چندین سال مصونیت ناشی از توفیق پروژه ایران‌هراسی، برای اولین بار در دهه‌های اخیر شاهد ناکامی و شکست لابی خود در آمریکا و اروپا بود- به‌دنبال داشته است.

۲- خواسته راهبردی ملت ایران و رهبری در دستیابی به انرژی صلح‌آمیز هسته‌ای به‌عنوان حقی مسلم اکنون محقق شده و برنامه هسته‌ای ایران، از جمله غنی‌سازی و رآکتور آب سنگین، به‌عنوان یک برنامه صلح‌آمیز با ابعاد تجاری و صنعتی مورد شناسایی جهانیان و حتی سردمداران مخالفت با این برنامه صلح‌آمیز قرار گرفته و برای نخستین‌بار در تاریخ سازمان ملل، غنی‌سازی یکی از کشورهای غیرعضو دائم، صراحتاً مورد پذیرش شورای امنیت سازمان ملل متحد واقع شده است. ممنوعیت هرگونه همکاری با ایران، به تشویق مشارکت جهانی در حوزه فناوری‌های پیشرفته تبدیل شده و جمهوری اسلامی ایران به‌عنوان یک قدرت صاحب فناوری مورد احترام قرار گرفته است.

۳- پرونده هسته‌ای ایران، که آن‌را به ناحق به عنوان تهدید علیه صلح و امنیت بین‌الملل معرفی کرده بودند، از ذیل فصل هفتم منشور ملل متحد خارج شده و شورای امنیت به تغییری بنیادین در رویکرد خود نسبت به برنامه هسته‌ای ایران اذعان نموده است. برای نخستین‌بار، شش قطعنامه الزام‌آور شورای امنیت از طریق مذاکره و بدون آنکه لحظه‌ای اجرا کرده باشیم، یک جا لغو گردیده‌اند و رویکرد «برد ـ برد» برجام به‌عنوان الگوی حل مسالمت‌آمیز معضلات پیچیده جهانی، مورد توجه جهانیان قرار گرفته است.

۴- تحریم‌های ظالمانه اقتصادی، تجاری و مالی بین‌المللی و یا یک‌جانبه‌ای که توسط شورای امنیت، اتحادیه اروپا و آمریکا علیه جمهوری اسلامی ایران برقرار شده بود، رفع گردیدند. ساختار تحریم‌ها و فضای روانی جهانی که هرگونه تعامل اقتصادی با جمهوری اسلامی ایران را پرهزینه و در برخی موارد غیرممکن ساخته و بار گران و طاقت‌فرسایی بر دوش اقتصاد کشور و معیشت مردم تحمیل کرده بود، از هم پاشید. در تاریخ ۲۶ مهرماه ۱۳۹۴ یعنی روز تصویب، رئیس‌جمهور آمریکا و شورای وزیران اتحادیه اروپا به‌صورت کتبی و رسمی برچیده شدن تمامی تحریم‌های اقتصادی و مالی ظالمانه و غیرقانونی خود را در چارچوب تعهداتشان در برجام اعلام نموده و آن‌را به‌عنوان سند قانونی در روزنامه‌های رسمی خود منتشر کردند. با رفع تحریم‌ها، اقتصاد ایران فصل جدیدی را آغاز خواهد کرد که با اتکاء به سرمایه عظیم انسانی و ظرفیت‌های طبیعی، اجتماعی و سیاسی خود، در جهت سیاست‌های اقتصاد مقاومتی، به رشد مغفول‌مانده سند چشم‌انداز ۲۰ ساله دست یابد و آرمان‌های جمهوری اسلامی ایران در تحقق جامعه سالم، برخوردار و عادلانه را تحقق بخشد.

اینک که این مسیر پر چالش، عزتمندانه به فرجام رسیده است، لازم می‌دانم از صبر و مقاومت و پشتیبانی‌های تحسین‌برانگیز ملت بزرگ ایران، هدایت‌ها و حمایت‌های مستمر حضرتعالی و همکاری دلسوزانه رئیس و نمایندگان محترم مجلس شورای اسلامی و اعضای محترم شورای عالی امنیت ملی که دولت را در تحقق این خواست بزرگ مردم یاری دادند صمیمانه تشکر نمایم.

دولت جمهوری اسلامی ایران با رعایت ملاحظات و الزامات حضرت مستطاب عالی و مصوبات شورای عالی امنیت ملی و مجلس شورای اسلامی، نسبت به اجرای کامل و با حسن نیت برجام اقدام خواهد نمود. انجام تعهدات طرف مقابل با هوشیاری کامل رصد و تصمیم مقتضی برای واکنش متناسب در شورای عالی امنیت ملی اتخاذ خواهد شد. اطمینان دارم که با عنایت الهی و توجهات حضرت ولی عصر (ارواحنا له الفداء) و با همدلی و انسجام ملی، اجرای برجام و فضای مثبت جهانی ناشی از آن، موجبات اقتدار روزافزون ایران اسلامی، تأمین منافع مردم و رشد و شکوفایی و پیشرفت همه‌جانبه کشور بر مبنای اقتصاد مقاومتی را فراهم خواهد آورد.

و السلام علیکم و رحمةا... و برکاته
حسن روحانی
رئیس‌جمهوری اسلامی ایران»

دولت جمهوری اسلامی ایران با رعایت ملاحظات و الزامات حضرت مستطاب عالی و مصوبات شورای عالی امنیت ملی و مجلس شورای اسلامی، نسبت به اجرای کامل و با حسن نیت برجام اقدام خواهد کرد

خبر

ملاک ما در برجام، نگاه رهبری است

معاون وزیر امور خارجه ایران با بیان این که نگاه رهبر معظم انقلاب درباره برجام برای ما ملاک است، گفت: قرارداد مدرن‌سازی راکتور اراک با کشورهای عضو ۵+۱ در حال نهایی شدن است و این قرارداد با امضا از سوی وزرای خارجه هفت کشور (ایران و ۵+۱) لازم‌الاجرا خواهد بود.

به گزارش ایرنا، سید عباس عراقچی افزود: طبق برجام اگر تحریم‌های کنگره برداشته نشود نقض برجام است و اگر تحریم‌های اقتصادی مرتبط افزوده شود و این نیز به نوعی نقض برجام محسوب می‌شود. وی یادآور شد: یکی از کارهای بزرگ این بود که مذاکرات ما درباره پی ام دی در کنار مذاکرات هسته‌ای با آژانس انجام شد تا مطالعات ادعایی که شامل جعل حقایق است، بسته شود.

معاون وزیرامورخارجه تأکید کرد: این پرونده باعث شد که ماجراهای ۱۲سال اخیر رخ دهد و در این سال‌ها تلاش کردیم این پرونده (مطالعات ادعایی) حل و گذشته روشن ایران اسلامی نیز مشخص شود.

عراقچی افزود: در همکاری ما با آژانس انرژی اتمی، اگر این پرونده حل نمی‌شد و این مرحله از کار خوب پیش نمی‌رفت، سؤالات جدیدی ایجاد می‌شد از این رو در طول مذاکرات همزمان با پیشرفت، مسأله پی ام دی نیز باید حل می‌شد تا قبل از آنکه ما اقدامات خود را تکمیل کنیم، پرونده پی ام دی بسته شود.

وی گفت: تا پرونده پی ام دی بسته نشود دست به اراک نمی‌زنیم؛ البته ممکن است مقدماتی را در این زمینه انجام دهیم اما هیچ ماده‌ای منتقل نمی‌شود و این اتفاق بعد از پی ام دی انجام می‌شود.

معاون وزیر امور خارجه گفت: آژانس اعلام کرد که کارش با ایران تمام شده و این قدم بزرگی در مورد پی ام دی بود و همه سؤالات آژانس مطرح و همه بازدیدها و بازرسی‌ها انجام شد و سفر مسئولان آژانس به ایران درباره پی ام دی انجام نخواهد شد.

عراقچی توضیح داد: ۱۵ اکتبر این امر از سوی آژانس اعلام شد و در ادامه آژانس در وین ارزیابی خود را درباره پی ام دی تا ۱۵ دسامبر اعلام و به شورای حکام ارائه می‌کند.

وی درباره راکتور اراک نیز یادآور شد: سند مربوط به راکتور اراک امضا می‌شود و شش کشور(۵+۱) تعهد قوی خود را رسماً درباره مدرن‌سازی این راکتور اعلام می‌کنند.

معاون وزیر امور خارجه افزود: به عنوان نمونه و براساس توافقات انجام شده، چین در امور ساختمانی و ساخت راکتور جدید فعالیت می‌کند و دیگر کشورها درباره مسائل دیگر همراهی خواهند داشت.

عراقچی تأکید کرد: طبق برجام، این سند رسمی تا پیش از روز اجرایی شدن برجام مهلت دارد که نهایی شود؛ همچنین در سفری که أخیراً به وین داشتیم این سند را نهایی کردیم و این سند به پایتخت‌ها ارسال شده و در نهایت ازسوی وزرای خارجه هر۷ کشور امضا می‌شود و تقسیم مسئولیت‌ها با مدیریت و مالکیت ایران انجام می‌شود.

وی گفت: چین و آمریکا بیشترین نقش را در اراک دارند اما همه شش کشور در مدرن‌سازی این راکتور همکاری می‌کنند.

عراقچی تأکید کرد: اینکه برجام در همه مراحل تأیید شد نشان می‌دهد خواسته‌های اصلی ما در تثبیت حق هسته‌ای در برجام وجود داشته و اگر نقاط ضعفی وجود دارد، برای آن الزاماتی در نظر گرفته شده و ما برجام را با رفع نقص‌ها اجرا خواهیم کرد. عراقچی توضیح داد: خواسته ما لغو همه تحریم‌های اقتصادی و مالی در مرحله نخست است. اشکالی درباره تحریم‌های کنگره وجود داشت و رئیس‌جمهوری آمریکا در این‌باره می‌تواند متعهد شود که این تحریم‌ها را اجرا نکند و ما این فرمول را ارائه کرده بودیم و این امر پذیرفته شده بود. وی تأکید کرد: در عمل، تحریم‌های اقتصادی و مالی باید لغو و تحریم‌های کنگره نیز باید متوقف شود. این تحریم‌ها باید رسمی و کتبی لغو شود و سپس ایران فعالیت‌های مربوط به خود را انجام دهد.

عضو ارشد تیم مذاکره‌کننده هسته‌ای گفت : لغو تحریم‌ها با قطعنامه‌های شورای امنیت اتفاق می‌افتد و ساختار تحریم‌ها فرو می‌ریزد و بازگشت این ساختار به این سادگی نیست.

عراقچی ادامه داد: اعمال تحریم ازسوی هر یک از بخش‌های کشورهای طرف مقابل منطبق با نگاه رهبرمعظم انقلاب نقض برجام تلقی می‌شود. پیش‌بینی که رهبر معظم انقلاب کردند این است که هیأتی توسط شورای عالی امنیت ملی تشکیل شود و با دقت و حساسیت این موارد را پیگیری کند. وی تصریح کرد: اگر کنگره اجازه توقف تحریم‌ها را ندهد این نقض برجام است و به تعبیر رهبر انقلاب اگر تحریم جدیدی به نام تروریست یا مسائل دیگر وضع شود باز به معنای نقض برجام تلقی می‌شود. معاون وزیر امور خارجه با اشاره به بیانیه مشترک ایران، آمریکا و چین درباره مدرن‌سازی راکتور اراک گفت: درباره اراک خیلی کار کردیم تا با اطمینان خاطر بتوانیم قلب راکتور را خارج و قلب جدید را جایگزین کنیم.

آگهی مزایده

در پرونده کلاسه ۹۴/۱۴۸۱ اجرایی طی رأی صادره از شعبه۴ محاکم حقوقی دادگستری استان همدان
محکوم له: مجید نیک‌نام
محکوم علیه: حمیدرضا و طاهره شمس
محکوم به: ۳۷۱/۱۲۵/۰۰۰ ریال در حق محکوم له
نیم عشر دولتی: برابر قانون
لذا با توجه به اینکه محکوم علیه نسب به برائت ذمه خویش اقدامی نکرده است. این اجرا به درخواست (محکوم له) اقدام به توقیف دو دانگ از ششدانگ پلاک ثبتی ۲۵۱ فرعی از ۲ اصلی بخش ۳ ناحیه ۹۹ همدان واقع در همدان، میدان عباس‌آباد، باغات عباس آباد کوچه باغ فخرآباد جاده امامزاده فخرالدین یک قطعه باغ با مساحت ۶۰۰۰ مترمربع اعیان شامل یک باب خانه باغی با زیربنای ۱۶۰ مترمربع (۸۰ متر مربع در دو طبقه) درختان مثمر و غیرمثمر از قبیل گردو، سیب و... به علاوه یک استخر به مساحت پنجاه و یک هزار متر مربع ۱۰۰۰ متر محوطه‌سازی است و دارای حصار سیمی می‌باشد. ارزش ملک با جمیع جهات و عوامل موثر در ارزشیابی ارزش ششدانگ ۱۴/۵۰۰/۰۰۰/۰۰۰ ریال ضمناض کروکی دقیق در پرونده اجرایی موجود است و مورد فروش فقط به میزان محکوم به است لذا این اجرا به تاریخ ۱۳۹۴/۰۸/۲۴ساعت ۱۱:۳۰ تا ۱۲ اقدام به برگزاری مزایده می‌نماید. محل برگزاری مزایده دادگستری کل استان طبقه همکف دفتر مزایده می‌باشد. مورد مزایده ۵ روز قبل از تاریخ مندرج قابل مشاهده است. برنده مزایده کسی است که بالاترین قیمت پیشنهادی را ارائه و ده درصد مبلغ پیشنهادی را فی‌المجلس واریز نماید و جهت الباقی در مهلت قانونی اقدام نموده در غیر این صورت ده درصد به نفع دولت ضبط خواهد شد.
دادورز اجرای احکام مدنی دادگستری همدان– زائری

آگهی حصر وراثت

آقای نورعلی فتاحی‌راشد دارای شناسنامه شماره ۳ به شرح دادخواست به کلاسه۹۴/۹۴۰۷۷۷/۱۱۸ح از این حوزه درخواست گواهی حصر وراثت نموده و چنین توضیح داده که شادروان قربانعلی فتاحی راشد به شناسنامه شماره ۲۳۰ در تاریخ ۱۳۸۳/۰۳/۱۵در اقامتگاه دائمی خود بدرود زندگی گفته ورثه آن مرحوم منحصر است به: ۱-علی فتاحی‌راشد به شماره شناسنامه۲ صادره از همدان متولد ۱۳۲۶ فرزند متوفی ۲-محمدحسین فتاحی‌راشد به شماره شناسنامه۴۴۹ صادره از همدان متولد ۱۳۳۱ فرزند متوفی ۳-نورعلی فتاحی‌راشد به شماره شناسنامه۳ صادره از همدان متولد ۱۳۴۰ فرزند متوفی ۴-بتول فتاحی‌راشد به شماره شناسنامه۴۹۱ صادره از همدان متولد ۱۳۳۶ فرزند متوفی ۵-مهرآفرین فتاحی‌راشد به شماره شناسنامه۴۹۲ صادره از همدان متولد ۱۳۳۸ فرزند متوفی ۶-اشرفی فتاحی‌راشد به شماره شناسنامه۶۴۱ صادره از همدان متولد ۱۳۴۳ فرزند متوفی ۷-اعظم فتاحی‌راشد به شماره شناسنامه۶۴۲ صادره از همدان متولد ۱۳۴۵ فرزند متوفی ۸-خدیجه فتاحی‌راشد به شماره شناسنامه۴۴۸ صادره از همدان متولد ۱۳۲۹ فرزند متوفی ۹-خانم سلطان میرزا حسینی به شماره شناسنامه۲۹۱ صادره از همدان متولد ۱۳۰۷ همسر متوفی اینک با انجام تشریفات مقدماتی درخواست مزبور را در یک نوبت آگهی می‌نماید تا هر کسی اعتراضی دارد و یا وصیتنامه از متوفی نزد او باشد از تاریخ نشر نخستین آگهی ظرف یک ماه تقدیم دارد والا گواهی صادر خواهد شد.
قاضی حوزه ۱۱۸ شورای حل اختلاف همدان

آگهی حصر وراثت

آقای اکبر شیری دارای شناسنامه شماره ۱۱۷ به شرح دادخواست به کلاسه۹۴/۳۱۷ش۱۱۲ از این حوزه درخواست گواهی حصر وراثت نموده و چنین توضیح داده که شادروان روح‌اله مولائی به شناسنامه شماره ۹۹۴۱ در تاریخ ۱۳۹۴/۰۷/۰۵در اقامتگاه دائمی خود بدرود زندگی گفته ورثه آن مرحوم منحصر است به: ۱-مهین شیری به شماره ملی ۶-۰۱۰۶۴۶-۴۰۴ متولد ۱۳۶۹ فرزند محمدحسین همسر متوفی ۲-نگین مولایی ۸-۰۵۰۰۲۸-۴۰۴ متولد ۱۳۸۶ فرزند روح‌اله فرزند متوفی اینک با انجام تشریفات مقدماتی درخواست مزبور را در یک نوبت آگهی می‌نماید تا هر کسی اعتراضی دارد و یا وصیتنامه از متوفی نزد او باشد از تاریخ نشر نخستین آگهی ظرف یک ماه تقدیم دارد والا گواهی صادر خواهد شد.
قاضی حوزه ۱۱۲ شورای حل اختلاف لالجین

آگهی مزایده نوبت اول

در پرونده کلاسه ۹۴۰۳۲۲ اجرایی رأی صادره از شعبه ۲۰۴ شورای حل اختلاف ملایر آقای علی رضایی محکومند به پرداخت مبلغ ۱۶/۱۷۰/۰۰ ریال به عنوان اصل خواسته در حق آقای محمود شارخی و مبلغ ۸۰۸/۵۰۰ ریال به عنوان نیمعشر دولتی لذا با توجه به اینکه محکوم علیه نسبت به پرداخت ذمه خویش اقدامی نکرده‌اند این اجرا به درخواست محکوم له اقدام به توقیف اموالی به شرح ذیل نموده که در تاریخ ۹۴/۰۸/۲۷ ساعت ۱۱ الی ۱۲ اقدام به عملیات مزایده جهت تأدیه دین محکوم علیه می‌نماید. معهذا کسانی که تمایل به شرکت در مزایده دارند می‌توانند در مدت پنج روز قبل از روزی که برای فروش معین شده است اموال مشروحه ذیل را ملاحظه نمایند بدیهی است برنده مزایده کسی تلقی می‌گردد که بیشترین قیمت را پیشنهاد می‌نماید و می‌بایست ده درصد فی را فی‌المجلس و مابقی را ظرف مدت یک ماه تأدیه کند. مورد مزایده شامل یک دستگاه تلویزیون رنگی ۲۱ اینچ مارک صنام به ارزش ۱/۰۰۰/۰۰۰ ریال و یک دستگاه یخچال فریزر دو درب مارک جواهران به ارزش ۹/۰۰۰/۰۰۰ ریال.
مدیر اجرای احکام حقوقی شورای حل اختلاف ملایر

آگهی حصر وراثت

آقای عباس غلامی فرزند رجب دارای شناسنامه شماره ۴۱۶ متولد ۱۳۵۹ به شرح دادخواست به کلاسه۹۴/۹۴۰۵۲۹/۱۲۱ح از این حوزه درخواست گواهی حصر وراثت نموده و چنین توضیح داده که شادروان رجب غلامی فرزند غلامرضا به شناسنامه شماره ۷ در تاریخ ۹۴/۷/۱۳در اقامتگاه دائمی خود بدرود زندگی گفته ورثه آن مرحوم منحصر است به: دو پسر و سه دختر و یک زوج شرح زیر: ۱- عباس غلامی فرزند رجب دارای شناسنامه شماره ۴۱۶ صادره از حوزه ۴ همدان متولد۱۳۵۹، پسر متوفی ۲-هاشم غلامی فرزند رجب دارای شناسنامه شماره ۱۰۴ صادره از حوزه یک مرکزی همدان متولد۱۳۶۵، پسر متوفی ۳-اشرف غلامی فرزند رجب دارای شناسنامه شماره ۱۴۰۵ صادره از حوزه یک مرکزی همدان متولد۱۳۵۱، دختر متوفی ۴-اعظم غلامی فرزند رجب دارای شناسنامه شماره ۵۷۱ صادره از حوزه یک مرکزی همدان متولد۱۳۴۹، دختر متوفی ۵-مهین غلامی فرزند رجب دارای شناسنامه شماره ۱۵۶۳ صادره از حوزه یک مرکزی همدان متولد۱۳۵۶، دختر متوفی ۶-اکرم کسایی همدانی فرزند حسن دارای شناسنامه شماره ۵۷۱ صادره از همدان متولد۱۳۳۱، زوجه متوفی اینک با انجام تشریفات مقدماتی درخواست مزبور را در یک نوبت آگهی می‌نماید تا هر کسی اعتراضی دارد و یا وصیتنامه از متوفی نزد او باشد از تاریخ نشر نخستین آگهی ظرف یک ماه تقدیم دارد والا گواهی صادر خواهد شد.
قاضی حوزه ۱۲۱ شورای حل اختلاف همدان

آگهی موضوع ماده ۳ قانون و ماده ۱۳ آیین‌نامه قانون تعیین تکلیف وضعیت ثبتی اراضی و ساختمان‌های فاقد سند رسمی

برابر رأی شماره ۱۳۹۴۶۰۳۲۶۰۰۶۰۱۰۴۳-۱۳۹۴/۰۶/۱۷ هیأت اول موضوع قانون تعیین تکلیف وضعیت ثبتی اراضی و ساختمان‌های فاقد سند رسمی مستقر در واحد ثبتی حوزه ثبت ملک ملایر تصرفات مالکانه و بلامعارض متقاضی آقای موسی کرمی فرزند محمد به شماره شناسنامه ۲۵۵۷۲ صادره از ملایر در شش دانگ یک باب مغازه به مساحت ۶۱/۱۶ مترمربع قسمتی از پلاک یک اصلی اراضی دولت آباد واقع در بخش چهار ملایر خریداری از مالک رسمی آقای محمد حبیبیان محرز گردیده است. لذا به منظور اطلاع عموم مراتب در دو نوبت به فاصله ۱۵ روز آگهی می‌شود، در صورتی که اشخاص نسبت به صدور سند مالکیت متقاضی اعتراضی داشته باشند می‌توانند از تاریخ انتشار اولین آگهی به مدت دو ماه اعتراض خود را به این اداره تسلیم و پس از اخذ رسید، ظرف مدت یک ماه از تاریخ تسلیم اعتراض، دادخواست خود را به مرجع قضایی تقدیم نمایند. بدیهی است در صورت انقضای مدت مذکور و عدم وصول اعتراض طبق مقررات سند مالکیت صادر خواهد شد.
تاریخ انتشار نوبت اول: ۱۳۹۴/۰۷/۱۸/ تاریخ انتشار نوبت دوم: ۱۳۹۴/۰۸/۰۳
حسن قاجاریان، رئیس ثبت اسناد و املاک ملایر

ریاست محترم فرهنگ و ارشاد اسلامی استان همدان

احتراماً بدینوسیله آقای ۱-حسین صفریان ۲-علی صفریان ۳-گل‌بانو کوروشی که فعلا مجهول‌المکان می‌باشد ابلاغ می‌گردد که آقای محمد زندی دلگشا دادخواستی به خواسته مطالبه وجه به طرفیت شما تقدیم که به کلاسه ۹۴۰۲۷۰ ثبت و برای روز ۹۴/۰۹/۲۴ ساعت ۱۱ صبح وقت رسیدگی تعیین گردیده، لذا مراتب جهت تقاضای خواهان در اجرای مقررات ماده ۷۳ قانون آئین دادرسی مدنی دادگاه‌های عمومی و انقلاب یک نوبت در یکی از روزنامه‌های کثیرالانتشار محلی همدان درج می‌گردد خوانده می‌تواند ظرف یک ماه از تاریخ انتشار آگهی برای دریافت نسخه ثانی دادخواست و ضمائم به شعبه ۱۴۰ واقع در میدان بیمه، کوچه مشکی مراجعه و در روز و ساعت مقرر فوق در جلسهٔ رسیدگی حاضر و هر گونه دفاعی دارد به عمل آورد والا شورا غیاباً رسیدگی و تصمیم مقتضی صادر خواهد نمود و چنانچه من‌بعد آگهی لازم شود یک نوبت به مدت آن ده روز خواهد بود.
دبیرخانه ۱۴۵ شورای حل اختلاف همدان

آگهی موضوع ماده ۳ قانون و ماده ۱۳ آیین‌نامه قانون تعیین تکلیف وضعیت ثبتی اراضی و ساختمان‌های فاقد سند رسمی

برابر رأی شماره ۱۳۹۴۶۰۳۲۶۰۰۶۰۱۰۴۹-۱۳۹۴/۰۶/۱۷ هیأت اول موضوع قانون تعیین تکلیف وضعیت ثبتی اراضی و ساختمان‌های فاقد سند رسمی مستقر در واحد ثبتی حوزه ثبت ملک ملایر تصرفات مالکانه و بلامعارض متقاضی آقای موسی کرمی فرزند محمد به شماره شناسنامه ۲۵۵۷۲ صادره از ملایر در شش دانگ یک باب مغازه به مساحت ۵۵/۷۸ مترمربع قسمتی از پلاک یک اصلی اراضی دولت‌آباد واقع در بخش چهار ملایر خریداری از مالک رسمی آقای محمد حبیبیان محرز گردیده است. لذا به منظور اطلاع عموم مراتب در دو نوبت به فاصله ۱۵ روز آگهی می‌شود، در صورتی که اشخاص نسبت به صدور سند مالکیت متقاضی اعتراضی داشته باشند می‌توانند از تاریخ انتشار اولین آگهی به مدت دو ماه اعتراض خود را به این اداره تسلیم و پس از اخذ رسید، ظرف مدت یک ماه از تاریخ تسلیم اعتراض، دادخواست خود را به مرجع قضایی تقدیم نمایند. بدیهی است در صورت انقضای مدت مذکور و عدم وصول اعتراض طبق مقررات سند مالکیت صادر خواهد شد.
تاریخ انتشار نوبت اول: ۱۳۹۴/۰۷/۱۸/ تاریخ انتشار نوبت دوم: ۱۳۹۴/۰۸/۰۳
حسن قاجاریان، رئیس ثبت اسناد و املاک ملایر

آگهی مزایده ملک مشاع مسکونی و مغازه عادی

در پرونده کلاسه ۱۶۱۸/۹۴ اجرایی طی رأی صادره از شعبه ۱۱ دادگاه عمومی حقوقی همدان دستور فروش ۶ دانگ یک باب منزل مسکونی فاقد سند ثبتی
خواهان: سیدشکرا... حسینی‌فصیح و سیدمحمد حسینی‌فصیح
خوانده: سیدقمرناز حسینی فصیح
آدرس ملک: واقع در همدان، خضر انتهای خیابان وحدت بن‌بست نیازی جنب پلاک ۳۴۱ عرصه ۱۰۷ مترمربع از سمت شرق بر ۱/۸۵ متر منتهی به بن‌بست اعیانی در یک طبقه با متراژ ۹۵ مترمربع سازه بیمه اسکلت دارای آب و برق و گاز ملک مورد فروش دوم واقع در همدان، کوی خضر خیابان سرداری بعد از دبستان گمنام جنب کوچه حسینیه قمر بنی‌هاشم یک باب مغازه ۱۶ متر مربعی با قدمت ۲۰ سال دهنه ۴ متری ارتفاع دو متر به صورت عندی ارزش ۶ دانگ عرصه و اعیان منزل مسکونی با امتیازات شهری ۷۸۵/۰۰۰/۰۰۰ ریال و ششدانگ مغازه با عرصه و اعیان ۳۲۰/۰۰۰/۰۰۰ ارزیابی گردیده است لذا که این اجرا وفق ماده ۹ و ۱۰ آئین‌نامه قانونی افراز و فروش املاک مشاع مصوب ۱۳۵۷ نسبت به فروش آن اقدام می‌نماید. به تاریخ۱۳۹۴/۰۸/۲۶ ساعت۱۰:۳۰ تا ۱۱محل برگزاری مزایده دادگستری کل استان واحد مزایده می‌باشد. مورد مزایده ۵ روز قبل از مزایده قابل مشاهده است. برنده مزایده کسی است که بالاترین قیمت پیشنهادی را ارائه و ده درصد مبلغ پیشنهادی را فی‌المجلس واریز نماید در غیر این صورت ده درصد به نفع دولت ضبط خواهد شد.
دادورز اجرای احکام مدنی دادگستری همدان– زائری

آگهی موضوع ماده ۳ قانون و ماده ۱۳ آیین‌نامه قانون تعیین تکلیف وضعیت ثبتی اراضی و ساختمان‌های فاقد سند رسمی

برابر رأی شماره ۱۳۹۴۶۰۳۲۶۰۰۶۰۰۱۱۷۷-۱۳۹۴/۰۷/۱۴ هیأت اول موضوع قانون تعیین تکلیف وضعیت ثبتی اراضی و ساختمان‌های فاقد سند رسمی مستقر در واحد ثبتی حوزه ثبت ملک ملایر تصرفات مالکانه و بلامعارض متقاضی آقای علی‌عباس بیغش فرزند عیسی به شماره شناسنامه ۹۹۸ صادره از ملایر در شش دانگ یک باب خانه به مساحت ۱۰۹/۰۲ مترمربع قسمتی از پلاک یک اصلی اراضی دولت‌آباد واقع در بخش چهار ملایر خریداری از مالک رسمی آقای جهانشیر عنبری محرز گردیده است. لذا به منظور اطلاع عموم مراتب در دو نوبت به فاصله ۱۵ روز آگهی می‌شود، در صورتی که اشخاص نسبت به صدور سند مالکیت متقاضی اعتراضی داشته باشند می‌توانند از تاریخ انتشار اولین آگهی به مدت دو ماه اعتراض خود را به این اداره تسلیم و پس از اخذ رسید، ظرف مدت یک ماه از تاریخ تسلیم اعتراض، دادخواست خود را به مرجع قضایی تقدیم نمایند. بدیهی است در صورت انقضای مدت مذکور و عدم وصول اعتراض طبق مقررات سند مالکیت صادر خواهد شد.
تاریخ انتشار نوبت اول: ۱۳۹۴/۰۸/۰۳/ تاریخ انتشار نوبت دوم: ۱۳۹۴/۰۸/۱۸
حسن قاجاریان، رئیس ثبت اسناد و املاک ملایر

آگهی موضوع ماده ۳ قانون و ماده ۱۳ آیین‌نامه قانون تعیین تکلیف وضعیت ثبتی اراضی و ساختمان‌های فاقد سند رسمی

برابر رأی شماره ۱۳۹۴۶۰۳۲۶۰۰۶۰۰۱۱۷۲-۱۳۹۴/۰۷/۱۴ هیأت اول موضوع قانون تعیین تکلیف وضعیت ثبتی اراضی و ساختمان‌های فاقد سند رسمی مستقر در واحد ثبتی حوزه ثبت ملک ملایر تصرفات مالکانه و بلامعارض متقاضی آقای محمد زنگنه بیغش فرزند علی‌عباس به شماره شناسنامه ۳۹۲۰۰۹۳۲۲۴ صادره از ملایر در شش دانگ یک باب خانه به مساحت ۸۷/۰۷ مترمربع قسمتی از پلاک یک اصلی اراضی دولت‌آباد واقع در بخش چهار ملایر خریداری از مالک رسمی آقای رضا خرسندی محرز گردیده است. لذا به منظور اطلاع عموم مراتب در دو نوبت به فاصله ۱۵ روز آگهی می‌شود، در صورتی که اشخاص نسبت به صدور سند مالکیت متقاضی اعتراضی داشته باشند می‌توانند از تاریخ انتشار اولین آگهی به مدت دو ماه اعتراض خود را به این اداره تسلیم و پس از اخذ رسید، ظرف مدت یک ماه از تاریخ تسلیم اعتراض، دادخواست خود را به مرجع قضایی تقدیم نمایند. بدیهی است در صورت انقضای مدت مذکور و عدم وصول اعتراض طبق مقررات سند مالکیت صادر خواهد شد.
تاریخ انتشار نوبت اول: ۱۳۹۴/۰۸/۰۳/ تاریخ انتشار نوبت دوم: ۱۳۹۴/۰۸/۱۸
حسن قاجاریان، رئیس ثبت اسناد و املاک ملایر

پیام تاریخ، تمدن و فرهنگ مادستان
The Message Of Madestan's History & Civilization & Culture
روزنامه همدان پیام
۵
یکشنبه ● ۳ آبانماه ۱۳۹۴ ● شماره ۲۴۸۱
گردشگری و میراث
gardesh@hamedanpayam.com

آذرماه، دور بعدی نام‌نویسی عتبات دانشگاهیان

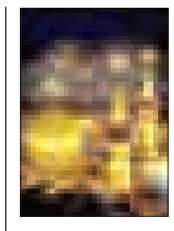

نماینده ستاد عمره و عتبات دانشگاهیان در عراق اعلام کرد نام‌نویسی برای دور بعدی اعزام کاروان به عتبات در ماه آذر انجام می‌گیرد و اعزام کاروان‌ها نیز از نیمه بهمن ۹۴ آغاز و تا فروردین ۹۵ ادامه خواهد داشت.به گزارش فارس، رضا همدانی نماینده ستاد عمره و عتبات دانشگاهیان در عراق با اشاره به اعزام منظم کاروان های دانشجویی به عتبات و ویژه برنامه‌های فرهنگی برای این افراد گفت: برنامه‌های فرهنگی با کمک و هماهنگی بعثه مقام معظم رهبری در عراق دنبال می‌شود و تاکنون با استقبال دانشگاهیان همراه بوده است. وی با بیان اینکه جوانان و دانشگاهیان، تمایل بیشتری برای برنامه های فرهنگی دارند بیان کرد: برنامه سفر دانشگاهیان به عتبات بر اساس همان برنامه سازمان حج و زیارت انجام می گیرد اما از جهت برنامه ریزی در سفر به‌ویژه برنامه‌های فرهنگی، مستقل عمل می‌کند.

موزه‌ها، سوگوار شهادت امام حسین (ع)

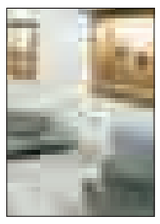

موزه‌های زیر نظر سازمان میراث فرهنگی و گردشگری تاسوعا و عاشورای حسینی جمعه یکم و شنبه دوم آبان‌ماه تعطیل هستند.

به گزارش ایسنا، براساس برنامه‌ای که محمدحسن طالبیان، معاون میراث فرهنگی سازمان میراث فرهنگی و گردشگری در اواسط خرداد ماه امسال اعلام کرد، تعطیلی موزه‌ها به شش روز در سال رسید.

دو روز از زمان آن تعطیلی‌ها مربوط به تاسوعا و عاشورای حسینی است.

امسال نیز براساس همان بخشنامه، در این دو روز موزه‌های زیر نظر سازمان میراث فرهنگی و گردشگری تعطیل هستند.همچنین مؤسسه موزه و کتابخانه ملک نیز که وقف مرحوم حاج حسین ملک است، بر اساس وقف‌نامه از هفتم تا یازدهم محرم تعطیل است و به مخاطبان خود خدمات‌رسانی ندارد.

کشف سفالینه‌های دوره ساسانی در ایستگاه مترو چهارراه تختی اصفهان

پس از کشف اشیای دوره ساسانی در ایستگاه چهارراه تختی اصفهان عملیات ایستگاه مترو متوقف و کارشناسان در حال بررسی محل کشف این آثار هستند.

مدیرکل میراث فرهنگی، گردشگری و صنایع دستی استان اصفهان گفت: در مکان حفر چاهک‌های هواکش مترو در عمق شش متری زمین چند شیء تاریخی از جمله اشیای سفالی کشف شده است

فریدون الهیاری افزود: تیم سه نفره‌ای از باستان‌شناسان سازمان و یگان حفاظت میراث فرهنگی در این مکان مستقر هستند و اشیای مذکور در حال بررسی بیشتر توسط کارشناسان میراث فرهنگی است، اما به نظر می‌رسد اشیای کشف شده حدود ۸۰۰ تا ۹۰۰ سال قدمت دارند و متعلق به دوره سلجوقی هستند.

خبر

چگونه دشواری‌های فروش تور گردشگری را کاهش دهیم؟

تمامی تفکرات، استراتژی‌ها، تکنیک‌ها، تاکتیک‌ها و عملیات یک شرکت با هدف فروش، برنامه‌ریزی و اجرا می‌شود.

از لحظه‌ای که یک بنگاه اقتصادی شکل می‌گیرد تا زمانی که مراحل وفادارسازی مشتریان را پشت سر می‌گذارد، در ذهن خود گسترش فعالیت اقتصادی، بهینه‌سازی کیفیت و به تبع آن فروش بیشتر و موفقیت واحد خود را می‌پروراند. پس از بررسی مقدمات و تبدیل مشتریان بالقوه به مشتریان بالفعل و همچنین استفاده از روش‌های تبلیغات صحیح، مرحله نهایی، مرحله فروش است که خود نیازمند در نظر گرفتن موارد و شرایطی است تا موفقیت‌آمیز باشد و منتهی به کسب رضایت مشتریان و سودآوری مؤسسه شود.

فروش محصولات گردشگری شامل مواردی است که می‌تواند با فروش محصولات دیگر متفاوت باشد. فروش این‌گونه محصولات شرایط و ضوابط خود را می‌طلبد و اگر به آنها توجه نشود فروش موفق صورت نخواهد گرفت.

فروش محصولات ممکن است مجازی (یعنی از طریق فروشگاه‌های اینترنتی یا حتی شبکه‌های اجتماعی) یا از طریق تلفن یا حضوری انجام شود. مهمترین عامل برای مشتریان گردشگری، مشاوره مناسب و با حوصله است؛ مشاوره‌ای که ممکن است دقایق زیادی طول بکشد، همراه با سؤالات تکراری یا نامفهوم باشد و حتی گاهی با بدخلقی مشتریان همراه شود.

فرض کنید مشتری وارد آژانس شما می‌شود و در نظر دارد یک مکان اقامتی را در یک مقصد سفر برای چهار روز اجاره کند.

وی تنها بلیت را از شما خریداری کرده و هزینه محل اقامت را به صاحب مکان پرداخت می‌کند. اینکه تا چه اندازه برای توضیح به وی حوصله دارید و وی را راهنمایی خواهید کرد یا اصلاً در مجموعه شما اطلاعاتی در خصوص اجاره ویلا در برزیل و طریقه انجام این کار وجود دارد، موفقیت شما، در فروش را تضمین خواهدکرد. طبیعی است که در این مرحله باید کمی دوراندیش باشید و حوصله به خرج دهید.

نکته بعدی که می‌توان به آن اشاره کرد، اطمینان نداشتن مشتریان در خرید، به ویژه هنگام خرید از سایت‌های گردشگری است. هرچند که افزایش فروشگاه‌های اینترنتی و نماد اعتماد الکترونیک تا حدودی این بی‌اعتمادی را از بین برده اما هنوز بسیاری از افراد تمایل به خرید غیرحضوری تورها و بلیت‌ها ندارند.

این اعتماد تا حدی می‌تواند با نمایش مجوزهای لازم در سایت جبران شود. از طرفی هرچند یکی از دلایل راه‌اندازی بازارهای مجازی حذف کاغذ و ارتباط فیزیکی بوده است، اما بهتر است سایت‌ها و مؤسساتی که به صورت تلفنی بلیت صادر می‌کنند، تا مدتی امکان ارسال بلیت یا قرارداد تور به صورت فیزیکی و کاغذی را نیز در دستور کار خود قرار دهند تا بتوانند اعتماد کامل مشتریان را به دست آورند.

مورد دیگری که در خصوص فروش می‌توان به آن اشاره کرد، خدمات بیست و چهار ساعته به مشتریان است. سفر ممکن است در هر ساعتی از شبانه‌روز اتفاق بیفتد و از این رو مسافران نیازمند خدمات پشتیبانی بیست و چهار ساعته خواهند بود؛ وجود یک اپراتور می‌تواند بسیاری از مشکلات مشتریان را حل و اعتماد بیشتر آنها را جلب کند.

یکی دیگر از مشکلات گردشگران ایرانی، به‌خصوص مسافرانی که کشورهای خارجی را به‌عنوان مقصد سفر خود انتخاب می‌کنند، ندادن سرویس‌دهی مناسب در مقصد است.

بارها شنیده‌ایم که قول و قرارهایی که در مبدأ با مؤسسه گردشگری شرط شده یا حتی قراردادی که منعقد شده در مقصد رعایت نشده است.

هتل سه ستاره به جای پنج‌ستاره، نبود ترانسفر، رعایت نکردن مفاد قرارداد همچون غذا، امکانات و راهنمای رایگان و... همگی از جمله بدقولی‌هایی است که نمونه‌های آن فراوان یافت می‌شود. به نظر می‌رسد رفع این‌گونه ناهماهنگی‌ها از وظایف مؤسسه گردشگری است.

موسسات باید با تدابیر مناسب، زمینه به وجود آمدن چنین اتفاقاتی را کاملاً از بین ببرند. وقوع چنین اتفاقاتی می‌تواند ضرر جبران ناپذیری به برند مؤسسه شما وارد آورد و تمامی هزینه‌ها و سیاست‌های مؤسسه شما را بی‌اثر کند.

ارتباط با
سرویس گردشگری
gardeshgari@hamedanpayam.com

پس از یک دهه صورت گرفت

تجلیل از صادرکننده برتر صنایع دستی در روز ملی صادرات

▪ صادرکننده برتر سفال و سرامیک ایران همدانی است

پس از ۱۰ سال و همزمان با روز ملی صادرات یکی از فعالان صنایع دستی کشور از لالجین ، به عنوان صادرکننده نمونه در روز ملی صادرات معرفی و تجلیل شد.

در این مراسم که در سالن اجلاس سران و با حضور مقامات رسمی کشور و فعالان عرصه صادرات و اقتصاد کشور برگزار شد؛ عادل‌بشیری‌جلال صادرکننده سفال و سرامیک به عنوان یکی از صادرکنندگان برتر مورد تجلیل قرار گرفت.

حضور صنایع دستی در این رویداد ملی در پی مذاکرات و پیگیری‌های اداره کل صادرات معوینت صنایع دستی کشور با سازمان توسعه تجارت ایران رخ داد و با همکاری مدیران و کارشناسان سازمان توسعه تجارت ایران این مهم تحقق پیدا کرد و پس از سال‌ها یکی از فعالان صنایع دستی در عرصه صادرات به عنوان فعال برتر معرفی شد.

گفتنی است، بشیری بیش از دو دهه است که در زمینه صادرات صنایع دستی به کشورهای اروپایی، خاورمیانه و شرق فعالیت دارد و پیش از این هم در چندین دوره به عنوان صادرکننده برتر استان همدان از وی تمجید شد.

یادآور می‌شود، پس از ده سال این نخستین بار بود که یکی از فعالان صنایع دستی در بین صادرکنندگان برتر کشور در مراسم روز ملی صادرات انتخاب و به عنوان صادرکننده برتر معرفی شده است.

عادل‌بشیری‌جلال مدیرعامل شرکت بازرگانی سفال تاج است که این مجموعه از سوی سازمان توسعه تجارت ایران به دلیل تلاش در جهت ارتقای کیفیت تولیدات و رضایت مشتری، تکیه و توجه به توان صنعتگران داخلی در لالجین و نیز استفاده اصولی از تکنولوژی‌های جدید و با کیفیت زمینه‌های لازم برای افزایش میزان صادرات صنایع دستی اصیل ایران به دیگر کشورها را فراهم آورده، معرفی شد.

بدون شک یکی از افتخارات هر ملت و کشوری، صنایع بومی و دستی آن کشور است. چرا که این صنعت و به عبارتی این هنر، صنعت بی بدیل و بی رقیب حاصل ذوق و هنر، سلیقه، ابتکار و خلاقیت هنرمندان و صنعتگران عزیزی است که صبورانه آداب، سنن و رسوم و در یک کلام پیام فرهنگی نسل‌ها را در محصولات تولیدی‌شان متجلی کرده و از آن پاسداری می‌نماید.

از جمله قابلیت‌های صنایع دستی می‌توان به ایجاد شغل با سرمایه گذاری اندک، بهره‌وری بالا، ایجاد ارزش‌افزوده، کمک به توسعه اقتصادی، سازگاری و استفاده از مهارت‌های بومی و اشتغالزایی نام‌برد. صادرات غیر نفتی که صنایع دستی یکی از مباحث مهم در این بخش است، شامل همه تولیدات کشوری است که تک محصولی بوده و واسطه به صنعت نفت است. اهمیت به صادرات غیر نفتی در چنین کشورهایی ضرورتی اجتناب ناپذیر است که همه کشورهای در حال توسعه بدان اهمیت می‌دهند. ایران نیز به عنوان یکی از این کشورها و با داشتن چنین گستردگی در بخش صنایع دستی توسعه صادرات این محصولات را در برنامه‌های توسعه خود جای داده است. نقش صنایع‌دستی و صادرات آن بر عوامل و متغیرهای توسعه اقتصادی از جمله درآمدارزی، درآمدسرانه، تولید ناخالص ملی، جمعیت و مهاجرت به اشتغال و در نتیجه توسعه اقتصادی و اجتماعی مؤثر است.

ثبت‌نام ۳۰۰ هزار نفر برای اربعین

هزینه روادید هنوز اعلام نشده

تاکنون بیش از ۳۰۰ هزار نفر برای سفر عراق به مناسبت اربعین پیش ثبت‌نام کرده‌اند.

به گزارش ایسنا، عراق اعلام کرده سفر به این کشور در اربعین، فقط با روادید عراق امکان‌پذیر است. با وجود این دولت این کشور هنوز هزینه روادید را تعیین نکرده است. دولت گفته در حال رایزنی با عراق است. تا رقم مناسب و ارزان‌تری برای روادید ویژه اربعین مشخص شود. عراق پارسال مبلغ روادید ویژه اربعین را نصف قیمت معمول و در حد ۴۰ دلار تعیین کرد که در روزهای نزدیک به این مناسبت، این روادید رایگان و بعدا هم کلاً حذف شد.

برای همین جمعیت زیادی از ایران فقط با ارائه کارت ملی در مرز راهی کربلا شدند.

سازمان حج و زیارت که مسئولیت ستاد ویژه اربعین را در ایران به عهده دارد، سخت پیگیر است تا آشفتگی اربعین گذشته امسال تکرار نشود، برای همین تعداد گیت‌های کنترل گذرنامه و روادید را در خاک ایران افزایش داد. سفیر ایران در عراق نیز که مسئولیت ستاد ویژه اربعین در عراق را به عهده گرفته، تأکید کرده است امسال زائرانی که قصد سفر به عتبات عالیات را در اربعین دارند فقط با دریافت روادید می‌توانند از کشور خارج و به عراق وارد شوند.با وجود چنین تدابیری مقامات ایرانی همچنان پیش‌بینی می‌کنند جمعیت بیشتری از ایران امسال در مراسم اربعین عراق شرکت کنند.

مدیرکل عتبات عالیات سازمان حج و زیارت گفت: اگر شرایط مساعد باشد این جمعیت حتی با تعیین قرار روادید حتماً بیشتر از پارسال خواهد شد. . نظافتی بیان کرد: درخواست هر دو کشور این است که زائران اربعین حتماً با گذرنامه و روادید این سفر را انجام دهند. البته دولت عراق هنوز هزینه روادید را مشخص و رسماً اعلام نکرده است.

وی تأکید کرد: برای پیش ثبت‌نام عتبات هیچ هزینه‌ای دریافت نمی‌شود و کارگزاران زیارتی که این ثبت‌نام را از طریق سامانه "سماح" انجام می‌دهند، نباید هیچ هزینه‌ای از متقاضیان اربعین دریافت کنند، چون ما مبلغی را به این منظور تعیین نکرده‌ایم.

نظافتی افزود: در حال حاضر بیش از ۳۰۰ هزار نفر برای سفر عراق ویژه اربعین در سامانه‌ی سماح پیش ثبت‌نام کرده‌اند که پیش‌بینی می‌شود در ماه محرم ثبت نام‌ها شتاب بیشتری بگیرد.

مدیرکل عتبات عالیات سازمان حج و زیارت اظهار کرد: این پیش ثبت نام برای سامان‌دهی زائران اربعین و تعیین مرز و زمان خروج آنهاست تا نظمی در رفت و آمد زائران ایجاد شود. نظافتی گفت: پیش‌ثبت‌نام در این سامانه متضمن ارائه خدماتی مثل اسکان و حمل و نقل در خاک عراق نیست، چون آن زمان خدمات، بیشتر از جانب مردم داده می‌شود، اگر آنها نباشند، خدمات شهر و آنچه دولت این کشور آماده می‌کند، کفاف زائران اربعین را نمی‌دهد.

تنوع گویش‌های ایران بیشتر از قاره اروپاست

با توجه به تنوع زبانی و گویشی که در فرهنگ ایرانی داریم تنوع گویش در کشور ما از کل قاره اروپا بیشتر است و از این بابت ما یکی از ثروتمندترین ملت‌ها در عرصه زبانی دنیا هستیم.

به گزارش ایرنا رئیس پژوهشگاه میراث فرهنگی گفت: زبان بزرگترین و مهمترین مظهر فرهنگ است و در بین مظاهر فرهنگ هیچ‌یک مختصات زبان را ندارند.

سید محمد بهشتی بیان‌کرد: اگر ارتباط ما با زبان قطع شود انگار دری به روی ما بسته شده است بنابراین اگر نسبت به فرهنگمان غفلت ورزیم خواهیم دید که ارتباطات پس و پیشین زبانی ما دچار انقطاع خواهد شد.

وی با استناد به مثالی از مولانا اظهار کرد: مولوی بزرگ زبان را به دیوار باغ معنا و تشبیه می‌کند، باغی که انسان باید آن را کشف کند. در ورودی این باغ زبان است. اما از طرفی خود همین زبان، مانع ورود به باغ محسوب می‌شود و حکم دیوار باغ را دارد.

بهشتی تصریح کرد: بی دلیل نیست که هنوز می‌شود شعر گفت چون اگر می‌شد تمام حرف‌ها را به زبان معمول گفت پس نیازی به شعر نبود از این رو شاعران در مرز زبان ایستاده‌اند.

وی افزود: هر ترکیب و عنصری که در زبان وجود دارد پیدایش آن در زبان به وسیله شعر انجام شده و قبلاً وجود نداشته است. به تعبیر شفیعی کدکنی نخستین کسی که گفت عقل، و راجع‌به عقل شعر سرود شاعر بود.

بهشتی عنوان کرد: هنوز با فراخی که زبان دارد قادر به بیان همه معانی که انسان فهمیده است نیست به همین دلیل مولانای بزرگ از زبان تعبیر به دیوار می‌کند.

وی تأکید کرد: اینکه بدانیم زبان یک جان دارد و یک جسم، بسیار مهم است، در برخی مواقع که ما عنوان زبان را به کار می بریم مقصودمان جسم زبان است اما زمانی می‌توانیم شعر بگوییم که با جان زبان و جان کلام در ارتباط باشیم.

بهشتی در پایان گفت: درست است که تنوع زبان و گویش ما در ایران در تعامل با همسایگان به وجود آمده است اما تا حدود زیادی این تنوع ریشه درون سرزمینی دارد و امیدواریم این موضوع که مهمترین موضوعات میراث فرهنگی است بیش از پیش مورد توجه قرار گیرد.

شناسه

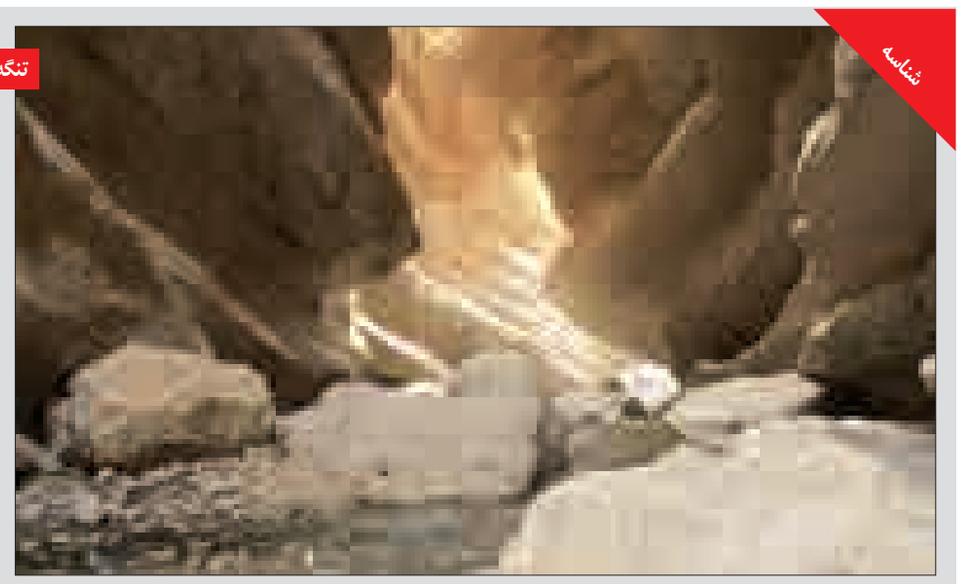

تنگه پل خدایی

تنگه پل خدایی در منطقه ماژین استان ایلام واقع شده است. این تنگه در دامنه کبیر کوه قرار دارد و رود کرخه از نزدیکی آن می‌گذرد.
منبع: مهر

جهان

دیلی میل بررسی کرد

آیا ایران می‌تواند مقصد اصلی گردشگری ۲۰۱۶ شود؟

روزنامه دیلی‌میل انگلستان در گزارشی نوشته است: توافق تاریخی ایران با شش قدرت جهان به حرکات مثبتی در خاورمیانه انجام شده است. این روزنامه، توافق هسته‌ای را مقدمه‌ای برای توسعه صنعت گردشگری ایران دانسته و چشم‌انداز آن را بررسی کرده است.

براساس این گزارش، ایران در روزهای آینده از یک بسته سرمایه‌گذاری شامل هزار و ۳۰۰ پروژه برای جذب سرمایه‌گذاری‌های خارجی و تقویت صنعت گردشگری خود رونمایی خواهد کرد.

دیلی میل همچنین تأکید کرده است با بهبود روابط میان ایران و غرب، اکنون سواحل، معماری اسلامی فوق‌العاده و غذاهای باورنکردنی ایرانی می‌توانند این کشور را در میان "پربازدیدترین مقاصد گردشگری جهان در سال ۲۰۱۶" قرار دهند.

این گزارش همچنین به سخنان رئیس سازمان میراث فرهنگی، صنایع‌دستی و گردشگری اشاره کرده و نوشته است سیاست‌های اعتدالی حسن روحانی، رئیس جمهوری ایران و تسهیل قوانین مربوط به صدور روادید، درهای ایران را به سوی گردشگران خارجی می‌گشاید.

دیلی‌میل در ادامه گزارش خود آورده است: "رئیس سازمان میراث فرهنگی و گردشگری ایران از سونامی حضور گردشگران خارجی در ایران صحبت کرده، اگرچه وزارت امور خارجه آمریکا هنوز به مسافرانش هشدار می‌دهد که با دقت، خطر سفر به ایران را در نظر بگیرند." این گزارش ضمن بیان اینکه ایران در سال ۲۰۱۴ پذیرای پنج میلیون گردشگر از سراسر جهان بوده است که در نهایت درآمد ۷/۵ میلیارد دلاری را برایش به ارمغان آورده و به معرفی جاذبه‌های گردشگری کشورمان و تشویق گردشگران به ایران پرداخته است.

دیرینه

روزی برای حفاری تاریخ

علاقمندان به باستان‌شناسی در ماه اکتبر، سراسر جهان روزی را برای بزرگداشت دستاوردهای این علم جشن می‌گیرند، امسال ایران هم این مناسبت را در تپه دامغانی سبزوار برگزار می‌کند.

به گزارش ایسنا، وب‌سایت مؤسسه باستان‌شناسی آمریکا سومین شنبه ماه اکتبر را به عنوان روز جهانی باستان‌شناسی اعلام کرده، اما این مناسبت در کشورهای مختلف جهان در روزی متفاوت جشن گرفته می‌شود. اکتبر ماهی است که تاریخ‌دوستان و علاقمندان به باستان‌شناسی در هر کشور و ایالتی یک روز آن را جشن می‌گیرند.

در این روز برنامه‌های مختلفی در سراسر جهان برای قشرهای مختلف سنی ترتیب داده می‌شود تا توجه همگان به سمت این علم جذب شود. روز باستان‌شناسی ۲۰۱۵ در ایران ۲۹ اکتبر (هفتم آبان‌ماه) برگزار می‌شود. نمایشگاه‌های باستان‌شناسی، تورهای مردمی، نشست‌ها و سخنرانی‌ها و... از جمله برنامه‌هایی هستند که روح ماجراجویی افراد را به اکتشاف در دنیای گذشتگان دعوت می‌کند.

نخستین روز باستان‌شناسی آمریکا در سال ۲۰۱۱ برپا شد و در آن بیش از ۱۱۵ برنامه برگزار شد.

در این جشن‌ها مراکز، نهادها و موسسات مختلف همکاری می‌کنند تا هرچه بیشتر مردم را با علم باستان‌شناسی آشنا کنند. نخستین روز باستان‌شناسی آمریکایی‌ها با ۲۷۵ برنامه بیش از ۶۰ هزار نفر را به خود جذب کرد. این طرح‌ها در ۴۹ ایالت آمریکا، هشت استان کانادا و کشورهای استرالیا، مصر، فرانسه، آلمان، ایرلند و امارات متحده عربی مشترک بود. به گزارش وب‌سایت مؤسسه باستان‌شناسی آمریکا، این آمار در سال پس از آن به ۳۷۵ برنامه و ۷۵ هزار نفر افزایش پیدا کرد. در سال ۲۰۱۳ تعداد کشورهایی که روز بین‌المللی باستان‌شناسی را جشن گرفتند بیشتر شد و حالا تعداد زیادی از شهرها و کشورهای اقصی‌نقاط جهان به این مناسبت اهمیت می‌دهند.

ایران روز باستان‌شناسی ۲۰۱۵ را ۲۹ و ۳۰ اکتبر (هفتم و هشتم آبان‌ماه) در تپه دامغانی سبزوار برگزار می‌کند. در وب‌سایت مؤسسه باستان‌شناسی آمریکا درباره طرح ایران در این روز آمده است.

تپه دامغانی مکانی ماقبل‌تاریخی در سبزوار ایران است که از سال ۲۰۰۸ تیمی متشکل از باستان‌شناسان ایرانی، فرانسوی به حفاری در آن پرداخته‌اند. «عمران گاراژیان» و گروهش از سال ۲۰۱۳ حفاری‌های این منطقه را به دست گرفته‌اند. این مکان که متعلق به عصر برنز است، تحت نظارت موزه شهر سبزوار اداره می‌شود.

تپه دامغانی در شهر سبزوار واقع شده و همیشه موجب برانگیخته شدن حس کنجکاوی مردم شهر، روستاییان و مسافرانی شده که شاهد فعالیت‌های روزمره باستان‌شناسان هستند. مردم سؤالات زیادی درباره فرایند تحقیقات و ارتباط آن با زندگی روزمره‌شان دارند. باستان‌شناسان تپه دامغانی برای ارائه تمامی یافته‌هایشان هر سال روزی را برای بازدید عموم تعیین می‌کنند.در چنین روزهایی کارشناسان، فرایند پژوهش و حفاری‌ها را برای مردم شرح می‌دهند، یافته‌های جدید را به نمایش می‌گذارند و ورکشاپ‌هایی را برای کودکان برگزار می‌کنند. امسال ایران دو روز را برای بازدید تعیین کرده، که یک روز آن ویژه متخصصان، باستان‌شناسان و دانشجویان و دیگری برای مردم عادی و کودکان است.

پیام تاریخ، تمدن و فرهنگ مادستان
The Message Of Madestan's History & Civilization & Culture
روزنامه همدان پیام
۶
یکشنبه ● ۳ آبانماه ۱۳۹۴ ● شماره ۲۴۸۱
فرهنگ و هنر
farhang@hamedanpayam.com

دو نمایشگاه کتاب در ملایر گشایش یافت

همزمان با ایام محرم دو نمایشگاه بزرگ کتاب در ملایر و شهر ازندریان این شهرستان گشایش یافت.

به گزارش ایرنا، رئیس اداره فرهنگ و ارشاد اسلامی ملایر گفت: در این دو نمایشگاه بیش از ۱۰ هزار جلد کتاب با موضوعات مختلف با بیش از سه هزار عنوان ارائه شده است.

غلامرضا جمالی‌زاده اظهار کرد: در نمایشگاه کتاب ملایر دو هزار عنوان کتاب و بیش از پنج هزار جلد با موضوعات مختلف تاریخی، مذهبی، قیام و نهضت عاشورا، روانشناسی، علوم اجتماعی، ادبیات، آشپزی و خانه‌داری، کودک و پزشکی ارائه شده است. وی گفت: این نمایشگاه توسط انتشارات عطش قم با همکاری اداره فرهنگ و ارشاد اسلامی ملایر دایر شده و علاقمندان می‌توانند از تخفیف ۵۰ درصدی خرید کتاب بهره‌مند شوند.

جمالی‌زاده افزود: نمایشگاه کتاب ملایر از هم اکنون به مدت یک ماه از ساعت هشت صبح تا ۱۱ شب در مکان خیابان شهدا، جنب هلال احمر برای بازدید و خرید علاقمندان دایر است. وی درباره نمایشگاه کتاب شهر ازندریان بیان کرد: در این نمایشگاه که با حضور انتشارات سعید نوین قم دایر شده، هزارو ۵۰۰ عنوان کتاب با چهار هزار و ۵۰۰ جلد کتاب در موضوعات متنوع علوم بشری و منابع مذهبی، کتاب‌های مرتبط با قیام عاشورا و امام حسین(ع) و محصولات فرهنگی و عاشورایی دایر شده است. جمالی‌زاده افزود: نمایشگاه کتاب ازندریان از امروز تا دهم آذرماه از ساعت هشت صبح تا هفت عصر در شهر ازندریان دایر است و علاقمندان کتاب و کتابخوانی می‌توانند برای خرید کتاب از تخفیف ۲۰ درصدی استفاده کنند. رئیس اداره فرهنگ و ارشاد اسلامی ملایر هدف از برگزاری این دو نمایشگاه را ترویج فرهنگ مطالعه و کتابخوانی و ارائه کتاب‌های مناسب، مفید مذهبی و عاشورایی در ماه‌های محرم و صفر و بهره‌گرفتن از فرصت تعطیلات این دو ماه برای افزایش بصیرت عاشورایی دانست.

خبر

از سفیر تا رستاخیز

آنچه سینمای ایران از قیام امام حسین(ع) روایت کرد

نزدیک به سه دهه و اندی از عُمر سینمای ایران پس از انقلاب می‌گذرد و همچنان تلاش‌ها برای ساخت آثاری در راستای واقعه عاشورا ادامه دارد، اما آیا سینما توانسته دین خود را به عاشورا ادا کند؟

به گزارش ایرنا، زمانی که برادران لومیر در سال ۱۸۹۵ فیلم‌هایشان را در گراند کافه پاریس نمایش دادند، شاید خودشان هم تصور نمی‌کردند فیلم تا این حد با زندگی مردم تنیده شود.

اگرچه ثبت تصویر متحرک در آغاز جنبه علمی و تفریحی داشت اما این هنر با سرعتی شگرف جای خود را در همه عرصه‌های زندگی باز کرد. حال سینما، این هنر جوان نسبت به تئاتر، موسیقی و... تبدیل به یکی از مهمترین ابزار برای ثبت و بازسازی وقایع تاریخی شده است.

با مرور اجمالی بر هنر هفتم و سهمش از آثاری که درباره ماه محرم و شهادت امام حسین(ع) و یارانش ساخته شده خیلی به آمار قابل توجه و زیادی نخواهیم رسید و به طور کلی می‌توان به سه فیلم شاخص به نام‌های «سفیر» ساخته فریبرز صالح، «روز واقعه» به کارگردانی شهرام اسدی و «رستاخیز» به کارگردانی احمدرضادرویش اشاره کرد.

فیلم سینمایی «عصر روز دهم» ساخته مجتبی راعی را نیز باید به این لیست اضافه کرد که تقریباً تنها فیلم ایرانی است که در لوکیشن کربلا تولید شده و مهمترین ویژگی آن وجود تصاویری از مراسم عزاداری تاسوعا و عاشورای حسینی در عراق و کربلاست.

سفیر

سفیر فیلمی به کارگردانی فریبرز صالح که در نخستین سال‌های پیروزی انقلاب با بازی هنرمندانی چون فرامرزقریبیان، عزت ا... مقبلی ودیگر بازیگران ساخته شد.

سفیر روایت قیس‌بن مسهر است که به عنوان نماینده امام نامه‌ای را برای سلیمان خزاعی به طرف کوفه می‌برد اما در راه به دست راه‌داران ابن زیاد، والی کوفه، دستگیر و به زندان افکنده می‌شود.

روز واقعه

تقریباً مشهورترین فیلم درباره قیام عاشوراست و کمتر کسی را می‌توان یافت که این فیلم را ندیده باشد. فیلمی به کارگردانی شهرام اسدی و بر اساس نوشته بهرام بیضایی که تولید آن به سال ۱۳۷۳ بازمی‌گردد.

روز واقعه روایتگر زندگی عبدا... ، جوانی نصرانی که تازه اسلام آورده، است. وی در جریان عروسی خود با راحله دختر زید ندایی می‌شنود که او را به یاری فرا می‌خواند.

عصر روز دهم

پروژه‌ای که با درگذشت رسول ملاقلی‌پور در سال ۸۵ ناتمام ماند و مجتبی راعی به عنوان کارگردان جایگزین سال ۸۷ آن را جلوی دوربین برد. داستان فیلم درباره خانم دکتری است که به عراق سفر می‌کند تا خواهرش را ـ که در زمان جنگ ایران و عراق به دست یک عراقی به نام محسن محمود افتاده ـ پیدا کند.

الزام این جست وجو به حال مادر او باز می‌گردد که رو به مرگ است و می‌خواهد دختر گم کرده‌اش را ببیند و حالا که صدام سقوط کرده بهترین زمان برای آغاز این جست وجوست.

رستاخیز

رستاخیز را بدون شک باید تنها فیلمی دانست که مستقیم به تمام واقعه عاشورا از زوایای مختلف می‌پردازد و به نوعی می‌توان این فیلم را جایگزین تمام نداشته‌هایمان در حوزه قیام امام حسین(ع) دانست، البته این فیلم رکورددار کوتاه‌ترین اکران فیلم در سینمای ایران را نیز به خود اختصاص داده است و با یک روز نمایش در سینما هنوز در انتظار اکران عمومی است.

رستاخیز روز بیست و چهارم تیرماه با تمام مخالفت‌های برخی علما به اکران عمومی آن روی پرده نقره‌ای را به خود دید اما در همان روز سازمان سینمایی با انتشار اطلاعیه‌ای اعلام کرد؛ نظر به رعایت جایگاه و شأن مراجع عظام تقلید و عالمان شاخص دینی یادآوری می‌کنیم که اکران فیلم رستاخیز تا تأمین نظر برخی از مراجع بزرگوار تقلید به تعویق می‌افتد. رستاخیز فیلمی با موضوع عاشورا توسط بخش خصوصی تولید و در سی ودومین جشنواره فیلم فجر موفق به دریافت ۹ سیمرغ بلورین و کسب جایزه بیرق طلایی (ویژه مصطفی عقاد) شده است.

و فیلم های دیگر...

در فیلم «دست‌های خالی» به کارگردانی ابوالقاسم طالبی نیز باورهای حسینی به عنوان یک عامل متحول‌کننده به تصویر کشیده می‌شود.

در یکی از فصل‌های فیلم «سلطان» ساخته مسعود کیمیایی نیز قهرمان داستان در زنجیرزنی اربعین حضور دارد و این صحنه یکی از تصاویر ماندگار سینمایی ایران به حساب می‌آید.

«شب دهم» به کارگردانی جمال شورجه نیز نگاهی به عزاداری ماه محرم دارد که داستان آن درباره عزیز سحرخیز است که در شب دهم ماه محرم پس از درگیری خیابانی عزاداران با مأموران ارتش، که برای حمایت از چند آمریکایی مست به خیابان آمده‌اند، از مهلکه می‌گریزد و همسرش را تنها رها می‌کند.

سینما

CINEMA

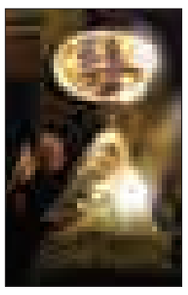

سینما

- قدس ۱: ..... محمدرسول‌ا...
- قدس ۲: ..... مزار شریف
- سینما کانون..... قندون جهیزیه
- بهمن ملایر: ..... محمدرسول‌ا...
- فرهنگ کبودراهنگ..... محمدرسول‌ا...
- آزادی تویسرکان..... محمدرسول‌ا...

رساندن پیام عاشورا توسط مبلغان دینی یک تکلیف الهی است

نقش روحانیون در نشر معارف دینی بی‌بدیل است

» مریم مقدم

سوگواری محرم و برگزاری مراسم عزای اباعبدا...الحسین(ع) از آن دست برنامه‌هایی است که پیر و جوان و کوچک و بزرگ نمی‌شناسد.

ماه محرم که از راه می‌رسد حال‌وهوای کوچه و پس‌کوچه‌های شهر رنگ غم و ماتم می‌گیرد. عزاداری امام و ۷۲ تن از یارانش در واقعه کربلا اتفاقی است که به دنبال نبود امام مسلمین در سال ۶۱ هجری قمری در صحرای کربلا برای زنده نگاه داشتن دین اسلام و به شهادت رسیدن او و یارانش رقم خورده است.

سوگواری برای حسین(ع) و یارانش به ماه محرم اختصاص ندارد این ماتم هر جا و مکانی که نام مبارک وی بر زبان جاری می‌شود بر جان‌های شیعیان می‌نشیند.

سوگواری برای به شهادت رسیدن پسر پیامبر از روز نخست محرم در اقصانقاط جهان به شکلی متمرکزتر آغاز می‌شود و در ظهر عاشورا به اوج می‌رسد.

در غروب شامگاه عاشورا این سوگواری با عنوان شام غریبان عزاداران حسینی را گردهم می‌آورد تا در ماتم سید و سالار شهیدان غمنامه‌ای حزن‌انگیز بسرایند.

پس از آن در روز دوازدهم محرم نیز مراسمی با نام «سوم عاشورا» برپا می‌شود و سپس شیعیان حسینی هفتم امام حسین(ع) و اربعین حسینی را با گردهم آمدن و برگزاری عزاداری پشت سر می‌گذارند.

حال این عزاداری در هر منطقه و مکانی بر اساس سنت‌ها و آداب و رسوم خاصی برگزار می‌شود اما آنچه در سال‌های اخیر بیش از هر نکته این گردهم آمدن‌ها را متمایز کرده است، تفاوت در نوع و محتوای سوگواری‌هاست. برخی کارشناسان بر این باورند مراسم سوگواری ماه محرم فرصتی است تا به بهانه آن نشر و گسترش معارف دینی به انجام برسد. اتفاقی که شاید در رقم خوردن آن نقش روحانیان و مبلغان دینی نقشی بی‌بدیل باشد. در سال‌های اخیر بزرگان و صاحب‌نظران امور دینی به‌گونه‌ای شاخص عنوان کرده‌اند مبلغان دینی برای ممانعت از گسترش خرافه‌گویی و بدعت‌ها در جامعه می‌توانند تأثیرگذار باشند و به این وسیله خواهند توانست از گسترش محتویات غیردینی در عزاداری‌ها جلوگیری کنند.

رفتار و گفتاری که زینت‌بخش است

این مهم به قدری حایز اهمیت است که حتی نماینده ولی فقیه در استان و امام‌جمعه همدان با تأکید بر اینکه طلبه‌ها باید در گفتار و رفتار خود صادقانه و خالصانه عمل کنند خطاب به آنان عنوان می‌کند گفتار و رفتار شما زینت شماست.

آیت‌ا... غیاث‌الدین طه‌محمدی معتقد است اگر تمام آنچه نهضت خون‌بار عاشورا برای بشریت به عنوان بهترین ارمغان آورده بیان شود، صدها جلسه خواهد بود.

وی خطاب به روحانیون می‌گوید: اگر تمام خطیبان، مداحان، قلم به دستان بسیج شوند باز هم برازندگی نهضت عاشورا را نمی‌توانند ترسیم کنند.

آیت‌ا... طه‌محمدی همچنین بیان می‌کند: رساندن پیام عاشورا توسط مبلغان دینی و خطیبان یک تکلیف الهی است که همه در حد آخرین میزان استطاعت و توان، عاشورا این حرکت آسمانی را خوب باید بفهمیم، بیان کنیم و خوب برسانیم، خوب عملیاتی کنیم و عموم انسان‌ها را بر سفره عاشورا میهمان کنیم.

روحانیان منادیان و مروّجان فرهنگ

در این زمینه حسین الهی، کارشناس معارف اسلامی می‌گوید: روحانیان صالح و مجتهدان پارسا به عنوان متخصصان و کارشناسان دینی از دیرباز به عنوان منادیان و مروجان فرهنگ و هویت دینی و حافظان و پاسداران همیشگی اسلام و قرآن بوده‌اند. بدیهی است تبیین تفضیلی فرایند فعالیت روحانیت و حوزه‌های علمیه در گذر تاریخ و تشریح پیشینه و خاستگاه سازمان روحانیت محتاج پژوهشی مستقل و مفصل خواهد بود اما در این مختصر می‌توان به این مهم بسنده کرد که نقش و نفوذ روحانیت در شکل‌گیری هویت و فرهنگ دینی و اخلاق مردم واقعیتی است که موافقان و منادیان اسلام نیز به آن اعتراف نموده‌اند.

مخاطب‌شناسی

مهراب ایمانی، کارشناس امور دینی در پایگاه بسیج یکی از مساجد نیز در این زمینه می‌گوید: عینی‌ترین برون‌داد نقش و جایگاه روحانیت در رویکرد فرهنگی، دینی و اخلاقی مردم را می‌توان به روشنی در پیروزی و تثبیت و استمرار حرکت اسلامی و انقلابی ملت مسلمان کشورمان در طول سال‌های مبارزه با رژیم منحط پهلوی و سال‌های دفاع مقدس و رونق بخشیدن به مساجد و نمازهای جمعه و مراسم مذهبی و ایجاد تحولات معنوی در عمیق‌ترین لایه‌های اجتماعی مشاهده و مرور نمود.

وی معتقد است مخاطب‌شناسی برای مبلغان و روحانیان بسیار مهم است چه بسا شناخت دقیق مخاطبان و گیرندگان پیام دینی یکی دیگر از وظایف عمده روحانیان و حوزه علمیه است چه بسیار مبلغان دینی و مروجان فرهنگ اسلامی که به‌رغم برخورداری از اطلاعات و معلومات بسیار ارزنده و مفید به دلیل شناخت نداشتن دقیق مخاطبان در جلب و جذب گیرندگان پیام گاه ناکام و ناتوان می‌ماند.

اگر مخاطب‌شناسی و تسلط به محتویات دقیق واقعه عاشورا و روزهای محرم آنگونه که باید در هم آمیزد چه بسا مبلغان دینی و روحانیان خواهند توانست به نشر و گسترش معارف دینی به واسطه عزاداری‌های محرم آنگونه که شایسته است بهره‌مند شوند.

رونمایی از نسخه جدید آهنگ «اشک‌های مشک» در دانشگاه آزاد اسلامی همدان

با فرا رسیدن ایام سوگواری سالار شهیدان حضرت اباعبدا...الحسین(ع)، از نسخه جدید آهنگ «اشک‌های مشک» در دانشگاه آزاد اسلامی همدان رونمایی شد.

مسئول سمعی و بصری و امور هنری دانشگاه آزاد اسلامی همدان با اشاره به ایام عزاداری و شهادت سالار شهیدان، حضرت اباعبدا... الحسین (ع) گفت: در این ایام نسخه جدید آهنگی با مضمون مصایب و رشادت‌های ساقی دشت کربلا حضرت عباس (ع) در این دانشگاه رونمایی شد.

عباس چشمه‌قصابانی در جمع خبرنگاران افزود: «اشک‌های مشک» با محوریت ادب و عشق به حضرت عباس (ع) در ولایت‌پذیری امام زمان خود ساخته شده است.

مسئول سمعی و بصری و امور هنری دانشگاه آزاد اسلامی همدان خاطرنشان کرد: در شعر این اثر سعی شده که مضامین و ارزش‌های والای اسلامی موجود در واقعه کربلا با استفاده از موسیقی اصیل و مناسبتی به خوبی و روشنی انعکاس یابد و با ایجاد حسی اثرگذار در فضای هنری، محصولی دانشگاهی تولید شود.

چشمه‌قصابانی بیان کرد: با توجه به رویکردهای نوین دانشگاه آزاد اسلامی در عرصه‌های فرهنگی و ارزش‌های والای دینی، تمام مراحل تولید و آماده‌سازی این اثر به صورت کاملاً دانشگاهی و بومی به انجام رسیده است و با استفاده از ظرفیت موجود در بین دانشجویان واحد همدان به سرانجام رسیده است که اقدامی نادر در بین جامعه دانشگاهی کشور در این زمینه از هنر قلمداد می‌شود. وی یادآور شد: این آهنگ حاصل همکاری فردین قاسمی، آهنگساز و نوازنده، سعید یوسفی، خواننده و حمیدافشاری به عنوان صدابردار و عباس چشمه‌قصابانی به عنوان شاعر و تدوینگر تصاویر در این آهنگ است.

دانشگاه آزاد اسلامی همدان با داشتن بیش از ۱۴ هزار دانشجو به عنوان بزرگترین دانشگاه حضوری استان همدان همواره به عنوان یک نهاد علمی و فرهنگی تأثیر بسزایی در فضای عمومی استان همدان نقش‌آفرین است.

طرح روز

ضربه دوازده درصدی به مستاجران

رضا باقری

خبر

نیکی کریمی داور جشنواره اسپانیایی شد

نیکی کریمی بازیگر و کارگردان ایرانی به عنوان یکی از اعضای هیأت داوران جشنواره فیلم وایادولید اسپانیا انتخاب شد.

به گزارش ایرنا، جشنواره فیلم وایادولید اسپانیا از قدیمی‌ترین رویدادهای سینمایی در اروپا به حساب می‌آید که گوران پاسکالویچ، کارگردان صربستانی امسال در رأس هیأت داوران آن قرار دارد.

علاوه بر کریمی و گوران پاسکالویچ هنرمندانی چون لولا گارسیا رودریگز، پیرژو هانکاسالو، فرناندو لارا، لوسیانو سوونا و هب تباشنیک به عنوان داوران شصتمین جشنواره فیلم وایادولید اسپانیا معروف به سمینسی حضور دارند.

سمینسی یا جشنواره بین‌المللی فیلم وایادولید، یکی از قدیمی‌ترین جشنواره‌های فیلم اروپا محسوب می‌شود که در سال ۱۹۵۶ میلادی پایه‌گذاری شد که در آن زمان، تنها به نمایش فیلم‌های مذهبی مربوط به مذهب مسیحیت کاتولیک می‌پرداخت و از تاریخ ۲۴ تا ۳۱ اکتبر (۲ تا ۹ آبان) برگزار می‌شود.

این رویداد سینمایی از سال ۱۹۷۳ به عنوان یک جشنواره بین‌المللی برای انواع آثار سینمایی آغاز به کار کرد که از آن زمان تاکنون فیلم‌های بسیاری از اقصا نقاط جهان در این جشنواره به نمایش درآمده‌اند.

خوشه طلایی، مهمترین جایزه این جشنواره است که عباس کیارستمی در سال ۲۰۱۰ با فیلم کپی برابر اصل آن را برای سینمای ایران به ارمغان آورد.

کریمی پیش از این در بسیاری از جشنواره‌های دنیا از جمله در سال ۲۰۰۷ به عنوان داور بخش فیلم‌های سینه فونداسیون و فیلم کوتاه کن بوده است.

خبر

جنتی: ۷۲ هزار عنوان کتاب سال گذشته چاپ و منتشر شده است

وزیر فرهنگ و ارشاد اسلامی گفت: ۷۲ هزار عنوان کتاب در پارسال در کشور چاپ و منتشر شده که بیش از ۵۰ درصد آنها چاپ اول بوده‌اند.

به گزارش ایرنا، جنتی افزود: با روی کار آمدن دولت تدبیر و امید و برخلاف برخی خرده‌گیری‌های بی‌جهت و ممانعت از انتشار برخی کتاب‌ها، فضای بسیار خوبی در حوزه نشر کتاب ایجاد شده است.

وی خاطرنشان کرد: این درحالی است که در این مدت از انتشار بسیاری کتاب‌های داستانی مبتذل و عرفان‌های کاذب نیز جلوگیری شده است.

وزیر فرهنگ و ارشاد اسلامی با بیان اینکه در طول دو سال گذشته افرادی که دارای فکر و اندیشه هستند فرصت پیدا کرده‌اند اندیشه‌های خود را روی کاغذ آورده و در اختیار دیگران قرار دهند افزود: ایجاد روحیه نشاط و فعالیت در بین هنرمندان رشته‌های مختلف با حفظ ضوابط و ارزش‌ها و همچنین صیانت از آنچه باید از آن مراقبت کنیم یکی از سیاست‌های اصلی این وزارتخانه است.

جنتی تأکید کرد: تلاش کردیم تا در عین اینکه فعالیت‌ها متناسب با زمان باشد از عرضه مطالب نامناسب در حوزه‌های مختلف فرهنگی و هنری با رعایت دقیق اصول جلوگیری شود.

وی با اشاره به اینکه پارسال در جشنواره موسیقی و تئاتر آثار فاخر زیادی به نماش گذاشته شد و حاشیه‌ها به حداقل رسید گفت: آثار در دست ساخت بخش موسیقی و تئاتر کشور در سالجاری نیز بسیار مناسب و قابل دفاع هستند.

جنتی با اشاره به اجرای اپرای عاشورا در تالار وحدت نیز افزود: یک گروه ۱۳۰ نفری از نوازندگان و خوانندگان با بهره‌گیری از اشعار فاخر شاعران سمفونی‌های بسیار زیبایی را تهیه کرده‌اند که همه مخاطبان از دیدن آن متأثر می‌شوند.

وی خاطرنشان کرد: افراد زیادی را دیدم که از نظر حجاب وضع مناسب نداشتند اما با عشق و علاقه این برنامه را می‌دیدند و تحت تأثیر آن قرار گرفتند. وزیر فرهنگ و ارشاد اسلامی تمرکززدایی از فعالیت‌ها را یکی دیگر از نکات مورد توجه این وزارتخانه برشمرد و تصریح کرد: سعی کردیم تا در حد امکان روند و زمان صدور مجوز برای فعالیت‌های هنری در بخش‌های مختلف را تسهیل و کوتاه کنیم.

جنتی با بیان اینکه در گذشته صدور مجوز نشریه دو تا سه سال طول می‌کشید گفت: زمان آغاز کار من در وزارت فرهنگ و ارشاد اسلامی برخی درخواست‌ها برای صدور مجوز از سال ۸۵ باقی مانده بود اما در حال حاضر صدور مجوزها به روز شده است.

وی افزود: در حال حاضر ثبت‌نام‌ها در حوزه مطبوعات از طریق سامانه اینترنتی انجام می‌شود و امکان پیگیری مراحل به راحتی وجود دارد. جنتی گفت: در حال حاضر اختیارات زیادی در حوزه‌های مختلف به استان‌ها واگذار شده است.

پیام تاریخ، تمدن و فرهنگ مادستان
The Message Of Madestan's History & Civilization & Culture
روزنامه همدان پیام
۷
یکشنبه ● ۳ آبانماه ۱۳۹۴ ● شماره ۲۴۸۱
اقتصاد
eghtesad@hamedanpayam.com

تلگرام مختل شد یا فیلتر؟

موضوع فیلترینگ نرم‌افزار «تلگرام» که از مدت‌ها پیش بارها مطرح شده بود، به نظر می‌رسد این‌بار وارد فاز جدی‌تری شده باشد. از ساعات پایانی سه‌شنبه، مدیران تلگرام در قالب یک پیام توئیتری، از ممانعت مسئولان ایرانی برای ادامه فعالیت این نرم‌افزار خبر دادند و اینگونه مدعی شدند که این نرم‌افزار در ایران فیلتر شده است.
با گذشت ساعاتی از انتشار این توئیت، اگرچه کاربران تلگرام در ایران با اختلالات زیادی مواجه شده‌اند اما کماکان فعالیت این اپلیکیشن به سختی، ادامه دارد؛ البته در این‌باره، روابط عمومی وزارت ارتباطات نیز توضیحاتی به ایسنا ارائه و تأکید کرده است که از سوی این وزارتخانه اقدامی برای فیلتر کردن تلگرام صورت نگرفته است.
محمدرضا فرنقی‌زاد ، مدیرکل روابط عمومی وزارت ارتباطات در پاسخ به اینکه «آیا از سوی کمیته تعیین مصادیق مجرمانه رایانه‌ای که مسئولیت فیلتر کردن سایت‌های غیرمجاز را برعهده دارد نامه‌ای در این رابطه به وزارت ارتباطات و به طور مشخص به شرکت ارتباطات زیرساخت ارسال شده است؟»، به ایسنا گفت: تاکنون نامه‌ای در این زمینه به دست ما نرسیده است.
البته اختلالات تلگرام در ایران برای بار اول نیست که رخ داده و پیش از این نیز بارها این موضوع تجربه شده است ولی معمولاً هر بار از سوی شرکت تلگرام توئیتی منتشر شده و توضیحاتی درباره دلایل این اتفاقات داده می‌شد. پیش‌تر در اغلب موارد، نقص فنی دلیل اختلالات این نرم‌افزار عنوان می‌شد اما این‌بار به طور مشخص از عبارت «فیلتر شدن» استفاده شده است؛ ادعایی که البته روابط عمومی وزارت ارتباطات، صورت‌گرفتنِ آن از سوی این وزارتخانه را رد می‌کند.

خبر

وارداتِ خودروهای خارجی با ارز مبادله‌ای

وقتی فقرا به ثروتمندان یارانه می‌دهند!

اخیراً اعلام شد که برخی خودروهای خارجی همچنان با استفاده از ارز یارانه‌ای وارد کشور می‌شوند.
کارشناسان این موضوع را مصداق انحراف در تخصیص منابع و دادن یارانه به ثروتمندان جامعه از کیسه زحمتکشان و فقرا می‌دانند.
حدود دو هفته پیش بود که رئیس انجمن صنفی کارفرمایی واردکنندگان خودرو از شنیده‌های خود در زمینه واردات برخی خودروهای خارجی با استفاده از ارز مبادله‌ای خبر داد.
میثم رضایی در این زمینه اظهار کرده بود: «به من گفته‌اند که – البته مستنداتش را ندیده‌ام – نمایندگی‌های رسمی خودروسازان خارجی محصولاتشان را با ارز مبادله‌ای وارد می‌کنند که اگر صحت داشته باشد قیمت خودروی وارد شده از سوی آنها حداقل ۳۰ میلیون تومان ارزان‌تر از قیمت ما خواهد بود.»
چند روز بیشتر از این اظهارات نگذشته بود که دبیر انجمن صنایع همگن قطعه‌سازی کشور این موضوع را تأیید کرد.
آرش محبی‌نژاد اظهار کرد: «هم اکنون برخی از خودروهای وارداتی و قطعات آنها با استفاده از ارز مبادله‌ای وارد کشور می‌شود در حالی که خودرو کالای حیاتی جزو مایحتاج ضروری مردم نیست که با استفاده از ارز دولتی و یارانه‌ای وارد شود.»
این اظهارات و افشا شدن موضوع واردات خودروهای خارجی با ارز یارانه‌دار مبادله‌ای، اعتراض برخی کارشناسان را به دنبال داشت.
عضو هیأت علمی دانشگاه علامه طباطبایی در این زمینه اظهار کرد: «اینکه در این شرایط ارز یارانه‌ای کشور صرف واردات خودروهای خارجی شود، مصداق دادن یارانه به ثروتمندان جامعه از کیسه زحمتکشان و فقراست.»
به گزارش ایسنا، امرا... امینی با بیان اینکه اختصاص ارز یارانه‌ای مبادله‌ای به واردات خودرو نوعی کج‌سلیقگی و بر خلاف منافع کشور است، تصریح کرد: «امیدواریم مسئولان مرتبط به موضوع ورود کرده و از ادامه روند تخصیص ارز یارانه‌ای و ارزان به واردات خودرو جلوگیری کنند.»
اما گذشته از دلایل واردات خودروهای خارجی با ارز یارانه‌ای، مشخص نیست نمایندگی‌های رسمی خودروسازان خارجی که محصولاتشان را با استفاده از ارز یارانه‌ای وارد کشور می‌کنند و به گفته رئیس انجمن صنفی کارفرمایی واردکنندگان خودرو، هزینه واردات خودرو با ارز یارانه‌ای از سوی این شرکت‌ها حداقل ۳۰ میلیون تومان کمتر از سایر واردکنندگان است، چرا محصولات خود را به قیمتی بیشتر از سایر واردکنندگان در بازار عرضه می‌کنند؟
این وضعیت در حالی است که اخیراً در جلسه شورای سیاست‌گذاری خودرو پیشنهاد قیمت‌گذاری خودروهای وارداتی و نظارت بر عملکرد نمایندگی‌های رسمی خودروسازان خارجی در ایران، مطرح شده است.

آینده درخشان صنعت مس پس از برجام

با اجرایی شدن برجام، سرمایه‌گذاری در صنعت مس از سوی سرمایه‌گذاران خارجی افزایش خواهدیافت.
رئیس هیأت عامل ایمیدرو گفت: با توجه به اینکه دارندگان ذخایر مس در دنیا کشورهای محدودی هستند و ایران هم یکی از بزرگترین تولیدکنندگان مس محسوب می‌شود، می‌توان نتیجه گرفت یکی از زمینه‌های بسیار خوب برای سرمایه‌گذاری در جهان، مس است.
مهدی کرباسیان بیان کرد: تاکنون درصد محدودی از ذخایر معدنی ما در حوزه مس اکتشاف شده‌اند و با توجه به تأکیدات مقام معظم رهبری و دولت یازدهم مبنی بر توسعه فعالیت‌های معدنی و ایجاد ارزش‌افزوده در این بخش، یکی از سرمایه‌گذاری‌های مناسبی است که ظرفیت بسیار خوب و آینده درخشانی برای سرمایه‌گذاری دارد.
معاون وزیر صنعت، معدن و تجارت با اشاره به ورود هیأت‌های اقتصادی خارجی پیش از تصویب برجام و لغو تحریم‌ها به ایسنا گفت: در مورد مس، شرکت‌های معتبر بین‌المللی مذاکرات خوبی با ایران داشتند و علاقمندی‌های خود را به این حوزه نشان دادند.
ما در تلاش هستیم تا ارتباط و همکاری بسیار خوبی با شرکت‌های فعال در این حوزه برقرار کنیم.

رئیس اداره فرش استان همدان: در ده سال گذشته از تعاونی‌های قالی‌بافی استان حمایت نشده

فرش همدان از صادرات جا نماند

▪ اگر مدیران برای فرش همدان برنامه داشته باشند بازار صادرات را به دست می‌آوریم

» اعظم اسلامی‌خواه

در برجام یکی از مفاد مورد توافق، باز شدن راه صادرات فرش دستباف ایرانی است. از زمان تنظیم و تصویب این توافق بیش از سه ماه است که می‌گذرد و کمتر از سه ماه دیگر باقی مانده تا تحریم‌های غرب علیه ایران لغو شوند.
قالی دستباف ایرانی تا پیش از این یکی از مهمترین اقلام صادراتی ایران بوده و طبق توافق قرار است به چرخه صادرات برگردد.
قالی ایران در دنیا طرفدارانی داشت اما در دهه گذشته کشورهای چین و هند این بازار را قرق کرده‌اند و اکنون که ایران می‌خواهد دوباره بازار فرش دنیا را در دست داشته باشد باید تلاش‌هایی از جمله بازاریابی و پیدا کردن سلیقه مشتریان و بالا بردن مجدد کیفیت آن را در برنامه داشته باشد،زیرا در مدت بیش از یک دهه، کشورهای دیگر احتمالاً سلیقه مشتریان را تغییر داده و ما برای اینکه بتوانیم قدرتمندتر عمل کنیم باید نه تنها سلیقه مشتریان را پیدا کنیم، بلکه بتوانیم با کیفیت‌تر و قدرتمندانه‌تر عمل کنیم.
اما آنچه که در عمل پیداست هنوز و پس از سه ماه اقدام خاصی در این رابطه صورت نگرفته و قالی همدان همچنان راه خود را در پیش گرفته است و با مواد اولیه بی‌کیفیت بافته می‌شود و برنامه‌ای برای بازاریابی بین‌المللی ندارد حال آنکه قالی همدان یکی از انواع فرش‌های محبوب در بین همدان و در سطح کشور است.
در این رابطه با احمد علی‌بابایی، رئیس اداره فرش استان همدان گفت وگویی انجام داده‌ایم.

با توجه به اینکه خودتان پیش از این در مصاحبه‌ای گفته بودید قالی همدان یکی از انواع قالی‌های خوب و پرطرفدار در کشور است و قابلیت صادرات را دارد، تا آنجا که این قالی توسط برخی تاجران استان‌های دیگر به اسم خودشان به کشورهای دیگر صادر می‌شوند، آیا شما اقدامی برای صادرات و بالا بردن کیفیت فرش همدان انجام داده‌اید؟

در این مدت برنامه‌ای برای صادرات نداشته‌ایم. اما باید از مجموعه‌های بافنده حمایت کنیم و بودجه‌ای مجزا برای تشکل‌های بافنده فرش اختصاص دهیم در حالی‌که در ۱۰ سال گذشته به هیچ یک از تعاونی‌ها حتی یک ریال هم در هیچ غالبی پرداخت نشده است، البته درخواست‌های زیادی داده‌ایم اما این موضوع به سیاست‌های کلان ملی و استانی مربوط است.
برای بالا بردن کیفیت فرش باید پول باشد تا بتوانیم مواد اولیه با کیفیت وارد بازار همدان کنیم، چون در حال حاضر مواد موجود در بازار همدان بی‌کیفیت است و موجب شده که کیفیت قالی‌ها تا حدی پایین بیاید، در واقع بافنده و تولیدکننده همان وقت و هزینه را صرف می‌کنند ولی عایدیشان کم می‌شود و بازار را هم از دست می‌دهند در صورتی که با صرف این انرژی می‌توانستند درآمدزایی بیشتری برای خود، استان و کشور داشته باشند.
قالی‌باف برای بافت یک قالی شش متری حدوداً شش ماه وقت صرف می‌کند. وقتی که قالی وارد بازار می‌شود هم قیمتش و هم کیفیتش آن طور که باید نیست و برای بافندگان صرفه اقتصادی ندارد اما وقتی مواد اولیه با کیفیت باشد قیمت همان قالی بالاتر می‌رود و مشتری‌ها بیشتر می‌شوند و سودش برای بافنده، تولیدکننده و فروشنده بالا می‌رود و به طبع آن اشتغالزایی هم صورت می‌گیرد و در نتیجه درآمد ملی را افزایش می‌دهد، اما باید پول باشد که بتوانیم مواد اولیه خوب وارد بازار کنیم و در عین حال بتوانیم به تعاونی‌ها تسهیلات بدهیم.

آیا برنامه‌ای برای چنین حمایتی از قالی استان ندارید؟

شما این را باید از مدیران ارشد استانی بخواهید، که چه برنامه‌ای برای قالی استان و پرداخت تسهیلات به این بخش را دارند. در همدان حدود ۶۰۰ بافنده داریم که اگر حمایت شوند و کارشان رونق بگیرد می‌توانند نقش عمده‌ای در تولید، صادرات و اشتغالزایی استان داشته باشند.

دلیل اینکه فرش همدان هنوز نتوانسته بازار بزرگی در کشور به دست بیاورد چیست؟

همدان بافنده‌های بسیار ماهری دارد و با توجه به اینکه فرش همدان ضخیم، درشت بافت و ارزان‌قیمت است در کشور محبوبیت دارد. ولی اگر کیفیت مواد اولیه آن بالا برود و تولیدکنندگان حمایت شوند، قالی همدان می‌تواند بازار بزرگتری را در کشور و دنیا به دست بیاورد.
در حال حاضر مشکل مواد اولیه مرغوب در بازار را داریم، و گرنه آنها زحمت خود را می‌کشند.

اکنون که قرار است جلوی صادرات فرش باز شود چه اقدامات اولیه برای ورود به بازار بین‌المللی انجام داده‌اید؟

این موضوع دست اداره استان نیست و توسط مرکز ملی فرش ایران مدیریت می‌شود.
مرکز ملی فرش ایران همایشی ترتیب داده که قرار است از پنجم آبان‌ماه به مدت سه روز رؤسای ادارات فرش استان‌ها دور هم جمع شوند و راهکارها و ساز وکارهای برون‌رفت از بحران فرش بررسی شود و تصمیم‌هایی اتخاذ شود. به هر حال زمان می‌برد تا زیرساخت‌ها فراهم شود.

آیا برنامه خاصی برای بازاریابی و یافتن سلیقه مشتریان دارید؟

به هر حال ایران بیش از یک دهه است که بازار جهانی را از دست داده و چین و هند توانسته‌اند مزاج مشتریان را به دست بگیرند و اکنون برای در دست گرفتن این بازار و ورود همدان به بازار جهانی باید برنامه دقیق و مدونی وجود داشته باشد.
ببینید ما اداره هستیم، تولیدکننده نیستیم، این وظیفه تاجر و تولیدکنندگان است که بازار خود را پیدا کنند.
برای این موضوع هم مرکز ملی فرش ایران مدام نمایشگاه‌های بین‌المللی فرش را شناسایی و از فعالان قالی ایران دعوت می‌کند تا در این نمایشگاه‌ها شرکت کنند، ۵۰ درصد هزینه حضور آنها را هم تخفیف می‌دهد تا راحت‌تر در نمایشگاه حضور بیابند.
از آن به بعد تاجران هستند که باید از موقعیت استفاده کرده و برای خود بازار جهانی را به دست بیاورند. حتی اگر آنها بتوانند برای خود مشتری پیدا کنند مرکز فرش ایران همان ۵۰ درصد هزینه را هم از آنها دریافت نمی‌کند.
بالأخره تا نتوانیم سلیقه بازار مصرف‌کننده را شناسایی کنیم تولید هم بی‌فایده است اما اگر موفق شویم سفارش کار بگیریم پس از تولید از بحران‌ها خارج خواهیم شد.

چقدر امیدوارید که ایران بار دیگر بتواند بازار جهانی فرش را به دست بگیرد و در این میان همدان سهم بزرگی داشته باشد؟

کشور ایران پیش از این نشان داده در تولید فرش و معرفی فرشش به بازار بین‌المللی بدون رغبت است.
من معتقدم پس از برداشته شدن تحریم‌ها ایران مجدداً بازار را در دست خواهد گرفت، فقط در این بین خلعی که وجود داشت این بود که ثبت جهانی فرش ایران دیر اتفاق افتاد ولی حالا که این اتفاق افتاد دیگر فرش هیچ کشور نخواهد توانست رقیب فرش ایران شود.
همدان هم با داشتن قالی‌بافان این چنینی، درصورت حمایت حتماً می‌تواند یک پای صادرات فرش باشد.

فرصت تاریخی بسته برای بازار سرمایه

مدیرعامل تأمین سرمایه آرمان و مدیر سابق سازمان بورس درباره تأثیری که بسته اقتصادی دولت در بازار سرمایه می‌تواند داشته باشد آن را یک فرصت تاریخی برای تغییر روند بازار سرمایه خوانده و می‌گوید که به اعتقاد وی تأثیر بسته اقتصادی دولت و اقدامات دولت در خصوص وضعیت اقتصادی، بیشتر از برجام می‌تواند در کوتاه‌مدت در بازار سرمایه مؤثر باشد.
به گفته محمودرضا خواجه‌نصیر اگر چه دولت به خوبی در بسته اقتصادی تحریک تقاضا را هدف قرار داده است اما اقدامات عملی دولت در اجرایی کردن این تعهدات بسیار مهم است به طوری که برای افزایش اعتماد در بازار سرمایه و سرمایه‌گذاری باید سیاست‌های اتخاذ شده جنبه عملی به خود بگیرد و فاصله بین این مصوبه و عملیاتی شدن آن کوتاه شود.

اشتغال

۶۰ درصد مهارت‌آموزان شاغل می‌شوند

معاون وزیر کار،تعاون و رفاه اجتماعی با اعلام ارائه آموزش‌های مهارتی به ۱/۵ تا دو میلیون مهارت‌آموز در کشور در سال گفت: ۶۰ درصد آموزش دیده‌ها و مهارت‌آموزان جذب بازار کار می‌شوند.
کورش پرند افزود: سالانه یک و نیم تا دو میلیون نفر در ۷۰۰ مرکز ثابت و ۱۴ هزار مرکز خصوصی و سیار کشور آموزش‌های فنی و حرفه‌ای را فرا می‌گیرند.
معاون وزیر کار به مهر گفت: امکانات دولتی سازمان آموزش فنی و حرفه‌ای کشور به صورت عادلانه در کشور توزیع شده تا همه مردم بتوانند به صورت مساوی از این آموزش‌ها بهره‌مند شوند.
پرند افزود: تاکنون بیش از شش هزار استاندارد آموزشی در بخش فنی و حرفه‌ای تدوین و اجرایی شده و فعالیت مراکز آموزشی بر اساس دانش، نگرش و مهارت است.
وی با بیان اینکه سطح آموزش‌های مرکز تربیت مربی و پژوهش‌های فنی و حرفه‌ای بالاست، بیان کرد: این مرکز مطابق با استانداردهای بین‌المللی فعالیت آموزشی دارد.
معاون وزیر کار گفت: آموزش‌ها به تمام افراد جامعه اعم از زنان خانه‌دار، افراد بیکار، روستاییان، دانشجویان، دانش‌آموزان، سربازان و سایر قشرها ارائه می‌شود.
پرند بیان کرد: اکنون سازمان آموزش فنی و حرفه‌ای کشور به عنوان کانون آموزشی در منطقه فعالیت دارد و هنرجویان و مربیان کشور های عراق، تاجیکستان و سایر کشورهای همسایه از فضا و امکانات آموزشی این سازمان استفاده می‌کنند.

بازار

طلا ارزان شد

قیمت طلا در معاملات آخرین روز هفته گذشته یک دلار کاهش یافت و به هزار و۱۷۶ دلار در هر اونس رسید.
در حالی که کاهش ارزش دلار، جذابیت طلا را برای خریداران بالا برده و سرمایه‌گذاران منتظر دریافت سرنخ‌های بیشتری در مورد زمان افزایش نرخ بهره توسط فدرال رزرو آمریکا هستند، قیمت طلا در پنجشنبه هفته گذشته افزایش‌های جلسه قبلی را حفظ کرد.
بر اساس این گزارش، قیمت هر اونس طلا در معاملات پنجشنبه یک دلار کاهش یافت و به هزار و۱۷۶ دلار رسید.
قیمت فلز زرد دیروز پس از سه جلسه کاهش، نیم درصد افزایش را تجربه کرد.
قیمت طلا در چهارشنبه در شرایطی افزایش یافت که ارزش یورو در برابر دلار افزایش یافت که ناشی از آمارهای مثبت اقتصادی منطقه‌ای و اظهارات مقامات بانک مرکزی اروپا در مورد احتمال اتخاذ سیاست‌های پولی انبساطی بیشتر در آینده نزدیک بود.
کاهش ارزش دلار، قیمت طلا را برای دارندگان سایر ارزها ارزان‌تر می‌کند و جذابیت آن را بالاتر می‌برد.
وضعیت کاهشی شاخص‌ها در بازارهای بورس نیز عامل دیگر تقویت قیمت طلا بود.
اما به رغم افزایش جلسه گذشته، طلا همچنان به قیمتی پایین‌تر از بالاترین رقم سه ماه و نیم اخیر (هزار و۱۹۰ دلار و ۶۳ سنت) که هفته گذشته به ثبت رسیده معامله می‌شود که ناشی از ابهام در مورد زمان افزایش نرخ بهره در آمریکاست.
گمانه‌زنی بازار در مورد زمان افزایش نرخ بهره در هفته‌های گذشته به دلیل نگرانی‌ها در مورد اقتصاد جهانی، از اواخر امسال به اوایل سال آینده تغییر کرده، اما برخی تحلیل‌گران هنوز به طور کامل احتمال افزایش نرخ بهره در ماه دسامبر را رد نمی‌کنند.
آمارهای منتشر شده در روز سه‌شنبه نشان داد که بخش مسکن آمریکا در ماه سپتامبر آغاز به رشد کرده و تقاضا برای آپارتمان‌های اجاره‌ای افزایش یافته است.
سرمایه‌گذاران به دقت آمارهای اقتصادی آمریکا و اظهارات مقامات فدرال رزرو را رصد خواهند کرد تا حدس بزنند بانک مرکزی این کشور چه زمانی قصد دارد نرخ بهره را افزایش دهد.

خبر

وام مسکن ۶۰ میلیون تومان شد

با مصوبه اخیر شورای پول واعتبار سقف وام خرید و ساخت مسکن از ۳۵ میلیون تومان فعلی به ۶۰ میلیون افزایش یافت.
اگرچه بند مصوب در رابطه با افزایش سقف وام مسکن ظاهراً مبهم بوده و با وجود پیگیری‌های انجام شده، بانک مرکزی به عنوان منتشرکننده خبر و همچنین بانک مسکن به عنوان متولی و مجری مصوبه هیچ پاسخ شفافی در این رابطه ارائه نکرده‌اند، ولی پیگیری‌ها از مدیران شعب بانک مسکن و همچنین کارشناسان این بانک نشان می‌دهد که با مصوبه شورای پول و اعتبار، سقف وام ۳۵ میلیون تومانی خرید به ۶۰ میلیون تومان افزایش یافته است. در مصوبه اینگونه آمده است که با افزایش سقف فردی تسهیلات ساخت و خرید مسکن از محل حساب سپرده سرمایه‌گذاری ممتاز مسکن در سقف‌های ۶۰۰، ۵۰۰ و ۴۰۰ میلیون ریال به ترتیب در شهر «تهران»، «مراکز استان‌ها و شهرهای بالای ۲۰۰ هزار نفر جمعیت» و «سایر مناطق شهری» موافقت به عمل آمد.
با بررسی این بند به نظر می‌رسد که پیشنهاد بانک مسکن برای بالا بردن مبلغ وام ۳۵ میلیون تومانی (از محل خرید اوراق) که به اضافه وام جعاله ۱۰ میلیونی به ۴۵ میلیون تومان برای افراد عادی و ۵۰میلیون برای زوجین می‌رسید مصوب شده و البته در سه سطح تقسیم‌بندی شده است.
بر این اساس متقاضیان دریافت وام جدید مسکن، در شهر تهران می‌توانند تا ۶۰ میلیون تومان تسهیلات دریافت کنند.
در عین حال که این وام در" مراکز استان‌ها و شهرهای بالای ۲۰۰ هزار نفر جمعیت " ۵۰ میلیون و در "سایر مناطق شهری" ۴۰ میلیون تومان خواهد بود که البته اگر وام جعاله ۱۰ میلیونی نیز به آن اضافه شود سقف‌ها به ۷۰، ۶۰ و ۵۰ میلیون تومان افزایش می‌یابد.
به گزارش ایسنا، با این حساب می‌توان گفت وام ۳۵ میلیون تومانی خرید مسکن که در کل کشور یکسان بود با اجرای این مصوبه به حداقل ۴۰ میلیون تومان افزایش یافته است.
ا گرچه جزئیات این مصوبه هنوز اعلام نشده ولی به نظر می‌رسد پرداخت این تسهیلات نیز مانند قبل، از طریق خرید اوراق در فرابورس انجام شود.

عکس و مکث

رسم الخط عشق در ماه محرم
عکس:پوریا پاکیزه

پیام تاریخ، تمدن و فرهنگ مادستان
The Message Of Madestan's History & Civilization & Culture
روزنامه همدان پیام
۸
یکشنبه ● ۳ آبانماه ۱۳۹۴ ● شماره ۲۴۸۱
حادثه
hadese@hamedanpayam.com

کشف ۲۰ هزار سلاح سرد دست ساز و شش هزار تلفن همراه در زندان

یکی از دل نگرانی‌های جامعه ورود اشـیاء ممنوعه به زندان‌هاسـت که علی‌رغم همه تلاش‌ها متأسفانه به دلیل کمبود نیروی انسانی و برخی تجهیزات وارد زندان می‌شود.

رئیس سازمان زندان‌ها و اقدامات تأمینی کشور کشف ۲۰هزار سلاح سرد دست‌ساز و بیش از شـش هزار تلفن همراه و تجهیزات جانبی آن را در سـال ۹۳ در زندان‌ها نشـان‌دهنده عزم راسخ یگان حفاظت برای توسعه امنیت در زندان‌ها عنوان کرد و گفت: هر چند عاری بودن زندان‌ها از اقلام ممنوعه به نسبت سال‌های پیش قابل مقایسه نیست اما همین مقدار اندک نیز غیر قابل قبول اسـت. اصغر جهانگیر، تأمین امنیت پایدار، پاکسـازی زندان‌ها از وجود هرگونه اشیاء ممنوعه و ایجاد محیطی سالم برای توسعه فعالیت‌های اصلاحی و تربیتی را مهمترین هدف سازمان زندان‌ها دانست و افزود: در سـال گذشته بیش از دو هزار بازرسی نوبه‌ای و غیر مترقبه از زندان‌ها برای این منظور انجام داده‌ایم.این مقام ارشد قضایی بیان‌کرد: یگان حفاظت زندان‌ها با تدبیر مقام معظم رهبری و فرماندهی کل قوا در سـال ۱۳۸۲ در سازمان زندان‌ها تشکیل شد که هدف عمده آن ایجاد یک پلیس تخصصی در زندان‌ها بود.رئیس سـازمان زندان‌ها رشد مقابله با تخلفات در زندان توسـط یگان حفاظت را نشان دهنده عزم راسخ این یگان برای مقابله با تخلف و ناامنی در زندان‌ها عنوان کرد و افزود: به هیچ‌وجه نباید اجازه دهیم زندان برای زندانیانی که همچنان انگیزه اقدامات خلاف قانون در سر دارند به یک محیط امن تبدیل شود.

مشاور رئیس دستگاه قضا در ادامه گفت: همچنان که در دیگر شئون امور زندان‌ها قائل به اکتفاء به وضعیت موجود نیسـتیم در یگان حفاظت نیز انتظـار داریم که انگیزه ارتقای کیفیت مأموریت‌ها و اکتفا نکردن به وضع موجود سرلوحه باشد و دایماً برای آمادگی بیشتر تلاش شود.

راه‌اندازی سامانه ۱۲۰ پلیس راهور استان همدان

سامانه تلفنی ۱۲۰، پلیس راهنمایی و رانندگی با هدف اطلاع‌رسانی از خدمات پلیس راهور و مسائل مربوط به این حوزه در همدان راه‌اندازی شد.

رئیس پلیـس راهنمایـی و رانندگی اسـتان همـدان گفت: سـامانه ۱۲۰، راهنمایی و رانندگـی برای راهنمایی شـهروندان و جلوگیری از سفرهای زائـد درون‌شـهری و برون‌شـهری راه‌اندازی شـده اسـت که شهروندان از ایـن طریق می‌تواننـد از وضعیت راه‌ها، سوانح رانندگی، ممنوعیت‌ها و محدودیت‌های ترافیکی و وضعیت باز بودن معابر اطلاع پیدا کرد.

حسـین طلایی بیان‌کرد: کسب اطلاعات صحیـح از پلیس راهور توسـط مردم از اهداف راه‌اندازی این سـامانه می‌باشـد که مردم در مواقـع اضطراری حتی بدون استفاده از سـیم‌کارت نیز می‌توانند با این سامانه تماس حاصل کنند.

طلایـی بهره‌منـدی از خدمـات مشـاوره‌ای در زمینه مسـایل مرتبط با حوزه راهنمایـی و رانندگی را از دیگر قابلیت‌های این سـامانه عنـوان کرد و افزود: راهنمایی درباره مدارک مورد نیاز برای شـماره گذاری خودرو، نام‌نویسی برای دریافـت گواهینامه و اجرائیات از دیگر مزیت‌های سامانه ۱۲۰ است.

به گفته وی، کاهش سفرهای درون شهری، کاهش اتلاف وقت شـهروندان، افزایش میزان آگاهی و اطلاعات عموم شهروندان و فراهم کردن زمینه مراجعه غیرحضوری مراجعان به مقرهای پلیس راهور از دیگر اهداف راه‌اندازی این سامانه است.

رئیس پلیس راهور اسـتان همدان با بیان اینکه تماس با این سـامانه رایگان است، گفت: قـرار بود این سـامانه به صورت سراسـری از یکـم آبانمـاه سـالجاری راه‌اندازی شود که استان همدان زودتر به استقبال اجرای این طرح رفت.

دزد طلاهای منازل ملایری‌ها به دام افتاد

سـارق طلاهای منازل ملایر در یک اقـدام ضربتی و غافلگیر کننده پلیس دسـتگیر و با توجه به شواهد و قرائن موجود به جرم خود اعتراف کرد.

فرمانده انتظامی شهرسـتان ملایر در این باره گفت: در پی به سـرقت رفتن مقادیری طلا از منزل یکی از شـهروندان ملایری و شـکایت فرد مالباخته به پلیس، با تشکیل اکیپی زبده، موضوع در دست پیگیری ویژه برای دستگیری سارق یا سارقان قرار گرفت. شعبان ترک‌نیا در ادامه افزود: با انجام فعالیت‌های اطلاعاتی و تعقیب و مراقبت‌های متوالی برای ردیابی فرد سارق متواری شده، سرانجام مخفیگاه فرد مذکور شناسایی و در یک عملیات ضربتی نامبرده دستگیر شد که وی بـا توجه به شـواهد و قرائن موجود بـه ناچار لب به اعتراف گشود و به جرم خود اعتراف کرد.

ترک نیا : در این رابطه پرونده قضایی تشکیل و مراتب تحت رسیدگی قانونی قرار دارد.

یک لحظه غلفت جان راننده ۲۵ ساله را گرفت

بر اثـر برخورد یک‌دسـتگاه خودروی پیکان‌وانت با تراکتور در آزاد راه همدان یک نفر جان باخت.

رئیـس پلیـس‌راه اسـتان همـدان گفت: یک‌دسـتگاه خودروی وانت پیکان از جاده اصلی در آزادراه همدان خارج شـد و پس از خـروج از مسـیر اصلی و وارد شـدن به زمین‌های کشـاورزی اطـراف آزادراه با یک‌دستگاه تراکتور برخورد کرد.

مهدی شـاکری با ذکر اینکه راننده ۲۵ ساله خودروی پیکان در دم جـان باخت، افزود: طبق نظر کارشناسان پلیس‌راه دلیل بروز این سـانحه بی توجهی به جلو از سوی راننده پیکان‌وانت بوده اسـت. شاکری اظهار کرد: یک لحظه غفلـت و رعایت نکردن حقوق دیگران حوادث و سـوانح دلخراشـی را به همراه دارد که بیشـتر مواقع تبعات این بی توجهی غیرقابل جبران است.

وی گفت: پرهیز از شـتاب و رعایت حقوق دیگـر کاربران ترافیکی یکـی از ملزومات داشتن سفری امن اسـت که امید می‌رود با رعایت این نـکات روزهای بدون حادثه‌ای را تجربه کرد.

عامل ارتکاب ۳۷ فقره سرقت اینترنتی دستگیر شد

فردی که ۳۷ مرحله از حساب شهروند همدانی مبلغ قابل توجهی برداشـت غیر مجاز کرده بود، توسط مأموران پلیس‌فتای همدان دستگیر شد.

رئیس پلیس فتای اسـتان همدان با اعلام این خبر گفت: با مراجعه و ارائه شکوائیه شـهروند همدانی مبنی بر برداشت مبلغ قابل توجهی از حساب بانکی وی، بررسی موضوع در دستور کار مأموران قرار گرفت.

اکبر امینی افزود: در تحقیقات مشـخص شد برداشت‌ها در ۳۷ مرحله و به صورت خریدهای اینترنتی به طریق مختلف انجام شـده اسـت. امینی بیان‌کرد: کارشناسان پلیس‌فتا با انجام اقدامات فنی و شگردهای خاص پلیسـی، فردی را با هویت معلوم شناسایی و دستگیر کردند.

امینی اظهار کرد: متهـم که با دانش بالای رایانـه‌ای قصد پاک کـردن رد پای خود را داشـت، ابتدا هرگونه ارتبـاط خود را با پرونده انکار ولـی در مواجهه با ادله و مسـتندات انکار ناپذیر رایانـه‌ای به بزه انتسـابی اقرار و عنوان کـرد در فرصتی مناسب اطلاعات هویتی حساب شاکی را به سرقت برده و از طریق اینترنت شروع به خریدهای متعدد کرده است.

رئیـس پلیس فتـا همـدان در پایان به شهروندان گفت: رمز کارت بانکی خود را به صورت دوره‌ای وبه نحوی که قابل حدس زدن نباشـد تغییر دهند همچنین با فعال کردن سـرویس پیامک بانک از تمامی تراکنش‌های حسـاب خود اطلاع پیـدا کنند و در صورت مشـاهده انجام تراکنش نامتعارف سریعاً رمزهای حساب بانکی خود را تغییر دهند.

کشف پراید سرقتی از کرج در اسدآباد

خودرو سواری پراید به سرقت رفته در گشت‌زنی هدفمند و هوشمندانه مأموران انتظامی شهرستان اسدآباد کشف شد.فرمانده انتظامی شهرسـتان اسدآباد ضمن تأیید این خبر گفت: کارآمدی نیروهای گشتی در برخورد با جرایم و سایر رخدادهای انتظامی یکی از بزرگترین موفقیت‌های پلیس‌های اجرایی وکوپ به عنوان سر انگشتان پلیس است.

داود علی بخشـی افزود: نیروهای گشتی پاسگاه انتظامی موسی آباد (جلگه) که در سـطح حوزه عملکردی خود در محورهای مواصلاتی یکی از روسـتاها مشغول گشـت‌زنی بودند، به یک دسـتگاه خودرو سـواری پراید بدون پلاک که رها شـده بود، مشکوک شـدند.وی بیان‌کرد: در اسـتعلام از سامانه محرز شد خودرو مذکور دارای سـابقه سـرقت از شهرسـتان کرج است که ضمن توقیف و انتقال به پارکینگ، تلاش برای شناسـایی و دستگیری سارق یا سارقان در دستور کار پلیس قرار گرفت.

این مقام انتظامی در ادامه با اشاره به کشفیات سایر یگان‌ها گفت: نیروهای یگان امداد شهرسـتان نیز در چند روز گذشته موفق به کشف دو دستگاه موتورسیکلت سرقتی در سطح شهرستان شدند.

فرمانده انتظامی شهرستان اسـدآباد در پایان با تأکید بر حفظ و نگهداری صحیح اموال از سوی مالکان، خواستار همکاری بیشتر مردم با پلیس و اعلام موارد مشـکوک محـلات خود از طریق فوریت‌های پلیسی ۱۱۰ شد.

حادثه در جهان

کشف و ضبط ۹۰ هزار قرص آمفتامین در لائوس

پلیس لائوس از کشف و ضبط ۹۰ هزار قرص آمفتامین در شمال این کشور خبر داد.

پلیس لائوس پس از مشـکوک شدن به یک کامیون و متوقف کردن آن، محموله‌ای حاوی ۹۰هزار قرص آمفتامین در داخل آن کشـف و دو مرد را دستگیر کرد.

همچنین در عملیاتی دیگر پلیس لائوس یک موتورسوار را که حامل هزار قرص آمفتامین بود، دستگیر کرد.

به گزارش ایسـنا، مصرف، جابه‌جایی و همراه داشتن قرص محرک آمفتامیـن در لائوس طبق قوانیـن داخلی این کشـور و معاهدات بین‌المللی کنترل مواد مخدر، ممنوع است.

افزایش تلفات "کوپو" در فیلیپین

تلفات ناشـی از طوفان سـهمگین «کوپو» در فیلیپین به ۴۷ تن افزایش یافت.

به گزارش ایسـنا، به دنبال افزایش تلفات این حادثه طبیعی همچنان ده‌ها هزار نفر از مردم طوفان زده فیلیپین در مراکز اسکان موقت باقی مانده‌اند. همچنین مقامات این کشـور در حال ارزیابی خسارت‌های وارد شده بر مناطق کشاورزی و محصولات هستند.

بنابراین گزارش، بارش شدید باران در مناطق کوهستانی شمال فیلیپین که بیشـترین دلیل جاری شدن سـیل در زمین‌های کشاورزی بوده کاهش یافته است. همچنین بیش از ۳۰۰ روستا در مناطق کشاورزی مرکز «لوزان» به زیر آب فرو رفتند.

تلفات مناطق سـیل زده بیشـتر به دلیل غرق شـدگی بوده اما برق گرفتگی و ریزش دیوار هم از جمله دلایل فوت قربانیان بوده است.

سـهمگین‌ترین طوفان ثبت شده در فیلیپین طوفان «هایان» بوده که سال ۲۰۱۳ به مرگ و ناپدید شدن دست‌کم هفت هزار و ۳۵۰ نفر منجر شد.

مادر همدانی به چهار بیمار زندگی دوباره بخشید

اعضای بدن مادر ۴۹ سـاله همدانی بـه چهار بیمار زندگی دوباره بخشید.

پزشـک هماهنگ کننده اهدای عضو استان همدان گفت: اعضای بدن کبری چراغی اهل‌روستای شـورین شهرستان همدان که به دلیل خونریزی مغزی دچار مرگ مغزی شـده و در بیمارسـتان بعثت همدان بستری شده بود با رضایت اعضای خانواده به بیماران نیازمند اهدا شد.مجیدحمیدی بیان‌کرد: دو کلیه، کبد و دریچه‌های قلب این مادر همدانی به بیماران نیازمند عضو اهدا و شوق زندگی در رگ‌های چهار بیمار چشم انتظار جاری شد.

کشف ۹۹۰ گرم تریاک از معده پیرمرد ۷۳ ساله

پیرمرد ۷۳ ساله‌ای که با بلعیدن ۹۹۰ گرم تریاک قصد عزیمت به تهران را داشـت از سـوی مأموران پلیس شهرسـتان اردکان شناسایی و دستگیر شد.

به گزارش پایگاه خبری پلیس، فرمانده انتظامی شهرستان اردکان گفـت: مأموران پلیس مبارزه با موادمخدر این شهرسـتان هنگام کنترل خودروهای عبوری، یک دستگاه اتوبوس مسافربری ولوو مسیر یزد، تهران را برای بازرسی متوقف کردند.

سیدرضا صادقیان افزود: در بازرسی که مأموران پلیس از مسافران اتوبوس داشـتند متوجه رفتار مشکوک یکی از مسافران اتوبوس شدند که به همین منظور وی را برای بازرسی بیشتر به اداره پلیس منتقل کردند.

وی اظهار کرد: در بازرسی از این مسافر، تریاک به صورت جاساز در ۹۳ بسته از داخل معده متهم کشف و ضبط شد.

حادثه در ایران

اعضای یک باند قاچاق انسان در آبادان دستگیر شدند

اعضای یک باند قاچاق انسـان که نسبت به قاچاق افراد از ایران به بصره عراق اقدام می‌کردند از سوی مأموران پایگاه دریابانی آبادان شناسایی و دستگیر شدند.

فرمانـده پایگاه دریابانی آبادان گفت: اعضای این باند، سـه مرد بودند که نسـبت به قاچاق انسان به کشورهای همسـایه اقدام می‌کردند.نادر اسداللهی در گفت‌وگو با ایرنا، افزود: در این پرونده که با تلاش نیروهای دریابانی و در مرز دریایی ایران و عراق به نتیجه رسـید سه متهم زن نیز دستگیر شده‌اند.فرمانده پایگاه دریابانی آبادان گفت: پرونده این متهمان برای بررسی و رسیدگی بیشتر به مراجع قضایی ارسال شده است.

توقیف ۴۲۱ موتورسیکلت و خودرو درشهرستان بهار

۲۶۹ دستگاه موتورسیکلت و ۱۵۲ دستگاه خودرو متخلف در اجرای طرح ارتقای امنیت اجتماعـی شهرسـتان بهـار توقیف شد.

فرمانده انتظامی شهرستان بهار در تشـریح ایـن خبر گفت: کارکنان انتظامی این شهرستان در اجرای طرح‌های منطقه‌ای و ارتقـای امنیت اجتماعی در ۲۵ روز گذشـته با تلاشـی مضاعف بـه انجام وظیفه پرداخته و در این راسـتا تعداد ۴۲۱ دسـتگاه انواع موتورسـیکلت و خودرو متخلف توقیف و همچنین هفت نفر سارق را دسـتگیر و ۹۰ درصد از سـرقت‌های وقوع یافته در شهرستان را کشف کردند.

جمشـید باقری در ادامه با اشاره به بحث مبارزه با مواد مخدر افزود: کارکنان انتظامی همیشه آماده و هوشیار شهرستان بهار مبارزه بی‌امان با این افیون خانمان‌سوز را مبارزه‌ای مقدس دانسته و با قدم گذاشتن در راه شـهدای این عرصه و با تلاش شبانه‌روزی موفق به انهدام یک باند تهیه و توزیع مواد مخدر و کشـف ۴۲۷ گرم انواع مواد مخدر و دسـتگیری ۵۵ نفر از معتادان و سرانگشتان این شبکه‌های توزیع در این شهرستان شدند.

باقری با اشاره به روند افزایش قاچاق کالا به داخل کشور عنوان کرد: این شهرستان که در مجاورت و محورهای مواصلاتی دو استان مرزی و قاچاق رو است، موجب شـده تا عده‌ای افراد سودجو با رخنه در بازار فروش کالاهای گمرکی، احشام اقدام به قاچاق این قبیل مایحتاج مردم کنند و با خودخواهی در این خصوص موجبات خسـارت ملی را فراهم کنند که در مدت اجرای این طرح‌ها موفق به کشـف بیش از ۳۰۰ میلیون ریال انواع کالای گمرکی و کشـف بیش از ۳۰۰ رأس احشـام غیر بهداشتی، بیش از چهار هزار ثوب انواع البسه و همچنین موفق به دستگیری تعداد ۱۸ نفر قاچاقچی در این رابطه شده‌اند.

فرمانده انتظامی شهرستان بهار در پایان با اشاره به دستگیری ۷۳ نفر در مجمـوع و در این مدت، اجرای طرح‌های ارتقای امنیت اجتماعی در قالب طرح‌های نقطه‌ای و منطقه‌ای در توفیقات پلیس و کنترل جرایم در شهرسـتان و دستگیری مجرمان بسیار مؤثر دانست و گفت: تداوم این طرح‌ها همواره در دسـتور کار پلیس قرار دارد و نکته قابل توجه و کلیدی در ایجاد و احسـاس امنیت پایدار در شهرستان، مشارکت مردم در کاهش جرایم با پیشگیری اجتماعی، احترام به قوانین راهور و همکاری با پلیس در سامانه شبانه روزی ۱۱۰ است.

سودوکو ۲۴۸۱

	2	1			7			
				1			7	
	3		9					5
					5			
	9			8			2	
2	6		1					
					8			
	4			7			6	8
		8	5					

پاسخ‌های شماره قبل

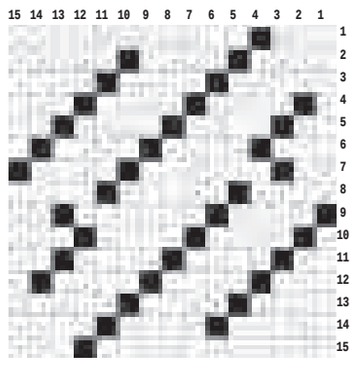

۸	۹	۷	۵	۳	۱	۶	۴	۲
۵	۲	۳	۴	۶	۹	۱	۸	۷
۱	۴	۶	۸	۲	۷	۳	۵	۹
۲	۱	۸	۹	۵	۶	۷	۳	۴
۴	۷	۵	۳	۱	۲	۸	۹	۶
۶	۳	۹	۷	۸	۴	۲	۱	۵
۷	۶	۴	۱	۹	۳	۵	۲	۸
۳	۵	۲	۶	۴	۸	۹	۷	۱
۹	۸	۱	۲	۷	۵	۴	۶	۳

جدول ۲۴۸۱

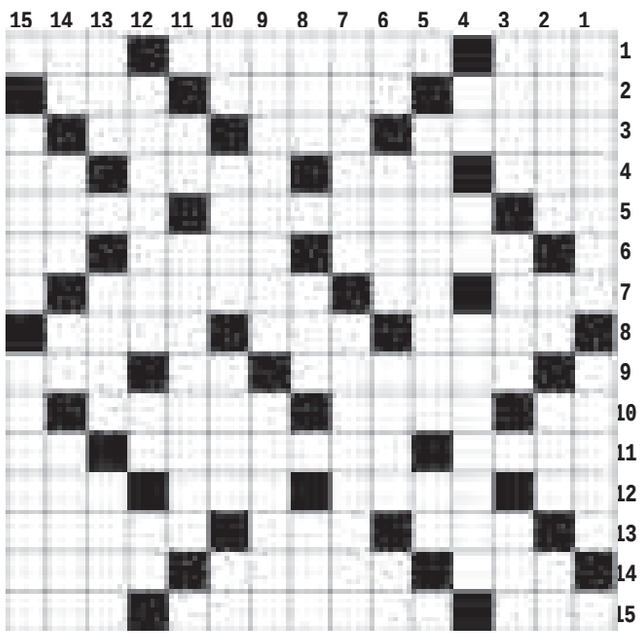

افقی

۱- نام - لقب آرش - دندان فیل ۲- قانون مغولی - شـوریده حال و آشفته - از اسماء حسـنی به معنای بی نیاز ۳- بالاتر از سـرهنگ - جعبه میز - تیره و تار ۴- وسـیله ماهیگیری - از رودهای مهم ایران - دوربین فرنگی - پسـر رشـتی ۵- برآمدگی ته لاستیک - نجاری - کمک رسان ۶- آلت و وسیله - پسر سلیمان - تخم مرغ در زبان بیگانه ۷- لوله تنفسـی - شهر ریشـه - گرفتگی عضله ۸- مفصل پا - خرس ترکی - کتاب حضرت داوود ۹- مادون - لنگه بار - ورزش مفرح ۱۰- صدای کلفت - شهر تاج محل - طعام ۱۱- طباخ - ماده برگ توتون - غذای آبکی ۱۲- قدم یک پا - اسـباب زندگانی - مقیاس اندازه گیری - دور دهان ۱۳- طایفه کریم خان - عضو شنیداری - گندم نیم کوفته ۱۴- عسل و انگبین - بانوی فرانسوی - ورم ۱۵- پرنمک - از شهرهای آذربایجان غربی - ضمیر عربی

عمودی

۱- توقف کردن - سند عقد ۲- سیمان - فزونخواهی - شیوه و روش - نمایش تلویزیونی ۳- آقای فرنگی - باد خنک - سـم ۴- حرف ندا - خرس تازی - محتاج ۵- نام قدیم لنینگراد - شمردن ۶- من و تو - شاب - پرنده ای با پاهای بلند - ضمیر جمع ۷- سردار نامی مقدونی - سناتوریوم ۸- سلاح زنبور - نشانه الهی - نهال خرما ۹- حکومت مردم بر مردم - اقوام ۱۰- نفس بلند - نزدیک بین - سازمان معروف ارامنه - کشیدن ۱۱- ناشـنوا - ویزیتور ۱۲- شبهه - لحظه کوتاه - حرف نفی عرب ۱۳- مدت زندگی - به فضا پرتاب می شود - کما ۱۴- نام ترکی - جایز و شایسته - رود فرانسه - دیو شاهنامه ۱۵- تسلط - مجوس

پیام تاریخ، تمدن و فرهنگ مادستان
The Message Of Madestan's History & Civilization & Culture
روزنامه همدان پیام
۹
یکشنبه ● ۳ آبانماه ۱۳۹۴ ● شماره ۲۴۸۱
جامعه
ejtemaei@hamedanpayam.com

اکنون بهترین زمان برای تجمیع بیمه‌هاست

ناظر مجلس در شورای عالی بیمه سلامت کشور با تأکید بر اینکه اکنون بهترین زمان برای تجمیع‌بیمه‌هاست، گفت: اکنون تمام شرایط از لحاظ تعامل، همدلی و همفکری برای تجمیع بیمه‌ها فراهم بوده و نباید آن را به سادگی از دست بدهیم.
به گزارش ایسنا، نعمت ا... منوچهری با اشاره به اینکه تجمیع بیمه‌ها به نفع همه مردم و به نفع اجرای عدالت است، بیان کرد: عدالت در حوزه سلامت زمانی محقق می‌شود که آحاد جامعه از یک دفترچه و یک نوع خدمات بهره‌مند و خدمات نظام سلامت برای آنها یکسان باشد.

موضوع طلاق بدون حل مشکل اشتغال؛ حل‌شدنی نیست

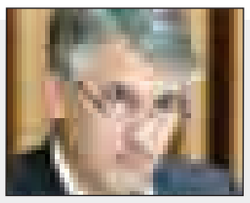

معاون امور اجتماعی مرکز امور اجتماعی و فرهنگی وزارت کشور، گفت: تا زمانی که مشکل اشتغال در جامعه حل نشود، نمی‌توان آسیب طلاق و وقوع آن را در جامعه کاهش داد.
به گزارش فارس، رضا محبوبی بیان کرد: در گذشته مردم از مشاوره و مشکلات خانواده اطلاع کمی داشتند، ولی اکنون پس از گذشت دست‌کم دو دهه از رواج مشاوره، دیگر نمی‌توان چنین چیزی گفت.

اخلاق در جامعه ضعیف شده است

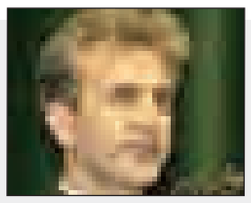

رئیس انجمن مددکاری اجتماعی ایران گفت: مشکل ما این است که اخلاق در جامعه ضعیف شده است که عوارض ضعف اخلاق پیامدهایی را در حوزه اجتماعی خواهد داشت که طلاق یکی از این پیامدهاست. به گزارش ایلنا، سید حسن موسوی‌چلک با تأکید بر اینکه نباید طلاق و خانواده را از سایر بخش‌های جامعه جدا بدانیم بیان کرد: مشکل ما سیاست‌گذاری نیست، زیرا به اندازه کافی برنامه در این بخش داریم.

فرهنگ داد زدن!

معلوم نیست از چه زمانی و چه رویدادی ابنای بشر در ایران به شغل شریف داد زدن اشتغال داشته‌اند.
این نوع داد زدن، یادآور فرهنگ شهری کهن و داد زدن "شهر در امن و امان است" و "هر آنکه شنیده به آنان که نشنیده‌اند بگوید:..." قدیمی است که بلندگو و تابلو و نمادهای امروزی ارتباط نبوده‌اند.
تنها چیزی که بود صدای انسان بود و نیاز به داد زدن برای ایجاد ارتباط. الان خوشبختانه رادیو، بلندگو، تابلو، چراغ چشمک‌زن و... هست و نیازی به این گونه داد زدن نیست تا انسان‌ها محترمانه‌تر و تیزبینانه‌تر و فردی‌تر نگاه کنند و ببینند و نیازی به صداهای بلند نباشد.
اما مگر می‌شود از این احساس‌های قدیمی رها شد، تازه هر وقت هم تمام شود، خواهیم گفت: یادش بخیر می‌رفتی میدان آزادی داد می‌زدند آذری، شوش، خزانه...آذری، شوش، خزانه... یکی هم آن طرف‌تر داد می‌زد اصفهان- کاشان، تبریز-اردبیل و این حرف‌ها.
به گزارش خبرآنلاین، داد زدن شغلی است برای برخی از همشهری‌های ما که کار دیگری جز این را بلد نیستند و شاید هنوز هم فکر می‌کنند مردم بیش از تابلو و تبلیغات تعاونی‌های حمل مسافر به صداهای مهیب دادزدن‌ها گوش می‌کنند. اما فقط این نیست و جز ترمینال و داد زدن‌های رسمی در آنجا، روحیه دادزنی به سایر رفتارهای ما هم شاید سرایت کرده باشد.
با گذشت زمان و دست یافتن ما ایرانیان به تکنولوژی و امکانات ابزاری دل خوش‌کنکی که گه‌گاه اشتباهاً به آن مدرنیسم هم می‌گوییم، هنوز روحیات‌مان عوض نشده و نه همه، بلکه بسیاری از ما هنوز پشت تلفن به داد زدن مشغولیم و در اتوبوس یا جاهای مختلف با داد و هوار صحبت می‌کنیم.
فرقی هم نمی‌کند از چه قشر یا طبقه‌ای هستیم، باز هم در میان ما هستند کسانی که حتی در مجلس‌های رسمی و غیر رسمی هم به داد زدن و جمع کردن مسافر مشغولیم و شاید علت اینکه با این همه ابزار مدرن هنوز شغل داد زدن در برخی جاها رسم است، همین است. وگرنه بسیاری از مشاغل قدیمی مانند مسگری و درویش‌خوانی که صداهای بلندشان مشهور است مدت‌هاست که رخت بربسته‌اند.
نقل است فردی بلند آواز می‌خواند و می‌رفت جای دوری می‌ایستاد؛ باز برمی‌گشت و می‌خواند. از او می‌پرسند که چرا اینگونه؟ می‌گوید مردم به من می‌گویند آواز تو از دور خوش است و می‌خواهم خودم هم ببینم آیا واقعاً این گونه است؟! آری داد زدن آن هم در مجامع رسمی، شاید فقط برای خود فرد خوش باشد، زیرا هیچ کسی از صدای مهیب دیگری خوشحال نمی‌شود و صدای بلند در کل از اقسام حسن و لطف به شمار نمی‌رود.
روح عصبانیت یا عصبیت هنوز در اجتماع شهری ما زدوده نشده و شاید سال‌ها با شهرنشینی فاصله داریم تا اینکه مشاغلی نظیر داد زدن که بسیار هم در کشور رواج دارد برچیده شود.
مشکل شهرنشینی ما فقط در دادزنی و صداهای بلند خارج از عرف شهری نیست، ما مشکلات دیگری هم داریم که به نفهمیدن تابلو و نمادهای امروزی زندگی ربط دارد و رفته رفته دارد مشکل‌ساز می‌شود. هنوز تابلوها و علائم رانندگی در بسیاری از جاها به خوبی وجود ندارند و به جای اینکه به موقع خیابان‌ها را خط‌کشی و آدرس‌نویسی کنند، فوراً نقاطی از آن را به صورت برجسته در می‌آورند و دست‌اندازها در اجتماع ما روز به روز پیشرفته‌تر می‌شوند. معلوم نیست تا چه زمانی باید با این روحیه چوب لای چرخ گذاشتن زندگی کنیم؛ آیا قرار نیست وقت آن فرا برسد ملتی شویم که با تابلوهای رسمی سرعت‌های خود را کنترل می‌کنیم؟!
طبیعی است تا این‌گونه روحیه‌ها در مجامع جمعی وجود دارد، قوانین را بر اساس ترس و بهت جاری خواهند ساخت و ملت باید به صورت غیرعقلانی در اجتماع ابزاری فعلی‌مان هم شاغل شوند و قانون وضع کنند تا این که بخواهیم با علائم و زبان‌های امروزی که ناشی از ارتباطات جهانی و قرض گرفتن قانون‌های عقلانی دنیاست با هم ارتباط برقرار کنیم.
مگر اینکه بخواهیم واقعاً در هنگام استفاده از ابزارهای مدرن، خود نیز شهروندی مدرن شده و با هنجارهای عقلانی آن سازگار شویم.

کم‌کاری در سازمان‌های دولتی

یکی از مهمترین مجموعه‌ها در کشوری مجموعه‌های اداری هستند که به دلیل جایگاه و نقشی که دارند در توسعه هر کشوری تأثیرگذار هستند.
از جمله ویژگی‌های این مجموعه‌های تأثیرگذار مسئولیت‌پذیری و تلاش صادقانه در حوزه کاری هر نیروی انسانی است.
در هر جامعه‌ای زمانی پیشرفت صورت می‌گیرد که نیروی انسانی کارآمد و خلاق دارای وجدان کاری و مسئولیت‌پذیر در مجموعه‌های اداری(اعم از دولتی و خصوصی) حضور داشته باشند.
حضور این نیروها سرمایه بزرگ و ارزشمندی برای آن جامعه یا هر سازمانی محسوب می‌شود. چون در چنین شرایطی است که تحقق اهداف آن جامعه یا سازمان میسر می‌شود.
جامعه ما نیز از این قاعده مستثنی نبوده و نخواهد بود و شاید به همین دلیل است که در سند چشم‌انداز بیست‌ساله کشور (ایران۱۴۰۴) بر تربیت و پرورش افراد خلاق، مبتکر، مسئولیت‌پذیر با وجدان کاری تأکید شده است.
تأملی بر آمارهای ارائه شده در خصوص زمان کار مفید در دستگاه‌های دولتی و بخش‌های خصوصی این نگرانی را ایجاد می‌کند که ممکن است اهداف جامعه ایران در سال ۱۴۰۴ در زمینه نیروی انسانی جامه عمل نپوشد، زیرا با میانگین ساعت کار مفید حدود یک ساعت در روز(اگر چه برخی‌ها این مدت را کمتر هم اعلام کردند) گویای کم‌کاری یا تنبلی در محیط‌های کاری و نداشتن بهره‌وری مناسب نیروی انسانی است که دلایل متعددی می‌تواند داشته باشد.
به همین دلیل هر جامعه یا سازمانی برای دستیابی به اهداف خود نیاز به نیروی انسانی با وجدان کاری بالا دارد.
افرادی که با احساس مسئولیت مثال‌زدنی کار و تلاش می‌کنند و وظایف خود را به طور دقیق و به موقع و باکیفیت مناسب انجام می‌دهند در مجموعه قوانین و مقررات اداری هم به این موضوع توجه شده است و کم‌کاری در انجام وظایف مسلم اداری که موجب تضییع حقوق اشخاص گردد (حتی اگر نسبت به موضوع علم هم نداشته باشد) از جمله مصادیق تخلفات اداری محسوب می‌شود.
کم‌کاری یا تنبلی در محیط‌های کاری در هر جامعه‌ای دلایل مختلفی دارد که از جمله آنها می‌توان به جا نیفتادن فرهنگ کار، رضایت نداشتن افراد از نوع شغل یا کار خود، راحت‌طلبی یا به عبارت بهتر عافیت‌طلبی کارکنان، نظارت نکردن دقیق و مستمر بر کار کارکنان، استفاده از کارکنان در مشاغلی که با تخصص و تحصیلات‌شان ارتباط ندارد، انتصاب مدیران غیر تخصصی و بعضاً انتصاب مدیران به دلیل ارتباطات سیاسی نه تخصص آنان، تبعیض میان کارکنان، استفاده نکردن مناسب و به موقع از تشویق و تنبیه، ترویج فرهنگ چاپلوسی در محیط‌های کاری، شناخت نداشتن از توانایی‌های افراد در محیط‌های کاری توسط مدیران، دیوان سالاری حاکم بر مجموعه‌های اداری، ناکافی بودن دوره‌های آموزشی مفید جهت ارتقای کیفی خدمات کارکنان و برخوردار نبودن از دانش روز، بی‌انگیزگی کارکنان، هدف‌گذاری نامناسب (به نظر« بلانچارد» کارکرد خوب نتیجه هدف‌گذاری خوب است)، تأثیرپذیری از فضای عمومی حاکم بر هر جامعه به گونه‌ای که افزایش ناامیدی و یأس در جامعه (به هر دلیلی) یا ابهام یا امنیت نداشتن اقتصادی، اجتماعی و کاری را به دنبال داشته باشد نیز می‌تواند در کم‌کاری تأثیر چشمگیر داشته باشد.
همچنین اعتماد نداشتن یا اعتقاد به اهداف سازمانی یا مدیران بالادست نیز زمینه را فراهم کند تا افراد در انجام وظایف خود کوتاهی کنند.
در محیط‌های کاری یا جوامعی که زمینه مشارکت افراد در تصمیم‌سازی‌ها و بعضاً تصمیم‌گیری‌ها فراهم نباشد احساس تعلق به جامعه یا تعلق سازمانی کاهش می‌یابد که یکی از پیامدهای آن کم‌کاری یا تنبلی اجتماعی است. در چنین شرایطی استفاده صحیح از منابع مادی، نیروی انسانی و زمان صورت نخواهد گرفت و مراجعان نیز از خدمات ارائه شده توسط آن سازمان رضایت نخواهند داشت.
و به طور کلی جامعه‌ای با چنین شرایط نه تنها پیشرفت نخواهد کرد، بلکه عقب‌ماندگی را تجربه خواهد کرد. ضمن اینکه می‌تواند زمینه‌ای برای تشویق کم‌کاری برای دیگران نیز باشد و مسئولیت‌پذیری را به حداقل برساند.

سید حسن موسوی‌چلک
رئیس انجمن مددکاران اجتماعی ایران

خبر

عوامل اجتماعی تأثیرگذار بر سلامت روانی افراد

یک روان‌پزشک با بیان اینکه سلامت روانی وامدار جوامع بدون خشم است، گفت: امروزه در اغلب کشورهای جهان، فاصله میان فقیر و غنی در حال افزایش است و این عامل یکی از مهمترین عوامل تأثیرگذار بر سلامت روانی و اجتماعی جامعه است.
علی زجاجی در گفت‌وگو با ایسنا، با بیان اینکه نقش عوامل گوناگون اجتماعی در تضعیف یا ارتقای سلامت روان شناسایی شده‌اند، افزود: در جهان امروزی تأثیر غیر قابل انکار عوامل اجتماعی در سلامت روانی به اثبات رسیده است.
این آثار شامل نشانه‌های اختلالات روانی است و طیف گسترده‌ای از مشکلات را در برمی‌گیرد. وی بیان کرد: شرایط سخت بارداری و دوران جنینی، اوضاع نابسامان دوران کودکی، تجربه جنگ، مهاجرت اجباری و داوطلبانه، آزار و شکنجه، به انزوا کشیده شدن اجتماعی، بیکاری، محرومیت اجتماعی، فقر، تحصیلات پایین و تبعیض‌ها و نابرابری‌های اجتماعی از جمله شرایط اجتماعی جهان امروز است که به شدت روی روان اجتماعی افراد تأثیر می‌گذارد. این روان‌پزشک با اشاره به اینکه سلامت روانی در جوامع برابر، عادل و بدون خشونت بیشتر دیده می‌شود، تصریح کرد: متأسفانه به رغم دانشی که در زمینه عوامل اجتماعی مؤثر بر سلامت روان حاصل شده است، شواهد کمی وجود دارد که به سمت جوامع عادل، برابر و بدون خشونت پیش می‌رویم. زجاجی گفت: امروزه در اغلب کشورهای جهان، فاصله میان فقیر و غنی در حال افزایش است و این عامل یکی از مهمترین عوامل تأثیرگذار بر سلامت روانی و اجتماعی جامعه است همچنین در قرن ۲۱ که در حال حاضر در آن قرار داریم، فعالیت‌های جنگی در سراسر جهان افزایش یافته است که منجر به تزلزل سلامت روانی و اجتماعی جامعه می‌شود.

نباید مسائل را به خانواده‌ها دیکته کرد

معاون بررسی‌های راهبردی معاونت امور زنان و خانواده ریاست‌جمهوری گفت: باید در برنامه‌ها به سمت پایداری خانواده حرکت کنیم.
به گزارش ایلنا، معاونت بررسی‌های راهبردی در نخستین کمیته ملی پیشگیری از طلاق با بیان اینکه ما قانون و مصوبه کم نداریم، بلکه مشکل ما اجرا نکردن است؛ افزود: در بسیاری موارد دستگاه‌ها به تکالیف خود عمل نکرده‌اند یا مصوبات از نظر ابلاغی و اجرا مشکل داشته است.
سوسن باستانی بیان کرد: در گزارشی که از وضعیت خانواده در ایران برای برنامه ششم توسعه تهیه کرده‌ایم، بحث آن است که تأکید زیادی بر کاهش ازدواج و افزایش طلاق داریم، در حالی که این مسائل پیامد هستند و باید بر روی علل ایجاد این پیامدها تأکید کنیم. وی با تأکید بر اینکه چنین مسائلی به معنای فروپاشی خانواده نیست، اظهار کرد: بر اساس آمارها ۹۸ درصد زنان تا سن ۵۰ سالگی ازدواج کردند، بنابراین ما تأخیر در ازدواج یا همان بالا رفتن سن ازدواج را داریم اما این موضوع به معنای کاهش عمومیت ازدواج نیست. این مقام مسئول در معاونت امور زنان با تصریح بر اینکه متوسط سن ازدواج برای دختران ۲۳ سال و برای پسران ۲۷ سال است گفت: باید نوع نگاهمان را تغییر دهیم، زیرا همواره قسمت خالی را برجسته می‌کنیم که این موضوع خطرآفرین بوده و موجب افزایش ناامیدی در جامعه است. وی با تأکید بر ضرورت پرهیز از چنین نگاهی خاطرنشان کرد: باید در برنامه‌ها به سمتی حرکت کنیم که پایداری خانواده‌ها افزایش یابد همچنین نباید مسائل را به خانواده‌ها دیکته کرد. متأسفانه نگاه به خانواده ابزاری شده که باید از این نوع نگاه پرهیز کرد.

نقش آزمایشگاه‌های غذا و دارو در اعتمادسازی سلامت مردم

معاون وزیر بهداشت و رئیس سازمان غذا و دارو، نقش اساسی آزمایشگاه‌های کنترل غذا و دارو در استان‌ها را در اعتمادسازی مردم برای سلامت و ایمنی فرآورده‌های غذایی و آشامیدنی مؤثر دانست.
به گزارش مهر، رسول دیناروند گفت: آزمایشگاه‌های کنترل غذا و دارو در استان‌ها نقش اساسی در اعتمادسازی برای سلامت و ایمنی فرآورده‌هایی که به حوزه سلامت مربوط هستند است.
وی افزود: ما باید در این زمینه به شرایط ایده‌آل برسیم و زیرساخت‌های قوی را باید ایجاد کنیم.
دیناروند گفت: مشکل اساسی امروزه در زمینه مواد غذایی هر چه سریعتر باید رفع شود و مشکلات آلاینده‌ها، مواد غذایی، باقیمانده سموم و دیگر موارد باید رفع و تقویت شود.

نیش و نوش

مهر: شیوع ام .اس در بین زنان ۳ برابر مردان است
بدون شرح!
تابناک: باید در تمامی زمینه‌ها به نیروی داخلی متکی شویم
خوبه از نیروی داخلی استفاده کنید!
ایرنا: با دیگ‌های نذری سری به حاشیه‌های شهر بزنید
دقیقا!
تابناک:کم‌کاری در سازمان‌های دولتی!!!
مگه داریم، مگه می‌شه!!!
ایسنا:عوامل اجتماعی تاثیرگذار بر سلامت روانی افراد
ببخشید آنوقت عوامل اقتصادی تأثیر ندارن!
مهر: مطالبات ذرت‌کاران بودی پرداخت می‌شود
خوب خدارو شکر خیالمون راحت شد!
مهر:معتادان باید جذب شوند تا جمع‌آوری
اونوقت چه طوری می‌خواین جذب کنید!
ایسنا: وام خرید مسکن ۳۵ میلیونی ۶۰ میلیون تومان شد
البته با سودهای هنگفت!
مهر: اعلام تغییرات قیمت آب برخی مشترکان
مگه از ۱۵ درصد هم می‌خواین بیشترش کنین!
ایرنا: برخورد جدی پلیس با خودروهای گل مالی
بدون شرح!
تابناک:فاصله نسلی در ایران ۳۰۰ سال است
واقعاً ؟می‌شه بگید با چه محاسبه‌ای به این عدد رسیدین!
مهر: ۱۶۴ هزار مورد طلاق توافقی در سال ۹۳
آماری که روز به روز بهش هم اضافه می‌شه!
ایسنا:حقوق کم، خلبانان ایرانی را می‌پراند
خلبان بپره دیگه هیچی!
مهر:تشکیل شبکه ملی سرآمدان برای کاهش طلاق
باید دلیل اصلی طلاق رو بررسی کرد شاید این شبکه‌ها در حد حرف بمانند!
ایسنا: تأثیر افزایش وام مسکن بر قیمت اوراق تسهیلات
بدون شرح!

خبر

بروز پدیده زنان مجرد سالمند در ۲۰ سال آینده

با توجه به پنجره جمعیتی کشور در ۲۰ سال آینده شاهد افزایش ۲۵ درصدی جمعیت سالمند خواهیم بود که با توجه به روند افزایش تجرد، پدیده زنان مجرد سالمند هم بیشتر از مردان سالمند خواهد بود.
به گزارش ایسنا، وزیر تعاون، کار و رفاه اجتماعی گفت: با توجه به پنجره جمعیتی کشور در ۲۰ سال آینده تعداد سالمندان در حدود ۲۵ درصد افزایش می‌یابد. علی ربیعی افزود: بر اساس مطالعات، تعداد زنان سالمند از مردان سالمند بیشتر خواهد بود و با تجردی که هم‌اکنون در پیش رو داریم، زنان سالمند مجرد هم پدیده‌ای است که در آینده با آن روبه‌رو خواهیم بود.
وی با اشاره به سند توسعه سالمندی، تصریح کرد: با طرح این سند در شورای عالی رفاه و هیأت وزیران، برنامه پیش‌سالمندی با جهت‌گیری بیمه‌های درمان به سمت اینکه سالمندان سالم‌تر به این مرحله از زندگی خود برسند، مورد توجه قرار دارد. وزیر تعاون، کار و رفاه اجتماعی با اشاره به مناسب‌سازی کالبد شهری برای حضور سالمندان، گفت: ایجاد فضاهایی برای حضور و گذران اوقات فراغت سالمندان با حفظ شأن و کرامت انسانی و دعوت از بخش خصوصی برای فعالیت مراکز نگهداری شبانه‌روزی و مراکز روزانه سالمندان، از دیگر برنامه‌های در دست پیگیری است.

دانشگاه

انتخاب رشته در کنکور بر اساس سوابق تحصیلی

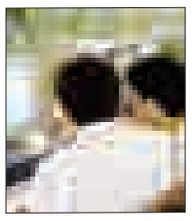

مشاور عالی سازمان سنجش آموزش کشور از آغاز ثبت نام و انتخاب رشته برای شرکت در گزینش رشته‌های تحصیلی بدون آزمون (بر اساس سوابق تحصیلی) آزمون سراسری سال ۹۴ در روز دوشنبه چهارم آبان‌ماه خبر داد.
حسین توکلی در گفت‌وگو با ایسنا گفت: ثبت نام و انتخاب رشته برای شرکت در گزینش رشته‌های تحصیلی آزمون سراسری سال ۹۴ دانشگاه‌ها و مؤسسات آموزش عالی (پذیرش بر اساس سوابق تحصیلی) از روز دوشنبه چهارم آبان‌ماه از طریق شبکه اینترنتی سازمان سنجش آموزش کشور به نشانی www.sanjesh.org آغاز می‌شود و در روز پنجشنبه هفتم آبان پایان می‌پذیرد.
وی افزود: برای ثبت نام و انتخاب رشته‌های مذکور تمامی داوطلبان اعم از اینکه در آزمون سراسری سال ۹۴ شرکت کرده باشند و یا شرکت نکرده باشند، می‌توانند بر اساس ضوابط و شرایط مربوط ثبت نام و انتخاب رشته کنند.

نکته

دولت برای حل معضل بیکاری و اعتیاد جوانان فکری اساسی کند

یک استاد دانشگاه با بیان اینکه وضعیت اشتغال در جامعه خوب نیست گفت: مجلس، دولت و قوه‌قضاییه فکری اساسی برای ایجاد شغل‌های مناسب برای جوانان جامعه کنند، افراد بیکار به اعتیاد مصرف مواد مخدر افیونی روی می‌آورند.
به گزارش ایسنا، سید مصطفی طباطبایی‌نژاد، توجه وزیر کشور و دبیرکل ستاد را نسبت به مسأله مهم مشارکت اجتماعی برای مقابله با اعتیاد را بسیار مناسب دانست و اظهار کرد: در حال حاضر باید برای تحقق این رویکرد زمینه‌های مناسب از جمله اینکه شغل متناسب با شرایط قشر جوان ایجاد شوند.
وی با بیان اینکه گسترش اعتیاد یکی از عمیق‌ترین معضلاتی است که جامعه ایرانی با آن مواجه است، گفت: جوان بودن اکثریت جمعیت ایرانی موجب شده که اعتیاد به مواد مخدر و داروی روان‌گردان به عنوان فاجعه‌ای فراگیر نگرانی عمیق مردم را برانگیزد.

نوبت اول
آگهی مزایده
اداره کل استاندارد استان همدان به استناد کمیسیون ماده ۲ به شماره ۱۱۶/۷۴۳۶ مورخ ۹۴/۷/۵ در نظر دارد
از طریق مزایده تعداد ۴ دستگاه خودرو شامل:
یک دستگاه پیکان مدل ۸۰ – دو دستگاه پژو ۴۰۵ مدل ۱۳۸۰ – مزدا دو کابین مدل ۱۳۸۰ بفروش برساند .
از متقاضیان دعوت می گردد به روش ذیل جهت اطلاع از شرایط مزایده اقدام نمایند .
مراجعه به اداره کل استاندارد به آدرس همدان ، میدان باباطاهر جهت دریافت اسناد مزایده و بازدید خودروها
(۸ صبح لغایت ۱۲) از تاریخ ۹۴/۸/۷ لغایت ۹۴/۸/۱۸ به غیر از ایام تعطیل مراجعه نمایند .
مهلت تسلیم اسناد تا پایان وقت اداری ۹۴/۸/۱۸ به اداره کل استاندارد می باشد .
بازگشایی پاکت ها در روز چهارشنبه ۹۴/۸/۲۰ راس ساعت ۱۰ صبح خواهد بود .
ضمناً مبلغ ۱۰٪ قیمت پیشنهادی هر خودرو به حساب ۲۱۷۵۴۴۵۶۰۷۰۰۸ به نام تمرکز وجوه سپرده اداره کل استاندارد واریز فرمایند .
اداره کل استاندارد استان همدان

پیام تاریخ، تمدن و فرهنگ مادستان
The Message Of Madestan's History & Civilization & Culture
روزنامه همدان پیام
۱۰
یکشنبه ● ۳ آبانماه ۱۳۹۴ ● شماره ۲۴۸۱
مادستان
madestan@hamedanpayam.com

شهردار رزن عضو سازمان بین‌المللی شهرداران صلح جهانی شد

کازومی ماتسویی، رئیس سازمان بین‌المللی شهرداران صلح جهانی در حکمی سید مهدی موسوی را به عنوان عضو جدید این سازمان منصوب کرد.

شهردار رزن در این‌باره گفت: سازمان بین‌المللی شهرداران صلح در سال ۱۹۸۲ به ابتکار شهرداران هیروشیما و ناگازاکی و با اعلام رسمی در سازمان ملل متحد تأسیس شد که در حال حاضر بیش از پنج هزار شهر دنیا در بیش از ۱۵۳ کشور عضو این سازمان هستند.

موسوی افزود: هرچند سال یکبار شهرداران عضو این سازمان در یکی از کشورهای عضو گرد هم می‌آیند تا بر اهمیت تلاش جمعی برای رسیدن به اهداف این سازمان تأکید و برنامه‌هایی را در این ارتباط تنظیم کنند. وی؛ تلاش برای پیشگیری از وقوع جنگ، کشتار و تخریب که نتیجه‌ای جز صدمه به شهروندان و مردم بی‌گناه ندارد، تلاش برای ریشه کن شدن سلاح‌های کشتار جمعی به‌ویژه سلاح‌های اتمی و شیمیایی در سطح جهان و تقویت روابط فرهنگی و صلح طلبانه بین شهروندان شهرهای عضو سازمان بمنظور گسترش فرهنگ صلح و دوستی و پرهیز از نزاع و خشونت از جمله اهداف مهم این شبکه بین‌المللی نام برد. موسوی همچنین گفت: دبیرخانه اصلی این سازمان در شهر هیروشیما واقع است و ریاست سازمان در حال حاضر بعهده آقای ماتسویی شهردار هیروشیما می‌باشد. علاوه بر این دبیرخانه اروپایی سازمان در شهر ایپر «محل وقوع نخستین حمله شیمیایی در جنگ اول جهانی» در بلژیک مستقر است. وی اظهار کرد: دبیرخانه شهرداران ایرانی عضو این سازمان از سال ۱۳۸۷ به همت شهردار تهران در محل موزه صلح تهران آغاز به کار کرده است و اعضای آن جمعی از جانبازان شیمیایی هستند که به صورت داوطلبانه در این زمینه فعالیت می‌کنند. شهردار رزن همچنین گفت: شهرداران ایرانی عضو این سازمان تاکنون در چند اجلاس بین‌المللی حضور یافته و پیام صلح‌جویی و دوستی شهروندان ایرانی را به سایر شهرداران دنیا ابلاغ کرده‌اند. همچنین برنامه‌های دوجانبه و چندجانبه فرهنگی، هنری و علمی گوناگونی در چارچوب همین همکاری‌ها تاکنون در کشورمان اجرا شده است.

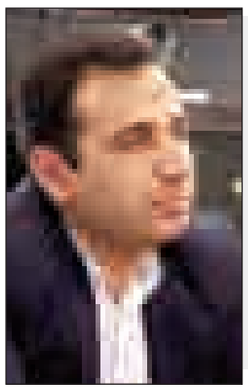

یادداشت

سرپرستی که خوش درخشید

شهرستان نهاوند از لحاظ جمعیت نیروی انسانی سومین شهرستان استان به حساب می‌آید. نهاوند، کهن‌شهر و دروازه ورود اسلام ناب محمدی به کشور عزیز ایران بوده است که دارای مفاخر بسیاری هست؛ از جمله شهید طالبیان از شهدای انقلاب، دکتر عزیزا... بیات، شیخ محمد نهاوندی، محمدرضا عبدالملکیان شاعر ترانه‌های انقلابی و... که می‌توان گفت از مفاخر کشور به حساب می‌آیند.

شهرستان نهاوند از شهرستان‌های خوش آب‌وهوای استان به حساب می‌آید که با توجه به وجود بناهای تاریخی و جاذبه‌های طبیعی گردشگری سالانه میزبان مسافران بسیاری از نقاط مختلف کشور است.

نهاوند از جمله شهرستان‌هایی است که در انتخابات خردادماه سال ۹۲ با حضور چشمگیر و مشارکت بالا، برگ زرین دیگری را برای این کهن‌شهر رقم زد.

این شهرستان پس از روی کار آمدن دولت تدبیروامید شاهد تغییر در سطح مدیریت ارشد شهرستان بود و پس از ۲۷سال، حضور فرماندار بومی را به خود دید. البته این اتفاق خوب در سال ۹۴ پس از گذشت ۱۴ ماه به پایان رسید و در سوم خردادماه سالجاری شاهد معرفی مهرداد نادری‌فر مدیرکل دفتر امور اجتماعی استانداری همدان با حفظ سمت به عنوان سرپرست فرمانداری بودیم که با این معارفه با توجه به سوابق مدیریتی درخشان نادری‌فر می‌شد گفت که نهاوند به رونق در توسعه برگردد.

حضور نادری‌فر در نهاوند با اینکه همزمان با مدیرکلی دفتر امور اجتماعی استانداری همدان بود، ولی شاهد حاکم شدن آرامش در این شهرستان بودیم که وی با عملکرد خوب خود و تغییر فضا به کار و تلاش و کوشش برای توسعه همه‌جانبه شهرستان موجب چنین اتفاق مهمی شده بود.

در زمان سرپرستی ۴ ماهه وی شاهد اجرا یا آغاز اجرای طرح‌های بسیاری در این شهرستان بودیم. در مدت حضور نادری‌فر به عنوان سرپرست فرمانداری نهاوند برخی پروژه‌ها انجام و اجرای برخی طرح‌های عمرانی آغاز شد که می‌توان به برخی از آنها اشاره کرد.

بیمارستان شهر نهاوند، چهاربانده کردن محور نهاوند- آورزمان- ملایر، کلنگ‌زنی شرکت بنیاد بتن با مشارکت بخش خصوصی، آغاز استخراج از معادن دولومیت و منیزیم نهاوند با سرمایه‌گذاری شرکت شستا و پیگیری آغاز اجرای عملیات ساخت سد گرین با مشارکت بانک کشاورزی و شرکت خاتم الاوصیاء مهم‌ترین طرح‌هایی بود که در دولت تدبیروامید و سفر رئیس‌جمهوری مورد بررسی و تخصیص اعتبار قرار گرفت. همچنین ساماندهی سراب‌های شهرستان بود که پیشنهاد تصویب اساسنامه شرکت گردشگری همانند شرکت گردشگری علیصدر در نهاوند تدوین شده است تا شاهد پیشرفت و ساماندهی هرچه بهتر جاذبه‌های گردشگری نهاوند باشیم. در حوزه شور نشاط اجتماعی هم شاهد برگزاری مسابقات اتومبیلرانی خودروهای دو دیفرانسیل کشوری در نهاوند بودیم که خود موجب ایجاد شور و نشاط مثال‌زدنی در این شهرستان شد. مدیریت جهادی و مؤثر نادری‌فر در این ۴ ماه به اندازه‌ای پرشتاب بود که احساس می‌شود با توجه به اقدامات انجام شده وی، چند سال در این شهرستان بوده است.

با توجه به اینکه سنایی نماینده سابق مردم نهاوند در مجلس شورای اسلامی با روی کار آمدن دولت تدبیروامید به عنوان سفیر تام‌الاختیار کشور ایران در روسیه منصوب شد، در دوران این سرپرستی چندماهه می‌توان به جرأت گفت به اندازه‌ای شاهد کار و تلاش بودیم که نبود نماینده در این شهر احساس نمی‌شد. البته سخنان استاندار اقتصادی استان در مراسم تودیع و معارفه فرماندار شهرستان خود مهر تأییدی بر عملکرد جهادی نادری‌فر در نهاوند بود که با توجه به اینکه سفر دولت تدبیروامید به استان در زمان سرپرستی وی انجام شد، شاهد مصوبات خوبی برای توسعه همه‌جانبه این شهرستان بودیم.

محیط زیست

به همت شبکه تشکل‌های محیط زیست استان شکل گرفت

کمپین استفاده از لیوان‌های شخصی در محرم

کمپین استفاده از لیوان‌های شخصی به جای لیوان‌های یکبار مصرف در ایام محرم به همت شبکه تشکل‌های محیط زیست استان همدان و همراهی سازمان‌های مردم نهاد زیست‌محیطی از سراسر کشور شکل گرفت.

به گزارش روابط عمومی اداره کل حفاظت محیط زیست استان، این کمپین با هدف کاهش مصرف ظرف یکبار مصرف، فرهنگ‌سازی رفتارهای زیست محیطی و ترغیب مردم به توجه به مبانی کاهش مصرف شکل گرفته است.

مدیر مؤسسه حیات سبز سرزمین همدان در این باره گفت: مؤسسه حیات سبز سرزمین همدان برای حفاظت از محیط زیست کمپین استفاده از لیوان شخصی به جای لیوان پلاستیکی در ایام محرم را راه اندازی کرده است. محمد سوزنچی، هدف از این اقدام را کاهش مصرف ظرف یکبار مصرف، فرهنگسازی رفتار های زیست محیطی و ترغیب مردم به توجه به مبانی کاهش مصرف از این ظروف دانست.

به گفته وی، زیبنده است که در ایام سوگواری امام شیعیان با اقدامی یکپارچه همگی تلاش کنیم تا به‌جای استفاده گسترده از ظروف یکبار مصرف پلاستیکی از تخریب محیط زیست جلوگیری کنیم.

سوزنچی همچنین با اشاره به فواید بی‌شمار انجام این مهم اظهارکرد: در زمان حضور در آیین‌های سوگواری لیوان شخصی خود را همراه داشته باشیم تا لیوان یکبار مصرف کمتری در طبیعت رها شود.

وی همچنین گفت: این طرح با همکاری تشکل‌ها و مؤسسه‌ها در کشور برگزار می‌شود.

رئیس هلال‌احمر شهرستان:

کلینیک درمانی هلال‌احمر رزن نگاه مسئولان را می‌طلبد

رزن- خبرنگار همدان‌پیام: برای توقف طرح‌های دولت به دلیل کمبود اعتبارات، این بار کلینیک درمانی رزن به دلیل تخصیص نیافتن اعتبارات متوقف شد و چشم‌انتظار نگاه مسئولان برای تخصیص اعتبار است.

دی‌ماه سال گذشته بود که در پی تغییرات و روی کار آمدن مدیران دولت تدبیروامید هلال احمر رزن نیز دستخوش تغییرات شد و مهران صفری که پیش از آن در حوزه رسانه فعالیت داشت، سکانداری جمعیت هلال احمر شهرستان رزن را به عهده گرفت. به گفته رئیس جمعیت هلال‌احمر شهرستان رزن، فرهنگ‌سازی و آموزش آحاد مردم یکی از اولویت‌دارترین برنامه‌هایش برای توسعه و پیشرفت سازمان هلال‌احمر بوده و معتقد است شهر و جامعه‌ای ایمن نخواهد بود، مگر اینکه مردم آن جامعه آموزش دیده باشند.

مهران صفری گفت: هلال‌احمر شهرستان رزن در حوزه امداد و نجات با ۲ پایگاه شهید مفتح در گردنه آوج (گرمک) و شهدای سردرود در روستای کهریزبغازی و همچنین یک تیم پشتیبان در اداره آماده ارائه خدمات به جامعه هدف است. وی بیان کرد: حوزه امداد و نجات شهرستان با حضور کارشناسان، امدادگران دوره دیده تخصصی و همچنین تیم‌های کوهستان، نجات از ارتفاع، سیلاب و همچنین یک تیم توانای خواهران به ارائه خدمات می‌پردازد.

صفری همچنین با توجه به حادثه‌خیز بودن منطقه از طریق حوادث طبیعی و غیرطبیعی مانند تصادفات و... تجهیز مجموعه‌های امدادی شهرستان را از مهمترین اولویت‌های کاری خود عنوان کرد.

وی ایجاد دوره‌های بازآموزی و تخصص برای امدادگران را از مهمترین فعالیت خود برشمرد و بیان کرد: شهر امن ایجاد نمی‌شود؛ مگر با ارائه آموزش به همه شهروندان.

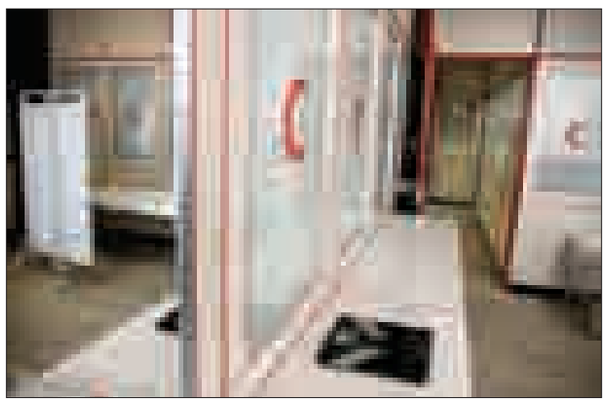

نبود اعتبار، دلیل اصلی توقف کلینیک درمانی

رئیس هلال‌احمر شهرستان رزن از علت متوقف شدن پروژه کلینیک درمانی گفت و اینکه ساختمان کلینیک هلال‌احمر شهرستان رزن در سال ۸۹ با هدف ایجاد مجتمع آموزشی درمانی آغاز به کار کرد، ولی به علت نبود اعتبار مکفی از سال ۹۳ متوقف شده است. صفری علت توقف پروژه را نبود منابع مالی عنوان کرد و افزود: کار ۸۰ درصد پیشرفت داشته و این در حالی است که ۲۰۰ میلیون تومان بدهی دارد و برای تکمیل پروژه علاوه بر بدهی، ۲۰۰ میلیون تومان دیگر نیاز دارد. البته اگر ۵۰ درصد بدهی پرداخت شود ادامه کار توسط پیمانکار آغاز خواهد شد.

وی همچنین از خرید تجهیزات برای کلینیک درمانی خبر داد و افزود: تجهیزاتی به ارزش ۷۰۰ میلیون تومان خریداری شده است که در صورت تکمیل پروژه، ساختمان به این تجهیزات مجهز خواهد شد.

ماه نو فضایی پویا در هلال‌احمر شهرستان

صفری با اشاره به فعالیت‌های انجام شده شبکه اجتماعی ماه نو در شهرستان رزن اظهار کرد: ماه نو، شبکه اجتماعی اعضای سازمان جوانان هلال‌احمر است که از دی‌ماه سال ۸۹ کار خود را آغاز کرده است و سعی دارد با استفاده از قابلیت‌های شبکه اجتماعی، یک شبکه گسترده از جوانان این سازمان را گرد هم آورد.

وی بیان کرد: ماه نو به دنبال ایجاد یک مکان و به اشتراک گذاشتن تجربیات اعضای سازمان جوانان، آموزش ارزان و یکسان برای همه اعضا، ایجاد پرونده الکترونیکی با قابلیت ارزیابی مستمر فعالیت‌ها برای هر عضو و ارتباط نزدیکتر اعضا و مدیران است.

رئیس جمعیت هلال‌احمر رزن در ادامه با اشاره به فعالیت‌های این سازمان در حوزه جوانان اظهار کرد: امور جوانان شهرستان رزن در ۶ شاخه جوانان خواهران و برادران، شاخه دانشجویی در سه دانشگاه پیام نور قروه درجزین، رزن و سردرود، کانون روستایی با ۷ کانون در شهرستان، شاخه غنچه‌های هلال با ۵ کانون در شهرستان، کانون دانش‌آموزی با ۳۴ مدرسه زیر پوشش در شهرستان تحت‌عنوان طرح دادرس و همچنین کانون طلاب در حوزه علمیه که شامل ۲ کانون خواهران و برادران است، فعالیت دارد.

صفری از ارائه خدمات متفاوت در حوزه داوطلبان خبر داد و گفت: حوزه داوطلبان این مجموعه به ارائه خدمات متعدد و مختلفی می‌پردازد؛ از جمله تهیه جهیزیه برای نوعروس‌ها، تهیه اقلام و بسته‌های غذایی برای نیازمندان در شهرستان، ارائه کمک‌های مالی به بیماران علی‌الخصوص بیماران صعب‌العلاج، ارائه کمک‌های مالی به نیازمندان دارویی در شهرستان، ارائه کمک‌های مالی و بسته‌های حمایتی برای خانواده‌های بی‌سرپرست، دانش‌آموزان و دانشجویان نیازمند در سطح شهرستان از جمله این خدمات است.

خبر

آبرسانی به ۴ روستای بخش شیرین‌سو

به چهار روستای بخش شیرین‌سو در آینده نزدیک آبرسانی می‌شود.

بخشدار شیرین‌سو در گفت‌وگو با فارس با اشاره به وضعیت کم‌آبی در شهرستان کبودراهنگ به‌ویژه در بخش شیرین‌سو گفت: چهار روستای قطارآغاج، قوشجه، آقداش و باشقورتاران بخش شیرین‌سو در شهرستان کبودراهنگ با مشکل کم‌آبی مواجه هستند که پیگیر آبرسانی و تأمین آب این روستاها هستیم. سید ایوب موسوی، حفاظت از منابع آب موجود را ضروری دانست و افزود: بزرگترین مشکل بخش شیرین‌سو آب آشامیدنی روستاهاست که متأسفانه به مرور زمان دچار بحران شدید خشکسالی و کم‌آبی شده است. وی با بیان اینکه امید است با تدبیر و برنامه‌ریزی بتوانیم گام مثبتی برای حل مشکلات برداریم، بیان کرد: پیگیری و رفع مشکلات روستایی جزو دغدغه‌های اصلی مسئولان این شهرستان و بخشداری است. البته با توجه ویژه مسئولان به مناطق محروم و روستایی، فعالیت‌های ارزشمندی در این حوزه‌ها صورت گرفته است. موسوی با تأکید بر لزوم حفاظت از منابع آبی، اصلاح تغییر الگوی کشت، فرهنگ‌سازی برای استفاده از سیستم‌های آبیاری قطره‌ای در کشاورزی و هدایت کشاورزی سنتی به صنعتی را عامل برون‌رفت از بحران کم‌آبی دانست.

پروژه راکد در بهار نداریم

هیچگونه پروژه راکد در شهرستان بهار وجود ندارد و ۱۰ پروژه نیمه‌تمام شهرستان بهار فعال است.

این مطلب را مدیر آموزش‌وپرورش شهرستان بهار در شورای آموزش‌وپرورش شهرستان گفت و افزود: با توجه به آغاز سالتحصیلی جدید هیچ گونه مشکلی در سطح شهرستان بهار وجود ندارد و همه اقدامات برای تعلیم‌وتربیت صحیح و اسلامی دانش‌آموزان دیار آیتا... بهاری انجام شده است.

یوسف سعیدی پیگیری و بازدید از پروژه‌های نیمه تمام را از دیگر اقدامات برشمرد و گفت: مدرسه آبرومند تا ماه آینده به بهره برداری خواهد رسید و بهره‌برداری از سیستم گرمایشی در ۴ مدرسه هم انجام شده است.

معاون سازمان هلال‌احمر استان در تویسرکان عنوان کرد

فعالیت دانش‌بنیان راهکاری برای کاهش تهدیدات

تویسرکان- خبرنگار همدان‌پیام: فعالیت‌های دانش‌بنیان، راهکار کاهش تهدیدات جهانی است.

معاون مدیرکل سازمان جمعیت هلال‌احمر استان همدان در نشست با اعضای جمعیت هلال‌احمر شهرستان تویسرکان گفت: بلایای طبیعی، کاهش منابع آب، تغییر اقلیم، سلاح‌های کشتار جمعی و جنگ، زندگی در جوامع مختلف بشری را به مخاطره انداخته‌اند.

حسین اشرفی افزود: در حقیقت کشور ما در مقابل حوادث مختلف آسیب‌پذیر است؛ در حالی که بسیاری از کشورها به‌رغم بروز حوادث متعدد در برابر آسیب‌ها مقاوم هستند. وی متذکر شد: در ۲۰ سال أخیر گام‌های موثر و بلندی برای مقابله با تهدیدات خسارت‌بار در جوامع بشری از سوی کشورهای مختلف صورت گرفته است و کشور ما هم به تقویت زیرساخت‌های مقابله با بحران و کاهش آثار بلایای طبیعی و اجتماعی نیاز دارد. مدیر جمعیت هلال‌احمر تویسرکان هم گفت: از ابتدای سالجاری ۶۷ مورد سانحه رانندگی رسیدگی شده که منجر به انتقال ۳۷ نفر به بیمارستان و درمان سرپایی ۳۸ نفر شده است. رحمتا... الوندی افزود: چهار مورد فوتی در این‌باره به ثبت رسیده و ۸۶ مورد رهاسازی از خودرو هم انجام شده است. وی گفت: کمک‌رسانی به چهار مورد آتش‌سوزی خانگی، برگزاری سه دوره کلاس آموزشی تخصصی، اقدامات پیش بیمارستانی و ۵ دوره آموزش‌های مقدماتی از دیگر فعالیت‌های جمعیت هلال‌احمر تویسرکان بوده است.

انتقاد نماینده مجلس در شورای برنامه‌ریزی کبودراهنگ

توزیع اعتبارات ناعادلانه است

کبودراهنگ- عظیمی‌مجذوب- خبرنگار همدان‌پیام: آنچه وضعیت نشان می‌دهد اجرایی نشدن عادلانه توزیع اعتبارات است که با تصمیم‌گیری‌های نادرست این وضعیت و محرومیت در شهرستان‌ها، ماندگاری خود را حفظ خواهد کرد.

نماینده مردم کبودراهنگ و بهار در مجلس شورای اسلامی در شورای برنامه‌ریزی این شهرستان کبودراهنگ با انتقاد شدید از نحوه توزیع اعتبارات در شهرستان گفت: توزیع بودجه‌ها و اعتبارات با انحرافات اساسی و ریشه‌ای مواجه است که نوعاً تصمیم‌گیران در این زمینه از شاخص‌های شهرستانی بی‌خبرند و بر اساس اطلاعات و آمار مرکز آمار تقسیم بودجه را انجام می‌دهند که هنگامی که به شهرستان‌ها می‌رسد نقص آن مشخص می‌شود.

محمدعلی پورمختار با اشاره به اینکه مدیران به‌ویژه مدیران شهرستانی در ارائه آمار و عملکرد شاخص نیازهای شهرستان‌ها باید توجه ویژه داشته باشند، افزود: نقص موجود در توزیع ناعادلانه و اعتبارات برای این است که مدیران و مسئولان استانی از وضعیت و نیاز خواسته‌های واقعی و حقیقی و نیاز شهرستان‌ها و مردم بی‌خبرند؛ این در حالی است که اعتبارات ماده ۱۸۰ رشد متوازن و توزیع عادلانه اعتبارات برای گسترش عدالت است.

وی با اشاره به مدنظر قرار دادن خواسته‌ها و نیازهای مهم مردم در اولویت کاری مدیران گفت: بخش کشاورزی و آب شرب منطقه از اولویت‌های بسیار مهم شهرستان است که دامنه گسترده‌ای از مردم را فرا گرفته است و باید مورد توجه ویژه قرار گیرد.

وی تجدید نظر مجدد در ارائه توزیع اعتبارات استانی را از دبیر شورای برنامه‌ریزی استان خواستار شد و اظهار امیدواری کرد تا این تجدیدنظر، میزان اعتبارات و نحوه توزیع را تغییر دهد.

اختصاص ۱۸ میلیارد اعتبار به کبودراهنگ

فرماندار کبودراهنگ هم با بیان اینکه ۱۸ میلیارد و ۱۷۹ میلیون تومان در توزیع اعتبارات به کبودراهنگ تعلق گرفت، گفت: در توزیع اعتبارات استانی بیش از ۱۸ میلیارد و ۱۷۹ میلیون تومان به شهرستان کبودراهنگ در قالب ۱۶۰ پروژه فرهنگی، اقتصادی، اجتماعی، آموزشی، اشتغال، صنعت، کشاورزی، آبرسانی و... تعلق گرفته است که ۱۵ میلیارد و ۹۷۴ میلیون تومان آن از محل اعتبارات ماده ۱۸۰ قانون اساسی و دو میلیارد و ۹۴۳ میلیون تومان آن از اعتبارات استانی است.

احسان قنبری افزود: با توجه به اینکه سال ۹۴ سال سختی از نظر تخصیص اعتبارات و بودجه‌ها بوده است ولی خوشبختانه فعالیت‌ها و خدمات عمرانی فراوانی در روستاها و شهرها صورت گرفته است که از آن جمله می‌توان به آسفالت ۷۰ درصدی معابر روستایی با بیش از دو میلیارد تومان اشاره کرد. به گفته وی، تخصیص اعتبارات با توجه به نیازها و اولویت‌های مهم شهرستان خواهد بود و تکمیل تجهیز پروژه‌های نیمه‌تمام با ۷۰ درصد پیشرفت در اولویت اصلی قرار دارد و تا پایان سال ۹۴ و ۹۵ باید تمام پروژه‌های عمرانی نیمه‌تمام با ۷۰ یا ۸۰ درصد پیشرفت فیزیکی پایان پذیرد. قنبری تکمیل پروژه‌های مربوط به سفر استاندار به شهرستان و سفر هیأت دولت و رئیس‌جمهور به استان را از دیگر پروژه‌های اولویت‌دار در دست اقدام خواند و گفت: در حال حاضر ۱۵۰ میلیارد تومان از اعتبارات سفر رئیس‌جمهور به شهرستان به خزانه واریز شده است که مابقی اعتبارات اختصاص یافته از سفر رئیس‌جمهور به شهرستان بزودی به شهرستان تعلق می‌گیرد.

وی اظهار کرد: کل بودجه‌ای کشور در سال ۹۴، ۸۴۶ هزار میلیارد تومان است که از این مقدار ۶۰۰ هزار میلیارد آن به منابع بانکی و ۲۳۵ هزار میلیارد آن به منابع عمومی کشور اختصاص یافته است که ۱۷۸ میلیارد تومان آن به استان همدان اختصاص دارد که ۱۰ درصد از این مبلغ به کبودراهنگ اختصاص یافته است که بیش از ۱۸ میلیارد تومان است.

آگهی مزایده

آگهی مزایده بهره‌دار از جایگاه CNG پایانه مسافربری شهرداری همدان

سازمان پایانه‌های مسافربری شهرداری همدان در نظر دارد در اجرای بند دو، دویست و چهل و سومین جلسه هیأت مدیره سازمان مورخ ۹۴/۰۷/۲۱ بهره‌برداری از جایگاه C.N.G پایانه بزرگ را به مدت یک سال شمسی به افراد حقوقی واجد شرایط بند ۲ ذیل به صورت استیجاری واگذار نماید.

خلاصه و شرایط مزایده:

۱-تعهد کتبی مبنی بر عدم شمول ممنوعیت موضوع قانون راجع به منع مداخله وزراء و نمایندگان شورا و مجلسین و کارمندان دولت در معاملات دولتی و کشوری

۲-داشتن اطلاعات فنی و تخصصی در زمینه امور C.N.G و مجوز فعالیت مورد تأیید شرکت پخش فرآورده‌های نفتی منطقه همدان

۳-متقاضیان بایستی مبلغ ۳۰۰/۰۰۰/۰۰۰ ریال به عنوان سپرده شرکت در مزایده به صورت ضمانتنامه بانکی و یا واریز نقدی به شماره حساب ۱۰۰۷۸۵۰۴۲۸۱۲ بانک شهر شعبه همدان به نام سازمان پایانه‌های مسافربری شهرداری همدان واریز نمایند.

۴-شرکت کنندگان می‌بایستی تا پایان وقت اداری روز ۱۳۹۴/۰۸/۱۹ نسبت به ارائه مدارک در سه پاکت با محتویات ذیل به صورت لاک و مهر شده و ممهور به مهر شرکت اقدام نمایند، بدیهی است شرکت‌کنندگانی که پاکت خود را مهر و لاک ننمایند ترتیب اثر داده نخواهد شد.

پاکت الف حاوی:

اصل فیش سپرده یا ضمانتنامه بانکی شرکت در مزایده

پاکت ب حاوی:

- کپی برابر اصل گواهی صلاحیت اداره کار و امور اجتماعی
- کپی برابر اصل اساسنامه شرکت حاوی امضاء افراد واجد شرایط
- کپی برابر اصل آگهی تأسیس شرکت و آخرین تغییرات
- سوابق کاری شرکت در صورت موجود
- کپی برابر اصل تأیید شرکت ملی پخش فرآورده‌های نفتی
- کپی صفحات اول و آخر شناسنامه و کارت ملی صاحبان امضا

پاک ج حاوی: فرم پیشنهاد قیمت

۵-شرکت‌کنندگان باید پاکات الف، ب، ج را در یک پاکت قرار داده و توسط پست پیشتاز به نشانی همدان بلوار بدیع‌الزمان طبقه فوقانی پایانه بدیع‌الزمان سازمان پایانه‌های مسافربری شهرداری همدان کد پستی ۶۵۱۹۶۱۶۱۷۸ ارسال نمایند. ضمناً ملاک ارسال پاکات ثبت پاکت‌ها و ارسال از طریق پست می‌باشد.

۶-چنانچه نفر اول مزایده از انجام قرارداد منصرف شود سپرده وی به نفع سازمان ضبط خواهد شد و در صورتی که اختلاف مبلغ پیشنهادی نفر دوم کمتر از مبلغ ۳۰۰/۰۰۰/۰۰۰ ریال سالیانه نباشد به نفر دوم عقد قرارداد خواهد شد و در صورت انصراف نفر دوم به نفر سوم عقد قرارداد خواهد شد و سپرده آنها به نفع سازمان ضبط می‌گردد.

۷-تمامی هزینه‌های مزایده اعم از هزینه درج آگهی در روزنامه و غیره بر عهده برنده مزایده می‌باشد.

۸-به پیشنهادهای مخدوش و فاقد فیش سپرده ترتیب اثر داده نخواهد شد.

۹-سازمان در رد یا قبول یک یا کلیه پیشنهادات مختار است.

۱۰-برنده مزایده موظف است جهت حسن انجام معاملات مبلغ سه میلیارد ریال ضمانتنامه بانکی در هنگام عقد قرارداد در اختیار کارفرما قرار دهد که در پایان قرارداد بعد از تسویه نهایی عودت داده خواهد شد.

۱۱-مهلت قبول پیشنهادات ۱۰ روز پس از تاریخ انتشار آگهی نوبت دوم می‌باشد.

۱۲-تاریخ بازگشایی پاکات ساعت ۱۰ صبح روز ۹۴/۰۸/۲۳ در سازمان پایانه‌های مسافربری شهرداری همدان می‌باشد.

۱۳-برای کسب اطلاعات بیشتر با شماره تماس ۷-۰۸۱۳۴۲۳۴۷۴۶ تماس حاصل نمایید.

۱۴-حضور پیشنهاد دهندگان یا نمایندگان آنها در جلسه کمیسیون معاملات بلامانع است.

عنوان	مبلغ برآورد اولیه به صورت ماهیانه به ریال (قیمت پایه)	مبلغ سپرده (ریال)
بهره‌بردار از جایگاه CNG	۳۲۰/۰۰۰/۰۰۰	۳۰/۰۰۰/۰۰۰

۱۵-تاریخ انتشار آگهی نوبت اول : ۱۳۹۴/۰۸/۰۳

۱۶-تاریخ انتشار آگهی نوبت دوم: ۱۳۹۴/۰۸/۰۹

۱۷-تاریخ بازگشایی پاکت‌ها: ۱۳۹۴/۰۸/۲۳ ساعت ۱۰ صبح در دفتر سازمان پایانه‌های مسافربری شهرداری همدان

سازمان پایانه‌های مسافربری شهرداری همدان

پیام تاریخ، تمدن و فرهنگ مادستان
The Message Of Madestan's History & Civilization & Culture
روزنامه همدان پیام
۱۱
یکشنبه ● ۳ آبانماه ۱۳۹۴ ● شماره ۲۴۸۱
ورزشی
varzesh@hamedanpayam.com

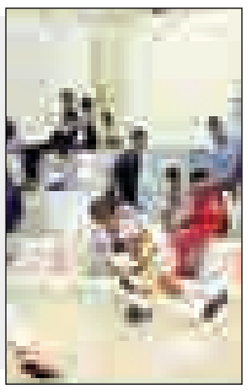

واگذاری میزبانی لیگ برتر هاکی کشور به همدان

میزبانی دور رفت لیگ برتر هاکی مردان باشگاه‌های کشور به همدان واگذار شد.
به گزارش ایرنا، محمدجواد جعفری رئیس هیات هاکی استان همدان در خصوص این مطلب گفت: رقابت‌های لیگ برتر هاکی مردان باشگاه‌های کشور از اواسط آبان ماه امسال در قالب دو گروه به میزبانی دو استان همدان و آذربایجان غربی برگزار خواهد شد.
رئیس هیات هاکی استان همدان در ادامه اظهار کرد: رقابت‌های گروه "الف" این دوره از مسابقات با حضور هفت تیم از استان‌های همدان، سمنان، گلستان، لرستان، قزوین و گچساران به میزبانی همدان برگزار خواهد شد.
جعفری بیان کرد: این پیکارها از سیزدهم تا شانزدهم آبان ماه امسال به میزبانی سالن ابن سینای شهر همدان برگزار می‌شود.
رئیس هیات هاکی استان همدان خاطرنشان کرد: براساس اعلام سازمان لیگ کشور در این رقابت‌ها از هر گروه دو تیم به مرحله بعدی صعود می‌کنند. همچنین قرار است رقابت‌های دور مقدماتی به صورت رفت و برگشت برگزار شود. وی در پایان در خصوص شرایط تیم همدان در این مسابقات گفت: از کادرفنی باتجربه‌ای برخوردار هستیم، ضمن اینکه نخبه‌های هاکی همدان را در ترکیب تیم قرار می‌دهیم تا نتایج خوبی کسب شود.
استان همدان یکی از قطب‌های اصلی ورزش هاکی کشور به شمار می‌رود که تاکنون سابقه چندین دوره قهرمانی و نایب قهرمانی در مسابقات لیگ برتر باشگاه‌های کشور را در کارنامه دارد. در حال حاضر بیش از چهار هزار هاکی‌باز در استان همدان فعالیت دارند که این رقم برای اهالی ورزش قابل توجه است.

همدان‌پیام از آخرین شانس تیرانداز المپیکی استان گزارش می‌دهد

هدف‌گیری جام‌بزرگ به سیبل سهمیه

مه لقا جام‌بزرگ و آرزو حکیمی دو ستاره ورزش بانوان همدان این روزها برای کسب سهمیه المپیک خیز برداشته و در این میان کمیته ملی المپیک به این دو ورزشکار چشم امید دوخته است.
حکیمی این روزها در لهستان اردو زده و خود را برای مسابقات آسیایی که در آن سهمیه المپیک نیز توزیع می‌شود مهیا می‌کند. جام‌بزرگ اما چند روز دیگر و در کویت باید تیر خود برای تصاحب سهمیه ریو را زده و در صورت موفقیت مسافر برزیل ۲۰۱۶ شود. مسابقات قهرمانی آسیا در حالی در کویت برگزار می‌شود که پرونده سهمیه‌های تیراندازی در جهان بسته خواهد شد و تیراندازان ایرانی آخرین شانس‌های خود را هدف قرار می‌دهند.
جام‌بزرگ که چندی پیش در مسابقات یونیورسیاد جهان طلایی شد و برای حضور در مسابقات آسیایی انگیزه خود را تقویت کرد حالا گرم حضور در این رقابت‌ها شده تا در صورت زدن رکوردهای مدنظر، برای دومین بار راهی المپیک شود.

توقعات از تیراندازی در حد المپیک!

تیراندازی در ایران یکی از رشته‌های المپیکی محسوب می‌شود که با توجه به نتایج این رشته در المپیک لندن و حضور الهه احمدی در فینال این رقابت‌ها توقع کسب مدال در المپیک ریو از این رشته بیش از پیش شده است.
از سویی ظهور چهره‌های جدید و جوانی همچون نجمه خدمتی به عنوان استعدادهای این رشته و همچنین اتکا بر توانایی دخترانی چون جام‌بزرگ شانس ایران را در ریو بیشتر کرده اما آنچه قبل از المپیک برای این رشته حایز اهمیت است، کسب حداکثر سهمیه برای افزایش شانس بیشتر مدال‌آوری است. خواسته‌ای که در المپیک ریو با کش‌و قوس‌های فراوانی همراه بود و در آخرین فرصت‌ها به دست آمد.
تیراندازان کشورمان در مسابقات جهانی فرصت زیادی برای کسب سهمیه داشتند اما به دلیل مشکلات مالی و لغو سفرهای این تیم کار به مسابقات جهانی آذربایجان کشیده شد و الهه احمدی و نجمه خدمتی درتفنگ بادی ۱۰ متر زنان با حضور در فینال و البته کسب مدال طلا و برنز سهمیه ایران در المپیک را از طریق مسابقات جهانی کسب کردند.

موفقیت در اوج مشکلات تیراندازی

تیراندازان کشورمان در یک سال گذشته با مشکلات زیادی دست و پنجه نرم کردند و در شرایطی دو سهمیه در بخش تفنگ بانوان کسب شد که این تیم حداقل تمرینات را در مقایسه با سایر حریفان آسیایی و جهانی خود داشت.
با پایان یافتن مسابقات جهانی و توزیع سهمیه‌های المپیک از طریق این مسابقات، تنها فرصت باقی‌مانده برای تیراندازی مسابقات قهرمانی آسیا در کویت است تا چهره ۳۵ نفر پایانی که می‌توانند به لیست حاضران در برزیل اضافه شوند، مشخص شود. مسابقات قهرمانی آسیا از ۱۰ تا ۲۰ آبان ماه برگزار و ۳۵ سهمیه المپیک در آن توزیع می‌شود که با توجه به دو سهمیه الهه احمدی و نجمه خدمتی ایران شانس خود را برای تصاحب ۳۳ سهمیه دیگر امتحان می‌کند. همچنین در این مسابقات هر کشور در هر رشته بیش از دو سهمیه نمی‌تواند کسب کند. در این مسابقات در تفنگ سه وضعیت آقایان سه سهمیه توزیع می‌شود و تیراندازان کشورمان این فرصت را دارند تا حداکثر دو سهمیه کسب کنند اما با توجه به اینکه این رشته در ایران در این سال‌ها کمتر مورد توجه قرار داشته است، تیراندازان کشورمان برای کسب سهمیه کار سختی را پیش رو دارند.
در بخش تفنگ درازکش آقایان و تفنگ بادی مردان نیز دو سهمیه توزیع خواهد شد. باید توجه داشت که در بخش تفنگ، بانوان همواره کارنامه پربارتری نسبت به مردان داشته‌اند اما با توجه حضور محمد حسین کریمی و حسین باقری در اردوی تیم ملی در هانوفر آلمان می‌توان روی این دو تیرانداز حساب ویژه‌ای باز کرد و باید در کویت شانس زیادی را در بخش تفنگ برای کسب سهمیه المپیک در نظر گرفت.
همچنین در هر یک از بخش‌های تپانچه ۵۰ متر، رپیت فایر وتپانچه بادی آقایان هم دو سهمیه توزیع می‌شود. محمد احمدی و ابراهیم برخورداری می‌توانند با بهره‌گیری از تجربیات خود در مسابقات جهانی در این مسابقات کارنامه قابل قبولی از خود به نمایش بگذارند و حتی شانس زیادی برای کسب سهمیه المپیک را دارا هستند.

سهمیه را برای جام‌بزرگ کنار بگذارید

در تفنگ سه وضعیت زنان نیز سه سهمیه توزیع می‌شود که مه‌لقا جام‌بزرگ اصلی‌ترین نماینده ایران در این بخش است.
با توجه به نتایج گذشته او در مسابقات یونیورسیاد دانشجویان جهان و صعود به فینال مسابقات جهانی در آذربایجان روی کاغذ می‌توان یک سهمیه را به نام عضو همدانی تیم ملی کنار گذاشت.
البته جدا از جام‌بزرگ فدراسیون در این بخش روی نرجس امام‌قلی‌نژاد و مریم طالبی نیز حساب ویژه‌ای باز کرده است و این دو ورزشکار به همراه مه لقا جام‌بزرگ با حضور در اردوی هانوفر آلمان سرشار از انگیزه هستند.
در تفنگ بادی زنان نیز دو سهمیه توزیع می‌شود اما با توجه به اینکه ایران دو سهمیه خود را در این بخش توسط الهه احمدی و نجمه خدمتی کسب کرده است، شانس دیگری برای کسب سهمیه ندارد.
با پایان مسابقات قهرمانی آسیا در کویت پرونده توزیع سهمیه المپیک در این رشته بسته خواهد شد و فدراسیون تیراندازی باید در فاز دوم برنامه‌های خود به دنبال کسب مدال در رشته تیراندازی برای نخستین بار در تاریخ المپیک باشد.

جام‌بزرگ و تکرار تاریخ

تیرانداز ۲۴ ساله استان همدان هم اکنون دانشجوی دوره کارشناسی در رشته فیزیک هسته‌ای دانشگاه بوعلی سینای همدان است و علاقه وافرش به این رشته تحصیلی تا به حال اجازه نداده که به رشته تربیت بدنی در دانشگاه فکر کند.
جام‌بزرگ در بازی‌های آسیایی ۲۰۱۰ گوانگ‌ژو در تفنگ بادی تیمی ۱۰ متر مدال نقره و در ماده ۵۰ متر سه وضعیت مدال برنز گرفت. او نخستین ورزشکار ایرانی است که سهمیه المپیک ۲۰۱۲ لندن را گرفت.
تیرانداز همدانی همچنین نخستین زن ایرانی است که در ماده تفنگ بادی از فاصله ۱۰ متر، ایران را صاحب سهمیه کرد.
او در مسابقات قهرمانی جهان به میزبانی مونیخ در سال ۲۰۱۰، برای نخستین بار موفق به حضور در مرحله فینال شد و با قرار گرفتن در رده پنجم جهان، توانست ایران را صاحب سهمیه المپیک کند.
حال باید دید جام‌بزرگ با کسب سهمیه این بار در مسابقات آسیایی تاریخ را برای خود و ورزش همدان تکرار خواهد کرد یا خیر.

عکس نوشت
تقابل تشکری و موسوی در لیگ برتر والیبال
عکس: سایت باشگاه شهرداری ارومیه

پیشخوان

۱

کرایف سرطانی شد

اسطوره فوتبال هلند به بیماری سرطان ریه مبتلا شده است.
به گزارش ایسنا، رسانه‌های اسپانیایی نوشتند یوهان کرایف ۶۸ ساله که سابقه سه دوره قهرمانی در اروپا با آژاکس را دارد، براساس اعلام پزشکان به بیماری حاد سرطان ریه مبتلا شده است.
روزنامه اسپانیایی ال موندو دپورتیوو با اعلام این خبر عنوان کرد که یوهان کرایف برای مشخص شدن میزان پیشرفت سرطان ریه‌اش باید تحت معاینات دقیق پزشکی قرار بگیرد. از کرایف به عنوان موسس مکتب فوتبال کامل یا همان توتال فوتبال در اروپا یاد می‌شود.

۲

رقابت بی سابقه جودوکاران در تاتامی جهان

رقابت‌های جودو قهرمانی جوانان جهان از جمعه با حضور ۵۸۸ جودوکار در ابوظبی آغاز شده است.
به گزارش ایرنا، این دوره از مسابقات به مدت پنج روز در دو بخش تیمی و انفرادی و با حضور ۵۸۸ جودوکار از ۸۵ کشور از به میزبانی ابوظبی در امارات برگزار خواهد شد.
حضور این تعداد جودوکار در ۱۰ سال گذشته بی سابقه بوده است.
وزن منفی ۷۳ کیلوگرم با ۶۲ جودوکار بیشترین شرکت کننده را در میان اوزان دیگر دارد. وزن مثبت ۱۰۰ کیلوگرم هم کمترین شرکت کننده را دارد.

۳

شکست تیم ملی فوتسال مقابل ایتالیا

تیم ملی فوتسال کشورمان در دیداری دوستانه به مصاف ایتالیا رفت که این مصاف با نتیجه سه بر دو به سود لاجوردی‌پوشان پایان یافت. به گزارش فارس، تیم ملی فوتسال کشورمان در دیداری دوستانه به مصاف ایتالیا رفت که این بازی در ورزشگاه استرافروم با نتیجه سه بر دو به سود لاجوردی‌پوشان پایان یافت. قدرت بهادری و حمید احمدی در این بازی برای ایران گلزنی کردند. سپهر محمدی، حمید احمدی، اصغر حسن‌زاده، حسین طیبی و محمد طاهری ترکیب اولیه ایران برابر ایتالیا را تشکیل دادند.

۴

حیدری دعوت فدراسیون کشتی را رد کرد

نایب رئیس فدراسیون کشتی دعوت حضور در جام شاهد را به عنوان نماینده این فدراسیون رد کرد.
به گزارش مهر، در حالی که فدراسیون کشتی از حضور علیرضا حیدری به عنوان نماینده در مسابقات بین‌المللی جام شاهد خبر داده بود، اما حیدری این موضوع را نپذیرفت.
علیرضا حیدری در این خصوص گفت: من عاشق خدمت به کشتی هستم، اما چون چندی پیش سخنگوی فدراسیون کشتی عنوان کرده بود که حضور من برای فدراسیون بار حقوقی دارد و نمی‌خواهم فدراسیون کشتی دچار دردسر شود این دعوت را قبول نمی‌کنم.

۵

خرید ۲۴۰ هزار بلیت المپیک توسط برزیلی‌ها

در آخرین مرحله از فروش بلیت‌های المپیک ریو در هشت ساعت روز اول ۲۴۰ هزار بلیت فروخته شد.
به گزارش تسنیم، در حالی خرید آخرین مرحله از بلیت المپیک ۲۰۱۶ ریو برای برزیلی‌ها امکان پذیر شده که در هشت ساعت اولیه روز نخست ۲۴۰ هزار بلیت به فروش رفت.
با توجه به شور و شوق زیاد برای خرید این بلیت‌ها در همان یک ساعت اول ۱۲۰ هزار بلیت به فروش رفت که بیشترین تقاضا برای خرید بلیت رشته‌های ورزشی فوتبال، بسکتبال و والیبال بوده است.

یادداشت

پاس و الوند در یک مسیر گام برمی‌دارند

» سلیمان رحیمی

این روزها فوتبال استان حال و روز چندان خوبی ندارد و شکست‌های متوالی نمایندگان استان در لیگ‌های کشوری دل هواداران را به درد آورده و گویا شکست‌های متوالی با خون همدانی‌ها عجین شده است!
تیم فوتبال پاس قهرمان پهناورترین قاره جهان این روزها چنان در برزخ بلاتکلیفی افتاده که به هیچ تیمی نه نمی‌گوید و حتی در بازی‌های خانگی نیز از شکست هراس دارد. این تیم با کسب تنها هشت امتیاز به تنهایی در انتهای جدول ۲۰ تیمی قرار گرفته است.
پاس که در ابتدای فصل خود را به عنوان مدعی معرفی کرد و مسئولان این تیم قول قهرمانی و صعود به لیگ برتر را دادند چنان در تلاطم بدشانسی و بی‌تدبیری مسئولان گرفتار آمده که دیگر امیدی به قهرمانی این تیم و صعود به لیگ برتر نیست و حالا دغدغه هواداران بقای پاس در لیگ دسته اول است!
پاس شرایط اقتصادی مناسبی ندارد، ضعف مالی یکی از دلایل ناکامی این تیم به شمار می‌رود اما باید ضعف‌های این تیم را در جاهای دیگر نیز جست‌وجو کرد و نباید در سایه کم‌پولی دیگر ضعف‌ها نادیده گرفته شود.
پاس هم روی نیمکت مشکل دارد و هم داخل زمین. ناسازگاری در این تیم به حدی رسیده که بازیکنان یک روز بعد از رفتن مهابادی حاضر به تمرین نمی‌شوند!
باندبازی در این تیم همچون سم توان این تیم را برید و حالا که نورچشمی‌های مهابادی وی را جدا شده می‌بینند برای ضربه زدن به پاس راهکارهای دیگری را آزمایش می‌کنند تا بهانه دست فردوسی‌پور و یارانش داده و باز هم به پاس و مدیریت همدانی‌ها لقب ناخوانی و غیرفوتبالی وارد شود.
این تیم بدون سرمربی است و گفته می‌شود که امروز و فردا سرنوشت نیمکت مربیگری این تیم معلوم می‌شود که امیدواریم این فعل و انفعالات به سود پاس رقم خورده و این تیم خود را از سراشیبی نجات دهد.
اما دیگر نماینده استان الوند نیز حال و روز چندان بهتری نسبت به پاس ندارد. الوند که در آستانه خروج از استان بود با خوش‌شانسی همدانی‌ها مواجه شد و خریدار نتوانست چک‌های خود را پاس کند تا قرباغی تصمیم به تیم‌داری بگیرد و با همان کادرفنی فصل گذشته و جذب چند بازیکن نه چندان ایده‌آل قدم به رقابت‌ها بگذارد.
متأسفانه در سه بازی اخیر الوند تفکرات منوچهر بیگم‌جانی راه به جایی نبرده و ثبت سه شکست متوالی در کارنامه الوند این تیم را رهرو پاس کرده است.
هواداران فوتبال که دل به تیم به ظاهر بومی الوند بسته بودند خیلی امید داشتند تا حداقل با کسب نتایج خوب غرور از دست رفته خود را پس بگیرند اما الوند آغاز بدی داشته است.
هر چند سه هفته زمان زیادی برای محک کادرفنی و توان تیم الوند نیست اما از بازی‌های انجام شده به‌خصوص تک دیدار خانگی این تیم می‌توان فهمید که برند بومی همدان چیزی در چنته ندارد. شاید حالا چشم به دسته سوم باید دوخت و دید که دست‌پخت هادی گل‌محمدی در شهرداری چگونه خواهد بود.
آیا گل‌محمدی و شاگردانش می‌توانند مرحمی بر زخم‌های فوتبال‌دوستان باشند یا اینکه شهرداری‌چی‌ها نیز راه پاس و الوند را در پیش خواهند گرفت.

خبر

سوارکاران استان از ایستگاه ۲۱ عبور کردند

بیست‌ویکمین هفته مسابقات پرش با اسب متناسب با تقویم ورزشی هیات سوارکاری استان همدان برگزار شد.
به گزارش مهر، سید وحید برقعی رئیس هیات سوارکاری همدان گفت: مسابقات این هفته با حضور سوارکارانی از باشگاه‌های اکباتان، ابن‌سینا و آذرخش در باشگاه سوارکاری ابن‌سینا برگزار شد.
وی افزود: در این رویداد سوارکاران در رده‌های اسب و سوار مبتدی، رده E رده اسب‌های زایچه ایران و رده D بزرگسالان با هم به رقابت پرداختند.
رئیس هیات سوارکاری استان همدان با اشاره به نتایج این مسابقات گفت: در رده اسب‌های زایچه ایران با ارتفاع ۱۱۰ سانتی‌متر مقام نخست به مسعود توفیقی با اسب کارمن از باشگاه اکباتان رسید، فرزاد سهیل‌قاسمی با اسب نسترن از باشگاه اکباتان دوم شد و مهدی حمزه‌ای با اسب آرش از باشگاه آذرخش در جایگاه سوم قرار گرفت. برقعی عنوان کرد: در رده D بزرگسالان با ارتفاع ۱۲۰ سانتیمتر مهدی حمزه‌ای با اسب برند از باشگاه آذرخش اول شد، مهرداد سهیل‌قاسمی با اسب تکش از باشگاه اکباتان دوم شد و علیرضا علیزاده با اسب شازده از باشگاه ابن‌سینا در جایگاه سوم قرار گرفت.

مستطیل سبز

شهرداری قهرمان زودهنگام لیگ جوانان

هفته هفتم رقابت‌های لیگ فوتبال جوانان باشگاه‌های استان با انجام پنج بازی دنبال شد و تیم‌های شهرداری، تختی، امینی و ستاره سرخ مقابل حریفان خود به پیروزی رسیدند.
این هفته تیم جوانان شهرداری در دیداری آسان تالار وحدت را با سه گل شکست داد تا زودتر جشن قهرمانی برپا کند. البته هنوز روی کاغذ این تیم قهرمانی خود را قطعی نکرده و فعل‌وانفعالات هفته پایانی ممکن است عنوان قهرمانی را از این تیم بگیرد اما با توجه به توان تیم‌ها و بازی نه چندان حساس شهرداری در هفته پایانی می‌توان قهرمانی جوانان شهرداری را محتمل دانست.
با توجه به نتایجی که این هفته رقم خورد چهار تیم در کورس نایب قهرمانی و صعود به لیگ جوانان کشور قرار گرفتند.
این هفته تیم جوانان کورش که مدعی شماره یک نایب‌قهرمانی بود در مصاف با شهید امینی شکست تلخی را پذیرفت تا سرنوشت این تیم به هفته پایانی بکشد. در این دیدار یاران کورش با یک گل مغلوب شهید امینی شدند تا برای رسیدن به لیگ کشور چند روزی را در بیم و امید به سر ببرند.
تیم ستاره سرخ تویسرکان نیز با یک گل اتحاد جوان مریانج را شکست داد تا امیدهایش برای صعود پررنگ‌تر شود و تیم اتحاد نیز با این شکست شانس خود را برای نایب‌قهرمانی کاهش داد. تک گل ستارخ سرخ کافی بود تا این تیم ۱۳ امتیازی شده و سرنوشت را به بازی آخر بکشد.
دیگر تیم مدعی تختی نهاوند بود که در یک بازی پرگل تیم ضعیف شهید شیرودی را گلباران کرد. آنها هفت بار موفق به گلزنی شدند تا با انجام این رقابت‌ها سرنوشت تیم‌ها به هفته پایانی کشیده شود.
در پایان هفته هفتم لیگ جوانان تیم شهرداری با ۱۵ امتیاز صدرنشین است و به احتمال فراوان عنوان قهرمانی را به خود اختصاص می‌دهد. تیم فوتبال ستاره سرخ با ۱۳ امتیاز به رده دوم صعود کرد تا امیدهایش را افزایش دهد. تیم فوتبال یاران کورش نیز برخلاف شکست این هفته با ۱۲ امتیاز در جای سوم ایستاد تا بخت و اقبال خود را در دیدار پایانی جست‌وجو کند.
دو تیم تختی نهاوند و اتحاد جوان مریانج نیز ۱۱ امتیازی شدند و نیم‌نگاهی به هفته پایانی و نتایج بازی‌ها خواهند دوخت.
شهید امینی و علم‌وادب نیز به ترتیب با ۱۰ و ۹ امتیاز از دور قهرمانی و صعود بازماندند و دو تیم تالار وحدت و شیرودی لالجین نیز با کسب نتایج ضعیف در انتهای جدول جای گرفتند.
در هفته پایانی دو بازی حساس برگزار می‌شود که به‌طور همزمان در شهرهای نهاوند و مریانج انجام خواهد شد. در مریانج تیم فوتبال جوانان اتحاد جوان پذیرای یاران کورش خواهد بود، این دیدار برای هر دو تیم از حساسیت بالایی برخوردار است اما سرنوشت تیم دوم جدول در این دیدار مشخص نخواهد شد و تیم پیروز این بازی نیم‌نگاهی نیز به نتیجه دیگر بازی حساس هفته پایانی خواهد داشت.
دیگر دیدار حساس این هفته در ورزشگاه علیمرادیان نهاوند انجام خواهد شد که تختی این شهر از ستاره سرخ پذیرایی می‌کند. تیم تویسرکانی با ۱۳ امتیاز در حاشیه امنیت بهتری قرار دارد و می‌داند در صورت پیروزی به لیگ جوانان کشور صعود کرده و نیازی به نتایج دیگر نداشته باشد.
ستاره سرخ حتی امید کم‌رنگی نیز برای قهرمانی دارد و در صورت پیروزی این تیم و شکست شهرداری ستاره سرخ می‌تواند بر سکوی قهرمانی جلوس کند.
تیم تختی که میزبان این بازی است از تفاضل گل بهتری برخوردار بوده و امیدوار است با غلبه بر ستاره سرخ و با توجه به دیدار اتحاد و یاران کورش به لیگ کشوری صعود کند.
در دیگر دیدارهای این هفته که حکم تشریفاتی دارد علم‌وادب با تالار وحدت بازی می‌کند و تیم شهرداری برای ثبت قهرمانی به مصاف شهیدامینی می‌رود.
تیم شیرودی لالجین نیز با انجام هشت بازی پرونده مسابقات خود را بسته و با کسب تنها یک برد، هفت شکست و سه امتیاز در انتهای جدول باقی ماند.

اعتراف بهت‌آور داور اسپانیایی یک ماه پیش از ال‌کلاسیکو

ادعای یک قاضی اسپانیایی حیثیت باشگاه رئال مادرید و کمیته داوران فوتبال اسپانیا را زیر سوال برد.
به گزارش ایسنا، یک قاضی به بازپرسان دستگاه قضایی اسپانیا در بارسلونا گزارش داد که یک کمک داور اسپانیایی اعتراف کرده که از سوی کمیته داوران فدراسیون فوتبال اسپانیا تحت فشار قرار گرفته تا در ال‌کلاسیکویی که ۲۱ نوامبر برگزار می‌شود، به سود رئال مادرید قضاوت کند.
در این ادعا عنوان شده که تماسی از سوی یکی از اعضای کمیته داوران گرفته شده و به داور وسط زمین توصیه شده "بازی را به گونه‌ای کنترل کن که به سود باشگاه مادریدی باشد".
در این گزارش آمده که داور با یکی از کمک‌هایش صحبت کرده و به او گفته که بهتر است تصمیمات سخت توسط او گرفته نشود.

روزنامه اجتماعی، سیاسی، فرهنگی، اقتصادی

The Message Of Madestan's History & Civilization & Culture

روزنامه همدان پیام

www.HamedanPayam.com

پیام تاریخ، تمدن و فرهنگ مادستان

روزنامه صبح استان

صاحب امتیاز و مدیر مسئول: نصرت ا... طاقتی احسن
سردبیر: یدا... طاقتی احسن
نشانی: همدان، ابتدای خیابان مهدیه، روبروی دبیرستان شریعتی ساختمان پیام
صندوق پستی: ۶۶۶ - ۶۵۱۵۵
تلفن: ۳۸۲۶۴۴۳۳ (ویژه) نمابر: ۳۸۲۷۹۰۱۳
سردبیر: ۰۹۱۸۳۱۵۱۴۳۷ آگهی: ۳۸۲۶۴۴۳۳
لیتوگرافی و چاپ: پیام رسانه (۳۸۲۷۴۰۸۲ - ۰۸۱)

پایگاه اینترنتی.....www.Hamedanpayam.com
ارتباط با روزنامه.....۱۰۰۰۶۰۶۶
ارتباط با روزنامه.....info@Hamedanpayam.com
Hamedanpeyam@yahoo.com
ارتباط با مدیرمسئول.....modir@Hamedanpayam.com
ارتباط با سردبیر.....sardabir@Hamedanpayam.com
سرویس آگهی.....agahi@hamedanpayam.com
سرویس اشتراک.....eshterak@hamedanpayam.com
چاپخانه پیام رسانه.....litohoma@yahoo.com

یکشنبه ● ۳ آبانماه ۱۳۹۴ ● ۱۱ محرم ۱۴۳۷ ● ۲۵ اکتبر ۲۰۱۵ ● ۲۴۸۱

اوقات شرعی

اذان ظهر	۱۲:۰۱
غروب خورشید	۱۷:۳۳
اذان مغرب	۱۷:۵۲
نیمه شب شرعی	۲۳:۱۹
اذان صبح فردا	۰۵:۰۴
طلوع خورشید فردا	۰۶:۲۷

» منبع: موسسه ژئوفیزیک تهران

آب و هوا

پیش‌بینی وضع هوا:

صاف تا کمی ابری همراه با وزش باد

شهرستان	همدان	ملایر	تویسرکان	نهاوند	کبودراهنگ	رزن	فامنین	قهاوند	اسدآباد	بهار
۲۳	۲۳	۲۲	۲۳	۲۵	۲۱	۲۳	۲۳	۲۰	۲۳
۶	۸	۷	۷	۴	۶	۴	۵	۲	۵
۴۵	۴۵	۵۵	۵۰	۵۰	۵۵	۵۰	۵۰	۶۰	۴۵

حدیث:

امام سجاد (ع):

بدانید که خداوند زرق و برق زودگذر دنیا را برای هیچ یک از دوستانش نخواسته است و آنان را به دنیا و به زیور گذرای آن و زیبایی ظاهری آن، ترغیب نکرده است.

الکافی: ج ۸ ص ۷۵ ح ۲۹؛ دانشنامه قرآن و حدیث: ج ۱۶، ص ۲۴

دوبیتی باباطاهر

دلا اصلا نترسی از ره دور — دلا اصلا نترسی از ته گور
دلا اصلا نمیترسی که روزی — شوی بنگاه مار و لانه مور

تـــازه‌ها

ساخت نازک‌ترین لباس ضد گلوله جهان

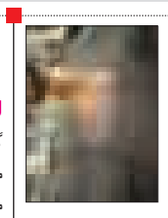

یک شرکت کلمبیایی با همکاری گروهی از کارشناسان ساختن نازک‌ترین لباس‌های ضد گلوله دنیاست.کارشناسان ایمنی این شرکت که سال ۱۹۹۲ تأسیس شد سرگرم ساختن نامحسوس‌ترین لباس‌های ضد گلوله دنیا، از جمله جلیقه، پیراهن و کت هستند. یکی از محصولات آنها زیرپوش ضد گلوله کلاشنیکف است.در حالی که تولیدکنندگان نمی‌توانند اسرار کارشان را توضیح بدهند اما آزمایش‌های جلیقه ضدگلوله برای رسیدن به استانداردهای آمریکا که بالاترین استانداردهای بین‌المللی محسوب می‌شوند را نشان می‌دهند.

زمین در حال ماساژ ماه است!

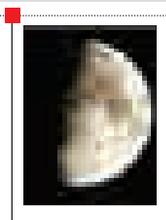

محققان اعلام کرده‌اند که کشش گرانشی زمین با ماساژ دادن کره ماه گسل‌های روی پوسته آن را باز می‌کند و این مسأله موجب پیدایش جهت‌گیری‌هایی در شبکه‌ای از دیوارهای گسلی جوان روی ماه شده است.

به گزارش خبرآنلاین، محققان از مدت‌ها پیش می‌دانستند که همان طور که کشش گرانشی ماه موجب به وجود آمدن جذر اقیانوس‌ها و دریاها روی زمین می‌شود زمین هم نیروهای کشنده بر ماه وارد می‌کند. در حقیقت مشخص شده که زمین هنوز هم دارد پیکره ماه را دگرگون می‌کند.

کشف پدیده‌ای جدید در خورشید

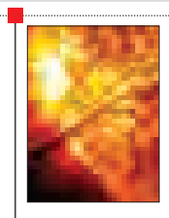

محققان موفق به کشف پدیده‌ای کاملاً جدید در سطح خورشید شده‌اند، امواج انفجاری عظیمی که ردپایی از تشعشعات هلیوم سه از خود به جا می‌گذارد.

این امواج انفجاری که وسعتی برابر با ۵۰۰ هزار کیلومتر دارند و با سرعت ۳۰۰ کیلومتر بر ثانیه در فضا پخش می‌شوند، ذرات هلیوم سه را در فضا پراکنده می‌سازند، پدیده‌ای که پیش از این مشاهده شده بود اما توضیحی درباره آن وجود نداشت.اگرچه این امواج انفجاری از دید دانشمندان نادر و بدیع به نظر نمی‌آیند، اما قرار نیست نمونه مشابه با آن تا ده سال آینده مشاهده شود.

ساخت قلب مصنوعی با فوم

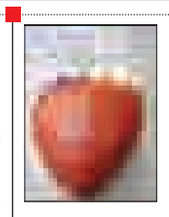

دانشمندان در دانشگاه کورنل موفق به ساخت قلبی مصنوعی از جنس نوعی فوم شدند که همانند قلب انسان می‌تپد.

به گزارش مهر، دانشمندان می‌توانند این فوم سیلیکونی را به هر شکلی که می‌خواهند، در بیاورند. حتی می‌توان این فوم را به وسیله پرینترهای سه‌بعدی نیز تولید کرد، البته وقتی که هنوز در حالت مایع قرار دارد.

این فوم متشکل از منفذهای به هم پیوسته‌ای است که امکان عبور مایع را فراهم می‌کند.

ارتباط بین این منافذ قابل تغییر است، بدین ترتیب می‌توان عملکرد و میزان انتقال مواد را کنترل و بهینه‌سازی کرد.

رکورد ریزترین زنده جهان شکسته شد

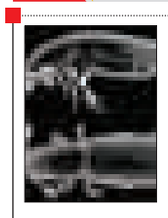

گونه‌ای از سوسک‌های ریز که در کلمبیا و نیکاراگوئه یافت می‌شود با اندازه حیرت‌انگیز ۰/۳۲۵ میلی‌متر، کوچکترین حشره زنده در جهان است. به نظر می‌رسد جست‌وجوی طولانی و بحث درباره اندازه و هویت کوچکترین حشره زنده جهان اکنون با اندازه‌گیری دقیق و ثبت رکوردی جدید برای گونه سوسک به پایان رسیده است. کوچکترین گونه سوسک و کوچکترین گونه حشره جهان با نام علمی Scydosella musawasensis دارای بدنی بیضی شکل و کشیده به رنگ قهوه‌ای مایل به زرد و شاخکی است که به ۱۰ بخش تقسیم شده است.

یادمان

فاتحان خرمشهر خاطرات شهید حسین همدانی

کتاب فاتحان خرمشهر کتابی است که در آن شهید حسین همدانی به شرح وقایع فتح خرمشهر از نگاه خود پرداخته است.

در این کتاب آمده است: «وقتی به سمت اروند می‌رفتیم، جلوتر از ما زنان و مردان خرمشهری بی‌سلاح بودند؛ با وانت‌های شخصی. ما داد می‌زدیم نروید، اما آنها می‌رفتند. اصلاً دیگر آرایش نظامی نبود.» کتاب «فاتحان خرمشهر» را بنیاد حفظ آثار و نشر ارزش‌های دفاع مقدس منتشر کرده است.

کیوسک

جمهوری اسلامی: ظلم‌ستیزی، وحدت و عدالت‌خواهی رویکرد تبلیغی ماه محرم باشد. این مطلب را مدیرکل تبلیغات اسلامی استان همدان مطرح کرده و آورده است که مداحان و سخنرانان باید در مجالس به تبلیغ دین اسلام، اهداف قیام امام حسین(ع)، ظلم‌ستیزی و عدالت در سایه ولایت بپردازند.

صبح‌امید: این جریده کشوری استانمان در ستون سخن سردبیر به نخستین جشنواره نقاشی دیواری به عنوان ابتکاری ماندگار از سوی شهرداری پرداخته است. علی فاضل‌همدانی در این نوشتار آورده است شهر همدان قابلیت‌های بالایی از نظر خدمات مدیریت شهری دارد که در دوره کنونی با مدرنیته کردن خدمات شهری، خدمات ارزنده‌ای به مردم شهر ارائه شده است در این بین برگزاری جشنواره نقاشی ابتکاری نو بوده که توانست این شهر را به خوبی معرفی و از هنرمندان در عرصه‌های سازندگی شهر بهره بگیرد.

فرهنگ‌ملایر: نیم‌نگاهی به توسعه روستایی در استان و چالش‌های پیش‌رو مطلبی است که به قلم علیرضا تکلو نوشته شده و در آن آمده است: هر ساله به تعداد روستاهای خالی از سکنه استان اضافه می‌شود که باید به بازنگری در برنامه‌ها و توجه بیشتر به روستاها به خصوص روستاهای کم جمعیت پرداخت در غیر این صورت هر روز به جمعیت حاشیه شهرها افزوده شده و مناظر زیبای طبیعی روستاها تخریب می‌شود.

ندای توی: به گفته فرماندار شهرستان تویسرکان توسعه سرمایه‌گذاری مهمترین راهکار حل چالش‌های تویسرکان است به گفته حبیب مومیوند نبود اشتغال کافی و بالا بودن نرخ بیکاری یکی از چالش‌های این شهرستان محسوب می‌شود که توسعه سرمایه‌گذاری مهمترین راهکار حل آن به شمار می‌رود.

هگمتانه: برداشت بیش از ۶۸ هزار تن گردو در استان مطلبی است که در هگمتانه در گزارشی استقبال اندک برای فرآوری گردو پرداخته است در این گزارش آمده است به گفته مدیران استان ایجاد صنایع‌غذایی در حوزه فرآوری گردو نیاز به سرمایه‌گذاری زیادی داشته و سود کمی دارد. این در حالی است که مردم به گردوی تازه بیشتر از محصولات فرآوری شده از گردو علاقمند هستند.

کدبانو

حلیم

مواد لازم:

گندم پوست کنده ..... سه کیلوگرم
گوشت گوسفند..... یک کیلوگرم
کره..... ۲۵۰ گرم
نمک ..... دو قاشق غذاخوری
آب..... سه برابر میزان گندم

روش تهیه:

گندم را از شب قبل خیس کنید. گندم را همراه گوشت و نمک به مدت پنج الی شش ساعت بعد از به جوش آمدن آب بگذارید بپزد. آنقدر هم می زنیم تا کاملاً لعاب پس دهد. گوشت بایستی ریش‌ریش شود ولی بقیه مواد را باید با گوشتکوب کوبید. مرتب هم بزنید وگرنه ته می‌گیرد. یک و نیم تا دو ساعت زمان نیاز دارد.بعد از اینکه حلیم را از روی حرارت برداشتید بگذارید مدتی در ظرف بماند تا خودش را بگیرد و سپس تزیین کنید.

برای تزیین حلیم از سه قاشق شکر و یک قاشق دارچین استفاده کنید. کره و روغن را دور شکر تزیین شده بریزید.

در شهر

نذری‌هایی آمیخته با چشم و هم‌چشمی

» سمانه جهانگیری عرش

محرم که اوج شکوه و جلالش را در دهمین روز عاشورایی‌اش به نمایش می‌گذارد؛ از دیرباز در بین ایرانیان از جایگاه ویژه‌ای برخوردار بوده و هر شهر و دیار به سبک و آیینی، عزاداری دهه نخست محرم را برپا می‌کند. در حقیقت عاشورا با تار و پود فرهنگ مردم ایران‌زمین گره خورده است.

در این ایام دادن نذری برای برآورده شدن حاجات و یا برای ذخیره آخرت جایگاه ویژه‌ای در بین مردم دارد و هر سال هم بر تعداد آن اضافه می‌شود.

بیشتر این نذری‌ها، طبخ غذا و پخش آن میان مردم و عزاداران امام حسین(ع) است، به علاوه توزیع غذا در دسته‌ها و هیأت‌های مذهبی در این ایام معمول است.

ما با خوردن نذری به کسی که نذری به نام اوست احترام می‌گذاریم و چون او نزد خدا محترم است موجب می‌شود که خداوند هم به ما توجهی کند.

صحنه هم زدن غذای نذری، از آن خاطره‌هایی است که هیچ وقت از خاطر نمی‌رود، آن لحظه انسان رازی در دل دارد که با امام‌حسین(ع) و خدای خود در میان می‌گذارد و به نیت برآورده شدن، نذری را هم می‌زند؛ اما شاید ویژگی اصلی این اتفاق، یعنی بار گذاشتن دیگی برای تعداد زیاد که به دلیلی مشترک و برای عرض ارادتی جمع شده‌اند، در این است که برای این میهمانی، نه کسی دعوت می‌کند نه کسی انتظار دعوت شدن دارد. نذری یک بهانه خوب برای با هم بودن است.

یکی دیگر از فواید نذری جمع شدن همه اعضای فامیل به بهانه کمک کردن برای آماده‌سازی نذری است که این هم از دیگر زیبایی‌های این سنت الهی است.

ادای نذر موجب اجتماعی شدن و درونی کردن ارزش‌ها و اعتقادات دینی -تقویت باورهای جمعی-تقرب بیشتر به خدای متعال و تعظیم شخصیت‌های اهل بیت پیامبر نور و رحمت و فعالیتی آیینی است که روز به روز گسترش بیشتری می‌یابد.در موارد بسیار نذری را که افراد ادا می‌کنند، نذری بوده که نسل‌های گذشته آن را بر جای گذاشتند و نذری‌ها یاد کردن گذشتگان و پیوند با گذشته نیز هست.

معروف‌ترین غذا برای نذری ماه محرم در همدان حلیم، قیمه، عدس‌پلو، سمنو، حلوازرده، خرما، شیر، چای و شربت است، البته نذری‌ها هر منطقه مطابق سنت‌ها و رسوم‌های آن محله است چنانچه در مریانج دادن حلیم از دیرباز شهره بوده است.

همدانی‌ها معتقدند که نذرهایشان را باید ادا کنند و کمتر خانواده‌ای را در استان همدان می‌یابید که نذری را در ایام ماه‌محرم و صفر نداشته باشد و در این امر خیر شریک نباشد.

زیبایی محرم و نذرهایش زمانی دلنشین‌تر است که از تجملات و اسراف جلوگیری شود و این نذری‌ها شامل همه قشرها چه غنی و چه فقیر شود تا همه در این ایام همدل و یکرنگ باشند.

اما گاهی چشم و هم‌چشمی‌ها، ریخت وپاش‌ها و سفره‌هایی که پای آن فقرا و افراد مستحق نمی‌نشینند از آسیب‌های این سنت زیباست. سفره‌هایی با غذایی ساده در گذشته، تبدیل به غذاهایی چون چلوکباب، چلومرغ و... شده است.

این روزها خیلی‌ها معتقدند که در روند سوگواری بسیاری از بانیان، دیگر نشانی از سادگی و یکرنگی وجود ندارد دیگر جایی برای زنده ماندن سنت تواضع در این آیین مذهبی به جای نمانده است.

گاهی هم نذری‌پزی بهانه‌ای برای کسب اعتبار صاحب عزا می‌شود. اعتباری که قرار است با خورشت خوش‌طعم‌تر، برنج خوشبوتر و ته‌دیگ روغنی‌تر و ته‌چین زعفرانی‌تر بیاید.

هر ساله با آغاز محرم پول‌های زیادی برای نذری دادن آن هم به شکل پخت غذا هزینه می‌شود که برای صاحب نذری یک روزه است اما اگر به شکل برآوردن نیاز مستمندان باشد ثواب آن دایمی خواهد بود

امروز بدعت‌ها و پول‌های ریز و درشت پیوند خورده است با نذری‌هایمان و هزار خرده فرهنگی معلوم نیست از کجا آمده است تا در هوای محرم دلت به حال خودت تنگ شود چه برسد عاشورا و حسینش...

یک روحانی و امام جماعت مسجد مسلم‌ابن‌عقیل معتقد است: داشتن نیتی خالص و پاک شرط اصلی قبولی اعمال مذهبی افراد است، حتی اگر ۹۹ درصد از عمل خیری که انجام می‌دهیم برای رضای خدا و به نیت او باشد و فقط یک درصد آن برای کسب وجهه میان خلق انجام شود، عمل انجام شده هیچ اجری ندارد.

حجت الاسلام یعقوبی می‌گوید: متأسفانه برخی از این گونه مراسم به ظاهر مذهبی، به دلیل گسترش چشم و هم چشمی‌هاست.

وی اظهار کرد: در همین شهر خودمان بارها مشاهده شده است که بسیاری از افراد مرفه و شناخته شده در خانه‌های‌شان نذری غذا و ساعت‌ها مردم را در صف‌های طولانی پشت درهای بسته نگه می‌دارند تا به همسایه‌ها نشان دهند که آدم‌های دست به خیری هستند.

این روحانی معتقد است که با توجه به وفور نذری دادن‌ها به صورت پخت و توزیع غذا که گاهی هم اسراف در آن زیاد می‌شود می‌توان با هماهنگی هیأت‌ها و برای رضای خدا این نذری‌ها را به شکل دیگری چون تأمین جهیزیه دختران فقیر، تأمین هزینه بیماران و تأمین معاش خانواده افراد بی‌بضاعت درآورد.

پختن غذای نذری آدابی دارد که اگر رعایت نشود خیلی حرمت‌ها ممکن است زیر سؤال برود این را هم یکی از اعضای "هیأت مسلم ابن عقیل" می‌گوید که سال‌هاست در دهه اول محرم غذای نذری برای عزاداران حسینی می‌پزد.

وی معتقد است که خیلی از بانیان به نکات ریز نذری توجه نمی‌کنند مثلاً هنگامی که برنج را آبکش می‌کنند آب آن را همراه دانه‌های برنج در کوچه و زیر پای مردم می‌ریزند و هنگام پخش کردن نذری غذا را حیف و میل می‌کنند و یا تبعیض قائل می‌شوند.

وی می‌گوید: علاوه بر مردمی که در خانه‌هایشان نذری می‌پزند و به بی‌ریا بودن آن توجه نمی‌کنند هیأت‌های عزاداری هم در شهر وجود دارد که تنها برای کسب وجهه‌ای بالاتر مدام دست به جیب می‌برند و غذاهای گران را نذر می‌کنند و هزار تجمل ریز و درشت را به آن اضافه می‌کنند تا غذایشان خوش رنگ و لعاب‌تر شود در صورتی که هیچ کدام از اینها شرط قبولی نذری نیست.

پیمان زارعی نیز روحانی دیگری است که معتقد است: نذری‌ها باید سرو سامان بگیرند و جهت مناسب داشته باشند.

وی می‌گوید: هر ساله با آغاز محرم پول‌های زیادی برای نذری دادن آن هم به شکل پخت غذا هزینه می‌شود که برای صاحب نذری یک روزه است اما اگر به شکل برآوردن نیاز مستمندان باشد ثواب آن دایمی خواهد بود هر چند نذری دادن به شکل غذا هم خود جایگاه خاصی دارد و نمی‌توان منکر آن شد ولی نیاز به برنامه‌ریزی و رساندن نذری‌ها به صاحبان اصلی آن است.

فرهنگ عاشورا ماندگار تا پایان عرصه تاریخ است فرهنگی که اساس حرکت‌های مختلف در طول هزار و۴۰۰ سال پس از قیام پسر بهترین مخلوق خدا در روی زمین است. فرقی نمی‌کند که باشی و در کجا زندگی کنی همین کافی است که به امام حسین (ع) و خاندان پاکش متوسل شوی و با تمام وجودت برای حاجت خود نذر کنی و در این روزهای زیبا با دلی پر از شکر و توسل نذرت را ادا کنی.

خبر

موفقیت محققان ایرانی در تولید «کره انگور»

عضو هیأت علمی مرکز تحقیقات کشاورزی و منابع طبیعی استان خراسان رضوی، در پژوهشی با استفاده از شیره انگور و ترکیبات هیدروکلوئید موفق به تولید کره انگور شد.

به گزارش ایسنا، شادی بصیری، عضو هیأت علمی بخش تحقیقات فنی و مهندسی مرکز تحقیقات کشاورزی و منابع طبیعی استان خراسان رضوی از دو نوع شیره انگور محلی تهیه شده در منطقه قوچان و کاشمر و ترکیباتی نظیر کربوکسی متیل سلولز، پکتین، گوار و مخلوط آنها جهت تولید کره انگور استفاده کرده است.

طبق یافته‌های به دست آمده، ترکیب کربوکسی متیل سلولز به تنهایی بهترین خصوصیات حسی و نمونه‌های حاوی مخلوط پکتین و کربوکسی متیل سلولز مناسب‌ترین قوام و خصوصیات بافتی را داشتند.

کره انگور از محصولات خاص این مناطق است که می‌تواند بازار جهانی داشته باشد.

کره انگور می‌تواند جایگزین مناسبی برای مربا و یا حتی کره برای صبحانه باشد و در تهیه فرآورده‌های مختلف غله‌ای از جمله انواع نان، کیک، کلوچه و سایر غلات مورد استفاده قرار گیرد. تولید چنین محصولی در مقیاس تجاری علاوه بر جلوگیری از ضایعات میوه، به دلیل طبیعی بودن و ارزش غذایی بالا، زمان ماندگاری زیاد، طعم مطلوب و میزان انرژی‌زایی بالا می‌تواند مورد توجه قشر وسیعی از جامعه قرار بگیرد.

نکته قابل توجه این است که در فرمول ساخت کره انگور یا کره هر میوه دیگر از کره استفاده نمی شود و به کار بردن واژه کره فقط اشاره ای بر غلظت و قوام آن است. این محصولات قابلیت پخش شوندگی بر نان را دارند و به عنوان یک افزودنی در فراورده های پختی به مثابه یک غذای جانبی و در تهیه ساندویچ به عنوان طعم دهنده مورد استفاده قرار می گیرند.

کره سیب در کشورهای اروپایی طرفدار زیاد داشته و معمولا به همراه نان با کمی پنیر یا بدون آن خورده می شود. معمولا از میوه هایی نظیرسیب، گلابی ، زردالو، گیلاس و انواع توت، کره تهیه می شود.

دانستنی‌ها

بی‌رحم‌ترین حشره دنیا

عادت غذایی سوسک‌های کوچکی به نام اپومیز برای بسیاری از دوزیستان از قبیل قورباغه‌ها بسیار وحشتناک و دردآور است چون این سوسک با حضور در کنار دوزیستان اعتماد آنها را جلب کرده و سپس آنها را به قتل می‌رساند.

یکی از انواع سوسک‌های زمینی عادت غذایی بسیار ترسناک و عجیبی دارد. این سوسک که اپومیز نام دارد بسیاری از دوزیستان که ابعاد بدن آنها چند برابر ابعاد بدن خودش است را کشته و می‌خورد، در حالی که معمولاً دوزیستان از حشرات تغذیه می‌کنند نه حشرات از دوزیستان!

غذای معمول این سوسک‌ها دیگر انواع بی‌مهرگان از قبیل پشه‌ها، کرم‌ها و حشرات مرده است اما محققان در نهایت ناباوری مشاهده کردند هر زمان این سوسک در کنار یک دوزیست مانند قورباغه قرار می‌گیرد به راحتی آن را کشته و می‌خورد.

این سوسک‌ها ترجیح می‌دهند پیش از شکار کردن یک دوزیست به خوبی شکار خود را شناسایی کنند از این رو در طول روز با به اشتراک گذاشتن پناهگاهشان با دوزیستان در نزدیکی آنها زندگی می‌کنند اما در شب همه چیز مرگبار شده و سوسک با حمله‌ای ناگهانی دوزیست را می‌کشد. این سوسک‌ها برای تأمین غذای خود چندان وسواس به خرج نمی‌دهند و همه انواع دوزیستان را می‌خورند، از قورباغه‌ها گرفته تا وزغ، سمندر آبی و مارمولک.

گل وگیاه

سانسوریاها گیاهانی هستند که حدود ۷۰ گونه دارند و اغلب رشدشان به صورت رزت یا بی‌ساگ است.

این گیاهان بومی آفریقا، ماداگاسکار و جنوب آسیا هستند. یکی از این گونه‌ها، گونه دونِری است. این گیاه که به "سانسوریا آبشاری" نیز معروف است گیاهی علفی با ریزوم‌های قهوه‌ای رنگ به ضخامت ۱/۵ تا دو سانتیمتر است.

ساقه‌های این گیاه حدود ۲/۵تا هشت سانتیمتر طول و حدود ۰/۵ تا ۰/۸ سانتیمتر نیز قطر دارند. گاهی اوقات این ساقه‌ها به طور کامل در بین برگ‌ها پنهان می‌شوند.

عکس روز

کارگاه های ساخت علامت های مذهبی

عکس: مهر