پیام تاریخ، تمدن و فرهنگ مادستان
|ISNN: 2322-4665|

روزنامه همدان پیام

www.HamedanPayam.com

دوشنبه ● ۹ اسفندماه ۱۳۹۵ ● ۲۹ جمادی‌الاول ۱۴۳۸ ● ۲۷ فوریه ۲۰۱۷
سال دوازدهم ● شماره ۲۸۶۳ ● ۱۲ صفحه روزنامه + نیازمندی‌ها ● ۵۰۰ تومان

کانال خبری همدان پیام در تلگرام | telegram.me/hamedapayam
کانال نیازمندی‌های روزنامه در تلگرام telegram.me/bazarehamedan

ایران
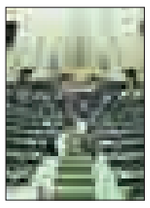
بودجه ۹۶ بر محور بخش خصوصی می‌چرخد
آ ۴

مادستان

نگاهی به بحران سفید در ملایر
آ ۳

اقتصاد
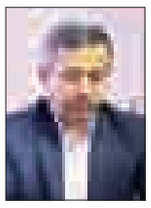
صف انتظار برای مشتریان ویژه نداریم
آ ۶

ورزش
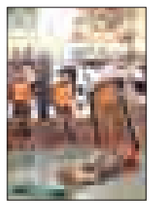
یک مرگ دعوای ۲ مجموعه
آ ۷

فعالیت راهنمایان گردشگری در نوروز همدان

آ ۸

توصیه الهی تبار به هیات‌های اجرایی:

بی دلیل ردصلاحیت نکنید

▪ ۲۵ اسفند انتخابات وارد فاز اجرا می‌شود

آ ۲

همدانی‌ها نگران خالی شدن کرسی خود در مجلس

ریاست‌جمهوری سودای شیرین حاجی‌بابایی

آ ۲

به مناسبت روز حمایت از حقوق مصرف‌کننده

رعایت حقوق مصرف‌کننده سرلوحه امور باشد

▪ رئیس انجمن حمایت از حقوق مصرف کنندگان همدان: اپلیکیشن دریافت شکایت‌های مردمی رونمایی می‌شود

آ ۶

عکس: پوریا پاکیزه

سنگفرش پیاده‌راه بوعلی، دوراهی ماندن یا نماندن برای دستفروشان

تنها خیابان بیدارِ شب

▪ اگر شب‌ها، دست‌فروش‌ها در پیاده‌راه نباشند سکوت دستمایه این منطقه نمی‌شود؟

آ ۵

یادداشت روز

کاندیداتوری حاجی‌بابایی مانور سیاسی یا اقدامی عملی؟

انتخابات ریاست‌جمهوری دوره دوازدهم در پیش است و نام «حمیدرضا حاجی‌بابایی» یکی از نمایندگان همدان در مجلس دهم نیز در لیست نامزدهای احتمالی اصولگرایان در این انتخابات به چشم می‌خورد. با اینکه این موضوع رسماً از سوی خود او اعلام نشده، اما ذکر نام او در شمار کاندیداهای احتمالی اصولگرایان از سوی برخی فعالان گروه سیاسی «یکتا» -که متشکل از برخی وزیران و همکاران سابق احمدی‌نژاد می‌باشد

آ ۲

خبر

شناسایی پیکر شهیدی دیگر از همدان

بازگشت به آغوش مادر پس از ۳۱ سال

نماینده کمیته جست و جوی مفقودین از شناسایی پیکر یکی دیگر از شهدای مفقودالجسد استان خبر داد و گفت: پیکر شهید «حسین سپهر» پس از ۳۱ سال شناسایی شد. بهرام دوست‌پرست بیان کرد: پیکر مطهر این شهید چندی پیش در جریان تفحص پیکرهای مطهر شهدا توسط کمیته جست و جوی مفقودین به وطن بازگشت و از طریق انجام آزمایشات دی. ان. ای شناسایی شد. وی افزود: وی از شهدای مفقودالجسد گردان تخریب لشکر ۳۲ انصارالحسین(ع) است

آ ۲

برگزاری همایش ملی سید جمال ۲۴ اسفندماه در اسدآباد

مدیرکل فرهنگ و ارشاد اسلامی همدان با اشاره به نامگذاری فرهنگی امسال به نام سید جمال‌الدین اسدآبادی گفت: در این راستا همایش ملی سید جمال‌الدین اسدآبادی در ۲۴ اسفندماه با حضور شخصیت‌های برجسته کشوری در زادگاهش اسدآباد برگزار می‌شود.

به گزارش ایرنا، فاضل عبادی در ستاد هماهنگی برگزاری همایش سید جمال‌الدین اسدآبادی، گرامیداشت مفاخر را از اولویت‌های فرهنگ و ارشاد اسلامی دانست و افزود: جشنواره حکمت سینوی و همایش میرسید علی همدانی در ۲ سال گذشته با این هدف برگزار شده است.

وی بیان کرد: نامگذاری فرهنگی امسال به نام سید جمال‌الدین اسدآبادی از سوی استاندار همدان در راستای ارج نهادن به مفاخر و مشاهیر انجام شده است.

عبادی افزود: پیش از این قرار بود همایش در روز ۱۸ اسفندماه برگزار شود که به دلیل حضور شخصیت‌های کشوری این برنامه به تعویق افتاد.مدیرکل فرهنگ و ارشاد اسلامی قرائت پیام رئیس‌جمهوری به همایش سید جمال‌الدین اسدآبادی، تجلیل از چهره‌های شاخص در عرصه سید جمال‌شناسی، رونمایی از تندیس سید جمال را از برنامه‌های این همایش ذکر کرد.

وی افزود: سخنران ویژه این همایش هنوز قطعی نیست اما وزیر فرهنگ و ارشاد اسلامی، ولایتی و مسجدجامعی وزیر سابق فرهنگ و ارشاد اسلامی سه گزینه پیشنهادی هستند.

آ سیدجمال‌الدین اسدآبادی به دانش‌آموزان کشور شناسانده شود

فرماندار اسدآباد با تأکید بر شناساندن سید جمال‌الدین اسدآبادی به عنوان یکی از مفاخر ملی به دانش‌آموزان گفت: گنجاندن درسی به نام سید جمال‌شناسی در سر فصل دروس آموزش و پرورش ضروری است.

حسین افشاری بیان کرد: فرزندان ایران زمین در صورت شناختن مفاخر ملی و دینی فریب زرق و برق بیگانگان را نخواهند خورد. وی گفت: اگر دانش‌آموزان از کودکی با سید جمال‌الدین اسدآبادی و آرمان‌ها و اندیشه‌هایش آشنا شوند در نوجوانی و جوانی واژه‌های بیداری، ظلم‌ستیزی و وحدت ملی معنا و مفهوم بهتری برایشان خواهد داشت.

فرماندار اسدآباد همچنین آموزش‌های ضمن خدمت با عنوان بیداری اسلامی و موضوع سید جمال‌الدین اسدآبادی را برای کارکنان دولت و معلمان ضروری دانست.

سیدجمال‌الدین اسدآبادی متفکر و مصلح بزرگ جهان اسلام سال ۱۲۱۷ شمسی در اسدآباد دیده به جهان گشود وی سیاستمداری فرهیخته بود که با مجاهدت فراوان در کشورهای اسلامی، توانست سبب بیداری مسلمانان در برابر ظلم و استبداد زمانه شود و در این راه نیز به شهادت رسید.

بدنه شهرداری باید جوان شود

رئیس کمیسیون برنامه و بودجه شورای شهر همدان بر جوان‌سازی بدنه شهرداری همدان تأکید کرده است.

حسین قراباغی در حاشیه کمیسیون برنامه و بودجه در جمع خبرنگاران در خصوص وضعیت بازنشستگان شهرداری گفت: طبق مستندات موجود شورا در سال ۹۳ بحث بازنشستگی کارکنان شهرداری همدان را مورد پیگیری ویژه قرار داد که این امر منجر به بازنشستگی تعدادی از افراد شد.

به گزارش تسنیم، وی با بیان اینکه پیگیری‌های شورای شهر سبب شد ۲۲۰ نفر در سال ۹۳ بازنشسته شوند، بیان کرد: همچنین سال ۹۴ تعداد ۱۵۵ نفر حکم بازنشستگی دریافت کرده و امسال نیز ۶۹ نفر حایز شرایط بازنشستگی اعلام شده‌اند که تعدادی از این افراد مشغول به‌کار هستند.

قراباغی با اشاره به اینکه ادامه فعالیت افراد بازنشسته در شهرداری همدان تخلف اداری برای خود شهردار محسوب می‌شود، افزود: نیروهای بازنشسته در حوزه‌های اداری، خدماتی و سایر قسمت‌ها مشغول به‌کار هستند که برخی از آنها نزدیک به ۴۰ سال سابقه خدمت دارند.وی با بیان اینکه نیاز به جوان‌سازی بدنه شهرداری مسأله‌ای است که کاملاً در شهرداری همدان مشهود است، گفت: با توجه به اینکه وزارت کشور اعلام کرده شهرداری همدان نیروی مازاد دارد، لازم است که هر چه سریع‌تر با بازنشسته شدن کارمندان حایز شرایط، ظرفیت جدیدی برای ورود نیروهای جدید ایجاد شود.

راه آهن همدان ۲۰۰ میلیارد بودجه گرفت

۶۷ کیلومتر دیگر تا شنیدن سوت قطار

خبرهای مطمئن کننده‌ای از وضعیت پروژه خط آهن تهران به همدان به گوش می‌رسد. از یک طرف مسئولان اداره راه استان از پیش رفتن کار ریل‌گذاری تا ۶۷ کیلومتری همدان خبر داده‌اند و نماینده همدان و فامنین در مجلس هم از روزی یک کیلومتر ریل‌گذاری خبر داده است. با این خبرها باید پایان احداث پروژه ۱۱ ساله خط آهن تهران به همدان را در اردیبهشت ماه ۹۶ جستجو کرد.

به گزارش خانه ملت، نماینده مردم همدان و فامنین در مجلس شورای اسلامی گفت: با احداث روزی یک کیلومتر خط راه آهن به ۷۰ کیلومتری شهر همدان رسیده است.

امیر خجسته با بیان اینکه روزانه احداث خط راه آهن رصد می‌شود بیان کرد: با پیشرفتی که در کار داشته‌ایم امیدواریم تا پایان سال یا قبل از پایان کار دولت یازدهم خط راه آهن مسیر تهران- همدان به بهره‌برداری برسد.

وی افزود: همزمان با به پایان رسیدن احداث خط راه آهن در همدان قطعه‌ای از ایستگاه راه‌آهن در ۱۵ کیلومتری همدان نیز به بهره‌برداری می‌رسد.

خجسته با اعلام اینکه کارهای مطالعاتی برای احداث ایستگاه دوم راه آهن در شهر همدان آغاز شده است گفت: کارهای مطالعاتی برای جانمایی ایستگاهی در شهر همدان آغاز شده و گزینه‌های مختلفی نظیر احداث ایستگاه راه‌آهن در کنار فرودگاه همدان نیز مطرح است ولی این جانمایی تا ابتدای سال ۹۶ نهایی خواهد شد.

مدیرکل راه‌وشهرسازی استان همدان هم با تأکید بر اینکه راه‌آهن همدان-تهران در بهار ۹۶ به همدان خواهد رسید، گفت: از ابتدای آذرماه تا امروز ۵۵ کیلومتر از عملیات ریل‌گذاری انجام شده است و امروز در کیلومتر ۱۹۸ راه‌آهن همدان-تهران قرار داریم. فرهاد فرزانه در گفت‌وگو با ایسنا، با بیان اینکه فاصله ریل‌گذاری تهران تا همدان تقریبا ۲۶۴ کیلومتر است، بیان کرد: تا ۳ ماه گذشته بیش از ۱۴۵ کیلومتر ریل‌گذاری انجام شده بود که با برداشته شدن تحریم‌ها از ابتدای آذر تاکنون ۵۵ کیلومتر ریل‌گذاری شده است.

وی با اشاره به اینکه ریل‌گذاری به ۱۹۸ کیلومتری رسیده است، گفت: در حال حاضر راه‌آهن ۶۷ کیلومتر تا همدان فاصله دارد و عملیات ریل‌گذاری در حال انجام است.

فرزانه با تأکید بر اینکه مشکلات خرید ریل و ساخت کوبلاژ حل شده است، بیان کرد: ریل‌گذاری در بهار ۹۶ به همدان خواهد رسید و در آن زمان ایستگاه‌ها به صورت موقت آماده بهره‌برداری خواهند شد.

آ تکمیل ایستگاه‌ها ۶ ماه زمان می‌برد

وی با بیان اینکه راه‌آهن همدان-تهران ۱۱ ایستگاه بینابین دارد، گفت: ایستگاه شهر همدان ۵۰ درصد پیشرفت دارد و در بهار نیز ایستگاه مسافری و باربری در حد مختصری آماده خواهد شد چرا که تکمیل آن ۶ ماه زمان می‌خواهد.

مدیرکل راه‌وشهرسازی استان همدان با اشاره به اینکه تکمیل ایستگاه راه‌آهن ۶ ماه زمان نیاز دارد، بیان کرد: فعلاً هدف این است که ریل‌گذاری انجام شود و با توجه به محدودیت زمانی بهره‌برداری از ریل مورد نظر است. وی تأکید کرد: راه‌آهن همدان-تهران پروژه‌ایست که ۱۰ سال منتظر آن بودیم و در حال حاضر مهم این است که کار به اتمام رسیده و اینکه چندماه با تأخیر به بهره‌برداری برسد اهمیت چندانی ندارد چرا که در فرایند اجرایی اتفاقات مختلفی باید بیفتد.

فرزانه در پاسخ به سؤالی مبنی بر تخصیص ۲۰۰ میلیارد تومان اعتبار برای راه‌آهن همدان توسط معاون رئیس‌جمهور، گفت: این مبلغ تخصیص داده شده است چرا که اگر اختصاص نمی‌یافت ریل‌گذاری انجام نمی‌گرفت.

شناسایی ۷۰ کودک مبتلا به اوتیسم در طرح غربالگری استان

مدیرکل بهزیستی استان همدان با اشاره به اجرای طرح غربالگری اختلال طیف اوتیسم با پوشش کودکان در گروه سنی دو تا پنج سال گفت: در راستای اجرای این طرح ۷۰ کودک مبتلا به اوتیسم در استان شناسایی شدند.

حمیدرضا الوند در گفت‌وگو با تسنیم با اشاره به اجرای برنامه غربالگری اختلالات طیف اوتیسم در سطح استان همدان گفت: با توجه به شیوع این نوع اختلالات در کشور پوشش حداکثری کودکان جامعه هدف دو تا پنج سال در طرح غربالگری در اولویت قرار دارند بر این اساس خواستار مشارکت خانواده‌ها برای انجام غربالگری هستیم.وی افزود: برای مشارکت در طرح غربالگری تمام خانواده‌های دارای کودک دو تا پنج ساله می‌توانند برای کسب آگاهی از این بیماری و علائم آن به مهدهای کودک، مراکز خدمات توانبخشی و مراکز بهزیستی استان همدان مراجعه کنند.

شهرداران آماده خدمات نوروزی باشند

معاون هماهنگی امور عمرانی استانداری همدان بر برنامه‌ریزی شهرداری‌ها برای ارائه خدمات مطلوب با تمام توان و ظرفیت، به مسافران نوروزی تأکید کرد.

به گزارش اداره کل روابط عمومی استانداری همدان، محمودرضا عراقی در همایش شهرداران استان، گفت: شهرداران با همکاری اداره کل امور اقتصادی و دارایی و سازمان برنامه و بودجه استان، از ظرفیت به وجود آمده و مصوبه اخیر دولت تدبیر و امید مبنی بر تعیین تکلیف بدهی دولت به شهرداری‌ها در قالب استفاده از اوراق صکوک اجاره، استفاده کرده و تمهیدات لازم را برای اجرایی شدن داشته باشند.

وی افزود: با توجه به فرارو بودن انتخابات، شهرداران بی‌طرفی شهردار و مجموعه شهرداری را رعایت کرده و تمهیدات لازم را برای بهتر برگزار شدن انتخابات به عمل آورند.

همچنین در این جلسه، سید حسین جعفری، سرپرست دفتر امور شهری و شوراها نیز از صدور مجوز دولت مبنی بر تبدیل وضعیت کارکنان قراردادی شهرداری‌ها خبر داد و از اقدامات انجام شده توسط دفتر امور شهری و شوراها گزارشی را به سمع و نظر حاضرین رساند.

سومین همایش شهرداران استان در هفتم اسفند ماه با حضور شهرداران سراسر استان و مدیران کل حوزه معاونت امور عمرانی و میهمانان ویژه همایش، سید ناصر محمودی مدیرکل امور اقتصادی و دارایی و علی مالمیر مدیرکل میراث فرهنگی، صنایع دستی و گردشگری استان، به ریاست مهندس عراقی معاون هماهنگی امور عمرانی استانداری تشکیل شد.

در این جلسه که به مدت ۳ ساعت به طول انجامید، مدیران کل و شهرداران به بیان نظرات و دیدگاه‌های خود پرداختند.

تبریک و تهنیت

جناب آقای
مهندس
مهدی مجیدی

انتصاب بجا و شایسته جنابعالی را به عنوان معاون اداری، مالی و پشتیبانی شهرداری همدان تبریک و تهنیت عرض نموده و از درگاه ایزد منان برایتان موفقیت روزافزون مسئلت داریم.

دکتر رضا عسگری، منصور بهرامی
حسینعلی مجیدی

پیام تاریخ، تمدن و فرهنگ مادستان
The Message Of Madestan's History & Civilization & Culture
روزنامه همدان پیام
۲
دوشنبه ● ۹ اسفندماه ۱۳۹۵ ● شماره ۲۸۶۳
خبر
khabar@hamedanpayam.com

اعلام تسهیلات جدید نوسازی برای ناوگان باری و مسافربری

مدیرکل راهداری و حمل و نقل جاده‌ای استان همدان شرایط طرح نوسازی جدید برای ناوگان باری و مسافربری برون شهری را تشریح کرد.
محمد رودباری در جلسه نوسازی ناوگان حمل و نقل عمومی همدان با بیان اینکه ناوگان حمل و نقل کالا و مسافر بین شهری نوسازی می‌شوند، گفت: متقاضیان باید برای نوسازی ناوگان حمل و نقل از تسهیلات ویژه بانکی بهره‌مند شوند.
وی افزود: میزان تسهیلات اعطایی به متقاضیان در دو بخش نوسازی و توسعه به تفکیک نوع ناوگان مشخص شده و علاقه‌مندان می‌توانند خودرو عمومی فرسوده برون شهری خود اعم از انواع کامیون، اتوبوس، مینی‌بوس و سواری کرایه را در مراکز اسقاط معین از رده خارج کنند.
رودباری گفت: این طرح با همکاری و مشارکت وزارت نفت و وزارت راه و شهرسازی انجام می‌شود.
وی در ادامه به مشخصات این طرح اشاره کرد و افزود: کامیون و کشنده‌هایی شامل این طرح می‌شوند که دارای ۱۰ تن وزن و سن بالاتر از ۳۵ سال باشند و در یک سال گذشته حداقل ۱۲ فقره بارنامه و ۵ هزار کیلومتر کارکرد داشته باشند.مدیرکل راهداری و حمل و نقل جاده‌ای استان همدان مبلغ تسهیلات اعطای این طرح را تا سقف ۸۰ درصد قیمت خودرو با نرخ سود مصوب ۹ درصد سهم متقاضی بیان کرد.
وی با بیان اینکه میانگین عمر ناوگان سواری کرایه در استان همدان ۹ سال است، گفت: سقف وام معادل ۷۰ درصد قیمت وسیله نقلیه از ۵۸ میلیون تا ۸۰ میلیون تومان برای سواری کرایه داده می‌شود.
رودباری با بیان اینکه متقاضیان واجد شرایط برای استفاده بهینه از فرصت ایجاد شده اقدام کنند، بیان کرد: هدف از اجرای این طرح افزایش سطح ایمنی در مسافرت با وسایل نقلیه عمومی است.

توصیه الهی تبار به هیات‌های اجرایی:

بی دلیل ردصلاحیت نکنید

▪ ۲۵ اسفند انتخابات وارد فاز اجرا می‌شود

رئیس ستاد انتخابات استان فرمایشات مقام معظم رهبری مبنی بر اینکه "رأی مردم حق‌الناس است" را باور مجریان انتخابات دانست.
به گزارش کمیته اطلاع‌رسانی ستاد انتخابات استان، محمدابراهیم الهی‌تبار در جمع بخشداران استان گفت: با ایجاد فضای مناسب، مشارکت حداکثری مردم به وجود می‌آید و مشارکت حداکثری مردم در پای صندوق‌های رأی، پیام بزرگی به سلطه‌گران و کشورهای متخاصم است.
وی بیان کرد: مهمترین اصل برای نظام و دولت در انتخابات، مشارکت حداکثری مردم در این عرصه است و با مشارکت حداکثری مردم، عقلانیت بر کشور حاکم می‌شود.
معاون سیاسی و امنیتی استاندار با بیان اینکه دولت و مجریان انتخابات به دنبال قانون‌گرایی هستند، گفت: هیچ یک از مجریان انتخابات در اجرای قانون نبایستی تحت دیدگاه سیاسی خود قرار بگیرند و فرمایشات امام خمینی(ره) و مقام معظم رهبری که فرمودند؛" میزان رأی ملت است" و "رأی مردم حق‌الناس است"باور مجریان انتخابات است.
الهی‌تبار با اشاره به دستور آغاز انتخابات در روز ۲۵ اسفند ماه، بیان کرد: بخشداران در انتخاب اعضای هیات‌های اجرایی دقت و توجه لازم را داشته باشند و کسانی را به عنوان معتمد معرفی نمایند که قانون‌مدار باشند و ضمن رعایت بی‌طرفی، بر برگزاری سالم و حداکثری انتخابات با حرکت در مسیر قانون پایبند باشند.
وی گفت: مهمترین وظیفه هیأت اجرایی در انتخابات شوراهای اسلامی شهر و روستا رسیدگی به صلاحیت داوطلبان است و به هیچ وجه پذیرفتی نیست که هیأت‌های اجرایی داوطلبی را بدون مدرک و مستند قانونی رد صلاحیت نماید و طبق مصوبه مجمع تشخیص مصلحت نظام تمامی مراجع رسیدگی‌کننده به صلاحیت داوطلبان انتخابات صرفاً بر اساس قانون به صلاحیت داوطلبان رسیدگی نماید و چنانچه صلاحیت داوطلبی تأیید نگردد، به طور مستند و قانونی دلایل آن را به داوطلب اعلام کنند.
رئیس ستاد انتخابات استان ادامه داد: شفافیت امر انتخابات، صیانت از آراء مردم، پاسخگو بودن همه عوامل برگزارکننده انتخابات، مداخله نکردن کسانی که حق مداخله در امر انتخابات را ندارند؛ از جمله موارد مهم در سیاست‌های ابلاغی مقام معظم رهبری در امر انتخابات است.
معاون سیاسی و امنیتی استانداری در بخش دیگری از سخنان خود گفت: زمانی که دولت تدبیر و امید آغاز به کار کرد با شرایط سخت اقتصادی، اعتماد عمومی پایین به دولت و سیاست خارجی بدی مواجه بود و از یکسو فضای ناامیدی در لایه‌های مختلف جامعه حاکم بود از سوی دیگر تحریم‌ها و قطعنامه‌ها بر کشور سایه افکنده بود؛ به همین خاطر مردم در انتخابات گذشته به روحانی که دارای دیدگاه‌ها و نظرات متفاوت با سایر داوطلبان بود رأی دادند.
الهی‌تبار با بیان اینکه در این دولت اقدامات و کارهای بزرگی در ابعاد مختلف فرهنگی و هنری، دانشگاهی، اقتصادی، آموزش و پرورش، بانوان، تشکل‌های سیاسی انجام شده است، بیان کرد: امروز فضای نقد و گفتگو در کشور ایجاد شده، که حاصل اعتقاد دولت به بیان نظرات و دیدگاه‌های همه مردم و منتقدان در بستر قانونی است.
وی ادامه داد: افتخار دولت در زمینه محیط زیست این است که علی‌رغم تخریب‌های زیادی که صورت گرفته است جلوی افراد منفعت‌گرا را گرفته است.
الهی‌تبار در خصوص برجام نیز گفت: تحریم‌های گسترده نفتی و بانکی باعث آسیب‌های زیادی به کشور شد که با برجام این تحریم‌ها لغو گردید.
وی افزود: امنیت ایران در منطقه بی‌نظیر است و با توجه به به وجود آمدن جریان داعش در منطقه، کشورهای اروپایی و منطقه نگران هستند که اگر یک روز داعش از بین برود نیروهای به جا مانده از داعش امنیت آنها را از بین می‌برد، در حالی که ایران نگرانی در این مورد ندارد.
الهی‌تبار بیان کرد: نگرش دولتی در مورد امنیت این است که با ایجاد امنیت پایدار، فضای کسب و کار توسعه یابد.
وی افزود: کشوری که در زیر تیغ فصل هفتم شورای امنیت سازمان ملل باشد و کشورهای دیگر آن را تهدیدکننده امنیت جهان بدانند و بنا بر تجربه تاریخی در لیبی، عراق و افغانستان که با جنگ مواجه شدند و هیچ سرمایه‌گذاری خارجی حتی سرمایه‌گذار داخلی حاضر به آوردن سرمایه نباشد، چطور می‌توان انتظار ایجاد شرایط پایدار اقتصادی را درآن داشت.

همدانی‌ها نگران خالی شدن کرسی خود در مجلس

ریاست‌جمهوری سودای شیرین حاجی‌بابایی

نماینده همدان و فامنین در مجلس باز هم سودای ریاست جمهوری دارد. سودایی که از ۴سال پیش مطرح شد و تا نزدیک‌های کاندیداتوری هم پیش رفت. حمیدرضاحاجی بابایی چهار سال پیش سعی بر برجسته کردن نام خود در انتخابات ریاست جمهوری یازدهم کرد و در حالی که زمزمه‌های کاندیداتوریش بسیار جدی دنبال می‌شد که از وزارت کشور بازگشت.
وزیر با سابقه دولت احمدی‌نژاد از همان سال‌های وزارت در پی نشان کردن خود به عنوان چهره‌ای بالقوه برای نامزدی از سوی جریان احمدی نژادی‌ها بود که البته با روی باز رئیس‌جمهور سابق همراه نشد و حتی کار به هشدار هم رسید.
اما در همان زمان که نماینده ارتقا یافته همدان و فامنین به لطف همراهی انتخاباتی با محمود احمدی‌نژاد در سال ۸۸ سودای ریاست‌جمهوری را در سر می‌پروراند منتقدانی عملکرد وی در وزارت آموزش و پرورش را خلاف ادعاها و سخنان او در دوران نمایندگی دانستند و نوشتند که:" حاجی‌بابایی حرف‌های جالبی می‌زند ولی در عمل به هیچ یک از آنها عمل نکرده و در اصطلاح، کارهای وزارتخانه تحت مدیریتش را به امان خدا رها کرده است".
پس از دولت دهم حمیدرضا حاجی‌بابایی نخستین وزیر پیاده شده از اتوبوس کابینه بود اما چندی بعد با تشکیل جبهه یکتا به همراه وزرای سابق نشان داد که همچنان خیال حضور و بروز در سپهر سیاسی ایران را دارد.
حمیدرضا حاجی‌بابایی اما با انتخاب دوباره از سوی همدانی‌ها به نهاد قانونگذاری بازگشت. در مجلس خیز نایب‌رئیسی مجلس را داشت که البته نمایندگان روی خوشی به او نشان ندادند. او اما پس از آن با بالانشینی در کمیسیون تلفیق برنامه ششم توسعه خود را درگیر پرونده‌های اساسی و خبرساز کرد که به این بهانه در شبکه‌های صدا و سیما جزو بیشترین میهمانان بوده است. حضوری که شائبه چهره‌سازی در انتخابات را برای وزیر آموزش و پرورش دولت احمدی‌نژاد به میان کشید.
اما تلاش حاجی‌بابایی برای تداوم حضور در صحنه رقابت به فرم رسمی مختصر نشد و او چه در مجلس و چه در نشست‌های جناحی سعی بر راهبری و جای‌گیری در طبقه تصمیم‌گیر گذاشت. راه‌اندازی فراکسیون نمایندگان ولایی و ریاست بر آن در مجلس از اراده او برای جایگزینی نقشی که حداد عادل یا محمدرضا باهنر در مجالس پیش داشتند خبر می‌داد. از سوی دیگر با عضویت در هیأت موسس جبهه مردمی انقلاب اسلامی مجدداً در پی پیشبرد تاکتیک‌های انتخاباتی و قرار گرفتن در طبقه بالای اصولگرایان بوده است.
این همه تلاشی نبوده که نماینده با سابقه مردم همدان و فامنین در مجلس برای حفظ خود در تیم اصلی اصولگرایان و تصمیم‌سازان با نفوذ داشته است. حمیدرضا حاجی‌بابایی در این سال‌ها نشان داده که ریاست‌جمهوری سودای دور از ذهنی برای او نیست.
سرکشی و یارگیری مستمر از استان‌ها و تشکل‌ها، پیش گرفتن ادبیات منتقدین دولتی و به نوعی افشاگرانه با استفاده از منابع اطلاعاتی و مسئولیت‌ها و علائق سیاسی خود، برجسته کردن گفتارهای انتخاباتی و به نقد کشیدن مدیریت موجود او را در چند ماه گذشته توانسته به میدان خبرسازی باز گرداند. این چهره شدن مجدد اصلی‌ترین کمک برای حاج بابایی در پیشبرد سودای ریاست‌جمهوری بوده است.
حمیدرضا حاجی بابایی با استعفا از اعضای هیأت مؤسس جبهه مردمی انقلاب اسلامی نشان داد که قصدی جدی برای حضور در انتخابات ریاست‌جمهوری را دارد و اینک در لیست ۱۰ نفره این جبهه برای انتخاب کاندیدای نهایی قرار گرفته است.

احتمال یک به شش انتخاب حاجی‌بابایی

اما در این لیست نفراتی وجود دارند که نام هر یک از آنها گزینه شدن حاجی بابایی را کم رنگ می‌کند و حجت‌الاسلام رئیسی، قالیباف و جلیلی جدی‌ترین گزینه‌های اصولگرایان برای حضور در انتخابات آینده خواهند بود.
این اسامی کار حاجی‌بابایی را برای حضور در فینال انتخابات بسیار سخت می‌کند. مگر اینکه او تاکتیکی دیگر برای مطرح کردن خود به عنوان کاندیدای ریاست‌جمهوری و باقی ماندن در این میدان را در سر پرورانیده باشد که می‌توان روی احتمال «پست گرفتن او در کابینه آینده دولت اصولگرایان» و یا «بنیه‌سازی برای دوره‌های بعدی» تمرکز کرد.

اشتیاق‌های هزینه‌دار حاجی بابایی برای همدانی‌ها

کاندیداتوری حاجی‌بابایی اما هر چه هیجان داشته باشد برای همدانی‌ها نگرانی و دلهره خواهد داشت. در این دلهره و نگرانی گروه‌های مختلف سیاسی و مردم همدان مشترک‌اند چرا که تجربه دو سال ترک صندلی وی در مجلس هشتم را به یاد دارند.
حاجی بابایی با آغاز دولت دهم سهم خود را در حمایت از احمدی نژاد با صدارت بر وزارت آموزش و پرورش گرفت. برای نشستن بر این مسند باید دو سال صندلی یکی از نمایندگان همدان خالی می‌شد. اگر چه او با عضویت در کابینه وزیر معین استان در دولت عنوان گرفت اما خسارت خالی شدن یک کرسی همدان در مجلس در این دوران به وضوح احساس شد هرچند که در کسوت وزیر هم همدان همتراز دیگر استانها دیده شد و اتفاق خاصی در استان نیفتاد و از این رو همدانی‌ها خاطره خوشی از اشتیاق حاجی‌بابایی به سکوهای دیگر را ندارند.
به ویژه آنکه در صورت کاندیداتوری او از سوی اصولگرایان در انتخابات آینده دست کم سه ماه از وقت نماینده مردم همدان و فامنین صرف این کارزار مهم خواهد شد و عملا شهرستان با یک نماینده ادامه راه خواهد داد.

یادداشت روز

کاندیداتوری حاجی‌بابایی مانور سیاسی یا اقدامی عملی؟

انتخابات ریاست‌جمهوری دوره دوازدهم در پیش است و نام «حمیدرضا حاجی‌بابایی» یکی از نمایندگان همدان در مجلس دهم نیز در لیست نامزدهای احتمالی اصولگرایان در این انتخابات به چشم می‌خورد. با اینکه این موضوع رسماً از سوی خود او اعلام نشده، اما ذکر نام او در شمار کاندیداهای احتمالی اصولگرایان از سوی برخی فعالان گروه سیاسی «یکتا» -که متشکل از برخی وزیران و همکاران سابق احمدی‌نژاد می‌باشد- و نیز اخبار واصله از حلقه نزدیکان «حاجی‌بابایی»، گمانه‌زنی‌ها را در این زمینه تقویت نموده است. البته ۴ سال قبل نیز در چنین ایامی، این موضوع در ابعاد محدودتری مطرح گردید و حتی گفته شد که در روز معلم سال ۹۲، وی رسماً نامزد انتخابات ریاست‌جمهوری یازدهم می‌شود اما به هر ترتیب، در آن زمان این موضوع محقق نشد و حال باید دید که این‌بار، چه سرانجامی رقم خواهد خورد؟
صرف‌نظر از اینکه عاقبت این ماجرا چه خواهد شد، در حالی که حتی بزرگان و پیشکسوتان اصولگرا در زمینه ورود به عرصه رقابت با «روحانی» بسیار محتاط هستند و اگر قرار بر ورود قدرتمندانه آنان به صحنه باشد، بدون تردید افرادی نظیر «قالیباف، ولایتی، حداد عادل، ابوترابی، باهنر، ضرغامی، میرسلیم» و حتی «جلیلی» که سابقه فعالیت، تجربه و مقبولیت بیشتری در بین هواداران اصولگرایان دارند، بر «حاجی‌بابایی» ارجحیت دارند، این سؤال مطرح است که هدف او و اطرافیانش از مطرح کردن احتمال نامزدی وی در انتخابات ریاست‌جمهوری ۱۳۹۶ چیست؟
بدون شک هیچکس از حامیان «حاجی‌بابایی» و حتی خود او، مدعی نیستند که نماینده فعلی همدان در مجلس دهم و وزیر سابق دولت احمدی‌نژاد، می‌تواند به عنوان رقیبی قدرتمند و رأی‌آور، در برابر «روحانی» وارد عرصه رقابت‌ها شود. پس باید اهداف دیگری در این زمینه مدنظر باشد که ظاهراً نه انتخابات ۹۶ بلکه کلیت عرصه سیاسی کشور را در سال‌های آینده، نشانه رفته که انتخابات ریاست‌جمهوری در ادوار بعدی، می‌تواند یکی از آنها باشد.
به عبارت بهتر، «حاجی‌بابایی» همانگونه که اندکی پس از برکناری از ریاست اداره آموزش‌وپرورش شهرستان همدان، رسماً وارد عرصه سیاست شد و سطح فعالیت‌های خود را گسترش و ارتقا داد و سال‌ها حضور در پارلمان، بر تجارب و دانش عمومی او در عرصه سیاست افزود، باز هم قصد دارد سقف پرواز خود در سپهر سیاست ایران را افزایش و ارتقا دهد. در همین راستا، او با اینکه می‌توانست به عنوان یکی از کارپردازان یا منشیان مجلس دهم به هیأت‌رئیسه این مجلس راه یابد، اما برای پست نایب‌رئیسی کاندیدا شد که البته در بین ۴ کاندیدا، چهارم شد و در این زمینه موفقیتی کسب نکرد، با این حال او در یکی، دو سال اخیر توانسته به عنوان یکی از چهره‌های کشوری طیفی از اصولگرایان مطرح شود و مخصوصاً در غیاب بزرگان اصولگرا در مجلس دهم، به عنوان یکی از لیدرهای فراکسیون اصولگرایان در این مجلس مبدل شود. این موضوع در حالی است که نسبت به دوره‌های قبل، شاهد حضور کمتر «حاجی‌بابایی» در حوزه انتخابیه‌اش هستیم و همین موضوع نیز مؤید آن است که او، ظاهراً همدان را فقط به عنوان سکوی پرتاب خود انتخاب کرده و سودای «ملی» در سر دارد.
به نظر می‌رسد زمزمه کاندیداتوری وی در انتخابات ریاست‌جمهوری نیز در همین راستا باشد؛ چراکه صرف مطرح شدن نام او در این عرصه، او را در سطحی فراتر از موقعیت فعلی او در بین اصولگرایان قرار می‌دهد و چه کاندیدا بشود و چه نشود، در صورت پیروزی اصولگرایان در انتخابات آینده، می‌تواند لااقل همان پست وزارت را -نه‌تنها در آموزش‌وپرورش، شاید هم در وزارت علوم- به خود اختصاص دهد یا حتی یکی از معاونت‌های کلیدی ریاست‌جمهوری را تصاحب نماید. این همان ارتقای پله پله در عالم سیاست است که «حاجی‌بابایی» چند سالی است در حال طی کردن آن است و با هدف گرفتن پست‌های کلان و ملی، بر آن است تا کارنامه سیاسی و اجرایی خود را وزین‌تر کند.
از طرفی نگاهی به میزان و سبد آرای او در انتخابات ادوار مختلف مجلس که وی در آنها پیروز شده و به مجلس راه یافته است، نشان‌دهنده آن است که با اینکه او در اکثر این ادوار، به عنوان نفر اول حوزه انتخابیه همدان راهی پارلمان شده، اما غالباً آرای کسب شده توسط وی، کمی بیشتر از حد نصاب ۲۵ درصدی لازم برای ورود به مجلس بوده و ظاهراً به ۵۰ درصد هم نرسیده است. با این وصف، این سؤال مطرح است او که در قلمرو سنتی خود، دارای چنین وضعیتی است، چگونه می‌خواهد وارد انتخاباتی شود که پیروزی در آن، منوط به کسب حدنصابی بیش از ۵۰ درصد در سطح کشور است؟
همین موضوع نیز موجب می‌شود که ورود رسمی «حاجی‌بابایی» به عرصه رقابت‌های انتخابات ریاست‌جمهوری در دوره دوازدهم، بعید به نظر برسد و پیش‌بینی می‌شود که او به هدف اصلی خود یعنی «ارتقای موقعیت و جایگاهش در بین اصولگرایان» دست یابد. احتمال ضعیفی هم وجود دارد که خود او با توجه به سابقه وزارتش در آموزش‌وپرورش، بخواهد میزان مقبولیت و محبوبیتش را در بین فرهنگیان کشور بسنجد یا اینکه جناح اصولگرا به این نتیجه برسد که قادر به شکست روحانی در مرحله اول نیست و در آن صورت، راهبرد شکستن و کاهش آرای رئیس‌جمهور فعلی از طریق «گسیل کردن کاندیداهای متعدد» به عرصه رقابت‌ها را انتخاب کند که در هر دو حالت، شاید حاجی‌بابایی هم وارد عرصه شود که در آن صورت، اگر بتواند تأییدیه شورای نگهبان را اخذ کند، خواهد توانست به عنوان یک «رجل سیاسی- مذهبی» مطرح شود که این نیز دستاورد ارزشمندی برای او خواهد بود، دستاوردی که دیگر وزیر کابینه احمدی‌نژاد -یعنی لنکرانی- در انتخابات دوره یازدهم ریاست‌جمهوری، نتوانست به آن نایل شود.

shenide@hamedanpayam.com

شنیده‌ها

۱- دریافت کارت پایان خدمت با پرداخت جریمه سربازی سال آینده نیز ادامه دارد. گفته می‌شود که در سال آینده نیز با مصوبه مجلس طرح جریمه ریالی سربازی اجرا خواهد شد. گویا امکان پرداخت قسطی این جریمه‌ها نیز میسر شده و برای سربازان تحت پوشش نهادهای حمایتی در پرداخت جریمه غیبت از سربازی تخفیف ۵۰ درصدی لحاظ شده است.
۲- خصوصی‌ها علاقه‌ای به دریافت واحدهای نیمه تمام دولتی ندارند. گویا رکود در بازار و روشن نبودن آینده کاری بخش خصوصی را نامطمئن به دریافت واحدهای نیمه تمام کرده است.گفتنی است دولت شرایط مناسبی برای متقاضیان واحدهای نیمه تمام دولتی فراهم کرده که از جمله آنها تخفیف ۸۰ درصدی در واگذاری‌ها بوده است.
۳- سهام عدالت از هفته آینده پرداخت می‌شود. گفته می‌شود سازمان خصوصی‌سازی قصد دارد که در هفته دوم اسفند ماه سود سهام مشمولان را پرداخت کند. گویا قرار است صورتحساب سهام عدالت برای مشمولان نیز رونمایی شود.پیش از این دولت از پرداخت سود سهام عدالت به مشمولان تحت پوشش نهادهای حمایتی خبر داده بود.
۴- دستفروشان خیابان بوعلی دائمی شده‌اند. گفته می‌شود روزانه شدن فعالیت دستفروش‌ها در پیاده‌راه موجب به هم ریختگی چهره این خیابان فرهنگی شده است. پیش از این سخنگوی شورای شهر همدان از ساماندهی دستفروشان خبر داده بود.

خبرویژه

رونمایی از کتاب محیط زیست همدان با حضور ابتکار

در سومین روز برگزاری شانزدهمین نمایشگاه بین‌المللی محیط زیست در غرفه اداره کل محیط زیست استان همدان از کتاب ترنم حیات با حضور معصومه ابتکار رئیس سازمان حفاظت محیط زیست رونمایی شد.
به گزارش ستاد خبری شانزدهمین نمایشگاه بین‌المللی محیط زیست، کتاب ترنم حیات به منظور آشنایی با مناطق حفاظت شده و شکار ممنوع استان همدان توسط روابط عمومی اداره کل محیط زیست این استان منتشر شده است.
کتاب ترنم حیات، کتابی مصور است که برای نخستین بار در استان همدان به منظور معرفی کامل و جامع گونه‌های جانوری و گیاهی چاپ شده است. کتاب استان همدان با مشارکت ۱۴ عکاس تدوین شده و به شهید محیط‌بان همدان شهید عبدا...یاری و تمام شهیدان محیط‌بان کشور تقدیم شده است.
کتاب ترنم حیات به عنوان یک کتاب مصور، نماد گیاهی و جانوری استان همدان را که گون پنبه‌ای و قوچ ارمنی است معرفی کرده است.
شانزدهمین نمایشگاه بین‌المللی محیط زیست با شعار «اقتصاد سبز اقتصاد مقاومتی» در محل دائمی نمایشگاه‌های بین‌المللی تهران از ششم تا نهم اسفندماه و با حضور شرکت‌های خارجی از کشورهای آلمان، کره جنوبی، انگلستان، هلند، ایتالیا، دانمارک، چین، سوئد، فنلاند، نیوزلند، فرانسه، ژاپن، روسیه، نروژ، روسیه و اتریش برگزار می‌شود.

خبر

شناسایی پیکر شهیدی دیگر از همدان

بازگشت به آغوش مادر پس از ۳۱ سال

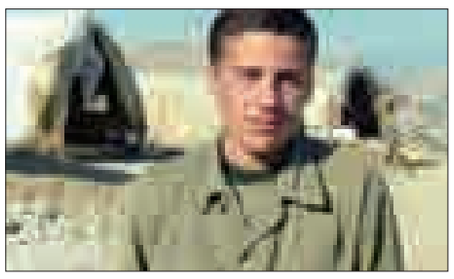

نماینده کمیته جست و جوی مفقودین از شناسایی پیکر یکی دیگر از شهدای مفقودالجسد استان خبر داد و گفت: پیکر شهید «حسین سپهر» پس از ۳۱ سال شناسایی شد.
بهرام دوست‌پرست بیان کرد: پیکر مطهر این شهید چندی پیش در جریان تفحص پیکرهای مطهر شهدا توسط کمیته جست و جوی مفقودین به وطن بازگشت و از طریق انجام آزمایشات دی. ان. ای شناسایی شد.
وی افزود: وی از شهدای مفقودالجسد گردان تخریب لشکر ۳۲ انصارالحسین(ع) است که در ۲۶دی ماه سال ۶۵ به عنوان بسیجی در عملیات کربلای ۵ در شلمچه شرکت کرده و به درجه رفیع شهادت نایل آمد.
نماینده کمیته جست وجوی مفقودین گفت: خبر بازگشت و شناسایی پیکر مطهر این شهید صبح روز گذشته با حضور جمعی از مسئولان به خانواده وی اطلاع داده شد.
وی بیان کرد: این شهید معزز متولد ۱۳۴۹بوده و در حال حاضر نیز تنها مادر ایشان در قید حیات است.
دوست‌پرست درباره جزییات مراسم تشییع و خاکسپاری این شهید گفت: از آنجا که خانواده این شهید ساکن تهران هستند تصمیم نهایی برای برگزاری مراسم تشییع و خاکسپاری وی در همدان یا تهران متقابلاً اعلام می‌شود.

پیام تاریخ، تمدن و فرهنگ مادستان
The Message Of Madestan's History & Civilization & Culture
روزنامه همدان پیام
۳
دوشنبه ● ۹ اسفندماه ۱۳۹۵ ● شماره ۲۸۶۳
مادستان
madestan@hamedanpayam.com

طرح استقبال از بهار در نهاوند کلید خورد

اجرای طرح استقبال از نوروز ۹۶ در شهر نهاوند آغاز شد.
شـــهردار نهاوند در این‌باره گفت: همه ساله شهرداری به منظور استقبال از ســـال نو، طرح‌های ویژه آماده‌سازی شـــهری را به لحاظ زیبایی بصری و نگهداشت عمرانی محیطی در دستور کار قرار می‌دهد.
به گزارش روابط عمومی شـــهرداری، امیررضا یوســـفیان با اشاره به اینکه طرح استقبال از بهار با رویکرد شهروندمداری و به منظور توسعه و ارتقای سطح خدمات به شهروندان اجرا می‌شود، بیان کرد: پاسخگویی به نیازهای شـــهروندان در قالب برنامه‌های فنی عمرانی، ترافیک، خدمات شـــهری و براساس نیازسنجی‌های فرهنگی انجام می‌شود.
وی، تعامل و مشـــارکت شهروندان در طرح مذکور را مهم ارزیابی کرد و با بیان اینکه تمامی حوزه‌های اجرایی این شهرداری با آمادگی کامل، طرح اســـتقبال از بهار را آغاز کرده‌اند، افزود: رضایتمندی شهروندان و مسافران همواره در اولویت برنامه‌ها بوده و ارائه خدمات مطلوب در دستور کار قرار دارد. یوسفیان با تأکید بر اهمیت پویایی و زیباسازی مناظر شهری در آستانه سال نو گفت: شستشـــو و رنگ‌آمیزی المان‌ها و مبلمان شهری، آذین‌بندی و نورپـــردازی میادین و ابنیه، جداره‌های شـــهری، حـــذف زواید و موانع فیزیکی و رنگ‌آمیزی جداول از برنامه‌های این شـــهرداری است. به گفته وی، این شهرداری همچنین بازپیرایی بوستان‌ها، درخت‌کاری، گل‌کاری در میادین و پارک‌ها، پاکسازی و لایروبی انهار، رفع انواع سد معبر، ساماندهی سرویس‌های بهداشتی و... را به عهده دارد.
شـــهردار نهاوند در خصوص اقدامات حوزه معاونـــت فنی و عمرانی هم گفت: لکه‌گیری، اصلاح هندســـی، روکش و درزگیری آســـفالت، مرمت جداول، نصب و همســـطح ســـازی دریچه‌ها و سنگدال‌ها، مرمت کفپوش پیاده‌راه‌ها و... از جمله فعالیت‌هایی اســـت که این شـــهرداری برای اجرای طرح استقبال از بهار در دستور کار دارد.

کوتاه از شهرستان

تأکید بر پایبندی مسئولان فامنین به فرهنگ بومی منطقه

مسئولان ادارات شهرســـتان فامنین باید به حفظ فرهنگ بومی و سنتی شهرستان، پایبند باشند.
سرپرســـت فرمانداری شهرســـتان فامنین در شورای فرهنگ عمومی شهرستان گفت: خروجی جلسات شورای فرهنگ عمومی باید طوری باشد که ما در شهرستان آثار و برکات آن را در کمتر کردن آسیب‌های اجتماعی، سبک زندگی و پیشگیری از معضلات شاهد باشیم.
سید مجید شماعی افزود: فرهنگ عمومی در واقع سنگ بنای فرهنگ هر جامعه بوده و زیربنای همه فعالیت‌های اقتصادی، تجاری و سیاسی در کشور محسوب می‌شود.
به گزارش روابـــط عمومی فرمانداری، وی بیان کرد: فرهنگ عمومی مقوله‌ای گســـترده و فراگیر است، به عبارتی مجموعه منسجم و نظام یافته‌ای از اهداف، ارزش‌ها، عقاید، باورها، رسوم و هنجارهای مردم متعلق به یک جامعه بزرگ قوم یا ملت است.
فرماندار فامنین همچنین از فعالیت ۱۲ خانه قرآنی در فامنین خبر داد و گفت: درسطح شهرستان ۹ خانه قرآنی در روستاها و ۲ خانه قرآنی در سطح شهر و یک مؤسسه قرآنی دارای مجوز فعالیت می‌کنند.
شـــماعی با تأکید بر اینکه امســـال ۷۰۰ نفر در ۴ دوره قرآنی حضور یافته‌اند، بیان کرد: ۲ دوره تربیت معلم روخوانی و روان‌خوانی، ترجمه و مفاهیم قرآنی و یک دوره آموزش یاری قرآنی در شهرستان فامنین برگزار شـــده که در پایان برای ۶۰ نفر مدرک آموزش قرآن ارائه شده است. امام جمعه شهر فامنین هم با بیان اینکه در مباحث فرهنگی باید هم‌افزایی و اندیشـــه‌ورزی وجود داشته باشد، گفت: یکی از مهمترین مسائل شهرستان به علت جدیدالتأســـیس بودن آن، نبود زیرساخت فرهنگی در شهرستان است.
حجت‌الاســـلام رضا مصباح تأکید کرد: شورای نظارت بر مراسمات شهرستان باید فعال و تقویت شود.

رشد قابل توجه سمن‌های تویسرکان در دولت تدبیر

ایجاد سمن‌ها در دولت تدبیر و امید رشد قابل توجهی داشته است که امیدواریم با اقدامات دولت و حضور خیرین برای رفع مشـــکلات اجتماعی قدم‌های خوبی برداشته شود.
فرماندار تویســـرکان در نشســـت مجمع خیرین ســـلامت شهرستان گفت: اجرای طرح نظام ســـلامت از برکات دولت تدبیر و امید بوده که توانســـته است خدمات خوبی به اقشار مختلف جامعه بخصوص قشر ضعیف‌تر ارائه دهد. به گزارش روابط عمومی فرمانداری، حبیب مومیوند با اشـــاره به اینکه دولت به رغم ورود به مقوله ســـلامت به تنهایی نمی‌تواند همه مشـــکلات را حل کند، افزود: در این خصوص نیازمند همراهی آحاد مردم است. وی همچنین مجمع خیرین سلامت را بازوان قدرتمندی برای دولت دانست.

آغاز ثبت نام داوطلبان شوراهای اسلامی بهار

از ۳۰ اسفندماه ۹۵ به مدت ۷ روز از داوطلبان عضویت در شورای اسلامی شهرها و روستاها ثبت‌نام می‌شود.
فرماندار بهار به عنوان رئیس ســـتاد انتخابات شهرســـتان در سومین نشست ســـتاد انتخابات شهرستان گفت: داوطلبان با در دست داشتن مـــدارک خود بویژه گواهی عدم سوءپیشـــینه و ارائـــه گواهی قبول استعفا برای اشخاصی که مشمول ماده ۲۸ قانون انتخابات هستند، به فرمانداری شهرستان و بخشداری‌های تابعه مراجعه کنند.
به گزارش روابط عمومی فرمانداری، محســـن مرادی پناه با برشمردن شـــرایط داوطلبان در هنگام ثبت‌نام بر اســـاس ماده ۲۶ قانون، تأکید کرد: محل ثبت نام داوطلبان عضویت در شوراهای اسلامی شهرها در فرمانداری و محل ثبت نام داوطلبان عضویت در شـــوراهای اسلامی روستاها در بخشداری‌های مربوطه بر اساس زمان‌بندی انجام می‌شود.

۱۰ روز پس از آن برف

نگاهی به بحران سفید در ملایر

بحـــران به معنای واقعی بود، شـــاید فکرش را هم نمی‌کـــردی در عصری که تکنولـــوژی و علم به ســـرعت نور پیش می‌رود، به علت ریزش چند ساعته برف، همه چیز به نقطه صفر برسد.
در سال‌های اخیر ملایر چنین بحرانی را به خود ندیده بود، بحران سفید، بحرانی که اگر چه نعمـــت خدادادی و رحمت الهی را به همراه داشـــت، اما بخش‌های زیادی همچون شـــبکه برق این شهرستان را با خسارت جدی مواجه کرد.
ریزش برف به اندازه‌ای ســـنگین بود که پس از گذشت چند ساعت به علت سقوط چند دکل برق، کل شهر در خاموشی فرو رفت؛ خاموشی که ۴ روز به طول انجامید و به دنبال خود، مردم این شهرســـتان را با مشکلاتی همچون قطعی مقعطی آب، دسترسی نداشـــتن به راه‌های ارتباطی و روستایی، اختلال در شبکه‌های مخابراتی و اینترنت و کاهش خدمات سوخت‌رسانی مواجه کرد.
این بحران ســـفید به معنای واقعی عیار مسئولان و ستاد مدیریت بحران را محک زد، اینکه در مواقع بحران که همواره آن را جدی نمی‌گیریم، چگونه باید برنامه‌ریزی می‌شـــد تا حداقل شـــاهد خسارت‌های سنگین به بخش شبکه‌های برق، کشاورزی، صنعت و در مراحل بالاتر ســـلامت مردم نباشیم و این جای تأمل دارد.
ملایری‌ها شـــاید هیچگاه روز دوشنبه ۲۵ بهمن ماه ۹۵ را فراموش نکنند، از نگاهی گذرا تلاش جهادگرانه و مسئولانه مدیران و ســـتاد بحران و در کنار آن به طور قطع مشارکت و کمک مردمی را می‌توانستی به روزهای دفاع مقدس تشـــبیه کنی که هر کس به نحوی تلاش می‌کرد تا در رفع بحران و ارائه خدمتـــی هر چند ناچیز به همشهریان خود سهیم باشد.
اینجا دیگر نشـــانه گرفتن انگشت اتهام به سوی فلان مســـئول مطرح نبود، مهم مدیریت کردن بحران ســـفید بود تا مانع از بروز خرابی‌ها و خســـارت‌های بیشتر و مضاعف شـــدن رنج مردم از ریزش ۷۰ سانتیمتری تا یک متری برف شود.
در این بحران تنها در حوزه برق، بیش از ۴۰ میلیارد ریال خســـارت به شبکه برق ملایر وارد شد و ۴۵۰ کیلومتر شبکه برق این شهرستان خســـارت دید که به گفته مدیر شرکت توزیع برق ملایر، ماه‌ها طول می‌کشد تا استانداردســـازی، اصلاح و بازسازی شبکه برق انجام شود.
شکســـتن ۶ دکل برق در این شهرستان خســـارت‌های زیادی را برجای گذاشت، خسارت‌هایی که شـــهروندان ملایری آن را بی‌ســـابقه می‌دانند و ادامه‌دار بودن آن را متحمل ضررهای جبران ناپذیری برای مجموعه شهرستان عنوان می‌کنند.
یکی از شهروندان ملایری در این باره به ایرنا گفـــت: برایم غیرقابل باور بود که صبح روز دوشنبه شهر را به گونه‌ای دیگر دیدم، از یک طرف ســـنگینی برف، این نعمت خدادادی موجب سختی‌های فراوان در عبور و مرور مردم شده بود.
الهام رضایی افزود: به ندرت با همشهریانی مواجه می‌شدم که وسایل برقی آنها از قطعی و نوسانات برق در امان مانده بود. همچنین همانند روزهای قدیم که پدران و مادرانمان تعریـــف می‌کردنـــد، هیچ وســـیله نقلیه‌ای در خیابـــان تردد نمی‌کرد و به دلیل شـــدت ریزش برف و البته حضور کمرنگ نیروهای شهرداری در روز نخست بحران، مشکلاتی در عبور و مرور شهروندان ایجاد شده بود.
دیگـــر شـــهروند ملایـــری هـــم تقویت و ارتقای تأسیســـات برق شهرستان را یکی از ضرورت‌ها دانست و گفت: نباید تأسیسات و زیرساخت‌های برق تا این اندازه ضعیف و شکننده باشـــد که با یک ریزش برف ۷۰ سانتیمتری تخریب شود.
سید احمد موســـوی افزود: قطعی برق در شهرســـتان ملایر علاوه بر اینکه مشکلات عدیده‌ای را برای شـــهروندان ایجاد کرد، اما موجب شد تا ما بیشـــتر قدر این نعمت را بدانیم و در مصرف آن صرفه‌جویی کنیم.
وی، وجود شـــاخه‌های شکسته درختان در ســـطح خیابان‌های شـــهر را یکی از عوامل ایجاد مشـــکل در رفع سریع نواقص قطعی برق دانســـت و ادامه داد: این مشکل بیشتر متوجه شـــهرداری اســـت که چرا به موقع نسبت به شاخه‌زنی درختان اقدام نکرده تا در فصل زمستان با چنین بحران بی‌برقی مواجه نشویم.
اما در این میان اهالی روستاها شاید بیشترین ســـختی را در بحران ســـفید ملایر متحمل شدند، زیرا به علت ریزش سنگین برف که در برخی نقاط روســـتاهای کوهستانی قطر برف به بیش از یک متر هم می‌رســـید، راه دسترسی به این روستاها حتی برای سومین روز بحران هم مسدود بود.
در همان روز نخست بحران برق ۸۰ درصد شـــهر ملایر وصل شـــد، اما روشنایی برق بسیاری از روســـتاهای ملایر به روز چهارم بحران موکول شـــد و این قطعی چند روزه برق، روســـتاها را با قطعی مداوم آب مواجه کرده بود و بحران ســـفید شـــرایط بســـیار سخت‌تری را برای روستاییان به بار آورد.
ایـــن در حالیســـت که یکی از روســـتاییان ملایری گفت: در زمـــان قطعی آب و برق، برف که این بحـــران را به وجود آورده بود، نجاتگر ما شد و هر کسی به هر طریقی برای تامین آب آشامیدنی و پخت غذا مجبور بود برف‌هـــا را آب کند و یا مواد غذایی فاســـد شدنی خود را داخل برف‌ها بگذارد.
موســـی چهاردولی افزود: اما در بسیاری از روستاها اسطبل‌ها و تعداد زیادی دام از بین رفت و خانه‌های زیادی به علت قدیمی بودن و ریزش سنگین برف تخریب شد.
وی یادآور شد: بسیاری از اهالی روستاها به صورت خودجوش به کمک نیروهای امداد و ماموران برق می‌رفتند و در مدیریت بحران به خوبی سهیم بودند.
اما جدای از خســـارت‌های وارده به شبکه برق شهرســـتان، در حوزه کشاورزی هم به گفته مدیر اداره جهاد کشاورزی ملایر، بیش از ۳۰۰ میلیارد ریال خســـارت وارد شده که حدود ۷۰ درصد آن متوجه گلخانه‌هاست.
رضا دشـــتی یکی از گلخانـــه‌داران ملایری گفت: سازه‌ها توان تحمل این حجم از برف سنگین را نداشتند و به علت آبدار بودن برف فرو ریختند.
وی بیـــان کرد: به علت پاییـــن رفتن دمای گلخانه‌ها مقدار زیادی از محصولات سبزی و صیفی‌جـــات از بین رفت و یـــا با خطر سرمازدگی مواجه شدند.
بالا رفتن بار میکروبی شیرهای تولیدی ملایر، افت شـــدید تولید و توزیع شـــیر، نداشتن ژنراتورهای برق در بســـیاری از واحدهای تولیدی و صنعتی و حتی دستگاه‌های اجرایی، به روز نبودن گلخانه‌ها و برخی تأسیسات و زیرساخت‌ها از بارزترین مشکلاتی بود که در بحران ســـفید در ملایر رخ‌نمایی کرد، اما بخش بســـیار خوشـــایند این بود که بحران سفید در ملایر هیچگونه خسارت جانی در پی نداشت.
حالا اما پس از گذشـــت بیـــش از ۱۲ روز از بحران ســـفید در ملایر، هنـــوز اعتباری اختصاص پیدا نکـــرده و نگرانی‌ها از ادامه خاموشی‌ها در این شهرستان وجود دارد.
مدیر شـــرکت توزیع برق ملایر در این‌باره گفت: برق شهرستان هنوز به صورت موقت وصل اســـت و برای بازســـازی شبکه باید یکسری خاموشـــی‌ها اعمال شود و این امر نیاز به صرف چندین ماه وقت دارد.
امیرحســـین بادامی خطاب به شـــهروندان ملایـــری بیان کـــرد: مـــردم نبایـــد نگران خاموشی‌ها باشند، بلکه باید همانند بحران قطعی برق که ما را یـــاری کردند، در زمان اصلاح شبکه برق هم یاریگر ما باشند.
وی کـــه اســـتفاده از مولدهـــای جایگزین در شـــرایط بحران را یک ضـــرورت برای دستگاه‌های اجرایی شهرستان عنوان می‌کند، افزود: مصوبه امســـال هیأت وزیران دولت تدبیر و امید مبنی بر تأمین حداقل ۲۰ درصد از برق مصرفی این دســـتگاه‌ها و نهادها از مولدهای تجدیدپذیر در سال ۹۶ تأیید این ضرورت و گام رو به جلوی مسئولان برای مقابله با بروز بحران‌های احتمالی به شـــمار می‌رود.
اما عمده‌ترین مشکلی که در این میان وجود دارد سردرگمی مردم برای پرداخت خسارت ناشی از قطعی و نوسانات برق به لوازم برقی خانگی مشترکان اســـت، در حالی که مدیر توزیع نیروی بـــرق ملایر آب پاکی را روی دست شهروندان ریخته و اعلام کرده که این خسارت‌ها باید از طریق ستاد مدیریت بحران تعیین‌تکلیف شود و شرکت برق منابعی در این زمینه در اختیار ندارد.
با تمام مشکلات و بحرانی که در اثر ریزش برف آن هم در حد و اندازه ۷۰ سانتیمتر برای شهرستان ملایر به وجود آمد، اما فرسودگی بخش عمده‌ای از شبکه برق ملایر بویژه در روستاها امری بدیهی است که مدیران استانی و شهرستانی بر آن صحه گذاشته و می‌گویند برای اصلاح و بهینه‌سازی شبکه‌های فرسوده برق ملایر ۱۲۰ میلیـــارد ریال اعتبار برآورد شده است.
نمایندگان مردم ملایر در مجلس دهم همراه با اســـتاندار همـــدان با جدیـــت تمام برای تخصیص ایـــن میزان اعتبـــار پیگیری‌ها و ملاقات‌هایی را با وزیر نیرو داشتند که نتیجه آن قول تخصیص فـــوری ۲۰ میلیارد ریال از ســـوی وزیر نیرو، تأمین ۳۰ میلیارد ریال از سوی اســـتاندار همدان و تعهد تأمین ۷۰ میلیارد ریال مابقی این اعتبار توسط وزارت نیرو بود.
معاون اســـتاندار و فرمانـــدار ویژه ملایر به عنوان مدیر ارشد شهرستان با حضور در بین مردم، از بروز مشکلات ایجاد شده در بحران برف و تحمل خاموشی‌ها عذرخواهی کرد.
عبدالعظیـــم رضایی قول مســـاعد داد همه تلاش‌ها و توان خـــود را همراه با مجموعه شهرستان به کار خواهد بست تا خسارت‌ها و آسیب‌های وارد شده در بحران برف بهمن ماه را هر چه سریع‌تر جبران کنند.
وی با اشـــاره به شـــیوع برخی شایعات در بیـــن مردم در زمان بحران قطعی برق گفت: شایعاتی مبنی بر قطعی کامل آب و نبود نان در شهرستان را تکذیب می‌کنم و با جدیت ســـتاد بحران هیچگونه اختلالـــی در تأمین مایحتاج مردم، آب شرب، گاز و مواد غذایی بویژه نان وجود نداشت.
رضایی بیان کرد: برای اهالی روستاهای ملایر هم که با مشکل کم آبی مواجه بودند، با تانکر آبرســـانی شد و نان مورد نیاز از شهر تهیه و توزیع شد.

پس از گذشـــت بیش از ۱۲ روز از بحـــران ســـفید در ملایر، هنوز اعتباری اختصاص پیدا نکـــرده و نگرانی‌ها از ادامه خاموشی‌ها در این شهرستان وجود دارد

الووو پیام

ایمیل ——— mardomi@hamedanpayam.com
پیامک ——— ۱۰۰۰۶۰۶۶
تلفن و پیام‌گیر ——— ۳۸۲۷۹۰۴۰ - ۰۸۱

شـــب عید و آجیل و شیرینی شب عید و افتتاح مغازه‌ای جدید برای کسب وکار جدید و بدون نظارت بر قیمت این محصولات همچنان روندی است که مردم را می‌آزارد.
امروز در خریدی که از بازار داشـــتم قیمت تخمه ژاپنی و پســـته در مغازه‌های تویســـرکان به صـــورت متنوع قیمت‌گذاری شـــده بود و اعتراض که می‌کردم مرغوبیت و خرید قبل و جدید پاسخ مغازه‌داران بود!
پس اداره اصناف و تعزیرات در این شهر به چه کار مشغولند که ارقام تخلف و جریمه ماهانه اعلام می‌کنند، این در حالیست که در یک شهر تفاوت قیمت‌ها سر به فلک کشیده است.
در این صورت همشـــهریان تویســـرکانی برای خرید به شـــهرهای همجوار می روند، تنها به این دلیل که کســـی پاسخگو نیست تا شاید شرایط را سامان بدهد.

تماس تلفنی

خبـر

فعالیت ۹۷ هسته امر به معروف در رزن

رزن- خبرنگار همدان پیام: برای کاهش آســـیب‌های اجتماعی و رواج نهی از منکر در شهرســـتان رزن، ۹۷ هســـته امر به معروف فعالیت می‌کنند.
فرماندا رزن، طلاق را یکی از منکرات مهم در شهرستان عنوان کرد و گفت: اعتیاد از جمله منکرات شهرســـتان است که باید روی این موضوع به صورت ویژه کار شود.
فتحعلی حسینی با بیان اینکه تنها با راهکارهای درست و واقع‌بینانه باید به ســـراغ کاســـتن از آســـیب‌های طلاق رفت تا مشـــکلات و نارســـایی‌های آن گریبانگیر خانواده‌ها نشود، معتقد است: نباید قبح طلاق در جامعه شکســـته شـــود و عـــده‌ای آن را موضوع کوچکی بشمارند.
وی همچنین به تأثیرات منفی فضای مجازی و شبکه‌های اجتماعی در القای مســـائل ضد ارزشـــی و تضعیف نهاد خانواده اشـــاره کرد و گفـــت: باید فرهنـــگ صحیح اســـتفاده از فناوری‌هـــای روز در بین خانواده‌هـــا نهادینه و از این فناوری‌ها بـــه عنوان فرصتی برای فرهنگ‌سازی استفاده شود. حسینی با اشاره به اینکه ۹۷ هسته فعال امر به معروف و نهی از منکر در هیأت‌های مذهبی شهرســـتان رزن وجـــود دارد، افزود: بایـــد پیش از اقدام هر عمـــل در بحث امر به معـــروف و نهـــی از منکر نتایج و اهداف عمل مورد ســـنجش قرار بگیـــرد. فرماندار رزن در ادامه گفت: آســـیب‌های عزاداری از دیگر مسائلی است که باید در این زمینه به صورت جدی کار شود.
حســـینی خواســـتار نهادینه ســـاختن فرهنگ عـــزاداری صحیح از بخشداری‌ها و دیگر اعضا کارگروه نهی از منکر شهرستان رزن شد و گفت: نشست با افراد تاثیرگذار و همچنین ارشاد جوانان می‌تواند گام موثری برای کاهش آسیب‌های عزاداری باشد.
وی بیـــان کـــرد: قمه‌زنی به عنـــوان یک آســـیب اجتماعی اولویت برنامه‌های ستاد امر به معروف و نهی از منکر شهرستان قرار می‌گیرد و باید در این زمینه با جوانان نشست تاثیرگذار تشکیل شود.

مدیریت مساجد برای نیازهای فرهنگی جامعه باشد

حســـینی با بیان اینکه ۱۱۸ پایگاه مقاومت فعال در مســـاجد و ۶۷ کانون فرهنگی فعال در شهرســـتان وجود دارد، یادآور شد: مساجد باید در محور برنامه‌ها قـــرار گیرد. وی با تأکید بر اینکه باید تدابیر ویژه‌ای برای جذب جوانان به مسجد اندیشیده شود، گفت برخلاف ســـال‌های گذشته که مساجد در اغلب اوقات تعطیل و بسته بود، در شـــرایط کنونی باید این پایگاه‌ها به محل پرتردد جوانان، نوجوانان و مرکز تحول‌ســـاز فرهنگی و معنوی تبدیل شـــود تا بتوان زمینه‌ای مناســـب برای رشد و ارتقای کمی و کیفی را در این برنامه‌ها شاهد بود و به نظاره نشست.
وی با بیان اینکه مدیریت مســـاجد منجر به لطمه به جذب جوانان شده است، بیان کرد: در حالی که باید از این سرمایه عظیم معنوی با بازدهی مناســـب و جهت‌دهی درست استفاده شایسته کرد، امروز ما کمترین بهره را از ظرفیت مساجد می‌بریم؛ به طوری که تمام تلاش و همت ما بر این است تا بتوانیم از این ظرفیت و توان بالقوه در دفع آسیب‌ها و خطرات فرهنگی استفاده کنیم.

در ستاد تنظیم بازار شهرستان مطرح شد

عرضه ۸۰ تن میوه شب عید در رزن

رزن- خبرنـــگار همدان پیام: به منظور تنظیم بازار میوه در شب عید، ۸۰ تن میوه شب عید در رزن توزیع می‌شود.
معاون فرماندار رزن در ستاد تنظیم بازار شهرستان بر نظارت جدی بـــر واحدهای صنفی به منظور کنترل بازار تأکید کرد و گفت: بازار نقش مهم و کلیدی در رابطه با تأمین نیاز مردم دارد و در این راه مسئولان مجمع امور صنفی و اداره صنعت و معدن و دســـتگاه‌های ذی‌ربط وظیفه سنگینی را بر عهده دارند.
علرضا نوربخش افزود: بایـــد نظارت دقیقی بر بازار صورت گیرد و وظیفه این کارگروه، نظارت براقلام مورد نیازی است که ملاک قیمت‌گذاری آن کشوری و منطقه‌ای است.
وی بیان کـــرد: تنظیم بازار بـــه عرضه و تقاضا بســـتگی دارد و برخی مواقـــع عرضه و تقاضا با کمبودهایی مواجه می‌شود که با رویکردی که در بازار مشاهده می‌کنیم باید تلاش کنیم تا نظارت از دســـتمان خارج نشـــود و تمامی دستگاه‌ها به دنبال این باشـــند که دچار کمبود اقلام مورد نیاز مردم نشویم.
نوربخش در ادامه با گلایه از شـــبکه بهداشت و درمان شهرستان رزن گفت: بر اساس گزارش‌های ارائه شده نماینده بهداشت در گشت‌های مشترک شهرســـتان حضور نداشته اســـت و باید در این رابطه پاسخگو باشـــند. وی افزود: سلامتی مردم در اولویت‌های کاری دولت قرار دارد و نباید در این مورد کم کاری صورت گیرد.
نوربخـــش در ادامه بر لزوم کنتـــرل قیمت‌های اجناس در شـــب عید تأکید کـــرد و گفت: نباید حجم تقاضا در قیمت‌ها تاثیری داشـــته باشد و صنوف ملزم به رعایت مصوبات ستاد تنظیم بازار می‌باشند.

توزیع ۵۰ تن پرتغال و ۳۰ تن سیب در شب عید

رئیس شـــبکه تعاون روستایی شهرستان رزن در ادامه از خریداری میوه شب عید در رزن خبر داد و بیان کرد: امســـال همچون سال گذشته ۵۰ تن پرتقال و ۳۰ تن ســـیب درختی و در مجموع ۸۰ تن میوه شـــب عید به نرخ دولتی در پایگاه‌های عرضه مســـتقر میوه در شهرســـتان رزن توزیع می‌شود.
نعمت‌ا... کریمی افزود: سازمان تعاون روستایی رزن هم کار تنظیم بازار میوه را در شهرســـتان بر عهده دارد؛ به طوری که اگر بازار از تعادل خارج شـــود میوه بیشـــتری را به بازار تزریق می‌کند تا قیمـــت میوه به تعادل اولیه بازگـــردد و مردم در خرید میوه با مشکل مواجه نشوند.

اطلاعیـــه تغییرات نحوه ارسال فهرست صورت معاملات فصلی
قابل توجه مؤدیان محترم مالیاتی
۱-نحوه ارسال فهرست معاملات توسط اشخاص موضوع آیین‌نامه اجرایی تبصره(۳) ماده (۱۶۹) قانون مالیات‌های مستقیم اصلاحی مصوب ۱۳۹۴/۴/۳۱ برای کلیه فصول سال ۱۳۹۵ کماکان مطابق مقررات و دستورالعمل‌های قبلی صادره توسط سازمان امور مالیاتی کشور خواهد بود.
۲-مهلت ارسال معاملات فصل پاییز سال ۱۳۹۵ تا پایان فروردین ماه سال ۱۳۹۶ تمدید گردید.
شایان ذکر است از ابتدای سال ۱۳۹۵ با عنایت به حذف امکان ارسال اطلاعات فروش در گزارش امتناع وفق قانون مالیات‌های مستقیم اصلاحی مصوب ۱۳۹۴/۴/۳۱، فعالان اقتصادی در هنگام فروش کالا یا خدمات به دیگر فعالان اقتصادی، مکلف به درج شماره اقتصادی خریدار در گزارشات فهرست معاملات می‌باشند.(م‌الف ۵۲۵۲)
روابط عمومی اداره کل امور مالیاتی استان همدان

پیام تاریخ، تمدن و فرهنگ مادستان
The Message Of Madestan's History & Civilization & Culture
روزنامه همدان پیام
۴
دوشنبه ● ۹ اسفندماه ۱۳۹۵ ● شماره ۲۸۶۳
ایران و جهان
siasat@hamedanpayam.com

دولت

افتخار به استقلال بخش سلامت

رئیس‌جمهوری گفت: افتخار می‌کنیم که تا امروز سیاست نتوانسته در بخش سلامت رخنه کند و خدا کند هیچ وقت هم رخنه نکنـد و دعواهای حزبی و جناحی نداشـته باشد.به گزارش ایرنا، حجت‌الاسلام والمسـلمین حسـن روحانی، افزود: دولت یازدهم تلاش کرده وضع سـلامت و درمان مردم بهتر شود و براساس آمارها در این دولت دارو ۲۰ درصد و تجهیزات پزشکی خارجی ۴۰ درصد ارزان‌تر به دست مردم می‌رسد.روحانی با بیان اینکه سلامت اول از مسکن، غذا و هوا آغاز می‌شـود، گفت: اگر خواهر یا بانوان ما در خیابان راه می‌روند و خدایـی ناکرده آزار کلامی ببینند، این حرف در ذهن آنها اثر می‌گذارد و در روح و آرامش آنان موثر است.

خبر

سفر هیأتی از ایران به آمریکای لاتین

مدیرکل آمریـکای وزارت امور خارجه، گفت: هیأتـی از ایران بـزودی به منطقـه آمریکای لاتین سـفر می‌کند.محمد کشـاورززاده، در گفت‌و گو با ایسـنا، همچنین در پاسخ به سـؤالی در مورد سفر وزیـر خارجه مکزیک بـه تهران بیان کـرد: طبق برنامه‌ریزی‌های انجام شـده قرار است این سفر در سال ۲۰۱۷ انجام شود ولی در حال حاضر کشور مکزیک درگیر یکسری مسائل است از جمله مباحثی که از سوی رئیس‌جمهور آمریکا در مورد این کشور مطرح شده است. پیش از این برنامه‌ریزی شـده بود که این دیپلمات عالی رتبه مکزیکی به همراه یک وزیر دیگر و در رأس یک هیأت تجاری به ایران سفر کند.

خبر

ایراد شورای نگهبان به لایحه برنامه ششم

سخنگوی شـورای نگهبان به تشریح ایرادی که شـورای نگهبان نسبت به «لایحه برنامه ششم توسعه اقتصـادی، اجتماعی و فرهنگی جمهوری اسـلامی ایران» وارد دانسته، پرداخت.به گزارش ایسنا، عباسعلی کدخدایی در کانال تلگرامی خود نوشت: درخصوص اصلاح بند «۴» ماده «۳۳» لایحه برنامه پنج‌ساله ششم توسعه اقتصادی، اجتماعی و فرهنگی جمهوری اسلامی ایران (۱۴۰۰ – ۱۳۹۶) و با توجه به وصول این نامه ۲۰ روز پس از ارسال مصوبه اصلی و ذکر نشدن تاریخ جلسه تصویب شده، مستدعی است مشخص کنید آیا این متن، مصوب مجلس شورای اسلامی است یا اصلاحیه نوشتاری مصوب مجلس در متن قبلی تا متعاقباً اعلام‌نظر شود.

بودجه ۹۶ بر محور بخش خصوصی می‌چرخد

بودجه سال ۹۶ درحالی توسط نمایندگان ملت در مجلس شـورای اسـلامی در حال بررسـی اسـت که ویژگی‌های مهمی را در خـود جای داده کـه در رأس آن می‌توان به پیشبرد سیاست‌های اقتصادی با اتکا به بخش خصوصی اشاره کرد.

رشـد هشـت درصدی درآمدهای مالیاتی، افزایش سهم درآمدهای نفتی نسبت به بودجه امسال و افزایش بودجه بخش عمران آخرین از دیگر ویژگی‌های برنامه مالی دولت یازدهم برای سال آینده است.

دولت آخرین برنامه بودجه‌ریزی را سر وقت به مجلس تقدیم کرد و بهارستان‌نشین‌ها هم از چنـد روز پیش بررسـی جزییات لایحه برنامـه بودجه سـال ۹۶ را در صحن علنی مجلس آغاز کردند .

بودجه دولت برای سـال آینـده، ۳۲۰ هزار میلیارد تومان پیش‌بینی شده است که از این رقـم ۶۰ هزار میلیارد تومان به بخش عمران اختصـاص دارد که یکـی از ویژگی برنامه مالی سال آینده دولت هم، همین افزایش ۲۶ درصدی بودجه فعالیت‌های عمرانی است.

بـه گزارش ایرنـا، البته بودجه سـال آینده ویژگی‌هـای دیگری هم دارد که افزایش ۱۰ درصدی حقوق کارمندان، پیش‌بینی سـهم ۱۱۱ هزار میلیارد تومانی درآمدهای نفتی در دخل دولت با احتسـاب نفت ۵۰ دلاری و دلار سه هزار و ۳۰۰ تومانی از جمله برخی دیگـر از جزییات مهم آخریـن برنامه مالی دولت یازدهم است.

طبق گفته «حسن روحانی» رئیس‌جمهوری درآمدهای دولت در سـال آینـده تقریبا به ۱۵۹ هزار میلیارد تومان می‌رسـد که از این رقم ۱۱۳ هزار میلیارد تومان از محل پرداخت مالیات و حقـوق ورودی و ۴۶ هزار میلیارد تومان دیگر از سایر درآمدها تأمین می‌شود.

بنابراین درآمد دولت در سـال آینده نسبت به پیش‌بینی عملکرد ۱۲ ماهه بودجه امسال، ۲۳ درصـد رشـد خواهد داشـت که طبق گزارش‌های رسمی؛ از مجموع این درآمدها حدود ۷۱ درصد از محل درآمدهای مالیاتی و ۲۹ درصـد از محل سـایر درآمدها تأمین می‌شود. افزایش اعداد و ارقام در بودجه سال آینده تنها مربوط به بخش عمران نیسـت و اعتبارات هزینه‌های جاری هم در سال آینده نسبت به بودجه سـال ۹۵ حدود ۱۳ درصد افزایش می‌یابد.

در مجموع از کل حـدود ۳۲۰ هزار میلیارد تومـان مصـارف عمومی دولت در سـال آینده، ۲۳۶ هزار میلیارد تومان به هزینه‌های عمومی اختصاص می‌یابد که از این رقم ۶۲ هزار میلیارد تومـان برای تملک دارایی‌های سـرمایه‌ای و ۲۲ هزار میلیـارد تومان برای تملک دارایی‌های مالی در نظر گرفته شـده است. اما مهمترین ویژگی برنامه مالی سال آینده، توجه دولت به نقش بخش خصوصی در اقتصاد کشور اسـت. به طوری که ایجاد تقاضا و افزایش تحـرک اقتصادی از طریق واگـذاری پروژه‌های نیمه تمـام عمرانی به بخش خصوصی یکی از سیاسـت‌های مهم دولت در بودجه سال آینده محسوب می‌شود.

رئیس‌جمهوری آذرماه امسـال و هنگام ارائه بودجه به مجلس با اشـاره بـه توان بخش خصوصی کشـور به عنوان بازوی اجرایی دولت و توجه به نقـش آن در بودجه‌ریزی سال آینده گفت که بخشی از بودجه عمرانی در تدوین بودجه سـال ۹۶ به گونه‌ای است که در آن دولـت بخش خصوصی، بانک و صندوق توسـعه در مشارکتی ۴ جانبه برای اجرای طرح‌های ملی سودآور با هم مشارکت خواهند داشـت که این امر می‌تواند تحول بزرگی را در توسعه کشور ایجاد کند.

این نکته نیز قابل توجه است که سرمایه‌گذاری در بخش‌های آب، فاضلاب، محیط زیست و توسـعه حمل و نقل ریلی چهار اولویت سـرمایه‌گذاری در بودجه سال آینده است و به طور قطع سرمایه‌گذاران برای ورود به این حوزه‌ها در اولویت دولت قرار می‌گیرند.

هر چند هنوز بررسی جزییات لایحه بودجه سال ۱۳۹۶ در صحن علنی مجلس در جریان است و هنوز مشخص نیست که نمایندگان مجلس به کـدام بند و مـاده و تبصره رأی مخالف و موافق می‌دهند اما عده‌ای معتقدند هستند که بخش عمده‌ای از برنامه‌های دولت در آخرین بودجه‌ریزی قابل تحقق اسـت. البته این بدان معنا نیست که این برنامه نقطه ضعفی ندارد.

عده‌ای از فعالان اقتصادی بزرگترین ایرادی که بر این برنامه مالی دولت وارد می‌آورند این اسـت که سهم نفت در بودجه افزایش یافته این در حالی است که همواره دولت بر رشد اقتصادی با کاهش وابسـتگی به درآمدهای نفتـی تأکید داشـته و انتقاد دیگـر فعالان اقتصادی این اسـت کـه درآمدهای مالیاتی در بودجه سال آینده دو برابر رشد اقتصادی پیش‌بینی شـده است که این می‌تواند باعث بروز مشکلاتی در بنگاه‌های اقتصادی شود.

بخش خصوصی ناجی پروژه‌های نیمه‌کاره

کارشـناس اقتصادی در گفت‌وگـو با ایرنا، درباره منابع بودجه سـال آینده، گفت: منشأ درآمـد دولت فروش نفت، مالیات و فروش شرکت‌ها و اوراق خزانه و یا اوراق مشارکت است که هر سه این منابع با محدودیت مواجه است.

«هادی حق‌شـناس» با بیـان اینکه از بودجه ۳۲۰ هزار میلیارد تومان تقریباً یک سـوم آن متاثر از فروش نفت است، بیان کرد: یک سوم دیگر هم به طور تقریبی از اخذ مالیات تأمین می‌شود و یک سـوم باقی مانده هم متاثر از فروش شرکت‌ها و سایر منابع درآمدی است.

این کارشناس اقتصادی درباره تفاوت بودجه سال آینده با بودجه سایر دوره‌ها، گفت: یک تفاوت اساسـی بین برنامه مالی سال آینده دولت با سـال‌های گذشته ملاحظه می‌شود، این است که اگر دولت موفق شود این بودجه پیشـنهادی را در سال آینده محقق کند، یک گام بزرگ به سمت کاهش بدهی‌های دولت برداشـته است و از سـوی دیگر استفاده از سرمایه‌های نیمه تمام سنوات گذشته در سال آینده است.

حق‌شـناس افزود: تفاوت در این اسـت که دولت در یکی از مفاد لایحه بودجه از مجلس درخواسـت کرده اسـت که در سال آینده پروژه‌هـای نیمه تمام را به بخش خصوصی با ۲۰ درصد سـهم آورده و ۸۰ درصد را در قالب تسهیلات بانکی و منابع صندوق ذخیره ارزی بـه متقاضیان بخش خصوصی واگذار کنـد. اگر این بند در مجلس تصوب شـود می‌تواند یک گام بزرگی برای پروژه‌های نیمه تمام کشور باشد.

رویـای تحقـق بودجـه محقق می‌شود؟

اینکـه افزایش درآمدهـای مالیاتی می‌تواند جـای نفـت را در بودجه بگیـرد و باعث کاهش وابستگی اقتصاد کشور به نفت شود هم می‌تواند اقدام مثبت این برنامه محسوب شود اما از سوی دیگر باعث اعتراض فعالان اقتصادی شده است. اینکه درآمدهای حاصل از فروش نفت در مهمترین برنامه مالی کشور نشان از پیش‌بینی‌ها درباره افزایش قیمت نفت و افزایش فروش و صادرات آن می‌شود هم نقطه قوت اسـت و هم می‌تواند باعث بروز نگرانی از افزایش اتکا به اقتصاد نفتی شـود.

مهمترین ویژگـی بودجه سـال ۹۶ را هم می‌توان افزایش حضور بخش خصوصی در اقتصاد دانست که چندین بند از لایحه بودجه به این موضوع تاکید دارد.

امـا در کنار تمام این نقـاط قوت و ضعف بودجه سال آینده، نکته حایز اهمیت، تحقق اعداد و ارقام ذکر شده در بودجه است. اینکه بودجه عمرانی به طور کامل تخصیص یابد و محقق شود تقریباً رویای تمام دولت‌ها بوده اسـت. در حالی که بودجه عمرانی امسـال چیزی حـدود ۵۷ هزار میلیـارد تومان در بودجه مصوب شده بود، گفته می‌شود تا به امـروز کمتر از ۴۰ هزار میلیارد تومان از این رقم محقق شـده این در حالی است که رقم مورد نیـاز برای تکمیل پروژه‌های نیمه کاره در اولویـت ۴۰۰ هزار میلیارد تومان تخمین زده شـده است. حال برای اینکه پروژه‌های عمرانی نیمه‌کاره در کشورمان به اجرا برسد منوط بـه اینکه هیچ پـروژه جدید تعریف نشود، حداقل ۱۰ سال زمان می‌برد. بنابراین به طور قطع این حجم از پروژه‌های عمرانی با اتکا بر بودجه دولت قابل اجرا نیسـت و باید نقش بخش خصوصی در اجرای پروژه‌ها تقویت شود.

خبر

احمدی‌نژاد به ترامپ نامه نوشت

محمـود احمدی‌نژاد به دونالد ترامپ نامه نوشـت. این نامه که به دو زبان فارسـی و انگلیسی نوشته شـده، به سفارت سوییس در تهران (حافظ منافع آمریکا در ایران) تحویل و برای حساب توییتری رئیس‌جمهور آمریکا ارسال شده است.

به گزارش ایسنا، متن نامه رئیس‌جمهور پیشین ایران به رئیس‌جمهور فعلی آمریکا به شـرح زیر است: از فضای سیاسی و رسانه‌ای آمریکا چنین استنباط می‌شـود که نتیجه انتخابات بر خلاف روال معمول و خارج از اراده و پیش‌بینی هیأت حاکمه و جریان اصلی پشت صحنه سیاسـت آمریکا بوده است. مواضع حزب رقیب و برخی از اعضای حزب شـما و اغلب رهبران غربی نیـز همین مطلب را القاء می‌کند. صرفنظر از صحت و سـقم آن، انتخابات اخیر، بخشـی از مطالبات واقعی و انباشته مردم آمریکا را آشکار کرد.

در بخش دیگری از این نامه آمده اسـت: متاسفانه دولت‌های متوالی آمریکا، خود را برتر از دیگران پنداشـته، پیشـرفت این کشور را در عقب نگهداشـتن دیگران، برخورداری و رفاه مردم آمریکا را در فقر دیگران، عزت و بزرگی آن را در تحقیر دیگران و امنیت آمریکا را در ناامنی دیگران جست‌وجو کرده‌اند.

با تصویب مجلس

بودجه عمومی سال آینده ۳ میلیون و ۹۸۳ هزار میلیارد ریال تعیین شد

نمایندگان مجلس شورای اسلامی بودجه عمومی سال ۱۳۹۶ کل کشور را سـه میلیون و ۹۸۳ هزار و ۸۳۳ میلیارد و ۳۳۵ میلیون ریال تعیین کردند.

به گزارش ایرنا، امیرحسـین قاضی‌زاده هاشـمی عضو هیأت‌رئیسه مجلس شورای اسلامی در جلسه علنی روز یکشنبه مجلس در پایان بررسی بخش درآمدی لایحه بودجه سال ۹۶ کل کشور منابع بودجه عمومی دولت را از لحاظ درآمدهای واگذاری دارایی‌های سرمایه‌ای و مالی قرائت کرد.

با تصویب نمایندگان مجلس، منابـع بودجه عمومی دولت از لحاظ درآمدها و واگذاری دارایی‌های سرمایه‌ای و مالی بالغ بر سه میلیون و ۹۸۳ هزار و ۸۳۳ میلیارد و ۳۳۵ میلیون (۳/۹۸۳/۸۳۳/۳۳۵/۰۰۰/۰۰۰) ریال شامل:

۱- منابـع عمومی بالغ بر سـه میلیون و ۴۶۷هـزار و ۵۲۱ میلیارد (۳/۴۶۷/۵۲۱/۰۰۰/۰۰۰) ریال

۲- درآمد اختصاصی وزارتخانه‌ها و مؤسسات دولتی بالغ بر ۵۱۶ هزار و ۳۱۲میلیارد و ۳۳۵ میلیون (۵۱۶/۳۱۲/۳۳۵/۰۰۰/۰۰۰) ریال شد.

به گزارش ایرنا، با قرائت رقم کلی بودجه عمومی کشور بررسی بخش درآمدی لایحه بودجه سال ۱۳۹۶ کل به پایان رسید و از جلسه عصر امروز نمایندگان وارد بخش هزینه‌ای می‌شوند.

۱۱۵ میلیون پرونده قضایی بایگانی شده پالایش شد

معـاون حقوقی قـوه قضاییه از پالایـش ۸۶ درصد پرونده‌های قضایی بایگانی شـده خبر داد و گفـت: در زمان حاضر ۱۵۹ میلیون پرونده بایگانی شده داریم که از این شمار ۱۱۵ میلیون پرونده پالایش شد.

به گزارش ایرنـا، ذبیح ا... خدابیان افزود: اطلاعـات این پرونده‌ها، استخراج و وارد فرم‌های مربوطه شد که در نهایت تا کنون ۹۹ میلیون پرونـده، ثبت الکترونیکـی و به عبارت دیگـر ۸۶ درصد پرونده‌ها پالایش و نزدیک ۶۰ درصد پرونده‌ها وارد سیستم شده است.

خدابیان بیان کرد: اسـناد مهم ملی لابه‌لای این پرونده‌ها یافت شده اسـت که منبع پژوهش و فیلم‌سـازی می‌تواند باشد. وی گفت: به اسناد مهمی در لابه‌لای پرونده‌ها دست یافتیم که مربوط به وقایع مهم کشوری بود و می‌توان بر اساس این اسناد، کتاب‌های مهمی نوشت.

خبر

آغاز ثبت‌نام از نامزدهای انتخابات میان‌دوره‌ای مجلس

ثبت‌نام از نامزدهای انتخابات میان‌دوره‌ای مجلس شورای اسلامی از روز گذشته در چهار حوزه انتخابیه آغاز شد.

به گزارش ایسـنا، ثبت‌نام انتخابات میان‌دوره‌ای دهمین دوره مجلس شورای اسلامی از روز گذشته آغاز شد و تا پایان روز اداری چهاردهم اسفندماه ادامه می‌یابد.

انتخابات میان‌دوره‌ای مجلس شـورای اسـلامی همزمان با انتخابات ریاست‌جمهوری و شـوراهای اسلامی شهر و روستا در چهار حوزه اصفهان، مراغه، اهر و بندرلنگه در روز ۲۹ اردیبهشـت ماه ۹۶ برگزار می‌شود.

نامزدهای این انتخابات تا پایان روز چهاردهم شـهریور ماه فرصت داشتند که از سمت‌های اجرایی خود استعفا دهند.

از امـروز نیز هیأت‌های اجرایی انتخابات میـان دوره‌ای مجلس نیز تشکیل می‌شود.

بررسی صلاحیت داوطلبان انتخابات هم در هیأت‌های اجرایی از روز پانزدهم تا بیسـت‌و چهارم اسفند انجام شـده و روز بیست و پنجم اسفندماه فرمانداری‌ها اسامی افراد رد صلاحیت شده را به آنها اعلام می‌کند.

هیچ کاندیدایی به جمنا معرفی نکرده‌ایم

عضو شـورای مرکزی جبهه پایداری گفت: اینکه از سوی جبهه پایداری لیسـتی به جمنا ارائه شده باشد تا در معرض رأی قرار گیرد صحت ندارد.

حجت‌الاسـلام قاسـم روانبخش درباره قـرار گرفتن نام پرویز فتاح و سـعید جلیلی در لیسـت کاندیدای ریاسـت جمهوری جبهـه مردمـی نیروهـای انقلاب به عنـوان کاندیـدای جبهه پایداری،گفت: جبهه پایداری لیسـتی به جمنـا مبنی بر معرفی کاندیدا ارائه نکرده اسـت اما ظاهرا براساس پیشنهاد افرادی که در مجمع عمومی جبهه مردمی حضور داشـتند این اسـامی در لیست قرار می‌گیرد.

بـه گزارش ایلنا، عضو شـورای مرکزی جبهه پایـداری تاکید کرد: اینکه از سـوی جبهه پایداری لیسـتی به آقایان ارائه شـده باشد که در معرض رأی قرار گیرند اینگونه نبوده اسـت.ظاهراً براساس رأی شرکت‌کنندگان فتاح و جلیلی از رأی بالایی برخوردار بودند.البته هنوز اسامی ۱۰ نفر اول را منتشر نکرده‌اند ولی از قرار معلوم این افراد جزو این ۱۰ نفر اول هستند.

روانبخش بـا بیان اینکه هیچ یک از اعضای جبهه پایداری در مجمع عمومی حضور نداشت،افزود: جبهه پایداری جزو ائتلاف جبهه مردمی نیست و آقایان فتاح و جلیلی هم جزو پایداری نیستند، اما اینکه با چه سازوکاری در این لیست قرار گرفتند ظاهراً اینگونه بوده که اسامی که حضار پیشنهاد دادند در معرض رأی قرار گرفته است.

پیشرفته‌ترین ناوشکن ساخت ایران بزودی عملیاتی می‌شود

فرمانده نیروی دریایی ارتش گفت: ناوشـکن جدید «سهند» که پیشرفته‌ترین ناوشکن ما خواهد بود، بزودی به ناوگان دریایی الحاق خواهد شد.

به گزارش ایسـنا، سـیاری افزود: ساخت ناوشـکن بر اساس تدبیر فرمانده معظم کل قوا در سال ۱۳۷۶ در نیروی دریایی آغاز و نخستین ناوشکن ایران به نام «جماران » در ۳۰ بهمن ماه سال ۱۳۸۸ به نیروی دریایی ارتش الحاق شد.

وی با اشاره به اینکه ناوشکن‌ها باید بتوانند چندین ماه در دریا حضور داشته باشند، گفت: ناوگروه چهل و چهارم نیروی دریایی که متشکل از ناوشکن «الوند» و «بوشهر» است صد و پنجاهمین روز دریانوردی خود را سپری می‌کند.

آگهی حصر وراثت

آقای رجبعلی کربلائی حسـن دستجردی دارای شـماره شناسنامه ۲۴ به شرح دادخواست کلاسـه ۷۵۱/۹۵ش۱۱۲ح از این حوزه درخواست گواهی حصروراثـت نموده و چنین توضیح داده که شـادروان محمدعلی کربلائی حسن دستجردی به شماره شناسنامه ۶۰ در تاریخ حدوداً ۱۳۵۰ در اقامتگاه دائمی خود بـدرود زندگی گفته ورثه حین‌الفوت آن متوفی/متوفیه منحصر است به: ۱-غلامعلی کربلائی حسن دسـتجرد فرزند محمدعلی به شماره شناسنامه۶۲ متولد۱۳۰۰ فرزند متوفی ۲-شعبان حسینی فرزند محمدعلی به شماره شناسنامه۴۰۵۰۴۹۷۵۲۲ متولد۱۳۱۴ فرزند متوفی ۳-غلامحسین کاظمی فرزند محمدعلی به شماره شناسـنامه۴۰۵۰۴۹۶۷۵۵ متولد۱۳۰۷ فرزند متوفی ۴-علی صفری فرزند محمدعلی به شـماره شناسـنامه۴۰ متولد۱۳۱۹ فرزند متوفی ۵-زهرا کربلائی حسن دستجردی فرزند محمدعلی به شـماره شناسـنامه۴۰۵۰۴۸۸۰۲۷ متولد۱۳۰۴ فرزند متوفی ۶-فاطمه کاظمی فرزند محمدعلی به شماره شناسـنامه۴۰۵۰۴۹۶۷۶۳ متولد۱۳۰۹ فرزند متوفی ۷-صغری کربلایی حسن دستجردی فرزند قاسمعلی به شماره شناسنامه۴۰۵۰۴۸۸۰۰۰ متولد۱۳۸۴ همسر متوفی اینک با انجام تشریفات مقدماتی درخواسـت مزبور را در یک نوبت آگهی می‌نماید تا هر کسـی اعتراضی دارد و یا وصیتنامه از متوفی نزد او باشـد از تاریخ نشر نخستین آگهی ظرف یک ماه تقدیم دارد والا گواهی صادر خواهد شد. (م‌الف ۱۲۲۰)

رئیس حوزه شماره ۱۱۲ شورای حل اختلاف لالجین

آگهی حصر وراثت

آقای رجبعلی کربلایی حسـن دستجردی دارای شـماره شناسنامه ۲۴ به شرح دادخواست کلاسـه ۷۵۳/۹۵ش۱۱۲ح از این حوزه درخواست گواهی حصروراثت نمـوده و چنین توضیح داده که شـادروان غلامعلی کربلایی حسن دستجرد به شـماره شناسـنامه ۶۲ در تاریخ ۸۹/۲/۵ در اقامتگاه دائمی خود بـدرود زندگی گفته ورثه حین‌الفوت آن متوفی/متوفیه منحصر است به: ۱-رمضانعلی غلامی پیران فرزند غلامعلی به شماره شناسنامه۱۵۲۲ متولد۱۳۳۲ فرزند متوفی ۲-رجبعلی کربلائی حسـن دسـتجردی فرزند غلامعلی به شـماره شناسـنامه۲۴ متولد۱۳۴۴ فرزنـد متوفی ۳-کوکب حسنی‌خواه فرزند غلامعلی به شماره شناسـنامه۱۵۲۱ متولد۱۳۳۱ فرزند متوفی ۴-حوراقا صفرلی فرزند تقی به شـماره شناسنامه۹۹۷ متولد۱۳۱۱ همسر متوفی اینک با انجام تشریفات مقدماتی درخواست مزبور را در یک نوبت آگهی می‌نماید تا هر کسی اعتراضی دارد و یا وصیتنامه از متوفی نزد او باشد از تاریخ نشر نخستین آگهی ظرف یک ماه تقدیم دارد والا گواهی صادر خواهد شد. (م‌الف ۱۲۲۱)

رئیس حوزه شماره ۱۱۲ شورای حل اختلاف لالجین

آگهی موضوع ماده ۳ قانون و ماده ۱۳ آیین‌نامه قانون تعیین تکلیف وضعیت ثبتی اراضی و ساختمان‌های فاقد سند رسمی

برابر رأی شماره ۱۳۹۵۶۰۳۲۶۰۰۸۰۰۱۰۴۷ مورخه ۹۵/۱۰/۲۶ و کلاسه شماره ۱۳۹۱۱۱۴۴۲۶۰۰۸۰۰۰۲۸۹ هیأت موضوع قانون تعیین تکلیف وضعیت ثبتی اراضی و ساختمان‌های فاقد سند رسمی مستقر در واحد ثبتی شهرستان رزن تصرفات مالکانه و بلامعارض متقاضی شرکت آب و فاضلاب استان همدان به شناسه ملی ۱۰۸۶۱۱۱۴۰۲۵ در ششدانگ یک قطعه زمین محصور دارای بنا به مسـاحت ۱۰۱۷۸ مترمربع قسمتی از پلاک ۹ اصلی قریه امیرآباد واقع در بخش ۵ همدان حوزه ثبتی رزن خریداری با واسطه از مالک رسمی آقای نیت نصیرلوخندان دارنده نسـق زراعی شماره ۷۰۳۱۵ دفترخانه ۵ همدان لذا به منظور اطلاع عموم مراتب در دو نوبت به فاصله ۱۵ روز آگهی می‌شـود، در صورتی که اشخاص نسبت به صدور سند مالکیت متقاضی اعتراضی داشته باشند می‌توانند از تاریخ انتشار اولین آگهی به مدت دو ماه اعتراض خود را به این اداره تسلیم و پس از اخذ رسید، ظرف مدت یک ماه از تاریخ تسلیم اعتراض، دادخواست خود را به مراجع قضایی تقدیم نمایند. بدیهی است در صورت انقضای مدت مذکور و عدم وصول اعتراض طبق مقررات سند مالکیت صادر خواهد شد.(م‌الف ۵۱۲۴)

تاریخ انتشار نوبت اول: ۱۳۹۵/۱۱/۲۴

تاریخ انتشار نوبت دوم: ۱۳۹۵/۱۲/۹

رضا شیرخانی خرم، رئیس ثبت اسناد و املاک شهرستان رزن

آگهی حصر وراثت

آقای رجبعلی کربلائی حسـن دستجردی دارای شـماره شناسنامه ۲۴ به شرح دادخواست کلاسـه ۷۵۲/۹۵ش۱۱۲ح از این حوزه درخواست گواهی حصروراثت نموده و چنین توضیح داده که شادروان صغری کربلائی حسن دستجردی به شماره شناسنامه ۶۱ در تاریخ حدوداً ۱۳۶۹ در اقامتگاه دائمی خود بدرود زندگی گفته ورثه حین‌الفوت آن متوفی/متوفیه منحصر است به: ۱-غلامعلی کربلائی حسن دستجرد فرزند محمدعلی به شـماره شناسـنامه۶۲ متولد۱۳۰۰ فرزند متوفی ۲-شعبان حسینی فرزند محمدعلی به شماره شناسنامه۴۰۵۰۴۹۷۵۲۲ متولد۱۳۱۴ فرزند متوفی ۳-غلامحسین کاظمی فرزند محمدعلی به شماره شناسنامه۴۰۵۰۴۹۶۷۵۵ متولد۱۳۰۷ فرزند متوفی ۴-علی صفری فرزند محمدعلی به شماره شناسنامه۴۰ متولد۱۳۱۹ فرزند متوفی ۵-زهرا کربلائی حسـن دستجرد فرزند محمدعلی به شماره شناسنامه۴۰۵۰۴۸۸۰۲۷ متولد۱۳۰۴ فرزند متوفی ۶-فاطمه محمدعلی به شماره شناسـنامه۴۰۵۰۴۹۶۷۶۳ متولد۱۳۰۹ فرزند متوفی اینک با انجام تشریفات مقدماتی درخواسـت مزبور را در یک نوبت آگهی می‌نماید تا هر کسـی اعتراضی دارد و یا وصیتنامه از متوفی نزد او باشد از تاریخ نشر نخستین آگهی ظرف یک ماه تقدیم دارد والا گواهی صادر خواهد شد. (م‌الف ۱۲۲۲)

رئیس حوزه شماره ۱۱۲ شورای حل اختلاف لالجین

آگهی موضوع ماده ۳ قانون و ماده ۱۳ آیین‌نامه قانون تعیین تکلیف وضعیت ثبتی اراضی و ساختمان‌های فاقد سند رسمی

برابـر رأی شـماره ۱۳۹۵۶۰۳۲۶۰۰۹۰۰۱۰۱۳ مورخـه ۹۵/۱۱/۱۹ هیأت موضوع قانون تعیین تکلیف وضعیت ثبتی اراضی و سـاختمان‌های فاقد سـند رسمی مستقر در واحد ثبتی شهرسـتان فامنین تصرفات مالکانه و بلامعارض آقای علی سـهرابی فرزند حسین به شـماره شناسنامه ۶۰ به شـماره ملی ۵۰۲۹۹۰۸۵۶۰ در شـش دانگ یک باب خانه به مساحت دویسـت‌وپنجاه مترمربع قسـمتی از پلاک ۱۰۴ اصلی واقع در بخش ۵ همدان اراضی فامنین خریداری از عباسعلی رسولی محرز گردیده است. لذا به منظور اطـلاع عموم مراتب در دو نوبت بـه فاصله ۱۵ روز آگهی می‌شود، در صورتی که اشخاص نسـبت به صدور سند مالکیت متقاضی اعتراضی داشته باشند می‌توانند از تاریخ انتشار اولین آگهی به مدت دو ماه اعتراض خود را به این اداره تسـلیم و پس از اخذ رسید، ظرف مدت یک ماه از تاریخ تسلیم اعتراض، دادخواسـت خود را به مراجع قضایی تقدیم نمایند. بدیهی اسـت در صورت انقضای مدت مذکور و عدم وصول اعتراض طبق مقررات سند مالکیت صادر خواهد شد. (م الف ۲۴۳)

تاریخ انتشار نوبت اول: ۹۵/۱۱/۲۴

تاریخ انتشار نوبت دوم: ۹۵/۱۲/۹

مهدی عزیزی– رئیس اداره ثبت اسناد و املاک شهرستان فامنین

آگهی حصر وراثت

آقای رضا سـلیمانی دارای شـماره شناسـنامه ۵۸۴۰۰۲۶۳۸۷ به شـرح دادخواست کلاسه ۸۶۲/۹۵ح۱۱۱ح از این حوزه درخواست گواهی حصروراثت نموده و چنین توضیح داده که شـادروان مهدی سلیمانی به شماره شناسنامه ۳۸ در تاریخ ۱۳۹۵/۱۱/۲۷ در اقامتگاه دائمی خـود بدرود زندگی گفته ورثه حین‌الفـوت آن متوفی/متوفیه منحصر اسـت به: ۱-پروانه سـلیمانی فرزند سبز مراد به شماره شناسـنامه۳۴ همسـر متوفی ۲-مدینه سلیمانی فرزند محمدتقی به شـماره شناسـنامه یک مادر متوفی ۳-فریبا سـلیمانی فرزند مهدی به شـماره شناسنامه۴۳۷ دختر متوفی ۴-فرزانه سلیمانی فرزند مهدی به شماره شناسـنامه۵۳ دختر متوفی ۵-سودابه سـلیمانی فرزند مهدی به شماره شناسـنامه۸۱ دختر متوفی ۶-رضا سـلیمانی فرزند مهدی به شماره شناسـنامه۵۸۴۰۰۲۶۳۸۷ پسـر متوفی اینک با انجام تشـریفات مقدماتی درخواسـت مزبور را در یک نوبت آگهی می‌نماید تا هر کسی اعتراضی دارد و یا وصیتنامه از متوفی نزد او باشـد از تاریخ نشر نخستین آگهی ظرف یک ماه تقدیم دارد والا گواهی صادر خواهد شد. (م‌الف ۵۳۹)

رئیس حوزه شماره ۱۱۱ شورای حل اختلاف تویسرکان

تأسـیس شرکت سـهامی خاص هدف سـاخت طاها در تاریخ ۱۳۹۵/۱۱/۲۴ به شـماره ثبت ۱۲۷۷۱ به شناسـه ملی ۱۴۰۰۶۵۸۴۶۲۰ ثبت و امضا ذیل دفاتر تکمیل گردیده که خلاصه آن به شرح زیر جهت اطلاع عموم آگهی می‌گردد.

۱-موضوع: گرفتن نقشـه پروانه، تغییـر کاربری زمین، وکالت کارهای اداری تمامی سـازمان‌ها، ارگان‌هـای نظامی و تمامی اداره‌ها، تأمین نیروی انسـانی و انجام امور اداری، جدول‌کشی، محوطه‌سـازی، خاکبرداری و خاکریزی، اخـذ وام از بانک‌ها و موسسات دولتی و خصوصی، شـرکت در مناقصات و مزایدات، ارائه کلیه خدمات پشتیبانی مربوط به فعالیت شرکت‌ها (در کلیه موارد پس از اخذ مجوزهای لازم) (موضوع فعالیت شرکت مذکور به منزله اخذ و صدور پروانه فعالیت نمی‌باشد)

۲-مدت: از تاریخ ثبت به مدت نامحدود

۳- مرکز اصلی: همدان بزرگراه امام خمینی آپارتمان‌های امید اکباتان بلوک ۱۶۵ واحد ۹ کدپستی ۶۵۱۳۸۷۹۶۳۷

سرمایه شرکت: مبلغ ۱/۰۰۰/۰۰۰ ریال منقسم به ۱۰۰ سهم ۱۰/۰۰۰ ریالی با نام که مبلغ ۳۵۰/۰۰۰ ریال که توسـط موسسـین طی گواهی بانکی شماره ۵۴۷ مورخه ۹۵/۹/۱۳ نزد بانک ملی ایران شعبه شهرداری همدان پرداخت گردیده است و الباقی سرمایه در تعهد صاحبان سهام می باشد.

۴-اولیـن مدیـران: خانم نرگـس نوریون به شـماره ملی ۳۸۶۰۵۵۳۶۴۱ به سمت عضو اصلی هیأت مدیره

آقای ناصر مرتضایی به شـماره ملی ۳۸۷۵۶۳۲۹۲۳ به سمت مدیرعامـل و رئیس هیأت مدیره برای مدت دو سـال انتخاب گردیدند.

۵- دارندگان حق امضاء: کلیه اوراق و اسـناد بهادار و تعهدآور شـرکت و اوراق عادی و اداری به امضای آقای ناصر مرتضایی همراه با مهر شرکت معتبر می‌باشد.

۶-اختیارات مدیرعامل: طبق اساسنامه

۷- بازرس اصلی و علی‌البدل: آقای میثم کرمی به شـماره ملی ۴۰۳۱۸۰۲۲۸۵ به سمت بازرس اصلی و آقای حمیدرضا صالحی مهرا به شـماره ملی ۳۸۷۱۴۸۵۱۰۱ به سمت بازرس علی‌البدل برای مدت یکسال مالی انتخاب گردیدند.

۸- روزنامه کثیرالانتشـار همدان‌پیام جهت آگهی‌های شرکت تعیین گردید.(م‌الف ۵۳۷۳)

اداره کل ثبت اسناد و املاک استان همدان
مرجع ثبت شرکت‌ها و موسسات غیرتجاری همدان

اجاره غرفه‌های شهرداری گل‌تپه

شهرداری گل‌تپه در نظر دارد پیرو مصوبه شورای محترم شهر گل‌تپه نسبت به واگذاری ۴ باب غرفه در پارک توریستی صبا به صورت اجاره و یکجا از طریق مزایده عمومی اقدام نماید.

لذا متقاضیان می‌توانند جهت دریافت فرم پیشنهاد قیمت و شرایط مزایده به شهرداری گل‌تپه در مدت ۷ روز پس از تاریخ آگهی مزایده درج شده مراجعه نمایند.

شرایط مزایده: مبلغ م

پیام تاریخ، تمدن و فرهنگ مادستان
The Message Of Madestan's History & Civilization & Culture
روزنامه همدان پیام
۵
دوشنبه ● ۹ اسفندماه ۱۳۹۵ ● شماره ۲۸۶۳
جامعه
ejtemaei@hamedanpayam.com

۵۸ نوع بیماری نادر در ایران شناسایی شده است

۵۸ نوع بیماری نادر در ایران شناسایی شده است که شیوع آنها در بین بیماران ایران بیشتر است.
به گزارش ایلنا، عضو هیأت علمی بنیاد بیماری‌های نادر ایران گفت: ما به دلایل فراوانی به بسیاری از بیماران نادر دسترسی نداریم و براساس آمارها ۲ تا پنج تن در هر ۱۰ هزار تن جمعیت، مبتلا به بیماری نادرند.
حمیدرضا ادراکی بیان کرد: با این برآورد، انتظار داریم یک میلیون و ۲۰۰ هزار بیمار نادر داشته باشیم اما تنها ۵۰ هزار تن از این شمار از بنیاد بیماری‌های نادر ایران خدمت می گیرند.

عامل ۲۵ درصد بیماری‌ها محیطی است

۲۵ درصد بار بیماری‌ها در کشور به عوامل محیطی بستگی دارد.
رئیس شبکه تحقیقات بهداشت محیط کشور گفت: بار این بیماری‌ها می‌تواند آسیب‌های زیادی به اقتصاد کشور وارد کند.
به گزارش ایرنا، علیرضا مصداقی‌نیا با اشاره به بحث تحقیق و پژوهش در زمینه بهداشت محیط بیان کرد: خوشبختانه در سال‌های اخیر به این موضوع پرداخته شده اما باید بیش از بیش به تحقیق در این زمینه توجه شود.

میان صندوق ذخیره فرهنگیان و بانک سرمایه تفکیک قائل شویم

عده‌ای اتفاقات بانک سرمایه را به صندوق ذخیره فرهنگیان نسبت می‌دهند که لازم است میان صندوق ذخیره فرهنگیان و بانک سرمایه تفکیک قائل شویم.
به گزارش ایسنا، فخرالدین دانش‌آشتیانی وزیر آموزش وپرورش گفت: آنچه اتفاق افتاده به دریافت وام بدون تضمین کافی در بانک سرمایه مربوط است؛ اما متأسفانه انعکاس خبری آن در قالب، «اختلاس» در صندوق ذخیره فرهنگیان عنوان شده که ناصحیح بوده و موضوع این تخلف به بانک سرمایه برمی‌گردد.

سنگفرش پیاده‌راه بوعلی، دوراهی ماندن یا نماندن برای دستفروشان

تنها خیابان بیدار شب

▪ اگر شب‌ها، دست‌فروش‌ها در پیاده‌راه نباشند سکوت دستمایه این منطقه نمی‌شود؟

» مریم مقدم

راهی پیاده‌راه بوعلی شوید، خیابانی که به لطف سنگ‌فرش‌ها پیاده‌راه شده است. از سر تا ته این پیاده‌راه را قدم بزنید پر است از حس خوب تحول در فضای یک شهر با سیمای تکراری، صدای پای مردمی که در سکوت و به دور از دود و خودرو فقط راه می‌روند. اینجا سکوت خودرو و هیاهوی آدم‌ها به زیبایی در هم تنیده می‌شوند تا شهر در تعریفی از تحول معنا پیدا کند. روزهای پیاده‌راه بوعلی حالا پر است از تکاپو در کسب و کار مغازه‌دارها و شب‌ها پر است از هیاهوی دست‌فروش‌ها.
دست‌فروش‌هایی که اگرچه گاهی بودنشان حتی در ساعت‌های تعطیلی مغازه‌ها خاطر مغازه‌دارها را آزرده کرده و عزم تصمیم‌گیری‌های شهری را برای اتخاذ یک تصمیم در راستای بود و نبودشان جزم کرده است، اما جامعه شهری و مردم را از این بودن راضی نگاه داشته است. سال‌هاست در دو نوبت شبانه‌روز دست‌فروش‌ها بساط خود را در خیابان شریعتی، ضلع مقابل سینما فلسطین میدان امام(ره) و خیابان بوعلی که به پیاده‌راه بدل شده است، می‌گسترانند. ظهرها با تعطیلی واحدهای صنفی مستقر در خیابان‌ها بساط‌ها بر روی پیاده‌راه‌ها پهن می‌شوند و با رسیدن آغاز کار عصرگاهی دوباره برچیده خواهند شد.
شب‌هنگام نیز با تعطیلی واحدهای صنفی بار دیگر دست‌فروشان فعالیت خود را آغاز خواهند کرد و تا نیمه‌های شب به کار و فعالیت مشغول هستند.
حالا راه حل چیست؟ آیا ممانعت از گسترده شدن بساط دست‌فروش‌ها راهکار نظم بخشیدن به این پیاده‌راه است؟ اگر شب‌ها این دست‌فروش‌ها در پیاده‌راه نباشند سکوت دستمایه این منطقه نمی‌شود؟ آیا شهرداری جایی و مکانی برای فعالیت اقتصادی این افراد در نظر گرفته است؟ آیا همچنان این قرارداد نانوشته که در زمان تعطیلی واحدهای صنفی فعالیت کنند، باقی خواهد ماند یا چاره دیگری اندیشیده می‌شود؟ و آیا حضور این دست‌فروش‌ها در شهر فرصت است یا تهدید؟ اینها آیاهایی است که پاسخ برای هر یک می‌تواند روشنگر آینده مبهمی باشد برای چگونگی ادامه فعالیت دست‌فروش‌هایی که همیشه بساط کسب و کارشان بر سینه این خیابان تازه رنگ عوض کرده بوده است.
کارشناسان بر این باورند که دست‌فروشی یک پدیده اجتماعی است که بر اثر شرایط نابسامان اقتصادی به وجود می‌آید، تاکنون بسیاری در مذمت دست‌فروشی و برخی نیز در حمایت از آن اظهار نظرات متعددی کرده‌اند اما آنچه این دو را با هم متمایز می‌کند ارائه راهکاری کارشناسی است مبنی بر آنکه نه این بساط‌ها از دل خیابان‌ها برچیده شود و نه آنکه برای عابران و کسبه شهر معضلاتی ایجاد کند. از دیدگاه واقع‌گرایانه باید گفت که مشاغل کاذب، اگرچه زاده چند معضل اقتصادی هستند که آثار وسیع‌تر خود را در مسائل اجتماعی نشان می‌دهد اما از سوی دیگر نبود مدیریت شهری اینها را به جای آنکه فرصت شهری رقم زند به یک معضل تبدیل کرده است.

شهرداری مسئول ساماندهی دست‌فروشان

در این زمینه پیش از این رئیس اتاق اصناف همدان در گفت‌وگوهای رسانه‌ای خود با بیان اینکه طبق ماده یک نظام صنفی مشخصه‌های یک واحد صنفی تعریف شده است، عنوان کرده بود: بر اساس این قانون دست‌فروشان و بساطی‌ها جزء واحد صنفی محسوب نشده و ساماندهی آنان به عهده شهرداری است.
حمیدرضا فرسایی‌وحید با اشاره به اینکه نخستین و آخرین اولویت اصناف در پیاده‌راه شدن خیابان بوعلی، ساماندهی دست‌فروشان است، گفت: در همین راستا لازم است مکانی برای این دست‌فروشان تعبیه شده و در آن مستقر شوند چرا که اگر مشکل دست‌فروش‌ها حل نشود، با مخالفت اصناف رو به رو خواهند شد و اصناف در طرح‌های دیگر با شهرداری مشارکت و همکاری نخواهد کرد.
وی با بیان اینکه دست‌فروشان را نمی‌توان حذف کرد، بیان کرد: بخشی از جامعه از این طریق امرار معاش می‌کنند و باید مکانی برای آنها تعبیه کرد و اصناف با تعیین این مکان مخالفتی نخواهد داشت. رئیس اتاق اصناف همدان با بیان اینکه تمرکز دست‌فروشان در خیابان بوعلی باعث مسدود شدن معابر می‌شود، گفت: در کنار این نوع سد معبر، وجود دست‌فروشان کسادی بازار واحدهای صنفی را به دنبال دارد، بنابراین آنها باید در راستای حفظ حقوق اصناف جابه‌جا شوند.
وی با بیان اینکه شهرداری در تلاش برای حل این معضل شهری هستند، ادامه داد: اگر فضایی مناسب برای استقرار دست‌فروشان مهیا شود می‌توان شاهد یک رقابت سالم نیز بود که در نهایت به نفع مصرف‌کننده تمام شود.

مفید اما مشروط بدون هزینه و معاف از مالیات

کارشناس ارشد حوزه کسب وکار بر این باور است تمام دست‌فروشان مشکل‌زا نیستند، بلکه برخی از آنها خدمات اجتماعی بسیار سودمندی به جامعه ارائه می‌دهند، از جمله کنترل قیمت بازار بعضی اجناس و در دسترس بودنشان برای مردم. اما به این دلیل که رسمی نیستند باعث برخی مشکلات اقتصادی و اجتماعی می‌شوند.
رضا صفامهر گفت: با ساماندهی بساط‌گرانی که خدمات مفیدی در جامعه عرضه می‌کنند می‌توان وضعیت‌شان را بهبود بخشید. این ساماندهی از جایی اهمیت پیدا می‌کند که دست‌فروشان در درون فعالیت اقتصادی خود، گردش مالی خوبی دارند و می‌توانند باعث بهتر شدن وضعیت اقتصادی استان شوند.
وی بیان کرد: حتی می‌توان با رسمی کردن این نوع از مشاغل که متناسب با قوانین و نیازهای شهروندان است اوضاع بیکاری را نیز بهبود بخشید. مشاغل کاذب مانند دست‌فروشی به این دلیل که غیررسمی هستند از تحت کنترل یا نظارت بودن خارج‌اند.
به همین دلیل برخلاف مشاغل رسمی، خود را از پرداخت عوارض و مالیات معاف کرده‌اند.
صاحبان این مشاغل علاوه بر اینکه هزینه‌های صنفی یک واحد قانونی مانند اجاره‌بها، هزینه مصرف گاز و برق را ندارند، از امکانات عمومی در جهت کسب سود و درآمد خود استفاده می‌کنند. همچنین برخلاف این باور عمومی که بساط‌کنندگان درآمد بالایی ندارند، درآمدزایی بسیار بالایی دارند. ولی با قانونی و رسمی کردنشان تا حدود زیادی این معضلات حل می‌شود و با این روش حمایت مناسبی از آنها انجام می‌گیرد

ریشه تاریخی دست‌فروشی در کشور

مدرس مؤسسه مطالعات و تحقیقات اجتماعی دانشگاه تهران معتقد است: دست‌فروشی ریشه‌های تاریخی دارد و تا پیش از استقرار نظام مدرن خرید و فروش در قالب مراکز تولید و فروشگاه‌های توزیع، بخش قابل توجهی از مایحتاج مردم در محلات شهری و روستاها از طریق فعالیت‌های دست‌فروشان تأمین می‌شده است.
حسین ایمانی‌جاجرمی، گفت: حتی در زمان حاضر در مناطق دورافتاده‌ای که امکان و صرفه ایجاد مرکز فروش در قالب مغازه یا فروشگاه نیست، این دست‌فروشان هستند که می‌توانند با توجه به ماهیت کار خود یعنی موجودی اندک با توانایی جابه‌جایی سریع، تا اندازه‌ای به برخی احتیاجات روزمره پاسخ دهند.حتی برخی مشاغل در دسته خوراک‌فروشی‌ها هست که به صرفه‌ترین راهکار برای عرضه آنها دست‌فروشی است. به گفته جاجرمی مسأله اصلی این است که به خاطر سیاست‌های اقتصادی چند سال گذشته، فقر در ایران گسترش پیدا کرده و آمارها نشان می‌دهند که حتی بخشی از طبقه متوسط جامعه به طبقه فقیر سقوط کرده‌اند و افرادی که دست به دست‌فروشی می‌زنند، قادر به تأمین هزینه‌های زندگیشان به طرق معمول نیستند و مجبورند دست‌فروشی را برای فرار از بیکاری یا به عنوان شغل دوم و سوم انجام بدهند.

از اینجا تکان نمی‌خوریم

در این میان وقتی با دست‌فروشان همکلام شدیم دریافتیم که آنها می‌گویند از اینجا تکان نمی‌خوریم. یکی از جوانان دست‌فروش با خنده می‌گوید اینجا را برای ما آماده کردند! وی در پاسخ به این سؤال که نظر شما چه مکانی برای ساماندهی دست‌فروش‌هاست، گفت: همدان فقط یک بازار دارد و هیچ جای شهر به اندازه میدان و خیابان بوعلی پرتردد نیست.این جوان با بیان اینکه هر یک از دست‌فروشان جای مخصوص به خود را دارند و فرد جدیدی نمی‌تواند به یکباره بساط خود را بچیند، ادامه داد: من سه سال است که بساط خود را در خیابان بوعلی می‌اندازم و هرگز اجازه نخواهم داد که فرد دیگری در این مکان بساط بزند. وی بر این باور است، اگر به هر دلیلی دیگر قصد بساط زدن نداشته باشم، جای خود را رفاقتی به دوست و یا آشنایی خواهم داد و یا می‌فروشم.
این دستفروش با اشاره به اینکه بساط زدن قانون خاص خود را دارد، بیان کرد: اگر بساط زدن بدون قاعده بود الان من در اواسط خیابان بوعلی بساط نمی‌زدم و به دور میدان که بازار بهتری دارد، می‌رفتم. البته برخی دیگر از دست‌فروشان خرید و فروش جا را رد می‌کنند و می‌گویند تنها سابقه و مدت زمان فعالیت ملاک در دست داشتن یک مکان برای بساط زدن است و افراد تازه وارد نمی‌توانند در هر جایی بساط پهن کنند.

هر چند دست‌فروشان امروز بر ماندگاری خود در خیابان بوعلی پافشاری می‌کنند، اما نباید فراموش کرد واحدهای صنفی قانونی که عوارض شهرداری، مالیات، بیمه، هزینه‌های آب، برق، گاز پرداخت می‌کنند و از منظر قانونی نیز شهروندان می‌توانند حقوق خود را در صورت تضییع از مراجع قانونی پیگیری کنند، حق بیشتری داشته و وجود دست‌فروشان بدون هزینه‌های جانبی، حقوق آنان را پایمال می‌کند و بر رکود کسب و کارشان می‌افزاید و از سوی دیگر در صورت مدیریت فعالیت اقتصادی آنها از سوی شهرداری می‌توان خوش‌بین بود، شاید بساط دست‌فروش‌ها به یک جاذبه در استان تبدیل شود. در این باره باز خواهیم نوشت.

گفت و گو

بیمه وکالت مقدمه اجباری شدن وکالت

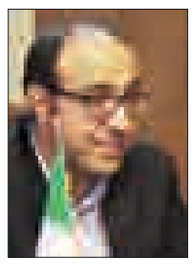

مجتبی طلایی- هفتم اسفندماه، سالروز تصویب قانون استقلال کانون وکلای دادگستری که در میان حقوقدانان و وکلا به نام روز وکیل نامگذاری شده است فرصتی است تا بار دیگر به این حرفه حساس و در عین حال اثرگذار بر تأمین حق و حقوق مردم بپردازیم.
ریاست هیأت‌مدیره کانون وکلای همدان در خصوص این روز، فعالیت‌های کانون و مسائل و مشکلات پیش روی وکلا مباحثی را مطرح کرد.
مهدی غلامی‌جلال در خصوص وجه تسمیه این روز، به پیشینه وکالت در کشور و ضرورت استقلال این نهاد از قوای سه‌گانه بویژه قوه قضاییه اشاره کرده و گفت: استقلال یک وکیل لازمه ایجاد و تشکیل یک دادرسی عادلانه است، چرا که اگر وکیل خود را وابسته به هر نهادی بداند همواره بیم آن وجود دارد که پا را از دایره انصاف و اعتدال بیرون گذارد اما این استقلال هرگز مطلق نبوده و در مواردی طبق پیش‌بینی قانون، اعمال وکلا به وسیله دستگاه‌های نظارتی مورد بازنگری قرار می‌گیرد. به عنوان مثال تأیید صلاحیت کاندیداهای هیأت‌مدیره کانون‌های وکلا با دادگاه انتظامی قضات است همچنین به آرای قابل اعتراض دادسرای کانون وکلا در دادگاه انتظامی قضات که نهادی وابسته به قوه قضاییه است رسیدگی می‌شود.
این قانون در سال ۱۳۳۳ به همت دکتر مصدق به تصویب مجلس شورای ملی رسیده است و همانطور که بیان شد از ضروریات یک جامعه متمدن است. وی ادامه داد: استقلال وکلا نه امری جدید است بلکه ریشه در آموزه‌های دینی ما دارد برای مثال در فرازی از نامه ارزشمند حضرت علی(ع) به مالک اشتر چنین آمده که ای مالک جامعه الهی سرافراز نمی‌شود مگر آنکه در آن جامعه فرد ضعیف بتواند بدون لکنت زبان حق خود را مطالبه نماید.
رئیس کانون وکلای همدان افزود: بحث استقلال بحثی ملی و حتی فراجناحی است. وکیل و قاضی دو بال پرنده عدالت هستند و هماهنگ بودن این دو بال نشأت گرفته از مغز متفکر آن یعنی قانون است.
غلامی‌جلال اجباری شدن وکالت را (که در پیش‌نویس قانون جامع وکالت پیش‌بینی شده است) امری بسیار مفید قلمداد کرد و افزود: این امر منوط به ایجاد زیرساخت‌های مناسب از جمله طرح بیمه وکالت است تا چنانچه فردی در زمان نیاز به وکیل امکان پرداخت حق‌الوکاله را نداشت بتواند از بیمه وکالت خود استفاده نماید.
وی بیان کرد: دایره معاضدت کانون وکلا همه روزه به غیر از پنجشنبه‌ها آماده ارائه مشاوره حقوقی رایگان به مردم است و در صورت نیاز نیز اقدام به تعیین وکیل معاضدتی برای متقاضیان می‌نماید.
رئیس کانون وکلای همدان اعلام کرد: هم اکنون ۷۲۷ وکیل پایه یک و ۷۰ کارآموز وکالت در استان همدان مشغول به کار هستند و متأسفانه با توجه به اینکه در کشور ما و به طرز جدی‌تر در استان همدان استفاده از وکیل فرهنگ‌سازی نشده بعضاً همین تعداد از وکلا نیز با مشکل بیکاری روبه‌رو هستند.
وی افزود: برای حل این معضل نقش رسانه‌ها و صدا و سیما بسیار مهم و تأثیرگذار است و چنانچه رسانه‌ها در راستای ایجاد فرهنگ استفاده از وکیل اقدام نمایند می‌توان از وقوع بسیاری از جرایم و مشکلات حقوقی پیشگیری نمود. در بسیاری موارد دیده می‌شود که مردم در انتهای یک دعوای حقوقی یا کیفری و حتی پس از صدور اجراییه برای دفاع از حقوق خود به وکیل مراجعه می‌نمایند حال آنکه در این مرحله دیگر امکان کمک وجود نداشته و اصطلاحاً مرده را نزد طبیب حاضر می‌کنند حال آنکه در بسیاری از جوامع پیشرفته حضور وکیل در زمان انعقاد قرارداد یا ابتدای طرح یک دعوی الزامی است و با این روش از بروز بسیاری از آفات جلوگیری می‌شود.
رئیس کانون وکلا گفت: با توجه به گستردگی علم حقوق و قوانین متعدد در رشته‌های مختلف، بحث وکالت و وکیل تخصصی بیش از پیش حایز اهمیت است چرا که امکان کسب تخصص و تسلط بر همه گرایش‌ها حقوق برای یک فرد امری غیرممکن است.
وی از رسانه‌ها بویژه رسانه ملی به دلیل ارائه تصویری نادرست و گاه بسیار غیر انسانی که از وکلا در سریال‌های تلویزیونی پر بیننده می‌سازند انتقاد کرد و افزود: با عنایت به نقش اساسی این رسانه در ایجاد فرهنگ وکالت متاسفانه ارائه این تصاویر غلط باعث خدشه‌دار شدن حرفه مقدس وکالت و ایجاد بی‌اعتمادی به وکیل بین آحاد جامعه می‌شود.
رئیس هیأت‌مدیره کانون در خصوص ازدیاد فارغ‌التحصیلان بی‌کیفیت و کم سواد حقوق به انتقاد پرداخته و این امر را سبب خدشه‌دار شدن وجهه حقوقدانان و افزایش انتظار این افراد برای جذب شدن در کانون‌های وکلا دانست و گفت: روش فعلی جذب کارآموز (از طریق آزمون هماهنگ و با همکاری سازمان سنجش آموزش کشور) سیستم درستی است و روش فعلی تنها روش پاسخگو در این خصوص است.

نیش و نوش

فارس: چرخش چرخ اقتصاد در گروی ارتقای دانش‌بنیان است
دقیقاً چجور دانشی؟
تسنیم: کسی که ثروت دوست دارد وزیر نشود
نمی‌زارن آخه، به زور می یارنشون مخصوصاً وقتی احساس تکلیف می‌کنن!!!!
ایسنا: پلمپ ۳۰ واحد صنفی متخلف در همدان
مثلا فکر کن طرف کفش‌فروشی رو کرده آجیل‌فروشی...خب دم عیدِ دیگه بالاخره...!!
فارس: برای توسعه پژوهش در دانشگاه‌ها برنامه‌ریزی داریم
قبلش بهتره سطح علم رو بالا ببرید...!
نسیم: کی‌روش: فشردگی کارم در فوتبال ایران کم‌تر شده و بازی‌های اسپورتینگ را دنبال می‌کنم
نه اینکه قبلاً خیلی کار می‌کردی...!!
فارس: رقابت خودروسازان فرانسوی و چینی برای تسلط بر بازار پرسود ایران
خودروسازان ایرانی از بس پراید تولید کردن حتی وارد رقابت هم نکردنشون!!
تسنیم: دستمزد پیشنهادی ۳ میلیون و ۳۰۰ هزار تومانی کارگران برای سال ۹۶
آخرش می‌رسن به همون ۱۰ درصد افزایش...!!
نسیم: معاون نجومی‌بگیر رئیس کل بیمه مرکزی قائم‌مقام بیمه آرمان شد!
کلی پول گرفت عاقبت به خیر هم شد...!
مهر: اتفاق بحث‌برانگیز درباره یک اثر هنری
مسأله این است، اصل یا کپی؟؟!!
تسنیم: گزارش اولیه علت دقیق حادثه «پلاسکو» تهیه شد
انتهاش هم یک گزارش از آوار برداری بدین البته نه امدادرسانی...!!
تسنیم: مشکل صادرات با مداد جادویی آقای وزیر حل نمی‌شود
بدون شرح!!
نسیم: تاج: بهترین‌ها به تیم ملی دعوت می‌شوند و مهم نیست در چه باشگاهی هستند
این شد حرف حساب...

خبر

اجرای برنامه ارتقای سلامت دهان و دندان برای ۷ میلیون دانش‌آموز ابتدایی

رئیس اداره سلامت دهان و دندان وزارت بهداشت، از اجرای موفقیت‌آمیز مرحله نخست برنامه کشوری ارتقای سلامت دهان و دندان برای ۷ میلیون دانش‌آموز ابتدایی خبر داد.
به گزارش ایسنا، حمید صمدزاده گفت: بر اساس توافقنامه وزرای بهداشت و آموزش‌وپرورش، برنامه کشوری ارتقای سلامت دهان و دندان دانش‌آموزان و طرح وارنیش فلورایدتراپی دانش‌آموزان ۶ تا ۱۴ ساله مقاطع ابتدایی کشور که از آغاز سال‌التحصیلی امسال آغاز شده، تاکنون برای ۶ میلیون دانش‌آموز ابتدایی از مجموع ۷ میلیون نفر با پوششی موفقیت‌آمیز انجام شده است و این برنامه ملی تا هر زمانی که تمام دانش‌آموزان کشور را تحت پوشش قرار دهد، ادامه خواهد داشت.
وی بیان کرد: مرحله دوم طرح وارنیش فلوراید در مدارس آغاز شده است و در بسیاری از حوزه‌های تحت پوشش دانشگاه‌های علوم پزشکی همکار در طرح، مرحله وارنیش فلورایدتراپی تمام شده که امیدواریم در پایان این طرح ۱۰ درصد دانش‌آموزان کشور دندان بدون مشکل (ترمیمی و کشیدنی) داشته باشند.

تأمین اجتماعی فراتر از تعهداتش در بخش درمان هزینه می‌کند

ماهیانه بیش از ۱۰هزار میلیارد ریال به مراکز طرف قرارداد این سازمان پرداخت می‌شود که این رقم قبل از اجرای طرح تحول نظام سلامت ۳ هزار و ۸۰۰ میلیارد ریال بود.
به گزارش فرارو، معاون درمان سازمان تأمین اجتماعی گفت: هزینه‌های درمان بر اساس قانون مشخص شده است و در سه سال گذشته سازمان تأمین اجتماعی هر سال فراتر از تعهدات خود هزینه کرده است. محمدعلی همتی بیان کرد: این سازمان در سال ۱۳۹۳ و سال اول اجرای طرح تحول نظام سلامت ۴ هزار میلیارد ریال و در سال گذشته ۱۴ هزار میلیارد ریال بیشتر از تعهدات خود هزینه کرده و امسال نیز پیش‌بینی می‌شود ۳۰ هزار میلیارد ریال فراتر از تعهدات خود هزینه کند. وی افزود: منابع نظام سلامت، محدود است و در چند سال اخیر که طرح تحول نظام سلامت به اجرا درآمد، هزینه‌های درمان در سازمان تأمین اجتماعی بسیار فراتر از ارزیابی‌های اول شد.
اداره کل روابط عمومی سازمان تأمین اجتماعی، وی با تأکید بر ضرورت اصلاح یکی از بندهای قرارداد سازمان‌های بیمه‌گر بیان کرد: وزارت کار و دبیرخانه شورای عالی بیمه به عنوان هماهنگ‌کننده سازمان‌های بیمه‌گر قرار است متن قراردادها را در شورای عالی مطرح و مورد بررسی قرار دهند.

دانشگاه

حمایت بدون محدودیت وزارت دفاع از پایان‌نامه‌های دانشجویان دکتری

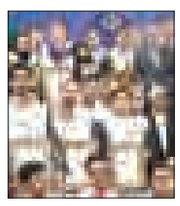

وزیر دفاع با تأکید بر اینکه پایان‌نامه‌های دانشجویان دوره دکتری که موضوع آن مرتبط با صنایع دفاعی کشور باشد بدون محدودیت حمایت می‌شوند، گفت: دانشگاه‌ها و مراکز علمی از پتانسیل‌ها و سرمایه‌های بزرگ کشور هستند که می‌توانند در حوزه صنایع دفاعی که اگر همکاری‌های مشترک بین وزارت دفاع و علوم تقویت شود می‌تواند بسیاری از نیازهای صنایع دفاعی کشور را برطرف کند.به گزارش ایسنا، حسین دهقان بیان کرد: اینکه وزارت علوم دانشگاه‌ها را به عنوان قطب علمی معرفی کرده‌اند، کار بسیار درستی است و ما به توسعه پژوهشی این مراکز علاقه‌مند هستیم و صرفاً به دنبال بهره‌برداری از دانشگاه‌ها نیستیم چراکه امروزه ما در شرایطی قرار داریم که کشور در وضعیت فرازونشیبی قرار گرفته و اگر در دوره‌ای با صدام می‌جنگیدیم الان وضعیت کاملاً متفاوت شده است.

نکته

ارتباط مصرف داروهای سوزش معده با آسیب کلیوی

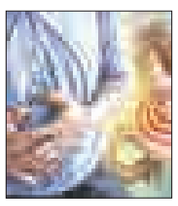

متخصصان معتقدند استفاده طولانی‌مدت از داروهای ضد سوزش معده با افزایش خطر آسیب‌دیدگی کلیوی مرتبط است.
به گزارش بیتوته، یافته‌ها حاکی از آن است داروهای مهارکننده پروتون پمپ که برای درمان ترش کردن معده و رفلاکس اسید تجویز می‌شود به سلامت کلیه‌ها آسیب می‌زند. همچنین کارشناسان نگران هستند بیماران مبتلا به مشکلات کلیوی متوجه علائم هشداردهنده نشوند.
بیماری مزمن کلیوی تا مراحل پیشرفته با علائم و نشانه‌ای همراه نیست و همین موضوع نگران‌کننده است. همچنین در صورتی که مصرف این داروها بدون نسخه پزشک انجام شود خطر آسیب‌دیدگی کلیوی را متوجه فرد می‌سازد چرا که بیمار به لحاظ مشکلات کلیوی تحت کنترل قرار ندارد.

بهداشت

تسهیلات نوروزی وزارت بهداشت برای بیماران هموفیلی و تالاسمی

در تعطیلات نوروز امسال هم مانند سال‌های گذشته برای بیماران هموفیلی برنامه‌هایی داریم. بر این اساس برای شهرهای مسافرپذیری مانند مشهد، تبریز، اصفهان و... افزایش ۳۰ درصدی فاکتورهای مورد نیاز بیماران را خواهیم داشت و برای سایر دانشگاه‌های علوم پزشکی کشور فاکتورها را به میزان ۲۰ درصد افزایش می‌دهیم که نامه آن به سازمان غذا و دارو ارسال شده است.کارشناس بیماران هموفیلی وزارت بهداشت در گفت‌وگو با سلامت‌نیوز، گفت: در عین حال اعلام کردیم که اگر در ایام نوروز مشکلی برای بیماران هموفیلی ایجاد شد، مراکز بیمارستانی پذیرای آنها باشند و اگر مشکل هم وجود داشت به ما اطلاع دهند وباید توجه کرد که بیماران تالاسمی موارد اورژانسی ندارند و می‌توانند برنامه تزریق خودشان را به گونه‌ای تنظیم کنند که در ایام نوروز نیازی به تزریق خون نداشته باشند؛ چرا که بیماران تالاسمی هر دو یا سه هفته یک‌بار خون تزریق می‌کنند.

پیام تاریخ، تمدن و فرهنگ مادستان
The Message Of Madestan's History & Civilization & Culture
روزنامه همدان پیام
۶
دوشنبه ● ۹ اسفندماه ۱۳۹۵ ● شماره ۲۸۶۳
اقتصاد
eghtesad@hamedanpayam.com

رئیس اتحادیه قنادان و آجیل‌فروشان همدان:

شیرینی و آجیل و واحدهای غیرمجاز بهداشتی نیست

رئیس اتحادیه قنادان و آجیل‌فروشان شهرستان همدان گفت: با آن دسته از واحدهای صنفی که بدون مجوز قانونی و نزدیک عید با تغییر شغل به فروش آجیل و شیرینی اقدام می‌کنند برخورد می‌شود.

محمد ارغوان با بیان اینکه با فرا رسیدن شب عید بسیاری از واحدهای صنفی با تغییر شغل خود به فروش آجیل و شیرینی روی می‌آورند، افزود: این اقدام غیر قانونی بوده و سال‌هاست که از معضلات صنف آجیل محسوب می‌شود.وی به فارس گفت: محصولاتی که توسط این واحدها عرضه می‌شود از نظر بهداشتی قابل تأیید نیست و بارها مشاهده شده که اجناس بی‌کیفیت و تاریخ مصرف گذشته عرضه کرده‌اند.

رئیس اتحادیه قنادان و آجیل‌فروشان همدان با اشاره به اینکه مردم از واحدهای صنفی دارای مجوز، آجیل خود را تهیه کنند، بیان کرد: واحدهای صنفی غیر قانونی باعث رکود بازار واحدهای قانونمند می‌شوند که در طول سال به بازار شب عید چشم دوختند.

وی در ادامه از مردم خواست نسبت به خرید شیرینی‌های خانگی که در سوپرمارکتی‌ها عرضه می‌شود خودداری کنند و گفت: به مرکز بهداشت شهرستان همدان اعلام شده که نسبت به برخورد با این واحدها اقدام لازم را مبذول دارند.

ارغوان با بیان اینکه مردم برای خرید شیرینی عید خود به واحدهای معتبر و قانونی مراجعه کنند، بیان کرد: واحدهای صنفی دارای پروانه کسب معتبر در کارگاه‌های بهداشتی و مورد تأیید محصولات خود را تولید می‌کنند و سلامت مردم را به خطر نمی‌اندازند.

وی گفت: مرکز بهداشت باید برای برخورد با عرضه‌کنندگان غیر مجاز شیرینی ورود کنند و اتحادیه نیز آمادگی همکاری در این حوزه را دارد.

نگاه

استاندارد جدید حسابداری صورت‌های مالی تلفیقی

۱-استاندارد حسابداری شماره ۱۸ با عنوان صورت‌های مالی تلفیقی و حسابداری سرمایه‌گذاری در واحدهای تجاری فرعی که در تیرماه ۱۳۸۵ توسط مجمع سازمان حسابرسی تصویب شده است جایگزین استاندارد حسابداری شماره ۱۸ قبلی می‌شود و الزامات آن در مورد صورت‌های مالی که دوره مالی آنها از تاریخ ۱۳۹۵/۱/۱ و بعد از آن آغاز می‌شود لازم‌الاجراست.

۲) طبق استاندارد قبلی واحدهای تجاری اصلی که بیش از ۹۰ درصد سهام آنها در اختیار واحد تجاری اصلی دیگر بود در صورت کسب موافقت سایر صاحبان سهام ملزم به ارائه صورت‌های مالی تلفیقی نمی‌باشند شرط ۹۰ درصد در استاندارد جدید حذف شده اما شرایط دیگری طبق بند ۵ استاندارد اضافه شده است.

۳)عدم الزام به تهیه صورت‌های مالی تلفیقی در صورت وجود محدودیت شدید و بلندمدت در این استاندارد حذف شده است زیرا اگر محدودیت منجر به از دست دادن کنترل شود واحد سرمایه‌پذیر با تعریف واحد تجاری فرعی انطباق ندارد و در نتیجه مشمول تلفیق نمی‌شود. اما چنانچه علی‌رغم وجود محدودیت کنترل کماکان برقرار باشد واحد تجاری اصلی باید صورت‌های مالی تلفیقی تهیه کند.

۴)در استاندارد تجدید نظر شده سهم اقلیت بر اساس ارزش منصفانه خالص دارایی‌های قابل تشخیص واحد تجاری فرعی در تاریخ تحصیل محاسبه می‌شود در استاندارد قبلی سهم اقلیت بر اساس مبلغ دفتری محاسبه می‌شد.

۵) برای انعکاس سرمایه‌گذاری در واحد تجاری فرعی در صورت‌های مالی جداگانه روش ارزش ویژه از این به بعد مجاز نخواهد بود در استاندارد قبلی استفاده از این روش مجاز بود.

* حسین قدسی،کارشناس امور مالی

خودرو

بازار خودرو اندکی تکان خورد

در حالی به روزهای پایانی سال نزدیک می‌شویم که گزارش‌ها از روند بازار خودرو، حاکی از رونق نسبی معاملات است.

به گزارش خبرآنلاین، بازار خودرو کمی تکان خورد؛ این موضوع را برخی از فعالان بازار عنوان می‌کنند. آن‌طور که فعالان بازار خودرو عنوان می‌کنند، یکی از دلایل رونق معاملات، عرضه خودروهای مدل۹۶ است.

بنا به اظهارنظرهای آنها، با وجود این‌که مراجعه مشتری‌ها به بازار در طول یک‌ماه و نیم گذشته به دلیل عرضه خودروهای مدل۹۶ افزایش پیدا کرده و همین امر، بازار خودرو را تا حدی تکان داده است. با این وجود، انتظار می‌رفت که در ایام پایانی سال و شب عید، حال بازار بیش از این خوش شود.

فعالان بازار خودرو عنوان می‌کنند که در صورتی که خودروهای مدل ۹۶ عرضه نمی‌شد، بازار خودرو همچنان در رکود بسر می‌برد.

در این شرایط، بررسی روند قیمت‌ها در بازار خودرو نشان می‌دهد در طول یکی، دو هفته گذشته تقریبا قیمت‌ها هیچ تغییری نکرده و ثابت بوده است. به این ترتیب، در حال حاضر پراید ۱۱۱ SEسفید با قیمت ۲۱ میلیون و ۵۰۰ هزار تومان در بازار به فروش می‌رود. همین خودرو در رنگ‌های دیگر ۱۰۰ هزار تومان گران‌تر و ۲۱ میلیون و ۶۰۰ هزار تومان قیمت دارد.

پراید ۱۳۱ SE بنزینی نیز در بازار با قیمت ۲۱ میلیون تومان به فروش می‌رود. قیمت پراید ۱۳۱ SE پایه‌گازسوز نیز ۲۲ میلیون و ۶۰۰ هزار تومان است.

از سوی دیگر، MVM S ۱۱۰ کامفورت با قیمت ۲۸ میلیون و ۲۰۰ هزار تومان، تیبا SX سفید رنگ با قیمت ۲۵ میلیون و ۲۰۰ هزار تومان و تیبا۲ هاچبک EX با قیمت ۲۷ میلیون و ۲۰۰ هزار تومان به فروش می‌رود.

سمند SE حدود ۲۸ میلیون و ۴۰۰ هزار تومان و سمند EF۷ حدود ۳۱ میلیون و ۹۰۰ هزار تومان است. پژو ۴۰۵ نیز با قیمت ۲۹ میلیون و ۷۰۰ هزار تومان به فروش می‌رود.

اخبار کوتاه

تسویه یکباره مطالبات بانک‌ها از دولت ممکن نیست

ایسنا: ولی‌ا... سیف، رئیس بانک مرکزی گفت: دولت با اوراق و مکانیزم‌هایی که در بودجه دیده شده، نسبت به پرداخت مطالبات بانک‌ها عزم جدی دارد ولی تسویه آن مطالبات به یکباره ممکن نیست.

عرضه سهام فروشگاه‌های زنجیره‌ای رفاه در بورس از دیروز

خبرآنلاین: فرشید گل‌زاده کرمانی، مدیرعامل شرکت فروشگاه‌های زنجیره‌ای رفاه کشور گفت: سهام رفاه که در دست بانک تجارت است هفتم اسفندماه در بورس عرضه شد و طبق تکلیف بانک مرکزی پنج بانک بزرگ کشور که سهام رفاه را دارند، باید سهام‌شان را عرضه کنند.

به مناسبت روز حمایت از حقوق مصرف‌کننده

رعایت حقوق مصرف‌کننده سرلوحه امور باشد

▪ رئیس انجمن حمایت از حقوق مصرف‌کنندگان همدان: اپلیکیشن دریافت شکایت‌های مردمی رونمایی می‌شود

در تقویم رسمی کشورمان، روز نهم اسفندماه با عنوان «روز ملی حمایت از حقوق مصرف‌کنندگان» نامگذاری شده است. مصرف‌کننده، حقوقی دارد که به طور خلاصه عبارتند از حق برخورداری از اطلاعات کامل، حق انتخاب، حق برخورداری از ایمنی و حق برخورداری از حمایت دولت. بنابراین هرچند بسیاری از مصرف‌کنندگان در کشورمان با حقوق خودشان آشنا نیستند اما انتظار دارند دستگاه‌های ذی‌ربط آنها را با حقوقشان آشنا کنند و شرایطی ایجاد کنند تا حق مصرف‌کننده به طور کامل به اجرا دربیاید.

رئیس انجمن حمایت از حقوق مصرف‌کنندگان همدان با تبریک روز ملی حمایت از حقوق مصرف‌کنندگان گفت: انجمن حمایت به عنوان یک تشکل غیردولتی نماینده واقعی مردم است و به دلیل اینکه بخش بزرگی از تصمیم‌گیری‌ها و تصمیم‌سازی‌ها توسط دستگاه‌های دولتی صورت می‌گیرد نیاز است انجمن هم در راستای استیفای حقوق مردم مشارکت داشته باشد.

آرش طاووسی افزود: تاکنون سعی کرده‌ایم به صورت نهادی رقیب که صرفاً به دنبال مچ‌گیری است، نباشیم تلاش کرده‌ایم تصمیماتی که در بخش‌های مختلف گرفته می‌شود و احیاناً به زیان مصرف‌کننده است ورود کنیم. دستگاه‌ها هم نباید به این انجمن نگاه منفی داشته باشند و آن را برای خود تهدید تلقی کنند، چون رسالت قانونی انجمن دفاع از حقوق مصرف‌کنندگان است و حضور ما برای حمایت از مردم طبیعی است.

وی گفت: حدود یک سال‌ونیم از تشکیل هیأت مدیره دوم انجمن حمایت از حقوق مصرف‌کنندگان همدان می‌گذرد، در طول این مدت هدف هیأت مدیره شناساندن و تثبیت جایگاه انجمن به عنوان نماینده مردم نزد افکار عمومی و دستگاه‌های اجرایی بوده است.

طاووسی بیان کرد: همانطور که ماده ۶ حقوق مصرف‌کنندگان، همه دستگاه‌های دولتی عمومی، سازمان‌ها، شرکت‌ها، بانک‌ها، نهادها و شهرداری‌ها را ملزم به ارائه خدمات مناسب و قابل قبول به مردم کرده انجمن هم در زمینه اجرایی کردن قانون مصمم است و با حساسیت‌های خاصی ورود می‌کند؛ زیرا خواسته‌های مردم مستقیماً به انجمن منعکس می‌شود که ما هم وظیفه پیگیری و به نتیجه رساندن آن خواسته‌ها را داریم.

وی افزود: در قانون حمایت از حقوق مصرف‌کنندگان، مهمترین قسمت، ماده ۶ است که سازمان‌های دولتی هر ساله باید مورد ارزیابی کمیته تخصصی با عضویت انجمن قرار بگیرد که این روند منجر به افزایش کیفیت خدمات به مردم می‌شود.

رئیس انجمن حمایت از حقوق مصرف‌کنندگان همدان گفت: از جمله وظایفی که سازمان‌های دولتی در قبال ارباب‌رجوع دارند، ارائه اطلاعاتی در خصوص هزینه انجام کار، فرایند انجام کار، مشخص کردن نام و نام خانوادگی انجام‌دهنده کار و ارائه دهنده خدمت، معرفی وب‌سایت اینترنتی، اعلام شرایط و مدارک مورد نیاز، نصب منشور حقوقی مراجعه‌کنندگان و اختصاص فضای مناسب و امکانات برای مراجعه‌کنندگان است.

طاووسی گفت: با این وجود شاهد هستیم که برخی از دستگاه‌ها از ارائه خدمات حداقلی چون سرویس بهداشتی دریغ می‌کنند و یا حقوق قانونی کارمندان خود را با تنبیهات مشخص شده از جانب قانون برای تعدی‌کنندگان، به طور واضح در معرض دید عموم قرار داده اما منشور حقوق مراجعه‌کنندگان مورد غفلت قرار گرفته که این نقطه ضعفی برای دستگاه‌ها محسوب می‌شود.

وی درباره معضلات بازار هم گفت: در حال حاضر مهمترین مسائل بازار صادر نکردن فاکتور، درج قسمت بر روی کالا و نصب نرخ‌نامه و رعایت نکردن محدود سود مجاز است که در صورت حل این مسائل بخش بزرگی از تخلفات کاهش می‌یابد.

طاووسی افزود: طرحی برای الزام واحدهای صنفی به نصب نرخ نامه در معرض دید عموم به کمیسیون نظارت ارائه کرده‌ایم که می‌تواند به حل این مشکل کمک کند.

رئیس انجمن حمایت از حقوق مصرف‌کنندگان افزود: امیدواریم تمام دستگاه‌ها و واحدهای خدمات‌رسان رعایت حقوق مصرف‌کنندگان را سرلوحه کار خود قرار دهند؛ زیرا نتایج مثبت آن که همان اعتماد عمومی است به خود مجموعه بازمی‌گردد.

وی گفت: انجمن به عنوان یک بازوی قدرتمند و بی‌طرف در رسیدگی به مشکلات مردم و تنظیم بازار در کنار دستگاه‌های دیگر می‌تواند فعالیت کند تا موجب افزایش اعتماد و سرمایه‌های اجتماعی در جامعه شود اما به دلیل نوپا بودن به حداقل‌هایی از جمله یک دفتر کار ترجیحاً در سازمان صنعت، معدن و تجارت همدان برای رسیدگی به امور مراجعان نیاز دارد.

طاووسی در ادامه درخواست‌هایش از مسئولان برای انجام وظایف انجمن گفت: نیاز داریم از طریق استانداری اعتباری برای تأمین هزینه‌های جاری انجمن اختصاص یابد و برای دسترسی انجمن به شبکه دولت جهت تسهیل ارتباط با ارگان‌ها همکاری صورت پذیرد.

وی در پایان از فرمانداری همدان و اصحاب رسانه تشکر کرد و بیان کرد: در آینده‌ای نزدیک، جشنواره‌ای برای رسانه‌های حامی حقوق مصرف‌کنندگان با مشارکت اداره فرهنگ و ارشاد اسلامی استان همدان برگزار خواهد شد.

طاووسی افزود: در حال حاضر مصرف‌کنندگان از لحاظ حمایتی در ضعیف‌ترین وضعیت قرار دارند که برای حمایت از حقوق آنان لازم است این انجمن از سوی استانداری و سازمان صنعت مورد حمایت قرار بگیرد.

انجمن ذیل فصل سوم قانون حمایت از مصرف‌کنندگان، مصوب سال ۱۳۸۸ تشکیل شد.

هدف کلی انجمن ساماندهی مشارکت مردم در اجرای سیاست‌ها و برنامه‌های حمایت از حقوق مصرف‌کنندگان است.

انجمن حمایت یک تشکل غیردولتی، غیرانتفاعی و به موجب قانون دارای شخصیت حقوقی مستقل است.

مهمترین وظایف انجمن:

آگاه‌سازی مصرف‌کننده در خصوص کالا و خدماتی که دریافت می‌کنند و ارائه نظریات مشورتی و همکاری با دستگاه‌های ذی‌ربط اجرایی به جهت اجرای قانون و مقررات مربوط به حقوق مصرف‌کنندگان

فعالیت‌های انجام شده در انجمن همدان از زمان تشکیل:

- عضویت انجمن در کارگروه تنظیم بازار شهرستان همدان
- عضویت انجمن در کارگروه تنظیم بازار استان همدان
- عضویت انجمن در ستاد تسهیلات سفر شهرستان
- شرکت در جلسات شورای ترافیک شهرستان
- فراهم‌سازی ساختار مناسب جهت ارجاع شکایات و دعاوی مصرف‌کنندگان به مراجع ذی‌ربط از جمله تعزیرات.
- ارتباط مستمر با رسانه‌ها برای آگاه‌سازی مصرف‌کنندگان در خصوص نیازها و تقاضای آنها
- طراحی اپلیکیشن مخصوص دریافت شکایات مردم
- تلاش برای درآمدزایی انجمن
- عضویت در کمیته نرخ‌گذاری و انجام نرخ‌گذاری کالا و خدمات اولویت دوم صنفی
- به طور کلی اقدامات انجمن در راستای اثرگذاری در تصمیم‌گیری‌هایی که مربوط به مصرف‌کننده بوده که در اکثر موارد هم موفق به تغییر تصمیمات به نفع مصرف‌کنندگان شده است.

مدیر شعب مؤسسه اعتباری کوثر استان همدان:

صف انتظار برای مشتریان ویژه نداریم

استان همدان ۱۹۳۶۷/۹ کیلومترمربع وسعت دارد که معادل ۱/۲ درصد مساحت کل کشور است. جمعیت این استان بر پایه سرشماری سال ۱۳۹۰ بالغ بر یک میلیون و ۷۵۸ هزار و ۲۶۸ نفر بوده است که معادل ۲/۳۴ درصد کل جمعیت کشور است. از کل جمعیت استان تعداد ۵۹/۲ درصد در مناطق شهری ساکن هستند. نرخ بیکاری استان نیز ۸/۵ درصد است. سهم استان همدان از تولید ناخالص داخلی بین ۵۰ تا ۱۰۰ هزار میلیارد ریال بوده که رتبه هجدهم کشور را به خود اختصاص داده است. فعالیت عمده شغلی استان کشاورزی، صنایع دستی، ساختمان و املاک، گردشگری، صنعت و معدن است. در ادامه گفت‌وگوی محمد محققی، مدیر شعب استان همدان درباره فعالیت‌های مؤسسه اعتباری کوثر در استان همدان را می‌خوانیم.

در سال‌جاری چه برنامه و فعالیتی در دستور کار دارید و برای بهبود و توسعه آنها چه تدابیری اندیشیده‌اید؟

با توجه به سیاست کلی مؤسسه در جذب منابع ارزان‌قیمت، استان همدان نیز اولویت برنامه‌های خود را در سال ۹۵ جذب منابع ارزان‌قیمت قرار داده است که منجر به افتتاح هزار و۴۸۶ فقره حساب هواداری و هزار و۶۳۸ فقره حساب حواله‌ای و ۵ هزار و۴۸۸ فقره حساب قرض‌الحسنه عادی شده است و با برنامه‌های ابلاغی به شعب استان در ۵ ماه پایانی سال ۹۵ به دنبال جذب حداکثری این منابع هستیم. در همین راستا چندین طرح مختلف جهت جذب سازمان‌ها در خصوص افتتاح حساب هواداری در دستور کار است و همچنین طی جلسات برگزار شده با ادارات، ارگان‌ها و شرکت‌های استان مبنی بر جذب پرسنل و واریز حقوق آنان از مؤسسه اعتباری کوثر به دنبال ترکیب مناسب منابع استان هستیم، در سال‌جاری استان ۵۰ درصد رشد منابع داشته است.

در راستای ارائه خدمات به جامعه هدف، استان همدان توانسته است بیش از ۵۰ درصد حقوق‌بگیران بازنشسته نیروهای مسلح را جذب مؤسسه کوثر کند و با جلسات برگزار شده با مسئولان ارشد وزارت دفاع در استان و کانون‌های بازنشستگان به دنبال جذب حداکثری مشتریان جامعه هدف هستیم، امید است با برنامه‌ریزی انجام شده تا پایان سال ۹۵ بتوانیم ۸۰ درصد از بازنشستگان را جذب کنیم.

برگزاری کلاس‌های آموزشی در تمام سطوح برای پرسنل استان در دستور کار بوده است. با توجه به سیاست استراتژیک مؤسسه در برنامه سال‌جاری موضوع جانشین‌پروری جزو اولویت‌هاست که حوزه مرکزی به وضوح شاهد این رویداد خوب در استان است.

برگزاری جلسات هفتگی کمیسیون مطالبات به طوری است که همکاران، مؤسسه را از آن خود می‌دانند و هر کسی در جای خود احساس مسئولیت مضاعف می‌کند.

ارزیابی شما از وضعیت نظام بانکی کشور در استان همدان چیست؟ در این میان کوثر از چه جایگاهی برخوردار است؟

نظام بانکی یکی از ارکان اصلی هر نظام اقتصادی است که به عنوان تأمین‌کننده نیاز پولی اشخاص شناخته می‌شود و عملکرد صحیح و اصولی آن می‌تواند به رشد و شکوفایی نظام اقتصادی کشور کمک کند. منابع شبکه بانکی استان همدان در رتبه نوزدهم کشور قرار دارد که سهم مؤسسه کوثر از شبکه بانکی استان همدان حدود ۱/۷ درصد است و این در حالی است که سهم شعب کوثر از شعب بانکی استان ۰/۸۹ درصد است.

مؤسسه کوثر در سال ۹۳ در بین بانک‌ها و مؤسسات استان رتبه ۲۶ را داشته است که در سال‌جاری به رتبه ۱۲ ارتقا یافته و این آمار نشان از رشد خوب کوثر در استان را داشته است.

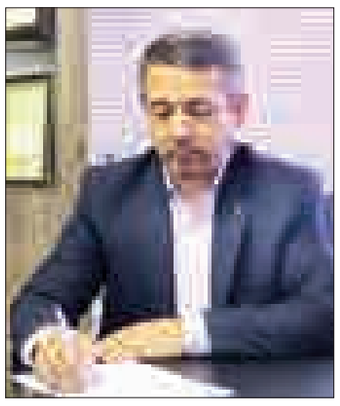

همانطور که کارشناسان و صاحب‌نظران اعتقاد دارند، بانک‌ها باید از مشتری‌مداری به سمت مشتری‌محوری حرکت کنند. در این خصوص شما چه نظری دارید؟

با ملاک قرار دادن مشتری‌محوری در تمام سطوح خدمات باید اطلاعات دقیقی از مشتریان خود داشته باشیم تابتوانیم محصول مناسب را در زمان مناسب ارائه دهیم. اینکه چه سلیقه‌ای دارند؟ به دنبال دریافت چه نوع خدمتی هستند؟ انتظار دارند چگونه این خدمت را دریافت کنند؟ سطح رضایتمندی ایشان از خدمات دریافتی چیست؟ چه محصولی را برای خرید انتخاب کرده‌اند؟ آیا از خرید خود راضی هستند؟

مشتریان کوثر چه انتظارات و توقعاتی از مؤسسه دارند و شما تا چه حد توانسته‌اید به این انتظارات پاسخ دهید؟

با توجه به اینکه عمده مشتریان مؤسسه در استان از اقشار مختلف جامعه هستند که از توقع و انتظارات آن در اولویت اول تکریم، احترام و ارائه خدمات خُرد است در سریع‌ترین زمان ممکن، جوابدهی در زمان مناسب، گوش دادن فعال و توجه به سؤالات احتمالی آنها و پیگیری و پاسخگویی به آن، خوش‌قول بودن و تحویل کالا یا انجام خدمات قبل از موعد مقرر، مشارکت دادن آنها در انجام امور مربوط به خودشان، کمک‌رسانی به موقع به آنها و... در این راستا همکاران کوثری در جلسات متعدد آموزش‌های لازم را در جهت تکریم این عزیزان با حضور اساتید مجرب دانشگاه گذرانده‌اند.

مشتریان و مخاطبان کوثر در استان همدان از چه گروه‌هایی هستند و برای جذب بیشتر مشتریان چه برنامه‌ای در دست اقدام دارید؟

مشتریان مؤسسه کوثر در استان همدان از اقشار مختلف جامعه هستند. با برگزاری جلسات با مدیران مدارس دولتی و خصوصی، دانشگاه‌ها و مؤسسات آموزش عالی، هیأت امنای مساجد، رؤسای اصناف مختلف با تبلیغات چهره به چهره از طریق مشتریان فعلی در جهت جذب مشتریان جدید، رویکرد جذب منابع ارزان‌قیمت از طریق صدور کارت هواداری، حساب‌های شتابی POS فروشگاهی، کوثر ۶ و... که به لطف خدا در این زمینه به موفقیت‌هایی هم دست پیدا کرده‌ایم و در بحث جذب قرض‌الحسنه به نسبت سرانه شعب رتبه پنجم کشور را کسب کردیم. در خصوص جذب منابع، تبلیغات استان شهرستان محور است و خواهان این هستیم که با توجه به سیاست‌ها و استراتژی بانکداری الکترونیکی از طریق بازاریابی محتوایی اقدام به تولید و نشر محتوای ارزشمند در بین مردم کرده به طوری که نوآوری جدیدی در تبلیغات خدمات و قابلیت‌های مؤسسه داشته باشیم.

چه خدماتی در استان به مشتریان خود ارائه می‌دهید؟ آیا برنامه‌ای برای ارائه خدمات نوین بانکی در دست اقدام دارید؟

تمامی خدمات تعریف شده مؤسسه کوثر در استان همدان نیز به مشتریان با رویکرد تکریم ارباب‌رجوع ارائه می‌شود علاوه بر آن با چاپ کارت VIP و تحویل آن به مشتریان ویژه که مبادلات زیادی با مؤسسه دارند بدون انتظار در شعبه در سریع‌ترین زمان ممکن عملیات بانکی آنها انجام می‌شود. همانطور که عرض کردم برنامه خدمات نوین بانکی برای تمام مشتریان عزیز تا پایان سال اجرا خواهد شد و با این کار در آینده شاهد حضور فیزیکی کمتری از مشتریان در شعبه‌ها خواهیم بود.

مجموعه شعب استان تا چه حد توانسته‌اند در مسیر بانکداری الکترونیکی حرکت کند و عمده فعالیت‌های شما در این خصوص چه بوده است؟

امروز بانکداری الکترونیک یک نیاز نیست بلکه یک ضرورت است. استان همدان در بحث توسعه و ارائه خدمات نوین بانکی با توجه به قابلیت‌های مؤسسه نظیر:

۱- بانکداری اینترنتی (مجازی)
۲- بانکداری مبتنی موبایل
۳- بانکداری مبتنی بر تلفن ثابت
۴- خدمات بانکی مبتنی بر ATM
خدمات بانکی مبتنی بر POS

بهره می‌برد که در بحث فرهنگ‌سازی با ملزم کردن شعب به معرفی، فعال‌سازی و ارائه خدمات بانکداری یاد شده به مشتریان تاکنون موفق عمل کرده است و تا پایان آبان‌ماه ۹۵ تعداد تراکنش‌های الکترونیک استان به ۳ میلیون و ۶۱۵ هزار و ۵۲۴ عدد رسیده است که نسبت به سال گذشته ۲۳۴ درصد رشد داشته است.

از برنامه‌های آتی می‌توان به عقد تفاهم‌نامه با شرکت‌های بخش خصوصی در جهت نصب و راه‌اندازی خودپردازهای مشارکتی با استفاده از سوئیچ مؤسسه و خرید دستگاه‌های ارسال بلوتوث در شعب جهت ارسال همراه‌بانک برای مشتریان، تبلیغات و بازاریابی و طراحی بروشور در جهت معرفی خدمات الکترونیک مؤسسه یاد کرد و سعی در فرهنگ‌سازی استفاده از این قابلیت قابل توجه مؤسسه هستیم.

پیام تاریخ، تمدن و فرهنگ مادستان
The Message Of Madestan's History & Civilization & Culture
روزنامه همدان پیام
۷
دوشنبه ● ۹ اسفندماه ۱۳۹۵ ● شماره ۲۸۶۳
ورزشی
varzesh@hamedanpayam.com

دعوت دانشجوی تربیت بدنی دانشگاه پیام نور به اردوی تیم ملی

دانشجوی رشته تربیت بدنی دانشگاه پیام نور همدان به اردوی تیم ملی هندبال کشورمان دعوت شد.
به گزارش فارس، مدیر تربیت بدنی دانشگاه پیام‌نور استان همدان از دعوت دانشجوی تربیت بدنی دانشگاه پیام‌نور همدان به اردوی تیم ملی برای شرکت در مسابقات آسیایی هندبال ساحلی خبر داد. نرگس شکوهی با اشاره به دعوت از دانشجوی تربیت بدنی دانشگاه پیام‌نور استان همدان به اردوی تیم ملی برای شرکت در مسابقات آسیایی هندبال ساحلی، این موفقیت را به جامعه دانشگاهی استان تبریک گفت. وی بیان کرد: مهدی خوش‌قدم دانشجوی تربیت‌بدنی دانشگاه پیام‌نور استان همدان است که به تازگی به اردوی تیم ملی هندبال دعوت شده است. مدیر تربیت بدنی دانشگاه پیام نور استان همدان با بیان اینکه تیم ملی هندبال ساحلی کشور در مسابقات قهرمانی آسیا ۲۰۱۷ تایلند (انتخابی جهانی ۲۰۱۸ روسیه) شرکت خواهد کرد، گفت: خوش‌قدم یکی از ۱۵ بازیکن دعوت شده به اردوی تیم ملی برای شرکت در این مسابقات است.
وی با بیان اینکه اردوی آماده‌سازی تیم ملی هندبال از ششم تا ۱۱ اسفند ماه در اصفهان برگزار می‌شود، افزود: این بازیکن همدانی نیز در این اردو شرکت کرده است.
دانشگاه پیام‌نور همدان در چند سال اخیر فعالیت‌های ارزنده‌ای در زمینه ورزش داشته و دعوت این دانشجو موفقیتی دیگر برای جامعه ورزش دانشگاهی بخصوص پیام نور استان محسوب می‌شود.

یک مرگ، دعوای ۲ مجموعه

- هیأت زورخانه‌ای: میراث فرهنگی باید پاسخگوی مرگ مرحوم مسچی باشد
- میراث فرهنگی: مگر پزشکی قانونی وجود ندارد که ما مقصر باشیم؟

پهلوان علی مسچی از پیشکسوتان ورزش باستانی همدان چند روز پیش در حین فعالیت در زورخانه در اثر عارضه قلبی درگذشت. این آغاز یک جنجال جالب توجه در ورزش همدان بود. جنجالی که پای میراث فرهنگی را هم وسط کشیده است.
ماجرا از جایی آغاز شد که خبر مرگ پهلوان مسچی در زورخانه یادمان شهید همه‌کسی متولیان هیأت ورزش‌های زورخانه‌ای را شگفت‌زده کرد. چراکه به گفته آنها این یادمان مجوز فعالیت ورزشی ندارد و طبیعتا وقوع این اتفاق تلخ در آن محیط، به مذاق متولیان اصلی ورزش باستانی خوش نیامده است.
غلامرضا خاکسار رئیس هیات ورزش‌های زورخانه‌ای همدان می‌گوید: زورخانه "همه‌کسی" شهر همدان مجوز فعالیت ورزشی ندارد و گویا اداره کل میراث فرهنگی چنین مجوزی را صادر کرده که باید امروز پاسخگوی مرگ مرحوم مسچی باشد!
این حرف خاکسار اما خیلی زود آتش حواشی را شعله‌ور کرد و موجب شد تا میراث فرهنگی خیلی تند واکنش نشان دهد. علی مالمیر مدیرکل میراث فرهنگی، صنایع دستی و گردشگری استان همدان با اشاره به مرگ مرحوم پهلوان مسچی در زورخانه همه‌کسی و اظهارات رئیس هیات ورزش‌های زورخانه‌ای مبنی بر اینکه سازمان میراث فرهنگی باید پاسخگوی مرگ این پهلوان همدانی باشد، بیان کرد: مگر پزشکی قانونی وجود ندارد که مقصر مرگ افراد را دیگران بدانیم؟

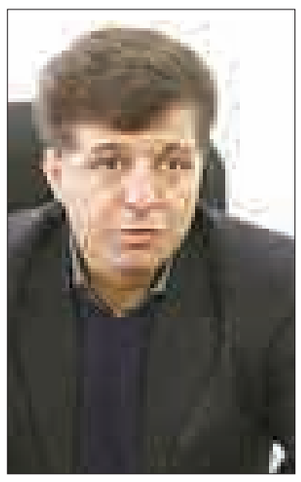

از مدت‌ها قبل به متولیان یادمان اخطار داده بودیم

رئیس هیات ورزش‌های زورخانه‌ای گفت: متأسفانه شنیده‌های ما حاکی از آن است که این پهلوان همدانی پس از تمرین و با توجه به مشکل قلبی که از گذشته داشت، با بالا رفتن فشار خود جان به جان‌آفرین تسلیم کرد.
وی ادامه داد: متأسفانه زورخانه همه‌کسی شهر همدان مجوز فعالیت ندارد که گویا مدیران سازمان میراث فرهنگی همدان به دلیل ثبت ملی این زورخانه، مجوز تمرین در آن را صادر کرده‌اند.
به گزارش فارس، رئیس هیات ورزش‌های زورخانه‌ای استان همدان بیان کرد: ما مدت‌هاست که به مالک این زورخانه اخطار داده بودیم که اگر این مکان ورزشی است، باید زیر نظر اداره کل ورزش به فعالیت بپردازد و تابع قانون هیأت ورزش‌های زورخانه‌ای استان باشد.

اگر خدای ناکرده سقف این زورخانه قدیمی فرو بریزد و تعداد زیادی ورزشکار زیر آوار بمانند، چه کسی پاسخگو خواهد بود

وی گفت: اخطارهای مکرر ما نتیجه‌بخش نبود و مدیر این زورخانه بارها اعلام کرده است که این مکان، ورزشی نبوده و در نهایت تابع قانون هیأت استان نیز نخواهد بود.
خاکسار بیان کرد: با توجه به اینکه اینجانب کارشناس دادگستری هستم و می‌دانم که این مورد خلاف قانون بوده است و ادارات غیر مرتبطی که مجوز صدور تمرینات ورزشی را در این زوخانه قدیمی صادر کرده‌اند باید پاسخگو باشند.
وی افزود: اگر خدای ناکرده سقف این زورخانه قدیمی فرو بریزد و تعداد زیادی ورزشکار زیر آوار بمانند، چه کسی پاسخگو خواهد بود؟
رئیس هیأت ورزش‌های زورخانه‌ای استان همدان بیان کرد: این زورخانه به هیچ عنوان مجوزی از سوی دستگاه ورزش و هیأت ورزش‌های زورخانه‌ای استان دال بر انجام تمرینات ندارد.

میراث فرهنگی مجوز برنامه‌های ورزشی را نمی‌دهد

اما مدیرکل میراث فرهنگی، صنایع‌دستی و گردشگری همدان با تکذیب اظهارات رئیس هیأت ورزش‌های زورخانه‌ای همدان، گفت: میراث فرهنگی مجوز برنامه‌های ورزشی را نمی‌دهد.
مالمیر با بیان اینکه یکی از سیاست‌های سازمان میراث فرهنگی تلاش برای ایجاد موزه‌های خصوصی است، گفت: یکی از مراکزی که درخواست داشت موزه خصوصی شود، موزه ورزش باستانی ماست که به عنوان یک میراث ناملموس در سطح کشور مطرح است.
مدیرکل میراث فرهنگی، صنایع‌دستی و گردشگری همدان یادآور شد: زورخانه همه‌کسی نیز به عنوان یک بنایی که ثبت ملی شده مطرح است و ما نیز طبق ضوابط پیگیر بودیم، طرح محتوایی نیز تهیه شده و موافقت اولیه دفتر امور موزه‌های سازمان را گرفتیم که به زودی افتتاح موزه زورخانه همه‌کسی را داریم.
وی با تأکید بر اینکه زورخانه همه‌کسی به عنوان یک موزه خصوصی مطرح است، بیان کرد: در این موزه آثار ورزش باستانی وجود دارد و به صورت نمادین پس از افتتاح برنامه‌های زنده و نمایشی را برگزار خواهند کرد اما ورزش حرفه‌ای در آن انجام نخواهد شد، چون ما متولی ورزش حرفه‌ای نیستیم.
مالمیر با بیان اینکه اگر این زورخانه باشگاه ورزشی باشد که ما آنجا را تبدیل به موزه نمی‌کنیم، گفت: اگر قرار باشد آنجا ورزش حرفه‌ای انجام شود، باید از اداره کل ورزش و جوانان مجوز گرفته می‌شد و میراث فرهنگی با مطرح شدن بحث موزه این زورخانه، ورود پیدا کرده است.
مدیرکل میراث فرهنگی، صنایع دستی و گردشگری همدان با بیان اینکه میراث فرهنگی بسیاری از اماکن را ثبت ملی کرده است، افزود: این مسأله به این معنا نیست که میراث فرهنگی مالک باشد و کاربری آن با میراث باشد در مواقعی این ابنیه ثبت شده و کاربری آن در دست بخش خصوصی است.
وی با بیان اینکه اگر اداره ورزش و جوانان مجوز انجام فعالیت‌های ورزشی در این زورخانه را نداده، نباید انجام شود، گفت: میراث فرهنگی متولی ورزش در آن زورخانه نیست اما پیگیر است که این زورخانه به موزه تبدیل و در قسمتی از آن حرکت‌های نمادین ورزشی و نمایشی انجام شود.
مالمیر با بیان اینکه دلیل مرگ مرحوم مسچی باید مشخص شود، افزود: در این زورخانه مگر سقفی ریخته شده و یا این مرحوم بر اثر اتفاقی فوت شده است؟ بنابراین نباید میراث فرهنگی پاسخگوی مرگ این پهلوان باشد.
وی با تأکید بر اینکه سکته قلبی برای هر فردی در هر جایی ممکن است اتفاق بیفتد، یادآور شد: روزانه تعداد زیادی از افراد به علت سکته قلبی آن هم در مکان‌های مختلف جان خود را از دست می‌دهند، که نباید پاسخگوی مرگ آنها را دیگران دانست.
مدیرکل میراث فرهنگی، صنایع‌دستی و گردشگری همدان با بیان اینکه مرگ افراد دست خداست و همان که در تقدیر باشد رخ خواهد داد، افزود: علت مرگ اگر قصور کسی یا دستگاهی است باید پاسخگو باشد اما کسی که در منزل دیگری فوت می‌کند، که دلیل بر مقصر بودن نیست.

پیشخوان

۱

گاف بزرگ روزنامه سعودی درباره استقلال تهران

یک روزنامه عربستانی در معرفی تیم استقلال که قرار است برابر التعاون به میدان برود گاف بزرگی داد.
به گزارش ایسنا، در یکی از دیدارهای حساس مرحله گروهی لیگ قهرمانان آسیا امروز ۲ تیم استقلال تهران و التعاون عربستان به مصاف هم می‌روند، روزنامه الریاضیه عربستان در گزارشی به معرفی باشگاه استقلال پرداخت و از این تیم به عنوان یکی از تیم‌های ریشه‌دار و قدیمی فوتبال آسیا یاد کرد.
اما این روزنامه عربستانی در معرفی بازیکنان استقلال گاف بزرگی داشت تا جایی که مهدی امیرآبادی، مهدی کاظمی و محسن یوسفی را جزو بازیکنان باتجربه استقلال دانسته، این درحالی است که هیچکدام از این بازیکنان الان در استقلال بازی نمی‌کنند.

۲

اوزیل فروشنده کباب ترکی شد

مسوت اوزیل به یک رستوران کبابی در لندن رفت و مدتی به فروش کباب سنتی کشور ترکیه پرداخت. به گزارش مهر، مسوت اوزیل که اصالتی ترکیه‌ای دارد، از تعطیلات کوتاه‌مدت خود استفاده کرد و در لندن به یک کبابی سر زد و برای دقایقی در آن به فروش کباب و آماده کردن این غذا پرداخت.
اوزیل نشان داده است به غذاهای کشورش علاقه دارد. او وقتی با پیشنهاد صاحب رستوران مواجه شد، به آماده کردن و فروش کباب ترکی پرداخت که با استقبال شهروندان انگلیسی نیز روبه‌رو شد. این در حالی است که انتقادهای زیادی از مسوت اوزیل شده است و خیلی‌ها معتقد هستند او در این فصل افت فاحشی داشته که منجر به افت آرسنال نیز شده است.

یادداشت

دومین میدان آبی‌های ایران در امارات و عمان

تیم‌های استقلال تهران و استقلال خوزستان، نمایندگان فوتبال ایران در لیگ قهرمانان آسیا، امروز به مصاف حریفانی از عربستان و امارات می‌روند.
دیدارهای لیگ قهرمانان آسیا که از هفته قبل آغاز شده بود، دوشنبه و سه‌شنبه در منطقه غرب قاره ادامه می‌یابد. در دیدارهای مهم برای فوتبال ایران، استقلال با التعاون عربستان مصاف می‌دهد و استقلال خوزستان به دیدار الجزیره امارات می‌رود.

استقلال ایران - التعاون عربستان؛ زمانی برای جبران

استقلال ایران در نخستین گام در امارات برابر الاهلی این کشور بازنده شد اما در آن دیدار، شاگردان منصوریان بازی نسبتا خوبی به نمایش گذاشتند ولی با بدبیاری مواجه شدند و روی ۲ ضربه کرنر، ۲ بار دروازه خود را باز شده دیدند و ۳ امتیاز حساس آن بازی را از دست دادند.
امروز استقلال در ورزشگاه سلطان قابوس مسقط در عمان به دیدار التعاون، تیمی از کشور عربستان سعودی می‌رود. این تیم عربستانی در بازی نخستش موفق شده بود با یک گل، لوکوموتیو ازبکستان را شکست دهد. استقلال که بنا بر جبر سیاسی‌بازی سعودی‌ها به جای تهران در عمان از حریف خود پذیرایی می‌کند، برای آنکه امیدش به صعود کمرنگ‌تر نشود چاره‌ای جز شکست دادن التعاون ندارد.
دیدار ۲ تیم، ساعت ۱۹ برگزار می‌شود. پیش از این بازی در دیگر دیدار این گروه از ساعت ۱۴:۳۰، لوکوموتیو ازبکستان در خانه به مصاف الاهلی امارات می‌رود.

گروه A
۱- الاهلی امارات
۲- التعاون عربستان
۳- استقلال ایران
۴- لوکوموتیو ازبکستان

الجزیره امارات - استقلال خوزستان ایران؛ جدال پدیده با مدعی

دیگر تیم ایرانی حاضر در مسابقات امسال لیگ قهرمانان آسیا، استقلال خوزستان است. این تیم در بازی نخستش به خوبی از سد نماینده عربستان گذشت و تنها تیم ایرانی بود که توانست در روز اول، ۳ امتیاز کسب کند. پدیده فصل قبل لیگ برتر ایران و این فصل لیگ قهرمانان آسیا، امروز به مصاف حریف قدرتمندی از امارات می‌رود. الجزیره اکنون صدرنشین لیگ امارات است و یکی از مدعیان اصلی صعود به مراحل پایانی لیگ قهرمانان آسیا است.
در سوی دیگر، الجزیره در بازی نخست که هفته قبل انجام شد، برابر لخویا قطر ۳ بر صفر باخت تا مشخص شود که تنها تیم مدعی گروه نیست. استقلال خوزستان پس از پیروزی برابر الفتح عربستان، در صورت کسب امتیاز از تیم قدرتمند اماراتی بخت خود را برای صعود به مرحله حذفی مسابقات، افزایش می‌دهد.
دیدار ۲ تیم ساعت ۱۹ برگزار می‌شود. دیگر دیدار این گروه از ساعت ۱۸:۴۰ در عربستان بین ۲ تیم الفتح و لخویا انجام می‌شود.

گروه B
۱- لخویا قطر
۲- استقلال خوزستان ایران
۳- الفتح عربستان
۴- الجزیره امارات

خبر

تاج در همدان

مهدی تاج رئیس فدراسیون فوتبال فردا در همدان خواهد بود. تاج برای حضور در مجمع انتخابات ریاست هیأت فوتبال استان همدان به این شهر سفر خواهد کرد.
انتخابات هیأت فوتبال استان همدان با حضور ۵ کاندیدا فردا رأس ساعت ۹ صبح در هتل باباطاهر برگزار می‌شود.
عباس صوفی معاون حمل و نقل و پایانه‌های شهرداری همدان، حسن محمدی مشاور شهردار همدان، سیدمحمد عیوقیان رئیس فعلی هیأت فوتبال همدان و معاون سابق اداره ورزش و جوانان استان همدان، علیرضا شمس رئیس سابق امور صنفی همدان و عیسی مرادی دکترای بالینی نامزدهای این دوره از انتخابات هیأت فوتبال همدان هستند.
۳ نامزد انتخابات هیأت فوتبال همدان نیز پیش از این انصراف خود را اعلام کرده بودند. رئیس جدید هیأت فوتبال همدان به مدت ۴ سال در این سمت فعالیت خود را آغاز خواهد کرد.

خبر

قطار ساکن ورزش نهاوند را به حرکت در آورده‌ایم

رئیس اداره ورزش و جوانان نهاوند پس از ۶ ماه حضور در سکان مدیریت ورزش نهاوند، نخستین نشست خود را با رؤسای هیات‌ها و با حضور نماینده شهرستان نهاوند در مجلس شورای اسلامی برگزار کرد.
محرم روزبه در ابتدای این نشست بیان کرد: از شهریورماه هدایت ورزش نهاوند را برعهده گرفتم که قطار ساکن ورزش نهاوند را با حمایت مسئولان شهرستان و رؤسای هیات‌ها به حرکت در آوردیم.
وی حمایت‌های مدیرکل ورزش استان را مطلوب دانست و گفت: در این مدت کوتاه رسول منعم به خوبی ورزش نهاوند را حمایت کرده است. ما در حال حاضر ۴ هزار ورزشکار سازمان یافته داریم، ۵ مدال آسیایی کسب کرده‌ایم و ۲۴ ورزشکار دعوت شده به اردوی تیم ملی داریم که این موفقیت‌ها با حمایت خوب نماینده مجلس، فرماندار و مدیرکل ورزش استان حاصل شده است.
در ادامه این نشست حسن بهرام‌نیا نماینده نهاوند در مجلس شورای اسلامی بیان کرد: در مدت حضور ۹ ماهه خود به عنوان نماینده، ۸۰ میلیون تومان برای ورزش نهاوند بودجه از وزیر ورزش دریافت کرده‌ام تا از قهرمانان تجلیل شود.
بهرام‌نیا گفت: من همپای شما برای موفقیت ورزش نهاوند گام برداشته‌ام و ۶ جلسه در خصوص مشکلات ورزش نهاوند با وزیر ورزش برگزار کردم که دستاورد آن تکمیل استخر ورزشی توسط شرکت توسعه و تجهیز و بستن قرارداد با پیمانکار برای تکمیل سالن باستانی و حل مشکل زمین چمن فیروزان بود.
وی شفاف‌سازی نحوه توزیع اعتبارات ورزشی استان را از مدیرکل ورزش استان خواست و ادامه داد: باید رسول منعم نحوه توزیع اعتبارات ورزشی را در استان و هیات‌های ورزشی شفاف‌سازی کند تا هیات‌ها بدانند چقدر از اعتبارات ورزش استان سهم آنها می‌شود.
نماینده نهاوند درخصوص درآمدهای اداره ورزش و اجاره سالن‌های ورزشی نیز گفت: درآمد حاصل از اماکن ورزشی باید مشخص و در راه موفقیت ورزش هزینه شود.

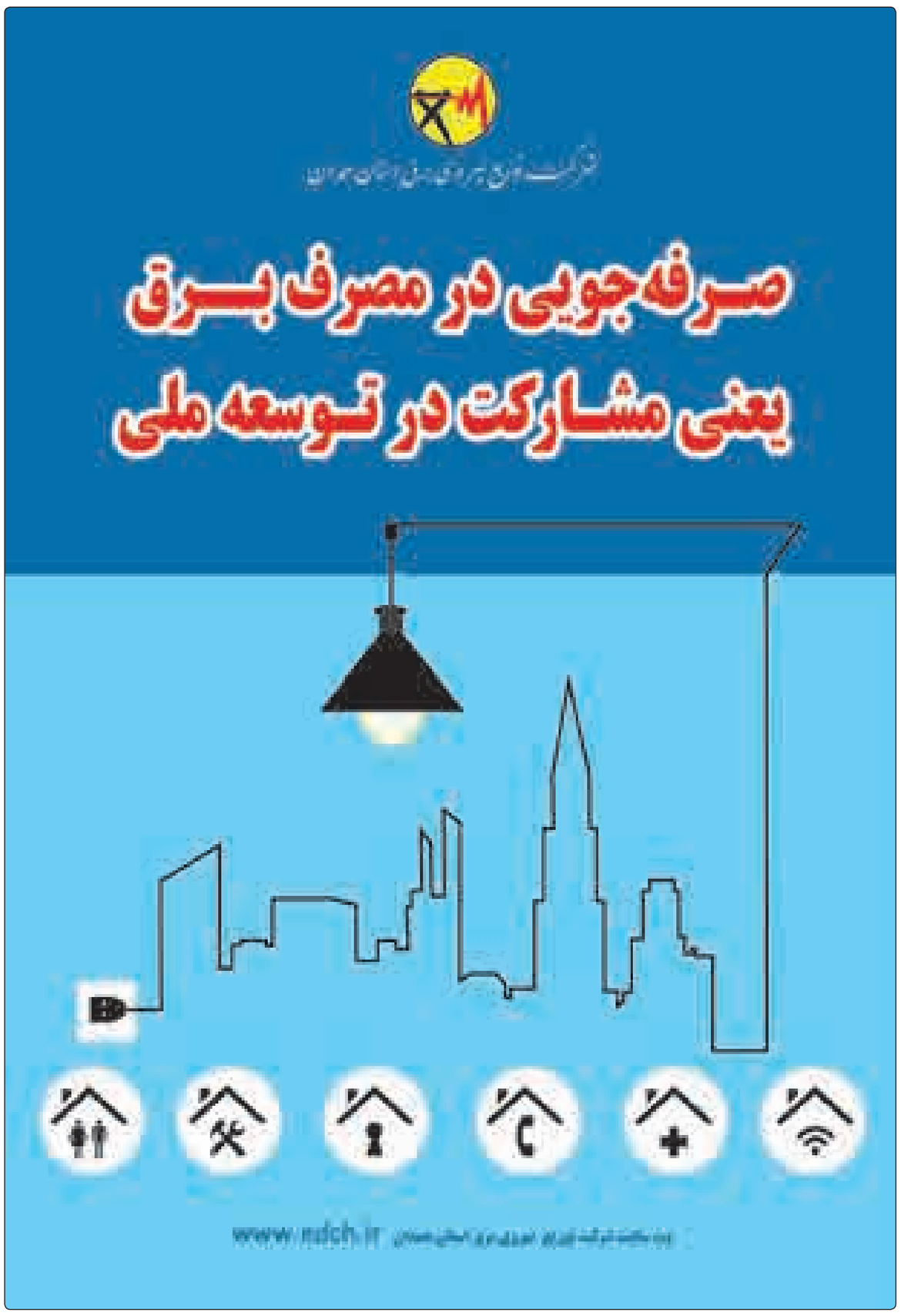

روزنامه اجتماعی، سیاسی، فرهنگی، اقتصادی

The Message Of Madestan's History & Civilization & Culture

روزنامه همدان پیام

www.HamedanPayam.com

پیام تاریخ، تمدن و فرهنگ مادستان

روزنامه صبح استان

صاحب امتیاز و مدیر مسئول: نصرت ا... طاقتی احسن

سردبیر: یدا... طاقتی احسن

مدیراجرائی: سیده ثریا جلالی

نشانی: همدان، ابتدای خیابان مهدیه، روبروی دبیرستان شریعتی ساختمان پیام

صندوق پستی: ۶۶۶ - ۶۵۱۵۵

تلفن:۳۸۲۶۴۴۳۳ (ویژه) نمابر: ۳۸۲۷۹۰۱۳

سردبیر: ۰۹۱۸۳۱۵۱۴۳۷ آگهی: ۳۸۲۶۴۴۳۳

لیتوگرافی و چاپ: پیام رسانه (۳۸۲۷۴۰۸۲ - ۰۸۱)

پایگاه اینترنتی.....www.Hamedanpayam.com

ارتباط با روزنامه.....۱۰۰۰۶۰۶۶

ارتباط با روزنامه.....info@Hamedanpayam.com

Hamedanpeyam@yahoo.com

ارتباط با مدیرمسئول.....modir@Hamedanpayam.com

ارتباط با سردبیر.....sardabir@Hamedanpayam.com

سرویس آگهی.....agahi@hamedanpayam.com

سرویس اشتراک.....eshterak@hamedanpayam.com

چاپخانه پیام رسانه.....litohoma@yahoo.com

دوشنبه ● ۹ اسفندماه ۱۳۹۵ ● ۲۹ جمادی‌الاول ۱۴۳۸ ● ۲۷ فوریه ۲۰۱۷ ● شماره ۲۸۶۳

اوقات شرعی

اذان صبح	۰۵:۲۷
طلوع خورشید	۰۶:۴۹
اذان ظهر	۱۲:۲۹
غروب خورشید	۱۸:۰۹
اذان مغرب	۱۸:۲۷
نیمه شب شرعی	۲۳:۴۷

منبع: موسسه ژئوفیزیک تهران

آب و هوا

پیش‌بینی وضع هوا:

صاف تا کمی ابری - وزش باد

شهرستان	همدان	ملایر	تویسرکان	نهاوند	کبودراهنگ	زرین	فامنین	فهاوند	اسدآباد	بهار	گل‌تپه
۹	۱۰	۱۱	۱۲	۸	۷	۱۰	۱۱	۸	۱۰	۸
-۶	-۴	-۴	-۴	-۸	-۹	-۸	-۸	-۷	-۷	-۷
۷۰	۶۵	۷۰	۶۵	۶۵	۷۰	۶۵	۷۰	۶۰	۶۵	۷۰

حدیث:

امام علی (ع):

هر گاه به تو خوبی شد، آن را یاد آوری کن و هر گاه تو خوبی کردی، آن را از یاد ببر

غرر الحکم، ح۴۰۰۰؛ میزان الحکمه: ج۷، ص۳۱۲

دوبیتی باباطاهر

بیته یکدم دلم خرم نمانی — اگر رویت بوینم غم نمانی

اگر درد دلم قسمت نمایند — دلی بی غم درین عالم نمانی

تـــازه‌ها

جشن تولد برای مدیرعامل فقید اپل

دوستداران و حامیان استیوجابز در تاریخ ۲۴ فوریه، شصت و دومین سالگرد تولد وی را جشن گرفتند.

به گزارش ایسنا، استیو جابز که در تاریخ ۲۴ فوریه متولد شده و در ۵ اکتبر ۲۰۱۱ پس از یک نبرد طولانی با سرطان درگذشت، بنیانگذار شرکت اپل و یک نابغه در بازاریابی بود.

جابز در سال ۱۹۷۶ به همراه دو تن از دوستان خود به ناهای استیو وزنیاک و رونالد وین، شرکت اپل را بنیانگذاری کرده و سه محصول به یادماندنی خود یعنی مکینتاش در سال ۱۹۸۴ و پس از یک غیبت ۱۲ ساله، آیپاد را در سال ۲۰۰۱ و آیفون را در ۲۰۰۷ معرفی کردند.

در سال ۱۹۸۵ در یک اختلاف مدیریتی، جابز اپل را ترک و در همان سال شرکت نکست را تأسیس کرد.

یکسان‌سازی پاکت‌ها، راهکار استرالیایی‌ها برای کاهش مصرف سیگار

در طول چند سال گذشته دولت‌های مختلف از جمله استرالیا طرحی را برای یکسان‌سازی پاکت‌های سیگار تمامی برندها تصویب کرده تا احساس مثبتی که از برخی برندهای معروف به افراد سیگاری منتقل می‌شود کاهش یابد.

به گزارش مهر، محققان در دانشگاه ملی استرالیا واقع در کانبرا معتقدند که این کاهش محسوس در تعداد جمعیت افراد سیگاری به دلیل کمرنگ شدن نام‌های تجاری معتبر در زمینه تولید دخانیات است.

ایده این کار نخستین بار از بریتانیا و ایرلند آمد که این کشورها تصمیم گرفتند دخانیات را در بسته‌بندی‌های ساده ارائه کنند.

بزرگترین مزرعه خورشیدی جهان

ناسا تصاویر ماهواره‌ای از بزرگترین مزرعه خورشیدی در جهان را منتشر کرد.

به گزارش ایسنا، این تصاویر با تصویرساز عملیاتی زمین ناسا بر روی ماهواره لندست ۸ (Landsat ۸) گرفته شده است.

لندست ۸ (Landsat ۸) ماهواره آمریکایی دیده‌بانی زمین است که ۱۱ فوریه ۲۰۱۳ به فضا پرتاب شد. لندست ۸ هشتمین ماهواره از سری ماهواره‌های لندست و هفتمین ماهواره از این پروژه است که با موفقیت در مدار قرار گرفت. این ماهواره حاصل همکاری ناسا و سازمان زمین‌شناسی آمریکاست و توسط شرکت "اوربیتال ساینسز" ساخته شده است. این ماهواره قادر به گرفتن تصاویر با جزئیات بالا و رنگ حقیقی است.

فسیل کرم ۴۰۰ میلیون ساله با آرواره‌های قدرتمند کشف شد

دانشمندان موفق به شناسایی گونه‌های جدیدی از کرم‌های دریایی منقرض شده شده‌اند که با آرواره‌های قدرتمند خود می‌توانستند ماهی‌ها را شکار کرده و بخورند.به گزارش مهر، طول این کرم‌ها ۹۰ سانتیمتر تخمین زده شده و بنابراین آنها با کرم‌های کوچک و بی‌آزار امروزی که به سادگی نمی‌توانند از خود دفاع کنند هیچ نسبتی نداشته‌اند. کرم‌های یاد شده با نام علمی Websteroprion armstrongi حدود ۴۰۰ میلیون سال قبل زندگی می‌کردند و به نظر می‌رسد قدیمی‌ترین کرم Bobbit کره زمین باشند. کرم‌های موسوم به Bobbit هیولاهایی دریایی بوده‌اند که در کف اقیانوس‌ها زندگی می‌کردند و برخی انواع آنها بیش از سه متر طول داشتند.

طراحی فیلتری که آرسنیک را از آب آشامیدنی حذف می‌کند

محققان استرالیایی فیلتر ارزان قیمتی طراحی کرده‌اند که می‌تواند آرسنیک را از آب آشامیدنی حذف کند.به گزارش ایرنا، مسمومیت با آرسنیک از طریق آب آشامیدنی هنوز یک نگرانی بهداشتی برای ۱۳۷ میلیون نفر در بیش از ۷۰ کشور جهان به شمار می‌رود. اما سیستم جدید تصفیه که توسط محققان استرالیایی ابداع شده است، می‌تواند یک فناوری ارزان‌قیمت و سهل‌الوصول برای کمک به حل این مسأله بزرگ بهداشتی باشد، به ویژه اینکه با استفاده از قطعات بازیافتی ساخته می‌شود.سیستم‌هایی که در حال حاضر برای از بین بردن آرسنیک از آب‌های زمینی وجود دارند، مانند "اسمز معکوس" و یا "تبادل آهن"، مقرون به صرفه و یا کارآمد نیستند و در کشورهایی که واقعا به آنها نیاز دارند مانند ویتنام و بنگلادش، زیاد مورد استفاده قرار نمی‌گیرند.

خبـر

ثبت نام اردوی راهیان نور ویژه بسیج محلات همدان تا ۲۰ اسفندماه

اردوی راهیان نور بسیج محلات از ۱۰ روز گذشته در همدان آغاز شده و تا ۲۰ اسفندماه جاری ادامه دارد. مسئول سازمان اردویی و راهیان نور سپاه انصارالحسین(ع) استان همدان با بیان این مطلب گفت: با پایان یافتن مراحل اعزام دانش‌آموزان استان به مناطق عملیاتی، ثبت نام اعزام اقشار مختلف مردم به اردوهای راهیان نور آغاز شده است. حسن ترکمان، افزود: اقشار مختلف مردم می‌توانند با مراجعه به بسیج محلات در حوزه‌های مقاومت خواهر و برادر نسبت به ثبت نام اردوی راهیان نور اقدام کنند. وی با بیان اینکه اعزام راهیان نور بسیج محلات از ۲۹ اسفندماه لغایت ۱۲ فروردین ماه انجام می‌شود، بیان کرد: در ایام تعطیلات نوروزی ۴ هزار و ۵۰۰ نفر از اقشار مختلف به مناطق عملیاتی جنوب کشور اعزام می‌شوند. مسئول سازمان اردویی و راهیان نور سپاه انصارالحسین(ع) استان همدان گفت: افراد متقاضی برای سفر با خودروهای شخصی می‌توانند همانند دیگر افراد، برای ثبت نام در اردوهای راهیان نور به حوزه‌های مقاومت بسیج به صورت انفرادی و یا خانوادگی ثبت‌نام کنند.

گزارش

فعالیت راهنمایان گردشگری در نوروز همدان

در ایام تعطیلات نوروز ۵۰ راهنمای گردشگری نسبت به راهنمایی مسافران فعالیت می‌کنند.

معاون گردشگری میراث فرهنگی استان همدان با اعلام این خبر گفت: با توجه به اینکه همدان شهر گردشگری است و شاهد ورود مسافران نوروزی هستیم ۵۰ راهنمای گردشگری ویژه ایام نوروز نسبت به راهنمایی مسافران فعالیت می‌کنند.

علی خاکسار، افزود: ۱۰ راهنمای گردشگری در سه نقطه از تپه هگمتانه اعم از کلیسا، تپه باستانی و موزه به صورت شیفتی در ایام تعطیلات نوروز مستقر می‌شوند. وی بیان کرد: همچنین در گنبد علویان، برج قربان، آرامگاه باباطاهر، بوعلی، گنج‌نامه و باغ موزه دفاع مقدس راهنمایان گردشگری حضور می‌یابند.

معاون گردشگری میراث فرهنگی استان همدان بیان کرد: درصدد هستیم که از وجود راهنمایان گردشگری در مسجد جامع، میدان امام خمینی(ره) و مجموعه بازار بهره ببریم تا مسافران را بیش از پیش با سبقه تاریخی و فرهنگی همدان آشنا کنند.

خاکسار با بیان اینکه راهنمایان گردشگری در اتوبوس‌های گردشگری هم حضور دارند، گفت: راهنمایان گردشگری با لباس‌های متحدالشکل در سطح شهر همدان حضور می‌یابند تا بافت تاریخی این شهر را به مسافران معرفی کنند.

وی بیان کرد: در سال گذشته یک میلیون و ۷۰۰ هزار نفر وارد همدان شدند که ۱۹۰ هزار نفر شبانه‌روزی در مراکز اقامتی استان اسکان داده شدند.

معاون گردشگری میراث فرهنگی استان همدان گفت: با توجه به اینکه در زمستان امسال شاهد بارش نزولات آسمانی بودیم انتظار می‌رود که در تعطیلات نوروزی همدان دارای آب و هوای متبوع و گرمی باشد و پیش‌بینی می‌شود از افزایش دو برابری مسافران نوروزی برخوردار باشیم.

ثبت اثر ملی گروه همخوانی کانون منتظران نور مریانج در رسانه ملی

گروه همخوانی منتظران برای نخستین‌بار در استان همدان موفق به ثبت یک اثر ملی با امتیاز (الف-عالی) در رسانه ملی شده است.

در سال‌های اخیر و بخصوص پس از پایان هشت سال دفاع مقدّس، گرایش به فرهنگ بیگانه و فرهنگ غربی در بین جوانان ما رشد صعودی یافت. به گونه‌ای که وقتی در بین برخی از جوانان از دین و فرهنگ خودی سخن به میان می‌آید به صورت علنی، بی‌میلی و بی‌علاقه‌گی خود را به دین اظهار می‌کنند.

شورای عالی انقلاب فرهنگی به منظور آموزش نیروهای مستعد و گرایش بیش از پیش جوانان به دین مبین اسلام اقدام به راه‌اندازی کانون‌های فرهنگی و هنری مساجد کرد تا با گذراندن دوره‌های فرهنگی هنری توانمند شده و به منابع انسانی، فرهنگی و هنری برای نظام و کشور و سرمایه‌های عظیم انسانی برای رشد و توسعه کشور تبدیل شوند.

به گزارش شبستان، یکی از برنامه‌های جذاب کانون‌های فرهنگی و هنری مساجد استان ویژه نوجوانان و جوانان تشکیل گروه‌های همخوانی و مدیحه‌سرایی است.

مدیحه‌سرایی از جمله زیباترین و تاثیرگذارترین هنرهای فرهنگی، دینی و قرآنی است که کمتر مجالی برای درک ظرائف و زیبایی‌های آن بوده است.

به مناسبت ۱۸ اسفندماه سالروز تشکیل کانون‌های فرهنگی و هنری مساجد سرپرست گروه سرود و همخوانی منتظران مریانج در زمینه تاریخچه فعالیت گروه گفت: تاریخچه فعالیت گروه به دو دهه پیش بر می‌گردد که در زمینه همخوانی قرآن کریم، تواشیح و سرود تولیداتی داشته‌ایم. اما از سال ۱۳۹۰ گروه به صورت سازماندهی شده تشکیل شد و پس از گذشت دو سال از تاریخ تأسیس، فعالیت حرفه‌ای آن شکل گرفت.

احمد یاری بیان کرد: اکثریت اعضا از همان بدو کار گروه همخوانی تاکنون حضور داشته‌اند و به نوعی اساس شکل‌گیری گروه، وجود همین افراد مستعد در کانون فرهنگی منتظران نور حضرت "مهدی عجل... تعالی فرجه الشریف" می‌باشد و به تدریج با شناخت افراد مستعد توسط کمیته استعدادیابی موفق شدیم اعضای متخصص، فنی و مشتاق را نیز به گروه اضافه کنیم. تاکنون توانسته‌ایم ۴۶ اثر با موضوعات مختلف اعم از مناسبت‌های ملی، ائمه‌اطهار(ع) تولید کنیم.