پیام تاریخ، تمدن و فرهنگ مادستان |ISNN: 2322-4665|

روزنامه همدان پیام

www.HamedanPayam.com

دوشنبه ● ۲۶ مهرماه ۱۳۹۵ ● ۱۵ محرم ۱۴۳۸ ● ۱۷ اکتبر ۲۰۱۶
سال دوازدهم ● شماره ۲۷۵۶ ● ۸ صفحه روزنامه + نیازمندی‌ها ● ۵۰۰ تومان

ایران
اشکالات قانون انتخابات دیده شده است
آ> ۴

جامعه
«خودکشی» طاعون قرن
آ> ۵

خبر
نخستین هیأت رسانه‌ای کشور راه‌اندازی شد
آ> ۲

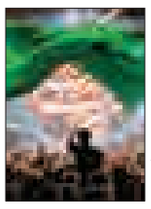

دعوت به همکاری

آشپز و سرآشپز ماهر مسلط به غذاهای ایرانی و فرنگی با حداقل ۵ سال سابقه کار مرتبط به صورت ۱۵ روز کار و ۱۵ روز استراحت جهت شرکت معدنی محدوده قروه کردستان نیازمندیم
M.ghasemian@zarkuh.com

انتقاد از کوتاهی میراث فرهنگی در ساماندهی اماکن مخروبه

آ> ۲

کانال خبری همدان‌پیام در تلگرام | telegram.me/hamedapayam
کانال نیازمندی‌های روزنامه در تلگرام telegram.me/bazarehamedan

فقط ۱۳ درصد مردم در اینترنت ثبت‌نام کردند

بی‌اقبالی سرشماری اینترنتی در همدان

■ از فردا (سه‌شنبه) ثبت‌نام اینترنتی پایان یافته و مأموران با مراجعه حضوری اقدام به ثبت اطلاعات خانوارها می‌کنند

آ> ۲

امروز، آغاز هفته تربیت بدنی و ورزش

همدانی‌ها چقدر اهل ورزشند؟

از امروز تا دوم آبان‌ماه مصادف است با هفته تربیت‌بدنی و ورزش. هفته‌ای که بیش از هر زمان به ما یادآوری می‌کند ورزش، همانطور که بر جسم آدمی تأثیر می‌گذارد، بر روح و روان او نیز تأثیر دارد. بر هیچکس پوشیده نیست توجه به ورزش و تلاش بر توسعه آن در میان تمامی اقشار جامعه، به دلیل آثار سودمندی است...

آ> ۷

قطار جهانی سازی به راه افتاده است

تلاش برای جهانی شدن گردوی تویسرکان

آ> ۳

فرودگاه همدان در آستانه معرفی یازدهمین مدیر پروازی!

۸۰ سال آسمان بی‌پرواز

■ تبانی در فرودگاه؛ وزیر در راه مجلس

آ> ۸و۲

موسوی؛ مدیرکل دفتر تازه تأسیس حمایت از سرمایه:

کانون همدانی‌های خارج‌نشین تشکیل شود

آ> ۶

یادداشت روز

سرمایه‌گذار با هواپیما می‌آید نه اتوبوس!

استاندار همدان از آغاز مسئولیت در استان جهت‌گیری اصلی خود را فراهم کردن شرایط سخت‌افزاری و نرم‌افزاری در همدان برای جذب سرمایه‌گذار قرار داده است...

آ> ۲

تقدیر و تشکر

جناب آقای
محمد علی پور مختار
نماینده محترم و مردمی شهرستان کبودراهنگ و بهار

جناب آقای
مهندس محمدناصر نیکبخت
استاندار محترم و تلاشگر استان همدان

جناب آقای
مهندس خسرو سامری
مشاور محترم استاندار و مسئول پیگیری مصوبات سفر ریاست جمهوری

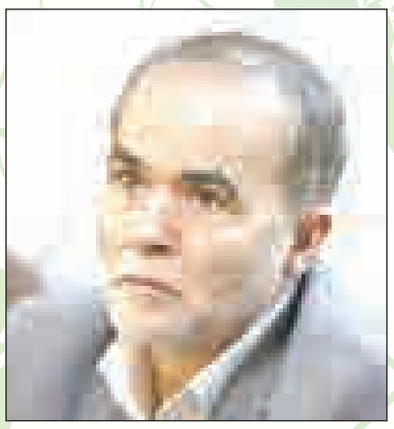

جناب آقای
مهندس منصور رضوانی جلال
ریاست محترم سازمان جهاد کشاورزی استان همدان

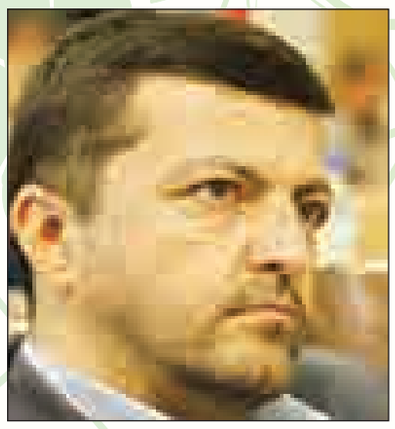

جناب آقای
جمال خشوعی
مدیر کل محترم اداره کل گمرک استان همدان

بدینوسیله برخود لازم می‌دانیم از تلاش‌های مدبرانه شما عزیزان
در زمینه تسهیل دریافت یارانه‌های صادراتی به ویژه یارانه صادرکنندگان سیب‌زمینی استان همدان
که یکی از مصوبات پرخیر و برکت دولت تدبیر و امید به استان بوده است تقدیر و تشکر نماییم امید است شما بزرگواران همواره در پیشبرد اهداف نظام مقدس جمهوری اسلامی ایران و شکوفایی هر چه بیشتر پایتخت تاریخ و تمدن موفق و سربلند باشید.

شرکت تعاونی کشاورزی صادر کنندگان زرخیز هگمتانه استان همدان

پیام تاریخ، تمدن و فرهنگ مادستان
The Message Of Madestan's History & Civilization & Culture
روزنامه همدان پیام
۲
دوشنبه ● ۲۶ مهرماه ۱۳۹۵ ● شماره ۲۷۵۶
خبر
khabar@hamedanpayam.com

انتقاد از کوتاهی میراث فرهنگی در ساماندهی اماکن مخروبه

رئیس پلیس مبارزه با مواد مخدر شهرستان همدان از میراث فرهنگی و گردشگری همدان درباره ساماندهی نکردن برخی اماکن مخروبه شهر همدان که موجب تجمع معتادان در همدان شده انتقاد کرده است.
به گزارش ایسنا، هادی نجاری در شورای هماهنگی مبارزه با مواد مخدر شهرستان همدان، از انهدام ۲۲ باند مواد مخدر در ۷ ماه نخست امسال در همدان خبر داد و گفت: ۲۰۳۵ عملیات در زمینه کشفیات مواد مخدر صورت گرفته است.وی در ادامه با بیان اینکه شهرداری در ۲ سال گذشته اقدامات خوبی در زمینه پاک‌سازی اماکن مخروبه انجام داده است، اظهار کرد: میراث فرهنگی در بحث عملیاتی اقدامات خوبی نداشته است.
وی با بیان اینکه میراث فرهنگی در بحث عملیاتی و پاک‌سازی برخی امکان از جمله میدان پروانه‌ها و محله حاجی را انجام نداده است، تأکید کرد: میراث فرهنگی درباره تپه پیسا نیز اقدامی انجام نداده است.
رئیس پلیس مبارزه با مواد مخدر شهرستان همدان با بیان اینکه اعتیاد و مواد مخدر یک پدیده اجتماعی است و کسی نمی‌تواند ادعا کند شهری خالی از معتاد خواهیم داشت، یادآور شد: یکی از دغدغه‌های ما حضور معتادان در تفرجگاه‌ها و امکان تفریحی شهر بود اما خوشبختانه چند سالی است این موضوع در دستور کار قرار گرفته و به نتایج خوبی رسیده‌ایم.
وی با اشاره به اینکه برخی از معتادان پس از ترک به علت عدم حمایت دوباره به تپه پیسا برمی‌گردند، گفت: سازمان‌های مربوطه باید در بحث حمایت از این افراد ورود پیدا کنند. وی در بخش دیگری با اشاره به اینکه وضعیت حضور ظاهری معتادان در سطح شهر نسبت به سال‌های گذشته مطلوب است، عنوان کرد: وجود پناهگاه زنان در مقابل پارک ایرانیان باعث شده زنان این پناهگاه در برخی از ساعات در این پارک تجمع کنند و این وجهه خوبی برای شهر ندارد و یک تهدید است.

فقط ۱۳ درصد مردم در اینترنت ثبت‌نام کردند

بی‌اقبالی سرشماری اینترنتی در همدان

هشتمین سرشماری نفوس و مسکن همزمان با سراسر کشور در استان از سوم مهرماه آغاز شده و در حالی که طبق برنامه پیش‌بینی شده مهلت آن تا دیروز بوده اما تا فردا نیز برای مشارکت مردم مهلت داده شده است.
در ۳ هفته گذشته از برگزاری اینترنتی سرشماری نفوس و مسکن اما همدانی‌ها مشارکت چندان چشمگیری نداشته‌اند. به طوری که در هفته‌های ابتدایی همدان در رتبه‌های آخر استان‌های سرشماری اینترنتی قرار گرفت. ضعف مشارکت همدانی‌ها از چشم مسئولان نیز پنهان نماند تا استاندار در آخرین جلسه شورای برنامه‌ریزی و توسعه از ابراز نگرانی مسئولان مرکز آمار از مشارکت ضعیف همدانی‌ها خبر دهد.
روزهای پس از آن هم با وجود تأکید بر مشارکت اقشار مختلف در سرشماری و پیش‌بینی مراکز ثبت‌نام در شهرها اما همدان همچنان در ردیف‌های آخر جدول جا خوش کرد. همین دیروز و در نشست خبری رئیس سازمان برنامه و بودجه استان همدان هم همدان در ردیف آخر جدول قرار داشت.
اسکندر صیدایی اما گفت که این رتبه‌بندی فقط بر اساس شاخص‌های جمعیتی نیست و به گفته او این محاسبه ضریب نفوذ اینترنت در کلان‌شهرها بوده که همدان را پایین‌تر از دیگر استان‌های همجوار قرار داده است؛ چراکه از همدان انتظار بیشتری می‌رود.
رئیس سازمان برنامه و بودجه استان در نشست خود با خبرنگاران که نخستین نشست خبری وی با رسانه‌های استان به حساب می‌آمد از تلاش سازمان متبوعش برای افزایش مشارکت مردم در مرحله اینترنتی سرشماری سخن گفت و اینکه با وجود این تلاش‌ها تا دیروز (شنبه) ۱۳/۱ جمعیت استان در این سرشماری شرکت کرده‌اند که همدان را رده‌های میانی جدول استان‌ها قرار داده است. او البته گزارشی هم از آخرین وضعیت تخصیص بودجه در استان، سند آمایش و پروژه‌های واگذار شده به بخش خصوصی به خبرنگاران داد.
صیدایی آخرین آمار مشارکت مردم استان در سرشماری اینترنتی نفوس و مسکن را تا ۷ صبح دیروز ۲۵۹ هزار و ۹۴۸ نفر اعلام کرد که حدود ۷۸ هزار و ۴۸۹ خانوار می‌شوند. به گفته رئیس سازمان برنامه و بودجه استان فامنینی‌ها در کمال شگفتی با وجود اینکه جمعیتی کمتر از دیگر شهرستان‌های استان را دارند با ۱۷/۷ درصد مشارکت بیشترین رجوع را به سایت سرشماری داشته‌اند و در مقابل بهاری‌ها با تنها ۹/۵ درصد کمترین مشارکت را داشته و جانشین اسدآبادی‌ها در انتهای جدول سرشماری اینترنتی شده‌اند.
وی رتبه استان را از نظر جمعیت حضور یافته در ردیف استان‌های متوسط دانست اما گفت که رتبه‌بندی مرکز آمار بر اساس رجوع به سایت نبوده و ضریب نفوذ اینترنت استان انتظار این مرکز را بالا برده و از این رو در سایت آمار کشور در ردیف‌های آخر قرار گرفته‌ایم. اوگفت که انتظار مرکز آمار از استان همدان رسیدن مشارکت به دست‌کم ۲۰ درصد است.
صیدایی در ادامه به طرح برخی شایعات در مورد سرشماری نفوس و مسکن اشاره کرد و گفت که ارتباط این سرشماری با یارانه‌ها، خانه‌های بلااستفاده و مالیات مطرح شد که بر اساس بند ۷ قانون اطلاعات خانوارها در سرشماری کاملاً محرمانه خواهد بود و حتی در اختیار مقام قضایی نیز قرار نمی‌گیرد.
وی گفت که مشارکت شهروندان در سرشماری اینترنتی اولویت نخست سازمان برنامه و بودجه استان بوده و تأکید کرد که با کار رسانه‌ها امیدوار است که مرحله دوم سرشماری که از ۲۸ مهرماه به مدت ۳۰ روز اجرا می‌شود فرهنگ‌سازی لازم صورت بگیرد.
صیدایی در پاسخ به سؤال خبرنگار همدان‌پیام که پرسید «چرا سازمان برنامه و بودجه استان با توجه به ابراز نگرانی مرکز آمار از مشارکت اینترنتی همدانی‌ها برنامه تبلیغی اجرا نکرد و از ظرفیت رسانه‌ها استفاده نکرد؟» هم گفت: غالب تبلیغی سرشماری از طریق صداوسیما، نصب بنر در شهرها و توزیع تراکت بوده و این برنامه‌ای بوده که به طور متمرکز از سازمان آمار صورت گرفته است.
رئیس سازمان برنامه و بودجه استان همدان ادامه داد: اینکه استانی رأساً وارد میدان شود و کار تبلیغی ارائه دهد برنامه‌ریزی نشده و پیش‌بینی هم این بود که چون سرشماری کاری ملی است، نیازی به اطلاع‌رسانی بالایی نخواهد داشت.
صیدایی اذعان کرد که این میزان تبلیغات نیاز نخستین سرشماری اینترنتی را نتوانسته پاسخ دهد اما اعتبارات پیش‌بینی شده فقط این میزان تبلیغ را جواب می‌داد.
وی مجدداً بر اهمیت سرشماری اینترنتی تأکید کرد و گفت این شیوه از سرشماری سرعت و دقت را در جمع‌آوری اطلاعات بالا برده و هزینه‌های بیت‌المال را کاهش می‌دهد.
رئیس سازمان برنامه وبودجه استان همدان در ادامه این نشست پاسخگوی سؤالات دیگری نیز درباره بودجه استان بود.
اسکندر صیدایی با بیان اینکه تا کنون ۵۰ درصد اعتبارات استان ابلاغ شده که شامل نقدینگی واوراق خزانه‌داری می‌شود. در استان ظرف یکماه گذشته پروژه‌های مهم در شوراهای برنامه‌ریزی شهرستان‌ها مشخص شده و بخشی از اعتبارات نیز به آنها تخصیص پیدا کرده است.
به گفته وی ادارات راه‌وشهرسازی و جهادکشاورزی بیشترین سهم را در بودجه سال ۹۵ استان داشته‌اند. صیدایی ادامه داد که اولویت پروژه‌ها در استان با پروژه‌های اشتغالزا، معیشتی و تعادل‌بخش به مناطق بوده است.
رئیس سازمان برنامه و بودجه استان همدان در خصوص سند آمایش سرزمینی هم گفت که بناست اطلاعات سرشماری در این سند و بازنگری در آن دخالت داده شود و برای این کار از اکنون در استان برنامه‌ریزی شده است.
صیدایی در ادامه مهمترین چالش در استان را کمبود اعتبار عنوان کرد و گفت: در شرایط کنونی استان توان هزینه کرد ۱۰ برابر اعتبارات فعلی را دارد. همدان امروز آمادگی دارد تا ۲۰ میلیارد دلار سرمایه‌گذاری خارجی برای جهش در توسعه داشته باشد.
وی همچنین تعداد پروژه‌های نیمه‌تمام در استان را حدود ۴۰۰ پروژه عنوان کرد و افزود: این پروژه‌ها درصدهای مختلفی در پیشرفت دارند که بالای ۸۵ درصدی‌ها امسال به اتمام می‌رسند.
او تعداد پروژه‌های شناسایی شده در استان برای واگذاری به بخش خصوصی را بیش از ۱۵۰ پروژه عنوان کرد و گفت که از این تعداد تاکنون ۱۸ پروژه واگذار شده‌اند. رئیس سازمان برنامه و بودجه استان در ادامه در پاسخ به سؤالی در مورد شائبات آمدنش به استان هم گفت: با هیچ سطحی از مدیریت‌های استان و مدیران چالشی نداشته‌ام و در یک ماهه گذشته جلساتی با مجمع نمایندگان و ائمه جمعه داشته و با استاندار نیز در عالی‌ترین سطح تعامل قرار داریم.

تبانی در فرودگاه؛ وزیر در راه مجلس

▪ خجسته: فرودگاه همدان باید درس عبرت سایر دستگاه‌ها شود

رئیس مجمع نمایندگان استان همدان از بروز تخلفات مالی و تبانی در فرودگاه‌های کشور و همدان خبر داد و گفت: وزیر راه‌وشهرسازی برای پاسخگویی به مجلس می‌آید.
امیر خجسته در گفت‌وگو با تسنیم اظهار داشت: بر اساس اطلاعاتی که به دست ما رسیده بی‌نظارتی‌هایی در شرکت فرودگاه‌های کشور وجود دارد و مدیرعامل شرکت فرودگاه‌های کشور از پاسخگویی در زمینه اتفاقاتی که در فرودگاه‌های کشور بویژه فرودگاه همدان رخ داده است طفره می‌رود.
وی با گلایه‌مندی از عدم نظارت بر فرودگاه همدان افزود: چرا دستگاه‌های نظارتی بر فرودگاه‌های کشور و همدان در بخش‌های مختلف همچون پروژه‌های عمرانی و نحوه قراردادهای صورت گرفته نظارت و کنترل نمی‌کنند.
خجسته با طرح این سؤال که چرا دستگاه‌های نظارتی حساس نمی‌شوند، تصریح کرد: اگر بخش‌های نظارتی از این موضوع و اتفاقات مطلع نیستند که جای سؤال دارد ولی اگر مطلع هستند باید پاسخگو باشند.
وی با اشاره به اینکه سوء مدیریت و کنترل نشدن در بخش‌های نظارتی در دستگاه‌های مختلف فرودگاه‌ها منجر به اتفاقات ناگوار شده است بیان کرد: با توجه به جایگاه نظارتی مجلس سؤال از وزیر راه‌وشهرسازی و برخورد جدی با مدیران شرکت فرودگاه‌های کشور بویژه بخش‌های نظارتی را در اولویت کاری مجلس خواهیم داشت.
رئیس مجمع نمایندگان استان همدان اظهار داشت: نبود نظارت در بخش‌های نظارتی، بی سروسامانی در تکمیل و پیشرفت پروژه‌های عمرانی و نحوه عقد قراردادها در فرودگاه‌ها از مهمترین مواردی است که وزیر راه‌وشهرسازی باید پاسخگو باشد.
وی با اشاره به اینکه داشتن پروژه‌های عمرانی بزرگ سبب استفاده از پیمانکاران عمرانی در این حوزه می‌شود، گفت: این امر می‌طلبد تا دستگاه‌های نظارتی و مدیرعامل این سازمان بر فرودگاه‌های کشور و همدان نظارت لازم را داشته باشند.
نماینده مردم همدان و فامنین در مجلس شورای اسلامی با اشاره به اینکه نمایندگان هیچگاه در راستای احقاق حقوق موکلان خود کوتاه نیامده و با هرگونه زیاده‌خواهی و دست‌درازی به بیت‌المال برخورد جدی و به موقع خواهند داشت، عنوان کرد: با توجه به اتفاقاتی که در فرودگاه‌های کشور و همدان رخ داده این مسائل در دست بررسی است.
خجسته با اعلام اینکه مراجع قانونی با جدیت این کار را پیگیری می‌کنند، اظهار داشت: در آینده نزدیک این مسأله تعیین‌تکلیف می‌شود و مواردی که رخ داده قطعاً درس عبرتی برای سایر دستگاه‌ها خواهد بود.
وی در پاسخ به این سؤال که تخلفات رخ داده در فرودگاه همدان چه بوده و آیا موضوع بازداشت تعدادی از کارکنان فرودگاه صحت دارد نیز گفت: تخلفات مالی، سوء استفاده و تبانی با پیمانکار بوده است ولی درباره مابقی مسائل بعدها اظهارنظر می‌کنیم.
گفتنی است روز شنبه مباحثی در زمینه بازداشت تعدادی از کارکنان فرودگاه همدان و تغییر مدیر فرودگاه همدان در فضای مجازی منتشر شده است که هنوز مسئولان استان درباره این موضوع اظهارنظر نکرده‌اند.

نخستین هیأت رسانه‌ای کشور راه‌اندازی شد

به همت فعالان رسانه‌ای همزمان با ایام محرم و صفر نخستین هیأت رسانه‌ای کشور با عنوان هیأت زینبیون در همدان آغاز به کار کرد.
به گزارش فارس، در ماه عزای حسین(ع)، فعالان رسانه‌ای همدان دست به کار شدند و برای نخستین‌بار در کشور نخستین هیأت مذهبی مختص اصحاب رسانه و مطبوعات را تشکیل دادند. جمعی از خبرنگاران رسانه‌های مختلف استان با آغاز ایام عزاداری محرم امسال تصمیم به راه‌اندازی یک هیأت حسینی گرفتند تا ضمن برگزاری مراسمات مختلف، در امور فرهنگی نیز بتوانند نقش داشته باشند.
به دنبال این تصمیم و تشکیل چند جلسه با مشارکت جمعی از نمایندگان رسانه‌های مختلف شامل خبرنگاران، مدیران مسئول، سرپرستان روزنامه‌های سراسری و خبرگزاری‌ها فعال استان هیأت امنای نخستین هیأت مذهبی رسانه‌ای کشور در همدان آغاز به کار کرد. با این تصمیم ۱۵ نفر از خانواده بزرگ رسانه استان به عنوان هیأت امنای این هیأت مذهبی انتخاب شدند تا مقدمات برگزاری مراسم عزاداری در دهه نخست ماه صفر را برنامه‌ریزی کنند. بعد از مشخص شدن اعضای هیأت امنا نامگذاری این مجموعه هم انجام شد که هیأت زینبیون(س) با عنوان (فعالان رسانه‌ای استان همدان) تشکیل و به صورت رسمی فعالیت خود را آغاز کرد.
به گفته مسئولان این هیأت مذهبی قرار است در دهه نخست ماه صفر همزمان با سالروز شهادت حضرت رقیه(س) ۲ شب برنامه عزاداری و سوگواری در یک حسینیه‌های شهر همدان با حضور و مشارکت فعالان عرصه رسانه‌ای استان به همراه خانواده‌های آنها را برگزار کند. اطلاعات بیشتر برگزاری این مراسم قرار است از طریق رسانه‌ها و خبرگزاری‌های معتبر استانی به اعلام عموم مردم دارالمؤمنین همدان رسانده شود. علاقمندان به پیگیری برنامه‌های آتی نخستین هیأت مذهبی رسانه‌ای کشور می‌تواند به نشانی https://telegram.me/zeynabiyonhamedan مراجعه کنند.

یادداشت روز

سرمایه‌گذار با هواپیما می‌آید نه اتوبوس!

استاندار همدان از آغاز مسئولیت در استان جهت‌گیری اصلی خود را فراهم کردن شرایط سخت‌افزاری و نرم‌افزاری در همدان برای جذب سرمایه‌گذار قرار داده است.
نیکبخت در این وادی با بینش و تفکر اقتصادی خود برخی موانع و آسیب‌ها را به درستی تشخیص داده و روی رفع آن تأکید کرده و خود در مواقعی مستقیم وارد گود شده است.
اصلاح ساختار صدور موافقت‌نامه‌های اصولی تحت عنوان پنجره واحد یا سدشکنی‌هایی که در ستاد تسهیل و رفع موانع تولید برای ادامه کار سرمایه‌گذاران در استان داشته را باید از جمله اقدامات مثبت دوران نیکبخت در استان دانست.
اما شرایط امروز نشان داده که تعریف مبانی و مختصات سرمایه‌گذاری با آنچه در ذهن مدیران اقتصادی ما می‌چرخد، فاصله دارد از جمله اینکه سرمایه‌گذار در دنیای امروز به شدت حساس بوده و آستانه تحریکش پایین آمده به نحوی که هرگاه احساس ناامنی کند یا مانع بر سر راه خود ببیند، به چشم برهم‌زدنی صحنه را ترک و سرمایه خود را جمع می‌کند.
ارزش برای سرمایه‌دار امروزی یک نفع مشخص اقتصادی پایدار است که البته سود آن مشمول جامعه نیز خواهد شد.
یکی از الزامات امروز برای سرمایه‌گذاری، فراهم شدن زیرساخت‌ها و دسترسی آسان به بازارها و منابع انتقال تولید و کسب سود است.
از این‌رو نباید انتظار داشت در جایی که دسترسی آسانی به بازارهای هدف وجود ندارد یا امکانات در حد و شایسته‌ای نیست، سرمایه‌دار جسورانه ریسک به جان بخرد و با چهره‌ای گشوده وارد میدان شده و داشته و نداشته خود را به روی زمین بریزد.
وضعیت حمل‌ونقل یکی از اساسی‌ترین ضروریات برای اقبال هر سرمایه‌دار به منطقه و استان است که شامل آزادراه‌ها و راه‌آهن می‌شود، اما دنیای امروز سرعت تحولات موجب افزایش ارزش زمان شده و از این‌رو باید فرودگاه و حمل‌ونقل هوایی را بیش از دیگر امکانات در ارجحیت قرار داد.
این مفهوم بویژه در میان تفکر سرمایه‌داران خارجی یا خارج‌دیده‌ها بسیار جایگاه دارد و اصلاً در باورشان نمی‌گنجد که استانی فراخوان سرمایه‌گذاری داده باشد و از نعمت فرودگاه و پرواز محروم باشد.
این حکایت متأسفانه سالیانی است در استان همدان روایت می‌شود و اگرچه فرودگاه در پیشخوان ورودی شهر همدان خودنمایی می‌کند اما آنچنان بی‌رمق و کم‌استفاده بوده که برخی حتی این تصور را دارند که همدان فاقد فرودگاه است! این در حالی است که قدمت فرودگاه همدان ۸۰ سال را تداعی می‌کند.
فرودگاهی که تا به امروز و در مقاطع مختلف مشمول تخصیص‌های میلیاردی برای تجهیز امکانات شده اما نتیجه حاصله دست‌وپا زدن مدیران ارشد برای راه‌اندازی حداقل یک یا ۲ پرواز در هفته آنهم با مقاصد نزدیک بوده است تا آنجا که پروازهای این فرودگاه شاهد رشد ۴۵درصدی می‌باشد.
این در حالی است که در استان همجوار ما کرمانشاه افق پرواز اکنون به کشورهای همسایه رسیده و به کانونی برای مسافران خارجی در غرب کشور بدل شده است.
جایگاه فرودگاه همدان و امکانات قرار گرفته در آن دست کمی از همسایگان نداشته اما این مدیریت ضعیف و کج‌سلیقگی مدیران و اشتباه در تشخیص اولویت‌ها بوده که به جای پرداخت به اصلی‌ترین شاخص توسعه در حمل‌ونقل مسافری، روی توسعه خط ریلی در استان تمرکز کرده که طبق نظریه‌ای بود یا نبود آن در شرایط امروز استان علی‌السویه و بلکه هزینه‌زا محسوب می‌شود.
وجود فرودگاه فعال و حرفه‌ای در همدان- خواه استاندار آن را اصل بداند و خواه نداند- یکی از ملزومات جذب سرمایه‌گذاران است و کمتر سرمایه‌گذاری بویژه از نوع امروزی آن، تن به راه خسته‌کننده و ۳ ساعت‌ونیمه آزادراه تهران به همدان می‌دهد.
اکنون که شائبه‌هایی در خصوص مدیریت فرودگاه همدان انتشار یافته و علت تغییر ضرب‌الأجلی مدیر آن عنوان می‌شود فرصت مغتنمی است که بار دیگر استاندار و مجموعه مسئولان با رویکردی جدید، انتظارات تازه‌ای را برای فرودگاه تعریف کنند و در حد یک داشته ویترینی به آن ننگرند. فرودگاه مادامی که خدمات ندهد و بر سر زبان‌ها نیفتد، هر چقدر هم هواپیمای پهن‌پیکر و سالن‌های شیک داشته باشد، مفید نخواهد افتاد.
راستی چند وقت پیش شهروندی کرمانشاهی با افسوس و تعجب به نگارنده می‌گفت: همدان مگر فرودگاه ندارد؛ در تهران می‌گویند همدان فرودگاه ندارد پس از انکار من گفت که جای تأسف دارد که فرودگاه به عنوان یک سرمایه بزرگ اقتصادی اینچنین مجهور و بی‌استفاده باشد و اهمیتی به آن داده نشود که دیگر استان‌ها تصور بی‌فرودگاهی همدان را داشته باشند؛ آنهم در فاصله ۳ ساعته تا مرکز کشور.

shenide@hamedanpayam.com

شنیده‌ها

۱- افزایش تصادفات منجر به فوت در همدان نگران‌کننده شده است. گویا از ابتدای مهر تاکنون قریب ۱۰ نفر از جمله عابر پیاده یا موتورسوار، در تصادفات درون‌شهری همدان فوت کرده‌اند. گفتنی است در فرایند گزارش‌های مقایسه‌ای، تغییرات آماری، نیازمند دقت و بررسی و هشداری قابل توجه است.
۲- بازنشستگان استان منتظر عملی شدن وعده‌های رئیس سازمان برنامه و بودجه کشور هستند. گویا برغم وعده نوبخت بر پیش‌بینی پاداش بازنشستگی در بودجه و پرداخت آن در سال ۹۵، هنوز این پاداش به دست بازنشستگان نرسیده است. گفتنی است طولانی شدن پرداخت مطالبات به بازنشستگان باعث کاهش ارزش طلب آنها و بروز مشکلاتی مانند بدهکاری برای بازنشستگان می‌شود.
۳- استان کهگیلویه و بویراحمد بیشترین سهم را در تصاحب کرسی‌های استانداری در دولت تدبیروامید داشته است. گویا استانداران فارس، همدان و کهگیلویه و بویراحمد ۳ استاندار این استان در ایران هستند. گفتنی است استانداران البرز و لرستان هم از استان همدان هستند.
٤- نماینده رزن از استیضاح وزیر آموزش‌وپرورش منصرف شده است. گویا این تصمیم پس از بررسی موضوع استیضاح در فراکسیون امید مجلس اتخاذ شده است. گفتنی است پس از این جلسه و مشخص شدن بی‌تأثیری استیضاح بر وضعیت فرهنگیان، ۱۸ عضو فراکسیون امید امضای خود از استیضاح فانی را پس گرفته‌اند.
۵- احتمال افزایش قیمت کتاب و روزنامه و مجلات قوت گرفته است. گویا بازار کاغذ کشور در آستانه فراز و فرود دیگری است. گفتنی است افزایش ۱۰ تا ٤۰ درصدی قیمت کاغذ خارجی گویا به دلیل سختگیری گمرک برای جلوگیری از ورود جنس قاچاق است.

خبر

دیدار روز سه‌شنبه استاندار و نمایندگان با روحانی

مدیران استان به رئیس‌جمهور گزارش می‌دهند

استاندار و نمایندگان استان همدان روز سه‌شنبه با رئیس‌جمهوری دیدار خواهند داشت.
محمدناصر نیکبخت در گفت‌وگو با ایرنا در حاشیه دیدار مردمی گفت: روز دوشنبه (امروز) به همراه مجمع نمایندگان همدان در مجلس شورای اسلامی با معاون اول رئیس‌جمهوری دیدار می‌کنند.
وی افزود: همچنین روز سه‌شنبه در دیدار با رئیس‌جمهوری روند اجرای مصوبات سفر سال گذشته دولت تدبیروامید به همدان گزارش داده می‌شود.استاندار همدان گفت: ۷۰ درصد از مصوبات سفر هیأت دولت بیش از ۵۰ درصد پیشرفت فیزیکی دارند و برخی از مصوبات نیز در دست پیگیری هستند.وی افزود: میزان اعتبارات تخصیص یافته به این طرح‌ها مشخص شده است با این وجود مدیران باید تلاش بیشتری برای جذب منابع داشته باشند.

لرزه همدان از ۱۰۵ زلزله

مدیرکل بحران استانداری همدان از وقوع ۱۰۵ زمین‌لرزه در سال‌جاری در این استان خبر داد.
علیمردان طالبی در گفت گو با ایسنا، با بیان اینکه تنها زلزله‌های بیش از ۱/۵ ریشتر به اطلاع عموم می‌رسد، اظهار کرد: بزرگترین زلزله با ٤/۱ ریشتر در ۱۰ فروردین‌ماه سال‌جاری در نهاوند به ثبت رسیده است.
وی با اشاره به اینکه همواره بیشترین تحرکات زمین در نیمه جنوبی استان به وقوع می‌پیوندد، خاطرنشان کرد: بیش از نیمی از زلزله‌های به ثبت رسیده در سال‌جاری به نیمه جنوبی استان اختصاص دارد.
طالبی به دستگاه ثبت زلزله در استان اشاره کرد و گفت: استان همدان دارای ۲۸ دستگاه شتاب‌نگار و ٤ دستگاه زلزله‌نگاری است.
وی ادامه داد: اگر چه دستگاه‌های شتاب‌نگاری اطلاعات به‌روزی از زلزله را ارائه نمی‌دهند اما کاربرد فراوانی در زمینه پژوهش‌های علمی زلزله‌شناسی دارند.
طالبی خاطرنشان کرد: دستگاه‌های زلزله‌نگاری که در ٤ نقطه شمال، جنوب، شرق و غرب استان مستقر هستند، اطلاعات دقیق و به‌روزی از زمان و مکان زلزله در اختیار می‌گذارند.

امدادونجات در ۱٤۳ عملیات هلال‌احمر

مدیرعامل جمعیت هلال‌احمر استان همدان از انجام ۱٤۳ عملیات امدادونجات جاده‌ای در ۳ ماهه تابستان امسال توسط نیروهای جمعیت هلال‌احمر این استان خبر داد.بهروز کارخانه‌ای در گفت‌وگو با ایسنا، اظهار کرد: از تعداد ۱٤۳ امدادونجات جاده‌ای، ۷۵ مورد مربوط به واژگونی، ۵۱ مورد تصادف، یک عملیات مربوط به حریق و ۲۷ مورد مربوط به سایر حوادث جاده‌ای بوده است.

٤٤ هزار دانش‌آموز همدانی آهن گرفتند

مدیرکل آموزش‌وپرورش استان همدان گفت: ٤٤ هزار و ٦۰۷ دانش‌آموز دختر این استان در دوره‌های اول و دوم متوسطه زیر پوشش طرح آهن یاری قرار گرفتند.
به گزارش روابط عمومی آموزش‌وپرورش استان همدان، مصطفی خزاعی اظهار کرد: برای پیشگیری از ابتلا به کم‌خونی و فقر آهن در دانش‌آموزان، طرح آهن یاری با توزیع یک عدد قرص آهن در هفته در مدارس دخترانه استان همدان در حال اجرا است.

پیام تاریخ، تمدن و فرهنگ مادستان
The Message Of Madestan's History & Civilization & Culture
روزنامه همدان پیام
۳
دوشنبه ● ۲۶ مهرماه ۱۳۹۵ ● شماره ۲۷۵۶
مادستان
madestan@hamedanpayam.com

فرماندار خبر داد:

فامنین دارنده رتبه نخست استان در ثبت‌نام اینترنتی

شهرستان فامنین در بحث سرشماری اینترنتی با ۱۵ درصد ثبت‌نام در رتبه نخست استان قرار دارد.

فرماندار فامنین در ستاد سرشماری شهرستان گفت: ثبت نام اینترنتی نمونه بارزی از اقتصاد مقاومتی است که از مزایای این کار صحت، سهولت، دقت، سرعت و کاهش هزینه‌های سرشماری است.

ظاهر پورمجاهد با تأکید بر اهمیت سرشماری عمومی نفوس و مسکن به صورت اینترنتی افزود: برنامه‌ریزی اثربخش برای توسعه کشور و شهرستان با در دست بودن آمار و اطلاعات دقیق میسر است. به گفته وی، مشارکت در سرشماری اینترنتی و دستیابی به نرخ بالای مشارکت یک وظیفه ملی است و موجب صرفه‌جویی در منابع و ارتقای جایگاه کشور در صحنه بین‌المللی می شود.

به گزارش روابط عمومی فرمانداری، مدیر اجرایی سرشماری شهرستان بیان کرد: صرفه‌جویی در وقت، کاهش بار هزینه‌ها بر دولت، داده‌های آماری واقعی و دسترسی مناسب و راحت‌تر مردم در ثبت اطلاعات و شرکت در قرعه‌کشی جوایز نفیس مهمترین مزایای مشارکت آحاد مردم در طرح اینترنتی سرشماری است.

پورمجاهد در ادامه گفت: با توجه به تمدید زمان ثبت‌نام اینترنتی اهالی شهرستان فامنین می‌توانند تا ساعت ۲۴ روز سه‌شنبه ۲۷ مهرماه ۹۵ به صورت اینترنتی ثبت‌نام کنند.

فرماندار فامنین همچنین از ثبت‌نام همه ادارات، مدارس و دفاتر پست به صورت رایگان خبر داد و بیان کرد: همشهریان می‌توانند با در دست داشتن کارت ملی خود به نزدیک‌ترین محل مراجعه و در سرشماری نفوس و مسکن مشارکت کنند.

قطار جهانی‌سازی به راه افتاده است

تلاش برای جهانی‌شدن گردوی تویسرکان

تویسرکان- خبرنگار همدان‌پیام: گردوی تویسرکان که به طلای سبز ایران شهرت دارد، به عنوان میراث مهم جهانی معرفی خواهد شد.

مدیر جهادکشاورزی شهرستان تویسرکان در گفت‌وگو با همدان‌پیام از جهانی شدن گردوی تویسرکان خبر داد و گفت: این سازمان و میراث فرهنگی در تلاشند تا گردوی تویسرکان به عنوان میراث کشاورزی مهم جهانی به ثبت برسد.

مسعود اکبری افزود: در حال حاضر فقط قنوات در کشور که یکی از شاهکارهای معماری تاریخی کشور بوده و انجیر استهبان به ثبت ملی رسیده است که در تلاش هستیم گردوی تویسرکان را توسط فاو، سازمان خوار و بار وکشاورزی ملل متحد به ثبت برسانیم.

وی از آمادگی لازم برای حضور اکیپ وزارت جهادکشاورزی که اواخر مهرماه برای بررسی پیشینه تاریخی گردو و اثر آن بر مردم و فرهنگ این شهرستان، به تویسرکان می‌آیند، خبر داد که مدارکی به صورت مستند را به این اکیپ ارائه دهیم.

اکبری همچنین گفت: در حال جستجوی تاریخچه گردو، اسناد و نقش‌ها مانند تاریخچه تویسرکان، فرش و وسایل و ظروف که نقوش گردو دارند، هستیم.

به گفته وی، بررسی اثر گردو بر سلامت و تغذیه مردم از دیدگاه اقتصادی و بازار هدف و تعداد بهره‌برداری و تشکل‌های مردمی، چرخه تولید گردو از کاشت، داشت و برداشت و بازارهای مصرف، اثر دارویی گردو و تنوع زیستی از نظر گیاهان، حیوانات و محصولاتی که در حاشیه گردو به وجود می‌آید و... از مهمترین مدارک مستند قابل ارائه خواهد بود.

اکبری همچنین بیان کرد: دانش بومی گردو و وسایل و فناوری‌های سنتی مورد استفاده گردو مانند نیزه‌های گردوتکانی، صنایع خانگی و صنعتی گردو، صنایع دستی منطقه و مشارکت خانواده بویژه زنان در مراحل کشت، داشت و برداشت گردو، نقش باغ‌های گردو در چشم‌انداز و زیبایی شهر و مناطق گردشگری و پیشینه جشنواره‌های برگزار شده گردو در شهرستان و مشکلات و تهدیدات تولید گردو و فرصت‌ها و امتیازات منطقه برای گردوی تویسرکان و همچنین هرگونه آثار، شعر، ادبیات و سنت، زمینه مطالب ارائه شده به اکیپ ارزیابی وزارت کشاورزی است.

وی همچنین از مردم خواست خاطرات و آدرس مرتبط با گردو را در اختیار جهادکشاورزی قرار دهند که بتوانیم با دست پر به استقبال گروه ارزیابی برویم و جایگاه اصلی گردوی تویسرکان را تثبیت کنیم.

اکبری گفت: تثبیت جایگاه اصلی گردوی تویسرکان مزیت‌هایی چون ایجاد فکر گردشگری، توجه صاحبنظران علمی و کشاورزی دنیا به شهرستان و ایجاد بستر و زمینه برای سرمایه‌گذاری افراد توانمند در شهرستان را به وجود می‌آورد.

کشتارگاه صنعتی بهار همه روزه کنترل شود

کشتارگاه صنعتی شهرستان بهار باید همه روزه کنترل شود و از بروز چالش در آنجا جلوگیری شود؛ زیرا خدمات آنجا استانی است و با آغاز به کار این خط، وضعیت صادرات شهرستان بهبود خواهد یافت.

این تذکر را فرماندار بهار در کارگروه کشاورزی شهرستان اعلام کرد و در ادامه گفت: باید تلاش کنیم تعداد افراد بیشتری از کشاورزان این شهرستان زیر پوشش بیمه تأمین اجتماعی و بیمه روستایی و عشایری قرار بگیرند.

به گزارش فارس، محسن مرادی‌پناه افزود: آمار و ارقام در خصوص مقدار تولید محصولات کشاورزی شهرستان بهار و میزان صادرات این شهرستان را به صورت برش شهرستانی داشته باشیم.

وی تأکید کرد: آمار تعداد خسارت‌دیدگان بخش کشاورزی را باید احصا و به مدیریت بحران استان اعلام کنیم.

مدیر جهادکشاورزی شهرستان بهار هم گفت: با توجه به آغاز کشت پاییزه، بیمه کلزا به صورت رایگان در کل کشور انجام شده است.

هوشنگ کرمی افزود: در سال ۹۴ سطح زیر کشت کلزا ۱۳ هکتار بوده و مقدار ۱۷ تن محصول برداشت شد، اما امسال ۲۳۱ هکتار کشت شد که ۳۰۲ تن برداشت محصول صورت گرفت. وی اعلام کرد: به هر کشاورز مبلغ ۲۵ میلیون ریال به ازای هر هکتار کشت کلزا وام کشاورزی پرداخت می‌شود. کرمی همچنین گفت: برنامه کشت محصولات پاییزه (گندم آبی و دیم، جو آبی و دیم، سیر و کلزا) شهرستان بهار در سال زراعی ۹۶-۹۵ با ۲۸ هزار و ۴۲۵ هکتار سطح زیر کشت و ۸۰۹ تن بذر توزیعی انجام می‌شود.

وی به تسهیلات ابلاغی بخش کشاورزی شهرستان اشاره کرد و افزود: این تسهیلات در قالب رونق تولید، سرمایه در گردش، تسهیلات مکانیزاسیون و مشاغل خانگی در مجموع با مبلغ ۸۰۷ هزار و ۴۶۵ میلیون ریال معرفی شده اند که ۳۹۵ هزار و ۳۴۱ میلیون ریال پرداخت شده است.

کرمی گفت: گندم مازاد بر نیاز کشاورزان شهرستان توسط کمیسیون‌های خرید و کارخانه آرد سینا در سال ۹۵ در مجموع ۲۵ هزار و ۶۴۱ تن خریداری شده و ۴۷ درصد از مطالبات کشاورزان پرداخت شده است.

وی به وضعیت اجرای سیستم‌های آبیاری تحت فشار در شهرستان بهار اشاره کرد و گفت: پیش‌بینی سطح اجرا از ابتدا تا پایان ۹۵ برابر با ۱۶ هزار و ۸۰۰ هکتار است که تا پایان شهریورماه هزار هکتار معادل ۶۲ درصد اجرایی شده است.

یادواره طجر، مظهر تجلی قدرت شهدا

▪ ششم آبان‌ماه امسال نخستین یادواره ۱۱۰ شهید دهستان ترک شرقی در طجر برگزار می‌شود

سه سال پیش بود که اهالی روستای طجر شهرستان ملایر، خالصانه آمدند و دوران دفاع مقدس و همراهی با رزمندگان جبهه را دوباره زنده کردند و بساط میزبانی ۳۴ شهید گلگون‌کفن را در خطه شهید پرورشان برای عاشقان و شیفتگان خود گستراندند.

شاید فکرش را هم نمی‌کردی که یادواره شهدای طجر تا این اندازه آوازه‌اش جای جای ایران را پر کند؛ یادواره‌ای که مظهر تجلی قدرت شهدا و یادآور اوج عزت و دلیرمردی و ایثارگری مردان مردی بود که به سیدالشهدا(ع) اقتدا کردند.

یادواره‌ای که در ابتدای راهش میزبان سردار جغرافیای مقاومت اسلامی، سردار شهید حاج حسین همدانی بود و تا دنیا دنیا برای این میزبانی به خود می‌بالد، افتخاری که نصیب شهدای طجر شد تا همراه دلاوری از جنس عاشوراییان باشند.

بانیان یادواره شهدای طجر حالا امسال در آستانه سومین سال میزبانی لاله‌ها هستند و می‌خواهند پا را فراتر گذاشته و میزبانی این یادواره را به ۱۱۰ شهید دهستان این خطه، همزمان با نخستین سالگرد شهادت سردار شهید سرلشگر حاج حسین همدانی بسپارند و بار دیگر سنگ تمام بگذارند.

این در حالیست که دبیر ستاد یادواره‌های شهدا در کشور همراهی و غیرت اهالی روستا را برای برپایی باشکوه یادواره شهدای طجر مثال‌زدنی دانست.

قاسم ملکی در گفت‌وگو با ایرنا با استناد به بیانات رهبر معظم انقلاب مبنی بر اینکه زنده نگه داشتن یاد و خاطره شهدا کمتر از شهادت نیست، گفت: باید بدانیم این یادواره‌ها برای این است که قیام و کلام و پیام شهدا برای تقویت خط ولایت فقیه و تداوم بخشیدن خط امام راحل(ره) و رهبری و خدمت بی‌منت به مردم است.

وی با بیان اینکه برگزاری یادواره‌های شهدا موجب ترویج فرهنگ ایثار و شهادت در بین نسل جوان خواهد شد، ادامه داد: سال ۹۳ برگزاری نخستین یادواره ۳۴ شهید روستای طجر به اتفاق سردار شهید سرلشگر حاج حسین همدانی زده شد.

ملکی گفت: به واسطه همکاری و همت خیرین و مشارکت اهالی روستا در نخستین سال برگزاری یادواره، مسجد روستا کاملاً بازسازی و مرمت و گلزار شهدای روستا حصارکشی شد، بدون اینکه دستگاه‌های دولتی ریالی به ما کمک کنند و این مشارکت و حضور را از برکت خون شهدا می دانیم.

وی با تأکید بر اینکه حضور و همراهی مسئولان در برگزاری یادواره شهدا باید پررنگ‌تر باشد، افزود: یادواره‌های شهدا باید همانند مراسم تاسوعا و عاشورای حسینی پرشور و مردمی برگزار شود؛ چراکه فرهنگ شهدا، فرهنگ عاشورایی است و باید به نسل‌های آینده‌ساز و پویای جوان جامعه منتقل شود.

ملکی با اشاره به برگزاری موفق ۲ یادواره شهدای طجر علوی، به برگزاری نخستین یادواره ۱۱۰ شهید دهستان ترک شرقی در ششم آبان‌ماه امسال اشاره کرد و گفت: سخنران کشوری، حاج رضا نبوی و حاج ابراهیم رهبر، دو مداح برتر کشوری و وهب همدانی یادگار ارزنده سردار شهید حاج حسین همدانی از مهمانان ویژه این یادواره هستند.

دبیر ستاد برگزاری یادواره‌های شهدا در کشور ادامه داد: با توجه به هماهنگی‌های انجام شده با مدیر کل رادیو ایران، اکیپی از رادیو ایران برای پخش زنده مراسم یادواره دهستان ترک شرقی در روستای طجر مستقر خواهند شد.

ملکی در ادامه با تجلیل از خانواده شهید سردار همدانی، شهید احمدی روشن و تقدیر از حضور مداحان و سخنرانان کشوری در یادواره شهدای طجر در سال‌های ۹۳ و ۹۴، خواستار همراهی دوباره و حمایت ویژه مسئولان استان و شهرستان و اصحاب رسانه و خبر برای تحقق فرامین رهبری در یادواره ۱۱۰ شهید دهستان ترک شرقی در ششم آبانماه امسال شد.

امام‌جمعه اسلام‌آباد دهستان ترک شرقی هم حضور و همراهی مردم و مسئولان در برگزاری ۲ یادواره شهدای طجر علوی را قابل قدردانی دانست و گفت: علاوه بر کمک‌های مردمی، خیران، سپاه ناحیه ملایر، نیروی انتظامی و سایر ارگان‌های مربوطه، بخشداری مرکزی ملایر هم از محل اعتبارات دهیاری‌ها کمک‌های بسیار خوبی را برای ایاب‌وذهاب، پذیرایی و آماده سازی مراسم انجام داد.

حجت‌الاسلام عباس عبدالملکی اظهار کرد: با توجه به استقبال و رضایت مندی مردم و خانواده‌های شهدا از برگزاری یادواره شهدای طجر، بهتر است این یادواره‌ها از سال‌های آینده با حضور مداحان و سخنرانان به صورت گردشی در روستاهای شهرستان ملایر برگزار شود.

وی ادامه داد: انتظار ما این است که همانند گذشته مردم و مسئولان ما را در برگزاری یادواره‌های شهدا بویژه نخستین یادواره ۱۱۰ شهید والامقام دهستان ترک شرقی همراهی کنند و اگر از نظر مالی با محدودیت مواجه هستند، حضور و همراهی آنها پررنگ‌تر باشد.

وی گفت: مسئولان می‌توانند از نظر فکری، نیروی انسانی و سایر کمک‌ها و خدمات در برگزاری هرچه باکیفیت یادواره شهدای دهستان ترک شرقی ما را حمایت کنند تا بدون هرگونه کاستی این یادواره نیز بهتر از سال‌های قبل برگزار شود.

کوتاه از شهرستان

تصویب اعتبار ۵ میلیاردی برای اوقاف تویسرکان

تویسرکان- خبرنگار همدان‌پیام: با توجه به اهمیت مساجد و اماکن مذهبی، ۵ میلیارد ریال اعتبار برای اوقاف شهرستان تویسرکان به تصویب رسیده است.

رئیس اوقاف و امور خیریه شهرستان تویسرکان در گفت‌وگو با همدان‌پیام گفت: امامزاده ناصر(ع) و حرم مطهر حیقوق نبی(ع) تویسرکان نیاز به مرمت، تعمیر و نگهداری دارند که ۵ میلیارد ریال مصوب برای توسعه این دو اماکن مذهبی صرف خواهد شد.

حمیدرضا نوروزی در ادامه از طرح ویژه زائران حرم رضوی نام برد که این طرح برای زائرانی برنامه‌ریزی شده است که برای نخستین‌بار به مشهد مشرف می‌شوند.

وی از اعزام ۳۷ تویسرکانی به مشهد مقدس خبر داد که هزینه اعزام آنها از محل درآمد واقف خیراندیش حاج خسرو میرزا در روستای باقرآباد و بخش دیگر از خیرین دیگر جمع‌آوری شد. البته اولویت نخست به اهالی روستای باقرآباد اختصاص دارد.

اعلام آمادگی برای واگذاری زمین و احداث درمانگاه سیمین

دهیار، شورا و اهالی سیمین در واگذاری زمین و احداث درمانگاه روستا اعلام آمادگی کرده‌اند.

بخشدار مرکزی بهار در جمع دهیاران روستاهای بخش گفت: احداث پروژه درمانگاه سیمین از مطالبات چندین ساله اهالی است و با احداث این پروژه در روستا، ۷ روستای گردشگری دیگر هم می‌توانند از امکانات بهداشت و درمان بهره گیرند.

محمدرضا شفیعی افزود: شبکه بهداشت و درمان باید پیگیری‌های لازم برای دریافت مجوزهای لازم احداث و راه‌اندازی درمانگاه سیمین را داشته باشد.

وی خواستار تعیین تکلیف فاضلاب روستای حیدره قاضی‌خان (دار امام) شد و گفت: با مدیریت فاضلاب روستا، از آلودگی رودخانه جلوگیری می‌شود.

شفیعی در پایان از احداث درمانگاه روستای حسین‌آباد آشوری خبر داد و افزود: درمانگاه حسین‌آباد آشوری برای ارائه خدمات بهتر بهداشتی درمانی به اهالی روستا در حال احداث است.

اتمام عملیات راه‌سازی روستای قشلاق قباد ملایر

عملیات راه‌سازی راه روستایی قشلاق قباد، از توابع بخش مرکزی ملایر توسط اکیپ فنی و اجرایی اداره راه‌وشهرسازی ملایر پایان یافت.

رئیس راه‌وشهرسازی ملایر در گفت‌وگو با ایسنا گفت: سال گذشته راه‌سازی راه‌های روستایی دهشاکر، هزارجریب، قدیمی، مالیچه، هریرز، گولوند، سلطانیه، توتل و فوران و دره‌راست یا آسفالت شده‌اند و یا به مرحله آسفالت رسیده‌اند.

جواد نگاهداری اظهار کرد: در ادامه این روند، راه روستایی قشلاق قباد به طول ۲ کیلومتر و عرض ۵/۵ متر و با حجم عملیات خاکی حدود ۵ هزار و ۵۰۰ مترمکعب و هزینه‌ای معادل ۲/۴ میلیارد ریال احداث شد.

وی با بیان اینکه یک پل هم در مسیر راه تعریض و بهسازی شد، ادامه داد: یکی از اولویت‌های اصلی ما در سال اقدام و عمل، خدمت‌رسانی مضاعف به روستاییان است.

محیط زیست

مدارس همدان سبز می‌شوند

طرح یک ساعت با محیطبان در مدارس حاشیه مناطق حفاظت شده استان همدان اجرایی می‌شود.

مدیرکل حفاظت محیط زیست استان همدان در جلسه هماهنگی اجرای طرح یک ساعت با محیط بان گفت: این طرح برای آشنایی دانش‌آموزان حاشیه مناطق حفاظت شده استان با مسائل محیط زیست، شرح وظایف، مسئولیت‌ها، تجربیات و فعالیت‌های صادقانه محیطبانان اجرا می شود تا از طریق تعامل با جوامع محلی، حس پاسداشت و احترام به محیط زیست و همچنین محیطبانان افزایش یافته و منجر به کاهش خشونت و درگیری در مناطق شود.

به گزارش روابط عمومی اداره کل حفاظت محیط زیست استان، محمدرضا محمدی با بیان اینکه در استان همدان ۶ منطقه حفاظت شده واقع شده است، افزود: اگر اخلاق محیط زیستی در ذهن و اعتقادات کودکان نهادینه شود، بسیاری از مسائل و معضلات حوزه محیط زیست حل می‌شود و ضمن آموزش و انتقال مفاهیم محیط زیستی به نسل آینده‌ساز، این پیام‌ها از طریق فرزندان به نهاد خانواده، مدرسه و اجتماع هم منتقل می‌شود.

وی در ادامه خواستار اجرای طرح مدارس سبز در استان شد و گفت: مصرف انرژی، توجه به نظافت و ظاهر فیزیکی مدرسه، توجه به فضای سبز و درختان، افزایش آگاهی‌های زیست‌محیطی در کنار برنامه‌های فوق درسی از جمله فاکتورهای یک مدرسه سبز است.

در ادامه این جلسه اجرای طرح یک ساعت با محیطبان، مدارس سبز، تدوین پیک نوروزی سال آینده با مباحث محیط زیست، شناسایی مدارس حاشیه مناطق حفاظت شده استان، توجه به مباحث محیط زیست در تدوین کتب درسی در استان و آموزش محیط زیستی اولیا، مربیان و دبیران به تصویب رسید.

الووو پیام

ایمیل ——— mardomi@hamedanpayam.com
پیامک ——— ۱۰۰۰۶۰۶۶
تلفن و پیام‌گیر ——— ۳۸۲۷۹۰۴۰ - ۰۸۱

توزیع چای نذری داغ در کوچه و خیابان‌های شهر با آغاز ماه محرم باز هم برقرار بود و خیلی از نقاط همچنان از ظروف یکبار مصرفی استفاده می‌کردند که قابل بازیافت نیستند.

البته در چند نقطه هم ظروف یکبار مصرف قابل تجزیه استفاده می‌شد که امیدوارم روزی به این نقطه برسیم تا از ظروف مناسب از لحاظ بهداشتی و زیست‌محیطی استفاده شود. با سپاس

محمدی

روستاییان از هر لحاظ امکاناتی، دچار مشکل هستند. مسئولان محترم لطفاً حداقل شرایطی را ایجاد کنند که برای خدمات درمانی‌شان به مشکل برنخورند. گزارش «عذاب روستاییان برای تهیه دارو در کبودراهنگ» را خواندم. این موضوع در بسیاری از شهرهای کوچک دیگر استان هم برقرار است که باید مورد توجه قرار بگیرد.

شهروند همدانی

خبر

به همت شرکت فنی و مهندسی کشاورزی رشد پاک باختر انجام شد

برگزاری نخستین گردهمایی کشاوزان شیرین‌سو

نخستین گردهمایی برای کشاوزان منطقه شیرین‌سو با هدف افزایش دانش کشاورزان برگزار شد.

این گردهمایی و کلاس آموزشی مدیریت تغذیه گندم، جو و کلزا از سوی شرکت فنی و مهندسی کشاورزی رشد پاک باختر و با نظارت سازمان جهاد کشاورزی در شهر شیرین‌سو برای کشاورزان منطقه بود.

این کلاس که نخستین گردهمایی در ابعاد گسترده برای کشاوزان منطقه بود با هدف افزایش دانش کشاورزان در زمینه شیوه‌های نوین و علمی کاشت، داشت و برداشت گندم، جو و کلزا تشکیل شد.

محمد میرنژاد، متخصص زراعت و فیزیولوژی گیاهی و جلال سلطانی، دانشیار دانشگاه بوعلی‌سینا، متخصص گیاه‌پزشکی و زیست فناوری بودند که تدریس کلاس‌ها را در دست گرفتند.

این مدرسان، هر دو از دانش‌آموختگان دانشگاه لیدن هلند هستند و سال‌هاست در ایران در حوزه‌های پژوهشی و عملی گیاه‌پزشکی و کشاورزی مشغول به فعالیت‌اند.

مدیرعامل شرکت رشد پاک باختر در این‌باره گفت: کشاورزی در استان هنوز راه طولانی را تا بهره‌گیری کامل از فناوری و شیوه‌های نوین در پیش دارند و افزایش بهره‌وری در گرو آموزش و ترویج کشاورزی نوین در میان کشاورزان است.

به گفته رؤیا عرفان‌دوست، در این میان، گندم و جو که از محصولات استراتژیک کشور هستند، نیاز به توجه ویژه‌ای دارند؛ زیرا بالا بردن میزان برداشت گندم و جو تا اندازه استانداردهای کنونی دنیا گامی بزرگ برای رسیدن به خودکفایی حقیقی در تأمین نیازهای غذایی کشور است.

وی افزود: همچنین با توجه به اینکه کلزا محصول بسیار پردرآمد و کم‌آب‌بر است، ترویج کشت این محصول در منطقه می‌تواند علاوه بر درآمدزایی برای کشاورزان راهی برای مبارزه با بحران آب به شمار آید. عرفان‌دوست گفت: یقیناً برگزاری کلاس‌های آموزشی برای اصلاح روش‌های غلط کشاورزی سنتی و بهبود کمیت و کیفیت محصولات و در نهایت ارتقای سطح کشاورزی استان مفید و ضروری خواهد بود.

اصلاح ۳ پیچ خطرناک در محورهای روستایی بهار

۳ پیچ خطرناک در محورهای هارون‌آباد، حسین‌آباد و دربند شهرستان بهار اصلاح و ساماندهی شد.

سرپرست اداره کل راه‌وشهرسازی استان همدان در این‌باره گفت: در یکماه گذشته، ۲ تقاطع قرق بهار و دوراهی قره آغاج شهرستان بهار اصلاح و ساماندهی شده است.

به گزارش روابط عمومی اداره کل راه‌وشهرسازی استان، محمد رودباری ادامه داد: همچنین در این ماه، ۳۹ کیلومتر شانه‌سازی راه‌های آسفالته، ۴۳ کیلومتر رگلاژ و تسطیح شانه راه و ۱۳۸ مترمربع لکه‌گیری راه‌های آسفالته انجام شده است.

وی یادآور شد: انجام ۵/۵ کیلومتر خط‌کشی راه‌های آسفالته، تعمیر و نصب ۱۲۰ عدد از تابلوهای اخطاری و انتظامی، نصب ۶ عدد سرعت‌گیر و آشکارسازی ۲ نقطه پرحادثه برای ایمنی مسیرها انجام شده است. رودباری بیان کرد: ۱۷۸ مورد رفع تجاوز از حریم و ۴۸ مورد رسیدگی به مسائل تجاوزات حریم از دیگر اقدامات انجام شده در شهرستان بهار در یک ماه گذشته است.

پیام تاریخ، تمدن و فرهنگ مادستان
The Message Of Madestan's History & Civilization & Culture
روزنامه همدان پیام
۴
دوشنبه ● ۲۶ مهرماه ۱۳۹۵ ● شماره ۲۷۵۶
ایران و جهان
siasat@hamedanpayam.com

دولت

اعلام وصول سؤال از وزیر اطلاعات

سؤال تعدادی از نمایندگان از وزیر اطلاعات در جلسه علنی مجلس اعلام وصول شد.
همدان‌پیام: به گزارش ایسنا، غلامرضا کاتب عضو هیأت‌رئیسه مجلس در پایان جلسه طرح‌ها و لوایحی که به هیأت‌رئیسه مجلس رسیده بود را به شرح زیر قرائت کرد:
کریمی قدوسی، حسن نوروزی و حسینعلی حاجی دلیگانی نمایندگان مشهد، رباط‌کریم و شاهین‌شهر در سؤالی از وزیر اطلاعات خواستار اقدامات این وزارتخانه درباره جلوگیری و برخورد با مصادیق نفوذ در جامعه علمی و فرهنگی کشور شده‌اند که بدین ترتیب اعلام وصول می‌شود.

خبر

پاسخ جنتی به شایعه رفتنش از وزارت ارشاد

وزیر فرهنگ و ارشاد اسلامی درباره رفتن و نرفتنش از وزارت ارشاد گفت: چند روز صبر کنید تا نتیجه مشخص شود.به گزارش ایلنا، وزیر فرهنگ و ارشاد اسلامی ۲۵ مهرماه با حضور در ستاد برگزاری انتخابات هیأت نظارت بر مطبوعات درباره شایعاتی که این روزها درباره رفتنش از وزارت فرهنگ و ارشاد اسلامی مطرح است، اظهار کرد: چند روز صبر کنید تا نتیجه مشخص شود.علی جنتی ادامه داد: چند روز دیگر نتیجه مشخص می‌شود و من درباره این موضوع صحبت نمی‌کنم.وی گفت: تاکنون خوشبختانه استقبال خوبی از سوی مدیران مسئول رسانه‌ها شده است و تعدادی از آنها در این انتخابات شرکت کردند.

خبر

درخواست تحقیق و تفحص عملکرد صندوق فرهنگیان

درخواست تحقیق و تفحص عملکرد صندوق ذخیره فرهنگیان که از سوی کمیسیون آموزش و تحقیقات و فناوری که در جلسه علنی مطرح شد با موافقت نمایندگان تصویب شد.به گزارش ایرنا، نمایندگان در جلسه علنی مجلس تقاضای تحقیق و تفحص از عملکرد صندوق ذخیره فرهنگیان بر اساس ماده ۲۱۴ آیین‌نامه داخلی در دستور کار خود داشتند که با ۲۰۰ رای موافق این تحقیق و تفحص وارد فاز اجرایی شد و براساس آیین‌نامه داخلی مجلس این درخواست به کمیسیون مربوط ارجاع و کارگروه اجرایی آن در این کمیسیون تشکیل خواهد شد و عملکرد این صندوق از بدو تأسیس مورد بررسی قرار خواهد گرفت.

خبر

یک فعال سیاسی:

اجازه دهیم متولیان امر نسبت به اعلام نام جاسوس در کشور اقدام کنند

یک فعال سیاسی گفت: متهم کردن افراد به جاسوسی توسط رسانه‌ها یا افراد متفرقه که مسئولیت شناسایی و توانایی تشخیص آن را ندارند، در جامعه هرج‌ومرج ایجاد می‌کند و برای کشور و نظام مشکل‌ساز خواهد بود.
سید محمدمهدی پورفاطمی در گفت‌وگو با ایسنا، با اشاره به اینکه در کشور نهادهایی مثل وزارت اطلاعات، قوه قضاییه، نیروی انتظامی و سپاه مسئول رسیدگی و تحقیق در مورد موضوعات جاسوسی هستند، اظهار کرد: درست نیست که افراد بدون داشتن اطلاعات لازم، دیگران را متهم به جاسوسی کنند.
وی تأکید کرد: بهتر است اجازه بدهیم متولیان امر، پس از انجام بررسی‌های لازم و کار کارشناسی اقدام به معرفی افراد متهم به جاسوسی کنند. این نماینده سابق مجلس شورای اسلامی با بیان اینکه باید از صحبت‌های درست و به جای وزیر اطلاعات استقبال کنیم، افزود: همه باید در راستای اجرا و احترام به قانون اجازه بدهیم بعد از محاکمه و بررسی‌های لازم از سوی متولیان امر و به نتیجه رسیدن تحقیقات، نام جاسوس در جامعه اعلام شود.
پورفاطمی با اشاره به در پیش بودن انتخابات شوراها و ریاست‌جمهوری در کشور، گفت: طرح چنین اتهاماتی در جامعه و مخدوش کردن افکار جامعه و سپس قبول این افراد در برخی از این انتخابات‌ها، اذهان عمومی را ناامن خواهد کرد. این فعال سیاسی تصریح کرد: به نفع نظام و همه مردم کشور است که ضمن پایبندی به قانون اجازه بدهیم سربازان گمنام در موارد تخصصی پس از انجام تحقیقات کارشناسی اقدام به اعلام نام افراد جاسوس کنند.

درخواست نماینده نزدیک به پایداری از روحانی

در انتخابات ۹۶ وارد نشوید

نماینده مشهد و کلات در مجلس خطاب به رئیس‌جمهور گفت: نظرسنجی‌های عمومی نشان می‌دهد به مصلحت شما و کشور نیست که درعرصه انتخابات ۹۶ وارد شوید.
به گزارش خبرنگار پارلمانی ایلنا، جواد کریمی قدوسی نماینده نزدیک به جبهه پایداری در مجلس خطاب به رئیس‌جمهور تأکید کرد: آقای رئیس‌جمهور نظرسنجی‌های عمومی می‌گوید به مصلحت کشور و شما نیست که دوباره در عرصه انتخابات ۹۶ وارد شوید.
نماینده مردم مشهد و کلات ادامه داد: آقای روحانی خودتان تردید جدی دارید، به همین خاطر لطفاً این تردید را به یقین تبدیل کنید و کشور را از بن بست نجات بدهید تا کشورمان در مسیری که مردم می‌خواهند، قرار بگیرد.

۳۰ عضو فراکسیون امید کاندیدای عضویت در شورای سیاستگذاری اصلاح‌طلبان

نایب‌رئیس فراکسیون امید مجلس شورای اسلامی گفت که موضوع عضویت فراکسیون امید در شورای عالی انتخاباتی سیاستگذاری اصلاح‌طلبان در مجمع عمومی فراکسیون امید بررسی خواهد شد.
محمدرضا تابش در گفت‌وگو با ایسنا، با اشاره به جلسه صبح امروز هیأت‌رئیسه فراکسیون امید، اظهار کرد: در این جلسه مقرر شد که اصل موضوع عضویت فراکسیون امید در شورای عالی انتخاباتی سیاستگذاری اصلاح‌طلبان در جلسه مجمع عمومی فراکسیون عمومی مورد بحث و بررسی قرار گیرد و اگر اصل این موضوع به تأیید مجمع عمومی رسید نسبت به انتخاب ۳ عضو فراکسیون در این شورا در جلسه مجمع عمومی اقدام خواهد شد.
وی همچنین گفت که تاکنون ۳۰ نفر از اعضای فراکسیون امید کاندیدای عضویت در شورای عالی انتخاباتی سیاستگذاری اصلاح‌طلبان هستند.

اظهار نظر قائم‌مقام وزارت کشور یک روز پس از ابلاغ سیاست‌های کلی انتخابات :

اشکالات قانون انتخابات دیده شده است

قائم‌مقام وزیر کشور گفت: همه مواردی که در قوانین انتخاباتی مسکوت مانده است در سیاست‌های کلی انتخابات مطرح شد و اشکالات این قوانین نیز مورد رسیدگی قرار گرفت.
محمدحسین مقیمی در گفت‌وگو با ایسنا، با اشاره به اینکه لایحه جامع انتخابات سال قبل در وزارت کشور تهیه و به دولت فرستاده شده بود، اظهار کرد: آن موقع چون سیاست‌های کلی انتخابات توسط مجمع تشخیص مصلحت نظام در حال تهیه بود، این لایحه به وزارت کشور بازگردانده شد.
وی در ادامه افزود: اما بعد از برگزاری دهمین دوره انتخابات مجلس نظر همه دست‌اندرکاران این بود که این لایحه هرچه زودتر مراحل بررسی خود را طی کند. ما هم لایحه را دوباره بررسی و اصلاح کردیم و در این اصلاحات به سیاست‌های کلی انتخابات نیز توجه کردیم و در پایان وزیر کشور این لایحه را به دولت فرستاد. این لایحه مبتنی بر سیاست‌های کلی انتخابات است و اگر جایی هم مغایرتی دارد، آن را در دولت اصلاح می‌کنیم و در نهایت به مجلس می‌فرستیم تا در آنجا تصویب شود.
مقیمی خاطرنشان کرد: فعلاً انتخابات با همین قوانین موجود در کشور برگزار می‌شود تا اینکه لایحه قانون انتخابات به تصویب مجلس برسد. البته از این پس هر قانونی که بخواهد تصویب شود باید بر اساس سیاست‌های کلی انتخابات باشد و مغایرتی با این سند نداشته باشد.
قائم‌مقام وزیر کشور با اشاره به اینکه همه مواردی که در قوانین مربوط به انتخابات مسکوت مانده بود در سیاست‌های کلی انتخابات مطرح شد، گفت: مثلاً قانون انتخابات درباره منابع و هزینه‌های انتخابات و منابع خارجی و بیان شاخص‌ها و مبانی رسیدگی به تأیید صلاحیت‌ها، ساکت بود اما در سیاست‌های کلی انتخابات این موارد مطرح شد. همچنین همه موارد تخلفات و جرایم انتخاباتی که مسکوت مانده بود، در این سیاست‌ها دیده شد و در واقع اشکالات قانون انتخابات مورد رسیدگی قرار گرفت.
وی افزود: یکی از این اشکالات کم بودن زمان بررسی صلاحیت‌های داوطلبان بود که شورای نگهبان به آن انتقاد داشت که در سیاست‌های کلی انتخابات به این موارد هم اشاره شده است.
مقیمی در پایان درباره یکی از بندهای سیاست‌های کلی انتخابات در خصوص بهره‌گیری از فناوری‌های نوین در برگزاری انتخابات، گفت: پیش از این مشکل قانونی برای برگزاری انتخابات الکترونیکی داشتیم اما با تصویب قوانین جدید در مجلس خلأهای قانونی رفع شد، بنابراین در این زمینه مشکل قانونی نداریم. نظر شورای نگهبان این است که نرم‌افزار یا سخت‌افزار انتخابات الکترونیکی مورد تأیید آنها باشد.

سیاست‌های ابلاغی انتخابات ضریب امنیت در انتخابات را افزایش می‌دهد

یک عضو فراکسیون امید تأکید کرد که با سیاست‌های ابلاغی مقام معظم رهبری درباره انتخابات شاهد افزایش ضریب آرامش و امنیت در انتخابات و کاهش حجم شکایات واصله خواهیم بود.
علیرضا رحیمی با اشاره به ابلاغ سیاست‌های کلی انتخابات از سوی مقام معظم رهبری به رؤسای قوای ۳گانه و رئیس مجمع تشخیص مصلحت نظام گفت: همانطور که یکی از بندهای این سیاست‌ها ممنوعیت ورود نیروهای مسلح و قوای ۳گانه و دستگاه‌های تابعه آنها در دسته‌بندی‌های سیاسی و جناحی انتخاباتی و جانب داری از داوطلبان است این موضوع باید مورد توجه قرار گیرد . همانطور که پیش از این نیز بزرگان کشور مکرر هشدار داده بودند که مطلقاً نباید نیروهای مسلح و نظامی در انتخابات دخالت داشته باشد، موضوعی که در جهت تأمین امنیت و آرامش فضای سیاسی کشور است.

> **اجرای سیاست‌های کلی انتخابات منجر به تأمین آرامش و امنیت انتخابات در بعد فیزیکی و در بعد فضای سیاسی و رأی‌گیری و شمارش آرا و همچنین فضای تبلیغات انتخاباتی می‌شود به طوری که شاهد برقراری آرامش در فضای سیاسی کشور خواهیم بود**

وی با تأکید بر اینکه سیاست‌های ۱۸گانه ابلاغی باعث سرعت‌بخشی در فرآیند جاری انتخابات می‌شود گفت: در برآیند کلی، اجرای این سیاست‌ها منجر به تأمین آرامش و امنیت انتخابات در بعد فیزیکی و در بعد فضای سیاسی و رأی‌گیری و شمارش آرا و همچنین فضای تبلیغات انتخاباتی می‌شود به طوری که شاهد برقراری آرامش در فضای سیاسی کشور خواهیم بود.
این عضو کمیسیون امنیت ملی و سیاست خارجی مجلس شورای اسلامی با اشاره به یکی از بندهای سیاست‌های کلی مبنی بر شفاف سازی منابع و هزینه‌های انتخاباتی گفت: در همین رابطه نمایندگان نیز طرح‌هایی را در مجلس برای شفاف‌سازی هزینه‌های انتخابات تهیه کرده بودند که با ابلاغ سیاست‌های کلی می‌تواند این طرح سریعتر تعیین تکلیف و تبدیل به قانونی شود که نتیجه نهایی آن شفاف‌سازی فضای انتخابات برای مردم خواهد بود.
رحیمی در پایان تأکید کرد: برآیند کلی سیاست‌های ابلاغی انتخابات را می‌توان گامی در جهت تعیین‌تکلیف حوزه‌های مختلف انتخابات از جمله شمارش آرا، تبلیغات، عدم تبعیض بین کاندیداها و اجرای درست قانون انتخابات دانست؛ اتفاقی که در نهایت به افزایش آرامش و امنیت در انتخابات و کاهش حجم شکایات واصله منجر می‌شود.

ورود سیاسی نیروهای مسلح و قوای ۳گانه در انتخابات منجر به از هم گسیختگی انسجام ملی می‌شود

یک فعال سیاسی گفت: ممنوعیت ورود نیروهای مسلح و قوای ۳گانه در دسته‌بندی‌های سیاسی و جناحی انتخاباتی و جانبداری از داوطلبان با توجه به بسترهای قانونی و شرعی و تجربیات تاریخی امری ضروری و طبیعی است.
نورا... حیدری با اشاره به سیاست‌های ابلاغی مقام معظم رهبری در مورد انتخابات و ممنوعیت ورود نیروهای مسلح و قوای ۳گانه در دسته‌بندی‌های سیاسی و جناحی انتخابات مطابق یکی از بندهای آن، اظهار کرد: نیروهای مسلح و قوای ۳گانه نیز جزوی از آحاد جامعه هستند که در زمان انتخابات رأی خود را به صندوق خواهند ریخت، بنابراین جانبداری و ورود سیاسی و جناحی آنها در انتخابات خواه ناخواه جامعه را به سمت چندقطبی پیش می‌برد که برای حاکمیت کشورها مناسب نیست.
وی با تأکید بر اینکه همه نهادها باید مراقبت کنند تا از هرگونه اقدامی که سبب دودستگی بین آحاد ملت می‌شود پرهیز کنند، تصریح کرد: با توجه به جایگاه مسئولان و فعالان قوای ۳گانه و نیروهای مسلح در جامعه، جانبداری آنها از هر جناح و جریان حداقل بر مجموعه‌ای که در آن فعالیت دارند، تأثیرگذار است و با اصل عدالت و رعایت حقوق عامه مردم، همخوانی ندارد؛ چراکه این احتمال وجود دارد به طور مستقیم و غیرمستقیم از امکانات در اختیارشان که بیت‌المال است در راستای منافع جناح خاصی بهره بگیرند.
این نماینده پیشین مجلس شورای اسلامی با اشاره به اینکه نهادهایی مثل قوای ۳گانه و نیروهای مسلح متعلق به همه مردم هستند، توضیح داد: در صورتی که دستگاه‌ها قبل از انتخابات از جریان و جناحی حمایت و جانبداری کنند و سمت و سوهایی داشته باشند، پس از انتخابات جناح مقابل آن رأی آورد، بنابراین جریان حاکم این نهادها را از خود نمی‌داند و باعث از هم‌گسیختگی در انسجام ملی کشور خواهد شد.
حیدری تأکید کرد: مطابق بسترهای قانونی، شرعی و متصل به تجربه تاریخی، عدم حمایت و جانبداری جناحی و جریانی دستگاه‌ها در انتخابات امری ضروری است.

خبر

با تصویب استفساریه‌ای؛

شورای نگهبان نمی‌تواند پس از اعلام صحت انتخابات، صلاحیت منتخب را رد کند

نمایندگان مجلس با رأی مثبت به استفساریه‌ای مصوب کردند که شورای نگهبان نمی‌تواند پس از اعلام صحت انتخابات حوزه انتخابیه مربوطه، صلاحیت منتخب را رد و به این وسیله آرای او را باطل کند.
به گزارش ایرنا، در این استفساریه که جهت تأمین نظر شورای نگهبان اصلاح شده، این سؤال مطرح شده که آیا با توجه به مفاد تبصره ٤ ماده ٥٢ قانون انتخابات مجلس شورای اسلامی مصوب ۷/۹/۱۳۷۸ و اصلاحات بعدی آن مبنی بر اینکه پس از اعتراض نامزد انتخابات به رد صلاحیت خود از سوی هیأت مرکزی نظارت، شورای نگهبان ۲۰ روز پس از اظهارنظر هیأت مرکزی نظارت «نظر قطعی و نهایی» خود را در خصوص تأیید یا رد صلاحیت داوطلبان به وزارت کشور اعلام خواهد نمود؟، آیا شورای نگهبان می‌تواند پس از اعلام صحت انتخابات حوزه انتخابیه مربوطه صلاحیت منتخب را رد کند و به این وسیله آرای او را باطل نماید؟
در پاسخ این استفساریه آمده است: خیر، پس از اعلام نظر قطعی و نهایی شورای نگهبان در مهلت ۲۰ روزه مذکور در تبصره ٤ ماده ٥٢ قانون انتخابات مجلس شورای اسلامی درباره صلاحیت یک نامزد انتخابات و بعد از اعلام صحت انتخابات حوزه انتخابیه مربوطه با رعایت «قانون لزوم رسیدگی دقیق به شکایات داوطلبین رد صلاحیت شده در انتخابات مختلف (مصوب ۲۲/۸/۱۳۷۸ مجمع تشخیص مصلحت نظام)» این شورا نمی‌تواند اظهار نظر مجددی درباره صلاحیت آن نامزد یا منتخب داشته باشد و چنانچه مدارک جدیدی درباره او به شورا رسیده باشد، این مدارک طبق ماده ۳۰ قانون آیین‌نامه داخلی مجلس شورای اسلامی در زمان بررسی اعتبارنامه‌های منتخبان مورد رسیدگی قرار می‌گیرد.
نمایندگان مجلس با ۱۵۱ رأی موافق، ٦٦ رأی مخالف و ۹ رأی ممتنع از مجموع ۲۲۱ رأی، با این استفساریه موافقت کردند.
این استفساریه پیش از این در مجلس به تصویب رسیده بود اما مورد ایراد شورای نگهبان قرار گرفته بود.

احتمال ورود مینو خالقی به مجلس

نایب‌رئیس مجلس شورای اسلامی گفت که مصوبه نمایندگان در مورد استفساریه قانون انتخابات مجلس احتمالاً زمینه ورود مینو خالقی را به مجلس فراهم می‌کند.
علی مطهری با اشاره به تصویب استفساریه قانون انتخابات مجلس مبنی بر اینکه شورای نگهبان نمی‌تواند پس از اعلام صحت انتخابات، صلاحیت منتخب را رد کند، اظهار کرد: پیش از این شورای نگهبان به مصوبه مجلس ایراد گرفته بود و گفته بود در قسمتی از آن ابهام وجود دارد که آن ابهام برطرف شد. همچنین شورای نگهبان در بخش دیگری گفته بود این مصوبه برخلاف اصل ۹۹ قانون اساسی و تفسیر آن است.
وی افزود: کمیسیون شوراها در بررسی مجدد این استفساریه که از سوی شورای نگهبان اعاده شده بود این دو ایراد را رفع کرد؛ هم رفع ابهام شد و هم اضافه شد که با توجه به قانون مجمع تشخیص مصلحت نظام مصوب ۷۸ که در آن تصریح شده هر رد صلاحیتی باید فرصت اعتراض داوطلب و پاسخ شورای نگهبان را داشته باشد، شورای نگهبان می‌تواند درباره صحت انتخابات یک حوزه اظهار نظر کند و طبیعتاً بعد از انتخاب یک کاندیدا به وسیله مردم امکان رد صلاحیت وجود ندارد و اگر مدرک جدیدی هم پیدا شده باشد، طبق ماده ۳۰ قانون آیین‌نامه داخلی باید به مجلس ارسال شود تا در زمان بررسی اعتبارنامه‌ها به آن رسیدگی شود.وی در پایان اضافه کرد: حقوقدانان می‌گویند همیشه استفساریه عطف به ماسبق می‌شود؛ زیرا قانونگذاری جدید نیست بلکه همان قانون قبلی است و فقط برداشت جدیدی از آن صورت می‌گیرد لذا این مصوبه هم به طور خودکار عطف به ماسبق می‌شود و احتمالاً زمینه ورود خانم خالقی به مجلس را فراهم می‌کند.

پرونده کلاسه ۹۵۰۹۹۸۸۵۱۷۳۰۰۱۷۷
حوزه ۱۲۳ شورای حل اختلاف (ویژه نظام پزشکی) شهرستان ملایر تصمیم نهایی شماره ۹۵۰۹۹۷۸۵۱۷۳۰۰۳۷۲
خواهان: آقای ابراهیم دانیالی فرزند ابراهیم به نشانی ملایر، بلوار جانبازان کوچه زند عباس‌آبادی بریدگی اول
خوانده: آقای محمد حمزه‌لویی فرزند حاتم به نشانی مجهول‌المکان
خواسته: مطالبه وجه
گردشکار: خواهان دادخواستی به خواسته فوق به طرفیت خوانده تقدیم داشته که پس از ارجاع به این حوزه و ثبت و اجرای تشریفات قانونی، قاضی شورا پس از مشورت با اعضای حوزه به شرح آتی با استعانت از خداوند منان مبادرت به صدور رأی می‌نماید.
رأی شورا
در خصوص دعوی خواهان آقای ابراهیم دانیالی فرزند ابراهیم به طرفیت خوانده آقای محمد حمزه‌لویی فرزند حاتم به خواسته مطالبه وجه به مبلغ پانزده میلیون تومان بدین شرح که خواهان با تقدیم دادخواستی و حضور در شورا اعلام داشته به موجب دو فقره سفته به شماره خزانه دارای کل ۳۰۷۹۵۲ سری ک- ۹۳/۱۲/۱۰ و ۸۱۳۵۱۲(سری ق)-۹۳/۱۲/۱۰ مبلغ پانزده میلیون تومان از خوانده طلب دارم تقاضای محکومیت خوانده به پرداخت مبلغ فوق به انضمام هزینه دادرسی در حق خود را می‌نماید. خوانده علی‌رغم ابلاغ قانونی اوراق قضایی (ماده ۷۳) در جلسه حضور پیدا ننموده و لایحه‌ای نیز نیز در مقام دفاع ارائه ننموده است علیهذا با توجه به بقای اصول اسناد در ید خواهان که دلالت بر استمرار دین دارد و اینکه خوانده دلیلی بر پرداخت دین و برائت ذمه خویش ارائه ننموده است شورا دعوی خواهان را ثابت تشخیص داده و مستنداً به مواد ۳۰۷ و ۳۰۹ قانون تجارت و مواد ۱۹۸ و ۵۰۲ قانون آیین دادرسی مدنی حکم بر محکومیت خوانده مذکور را به پرداخت مبلغ پانزده میلیون تومان بابت اصل خواسته به انضمام خسارت تأدیه از تاریخ ۹۵/۳/۳۱ تاریخ تقدیم دادخواست الی اجرای حکم دادنامه و مبلغ دیوست و هفتاد و سه هزار تومان هزینه دادرسی در حق خواهان صادر و اعلام می‌دارد.
رأی صادره غیابی و ظرف مهلت بیست روز پس از ابلاغ قابل واخواهی در همین شعبه و سپس ظرف بیست روز پس از آن قابل تجدید نظر خواهی در محاکم عمومی شهرستان ملایر می‌باشد.
قاضی حوزه ۱۲۳ شورای حل اختلاف ملایر
ابراهیمی

آگهی حصر وراثت
آقای محسن مهرابی دارای شماره شناسنامه ۷۲۳ به شرح دادخواست کلاسه ۱۱۲/۱۹۲/۹۵ از این حوزه درخواست گواهی حصروراثت نموده و چنین توضیح داده که شادروان کرمعلی مهرابی به شماره شناسنامه ۱۹۵ در تاریخ ۹۵/۷/۷ در اقامتگاه دائمی خود بدرود زندگی گفته ورثه حین‌الفوت آن متوفی/متوفیه منحصر است به:۱- کبری نادری فرزند محمداسماعیل به شماره شناسنامه ۳۵۵ متولد ۱۳۲۸ صادره از فامنین همسر متوفی ۲-محسن مهرابی فرزند کرمعلی به شماره شناسنامه ۷۲۳ متولد۱۳۵۳ صادره از فامنین پسر متوفی ۳-مرضیه مهرابی فرزند کرمعلی به شماره شناسنامه۴ متولد۱۳۵۱ صادره از فامنین دختر متوفی ۴-خدیجه مهرابی فرزند کرمعلی به شماره شناسنامه ۷۲۴ متولد۱۳۵۶ صادره از فامنین دختر متوفی ۵-منیژه مهرابی فرزند کرمعلی به شماره شناسنامه۱۶۵ متولد۱۳۶۷ صادره از فامنین دختر متوفی ۶-طاهره مهرابی فرزند کرمعلی به شماره شناسنامه۹۷۳ متولد۱۳۶۰ صادره از فامنین دختر متوفی ۷-زهرا مهرابی فرزند کرمعلی به شماره شناسنامه۲۴ متولد۱۳۶۲ صادره از فامنین دختر متوفی اینک با انجام تشریفات مقدماتی درخواست مزبور را در یک نوبت آگهی می‌نماید تا هر کسی اعتراضی دارد و یا وصیتنامه از متوفی نزد او باشد از تاریخ نشر نخستین آگهی ظرف یک ماه تقدیم دارد والا گواهی صادر خواهد شد. (م‌الف ۱۵۱)
رئیس حوزه شماره ۱۱۲ شورای حل اختلاف فامنین

هیأت موضوع قانون تعیین تکلیف وضعیت ثبتی اراضی و ساختمان‌های فاقد سند رسمی
آگهی موضوع ماده ۳ قانون و ماده ۱۳ آیین‌نامه قانون تعیین تکلیف وضعیت ثبتی اراضی و ساختمان‌های فاقد سند رسمی
برابر رأی شماره ۱۳۹۵۶۰۳۲۶۰۰۱۰۰۰۹۶۲ مورخ ۱۳۹۵/۶/۱۳هیأت اول/ موضوع قانون تعیین تکلیف وضعیت ثبتی اراضی و ساختمان‌های فاقد سند رسمی مستقر در واحد ثبتی حوزه ثبت ملک همدان- ناحیه یک تصرفات مالکانه و بلامعارض متقاضی آقای صحبت‌اله نعمتی فرزند اسداله به شماره شناسنامه ۵۲۶ صادره از بهار دردو دانگ از ششدانگ یک قطعه زمین محاط به مساحت ۴ مترمربع قسمتی از پلاک ۷ اصلی واقع در مریانج ۲۴ متری گلزار شهدا حومه بخش سه همدان خریداری از مالک رسمی محرز گردیده است. لذا به منظور اطلاع عموم مراتب در دو نوبت به فاصله ۱۵ روز آگهی می‌شود، در صورتی که اشخاص نسبت به صدور سند مالکیت متقاضی اعتراضی داشته باشند می‌توانند از تاریخ انتشار اولین آگهی به مدت دو ماه اعتراض خود را به این اداره تسلیم و پس از اخذ رسید، ظرف مدت یک ماه از تاریخ تسلیم اعتراض، دادخواست خود را به مراجع قضایی تقدیم نمایند. بدیهی است در صورت انقضای مدت مذکور و عدم وصول اعتراض طبق مقررات سند مالکیت صادر خواهد شد.(م‌الف ۳۰۸۰)
تاریخ انتشار نوبت اول: ۱۳۹۵/۷/۱۱
تاریخ انتشار نوبت دوم: ۱۳۹۵/۷/۲۶
علی زیوری – رئیس ثبت اسناد و املاک

هیأت موضوع قانون تعیین تکلیف وضعیت ثبتی اراضی و ساختمان‌های فاقد سند رسمی
آگهی موضوع ماده ۳ قانون و ماده ۱۳ آیین‌نامه قانون تعیین تکلیف وضعیت ثبتی اراضی و ساختمان‌های فاقد سند رسمی
برابر رأی شماره ۱۳۹۵۶۰۳۲۶۰۰۱۰۰۰۹۶۵ مورخ ۱۳۹۵/۶/۱۳هیأت اولموضوع قانون تعیین تکلیف وضعیت ثبتی اراضی و ساختمان‌های فاقد سند رسمی مستقر در واحد ثبتی حوزه ثبت ملک همدان- ناحیه یک تصرفات مالکانه و بلامعارض متقاضی آقای داوود نعمتی فرزند اسداله به شماره شناسنامه ۱۹ صادره از بهار دردو دانگ از ششدانگ یک قطعه زمین محاط به مساحت ۴ مترمربع قسمتی از پلاک ۷ اصلی واقع در مریانج ۲۴ متری گلزار شهدا حومه بخش سه همدان خریداری از مالک رسمی محرز گردیده است. لذا به منظور اطلاع عموم مراتب در دو نوبت به فاصله ۱۵ روز آگهی می‌شود، در صورتی که اشخاص نسبت به صدور سند مالکیت متقاضی اعتراضی داشته باشند می‌توانند از تاریخ انتشار اولین آگهی به مدت دو ماه اعتراض خود را به این اداره تسلیم و پس از اخذ رسید، ظرف مدت یک ماه از تاریخ تسلیم اعتراض، دادخواست خود را به مراجع قضایی تقدیم نمایند. بدیهی است در صورت انقضای مدت مذکور و عدم وصول اعتراض طبق مقررات سند مالکیت صادر خواهد شد.(م‌الف ۳۰۷۶)
تاریخ انتشار نوبت اول: ۱۳۹۵/۷/۱۱
تاریخ انتشار نوبت دوم: ۱۳۹۵/۷/۲۶
علی زیوری – رئیس ثبت اسناد و املاک

آگهی حصر وراثت
آقای نقی گودرزی فرزند محمدقاسم دارای شماره شناسنامه ۵۸ به شرح دادخواست کلاسه ۹۵۰۴۳۲ از این حوزه درخواست گواهی حصروراثت نموده و چنین توضیح داده که شادروان محمدقاسم گودرزی فرزند فتاح به شماره شناسنامه ۴۵۱ در تاریخ ۱۳۹۵/۴/۳۰ در اقامتگاه دائمی خود بدرود زندگی گفته ورثه حین‌الفوت آن متوفی/متوفیه منحصر است به:۱- نقی گودرزی فرزند محمدقاسم به شماره ملی ۳۹۳۲۵۴۴۰۵۶ پسر متوفی ۲-ابراهیم گودرزی فرزند محمدقاسم به شماره ملی ۳۹۳۲۵۲۷۲۷۵ پسر متوفی ۳-سهراب گودرزی فرزند محمدقاسم به شماره ملی ۳۹۳۲۵۶۴۳۰۸ پسر متوفی ۴-حمید گودرزی فرزند محمدقاسم به شماره ملی ۳۹۳۲۶۰۲۴۹۸ پسر متوفی ۵-میترا گودرزی فرزند محمدقاسم به شماره ملی ۳۹۳۲۶۱۷۰۳۷ دختر متوفی ۶-فریبا گودرزی فرزند محمدقاسم به شماره ملی ۳۹۳۰۱۹۳۰۱۹ دختر متوفی ولاغیر اینک با انجام تشریفات مقدماتی درخواست مزبور را در یک نوبت آگهی می‌نماید تا هر کسی اعتراضی دارد و یا وصیتنامه از متوفی نزد او باشد از تاریخ نشر نخستین آگهی ظرف یک ماه تقدیم دارد والا گواهی صادر خواهد شد. (م‌الف ۳۵۸)
رئیس حوزه شماره ۱۱۱ شورای حل اختلاف ملایر

هیأت موضوع قانون تعیین تکلیف وضعیت ثبتی اراضی و ساختمان‌های فاقد سند رسمی
آگهی موضوع ماده ۳ قانون و ماده ۱۳ آیین‌نامه قانون تعیین تکلیف وضعیت ثبتی اراضی و ساختمان‌های فاقد سند رسمی
برابر رأی شماره ۱۳۹۵۶۰۳۲۶۰۰۱۰۰۰۹۶۴ مورخ ۱۳۹۵/۶/۱۳هیأت اول/ موضوع قانون تعیین تکلیف وضعیت ثبتی اراضی و ساختمان‌های فاقد سند رسمی مستقر در واحد ثبتی حوزه ثبت ملک همدان- ناحیه یک تصرفات مالکانه و بلامعارض متقاضی آقای حبیب‌اله نعمتی فرزند اسداله به شماره شناسنامه ۴۳۴ صادره از بهار دردو دانگ از ششدانگ یک قطعه زمین محاط به مساحت ۴ مترمربع قسمتی از پلاک ۷ اصلی واقع در مریانج ۲۴ متری گلزار شهدا حومه بخش سه خریداری از مالک رسمی محرز گردیده است. لذا به منظور اطلاع عموم مراتب در دو نوبت به فاصله ۱۵ روز آگهی می‌شود، در صورتی که اشخاص نسبت به صدور سند مالکیت متقاضی اعتراضی داشته باشند می‌توانند از تاریخ انتشار اولین آگهی به مدت دو ماه اعتراض خود را به این اداره تسلیم و پس از اخذ رسید، ظرف مدت یک ماه از تاریخ تسلیم اعتراض، دادخواست خود را به مراجع قضایی تقدیم نمایند. بدیهی است در صورت انقضای مدت مذکور و عدم وصول اعتراض طبق مقررات سند مالکیت صادر خواهد شد.(م‌الف ۳۰۷۸)
تاریخ انتشار نوبت اول: ۱۳۹۵/۷/۱۱
تاریخ انتشار نوبت دوم: ۱۳۹۵/۷/۲۶
علی زیوری – رئیس ثبت اسناد و املاک

آگهی حصر وراثت
آقای مصطفی نظری دارای شماره شناسنامه ۸۵۹۰ به شرح دادخواست کلاسه ۱۱۲/۱۹۰/۹۵ از این حوزه درخواست گواهی حصروراثت نموده و چنین توضیح داده که شادروان فاطمه دولتی به شماره شناسنامه ۵۱۷۳ در تاریخ ۹۵/۶/۱۵ در اقامتگاه دائمی خود بدرود زندگی گفته ورثه حین‌الفوت آن متوفی/متوفیه منحصر است به:۱- مصطفی نظری فرزند ابوالقاسم به شماره شناسنامه ۸۵۹۰ متولد۱۳۵۸ صادره از فامنین پسر متوفی ۲-محمد نظری فرزند ابوالقاسم به شماره شناسنامه ۸۱۸۲ متولد۱۳۵۶ صادره از فامنین پسر متوفی ۳-حسین نظری فرزند ابوالقاسم به شماره شناسنامه ۲۶۲۹ متولد۱۳۶۷ صادره از فامنین پسر متوفی ۴-حسن نظری فرزند ابوالقاسم به شماره شناسنامه ۵۰۲۰۰۰۷۴۸۱ متولد۱۳۶۹ صادره از فامنین پسر متوفی ۵-زهرا نظری فرزند ابوالقاسم به شماره شناسنامه ۹۱ متولد۱۳۶۳ صادره از فامنین دختر متوفی ۶-مریم نظری فرزند ابوالقاسم به شماره شناسنامه ۷۱۷۶ متولد۱۳۵۳ صادره از فامنین دختر متوفی ۷-بتول نظری فرزند ابوالقاسم به شماره شناسنامه ۸۱۸۳ متولد۱۳۵۵ صادره از فامنین دختر متوفی ۸-طاهره عسگری فرزند علی‌حسین به شماره شناسنامه ۱۱۱۸۴ متولد۱۳۴۷ صادره از فامنین دختر متوفی ۹-ابوالقاسم نظری فرزند محمودعلی به شماره شناسنامه ۲۶ متولد۱۳۱۷ صادره از فامنین همسر متوفی اینک با انجام تشریفات مقدماتی درخواست مزبور را در یک نوبت آگهی می‌نماید تا هر کسی اعتراضی دارد و یا وصیتنامه از متوفی نزد او باشد از تاریخ نشر نخستین آگهی ظرف یک ماه تقدیم دارد والا گواهی صادر خواهد شد. (م‌الف ۱۵۲)
رئیس حوزه شماره ۱۱۲ شورای حل اختلاف فامنین

نوبت اول
آگهی ارزیابی کیفی مناقصه شماره۱۸-۹۵ یک مرحله ای
موضوع مناقصه: پروژه احداث شبکه و انشعابات به صورت پراکنده در شهرستان بهار و روستاهای تابعه
شرکت گاز استان همدان در نظر دارد عملیات اجرایی پروژه مذکور را از طریق مناقصه به شرح ذیل به پیمانکاران واجدالشرایط واگذار نماید.
شرح مختصر کار:
۱-احداث شبکه تغذیه و توزیع گاز با لوله‌های فلزی به قطر ۴ اینچ الی ۱۲ اینچ به طول تقریبی ۴۱۲۰ متر
۲- احداث شبکه توزیع گاز با لوله‌های پلی اتیلن به قطر ۶۳ میلیمتر به طول تقریبی ۶۲۰ متر.
۳- ساخت و نصب یک عدد ایستگاه ت

قرار نیست آموزش‌دهنده‌های نهضت سوادآموزی استخدام شوند

معاون وزیر آموزش‌وپرورش با بیان اینکه حدود ۵۰ هزار آموزش‌دهنده با نهضت سوادآموزی همکاری می‌کنند، گفت: آموزش‌دهنده‌ها هیچگونه رابطه سازمانی و استخدامی با ما ندارند.علی باقرزاده در گفت‌وگو با ایسنا، درباره وضعیت آموزشیاران نهضت سوادآموزی اظهار کرد: آموزشیار شخصی است که در آزمون سازمان شرکت کرده و پذیرفته شده است؛ این افراد پس از طی مراحل گزینش در دوره‌های آموزشی شرکت و به طور مستمر با ما همکاری می‌کنند.وی افزود: در سال ۹۰، ۴۰ هزار نفر از این طریق جذب سازمان نهضت سوادآموزی شدند و اکنون چند سالی است که جذب نیرو به این روش انجام نشده است.

انتشار اوراق قرضه برای جبران بدهی‌های سازمان بیمه سلامت

معاون توسعه مدیریت و منابع سازمان بیمه سلامت ایران از آغاز فرآیندهای مربوط به انتشار اوراق قرضه و جبران بدهی‌های سازمان بیمه سلامت خبرداد.
غلامرضا عباس‌پاشا در گفت‌وگو با ایسنا، گفت: بیمه سلامت طی ۲ سال اخیر با مشکلات اعتباری روبه‌رو بوده است. بدهی سازمان بیمه سلامت به مراکز درمانی و داروخانه‌های طرف قرارداد در سال ۹۴، به ٦ هزار میلیارد تومان رسید و در ۵ ماهه اول سال ۹۵، ۵ هزار میلیارد تومان دیگر نیز به آن افزوده شد.

نظارت‌های بهداشتی بر اماکن و اصناف تغییر می‌کند

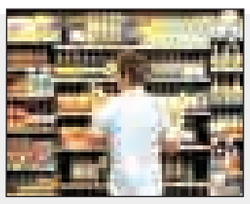

معاون بهداشت وزارت بهداشت از تغییر روند نظارت بهداشتی بر اماکن عمومی و اصناف خبر داد.
علی‌اکبر سیاری در گفت‌وگو با ایلنا، گفت: از این پس اثبات سلامت کالا یا خدمت از سوی اصناف انجام می‌شود. در عین حال از آنجا که ممکن است افراد عرضه‌کننده مواد غذایی و کالا این توانایی را نداشته باشند، دفاتری به عنوان واسطه بین بازرسان و این افراد ایجاد کردیم و صنوفی که خودشان امکان ارائه این خدمات را ندارند، از این دفاتر استفاده می‌کنند.

فضای مجازی

صادقی و بوی عطر لبخند خدا

رضا صادقی از حضور آرامش مادر در کنارش در اینستاگرام خود متنی زیبا منتشر کرد.
رضا صادقی خواننده مجموعه آلبوم‌هایی چون سلام آقا، شب بارونی، فقط گوش کن، پیرهن مشکی و یکی بود یکی نبود در اینستاگرامش نوشت:
"وقتی روی دوشمه با لبخند به قلب جنگ جهان می‌رم چون می‌دونم پشتم نگاه خداست، بوی عطر لبخند خدا می‌ده دستت مادرم... مادرا گوشه آسمونن انگار که حضورشون بوی آرامش می‌ده... نفست گرم بانوی مقدس جهانم... خدا همه مادرهای مانده رو حفظ می‌کنه و رفته‌هارو رحمت "شک ندارم..." چه حال خوبیه روی شونه‌ام دست پاک مادرم"

دستبوس مادر

خبر کوتاه

اسناد تاریخ دفاع مقدس تجمیع شود

ایرنا: اسناد تاریخ دفاع مقدس که در اختیار نهادهای مختلف است، برای رفع ابهامات و سؤالات، تجمیع شود.
جانشین رئیس ستادکل نیروهای مسلح گفت: نیروهای زمینی، هوایی، دریایی ارتش جمهوری اسلامی، سپاه پاسداران و نیروهای مردمی تاکنون هر یک اسنادی مربوط به ۸ سال دفاع مقدس منتشر کردند که این اسناد باید در کنار یکدیگر قرار بگیرند. سید عبدالرحیم موسوی افزود: به عنوان مثال توقف یک هفته‌ای نیروهای دشمن در غرب کرخه در اوایل جنگ تحمیلی تاکنون در اسناد دفاع مقدس بی‌جواب مانده که در این زمان نیروی هوایی توانست مانع ورود دشمن به کشور شود.

مطالبه ۱۰ ساله پرستاران از دولت و مجلس

خبرآنلاین: رئیس شورای عالی سازمان نظام پرستاری کشور، خواستار توجه مجلس و دولت به مطالبه جامعه پرستاری برای اجرایی شدن قانون تعرفه‌گذاری خدمات پرستاری شد.
طاهره زاهد صفت، گفت: دغدغه ذهنی جامعه پرستاری کشور پس از حدود ۱۰ سال از عدم اجرای قانون تعرفه‌گذاری خدمات پرستاری مصوب سال ۸٦، دستیابی به احقاق حقوق عدالت محورانه و پایدار و تأثیرگذار در داشتن یک زندگی معمولی ا ست. وی افزود: حرفه پرستاری در هر لحظه‌ای ارائه خدمات، آمیخته با تلاش و سختی فراوان است و هم اکنون صاحبان این حرفه با جان و دل و با وجود مشکلات فراوان در حال خدمت‌رسانی به مردم هستند.

بهترین اقدام مردم در حوادث "دست نزدن" به مصدوم است

بیتوته: کارشناس و دکترای اورژانس با اشاره به اینکه متأسفانه مردم اصلاً کمک‌های اولیه نمی‌دانند، گفت: بهترین اقدام مردمی که مهارت امدادی و کمک‌های اولیه ندارند این است که در حوادث به هیچ عنوان به مصدوم دست نزنند.
رمضان حاج علیرضایی با به نقد کشیدن وضعیت آموزش همگانی در کشور درباره میزان دانش مردم در حوزه کمک‌های اولیه اظهار داشت: متأسفانه آموزش‌های نهادهای مرتبط با کمک‌های اولیه و اورژانس انتقاداتی وجود دارد و این آموزش‌ها به متولیانی که می‌خواهند به مردم خدمت در حوادث ارائه کنند بسیار پایین است.

بررسی علل خودکشی در همدان

«خودکشی» طاعون قرن

پدیده خودکشی را فرهنگ ملل و اقوام گوناگون مذموم، زشت، اسف‌بار می‌نگارند. چنانکه این پدیده از بدو تولد انسان تاکنون رخ داده و در هر جایی به اسامی متفاوت و راه‌های گوناگون و منحصر به فرد که همگی با یک نیت غایی و نهایی که همان سلب حیات خویش است صورت پذیرفته است.
تاکنون، جامعه‌شناسان، جرم‌شناسان، روان‌شناسان و محققان گوناگونی نظریه‌ها، فرضیه‌ها و تحقیقات مدون و جامعی که بعضاً متضاد و متفاوت نظریات یکدیگر بوده است را راجع به پدیده مذموم ارائه داده اند و اگرچه همگی آنها رهاود حاصل تحقیقات خود را در اختیار بشر قرار داده‌اند اما همچنان این پدیده که خود معلول و محصول سایر کنش‌های اجتماعی، سیاسی، اقتصادی، روان‌شناختی و جامعه‌شناختی است قربانی می‌گیرد.
به طوری که نرخ خودکشی در جهان هر ۸۰ ثانیه یک خودکشی در هر ۱۰۰ هزار نفر ٦ خودکشی در ایران (طبق آمار سال ۹٤) با سرعت چشمگیری به یکه‌تازی ادامه می‌دهد.
همانگونه که اشاره شد در ایران عزیزمان به مانند سایر ملل و اقوام گوناگون پدیده ناهنجار اجتماعی خودکشی صورت می‌پذیرد که البته نرخ وقوع آن به نسبت متوسط جمعیت و پارامترهایی نظیر اشتغال، ازدواج، رفاه و تأمین اجتماعی از شهری به شهر دیگر متغیر است که صد البته به هیچ وجه ممکنی با هر تعریف و استعاره‌ای شایسته و بایسته یک جامعه سنتی که پیشوند اسلامی را یدک می‌کشد نمی‌باشد.
پدیده خودکشی که معلول و محصول شرایط نامساعد خانوادگی، تکثر فقر، بیکاری، افسردگی، اعتیاد، جنسیت (زن یا مرد بودن)، محدودیت و محرومیت منطقه زندگی افراد، موقعیت اجتماعی فرد در جامعه و هزاران نکته دیگری است که به طور واضح و مبرهن بیشتر از همه ناشی از تعارضات و تناقضات اقتصادی، اجتماعی، سیاسی، فرهنگی است.
چنانکه محققین و صاحبنظران گوناگون معتقدند در جوامعی که همبستگی اجتماعی سست شود و فردگرایی بر جمع‌گرایی غلبه می‌کند، شکاف طبقاتی در اجتماع پدیدار می‌شود، فقر و بیکاری و بیسوادی، حاشیه‌نشینی و اعتیاد ریشه می‌دواند و نرخ خودکشی در جامعه به همان نسبت افزایش پیدا می‌کند و بالعکس.
خودکشی بیشتر از آنچه که به نظر می‌رسد معلول و محصول پایین آمدن آستانه تحمل افراد در جامعه، عدم درک متقابل افراد جامعه از یکدیگر، احساس بی‌ارزش بودن فرد در اجتماع و گسترش و تکثر فقر عمومی در جامعه را شامل می‌شود.
این در حالی است که نبود الگوهای صحیح کنشی و رفتاری و عدم توانایی افراد در حل مسائل در جامعه حلقه مفقوده دیگری در این پدیده ناهنجار اجتماعی است که بیشتر نوک پیکان در این پدیده مذموم و دردناک متوجه دولت‌هاست تا ملت‌ها.
به طور کلی خودکشی را در ۵ دسته طبقه‌بندی می‌کنند که ناشی از ۱- هم گسیختی اجتماعی ۲- خودکشی خودخواهانه ۳- خودکشی دگرخواهانه ٤- خودکشی آنومیک ۵- خودکشی تقدیرگرایانه (جبری) دسته‌بندی نموده‌اند و فرد در تمامی این موارد می‌خواهد با دستکاری کردن در حیات خویش پیامی را به دیگران منتقل کند مثلاً انتقام از دلداده‌ای طردکننده، درگیر کردن فرد یا افرادی در این واقعه، بر هم زدن نظم زندگی عده‌ای از افراد جامعه پیرامونی خود نظیر خانواده یا دوستان صورت می‌گیرد.
هدف از طرح تمامی این تعاریف و تفسیرها و نظریه‌های صاحبنظران و اندیشمندان این است که چند صباحیست خودکشی در همدان به شدت رواج پیدا کرده و روز به روز بر تعداد قربانیان آن افزوده می‌شود.
که نه‌تنها افراد زیر خط فقر، حاشیه‌نشینی و کم‌سواد را درگیر این معضل نموده است بلکه بعضاً نیز افراد مرفه، قشر نخبه و تحصیلکرده، روشنفکر جامعه را دربر می‌گیرد.
البته در این مقال بیشتر روی سخن با توده مردم که قشر عامه جامعه را شامل می‌شود که به سختی امرار و معاش می‌کنند است.
همدانی که مردمانش و خصوصاً جوانانش در نبود فرصت‌های کافی و وافی اشتغال و به خواب رفتن چرخ دنده‌های صنعت و توسعه اقتصادی، اجتماعی، سیاسی چنان به تنگ آمده‌اند و چنان افسار صبر و تحمل را گسسته‌اند که خودکشی را تنها راه علاج بر دردهای بی‌شمار خود می‌دانند.
امروزه نیز همدانی‌ها عنوان افسرده‌ترین، غمگین‌ترین، پرخاشگرترین مردم کشور را یدک می‌کشند و در نبود طرح‌های جامع و اصولی و تدوین شده برای اشتغال جوانان این استان که اگر فراهم نباشد می‌تواند ام‌الخبائث را رقم بزند و جامعه را با آسیب‌ها و معضلات اجتماعی بیشماری درگیر کند و فضای جامعه را ملتهب‌تر کند.
پدیده نابهنجار خودکشی یکی از این هزاران معضل و آسیب است.
این در حالیست که هر هفته حداقل چند مورداخبار دلخراش و مأیوس‌کننده از خودکشی جوانان این استان در اذهان عمومی دهان به دهان می‌چرخد و شاخ و برگ پیدا می‌کند و نقل محافل گوناگون می‌شود به طوری که خود هر یک با نگاه و انگیزه و مقاصد شخصی به بررسی و کارشناسی این ناهنجاری اجتماعی می‌پردازند و نظریه صادر می‌کنند.
آری مادامی که فرهنگ‌سازی لازم را بدو کودکی به جوانان آتی نیاموزیم خواه این فرهنگ‌سازی از طریق آگاه‌سازی خانواده‌ها، آموزشی در کتاب‌های درسی، آموزش از طریق رسانه جمعی صورت گیرد، تا زمانی که به بچه‌ها آموزش‌های لازم و ضروری را در زمینه آمادگی مقابله با مشکلات، توانایی حل مسأله، تکنیک بالا بردن آستانه تحمل را به افرادجامعه نیاموزیم و افراد جامعه از شیوه صحیح درست اندیشیدن برخوردار نباشند نباید چشم انتظار به معجزه‌ای داشته باشیم که بتوانند بر معضلات و آسیب‌ها و کاستی‌ها و مشکلات فائق بیابند.
در جامعه باید زیرساخت‌های اقتصادی، اجتماعی، سیاسی، فرهنگی فراهم باشد تا از تضاد طبقاتی و گسترش فقر در جامعه جلوگیری کنیم.
همه اینها در حالیست که مسئولان و متولیان امر در حوزه‌های مرتبط باید به آسیب‌شناسی این پدیده ناهنجار اجتماعی بپردازند و ضمن جلوگیری از رواج یافتن این پدیده ناهنجار سعی در فراهم کردن فرصت‌های اشتغال، ازدواج و... برای قشر جوان این استان باشند و مانع از زیر سؤال رفتن حیثیت استان در محافل عمومی و خصوصی شوند.

امروزه همدانی‌ها عنوان افسرده‌ترین، غمگین‌ترین پرخاشگرترین مردم کشور را یدک می‌کشند و در نبود طرح‌های جامع و اصولی و تدوین شده برای اشتغال جوانان این استان که اگر فراهم نباشد می‌تواند ام‌الخبائث را رقم بزند

میلاد زندی- جامعه‌شناس

نیش و نوش

باشگاه خبر نگاران جوان: فعالیت مؤسسه همسریابی «امین» غیرقانونی است
حالا هر کی میاد می‌ره دنبال زن و شوهر برای این جوونا بگرده می‌شه غیرقانونی!!
ایرنا: دونالد ترامپ خواستار آزمایش دوپینگ پیش از مناظره سوم شد
مگه می‌خوان برن المپیک!!
همدان‌پیام: رشد سرطان تغذیه در همدان
منظورتون همون فست‌فودی‌های خودمونه!!
مهر: یک مداح افراطی در زاهدان دستگیر و یک نفر از استان اخراج شد
اخراجی از استان هم داریم!!
خبرآنلاین: شناسایی استعدادهای برتر کشور در حوزه گیاهان دارویی
بدون شرح!!
ایسنا: برخورد با خودروهای دودزا
مگه خودروی بدون دود هم ایران تولید می‌شه!!
مهر: مسمومیت شدید خانواده پزشک جنجالی تبریزی با غذای نذری
عجب نذری دادنی بوده!!
باشگاه خبر نگاران جوان: وام ۱۰ میلیونی در انتظار دوچرخه‌سواران پایتخت
پس دوچرخه‌سوارای شهرستانی چی می‌شن!!
اعتماد: تلفات ترافیکی: چه باید کرد؟
می‌خوای دردسر برات درست نشه فقط نگاه کن و از کنارش بگذر!!
شرق: چالش‌های فرمول جدید قیمت‌گذاری خوراک اتان پتروشیمی‌ها
پس خوراک پتروشیمی هم مثل خوراک ما آدما چالش داره
همدان‌پیام: عذاب روستاییان برای تهیه دارو در کبودراهنگ
به اندازه کافی مریض‌داری عذابشون داده شما دیگه چرا؟!
تابناک: فعالیت غیرقانونی آموزش‌وپرورش در دوره پیش دبستانی
چشممون روشن، پس آموزش‌وپرورشم غیرقانونی کار می‌کنه!!
ایرنا: زوج همدانی نذر خود را به آزادی یک زندانی داد
زوج‌های دیگه هم به جای مجلس بزم و... از این کارا بکنن!!

حوادث

انهدام باند بزرگ قاچاق ۲ میلیارد دلاری ارز

سخنگوی ستاد مبارزه با قاچاق کالا و ارز از انهدام یک باند قاچاق ارز که مبادرت به نقل و انتقال غیرقانونی ۲ میلیارد دلار ارز کرده بودند، خبر داد.
قاسم خورشیدی در گفت‌وگو با تسنیم با اشاره به دستگیری اعضای یک باند قاچاق ارز که بیش از ۲ میلیارد دلار ارز را به صورت قاچاق جابه‌جا کرده بودند، در تشریح جزئیات این خبر اظهار داشت: در اردیبهشت‌ماه امسال یک محموله ارزی در استان همدان کشف شد که در جریان کشف این محموله، نیروهای کاشف متوجه جازسازی ۲ میلیون دلار در کپسول CNG یک خودرو شدند که در حال تردد به سمت تهران بود. سخنگوی ستاد مبارزه با قاچاق کالا و ارز اضافه کرد: در ادامه رسیدگی به این پرونده و بر اساس اعترافات متهمان دستگیر شده و به دنبال رهگیری‌های اطلاعاتی مشخص شد که اعضای این باند از سال ۹۲ تا اردیبهشت‌ماه ۹۵، اقدام به به نقل و انتقال غیرقانونی بیش از ۲ میلیارد دلار ارز کرده‌اند.
به گفته وی در حال حاضر پرونده این افراد در دادگاه در حال رسیدگی است.

۱۰٦ نقطه حادثه‌خیز در همدان شناسایی شد

۱۰٦ نقطه حادثه‌خیز در این استان شناسایی شد که ۳۲ نقطه آن اصلاح شده و یا توسط نهادهای متولی در حال اصلاح است.
رئیس پلیس راه استان همدان گفت: چنانچه در نقطه‌ای تعداد سوانح فوتی و جرحی افزایش یابد و طبق معادلات نمره آن به ۳۰ منفی برسد آن محدوده به عنوان نقطه حادثه‌خیز معرفی می‌شود.
رضا عزیزی در گفت‌وگو با ایرنا با بیان اینکه طبق این تعریف تعداد ۱۰٦ نقطه حادثه‌خیز در این استان وجود دارد، اضافه کرد: احداث شانه خاکی در جاده فامنین- گردنه دخان و احداث زیرگذر در مسیر اسدآباد به سمت جنت‌آباد، اصلاح سه‌راهی اصله و تعریض گردنه اسدآباد موجب ایمن‌سازی این مناطق شده به‌گونه‌ای که سوانح در این نقاط کاهش یافته است.
رئیس پلیس راه استان همدان اظهار کرد: برخی از پیچ‌های تند از جمله پیچ "شاوه" که ۸۰ درجه است نیازمند اصلاح و ایمن‌سازی است.عزیزی افزود: نصب تابلوهای فسفری به منظور نمایان کردن نقاط حادثه‌خیز نیز در کاهش سوانح تأثیر مثبت دارد با این وجود برخی از رانندگان به تابلوهای هشداری بی‌توجه هستند.
وی تأکید کرد: چنانچه رانندگان بر اساس راهنمایی‌های صورت گرفته بر روی تابلوهای انتظامی و هشداری تردد کنند به هیچ عنوان دچار سانحه نمی‌شوند.

تبلیغات رنگارنگ برای معتادان!

وقتی انسان‌های شیشه‌ای سر کسیه می‌شوند

در حالی که این روزها فضای شبکه‌های مجازی و ماهواره‌ای را تبلیغات داروهای درمان اعتیاد به شیشه پر کرده است، قائم‌مقام دبیرکل ستاد مبارزه با موادمخدر تأکید کرد که درمان اعتیاد به شیشه بیشتر روانکاوانه است.
وقتی انسان‌های شیشه‌ای سرکسیه می‌شوند به گزارش باشگاه خبرنگاران جوان، شبکه‌های مجازی بخصوص تلگرام این روزها محلی شده برای تبلیغ انواع و اقسام اجناس از لباس و لوازم آرایشی و بهداشتی گرفته تا لوازم صوتی و تصویری. بخش زیادی به تبلیغات داروهای ترک اعتیاد اختصاص یافته است. تبلیغاتی که در اکثر آنها ذکر می‌شود که این دارو، داروی ترک اعتیاد به مخدرهای صنعتی و سنتی است.
در این میان نکته جالب این است که کارشناسان درمان اعتیاد معتقدند که برای درمان مخدرهای صنعتی بخصوص شیشه پروتکل درمانی با دارو ندارد و این مهم تنها با انجام فعالیت‌های روانکاوانه محقق می‌شود. اما برخلاف پروتکل‌های موجود، اکنون در فضای مجازی و شبکه‌های ماهواره‌ای تبلیغات گسترده‌ای در خصوص داروهای ترک اعتیاد می‌شود. تبلیغاتی که هر روز با رنگ و لعاب جدید و عوام‌فریبانه به مخاطبان عرضه می‌شود.
در حالی که به وضوح مشخص است که درمان اعتیاد به شیشه با دارو میسر نمی‌شود، سودجویان به فکر پر کردن جیب خود با سوء استفاده از انگیزه خانواده‌ها در ترک دادن اعتیاد عزیزشان هستند.

مصرف سالانه حداقل ٦۲ تن شیشه در کشور

کارشناسان حوزه اعتیاد مصرف روزانه یک معتاد به شیشه را حداقل ۰/۵ گرم در روز می‌دانند و با توجه به اعتیاد ۳٤۳ هزار و ۲۰۰ نفر به شیشه در کشور، حداقل بیش از ٦۲ تن شیشه در کشور به مصرف می‌رسد. طبق آمار ستاد مبارزه با مواد مخدر که در اختیار باشگاه خبرنگاران جوان قرار گرفت و بر اساس شیوع‌شناسی سال ۹۰، تعداد یک میلیون و ۳۲۵ هزار معتاد در کشور وجود دارد.
با توجه به آمار ارائه شده از سوی مسئولان با یک ضرب و تقسیم ساده می‌توان متوجه شد که در کشور ۷۲٦ هزار نفر مصرف‌کننده تریاک، ۳٤۳ هزار و ۲۰۰ نفر مصرف‌کننده شیشه، ۲۱۱ هزار و ۲۰۰ نفر مصرف‌کننده کراک، ۱۰۵ هزار و ٦۰۰ نفر مصرف‌کننده هروئین، ۷۹ هزار و ۲۰۰ نفر مصرف‌کننده حشیش و ۳۹ هزار و ٦۰۰ نفر مصرف‌کننده اکستازی هستند. که با توجه به اینکه یک معتاد ممکن است از بیش از یک ماده مصرف کند، جمع کل این افراد از آمار کل معتادان اندکی بیشتر است.
اما سؤال اینجاست که این معتادان روزانه چه میزان ماده مخدر مصرف می‌کنند که در این ارتباط سعید صفاتیان روانپزشک حوزه اعتیاد معتقد است، میانگین مصرف روزانه تریاک از سوی یک معتاد ۱/۵ گرم است.وی میانگین مصرف هروئین و شیشه را ۰/۵ گرم عنوان کرد و گفت: اگر میزان ۱/۵ گرم را در تعداد روزهای سال ضرب کنیم متوجه می‌شویم که یک معتاد به تریاک سالانه حداقل ۵٤۸ گرم تریاک مصرف می‌کند.
بر اساس آمار صفاتیان می‌توان نتیجه گرفت که سالانه حدود ۳۹۷ هزار و ٤۸۵ کیلوگرم تریاک در کشور مصرف می‌شود.

مصرف روزانه تریاک در کشور

با محاسبه سرانگشتی متوجه می‌شویم که ٦۲ هزار و ٦۳٤ کیلوگرم شیشه سالانه در کشور مصرف می‌شود.با توجه به آمار موجود باید گفت که سالانه حداقل ٤٦۰ تن تریاک و شیشه در کشور به مصرف می‌رسد در حالی که میزان کشفیات کل مواد مخدر در سال ۹۳ طبق اعلام قائم‌مقام دبیرکل ستاد مبارزه با مواد مخدر ۵۵۵ تن انواع مواد مخدر است.
صفاتیان در مورد نسبت میزان کشفیات و مصرف مواد مخدر گفت: به عقیده من میزان کلی مصرف مواد مخدر در کشور بیش از هزار و ۵۰۰ کیلوگرم در سال است؛ چراکه ۱/۵ و ۰/۵ درصد مصرف روزانه، حداقل مصرف روزانه یک معتاد است و برخی از معتادان نیز از چند موادمخدر به صورت همزمان استفاده می‌کنند.

دارو برای درمان اعتیاد به شیشه جایگزین شود

حال علی مؤیدی، قائم‌مقام دبیرکل ستاد مبارزه با موادمخدر در خصوص درمان اعتیاد به شیشه گفته است: پروتکل‌های درمانی در این زمینه بر درمان‌های روان کاوانه تأکید دارند؛ زیرا مصرف این مواد بیش از هر چیز روح و روان فرد مصرف‌کننده را هدف قرار می‌دهد.
وی ادامه داد: باید برای درمان اعتیاد به شیشه به فعالیت‌های طولانی مدت پرداخت که این کار برای بیمار کاری سخت و دشوار است.
مؤیدی خاطرنشان کرد: البته معتقدم باید داروهایی نیز برای درمان اعتیاد به شیشه و روانگردان‌ها جایگزین شود؛ چراکه این ماده به هر حال یک ماده شیمیایی است و به طور منطقی باید بتوانیم داروهای شیمیایی برای آن جایگزین کنیم. قائم‌مقام دبیرکل ستاد مبارزه با مواد مخدر تأکید کرد: در این زمینه مذاکره‌های خوبی صورت پذیرفته است.

نبود پروتکل درمانی ترک اعتیاد شیشه

شهرام نادری، دبیر علمی نخستین سمینار اعتیاد و روش‌های نوین پیشگیری و درمان با نادرست خواندن این موضوع که گفته می‌شود ترک اعتیاد شیشه امکان‌پذیر نیست، تأکید کرد: درمان دارویی و غیرداروی برای ترک اعتیاد شیشه، به تنهایی میزان موفقیت را کاهش می‌دهد.
وی اظهار داشت: درمان دارویی و غیرداروی شیشه هر دو مکمل هم هستند و به تنهایی میزان موفقیت در ترک اعتیاد کاهش می‌یابد. اما ترکیب این دو روش، کارآیی آن را بالاتر می‌برد.
وی با اعلام اینکه پروتکل درمانی برای ترک اعتیاد شیشه در ایران و جهان وجود ندارد، افزود: درمان دارویی شیشه با سایر مواد مخدر متفاوت است. زیرا، برای مواد مخدر سنتی مثل تریاک و... دو قلم دارو وجود دارد که از آنها استفاده می‌شود اما برای درمان دارویی شیشه ده‌ها دارو وجود دارد که کارآیی بسیاری از این داروها به تازگی و به دنبال انجام پژوهش‌ها، اثبات شده است.
نادری همچنین از نبود آموزش درمان دارویی شیشه خبر داد و گفت: اعتیاد یک بیماری مزمن است که احتمال برگشت آن وجود دارد. بنابراین، لازم است که فرد یاد بگیرد که برای ترک اعتیاد شیشه، چگونه نحوه رفتار و شیوه زندگی خودش را کنترل کند.
دبیر علمی نخستین سمینار اعتیاد و روش‌های نوین پیشگیری و درمان، با تأکید بر اهمیت درمان غیردارویی در ترک اعتیاد شیشه، افزود: دارو برای ترک اعتیاد شیشه فقط به عنوان درمان کمکی محسوب می‌شود. در حالی که درمان غیردارویی از اهمیت بالاتری برخوردار است. ولی به دلیل اینکه مدت درمان شیشه طولانی است، مردم فکر می‌کنند که ترک اعتیاد شیشه امکان‌پذیر نیست. زیرا، اغلب معتادان، درمان سریع می‌خواهند.
وی به همکاری خانواده معتاد در ترک اعتیاد شیشه اشاره کرد و گفت: فرد معتاد به شیشه به تنهایی نمی‌تواند ترک کند و نیاز به این دارد که خانواده او نیز درگیر درمانش شوند.
نادری بر ضرورت آموزش خانواده‌های معتادان شیشه تأکید کرد و افزود: گروه درمانی، مشاوره و... از جمله روش‌های غیردارویی برای ترک اعتیاد شیشه است.
وی با اعلام اینکه اعتیاد به شیشه شدیدترین عوارض را دارد، گفت: شیشه به عنوان ماده محرک اعتیادآور تلقی می‌شود که تفاوت زیادی با مواد مخدر دارد، از همین رو، عوارض شدیدتری نیز به دنبال دارد.

پیام تاریخ، تمدن و فرهنگ مادستان
The Message Of Madestan's History & Civilization & Culture
روزنامه همدان پیام
۶
دوشنبه ● ۲۶ مهرماه ۱۳۹۵ ● شماره ۲۷۵۶
اقتصاد
eghtesad@hamedanpayam.com

مصرف روزانه بیش از ۳ میلیون لیتر فرآورده نفتی در منطقه همدان

مدیر شرکت ملی پخش فرآورده‌های نفتی منطقه همدان از مصرف روزانه ۳ میلیون و ۲۵۶ هزار لیتر فرآورده نفتی در منطقه همدان خبر داد و گفت: روزانه از انواع ٤ فرآورده نفتی شامل بنزین، نفت سفید، نفت‌گاز و نفت‌کوره اعم از نیروگاهی و غیرنیروگاهی منطقه همدان در استان مصرف می‌شود. صادق فریدی با اشاره به اینکه در مدت مشابه سال گذشته ۸۸۰ میلیون لیتر انواع فرآورده‌های نفتی مصرف شده است، تصریح کرد: در ٦ ماهه نخست سال ۹۵ بیش از ٦۰۵ میلیون لیتر از انواع فرآورده نفتی مایع در استان همدان توزیع شده که این رقم در مقایسه با سال گذشته در همین بازه زمانی حاکی از کاهش ۳۱ درصدی مصرف است. وی افزود: از آنجایی که سوخت مصرفی نیروگاه شیهد مفتح، از نفت‌کوره به گاز طبیعی فشرده تبدیل شده، بخش زیادی از این کاهش مصرف مربوط به همین فرآورده است. فریدی عنوان کرد: مصرف بنزین در این منطقه در ۱۸٦ روز ابتدای سال، ۲٤۵ میلیون و ۸۱٤ هزار لیتر بوده که در مقایسه با مصرف سال گذشته در همین بازه زمانی که ۲٤۲ میلیون و ۳۷۳ هزار لیتر بوده، مصرف این نوع فرآورده ۱/٤ درصد افزایش یافته است.

مدیر شرکت ملی پخش فرآورده‌های نفتی منطقه همدان آمار بنزین مصرفی در بخش حمل‌ونقل در ناحیه مرکزی منطقه همدان را در طول بهار و تابستان سال‌جاری ۱۰۹ میلیون و ۲۱۱ هزار لیتر عنوان کرد و یادآور شد: در این بازه زمانی و در همین بخش مصرفی و ناحیه در سال گذشته ۱۰٦ میلیون و ۵۰۸ هزار لیتر مصرف شده بود که با توجه به این آمارها شاهد افزایش ۲/۵ درصدی مصرف هستیم.

وی اظهار کرد: در این مدت نفت گاز مصرفی این منطقه نیز با ۳۱۵ میلیون و ۸۰۲ هزار لیتر، کاهش ۲ درصدی نسبت به ٦ ماه نخست سال گذشته داشته است.

خبر

مدیرعامل شرکت توزیع نیروی برق استان خبر داد

کسب رتبه نخست ارزیابی شهید رجایی توسط شرکت برق همدان

مدیرعامل شرکت توزیع نیروی برق استان همدان از کسب رتبه نخست این شرکت در ارزیابی شهید رجایی استان در سال ۹٤ در بین دستگاه‌های اجرایی استان همدان خبر داد.

به گزارش روابط عمومی شرکت توزیع نیروی برق استان همدان، حاجی‌رضا تیموری اظهار داشت: این شرکت در ارزیابی شهید رجایی استان در سال ۹٤ موفق به کسب رتبه برتر در بین دستگاه‌های اجرایی استان همدان شد.

وی افزود: ارزیابی شهید رجایی در دو شاخص عمومی و اختصاصی برگزار شد که شرکت توزیع نیروی برق استان همدان در هر دو شاخص موفق به کسب رتبه نخست در بین تمام دستگاه‌های اجرایی استان شد.

مدیرعامل شرکت توزیع نیروی برق استان همدان با اشاره به شاخص‌های عمومی این ارزیابی عنوان کرد: شاخص‌های عمومی شامل برنامه مهندسی نقش و ساختار دولت، دولت الکترونیک و هوشمندسازی اداری، مدیریت منابع انسانی، خدمات عمومی در فضای رقابتی، صیانت از حقوق مردم و سلامت اداری و برنامه استقرار نظام جامع مدیریت عملکرد بود که این شرکت بالاترین امتیاز را کسب کرد.

وی عنوان کرد: شاخص‌های اختصاصی نیز شامل افزایش ظرفیت شبکه توزیع، کاهش تلفات، کاهش زمان انرژی تأمین نشده هر مشترک در روز، تعداد جذب مشترکین جدید، درصد پرداخت غیرحضوری، کاهش متوسط ظرفیت پست‌های توزیع موجود و متوسط طول فیدرهای فشار متوسط، افزایش درصد برداشت شبکه توزیع (GIS) می‌شود که در این خصوص نیز شرکت توزیع نیروی برق استان در جایگاه نخست قرار گرفت.

تیموری با اشاره به اهداف شرکت یادآور شد: کاهش تلفات انرژی از برنامه‌ها و اهداف مهم شرکت است که طی ۳ سال گذشته با اقدامات انجام شده درصد تلفات شبکه‌های توزیع برق استان همدان از ۱٦/۷ درصد به ۱۱/۸ درصد کاهش یافته است.

وی با بیان اینکه موفقیت‌های به دست آمده مرهون تلاش کارکنان خدوم، مدیران استان و همکاری مشترکین با این شرکت است، تصریح کرد: در زمینه پرداخت غیرحضوری نیز تا پایان سال ۹٤ بیش از ۸۷ درصد از مشترکین برق استان قبوض خود را به صورت غیرحضوری پرداخته کرده‌اند.

اخبار کوتاه

زمان واریز یارانه مهر اعلام شد

مهر: شصت‌وهشتمین یارانه نقدی خانوارهای ایرانی، دوشنبه (۲٦ مهرماه) به حساب سرپرستان خانوار واریز می‌شود. بیش از ۷٤ میلیون نفر در کل کشور، یارانه نقدی دریافت می‌کنند و بر اساس آخرین آمارها، ۲/۱ میلیون نفر از دریافت یارانه نقدی محروم شده‌اند.

رتبه ایران در استاندارد بین‌المللی ۲۹ است

ایسنا: به گفته مدیرکل دفترارزیابی کالاهای صادراتی سازمان استاندارد ایران رتبه استاندارد ایران در سطح بین المللی افزایش یافته و در حال حاضر ۲۹ است.

همایون نکونام افزود: استانداردهای بین‌المللی دسترسی همگانی را به کالاها نزدیک می‌کنند و برای کسب بازارهای هدف دنیا باید تولیدات داخلی را به استانداردهای جهانی نزدیک کنیم.

از گمرک همدان به ۲۷ کشور جهان کالا صادر می‌شود

تسنیم: جمال خشوعی، مدیر گمرک همدان از صادرات ٦۳ قلم کالا به ۲۷ کشور جهان خبر داد و گفت: مشکلات داخلی عراق سبب رکود صادرات استان همدان به این کشور شده است.

موسوی؛ مدیرکل دفتر تازه تاسیس حمایت از سرمایه:

کانون همدانی‌های خارج نشین تشکیل شود

»اعظم اسلامی‌خواه

مهرداد موسوی، مدیرکل دفتر تازه تأسیس سرمایه‌گذاری و حمایت از سرمایه‌گذار استانداری همدان وقتی مهمان روزنامه همدان‌پیام شد در یک گفت‌وگوی صمیمی تأکید فراوانی بر افزایش توانمندی و سرعت در جذب سرمایه دیگر کشورها به استان داشت.

وی عنصر اصلی قدرت هر استان و کشوری را اقتصاد عنوان کرد و معتقد بود که صلاح نظامی عنصر اصلی قدرت نیست و اگر کشوری از نظر اقتصادی جایگاه نداشته باشد از نظر سیاسی هم قدرت زیادی نخواهد داشت. بنابراین سرمایه‌گذاری و جذب سرمایه برای کشورهای توسعه یافته امری حیاتی تلقی می‌شود و اگر به تاریخ کشورهایی مانند آمریکا، سنگاپور، انگلستان، کره جنوبی و کشورهای جنوب شرق آسیا نگاهی بیندازیم متوجه می‌شویم که آنها توانستند از محل سرمایه کشورهای دیگر در کشور خود کارخانه‌هایی بسازند و توسعه بیابند. در حال حاضر هم شرایط خاصی در استان همدان وجود دارد که نزدیکی همدان با ۸ استان (فاصله یک تا ۳ ساعته با این استان‌ها)، فضای امن و سالم، فضای فرهنگی مناسب و توأم با ادب و احترام، وجود صدها هزار نیروی انسانی تحصیلکرده و متخصص و شرایط آب‌وهوایی خوب موجب شده تا این استان با دیگر استان‌های کشور متمایز شود و فضا را برای سرمایه‌گذاری و ورود سرمایه‌گذار آماده کند. ادامه گفت‌وگوی همدان‌پیام با موسوی را می‌خوانیم:

وظیفه شما در قبال سرمایه‌گذاری در استان چیست؟

۲ ماه است که دفتر جذب سرمایه‌گذاری و حمایت از سرمایه‌گذار، به عنوان یکی از اجزای استانداری همدان ایجاد شده و وظیفه‌اش، سیاستگذاری، نظارت و ایجاد هماهنگی بین دستگاه‌های ذی‌ربط سرمایه‌گذاری است. اما اگر امور مربوطه در دستگاه‌ها به خوبی پیش نرود و سرمایه‌گذار از روند کار رضایت نداشته باشد در راستای جذب و حمایت سرمایه‌گذار اقدام می‌کنیم. ظرفیت‌ها را در اختیار کسانی که قصد سرمایه‌گذاری در بخش‌های صنعت، گردشگری، کشاورزی، خدمات و... در استان را دارند، می‌گذاریم و آنها را توسط کارشناسان برای تصمیم‌گیری بهتر در انتخاب منطقه و نوع سرمایه‌گذاری راهنمایی می‌کنیم تا فعالیت‌ها هم برای خودشان و هم برای استان مثمرثمر باشد.

با وجود مزیت‌های نسبی و ظرفیت‌های بالای استان و حمایت و تلاش مدیریت ارشد در امر سرمایه‌گذاری، چرا آنچنان که شایسته است در استان سرمایه‌گذاری نشده است؟

حدود یکماه پیش جلسه هم‌اندیشی با حضور مدیران دستگاه‌های مربوط به سرمایه‌گذاری برگزار کردیم تا بتوانیم به صورت فراگیر و در حداقل زمان سرمایه‌گذاری ها را جذب کنیم. در این جلسه مشکلات و موانع مطرح شدند که در حال حاضر در صدد رفع این موارد هستیم.

آیا اطلاعات و آمار اولیه توانمندی‌های بالقوه استان جمع‌آوری شده است؟

همدان استانی است که سرمایه‌داران زیاد با ظرفیت مالی بالایی دارد اما پولشان را در بانک‌ها عنوان سپرده‌گذاری کرده‌اند که اگر بتوانیم رغبت و زمینه را برای سرمایه‌گذاری‌شان در بخش‌های دیگری مانند تولید ایجاد کنیم قطعاً می‌توانیم از طریق همین سرمایه داخلی مشکل بیکاری استان را حل کنیم.

در استان چقدر ثروت برای سرمایه‌گذاری وجود دارد؟

ما از ابتدا، کار را به صورت منطقی آغاز کردیم و مزیت‌های نسبی استان را با برش‌های شهرستانی احصا کردیم. اطلاعات لازم را از سازمان های صنعت و معدن، میراث فرهنگی، جهاد کشاورزی، برنامه و بودجه، شرکت شهرک‌های صنعتی و دانشگاه‌ها جمع آوری کردیم و در حال حاضر می‌دانیم در کدام منطقه چه ظرفیت و فرصت‌هایی برای سرمایه‌گذاری وجود دارد و در این مناطق باید چگونه سرمایه‌گذاری کنیم. همه این اطلاعات را به اضافه نظر کارشناسان این اداره در اختیار افرادی که تمایل به سرمایه‌گذاری دارند، می‌گذاریم ولی در نهایت سرمایه‌گذار خودش تصمیم می‌گیرد که در کدام شهرستان و منطقه سرمایه‌گذاری کند.

پیش از این در استان همدان سرمایه‌گذاری به عنوان یک نیاز تلقی نمی‌شد و نگاه مثبتی به سرمایه‌گذار وجود نداشت اما نگاه‌ها باید تغییر کند

با توجه به مشکلات موجود کسب‌وکار، چه توصیه‌ای به افرادی که سرمایه کمی دارند و آن را در جایی سرمایه‌گذاری نکرده‌اند، دارید؟

همه باید به این نگرش برسیم زمانی خوشبخت هستیم که اطرافیان‌مان هرچه بیشتر خوشبخت هستند و تمکن مالی دارند. ما باید عِرق ملی نسبت به توسعه کشور و به هموطنان خود احساس مسئولیت داشته باشیم و هر کاری که از دستمان برمی‌آید برای رشد کشورمان انجام دهیم. کارآفرینان زیادی هستند که علاقه زیادی به کمک به همشهریان خود دارند و سرمایه‌شان را می‌آورند و ایجاد اشتغال می‌کنند. این روحیه در بسیاری از همدانی‌ها وجود دارد اما دیده شده وقتی برای سرمایه‌گذاری اقدام می‌کنند در گرفتن مجوزها، با متولی دچار مشکلاتی می‌شدند که همین موجب دلسردی آنها می‌شد.

پیش از این در استان همدان سرمایه‌گذاری به عنوان یک نیاز تلقی نمی‌شد و نگاه مثبتی به سرمایه‌گذار وجود نداشت اما نگاه‌ها باید تغییر کند و همه متوجه شوند که سرمایه‌گذاران مفیدترین و جهادی‌ترین کار را در جامعه انجام می‌دهند و به ما واجب است که به آنها کمک کنیم تا سرمایه‌گذاری در استان فراگیر شود.

چه انتظاری از رسانه‌ها برای رسیدن به این هدف دارید؟

رسانه‌ها می‌توانند ظرفیت‌ها و توانمندی‌های استان را معرفی و علایق مردم را به سمت سرمایه‌گذاری و اهداف استان نزدیک‌تر کنند. رسانه‌ها بیش از دولت می‌توانند تغییر نگرش بدهند و زمینه را برای رغبت سرمایه‌گذار فراهم کنند. در استان همدان چند شخصیت بزرگ مانند بوعلی‌سینا، میرسیدعلی همدانی و... وجود دارد. اما بسیاری از این بزرگان در همدان ناشناخته مانده اند، از جمله میرسیدعلی همدانی آنقدر که در شبه قاره هند و آسیای میانه شناخته شده است در ایران و همدان او را نمی‌شناسند. وی شخصیتی بزرگ و یک کارآفرین و صنعتگر مهمی بود و به خاطر همین ویژگی کارآفرینی هنوز هم وی را در این کشورها می‌پرستند. لازم است که رسانه‌ها وجه کارآفرینی میرسیدعلی همدانی را بیشتر به مردم معرفی کنند. کشورهایی که رسانه‌شان قوی است توسعه بیشتری می‌یابند و اقتصادشان قوی‌تر می‌شود.

می‌گویند همدانی‌ها بیشتر سرمایه‌گریز هستند تا سرمایه‌پذیر. آیا این موضوع به خلقیات آنها مربوط می‌شود؟ چه عللی باعث شده که همدانی‌ها کمتر در استان سرمایه‌گذاری کنند؟

در گذشته شرایطی بر اقتصاد استان حاکم بود که فضا برای کارهای اقتصادی غیرمولد مانند خرید و فروش طلا، ارز و موبایل مهیا بود و با کمترین ریسک، زحمت و سرمایه، سود چندین برابری در عرض حداکثر چند ماه نصیب افراد می‌شد که در حال حاضر دولت تدبیروامید این روزنه‌ها را بسته است. همین راهکارها موجب شده تا سرمایه‌هایی که از تولید خارج شده بودند به مرور به سمت تولید برگردند.

نخبگان جامعه برای استان چه کاری می‌توانند انجام دهند؟

استان باید توجه بیشتری به دریافت نظرات نخبگان و به کارگیری آنها داشته باشد. باید فرصت بیشتری در اختیار نخبگان غیرابزاری، یعنی آنهایی که کار دولتی ندارند، برای تفکر و ارائه راهکار برای متحول کردن فضای فکری جامعه گذاشت؛ زیرا پیشرفت اقتصادی نیاز به فرهنگ توسعه دارد.

چه راهکارهایی برای توسعه و فراگیری سرمایه‌گذاری در استان دارید؟

۱- تشکیل کانون همدانی‌های خارج از کشور یک ضرورت است و تا زمانی که ندانیم افرادی که دارای تمکن مالی هستند و در خارج از کشور زندگی می‌کنند چه کسانی هستند نمی‌توانیم برنامه‌ریزی درستی انجام دهیم. باید این کانون تشکیل شود و فراخوان بدهیم و از سرمایه‌داران برای سرمایه‌گذاری در استان دعوت کنیم.

۲- انسجام و هم‌افزایی بین تمام دستگاه‌های ذی‌ربط سرمایه‌گذاری بیشتر شود و به این نتیجه برسیم که سرمایه‌گذاری در هر نقطه از همدان نفعش برای تمام استان است.

۳- روی بومی‌سازی تصمیمات تأکید زیادی دارم. چون هر استان و منطقه‌ای شرایط اقلیمی و ظرفیت‌های خاصی دارد.

٤- به افراد دارای خلاقیت و ابتکار توجه زیادی شود. خیلی مواقع یک طرح ابتکاری می‌تواند صدها شغل ایجاد کند.

موبایل

گلکسی نوت ۷ دیگر اجازه پرواز ندارد

اداره هوانوردی فدرال آمریکا، پس از فراخوان دوم سامسونگ برای جمع‌آوری گلکسی نوت ۷، حضور این دستگاه را در پروازهای آمریکایی ممنوع کرد.

به گزارش ایسنا، گروهی از قانون‌گذاران آمریکا در روز جمعه طبق قانون «ممنوعیت مواد خطرناک» و توصیف گلکسی نوت ۷ تحت این قانون، حضور این دستگاه را در تمامی پروازها از آمریکا و به این کشور ممنوع اعلام کرد.

این ممنوعیت که از روز شنبه اجرا شده است، گسترش قابل توجهی از محدودیت‌های نوت ۷ است. پیش از این مردم اجازه داشتند که این دستگاه را در پروازها با خود حمل کنند، اما به آنها گفته می‌شد که از آنها استفاده نکرده و یا آنها را شارژ نکنند و یا در چمدان خود نگه دارند. این ممنوعیت ضربه دیگری به دستگاه معیوب سامسونگ است. روز پنجشنبه، با توجه به گزارش‌های متعدد از گرمای بیش از اندازه و انفجار نوت ۷، سامسونگ و کمیسیون امنیت محصولات مصرفی آمریکا دومین فراخوان را برای گلکسی نوت ۷ صادر کردند. همچنین سامسونگ تولید این دستگاه خود را متوقف کرده است و انتظار می‌رود که میلیاردها خسارت ناشی از مشکلات دستگاه را متحمل شود.

شرکت سامسونگ در بیانیه‌ای اعلام کرد: دارندگان گلکسی نوت ۷ باید به فروشگاه‌های این شرکت در آمریکا مراجعه کرده و در برنامه بازپرداخت و تعویض نوت ۷ شرکت کنند. می‌دانیم این موضوع موجب ناراحتی مصرف‌کنندگان است، اما امنیت شما برای ما در اولولیت است.

بورس

تأثیر مثبت افزایش جهانی قیمت نفت بر معاملات بورس

یک کارشناس بازار سرمایه گفت: رسیدن قیمت جهانی نفت به بالای ۵۰ دلار در هر بشکه، می‌تواند نوید بخش تعادل در اقتصاد و در پی آن بازار سرمایه کشور باشد.

محمودرضا آقایی در خصوص وضعیت این روزهای معاملات بازار سرمایه افزود: معاملات بورس به صورت سنتی در هفته گذشته تحت تأثیر تعطیلات تاسوعا و عاشورا بود و در کل این روزها شاهد معاملات متعادلی در بازار هستیم.

این کارشناس بازار سرمایه به تسنیم گفت: در شرایط کنونی یکی از مؤلفه‌های اثرگذار بر معاملات بازار سهام قیمت جهانی کالاهاست که تأثیر خود را بر گروه‌های مختلف بورسی گذاشته است و خوشبختانه در چند ماه گذشته شاهد نوسانات و افت شدید قیمت جهانی کالاها نبوده‌ایم که این موضوع خود موجب ایجاد تعادل در بازار شده است.

وی همچنین یکی دیگر از موضوعات مورد توجه این روزهای بازار سرمایه را قیمت جهانی نفت عنوان کرد و اذعان داشت: خوشبختانه این روزها قیمت جهانی نفت به بالای ۵۰ دلار در هر بشکه رسیده است که این موضوع می‌تواند نویدبخش تعادل در اقتصاد و در پی آن بازار سرمایه کشور باشد.

نوبت دوم

آگهی مزایده مرحله اول

شهرداری اسدآباد در نظر دارد به استناد مجوز شماره ۳۵۸/ش مورخه ۹۵/۰۳/۲۴ شورای اسلامی شهر و بر اساس آیین‌نامه مالی شهرداری‌ها اقدام به برگزاری مزایده کتبی املاک با کاربری تجاری و مسکونی به شرح ذیل نماید:

متقاضیان می‌توانند برای شرکت در مزایده مبلغ ۵ درصد قیمت پایه کارشناسی ملک مورد نظر خود را به حساب سپرده ۰۱۰۷۷۷۰۹۸۸۰۰۰ به نام شهرداری اسدآباد نزد بانک ملی شعبه شهرداری به صورت نقدی واریز و به همراه قیمت پیشنهادی در پاکت‌های سربسته به دبیرخانه شهرداری تحویل نماید.

۱- هزینه چاپ آگهی و کارشناسی رسمی و هزینه‌های نقل و انتقال و فروش به نسبت هزینه‌ها بر عهده برنده مزایده خواهد بود.
۲- حداکثر مهلت ارسال پاکت‌های پیشنهادی تا پایان وقت اداری روز شنبه مورخه ۹۵/۸/۸ می‌باشد.
۳- مزایده به صورت مکتوب برگزار می‌گردد و به بالاترین قیمت پیشنهادی ترتیب اثر داده خواهد شد.
۴- سپرده‌های نفرات اول تا سوم در صورت برنده شدن و عدم واریز وجه به نفع شهرداری ضبط می‌گردد.
۵- متقاضیان می‌توانند جهت دریافت اطلاعات بیشتر به واحد املاک مراجعه نمایند.
۶- فروش به صورت نقدی می‌باشد و شهرداری در رد یا قبول پیشنهادات مختار است.

لیست پلاک‌ها جهت شرکت در مزایده

ردیف	نوع پلاک	مساحت (مترمربع)	آدرس	قیمت
۱	یک باب مغازه	۱۴/۶۸	خیابان فرهنگ، پاساژ الماس، طبقه زیرزمین، شماره ۵	هر مترمربع ۱۲۰/۰۰۰/۰۰۰ ریال
۲	یک باب مغازه	۱۴/۷۳	خیابان فرهنگ، پاساژ الماس، طبقه زیرزمین، شماره ۱۵	هر مترمربع ۱۲۰/۰۰۰/۰۰۰ ریال
۳	یک باب مغازه	۱۱/۶۴	خیابان فرهنگ، پاساژ الماس، طبقه اول، شماره ۳۲	هر مترمربع ۱۰۰/۰۰۰/۰۰۰ ریال
۴	یک باب مغازه	۱۰/۵۱	خیابان فرهنگ، پاساژ الماس، طبقه اول، شماره ۳۴	هر مترمربع ۱۰۰/۰۰۰/۰۰۰ ریال
۵	یک باب مغازه	۱۹/۴۸	خیابان فرهنگ، پاساژ الماس، طبقه اول، شماره ۳۸	هر مترمربع ۹۵/۰۰۰/۰۰۰ ریال
۶	یک باب مغازه	۱۲/۲۵	خیابان فرهنگ، پاساژ الماس، طبقه دوم، شماره ۴۲	هر مترمربع ۷۵/۰۰۰/۰۰۰ ریال
۷	یک باب مغازه	۱۱/۶۰	خیابان فرهنگ، پاساژ الماس، طبقه دوم، شماره ۴۳	هر مترمربع ۷۵/۰۰۰/۰۰۰ ریال
۸	یک باب مغازه	۱۲/۷۱	خیابان فرهنگ، پاساژ الماس، طبقه دوم، شماره ۴۴	هر مترمربع ۷۰/۰۰۰/۰۰۰ ریال
۹	یک باب مغازه	۱۱/۸۲	خیابان فرهنگ، پاساژ الماس، طبقه دوم، شماره ۴۵	هر مترمربع ۷۰/۰۰۰/۰۰۰ ریال
۱۰	یک باب مغازه	۱۱/۴۰	خیابان فرهنگ، پاساژ الماس، طبقه دوم، شماره ۴۶	هر مترمربع ۷۰/۰۰۰/۰۰۰ ریال
۱۱	یک باب مغازه	۱۰/۲۵	خیابان فرهنگ، پاساژ الماس، طبقه دوم، شماره ۴۷	هر مترمربع ۷۰/۰۰۰/۰۰۰ ریال
۱۲	یک واحد مسکونی	۹۵/۸۲	بلوار شهید چمران، طبقه اول، مجتمع امین، پلاک ثبتی ۱۴۳۰/۱۵۲/۱۵۵	هر مترمربع ۹/۳۰۰/۰۰۰ ریال
۱۳	یک واحد مسکونی	۹۵/۷۲	بلوار شهید چمران، طبقه دوم، مجتمع امین، پلاک ثبتی ۱۴۳۰/۱۵۲/۱۶۲	هر مترمربع ۹/۵۰۰/۰۰۰ ریال
۱۴	یک واحد مسکونی	۹۵/۵۲	بلوار شهید چمران، طبقه چهارم، مجتمع امین، پلاک ثبتی ۱۴۳۰/۱۵۲/۱۷۶	هر مترمربع ۹/۸۰۰/۰۰۰ ریال

عبدکوند- شهردار اسدآباد

شاغل کسی است که با وجود درآمد فقیر نباشد!

تحلیلگر بازار کار بر این باور است که مرکز آمار یک سازمان بسیاری تخصصی است و کسی نباید آن را زیر سؤال ببرد، اما وقتی پای خط فقر به میان آید فرد شاغل کسی است که دارای درآمد باشد ولی فقیر محسوب نشود.

حمید حاج اسماعیلی به ایسنا گفت: انتقادی که به مرکز آمار ایران وارد می‌شود این است که افرادی را در سرشماری بر اساس استانداردهای سازمان جهانی کار شاغل محسوب می‌کند که زندگی آنها تأمین شود بنابراین فردی که زندگی‌اش را در مسیر حداقل‌ها تأمین کند ولو با یک ساعت کار در هفته می‌توان شاغل نامید.

وی ادامه داد: اما حقیقت آن است که این تعاریف مربوط به کشورهای توسعه یافته است و سازمان جهانی کار مکانیسم محاسبه یک ساعت کار در هفته را برای کشورهای توسعه یافته پیش‌بینی کرده است؛ چون اقتصاد این کشورها متکی به بخش خصوصی است و مشاغل آنها عمدتاً ساعتی تعریف می‌شود و نکته قابل توجه اینکه حقوق یک ساعت کار در خارج حداقل‌ها را تأمین می‌کند لذا اگر در ایران فرد ۲ روز در هفته هم به این طریق شاغل محسوب شود، دارای اشکال است.

این کارشناس بازار کار با اشاره به تعریف مرکز آمار از اشتغال ناقص، اظهار کرد: این تعریف ابهام در میزان بیکاری ایجاد کرده است در حالی که باید شغل کامل را برای استخراج نرخ بیکاری شفاف اعلام کنیم تا تردیدهایی که در این زمینه ایجاد می‌شود از بین برود و اعتماد مردم به مرکز آمار حفظ شود.

حاج اسماعیلی با بیان اینکه در دولت قبل هم به همین استاندارد سازمان جهانی کار استناد کردند و چالش‌برانگیز شد، گفت: دلیل اینکه امروز نقدهایی با دو گرایش مختلف به آمار اشتغال مرکز آمار وارد می‌شود به دلیل آن است که بخش اعظمی از کارها در کشور سیاستزده است و با نگرش سیاسی به آنها نگاه می‌شود و همین امر اعتبار و اعتنای مرکز آمار را زیر سؤال برده است.

پیام تاریخ، تمدن و فرهنگ مادستان
The Message Of Madestan's History & Civilization & Culture
روزنامه همدان پیام
۷
دوشنبه ● ۲۶ مهرماه ۱۳۹۵ ● شماره ۲۷۵۶
ورزشی
varzesh@hamedanpayam.com

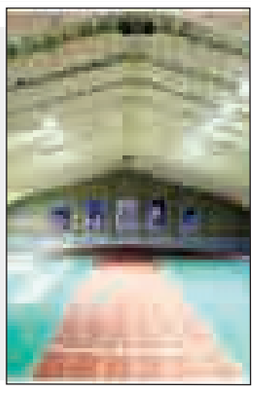

تخفیف ۵۰ درصدی اماکن ورزشی نهاوند در هفته تربیت‌بدنی

برای نخستین‌بار اماکن ورزشی شهرستان نهاوند با تخفیف ۵۰ درصدی به علاقمندان خدمات ارائه خواهد داد. محرم روزبه، رئیس اداره ورزش شهرستان نهاوند با اعلام این خبر گفت: به مناسبت هفته تربیت بدنی در ابعاد مختلف فرهنگی ورزشی برنامه‌های متنوعی در نظر گرفته‌ایم که هر روز یکی از برنامه‌ها را اجرا خواهیم کرد.

تخفیف ۵۰ درصدی اماکن ورزشی یکی از برنامه‌های اصلی اداره ورزش خواهد بود.

روزبه دیدار با خانواده محترم شهدا را یکی از برنامه‌های مهم دانست و بیان کرد: ما در هفته تربیت بدنی به دیدار خانواده شهدای ورزشکار خواهیم رفت و یاد این قهرمانان واقعی را در این هفته گرامی خواهیم داشت. همچنین همراه با ورزشکاران آیین غبارروبی مزار شهدای گمنام را برگزار خواهیم کرد. وی به برگزاری همایش پیاده‌روی در این هفته و اجرای برنامه‌های متنوع ورزشی در تمام بخش‌ها اشاره کرد و گفت: با هماهنگی هیأت همگانی و سایر هیأت‌های ورزشی شهرستان در این هفته همایش پیاده‌روی برگزار خواهیم کرد.

رئیس اداره ورزش‌وجوانان شهرستان نهاوند در پایان خاطرنشان کرد: گسترش ورزش در بین کارمندان ادارات و تشویق آنها به ورزش بسیار مهم است. در هفته تربیت بدنی مسابقات مختلف ورزشی را برای کارمندان ادارات برگزار خواهیم کرد که از جمله آنها می‌توان به فوتسال ادارات، دارت و طناب‌کشی اشاره کرد.

ورزش؛ سلامت همگانی و توسعه پایدار

امروز، آغاز هفته تربیت بدنی و ورزش

همدانی‌ها چقدر اهل ورزشند؟

از امروز تا دوم آبان‌ماه مصادف است با هفته تربیت‌بدنی و ورزش. هفته‌ای که بیش از هر زمان به ما یادآوری می‌کند ورزش، همانطور که بر جسم آدمی تأثیر می‌گذارد، بر روح و روان او نیز تأثیر دارد.

بر هیچکس پوشیده نیست توجه به ورزش و تلاش بر توسعه آن در میان تمامی اقشار جامعه، به دلیل آثار سودمندی است که از این کار به دست می‌آید. ورزش مایه پرهیز از بیکاری، مبارزه با کسالت و تنبلی، افزایش توانایی‌های جسمی و روحی، شجاعت، سلامت جسمانی و فکری و از همه مهمتر اینکه وسیله‌ای برای جمع‌گرایی و اجتماعی شدن است.

شاید به‌جاست در نخستین روز از هفته تربیت بدنی و به بهانه نامگذاری این روز که مختص به ورزش و سلامت همگانی است، قلم خود را حول محور این عرصه بچرخانیم. متأسفانه در جامعه ما فضای حاکم بر ورزش به‌گونه‌ای است که آنچه بیشتر در ذهن نقش می‌بندد بعد قهرمانی آن است. توجه بیش از اندازه به کسب مدال و مقام و از طریق آن دستیابی به ثروت، شهرت و اعتبار اجتماعی منجر به اندیشه "ماکیاولیسم ورزشی" خواهد شد.

تبدیل ورزش همگانی به فرهنگ عمومی و نهادینه کردن آن در جامعه یکی از آرزوهای قدیمی ورزشی‌ها بوده است. شاید لذت بالا بردن یک جام در فوتبال و یا رفتن بر سکوی قهرمانی و انداختن مدال برگردن را نداشته باشد اما کسب بزرگترین آرامش زندگی جامعه یعنی سلامت جسم و روان در گرو توسعه ورزش همگانی است.

"یکی از نیازهای اساسی کشور، فراگیر شدن ورزش همگانی است." این فرمایش مقام معظم رهبری است که نشان‌دهنده توجه ویژه ایشان به این مقوله و اهمیت آن در سلامت جامعه است. پس می‌طلبد تا متولیان ورزش به ورزش همگانی به عنوان بزرگترین نیاز و ضرورت جامعه و پشتوانه سلامت عمومی مثل همه سال‌های گذشته اهمیت دهند تا این مقوله تنها درحد شعار باقی نمانده و پولی که باید در این بخش هزینه شود، به جیب ورزش قهرمانی نرود!

همدانی‌ها بیشتر از میانگین کشوری ورزش می‌کنند!

از جمعیت نزدیک به ۲ میلیون نفری استان همدان، ۲۳ درصد مشغول به ورزش همگانی هستند. هیأت ورزش همگانی دارای ۳۳ کمیته است و رشته‌های متنوع و زیادی چون پیاده‌روی، آمادگی جسمانی، ایروبیک، ورزش صبحگاهی و... را شامل می‌شود. نکته جالب اینکه این آمار در کشور ۲۱/۸ درصد است که همدان در این زمینه پیشرفت زیادی داشته است.

البته این آمار در برخی کشورها بالای ۴۰ درصد و در اروپا بیش از ۷۰ درصد است و کشورهای آسیایی در مجموع زیر ۴۰ درصد فعالیت ورزش همگانی به نسبت جمعیت دارند!

هم‌اکنون ٤ درصد از جمعیت استان همدان به صورت سازمان یافته (بیمه شده ورزشی) در ورزش همگانی فعالیت دارند که بر اساس برنامه‌ریزی کلان باید تا پایان سال به ۵ درصد برسد.

طبق آمار دستگاه ورزش همدان، ورزشکاران فعال و سازمان یافته همگانی در ٦ ماهه امسال نسبت به مدت مشابه سال قبل پیشرفت زیادی داشته است.

چند نفر تحت پوشش بیمه ورزشی هستند؟

از ابتدای سال تاکنون ٥٤ هزار و ٨٧٩ ورزشکار همدانی تحت پوشش بیمه ورزشی قرار گرفته‌اند. در این میان ورزش همگانی با ۱۱ هزار و ۵۳۱ نفر بیشترین ثبت‌نام را داشته و بعد از این رشته فوتبال با ۷ هزار و ٤٧٥ نفر قرار دارد. چوگان و بولینگ نیز کمترین بیمه شده ورزشی را دارند.

همدان با ٣٤ هزار و ٦٢١ نفر، ملایر با ٤ هزار و ۷۹۵ نفر و نهاوند با ۲ هزار و ۸۳۸ نفر به ترتیب بیشترین ورزشکار سازمان یافته را دارند.

سال ٩٤ تعداد ٦٠ هزار و ٥١٥ نفر تحت پوشش بیمه ورزشی قرار گرفتند که ورزش همگانی با ۱۲ هزار و ٤٤٨ و فوتبال با ۹ هزار و ۲۱۹ نفر بیشترین ثبت‌نام را به خود اختصاص دادند.

هزار نفر در ورزش شهرداری، ۲٦۰ هزار نفر در ورزش دانش‌آموزی

بد نیست به ورزش کارمندان و کارکنان ادارات هم به سبب اهمیت سلامت جسمی در میان کارمندان دولتی اشاره‌ای داشته باشیم. در این زمینه نهادهایی چون دستگاه ورزش و شهرداری با برگزاری مسابقات مختلف چون دارت، فوتسال و... پیشرو هستند. در مجموعه شهرداری همدان نزدیک به هزار نفر درگیر ورزش کارمندی هستند.

ورزش دانش‌آموزی نیز دارای ابعاد مختلف با جمعیتی گسترده است. ورزش دانش‌آموزی دارای ابعاد مختلف همگانی، عمومی و قهرمانی است که در مجموع این قسمت‌ها بیش از ۲٦۰ هزار دانش‌آموز همدانی را درگیر می‌کند.

درخصوص ورزش کارگری نیز به سبب صنفی بودن نمی‌توان آمار دقیقی از ورزشکاران سازمان یافته ارائه داد اما طبق آمار بیش از ٦ هزار نفر درگیر ورزش کارگری در استان هستند. ضمن اینکه تابستان امسال هزار و ۸۰۰ نفر از اعضای خانواده کارگری در رشته‌های مختلف مثل فوتبال، ژیمناستیک و... ثبت‌نام کردند.

تعامل دستگاه‌ها برای تحقق امری مهم

معاون همگانی وزیر ورزش‌وجوانان به خبرنگار ما گفت: توسعه پایدار ورزش همگانی برای ایجاد نشاط اجتماعی و ارتقای سطح سلامتی به تعامل بین دستگاهی نیاز دارد .

غلامرضا شعبانی‌بهار با تأکید بر توسعه ورزش همگانی با هدف ارتقای سطح سلامتی، این اقدام را امری بین دستگاهی دانست و افزود: این وزارتخانه به دلیل نگاه ویژه به مقوله تندرستی، در خصوص پیشگیری و حوزه های مؤثر بر سلامت توفیقات خوبی داشته است که جای قدرشناسی دارد .

وی هدف از ورزش همگانی را سلامتی جامعه و افراد آن برشمرد و گفت: تمام اقشار و شهروندان در تمامی سطوح سنی و جنسی و به فراخور استعداد، علاقه و آمادگی جسمانی به آن می‌پردازند ولی پرداختن به ورزش قهرمانی، استعداد روحی و روانی خاصی را می طلبد.

معاون وزیر ورزش در پایان تصریح کرد: توسعه ورزش همگانی جزو وظایف همه فدراسیون‌هاست و این معاونت عملکرد همه فدراسیون‌ها را در این حوزه ارزیابی می‌کند.

نگاه

اوج جذابیت در لیگ فوتبال محلات همدان

خاک‌خورده‌های واقعی را دریابیم!

فصل جاری لیگ فوتبال محلات همدان هم نفس‌های آخر خود را می‌کشد و از ۹۰ تیم شرکت‌کننده در رقابت‌های لیگ یک و ۲ این مسابقات، ٤ تیم در لیگ یک باقی مانده و ۱۰ تیم لیگ ۲ نیز هم‌اکنون در ۲ گروه ۵ تیمی بازی می‌کنند.

در زمین‌های خاکی رباط واقع در حاشیه شهر همدان لیگ محلات با ۵ زمین ایجاد شده در گرمای تابستان و در سرمای ملایم پاییز عرصه رقابت ٤۰ تیم در دسته یک بود و اکنون ٤ تیم از این مسابقات در مرحله نیمه‌نهایی باقی مانده است.

حالا ٤ تیم اتحاد خضر قهرمان سال قبل، شهید سهرابی و زاگرس شورین شگفتی‌سازان این دوره به همراه شهرداری جورقان تیم همیشه مدعی لیگ فوتبال محلات باید در مرحله نیمه نهایی برای رسیدن به جام تلاش کنند.

جامی که تصاحب آن با عبور از مشقت‌ها، بخت و اقبال‌ها، سختی‌ها و جدال‌های نابرابر امکان‌پذیر است و در این مسیر دشوار چه بسا برخی تیم‌ها سر شکستند، مشت به سمت داور و عوامل اجرایی پرتاب کردند، درگیری فیزیکی ایجاد کردند و در اغلب مواقع که زورشان به هم نمی‌رسید داور را به لطف باخت و ناکامی کسب شده با کتک بدرقه کردند.

هرچند بودند تیم‌هایی که بعد از باخت به تیم حریف تبریک گفتند، نسبت به قضاوت داوران حتی به اشتباه، احترام گذاشتند، اخلاق مداری را سرلوحه کار خود قرار دادند و از دور مسابقات هم بدون هیچ حاشیه‌ای حذف شدند.

این پیکارها به لحاظ کمی و تعدد تیم‌ها در غرب کشور بی‌نظیر است ضمن اینکه در ۲ سال اخیر برای نخستین‌بار صدور پروانه بهره‌برداری تیم‌های ورزشی محلات همدان به عنوان الگوی کشوری معرفی شد.

این طرح با ابتکار کمیته فوتبال محلات همدان که زیرمجموعه باشگاه شهدای شهرداری همدان است تدوین شده و مدیریت باشگاه با اصلاح ساختاری پروانه بهره‌برداری، نسبت به اجرای آن اقدام کرد ضمن اینکه قالب طرح به دبیرخانه کلان‌شهرهای کشور ارائه شد.

اما همین لیگ نوآور و خلاق دستخوش قوانین جالب و اتفاقات نادر فوتبالی هم هست که قطعاً کمتر فوتبال‌دوستی تاکنون این قبیل لیگ را شاهد بوده است.

در محاصره بیش از ۲ هزار و ۵۰۰ بازیکن و مربی فوتبال محلات همدان، مدیریت بسیار خوبی اعضای کمیته فوتبال محلات و در رأس آنها سعید پناه‌آبادی مسئول برگزاری مسابقات تحسین همگان بویژه اعضای شورای اسلامی شهر و شهردار همدان را به دنبال داشته است.

سعید پناه‌آبادی درخصوص برگزاری این رقابت‌ها می‌گوید: امسال تصمیم گرفتیم لیگ فوتبال محلات را در ۲ دسته یک و ۲ برگزار کنیم. در دسته یک ٤۰ تیم و در لیگ ۲ هم ۵۰ تیم رقابت دارند.

وی افزود: این رقابت‌ها طبق قوانین فیفا برگزار می‌شود و با وجود سختی‌های فراوان با کمک سایر اعضای کمیته فوتبال محلات و همکاری باشگاه شهرداری همدان توانستیم زمین‌های رباط شورین را قبل از شروع بازی‌ها آماده کنیم تا تیم‌های لیگ یک در قالب یک مجتمع در ۵ زمین باهم رقابت کنند.

وی بیان کرد: فوتبال محلات امسال بیش از ۳ هزار هزار جوان را در قالب تیم‌ها، گروه داوری، نظارت و برگزاری درگیر مسابقات کرد و ماحصل برگزاری مسابقات در چند سال اخیر معرفی بازیکنانی در سطح لیگ‌های برتر کشور، دسته یک، ۲، ۳ و لیگ باشگاهی همدان بوده است.

پناه‌آبادی اضافه کرد: فصل گذشته ۷۰۰ بازی در لیگ فوتبال محلات همدان برگزار شد و مهمترین دستاورد آن بازگشت دائمی ۳۰ معتاد مواد مخدر به زمین‌های فوتبال و ترک همیشگی این معضل اجتماعی بود و امسال نیز کمیته فرهنگی فوتبال محلات به ریاست مهدی عبدل با برگزاری برنامه‌های فرهنگی، چهره فرهنگی را نیز به مسابقات افزود.

وی با قدردانی از مدیرعامل و هیأت مدیره سازمان فرهنگی ورزشی شهرداری همدان گفت: اعضای هیأت مدیره در حد توان از برنامه‌های تدوین شده در کمیته اجرایی لیگ محلات حمایت داشته‌اند و انتظار داریم این همکاری تداوم بهتری داشته باشد.

وی افزود: هدف از برگزاری لیگ فوتبال محلات علاوه بر ایجاد محیطی شادمان و فضای سالم در جوانان، ترویج مسائل فرهنگی، معنوی و انتقال روحیه جوانمردی در بین جوانان است.

وی بیان کرد: سال گذشته برای نخستین‌بار با برگزاری طرح گلریزان برای یکی از بازیکنان سرطانی توانستیم رقم قابل توجهی را برای کمک به مداوای این بازیکن جمع‌آوری کنیم که مورد حمایت تیم‌ها قرار گرفت و کار بسیار ماندگاری رقم خورد و امسال نیز در صدد برگزاری جشن گلریزان هستیم.

گفتنی است؛ در رقابت‌های مرحله نیمه‌نهایی لیگ دسته یک فوتبال محلات، اتحاد خضر قهرمان فصل قبل به مصاف تیم مدعی شهرداری جورقان می‌رود و تیم‌های شگفتی‌ساز شهید سهرابی و زاگرس شورین با هم دیدار می‌کنند.

مفقودی
کارت دانشجویی سعید داوری فرزند عباس به شماره شناسنامه ۴۰۲۰۲۲۲۳۲۰ رشته مهندسی کشاورزی دانشگاه پیام نور مرکز همدان به شماره دانشجویی ۹۴۹۷۱۱۷۷۱ مفقود گردیده و از درجه اعتبار ساقط می باشد.

پیشخوان

۱

حسن یزدانی فعلاً تغییر وزن نمی‌دهد

قهرمان کشتی آزاد المپیک ۲۰۱٦ ریو درباره موضوع تغییر وزنش گفت: فعلاً در وزن ۷٤ کیلوگرم کشتی می‌گیرم و تصمیمی برای تغییر وزنم ندارم.

به گزارش ورزش ۳، حسن یزدانی اظهار کرد: در برخی محافل عنوان شده که می‌خواهم به وزن بالاتر بروم اما باید بگویم هنوز تصمیمی در این خصوص نگرفته‌ام و نمی‌دانم این خبر چرا پخش شده است. فعلاً که می‌خواهم در همین وزن ۷٤ کیلوگرم کشتی بگیرم.

وی ادامه داد: پس از بازگشت از المپیک ٤۰، ۵۰ روزی استراحت داشتم البته در تمام این مدت سرگرم مراسم‌های تجلیل و تقدیر بوده‌ام اما باز هم توانستم استراحت کنم و خستگی المپیک هم به خوبی از تنم خارج شد.

۲

دیدار دوستانه تیم ملی فوتبال ایران برابر عراق

تیم ملی فوتبال ایران در دیداری به مصاف عراق خواهد رفت. این خبری است که رئیس فدراسیون فوتبال عراق آن را اعلام کرده است.

به گزارش ایسنا، تیم ملی فوتبال ایران در هفته پنجم انتخابی جام جهانی ۲۰۱۸ روسیه سه‌شنبه بیست‌وپنجم آبان‌ماه در مالزی به مصاف سوریه خواهد رفت.

کارلوس کی‌روش، سرمربی تیم ملی فوتبال ایران قصد دارد برای آمادگی هرچه بیشتر شاگردانش برای این دیدار حساس یک دیدار دوستانه را برگزار کند.

ایران پیش از این قرار بود که با تایلند دیداری دوستانه داشته باشد که این دیدار به علت مرگ پادشاه تایلند لغو شد.

عبدالخالق مسعود، رئیس فدراسیون فوتبال عراق اعلام کرد که این دیدار بنا به درخواست فدراسیون فوتبال ایران برگزار خواهد شد و زمان آن ۱۹ آبان (۹ نوامبر) در دبی خواهد بود.

خبر

اجرای ۱۰۰ برنامه فرهنگی ورزشی در هفته تربیت بدنی

مدیرکل ورزش‌وجوانان استان همدان گفت: به مناسبت هفته تربیت بدنی و ورزش ۱۰۰ برنامه فرهنگی و ورزشی در همدان اجرا خواهد شد.

به گزارش روابط عمومی اداره کل ورزش‌وجوانان استان همدان، رسول منعم با اعلام این مطلب گفت: امسال همزمان با هفته تربیت بدنی و ورزش بیش از ۱۰۰ عنوان برنامه متنوع فرهنگی و ورزشی با محوریت توسعه ورزش همگانی، اطلاع‌رسانی و ارائه گزارش عملکرد پیرامون اقدامات انجام شده در حوزه ورزش‌وجوانان در شهرستان‌های استان برگزار می‌شود.

مدیرکل ورزش‌وجوانان استان همدان تصریح کرد: برنامه‌های گرامیداشت هفته تربیت بدنی روزهای ۲٦ مهرماه تا ۲ آبان‌ماه با شعار "سلامت، افتخار و معنویت با ورزش" از سوی وزارت ورزش و زیر نظر معاونت همگانی این وزارتخانه برگزار خواهد شد.

منعم در ادامه خاطرنشان کرد: برنامه فرهنگی گلزار شهدا و ویلچررانی، دیدار با امام‌جمعه همدان، همایش ورزش صبحگاهی کارکنان اداره کل ورزش‌وجوانان و مسئولان هیأت‌های ورزشی استان، همایش پیاده روی ورزش صبحگاهی با حضور ۱۰ استان کشور و مسابقات تنیس روی میز قهرمانی کشور آقایان از جمله برنامه‌های مهم این هفته است که همزمان با هفته ورزش و تربیت بدنی برگزار می‌شود.

وی با تأکید بر اهمیت این هفته به جهت توسعه و گسترش فرهنگ ورزش در بین آحاد مردم و نقش کلیدی آن در تأمین سلامت جسمی و روحی جامعه و به خصوص نوجوانان و جوانان که آینده‌ساز این مملکت هستند، افزود: توجه جدی‌تر به برنامه‌های اجرایی استان در هفته تربیت بدنی و ورزش یکی از نیازهای لازم و ضروری است.

The Message Of Madestan's History & Civilization & Culture

روزنامه اجتماعی، سیاسی، فرهنگی، اقتصادی

روزنامه همدان پیام

www.HamedanPayam.com

پیام تاریخ، تمدن و فرهنگ مادستان

دوشنبه ● ۲۶ مهرماه ۱۳۹۵ ● ۱۵ محرم ۱۴۳۸ ● ۱۷ اکتبر ۲۰۱۶ ● شماره ۲۷۵۶

روزنامه صبح استان

صاحب امتیاز و مدیر مسئول: نصرت ا... طاقتی احسن
سردبیر: یدا... طاقتی احسن
نشانی: همدان، ابتدای خیابان مهدیه، روبروی دبیرستان شریعتی
ساختمان پیام
صندوق پستی: ۶۶۶ - ۶۵۱۵۵
تلفن: ۳۸۲۶۴۴۳۳ (ویژه) نمابر: ۳۸۲۷۹۰۱۳
سردبیر: ۰۹۱۸۳۱۵۱۴۳۷ آگهی: ۳۸۲۶۴۴۳۳
لیتوگرافی و چاپ: پیام رسانه (۳۸۲۷۴۰۸۲ - ۰۸۱)

پایگاه اینترنتی.....www.Hamedanpayam.com
ارتباط با روزنامه.....۱۰۰۰۶۰۶۶
ارتباط با روزنامه.....info@Hamedanpayam.com
Hamedanpeyam@yahoo.com
ارتباط با مدیرمسئول.....modir@Hamedanpayam.com
ارتباط با سردبیر.....sardabir@Hamedanpayam.com
سرویس آگهی.....agahi@hamedanpayam.com
سرویس اشتراک.....eshterak@hamedanpayam.com
چاپخانه پیام رسانه.....litohoma@yahoo.com

اوقات شرعی

اذان صبح	۰۵:۰۱
طلوع خورشید	۰۶:۲۳
اذان ظهر	۱۲:۰۱
غروب خورشید	۱۷:۳۸
اذان مغرب	۱۷:۵۷
نیمه شب شرعی	۲۳:۲۰

» منبع: موسسه ژئوفیزیک تهران

آب و هوا

پیش‌بینی وضع هوا:

صاف تا کمی ابری- وزش باد

شهرستان	همدان	ملایر	تویسرکان	نهاوند	کبودراهنگ	رزن	فامنین	قهاوند	اسدآباد	بهار
▲	۲۳	۲۴	۲۲	۲۳	۲۲	۲۲	۲۴	۲۴	۲۵	--
	۳	۸	۷	۵	۳	۳	۲	۵	۳	-
	۳۵	۳۵	۳۵	۴۰	۳۵	۴۰	۳۵	۳۰	۴۵	-

حدیث:

امام علی(ص):

سلامت دین و دنیا ، در مدارا کردن با مردم است

غرر الحکم، ح۵۶۱۰؛ منتخب میزان الحکمه، ص۳۱۸

دوبیتی باباطاهر

به قبرستان گذر کردم صباحی — شنیدم ناله و افغان و آهی
شنیدم کله‌ای با خاک می‌گفت — که این دنیا نمی‌ارزد بکاهی

تـــازه‌ها

سطل زباله هوشمند برای آموزش تفکیک زباله

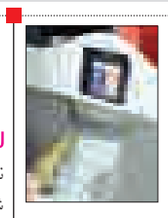

یک شـرکت فرانسـوی نوعی سطل زباله هوشـمند طراحی کرده که به کاربران در مورد زباله دورریختنی و موارد قابل اسـتفاده مجدد آموزش می‌دهد.

به گزارش ایسـنا، فرانسه یکی از کشورهایی اسـت که بدترین نرخ بازیافت را دارد، از این رو شـرکت Uzer با سـاخت سـطل زباله "یوجین" سـعی کرده که ترویج‌دهنده عادات بهتر باشـد.یوجین یک سطل زباله پدالی مجهز به اسـکنر بارکد است که اقلام قابل بازیافت را شناسـایی کرده و به کاربران اجازه می‌دهد مـواد مصرفی خود را پیگیری کنند.

ساخت نمایشگری به نازکی کاغذ

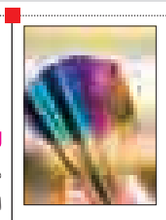

محققـان سـوئدی موفق بـه تولید صفحه نمایشگر انعطاف‌پذیر با قطر کمتر از یک میکرومتر شدند.به گزارش ایسنا، نمایشگر کاربردی جدید از نظر قطر یک رکورد محسوب می‌شود و قابلیت تولید رنگ‌های مشابه نمایشـگرهای LED را نیز دارد. مصرف انرژی در نمایشـگر کاغذی حتی کمتر از یک دهم تبلت کتابخوان کیندل و دارای ظاهری شـفاف و انعطاف‌پذیر است.سرپرست تیم محققان دانشگاه تکنولوژی چالمرز عنوان کرد: اگرچه فناوری نمایشگر کاغذی هنوز تا مرحله تجاری فاصله دارد، اما پیشرفت‌های انجام شده در این طرح جای تقدیر داشته و بزودی اولین گجت الکترونیک با نمایشگر کاغذی تولید می‌شود.

نخستین روستای مجهز به پنل‌های خورشیدی در مصر

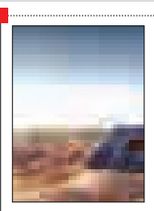

نخستین روستا مجهز به فناوری خورشیدی در مصر سـاخته شد. این روسـتا در واحات البحریـه بـا سـقف‌های مجهز بـه پنل‌های خورشیدی برای ۳۵۰ سکنه طراحی شده است.

به گزارش ایسنا، این روستا توسط شرکت KarmBuild تنها شرکت مصری که در ساختمان‌سـازی از فناوری خورشیدی استفاده می‌کند طراحی شده اسـت. در این طراحی از مواد محلی، طبیعی و دوستدار محیط‌زیست استفاده شده است. مدیر این شرکت اظهار کرد: پنل‌های خورشـیدی جذابیتی نداشـته و در ترکیبات معماری کاربرد چندانی ندارند، اما روش ابتکاری مورد استفاده در این روستا متفاوت است.

قدرت شنوایی عنکبوت‌ها بیش از حد تصور است

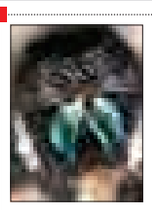

محققان طـی یک پژوهش جدید نشـان داده‌اند کـه عنکبوت‌ها ممکن اسـت گوش نداشته باشند اما می‌توانند صحبت‌های انسان‌ها را بشـنوند.به گزارش ایسنا، با توجه به این پژوهش جدید عنکبوت‌ها می‌توانند صداها را در فاصله ۳ متری بشنوند.

عنکبوت‌ها به جای داشتن گوش و استفاده از آن برای شنیدن اصوات مختلف، ارتعاشات امواج صوتی را احساس می‌کنند.

دانشمندان پیشتر نیز در مورد این توانایی عنکبوت‌ها اطلاعاتی داشتند امـا آنها بر این باور بودند که این موجورات تنها از فاصله نزدیک قادر به شنیدن صداها هستند.

مشاهده ۳ سیاره در آسمان از امشب

از امشـب تا حدود یک ماه آینده می‌توان ۳ سـیاره زهره، زحل و مریخ را در آسـمان و بعد از غروب خورشـید با چشم غیرمسلح رصد کرد.

مدیر انجمن نجوم اهواز با گفت: از امشب می‌توان کمی پس از غروب خورشید با ابزارهای رصدی و یا چشم غیرمسلح ۳ سیاره زهره، زحل و مریخ را رصد کرد.خسرو جعفری‌زاده اظهار داشت: نخستین سیاره‌ای که در افق نظر را جلب خواهد کرد سـیاره زهره است؛ این سیاره در زمان غروب خورشـید، با ارتفاع ۱۵ درجه با چشم غیرمسلح به مانند ستاره‌ای نورانی در بالای افق دیده می‌شود.

گزارش

فرودگاه همدان در آستانه معرفی یازدهمین مدیر پروازی!

۸۰ سال آسمان بی پرواز

نگاهی به آغاز تا امروز ساخت و راه‌اندازی

» مریم مقدم

یازدهمیـن مدیر فـرودگاه همدان پس از انقلاب اسـلامی منصوب شـد. سهراب کلونـدی در روزهای اخیر برای تصدی این مسـئولیت به همدان آمد تا بـه جای علی کیخایی مدیریت پایانـه حمل‌ونقل هوایی همدان را متقبل شود.

فرودگاه همدان با قدمتی بالغ بر ۸۰ سال یکی از قدیمی‌ترین فرودگاه‌های ایران به شمار می‌آید و در سطح بین‌المللی با کد شناسایی OIHH شناخته می‌شود و از ابتدای ایجاد این فرودگاه قرار بود یکی از مهمترین فرودگاه‌های کشور باشد.

در سال ۱۳٤٥ پروژه ساخت فرودگاه جدید که در حوالی فرودگاه قدیم واقع شـده بود مورد مطالعه قرار گرفت و در سال ۱۳٤۹ ساخت این فرودگاه آغاز گردید و پروژه در سال ۱۳٥۱ به بهره‌برداری رسید.

با نگاهی به رویدادهای ثبت شـده در ۳ دهه گذشته این فرودگاه نمایان می‌شود که از سال ۱۳٦۳ که حمیدانپور، مدیر فرودگاه همدان بود تا پایان سال ۱۳۷۰ که حمید شجاعی یگانه در این مسـند خدمت می‌کرد و در طول این دهه ٤ مدیر جابه‌جا شدند باند فرودگاه پروازی را تجربه نکرد.

پس از آن در سال ۱۳۷۰ که غلامحسین کاظمی مدیر فرودگاه همدان شـد پروازهای فرودگاه همدان با مسیر تهران- همدان و بالعکس روی حیات را به خود دید.

پس از آن در سـال ۱۳۷۲ بـا روی کارآمدن حمید بخشی برنامه پروازهای فرودگاه با این مسـیر ادامه پیدا کرد و بالاخره در سال ۱۳۷٥ همزمان با مدیریت محمدعلی ملکیان همدانی‌ها شاهد برقراری پروازهای حج تمتع از فرودگاه شهر خود شدند.

در کنار این پروازها، مسیر همدان- مشهد نیز در ردیف برنامه‌ای پروازی فرودگاه همدان قرار گرفت.

در فاصلـه سـال‌های ۱۳۸۰ الـی ۱۳۸٤ که محمدعلی سپاسی مدیریت این فرودگاه را بر عهده داشـت پرواز همدان- مشهد و همدان- تهران و بالعکس کلیـد خورد و البته پرواز از همدان به سـمت امارات برای نخستین بار به انجام رسید و البته در یک مدت محدود توانست کلید خوردن یک پرواز تفریحی خارجی را در این پایانه حمل‌ونقل معنا بخشد.

در سال‌های ۱۳۸٤ تا ۱۳۹۰ همزمان با مدیریت تیمور امیری پروازهای مشهد- همدان و چند پرواز اتفاقی همدان- تهـران و بالعکس هم انجام شد. در ٥ سال گذشته همزمان با مدیریت علی کیخایی فرودگاه همدان شـاهد برقراری پروازهای به مقاصد حج عمره، تمتع، مشـهد، کیش و مدت محدودی دبی شد.

و حال سهراب کمالوند از راه رسیده است تا سـابقه مدیریت فرودگاه همدان را به کارنامه کاری خود اضافه کند.

این تغییـر در حالی رخ داده اسـت که در سـابقه پروازهای این پایانه حمل‌ونقل هوایی پروازهایـی به ۳ مقصد داخلـی و ۲ مقصد خارجی در بازه زمانی ۳۰ ساله ثبت شده است. پروازهایـی که با ایرلاین‌های هما، آسـمان، کاسپین، ماهان، فراز قشم، کیش ایر، تابان و آتا در این سال‌ها به انجام رسیده است.

مشخصات فنی فرودگاه همدان

فرودگاه همدان در فاصله ۸ کیلومتری ضلع شمال شرقی شهر همدان در کنار جاده اصلی تهران به مسـاحت حدود ۲۰۰ هکتار واقع شده است این فرودگاه مجهز به سیستم برق اضطراری، سیستم گرمایشی و سرمایشی جهت فصول مختلف سال نیزمی‌باشد.

فرودگاه همدان با وسعتی حدود ۲٥۰ هکتار در شمال غربی همدان قرار دارد. وجود فرودگاه در استان همدان قدمتی حدود ۸ دهه دارد و فرودگاه جدید این استان نیز از سال ٥۱ در کنار همان فرودگاه قدیم راه‌اندازی شد. یکی از مشکلاتی که از ابتدا کار فرودگاه جدید همدان را دشوار کرده بود، پهنای نامناسب باند این فرودگاه برای نشست و برخاست هواپیماهای بزرگی مانند ایرباس ۳۰۰ بود. این مشکل در سال ۸۸ با اجرای طرح توسعه این فرودگاه رفع شد اما همچنان مشکلاتی در کار است که نه‌تنها پروزهای بین‌المللی، که پروازهای داخلی این فرودگاه را به تعطیلی کشانده است. به نظر می‌رسد بخش اصلی این مشکلات، نبود برنامه بازرگانی برای جذب مسافر است. در حالی که هنوز برنامه دقیقی برای راه‌اندازی و توسعه پروازهای داخلی در فرودگاه همدان وجود ندارد، پایانه زیارتی با صرف هزینه‌ای بیش از ۲۳٥ میلیارد ریال در این فرودگاه در دست ساخت است؛ این نکته قابل‌تامل مسأله‌ای است که اعتراض کارشناسان، مدیران و حتی نماینده مردم همدان در مجلس دهم را به دنبال داشته است.

استان همدان ۲۰ هزار کیلومتر مسـاحت و یک میلیون و ۸۰۰ هزار نفر جمعیت دارد و با توجه به اینکه دروازه ورودی استان‌های غربی محسوب می‌شود، فعالیت فرودگاه در این اسـتان ضروری به نظر می‌رسد و می‌تواند به استان‌های همجوار نیز خدمات‌رسانی کند. همانطور که سال گذشته در زمان برقراری پروازهای حج، کردستانی‌ها نیز از این فرودگاه برای اعزام به عربستان استفاده کردند. از سوی دیگر در شرایطی که راه‌آهن غرب هنوز فعال نیست، فرودگاه می‌تواند یکی از شیوه‌های مهم دسترسی آسان به استان‌های مرکزی، شرقی و جنوبی برای همدان باشد.

نگاهی به اعتبارات و پروژه‌های یک دهه اخیر

سال	اعتبارات جذب شده برای فرودگاه	اعتبارات هزینه شده	پروژه‌های انجام شده
۱۳۸۹-۱۳۹٥	٥۰۰ میلیارد ریال جذب شده	۳٥۰ میلیارد ریال هزینه شده است تا پایان سال ۱۳۹٤	تکمیل پروژه‌های برج مراقبت پرواز و ساختمان تکنیکال بلاک و ترمینال زیارتی فرودگاه همدان
۱۳۹٤	۲۰ میلیارد ریال		احداث ترمینال بزرگ پرواز با زیربنای ٤ هزار و ٥۱۰ متر
۱۳۹۳	۹٥۰ میلیون ریال	۹٥۰ میلیون ریال	راه‌اندازی موقت ترمینال قدیم فرودگاه جهت پشتیبانی پروازهای حج و کاهش ایستایی مسافران و سهولت در انجام امور ورود و خروج آنان
۱۳۹۲		۸۰۰ ملیون ریال	احداث باراندازترمینال ورودی فرودگاه
۱۳۸۷			تصویب اعتبار برای تکمیل ساختمان تکنیکال بلاک و آغاز احداث برج مراقبت پرواز فرودگاه همدان

مقایسه برنامه پروازهای استان‌های همسایه و همتراز با همدان در مهرماه ۱۳۹٥

	مسیر پروازها	شرکت‌های هواپیمایی	داخلی	خارجی
همدان	مشهد، کیش	کیش‌ایر	۲	-
کرمانشاه	تهران، بندرعباس، مشهد، عسلویه، استانبول	ایران‌ایر، ترکیش، آسمان، زاگرس، معراج، ایران ایرتور، قشم ایر، کاسپین	٤	۱
لرستان	به دلیل اجرای پروژه‌ها به مدت ۲ ماه فرودگاه تعطیل شد			
سنندج	تهران-کیش	کیش‌ایر، قشم‌ایر، ایران ایرتور، آسمان	۲	-
اهواز	اصفهان، تهران، خارک، شیراز، کرمان، رشت، عسلویه، بندرعباس، اصفهان، کرمانشاه، کیش	نفت، کاسپین، ایران‌تور، قشم‌ایر، تابان، آسمان، ماهان، آتا، ترکیش، ایرتور	۱۱	-

روزشمار پروازهای فرودگاه همدان در یک دهه

سال	روز و ماه	رویداد
۱۳۸٦	۲۲ شهریور	افزایش پروازهای هفتگی فرودگاه به ۸ پرواز
۱۳۸۷	۲۳ دی‌ماه	تعطیلی پروازهای فرودگاه به دلیل بارش برف
۱۳۹۰	۲٤ فروردین	پروازهای فرودگاه همدان لغو شد
۱۳۹٤	۱۱ اسفندماه	تعطیلی فرودگاه همدان با توقف پروازهای کیش و مشهد
۱۳۹٤	۸ بهمن	راه‌اندازی پرواز تجاری در فرودگاه همدان
۱۳۹٤	۳ شهریور	افتتاح ترمینال ورودی پروازهای زیارتی فرودگاه همدان
۱۳۹٤	-	توقف پروازهای حج عمره از فرودگاه همدان
۱۳۹٤	۲۹ آبان	افتتاح فاز نخست فرودگاه همدان
۱۳۹٥	۲٦ تیرماه	پروازهای همدان به کیش و مشهد دوباره آغاز شد
۱۳۹٥	۱٤ تیرماه	مسافر نباشد پروازها را ادامه نمی‌دهیم:از زبان معاون استاندار همدان
۱۳۹٥	۱۰ تیرماه	پرواز مشهد، مُسکن دوباره فرودگاه بی‌رمق
۱۳۹٥	۹ خرداد	نماینده مردم همدان در مجلس: تعطیلی فرودگاه همدان توطئه است
۱۳۹٥	۱۲ مرداد	فرودگاه همدان آماده برقراری پرواز عتبات عالیات
۱۳۹٥	مهرماه	در حال حاضر فرودگاه هفته‌ای ۲پرواز رفت و برگشت مشهد دارد

تحلیلی از آمـاری که تأمل برانگیز است

با نگاهی به آمار و ارقام و اسناد به جا مانده از پروژه‌های به اجرا درآمده در فرودگاه همدان لازم اسـت با توجه به تغییـر و تحولات در حوزه مدیریت ایـن پایانه حمل‌ونقل هوایی مواردی را از تجمیع نگاه کارشناسـان رسانه مطرح کنیم.

در کنار خبر تغییـرات پیاپی مدیران فرودگاه بین‌المللی همدان شـنیده شده است که مقام ارشـد استانی در تکاپو اسـت تا یک فروند هواپیما را برای همدان خریداری کند اما آیا به واقع جابه‌جایی مدیران و خرید هواپیما برای ایجاد تغییر و تحول در این صنعت تأثیرگذار در توسعه شهری کفایت می‌کند؟

اگر نگاهی داشـته باشیم به سـوابق تاریخی ایجاد فـرودگاه همدان در میابیم این فرودگاه ۸۰ سـاله حالا ۲۹ هزار و ۲۰۰ روز است که این عنوان را با خود به یدک می‌کشد.

حال در حالت خوشبینانه که مطرح می‌شود در سال ۱۳٥۱ ساخت فرودگاه جدید همدان به اتمام رسید، آیا می‌توان ادعا کرد به اندازه تمام روز، ساعات و نیروی انسانی مورد استفاده در این پایانه از تکاپوی صنعت حمل‌ونقل استان همدان می‌تواند بهره‌مند باشد.

اگر در نظر بگیریم در سال ۱۳٥۱ بهره‌برداری از فرودگاه همدان آغاز شـده است به آن معنا اسـت که ۱٦ هزار و ٦۰ روز اسـت که این پایانه به چرخه حمـل ونقل هوایی در غرب کشور وارد شده است. در صورت خوشبینانه اگر بخواهیم دوره یک پروازی فرودگاه را در مدیریت‌های مختلف بررسـی کنیم، در این سال‌ها فرودگاه همدان شاهد ۷۲٥ پرواز بوده است. با این حسـاب این فرودگاه از رسیدن زمان به بهره‌برداری ۱٥ هزار و ۳۳٥ روز پرواز نداشته است.

با این تفاسـیر می‌توان گفت فرودگاه همدان تنها ٥ درصد فعال بوده است و بر این اساس می‌توان گفت این پایانه حمل‌ونقل به اصطلاح بین‌المللی هر ۲۰ روز یک پرواز را تجربه کرده است و این عددی است قابل تأمل که نمی‌توان از کنار آن بی‌تفاوت گذشت.

کوتاه سـخن آنکـه حالا که بر اسـاس آمار تخمین زده شـده به این اعداد رسیدیم، اگر برنامه‌ریزان بخواهند تنها به موضوع تغییر مدیر فرودگاه و خریـد هواپیمایی دل خوش کنند و از بررسی کارشناسانه رویدادهای سال‌های اخیر و به میدان تحلیل کشاندن آمار و ارقام سود و زیان‌دهی‌های هزینه‌های فرودگاه غافل شوند، باید ادعا کنیم باز هم فـرودگاه ۸۰ ساله همدان بـا داسـتان نه چنـد ان دلچسـب تعطیلی‌هـای پیاپـی و کم بودن مسیرهای پروازی دست به گریبان خواهد بود.

کافی اسـت روزهای فعـال بودن فـرودگاه را با حداقل ۱۰۰ پرنسـل که حقوقی میانگین ماهانه ٦۰۰ هزار تومان در ٤ دهه اخیر دریافت کرده‌اند، بررسی کنیم.

در نظر بگیرید اگر در ٤۰ سـال اخیر ٤۸۰ ماه کاری سپری شده باشد، در این بازه زمانی هم حداقـل بین ۷۰ تا ۱۰۰ کارمنـد در فرودگاه مشغول به کار باشند و هر یک میانگین حقوقی ومزایا معادل ٦۰۰ هـزار تومان دریافت کرده باشـند، هزینه‌ای بالغ بر ۲۸ میلیـارد و ۸۰۰ میلیون تومـان برای حقـوق و مزایای افراد در نظر گرفته شده اسـت. اما آیا به واقع این فرودگاه نیمه‌تعطیل با میانگین برقراری هر ۲۰ روز یک پرواز می‌تواند چنین درآمد حداقلی را برای اسـتان آورده داشته باشد؟ یا آنکه به جای درآمدزایی به یک مخزن صرف اعتبارات و هزینه‌ها تبدیل شده است؟

توقف و تعطیلـی یکی در میـان پروازهای فرودگاه همدان در سـال‌های اخیر سرانجام کار ایـن فرودگاه را که عنـوان بین‌المللی را یدک می‌کشد بارها به تعطیلی کشاند. از میان ٥٤ فـرودگاه که زیر نظر شـرکت فرودگاه‌ها فعالیت می‌کننـد، تنها یک فـرودگاه، یعنی فرودگاه بین‌المللی امام خمینی(ره) سوددهی دارد؛ این سخنی اسـت که مسئولان صنعت هوانوردی نیز بـر آن تاکید دارند و همواره از تلاش برای افزایش سوددهی فرودگاه‌ها سخن گفته‌اند. فرودگاه همدان یکی از فرودگاه‌های زیان‌ده و نیمه‌فعال کشور است که آمار رسمی شرکت فرودگاه‌ها نشان می‌دهد در پروسه‌های زمانی متفاوت در ماه‌های گذشته هیچ نشست و برخاسـتی در آن انجام نشـده و بارها در وضعیت تعطیلی بسر برده است.

در چند سال گذشته مسئولان این فرودگاه تلاش کردند با برقرار کردن پروازهای حج تمتع و حج عمره به کار این فرودگاه رونق بخشـند اما این پروازها نیز تنها در سـال گذشته یکبار به مدت ۱۰ روز برقرار و دوباره تعطیل شد.

در حالی که راه‌اندازی آزادراه ساوه- همدان را یکی از دلایل کاهش فعالیت فرودگاه همدان در سال گذشته می‌دانند در حال حاضر جاده‌های دیگری همچون بزرگراه همدان- سـنندج و همدان- کرمانشاه نیز در دست احداث هستند که می‌توانند تهدیدی دوچندان برای مسیرهای پروازی همدان باشند. بنابراین به نظر می‌رسد برنامه‌ریزی جامـع و همه‌جانبه‌نگر در زمان راه‌انـدازی دوباره پروازهـای این فرودگاه و ساخت پروژه‌های زیرساختی در کشور مانند آزادراه ساوه- همدان ضروری است.

یکـی دیگـر از دلایل اسـتقبال نکـردن از حمل‌ونقـل هوایی در همـدان را می‌توان به شرایط اقتصادی مردم در غرب کشور نسبت داد. با توجه به اینکه اسـتان‌های غربی جزو مناطق کمتر توسـعه‌یافته کشـور دسته‌بندی می‌شوند، به نظر می‌رسد پرداخت هزینه‌های دسترسی به فرودگاه و استفاده از هواپیما برای مردم این استان‌ها چندان به صرفه نیست.

به نظر می‌رسد ضروری است در این استان‌ها تا زمان پاگرفتن پروازها، تا چند سـال یارانه یا مشوقی برای سوار شدن به هواپیما در نظر گرفته شـود؛ آنهم در شـرایطی که با وجود آزادراه سـاوه- همـدان در مدت ۳ سـاعت مردم می‌توانند خـود را از همدان به پایتخت برسانند. از سوی دیگر به نظر می‌رسد حضور شـرکت‌های گردشـگری باتجربه در همدان ضروری اسـت تا بتوانند با بررسی وضعیت نیازهای مـردم منطقه، پروازهـای برنامه‌ای مناسـبی در این استان برقرار و اقدام به جذب مسافر کنند. تعطیلی فرودگاه بین‌المللی همدان در حالی رقم خورده اسـت که فرودگاه‌های استان‌های همسایه همچون کرمانشاه و سنندج که در سـال‌های گذشته مشـکلات مشابهی را تجربه کردند، در حال رشـد هسـتند و در ماه‌های گذشته افزایش فعالیت داشته‌اند.

در حالـی که فـرودگاه همدان با سـکوت پروازها پس از ٤دهه دست وپنجه نرم می‌کند مدیر فرودگاه کرمانشـاه از رشد ٤٥ درصدی پروازهای این استان نسبت به سال گذشته خبر میدهد واین به واقع جای تاسف دارد.

بنابراین توجـه بیش از پیش مسـئولان به بهسـازی وضعیت این فـرودگاه و ترغیب مـردم به اسـتفاده از آن ضـروری به نظر می‌رسد؛ در غیر این صورت رفع مشکلات دشوارتر خواهد شد.