پیام تاریخ، تمدن و فرهنگ مادستان
|ISNN: 2322-4665|

روزنامه همدان پیام

www.HamedanPayam.com

دوشنبه ● ۶ بهمن‌ماه ۱۳۹۳ ● ۵ ربیع‌الثانی ۱۴۳۶ ● ۲۶ ژانویه ۲۰۱۵
سال دهم ● شماره ۲۲۷۳ ● ۱۲ صفحه روزنامه + نیازمندی ● ۳۰۰ تومان

اقتصاد

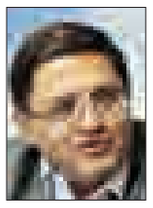

افزایش قیمت برق، آب و پیامک در سال ۹۴

ص ۱۰

خبر

تجهیز هزار هکتار از اراضی خزل به سیستم آبیاری نوین

ص ۳

گردشگری

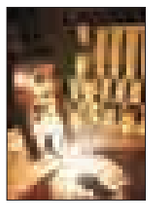

خاک سفال را آجرپزان می‌بلعند

ص ۷

اقتصاد

ماهی شب عید ۷ درصد گران می‌شود

ص ۱۰

حضور دوتابعیتی‌ها در پست‌های کلیدی غیرقانونی است

ص ۴

کمک ۴۸ میلیاردی کمیته امداد تویسرکان به محرومان

ص ۵

۶ بازیکن اسبق پاس ممنوع الخروج شدند

ص ۱۱

دکتر فغانی، میرسیدعلی را جلوه پیوند ایران و تاجیکستان می‌داند- عکس: همدان پیام

سفیر ایران در تاجیکستان خواستار مراوده اقتصادی همدان با کولاب شد

همدان؛ نامی آشنا در تاجیکستان

- دکتر حجت‌ا... فغانی عصر روز پنجشنبه در تحریریه همدان پیام حاضر شد و ضمن آشنایی با فعالیت‌های این روزنامه با اعضای تحریریه درباره فرصت‌های اقتصادی و فرهنگی و زمینه های همکاری استان همدان با استان ختلان تبادل نظر کرد
- چاپخانه پیام رسانه، سررسید سال ۱۳۹۴ خود را مزین به تصویر میرسیدعلی همدانی و با پرچم دو کشور ایران و تاجیکستان عرضه می‌کند

ص ۳

یادداشت روز

میر سید علی؛ معتدل‌ترین شخصیت شناخته شده همدانی

هفته گذشته جلسه ستاد برگزاری همایش میر سید علی همدانی یک میهمان ویژه داشت تا با حضور سفیر جمهوری اسلامی ایران در تاجیکستان، موج بین‌المللی این همایش در برنامه‌ریزی‌ها از ابتدا بیشتر بروز کند. حجت‌ا... فغانی در نشست اعضای ستاد برگزاری همایش میر سید علی همدانی از آمادگی سفارت جمهوری اسلامی ایران در تاجیکستان برای استفاده از هر ظرفیتی برای شناساندن مفاخر استان همدان خبر داد.

ص ۲

یادداشت

جشنواره زمستانی در همدان

کار بزرگتری باید صورت می‌گرفت

هشتمین جشنواره زمستانی استان همدان با عنوان با مسمای «کرسی‌های مادستان، شادی‌های زمستان» از امروز (ششم بهمن‌ماه) برای مدت یک ماه آغاز شده است. هدف از برگزاری این جشنواره معرفی دیرینگی‌ها و آداب و سنن فرهنگی این گوشه کهن از میهن اسلامی و به نوعی توسعه صنعت گردشگری است. گردشگری در تمام دنیا برای آشنایی و تبادل برجستگی‌های فرهنگی بین ملت‌ها مورد توجه...

ص ۲

ازدواج و طلاق، همچنان در دستور کار شورای فرهنگ عمومی

- امام جمعه: برای مشاوره ازدواج، امتحان بگیرند
- استاندار: با جوانان از درِ دوستی وارد شویم و به آنها بها دهیم

ص ۲

حضور در آیین افتتاحیه برای عموم آزاد است

آغاز یک ماه جشنواره زمستانی از امشب در همدان

ص ۱۲

رئیس کمیسیون شوراها و امور داخلی کشور خبر داد:

تصویب کلیات طرح استانی شدن انتخابات

ص ۳

پیام تاریخ، تمدن و فرهنگ مادستان
The Message Of Madestan's History & Civilization & Culture
روزنامه همدان پیام
۲
دوشنبه ● ۶ بهمن‌ماه ۱۳۹۳ ● شماره ۲۲۷۳
خبر
khabar@hamedanpayam.com

معاون رئیس‌جمهور از صادرکننده برتر همدانی تجلیل کرد

از صادرکننده برتر همدانی در مراسم تجلیل از صادرکنندگان و فروشندگان برتر صنایع‌دستی در تهران تجلیل شد.
معاون صنایع دستی استان همدان گفت: این مراسم با هدف فراهم آوردن مشارکت و حضور فعالان صنایع دستی در برنامه‌ها و سیاست‌های اجرایی حوزه معاونت صنایع دستی و اطلاع‌رسانی در خصوص سیاست‌ها، برنامه‌های حمایتی و هدایتی دولت در بخش بازرگانی صنایع دستی برگزار شد. علیرضا قاسمی افزود: در این مراسم از عادل بشیری، صادرکننده برتر استان که در صادرات سفال، شیشه و مصنوعات دست‌ساز به عراق، قطر و سوئد فعال است، در کنار ۵ صادرکننده نمونه صنایع دستی در سال ۹۲ از استان‌های کرمانشاه، همدان، فارس، تهران و اصفهان تجلیل شد.
وی ادامه داد: مراسم تجلیل از صادرکنندگان و فروشندگان برتر صنایع‌دستی با تلاش معاونت صنایع‌دستی سازمان میراث فرهنگی، صنایع‌دستی و گردشگری روز دوشنبه ۵ بهمن‌ماه در آمفی‌تئاتر این سازمان در تهران برگزار شد.
قاسمی همچنین گفت: در این مراسم مسعود سلطانی‌فر، معاون رئیس‌جمهور و رئیس سازمان میراث فرهنگی، صنایع دستی و گردشگری اظهار امیدواری کرده است بتوانیم نسلی باشیم که ارزش‌های غرورآفرین انقلاب اسلامی را به نسل بعد منتقل کنیم.
وی افزود: با اقداماتی که در سال جاری انجام شده است، زیربناها و امکانات فراهم شده و سال‌های ۹۵ – ۹۴ سال رونق بیشتر و خیزش صنایع‌دستی کشور خواهد بود، تمام مشکلاتی که در تولید، توزیع و فروش صنایع دستی بوده احصا شده و با استفاده از نظرات فعالان این عرصه، رفع تمامی مشکلات موجود در حال پیگیری است. گفتنی است، مراسم تجلیل از صادرکنندگان و فروشندگان برتر صنایع‌دستی با حضور مسئولان و مقام‌های دولتی و فعالان بخش خصوصی حوزه صنایع دستی برگزار شد.

ازدواج و طلاق، همچنان در دستور کار شورای فرهنگ عمومی

▪ امام جمعه: برای مشاوره ازدواج، امتحان بگیرند

▪ استاندار: با جوانان از درِ دوستی وارد شویم و به آنها بها دهیم

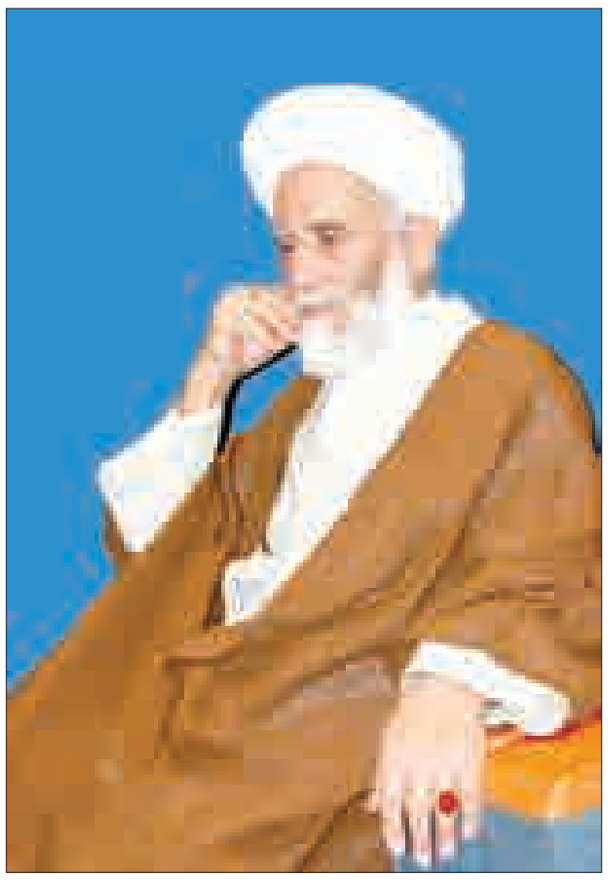

شورای فرهنگ عمومی استان همدان این‌بار نیز به بررسی مسأله ازدواج و طلاق پرداخت. از سوی ارگان‌های متولی طرح‌هایی در دست اجراست که برخی از آنها از جمله اداره کل امور جوانان و دانشگاه بوعلی به ارائه طرح‌ها و عملکرد خود پرداختند و قرار شد دستورالعمل‌های پیشین ادامه یابد تا اینکه به نتیجه درست یا غلط بودن آن برسند که اگر در مقطعی از اجرای آنها آماری مبنی بر اشتباه بودن مسیر به دست آمد سریعاً تغییر روش داده شود.
البته در این جلسه به برخی از مشکلات پیش روی ازدواج از جمله ارائه تسهیلات از سوی بانک‌ها هم اشاره شد که در این جلسه راهکاری برای حل آنها ارائه نشد.
ولی در نهایت امام‌جمعه همدان برای حل مسائل آموزشی جوانان، پیش از ازدواج، تهیه یک جزوه کامل از مسائل زناشویی و گرفتن نمره قبولی از آن پیش از ثبت ازدواج پیشنهاد داد.
دستور کار جلسه شورای فرهنگ عمومی استان همدان، در صبح روز گذشته، ازدواج بود که معاون اداره کل ورزش‌وجوانان استان همدان به ارائه گزارشی از ازدواج و طلاق در ۹ ماه گذشته و سال‌های پیش پرداخت و مشکلات پیش‌رو و برخی از اقدامات در راستای حل آنها را برشمرد.
افزایش سن، نقش کمرنگ آموزش، ناآگاهی زوجین از مسائل زناشویی، تغییر در پرداخت وام ازدواج، افزایش مهریه و استفاده نکردن مناسب از امکانات دولتی و غیردولتی ۹ موردی بودند که در کاهش ازدواج دخیل هستند.
به گفته اسدا... ربانی از سال ۸۵ یک تا ۳ درصد افزایش طلاق در کشور وجود داشته و در استان همدان نیز شاهد وجود چنین آماری به اضافه کاهش نرخ ازدواج بوده‌ایم.
وی یکی از مشکلات موجود بر سر راه جوانان را وام دانست و گفت: جوان‌ها برای دریافت وام با شرایط سخت بانک‌ها و تأخیر در دریافت آن مواجه هستند.
در حال حاضر ۳ میلیون تومان وام با سود ۳ درصد به متقاضیان ارائه می‌شود که به گفته ربانی این وام با تأخیر ٦ ماهه پرداخت می‌شود.
براساس گفته‌های وی در ۹ ماه گذشته ۱۰۲ میلیارد تومان وام ازدواج به ۳۵ هزار نفر پرداخت شده که نسبت به همین مدت در سال ۹۲ افزایش ٦٥ درصدی وجود داشته است که سهم بانک ملی از این پرداخت‌ها نسبت به پست‌بانک بیشتر بوده است.
طبق آمار ارائه شده از سوی این مسئول در سال ۹۱، ۲۲ هزار و ۳۱۸ مورد و در سال ۹۲، ۲۱ هزار و ۵۰۰ مورد وام ازدواج پرداخت شده است.
ربانی گفت: در استان ٤۳ هزار و ۷۰۰ نفر مجرد بالای ۳۰ سال وجود دارد که ۱۳ هزار نفر از آنها دختران بالای ۳۵ سال هستند.
وی همچنین ادامه داد: در استان هر شبانه‌روز ۵۷ مورد ازدواج و ۱۰ مورد طلاق اتفاق می‌افتد که ۵۰ درصد از این طلاق‌ها به ازدواج‌های بالای ۵ سال مربوط می‌شود.
ربانی افزود: براساس قانون و اسناد بالادستی همه دستگاه‌ها وظایفی در خصوص ازدواج جوانان دارند و باید در فرهنگ‌سازی تلاش کنند.
وی ادامه داد: در حوزه مشاوره ۲۰ مشکل بیان شد ولی مراکز مشاوره عملکردشان در رابطه با حل مشکلات انتظارات ما را برآورده نکرد.
در ادامه جلسه رئیس دانشگاه بوعلی نیز نبودن خوابگاه‌های متأهلی را یکی از مشکلات ازدواج دانشجویی عنوان کرد و گفت: این موضوع سبب شده بسیاری از دانشجویان که خانواده‌هایشان نمی‌توانند آنها را حمایت کنند با مشکل مسکن مواجه باشند و همین امر موجب شده آمار این ازدواج‌ها پایین بیاید.
منصور غلامی اضافه کرد: برای حل این مشکل هنوز نتوانسته‌ایم کاری انجام دهیم ولی ما این توان را داریم که زمین در اختیار کسانی که می‌خواهند خوابگاه‌های متأهلی بسازند، بگذاریم و مراحل قانونی آن را طی کنیم.
اما استاندار همدان درباره ازدواج صحبت نکرد و مرقومه‌ای که مقام معظم رهبری خطاب به جوانان اروپا نوشته است را بسیار ارزشمند و تأثیرگذار عنوان کرد و گفت: تأثیر این نوشته بعدها مشخص خواهد شد و این موضوع برای ما هم باید الگویی شود که با جوانان داخل کشور از درِ دوستی وارد شویم و به آنها بها بدهیم.
سپس محمدناصر نیکبخت به مشاهیر و مفاخر استان اشاره کرد و افزود: باید دبیرخانه‌ای در حوزه اجتماعی وجود داشته باشد تا بتوان برای آنها بزرگداشت گرفت.
وی در این جلسه ۲ پیشنهاد هم طرح کرد و گفت: با توجه به اینکه در سال آینده قرار است همایش بین‌المللی میر سید علی همدانی در همدان برگزار شود در جلسه شورای این همایش عنوان شده که سال ۹٤ به نام این بزرگوار مزین شود که اگر به تصویب شورای فرهنگ عمومی برسد این موضوع به اجرا دربیاید.
همچنین وی پیشنهاد داد با توجه به اینکه در هفته جاری استان میزبان رئیس مجلس شورای اسلامی و وزیر نیرو و تعدادی از دولتمردان دیگر خواهد بود و افتتاح سد سرابی تویسرکان در این هفته با اهانت مستکبران به پیامبر اکرم(ص) همزمان شده، نام آن را به یکی از نام‌های پیامبر اکرم(ص) مزین کنیم. هرچند این نامگذاری به جهت عظیم نبودن سد نسبت به سدهای دیگر استان مورد تأیید امام‌جمعه همدان واقع نشد.
آیت‌ا... غیاث‌الدین طه‌محمدی ادامه داد: باید ارزشمندترین چیزها را به نام این حضرت نامگذاری کنیم؛ زیرا سدی کوچک کسر شأن مقام ایشان است.
اما وی در ادامه به موضوع ازدواج پرداخت و گفت: به نظر می‌رسد متولیان امر ازدواج و نیز بنیاد صیانت از خانواده که ۲ هفته پیش افتتاح شد، گردهم آیند و مسائل مربوط به ازدواج زودرس، ازدواج آسان، آیین همسرداری، سبک زندگی و احترام متقابل و حفظ حریم فرزندان را به یک جزوه فاخر تبدیل کنند و وقتی هر زوج قرار شد ازدواج کنند از چند هفته قبل جزوات را از دفترخانه‌ها تحویل بگیرند، مطالعه کنند و پس از آن امتحانی بدهند و اگر در امتحان نمره قبولی دریافت کردند بتوانند ازدواجشان را به ثبت رسانند.
آیت‌ا...طه‌محمدی ادامه داد: این اتفاق مشکل کمبود ساعت آموزش قبل از ازدواج را حل می‌کند؛ چون این مقدار ساعت‌های مشاوره قبل از ازدواج مشکلات را حل نخواهد کرد.
وی به موضوع دیگری هم اشاره کرد و گفت: اگر خیران ازدواج با هم متحد و واحد شوند، نتیجه کارها بهتر خواهد شد.

یادداشت روز

میر سید علی؛ معتدل‌ترین شخصیت شناخته شده همدانی

هفته گذشته جلسه ستاد برگزاری همایش میر سید علی همدانی یک میهمان ویژه داشت تا با حضور سفیر جمهوری اسلامی ایران در تاجیکستان، موج بین‌المللی این همایش در برنامه‌ریزی‌ها از ابتدا بیشتر بروز کند.
حجت‌ا... فغانی در نشست اعضای ستاد برگزاری همایش میر سید علی همدانی از آمادگی سفارت جمهوری اسلامی ایران در تاجیکستان برای استفاده از هر ظرفیتی برای شناساندن مفاخر استان همدان خبر داد.
اما نگاه سفیر به میر سید علی همدانی نگاهی به‌روز بود که در این نشست مطرح شد و تأکیدی بر درستی حرکت استان در برگزاری همایش میر سید علی در این مقطع خاص و پیچ تاریخی و پاسخی به منتقدان برگزاری این همایش است.
در واقع اگر پیش از این بنا بر دلایلی برگزاری این همایش به شکلی ممکن نمی‌شد و محترمانه به تعویق می‌افتاد، اکنون و در شرایط حال حاضر بهترین زمان برای معرفی این شخصیت معتدل اسلامی و سودجستن از اندیشه اعتدالی وی برای مقابله با اسلام هراسی است.
به همین دلیل اظهارات سفیر ایران در تاجیکستان در این نشست که خواستار توجه به پیام میر سید علی همدانی شد قابل تأمل و توجه است.
به گزارش ایرنا، فغانی در این نشست گفته است؛ بررسی تألیفات این عارف نامدار گویای این است که ایشان دنبال اعتدال و دوری از افراط بودند. وی با بیان اینکه این عارف با مخالفان خود نیز با نرمی برخورد می‌کرد، افزوده است؛ این شخصیت مروج روحیه اعتدال در جهان اسلام است. وی تصریح کرده؛ این در حالیست که برخی افراد دنبال متهم کردن اسلام به افراطی‌گری که هیچ‌گونه سنخیتی با اسلام ندارد، هستند.نگاه آقای سفیر به شخصیت میر سید علی در چارچوب تلاش دیپلماتیکی است که رئیس‌جمهور در این مدت داشته است تا با معرفی ایران به عنوان مبدع راهبرد "جهان عاری از افراط و خشونت"، توطئه ایران‌هراسی و اسلام‌هراسی غرب را خنثی کند.
در کنار این تلاش، غرب برای مخدوش کردن چهره پیامبر اسلام(ص) با انتشار کاریکاتورهای موهن و تنگ کردن فضا به مسلمانان، شرایطی را در جهان به وجود آورده که بازگشت به گذشته و یادآوری شیوه عملی شخصیت‌های شناخته شده و معتدل اسلامی به ویژه میر سید علی همدانی که غرب شناخت خوبی از سیره عملی وی دارد، پاسخی در خور به این توطئه‌هاست.
در معرفی میر سید علی همدانی آمده است؛ وی که از عرفا و دانشمندان قرن هشتم هجری (١٤ میلادی) و از مبلغان اسلام است در ۱۲ رجب ۷۱٤ هجری قمری در شهر همدان دیده به جهان گشود و در ماه ذی‌حجه ۷۸٦ هجری قمری در شهر کنر افغانستان کنونی دار فانی را وداع گفت سپس پیکر مطهر وی به منطقه ختلان تاجیکستان منتقل شد و در مدرسه‌ای که این شخصیت در زمان حیات خود در شهر کولاب تاجیکستان بنا نهاده بود به خاک سپرده شد.
با توجه به شخصیت این عالم گرانقدر، سازمان یونسکو سال‌های ۲۰۱٤ و ۲۰۱۵ را به نام میر سید علی همدانی نامگذاری کرده است و استاندار همدان نیز سال ۹٤ را در استان سال میر سید علی همدانی نامیده است و این موضوع نشان می‌دهد که هم فضای داخلی و هم فضای بین‌المللی برای استفاده از این ظرفیت در ارتقای فرهنگی و مقابله با توطئه‌های جهان استکبار فراهم است و انتظار می‌رود از ظرفیت این عالم معتدل اسلامی به ویژه سیره عملی وی که در بردارنده جلوه‌هایی از اخلاق ناب محمدی است، به بهترین شکل استفاده شود.

خبر

مدیرعامل بورس منطقه‌ای همدان:

شاخص بورس همدان در دی ماه کاهش یافت

شاخص کل قیمت در پایان دی‌ماه معادل ٦٥ هزار و ٥٦٥ واحد بود که نسبت به ماه گذشته، ۳ هزار و ۹۷۳ واحد کاهش یافته است.
مدیرعامل بورس منطقه‌ای همدان گفت: در دی‌ماه سال‌جاری، تعداد ۱۰۰ میلیون و ۸۷۸ هزار و ۹۰۲ سهم در بورس همدان داد و ستد شده است. این میزان سهم متعلق به ۲۹۰ شرکت به ارزش ۲٤۲ میلیارد و ۷۳۵ میلیون و ٤۲۲ هزار و ۸۸ ریال در بورس منطقه‌ای همدان داد و ستد شده است.
عباس صمدی در گفت‌وگو با فارس اظهار کرد: ۵۷ درصد از معاملات بورس همدان مربوط به خرید سهام و ٤۳ درصد مربوط به فروش سهام بوده است. بر این اساس و با توجه به ۲۰ روز کاری فعالیت بورس همدان در این ماه، متوسط ارزش داد و ستد، روزانه ۱۲ میلیارد و ۱۳٦ میلیون و ۷۷۱ هزار و ۱۰٤ ریال بوده که نسبت به آذرماه، ٤۱ درصد کاهش داشت.
صمدی با بیان اینکه در این ماه، ۱۷۷ کد معاملاتی جدید ایجاد شده است، خاطرنشان کرد: در دی‌ماه امسال شرکت‌های مخابرات ایران، پتروشیمی خراسان و بیمه آسیا به ترتیب بیشترین ارزش معاملات را به خود اختصاص دادند.
وی گفت: شاخص کل قیمت در پایان دی‌ماه معادل ٦٥ هزار و ٥٦٥ واحد بود که نسبت به ماه گذشته، ۳ هزار و ۹۷۳ واحد کاهش یافته است.

یادداشت

جشنواره زمستانی در همدان

کار بزرگتری باید صورت می‌گرفت

مهدی ناصرنژاد

هشتمین جشنواره زمستانی استان همدان با عنوان با مسمای «کرسی‌های مادستان، شادی‌های زمستان» از امروز (ششم بهمن‌ماه) برای مدت یک ماه آغاز شده است.
هدف از برگزاری این جشنواره معرفی دیرینگی‌ها و آداب و سنن فرهنگی این گوشه کهن از میهن اسلامی و به نوعی توسعه صنعت گردشگری است.
گردشگری در تمام دنیا برای آشنایی و تبادل برجستگی‌های فرهنگی بین ملت‌ها مورد توجه مردمان زنده‌دل و محقق رواج دارد و در کشور عزیز ما ایران نیز گردشگری یا همان سیر و سیاحت و گشت‌وگذار برای فرار از خستگی و یکنواختی‌های روزانه، دلخواه هموطنان خوش‌ذوق و زیباپسند است. گردشگری همواره زمینه غیرقابل انکار برای معامله‌های تجاری و روابط اقتصادی نیز بین شهرها و کشورها رایج بوده و هست و این ویژگی برجسته صنعت گردشگری روزبه‌روز به شکلی برنامه‌ریزی شده در حال گسترش است.
مسئولان میراث فرهنگی و مدیران اجرایی در سراسر کشورمان با عنایت به نقش صنعت گردشگری در توسعه اقتصادی و اشتغال با توجه به ویژگی‌های تاریخی و سیاحتی استان خود، برنامه‌ریزی‌های هوشمندانه‌ای برای برگزاری جشنواره‌های بومی و در کنار آن جلب گردشگر دارند و بدیهی است چنین رویکرد و موفقیت آن بستگی به نگاه مسئولانه، درایت و مدیریت توانمند مردان اجرایی در هر استان دارد. خوشبختانه در چهار گوشه کشورمان تاریخ و فرهنگ و هنر موج می‌زند و چه بسیارند کشورهایی که یک از هزار قابلیت‌های تاریخی و جاذبه‌های باستانی و زیبایی‌های خدادادی ایران را ندارند ولیکن با شیوه‌های کذایی بیشترین درآمد را از صنعت گردشگری دارند و با پول توریست‌های خارجی کشور خود را ساخته‌اند.
در الگوهای داخلی نیز بسیاری از استان‌های کشور، برنامه‌های دامنه‌داری را در جشنواره‌های بومی و محلی خود تدارک می‌بینند که نتیجه همدلی و همکاری همه سازمان‌ها و نهادهای فرهنگی و اجرایی است و این مهم تنها بر عهده یک سازمان مانند میراث فرهنگی و گردشگری و صنایع دستی نیست؛ چون پای گردشگر داخلی و خارجی به هر کجا که باز شود کل آن استان یا شهر منتفع خواهند شد و ثمره توسعه هر استان نصیب تمام استان خواهد شد.
اینجا در استان خودمان، همدان وقتی سخن از جشنواره زمستانی است منظور سرما، برف و یخبندان و هر آنچه مربوط به این ویژگی‌های اقلیمی است، نیست. زمستان همدان اگر برف هم نداشته باشد بسیار ویژگی‌های دیگر دارد که قابل تأمل و استفاده است. گردشگر اگر به دلیل برف و بازی‌های برفی به جایی سفر می‌کند، دوست ندارد در سرما و برف خیابان و مسیرهای درون‌شهری گیر کند؛ زیرا تمام این زیبایی‌ها و ویژگی‌ها در کوه و دشت و صحراست که چشم‌نواز و شعف‌انگیز خواهد بود.یکی از مشکلات اصلی برگزاری جشنواره‌های زمستانی برای تعمیم صنعت گردشگری در ٤ فصل همدان این است که بسیاری از مسئولان استانی هنوز این برنامه مهم را جدی نمی‌گیرند. متأسفانه دامنه برنامه‌ریزی برای چنین تجلیگاهی به‌گونه‌ای ساده‌انگارانه است که به قشرهایی از مردم خود شهر همدان محدود شده است و اهمیت حضور گردشگر از سراسر کشور نادیده انگاشته می‌شود. اکنون جشنواره کار خود را آغاز کرده اما به نظر می‌آید هیچ کاری برای اطلاع‌رسانی فرا استانی و سراسری انجام نشده است در حالی که جشنواره‌های مشابهی در برخی استان‌ها همزمان با همدان در حال انجام است و تیر رهای تبلیغاتی آن از شبکه‌های سراسری تلویزیون پخش می‌شود. وقتی علاقه‌مندان به سفرهای زمستانی در سراسر کشور از رویدادی به نام جشنواره زمستانی در همدان بی‌خبر هستند، چگونه باید به موفقیت جشنواره با حضور قشرهای محدودی از هم‌استانی‌ها امیدوار بود.
حداقل کار ممکن در این مورد هماهنگی و برقراری ارتباط با تورهای گردشگری در تمام نقاط کشورمان است که به نظر می‌آید چنین راهکار مهمی در برنامه‌ریزی‌های مسئولان استان مغفول مانده است. البته این نقصان متوجه تمام مسئولان ادارات و سازمان‌های استانی است که خود را از مسئولیت در برگزاری یک جشنواره استانی با کاربرد ملی مبرا می‌دانند. باید علاوه بر سازمان‌های فرهنگی دیگر نهادهای اجرایی نیز برای مشارکت در این امر ملزم می‌شدند که متأسفانه خلأ موجود و مشهود بسیار بزرگ است.

shenide@hamedanpayam.com

شنیده‌ها

۱- طرح تحول نظام سلامت در همدان نقد و بررسی می‌شود. گویا همایش بررسی و نقد این طرح با حضور دکتر حریرچی، معاون کل و قائم مقام وزیر بهداشت و دکتر واعظ مهدوی از صاحبنظران برجسته اقتصاد سلامت برگزار خواهد شد. گفتنی است، این همایش پنج‌شنبه ۹ بهمن‌ماه توسط انجمن اسلامی جامعه پزشکی ایران، شعبه استان همدان برگزار می‌شود.
۲- قشرهای گوناگون استان در حال تدارک جشن دهه فجر هستند. گویا در برخی از این جشن‌ها مسئولان استان هم شرکت خواهند کرد. گفتنی است، تجلیل از کارگران نمونه در برنامه‌های کمیته کارگری دهه فجر استان قرار دارد.
۳- استان از درآمدهای نفتی محروم می‌شود. گویا جمعی از نمایندگان طرحی را به مجلس ارائه کرده‌اند که براساس آن درآمدهای حاصل از فروش نفت به صندوق توسعه ملی واریز و صرف مصارف ارزی دولت مثل خرید دارو و واردات کالاهای اساسی و ضروری شود. گفتنی است، طرح نمایندگان مجلس قطع کامل وابستگی بودجه به درآمدهای نفتی را به دنبال خواهد داشت.
٤- پرونده‌های درمانی والدین شهدا و جانبازان استان الکترونیکی می‌شود. گویا این پرونده‌ها در سامانه سجایای بنیاد شهید و امور ایثارگران استان که به منظور الکترونیکی شدن پرونده‌های درمانی والدین شهدا و جانبازان راه‌اندازی شده قرار می‌گیرد. گفتنی است پیش از این طرح پایش سلامت والدین شهدا و جانبازان استان به مرحله اجرا درآمده بود.
۵- بانک مهر اقتصاد به بسیجیان تسهیلات ۳۰ تا ۵۰۰ میلیون ریالی ارائه می‌کند. گویا این تسهیلات در حوزه اقتصاد مقاومتی با سود چهار و ۱۵ درصدی توسط بانک مهراقتصاد و با معرفی‌نامه پرداخت خواهد شد. گفتنی است، این تسهیلات در زمینه‌های خرید جهیزیه، درمان، طرح‌های اشتغالزایی، ایجاد یا تقویت کارگاه و... پرداخت خواهد شد.

خبر

با حضور معاون عمرانی استانداری همدان انجام شد

بررسی مشکلات مرکز آموزش هتلداری غرب کشور در همدان

مشکلات پیش‌روی تکمیل مرکز آموزش هتلداری غرب کشور در شهر مریانج با حضور معاون عمرانی استانداری همدان بررسی شد.
معاون امور عمرانی استاندار همدان در نشست بررسی مشکلات مرکز آموزش هتلداری غرب کشور در مرکز فنی حرفه‌ای مریانج گفت: باید همه نهادهای مربوط با همکاری هم زمینه افتتاح این مرکز را ایجاد کنند تا استان بتواند با ارائه آموزش‌های مرتبط در حوزه گردشگری و هتلداری گردشگران بیشتری را پذیرایی کند.
محمودرضا عراقی با بیان اینکه همدان استان گردشگرپذیر است، معرفی بهتر هویت این استان را در برخورد مناسب با گردشگران دانست و تصریح کرد: معرفی شخصیت و هویت یک استان به برخورد نیروی انسانی آن استان با گردشگران بستگی دارد.
وی گفت: با وجود برخورداری از جاذبه‌های فراوان، اگر نتوانیم به صورت حرفه‌ای با گردشگران رفتار کنیم، مطمئناً با کمبود گردشگر مواجه خواهیم شد.
به گزارش فارس، معاون عمرانی استاندار همدان افزود: اگر آموزش نیروهای انسانی به درستی و خوبی انجام شود شاهد افزایش کیفیت و بهره‌وری خواهیم بود.
عراقی با بیان اینکه استان همدان می‌تواند با آموزش گردشگری، یک پایلوت برای غرب کشور باشد، خواستار توجه به این مهم شد.
در ادامه مدیرکل فنی‌وحرفه‌ای همدان با اشاره به تکمیل مرکز آموزش هتلداری غرب کشور در شهر مریانج اظهار کرد: این مرکز با هدف افزایش زمینه‌های دانش و تحصیلات نیروی شاغل در بخش گردشگری و برقراری آموزش‌های منظم کارکنان این بخش، بهبود جایگاه و برقراری ثبات بخش گردشگری در اقتصاد استان و دستیابی به روش‌های توسعه مدیریت گردشگری ساخته شده است.
علیرضا مهرابی ادامه داد: طرح احداث مرکز آموزش هتلداری فنی‌وحرفه‌ای از سال ۸٤ در زیربنایی به مساحت ۵ هزار و ٤۰۰ مترمربع در ۳ طبقه آغاز شده است و ۹۰ درصد پیشرفت فیزیکی دارد.
وی با اشاره به اعتبار این طرح گفت: تاکنون ۳ میلیارد و ۵۰۰ میلیون تومان برای این پروژه هزینه شده که برای تکمیل آن بالغ بر ۲ میلیارد تومان دیگر نیاز است.
در ادامه این نشست مدیرکل میراث فرهنگی همدان گفت: در این مرکز شاهد امکانات بسیار خوبی هستیم که نوید آینده روشنی از آموزش هتلداری و گردشگری را می‌دهد.
ریحان سروش‌مقدم ادامه داد: به گفته دوستان، این مرکز در اداره کل فنی‌وحرفه‌ای فقط برای آموزش است زیرا هتلداری برای درآمدزایی از وظایف این اداره کل نیست.
وی با اشاره به معضل نبود آموزش برای حوزه گردشگری گفت: متأسفانه امروزه یکی از معضلات استان بی‌توجهی به آموزش‌های تخصصی در حوزه گردشگری است و با افتتاح این مرکز می‌توان در برخورد با گردشگران به صورت علمی و عملی موفق ظاهر شویم.

پیام تاریخ، تمدن و فرهنگ مادستان
The Message Of Madestan's History & Civilization & Culture
روزنامه همدان پیام
۳
دوشنبه ● ۶ بهمن‌ماه ۱۳۹۳ ● شماره ۲۲۷۳
خبر
khabar@hamedanpayam.com

حجت‌الاسلام دشتکی:

مجموعه‌های فرهنگی و دینی باید نظام‌مند، رصدگر و تحلیلگر شوند

مدیرکل تبلیغات اسلامی استان همدان بر نظام‌مندی و رصد برنامه‌های ایام فاطمیه تأکید کرد و گفت: مجموعه‌های فرهنگی و دینی را باید به مجموعه‌های نظام‌مند، رصدگر و تحلیلگر تبدیل کرد.

بـه گزارش مهر، حجت‌الاسـلام علی دشـتکی در سـتاد ساماندهی شئونات فرهنگی در مناسبت‌های مذهبی استان همدان با اشاره به اینکه بهمن‌ماه، ماه پرخیر و برکتی برای ملت ایران و تمام مسـتضعفان جهان است، ضمن تبریک فرا رسیدن ایام دهه فجـر افزود: باید به این نکته که در چـه جایگاهی بوده‌ایم و با توجه به بهره‌گیری از امام و اندیشـه‌های امام(ره) که برگرفته از قرآن و عترت است به کجا رسیده‌ایم، تأمل بیشتری داشته باشم.

وی با بیان اینکه انقلاب اسلامی ما را از اوج ذلت به اوج عزت رسانده و در نهایت از وابستگی کامل به استقلال و خودباوری رسانده است، اظهار کرد: این‌ها سرمایه‌هایی است که باید با تأمل به آنها نگاه کرد و این خودباوری و اسـتقلال و عزت قابل قیمتگذاری از منظر مادی نیسـت؛ زیرا روح انسان و روح معنوی و اجتماعی جامعه را تقویت می‌کند و موتورمحرکی برای رسیدن انسان به سعادت است.

مدیرکل تبلیغات اسلامی استان همدان در ادامه با تأکید بر اینکه در دهه فجر باید رویکرد تحلیلی را در جامعه نهادینه کنیم تا مردم یک مقایسه تحلیلی انجام دهند، بیان کرد: قبل از انقلاب اسلامی مردم در نهایت ذلت غیرقابل تحملی به سر می‌بردند اما از آن حالت به اوج عزت رسیدند و همه این استقلال‌ها، امیدها، خودباوری‌ها و جایگاه والایی که امروز مطرح است به ما، امام و اندیشه‌ها والای امام(ره) که برخواسته از قرآن و عترت است، بازمی‌گردد.

حجت‌الاسلام دشتکی یکی از مشکلات روز را فاصله گرفتن جوامع بشـری از سیره عملی قرآن و راهبردهای قرآن و مفاهیم قرآنی و سـیره عملی اهل بیت(ع) عنـوان کرد و گفت: باید از فرصت‌هایی که با آن مواجه هسـتیم نهایت بهره را ببریم و اگر بخواهیم از این فرصت‌ها استفاده کنیم باید یک سیاست، رویکرد و یا چارچوبی مشخص داشته باشیم.

سفیر ایران در تاجیکستان خواستار مراوده اقتصادی همدان با کولاب شد

همدان؛ نامی آشنا در تاجیکستان

فاطمه حبیبی

تحریریه همدان‌پیـام این‌بار میزبـان میهمانی بود که اگرچه از مأموریت از کشـور همسـایه آمده بود، اما اصالتی همدانی داشت و قلبش برای همدان می‌تپد. دکتر حجت‌ا... فغانی که از آبان‌مـاه ۹۳ با حکم رئیس‌جمهور سـفارت ایران در تاجیکسـتان را تحویل گرفته است، پنج‌شنبه هفته گذشـته به همدان‌پیام آمد تا در نشستی با تحریریه روزنامه از رسـالت سـنگین رسـانه‌ها در گسـترش تعاملات بین‌المللی و افزایش فضای دوستی و برادری ملت‌ها سـخن بگوید. فغانی که دکترای مطالعات امنیت ملی دارد و پیش از مأموریت سفارت، رئیس ستاد افغانستان وزارت امور خارجه بوده است، در این نشست مانند تمامی جلسـاتی که در زمان حضورش در اسـتان شـرکت کرد باز هم از میر سید علی همدانی سخن گفت و بر اسـتفاده از ظرفیتی که عملکرد و شخصیت شناخته شـده این عارف بزرگ نزد ۲ ملت ایران و تاجیکسـتان برای پیوند و دوستی بیشتر قرار داده است، تأکید کرد.

سفیر ایران در تاجیکستان که متولد ۱۳۴۳ در شهرستان اسـدآباد و مسلط به زبان انگلیسـی و آشنا به زبان‌های فرانسوی و روسی اسـت در این نشست از دکتر مهدی سنایی، همتای خود در سفارت ایران در روسیه یاد کرد و حضور ۲ سفیر از فرزندان همدان در سرزمین‌های شمالی را فرصتی بی‌مانند برای گسترش ارتباطات بین استانی و در تمامی زمینه‌ها بخصـوص اقتصادی و فرهنگی با این ۲ کشور دوسـت و دارای ارتباطات استراتژیک با ایران دانست.

فغانی در این نشست ویژگی‌های استان ختلان تاجیکستان و شـهر کولاب که مقبره میر سید علی همدانی در آن واقع است، را برشمرد و از دعوت اسـتاندار برای بازدید از این استان و گسترش ارتباطات خبر داد.

بی‌شک نامگذاری سال ۹۴ همدان از سوی شورای فرهنگ عمومی اسـتان به نام میر سید علی همدانی و نهادن همین نام بر سال ۲۰۱۵ از سوی یونسکو و فرصت حضور فرزندی از استان در تاجیکسـتان شرایط بی‌نظیری را برای معرفی یکی از هزاران شـخصیت بزرگ استان فراهم آورده است، شـخصیتی که به اعتدال مشهور است و به گفته سفیر نیاز امروز جهان همین اعتدال است.

در نشسـتی هرچند کوتاه که با سفیر ایران در تاجیکستان داشـتیم، فغانی از دغدغه‌های فرهنگی ۲ کشور و نیازها و ظرفیت‌های متقابل سخن گفت.

سفیر ایران در تاجیکستان به ویژگی‌های استان همـدان و اینکه یکـی از قطب‌های فرهنگی کشور است اشاره می‌کند و می‌گوید: قدمت و سابقه تاریخی و فرهنگی استان همدان بسیار است و همانگونه که مرسوم است و شنیده‌ایم نخسـتین پایتخت شناخته شـده دنیاست و حق هم این اسـت در استانی که تا این حد با شاخص فرهنگ شناخته می‌شود یک مجموعه فاخر و توانایی، چون همدان‌پیام و رسـانه‌ها باشند و خدمت‌رسانی کنند.

حجت‌ا... فغانی از آوازه همدان در تاجیکستان می‌گوید که نام آشنایی است. فغانی بیشترین علت این آشنایی را هم وجود یک شخصیت فرهنگی و عارفی وارسـته به نام میرسیدعلی همدانی می‌داند که حضور کوتاه‌مدت وی در آنجا موجب خیر و برکت بسیاری بوده است. آنگونـه که سـفیر می‌گوید این شـخصیت وارسته در تاجیکستان زیارتگاه عام و خاص اسـت و وجود چنین چهره فرهنگی در آنجا موجب شده در سـالیان دراز نام همدان آنجا پرآوازه باشـد و مردم نسـبت به همدان یک حس وابستگی و پیوستگی خوبی دارند.

فغانی به نامگذاری سال ۲۰۱۵ به نام میر سید علی همدانی در تاجیکستان می‌گوید و اینکه بر همین اسـاس مراسـم مختلفی هم برگزار شـد که از استان همدان نیز در مراسم حضور داشتند.

سـفیر ایران در تاجیکسـتان که هفته گذشته میهمان سـتاد برگزاری همایش میر سید علی همدانی بود به مطالب گفته شده در آن جلسه هم اشـاره‌ای کـرد و همـت همگانی برای برگزاری این همایش را ستودنی دانست.

فغانی می‌گویـد: دیدم تمامی دسـتگاه‌های اجرایی بسـیج شـده‌اند و با مدیریت خوب اسـتان و با درایـت و هدایت‌های حضرت آیـت‌ا... طه‌محمـدی تلاش‌هـای خوبی در معرفی و گرامیداشت این عالم فرهیخته انجام می‌شـود. در آن جلسه گفتم که میر سید علی شاید در خارج از کشور بیشتر از داخل کشور شناخته شده باشـد و این از یک جهت برای استان همدان خوب نیست. این در حالی‌است که در طول ۲ ماهی که در تاجیکسـتان هستم احسـاس یکی بودن، همدلـی و همراهی و عضو یک خانواده بودن را با تمام وجود حس می‌کنم.

فغانی روابط راهبردی در سطوح ملی ایران و تاجیکستان را خوب ارزیابی می‌کند، اما روابط بین استانی همدان و ختلان را که شهر کولاب و مقبره میر سـید علی در آن قرار گرفته است مناسـب نمی‌داند و می‌گوید: احساس می‌کنم مناسبات استانی مابین ختلان که خواهرخوانده همدان به حسـاب می‌آید، ارتباطاتی است که شایسـته این پیوندهای تاریخی و متناسب با علایق دو کشور است، در حال حاضر وجود ندارد.

سـفیر این دغدغه را بیان می‌کند و از دعوتی که از استاندار همدان داشته است می‌گوید.

فغانی می‌گوید: از استاندار خواهش کرده‌ام که هیأتی را به تاجیکسـتان بیاورد تا از نزدیک با ظرفیت‌های این کشور آشنا شوند.

با این حال سـفیر، مجموعه‌ای که بیشـترین نقـش را در ارتباط دادن دو ملـت می‌داند، رسانه‌ها به عنوان سفیران واقعی هستند. حال که این فرصت در سـال جاری برای توسعه روابط دو کشور و همکاری‌های استانی ایجاد شده، ما را کمک کنید.

فغانی می‌گوید: میر سید علی همدانی یکی از جلوه‌های پیوند دو ملت ایران و تاجیکسـتان اسـت. شـخصیتی که در هر دو کشور مورد علاقه و احترام است.

درباره مـراودات تجاری بین دو کشـور هم سخنانی مطرح شد. سـفیر از اینکه مراودات اقتصـادی دو کشـور محدود اسـت، اظهار نگرانی کـرده و می‌گوید: فعالان اقتصادی دو طرف شناختی از هم ندارند. پیشنهاد می‌دهم هیأتی از همدان به تاجیکسـتان سفر کنند و جلسه‌ای را با تجار محلی آنجا برگزار کنیم تا از نزدیک با ظرفیت‌ها آشنا شوند.

فغانی معتقد اسـت: اگر تاجیکسـتان و ایران هیچ ارتبـاط فرهنگی ریشـه‌داری هم با هم نداشته باشند، توانمندی‌های دو طرف به شکل اعجاب‌انگیزی مکمل همدیگر است و از این نظـر اگر همدیگر را خوب بشناسـند فعالان اقتصـادی در حوزه‌های مختلـف همکاری خوبی را خواهند داشت؛ زیرا در حال حاضر اغلب کالاها و محصـولات تولیدی ایران در تاجیکستان مصرف می‌شود و در تاجیکستان موادی وجود دارد که شـدیداً بـه صنایع ما وابسته است.

سفیر به مزیت پرآب بودن کشور تاجیکستان اشـاره می‌کند و از طرفی هم نیاز شدید این کشور به گاز را مطرح می‌کند.

به گفته فغانی، امروز تاجیکسـتان پرآب‌ترین کشور آسـیای مرکزی است و ما هم کشوری هستیم که با خشکسـالی‌های ادواری مواجه بوده‌ایم. از آن طرف تاجیکسـتان نیز کشوری اسـت که هنوز در شهر دوشنبه، پایتخت این کشـور نیازهایشـان با کپسـول گاز برطرف می‌شود در حالی که می‌شود یک مسیر آب از تاجیکستان به ایران و یک مسیر گاز از ایران به تاجیکستان برود و این همان ارتباطی شود که ریشه‌ای تاریخی است و آن را تقویت می‌کند.

در این نشسـت مدیرمسـئول همدان‌پیام هم با یادآوری آغاز انتشـار سررسـید سال ۹۴ در چاپخانه پیام‌رسـانه از انتشـار سررسیدی خاص با طرح روی جلد تصویر میر سید علی همدانی و انتشار زندگینامه و جملاتی از وی در اسـتقبال از نامگذاری سال ۹۴ به نام این عارف بـزرگ در همدان خبر داد و گفت: در زمینه شناسـایی مفاخر استان آمادگی هر نوع همـکاری را داریم و این نمونه‌ای از کارهایی اسـت که برای سال میر سـید علی همدانی تـدارک دیده‌ایم. البته بسـته‌ای کـه در حال تدارک آن هسـتیم چند کتاب و محصولات دیگر فرهنگی را نیز دربر می‌گیرد.

این پیشـنهاد با استقبال سـفیر مواجه شد و فغانی خواستار اسـتفاده از نمادهایی مانند پرچـم که نزدیکـی و پیوند ناگسسـتنی ۲ ملت را نشان دهد در سالنامه ویژه سال ۹۴ همدان‌پیام شد.

خبر

بخشدار خزل خبر داد

تجهیز هزار هکتار از اراضی خزل به سیستم آبیاری نوین

نهاونـد- خبرنگار همدان‌پیام: هزار و ۳۱۰ هکتار از اراضی منطقه خزل شهرستان نهاوند، مجهز به سیستم آبیاری بارانی می‌شوند.

بخشدار خزل با بیان این خبر گفت: با توجه به بحرانی شدن مسأله آب و کاهش سـطح آب‌های زیرزمینـی و نیز مصارف ۹۳ درصدی آب در بخش کشـاورزی، هزار و ۳۱۰ هکتار از اراضی کشـاورزی این منطقه مجهز به سیسـتم آبیاری بارانی می‌شـود که این مهم در نهایت موجب ذخیره شدن مقادیر بسیاری آب در سفره‌های زیرزمینی می‌شود.

حسینعلی موسیوند افزود: در حال حاضر از مجموع ٦١ روستای بخش خزل، ١٢ روستا با کمبود آب مواجه است که چنانچه کشاورزان نسبت به تجهیز اراضی به سیستم‌های نوین آبیاری اقدام کنند، بخش زیادی از مشکل آب این روستاها حل خواهد شد.

ضمـن اینکه در حـال حاضر به حفـر ۲ حلقه چـاه عمیق در روستاهای عبدالملکی و گره‌جغا اقدام کرده‌ایم که با نصب تأسیسات و خط انتقال این ۲ حلقه چاه تا حدودی مشـکل آب در ٦ روستای این منطقه مدیریت خواهد شد.

وی همچنین به اجرای موفق طرح نظام سـلامت در بخش خزل اشـاره کرد و افزود: با اسـتقرار ۸ پزشـک عمومـی و مجهز کردن درمانگاه‌ها در منطقه خزل، خوشبختانه تاکنون طرح نظام سلامت در این منطقه موفق عمل کرده اسـت و مشکل چندانی در زمینه مسائل پزشکی نداریم.

موسـیوند همچنین گفت: با توجه به مشکلی که منطقه خزل در بخش ایسـتگاه CNG دارد، در حال پیگیری گازرسانی به روستای بره فراخ این منطقه هسـتیم که مراحلی از کار انجام شده و فرماندار نیز قول مسـاعدت و همکاری در این خصوص را داده اسـت. البته همزمان با گازرسـانی به این روستا مشکل ایستگاه CNG این منطقه نیز حل خواهد شد.

مدیر تعاون روستایی همدان خبر داد

خرید توافقی ۹۵ هزار تن محصول کشاورزی در همدان

مدیر تعاون روستایی اسـتان همدان از خرید توافقی ۹۵ هزار تن انواع محصول از کشاورزان این استان خبر داد.

رضـا عباسـی در گفت‌وگو با فارس گفـت: از ابتدای سال تاکنون قریب به ۹۵ هزار تن محصولات کشاورزی در قالب خرید توافقی از کشـاورزان اسـتان همدان خریداری شده است.

وی با بیان اینکه در راسـتای حمایت از کشاورزان، سازمان تعاونـی روسـتایی از ۳ طریـق تضمینی، حمایتـی و توافقی محصولات تولید شـده کشـاورزان را خریداری می‌کند، افزود: خریدهای تضمینی و حمایتی صد درصد از سـوی دولت انجام می‌شود.

مدیر تعاون روسـتایی همدان با اشـاره به اینکه خریدهای توافقی توسـط تشـکل‌های بخش کشـاورزی انجام می‌شود، خاطرنشـان کرد: در این نوع خرید، فقط تسـهیلات در اختیار تشـکل‌های گفته شده قرار گرفته تا برای محصولات کشاورزی بازاریابی کنند.

وی تصریـح کـرد: در فصل تولید محصولات کشـاورزی، تشـکل‌ها وارد عمل شـده و برای بیـش از ۲۵ نـوع از انواع محصولات زراعی و باغی کشاورزان، بازاریابی کرده‌اند.

عباسـی اظهار کرد: امسـال، بیش از ۷۰ درصـد نهاده‌های کشاورزی توسط تشـکل‌ها در بین کشاورزان استان توزیع شده است.

رئیس کمیسیون شوراها و امور داخلی کشور خبر داد:

تصویب کلیات طرح استانی شدن انتخابات

کلیات طرح استانی شـدن انتخابات مجلس به تصویب رسـید. رئیس کمیسیون شـوراها و امور داخلی کشور در تشریح نشسـت این کمیسیون گفت: در نشست کلیات طرح استانی شدن انتخابات مجلس بررسی و در نهایت مورد تصویب قرار گرفت.

امیر خجسـته افزود: ایـن طرح در مجلس پنجم از سـوی نمایندگان مجلس مطرح شـد، اما شورای نگهبان به دلیل برخی نواقـص ایراداتی را مطرح کرد، از ایـن‌رو با رفع نواقص قبلی، طرح کنونی در کمیسیون شوراها بررسی و کلیات آن به تصویب رسیده است.

وی با اشاره به اهداف طرح استانی شدن انتخابات مجلس، ادامه داد: رسـیدگی نمایندگان مجلس به امور ملی، پرهیز از امور جزئی با حفظ ویژگی محلی و ملی بودن مسئولیت نمایندگان، جایگزین کـردن برنامه‌محوری به جای شـخص‌محوری، انتخاب داوطلبان شـاخص با صلاحیت‌های برتر و متمایل کردن انتخاب‌کنندگان و انتخاب‌شوندگان به سمت ایجاد نظام انتخاباتی متناسب با ساختارهای سیاسی و حقوقی ایران بخشی از این اهداف است.

رئیس کمیسیون شـوراها و امور داخلی کشور مجلس، ادامه داد: از دیگـر اهداف طرح مذکور، حـذف امور اختلاف‌برانگیز قومی و قبیله‌ای و تقویت همبستگی ملی، کاهش تعداد داوطلبان و کاهش هزینه اجرایی انتخابات، افزایش میزان مشارکت عمومی شهروندان، عادلانه شدن نظام انتخاباتی و ایجاد فرصت‌های برابر برای ملت و تقویت فرهنگ اخلاق انتخاباتی است.

سررسید اختصاصی استان همدان

پیام‌رسانه همدان پیام
تلفن: ۳۸۲۶۰۲۶۶-۰۸۱ پیامک: ۱۰۰۰۶۰۶۶
خیابان مهدیه، روبروی دبیرستان شریعتی، ساختمان پیام، واحد ۷

تاریخ انتشار: ۹۳/۱۰/۲۱

آگهی دعوت به مجمع عمومی فوق‌العاده نوبت اول

شرکت تعاونی اعتبار فرهنگیان نهاوند و فیروزان

بنا به تصمیم هیأت مدیره شرکت تعاونی اعتبار فرهنگیان نهاوند و فیروزان **جلسه مجمع عمومی فوق‌العاده نوبت اول رأس ساعت ۱۵ در روز شنبه مورخه ۱۳۹۳/۱۱/۴ در محل شرکت تعاونی واقع در خیابان پیروزی روبروی شهرداری پاساژ آزادگان طبقه همکف** برگزار می‌گردد.

لذا از تمامی اعضای محترم شرکت دعوت به عمل می‌آید تا در جلسه مذکور حضور به هم رسانند لازم به ذکر است که اعضا می‌توانند وکلای خود را از بین اعضای خارج از اعضا جهت شرکت در جلسه کتباً به هیأت مدیره معرفی نمایند.

دستور جلسه:

۱-تصویب اساسنامه شرکت تعاونی منطبق با اصلاح موادی از قانون بخش تعاون مصوب ۱۳۹۳/۰۲/۱۷ مجلس شورای اسلامی

عبدالحسین سیاهوشی
رئیس هیأت مدیره شرکت تعاونی اعتبار فرهنگیان نهاوند و فیروزان

سرزمین فرش مهستان
نشانی: همدان، بلوار امام خمینی (ره) پایین‌تر از سازمان تعویض پلاک، روبروی ستاد فرماندهی انتظامی ۳۴۲۹۸۰۶۶-۰۸۱

پیام تاریخ، تمدن و فرهنگ مادستان
The Message Of Madestan's History & Civilization & Culture
روزنامه همدان پیام
۴
دوشنبه ● ۶ بهمن‌ماه ۱۳۹۳ ● شماره ۲۲۷۳
ایران و جهان
siasat@hamedanpayam.com

خبر

محکومیت اهانت به پیامبر اسلام (ص)

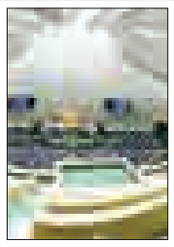

نمایندگان اقلیت‌های دینی در مجلس با صدور بیانیه‌ای اهانت به ساحت پیامبر و مقدسات دین اسلام را محکوم کردند.

به گزارش تسنیم، نمایندگان ایرانیان غیرمسلمان (اقلیت‌های دینی) در مجلس شورای اسلامی در بیانیه‌ای توهین نشریه شارلی ابدو به پیامبر اسلام(ص) را محکوم کردند.

در این بیانیه آمده است: اهانت به اصیل‌ترین ارزش‌های دینی، فرهنگی و تاریخی پیروان ادیان الهی رفتاری غیرعقلانی و غیراخلاقی است که موافق با هیچ یک از اصول و مبانی هویت انسانی نیست.

پارلمان

سؤال از وزیر خارجه درباره پیاده‌روی با جان‌کری

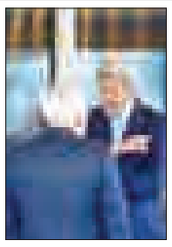

جمعی از نمایندگان مجلس از وزیر امور خارجه در مورد قدم زدن با وزیر امور خارجه آمریکا در خیابان‌های ژنو و همچنین لغو نشدن سفر ظریف به فرانسه در اعتراض به توهین نشریه فرانسوی سؤال کردند.

به گزارش ایسنا، در سؤال جواد کریمی‌قدوسی و ۲۰ نفر از نمایندگان مجلس از ظریف سؤال شده است: علت ۲ خطای دیپلماتیک شما در حاشیه مذاکرات اخیر چیست؟ چرا به نشانه اعتراض به توهین نشریه فرانسوی سفر خود را به فرانسه لغو نکردید؟

خبر

تأکید جدی بر اصلاح نظام اداری

جلسه شورای عالی اداری به ریاست معاون اول رئیس‌جمهور برگزار شد. به گزارش ایلنا، اسحاق جهانگیری در این جلسه گفت: اصلاح نظام اداری اقدام بسیار مهمی است که باید به صورت جدی پیگیری شود و رئیس‌جمهور و اعضای دولت نیز بر انجام آن تأکید جدی دارند.

معاون اول رئیس‌جمهور همچنین با تأکید بر اهمیت سیاست‌های کلی نظام اداری ابلاغی از سوی مقام معظم رهبری، اظهار امیدواری کرد با برنامه‌ریزی دولت و پیگیری جدی، شاهد تحول مثبت در نظام اداری و واگذاری بسیاری از امور به بخش خصوصی کشور باشیم.

خبر

ممنوعیت کار روزنامه‌نگاران خلاف قانون است

یک حقوقدان طرح ممنوع‌الکار کردن روزنامه‌نگاران را خلاف قانون سیاسی دانست.

صالح نیکبخت در گفت‌وگو با ایلنا، در خصوص اقدام برخی از نمایندگان مجلس در جمع‌آوری امضا برای ممنوع‌الکار کردن برخی از روزنامه‌نگاران گفت: مطابق قانون اساسی گروهی از نمایندگان می‌توانند طرح‌های خود را برای تصویب به شکل قانون به مجلس ارائه کنند و این طرح در صورت موافق نمایندگان به صورت قانون درمی‌آید.

وی ادامه داد: در سابقه قانونگذاری وجود ندارد که فرد یا افرادی به خاطر ارتکاب جرمی، مادام‌العمر از شغل خاصی محروم شوند. جمع‌آوری امضا برای طرح‌های این‌چنینی اقدام بدیعی است و مطابق قانون اساسی کسی را نمی‌توان مادام‌العمر از کار یا از شغلی محروم کرد.

این وکیل دادگستری با بیان اینکه چنین طرحی بر مبنای حق محرومیت یک فرد که از یک حقوق طبیعی‌اش خلاف روح قانون اساسی و حقوق ذاتی است، یادآور شد: ممکن است نمایندگانی که در صدد ارائه این طرح به مجلس هستند به سازوکارهای قانونی توجه نکردند.

نیکبخت در پاسخ به این سؤال که چرا نمایندگان منتسب به یک جریان خاص به جمع‌آوری چنین طرح‌هایی اقدام می‌کنند، اظهار کرد: گروهی از نمایندگان در این مجلس و مجلس قبل که مصادف با حوادث ۸۸ بود براساس اعتقادات خویش که معتقدند باید در برابر وقوع برخی جرایم شدت عمل خرج شود، غالباً به ارائه چنین طرح‌هایی به مجلس اقدام می‌کنند ولی چنانکه در آن دوره نیز برای کسانی که در بعضی از اعتراض‌های آن سال شرکت کرده بودند جلسه سریع محاکمه تشکیل دادند و برای محکومیت فقط ۵ روز حق اعتراض داشتند، چنین طرح‌هایی را به مجلس می‌دهند که اساساً نه فوریت آن تصویب شده و نه به شکل قانون درآمده است.

این حقوقدان افزود: هنگامی که طرح یا لایحه‌ای در مجلس مطرح نشود همه سازوکارهای قانونی باید مورد بررسی قرار بگیرد و نمی‌توان در هر زمان که بخشی از نمایندگان از موضوعی برآشفته شود، نظرات آنها را تبدیل به قانون کرد.

نیکبخت در پایان خاطرنشان کرد: ارتکاب برخی جرایم ممکن است به اعتقادات قریب به اتفاق مردم یک کشور آسیب وارد کند و موجب خدشه‌دار شدن آرا و اعتقادات مردم شود ولی قانونگذاری در مجلس ما براساس شریعت اسلامی است و بدون شک در تصویب قوانین نمی‌توان قانونی تصویب کرد که با احکام دین و قانون اساسی مغایرت داشته باشد.

واکنش اصولگرایان در قبال رحیمی فرار رو به جلوست

واکنش رسانه‌های اصولگرا نسبت به حکم قطعی محمدرضا رحیمی نوعی توجیه و فرار رو به جلو است و کاملاً مشخص و قابل پیگیری است که او در این مفاسد با چه کسانی در ارتباط بوده است.

دبیرکل حزب کارگزاران سازندگی در گفت‌وگو با ایلنا، پیرامون موضوع حکم قطعی معاون اول رئیس‌جمهور دولت گذشته که برخی از رسانه‌های اصولگرا صحبت از این قضیه می‌کنند که رحیمی اصولگرا نیست بلکه وابسته به جریان دولت‌های قبلی و هاشمی است، گفت: اگر منظور این افراد و رسانه از این صحبت‌ها این است چون رحیمی در زمان هاشمی پست و مقامی داشته است فسادهای امروز او به هاشمی برمی‌گردد این حرف‌ها به جز توجیه هیچ منطق دیگری ندارد.

غلامحسین کرباسچی ادامه داد: به هرحال هاشمی سال‌ها در رأس اجرایی این کشور قرار داشته و خیلی از افراد در زمان او مسئولیت‌های گوناگونی داشته‌اند؛ حتی خود احمدی‌نژاد یکی از این افراد است که در آن زمان مسئولیت و تعبیرهای غلوآمیزی برای هاشمی به کار برده است.

وزیر دادگستری:

حضور دوتابعیتی‌ها در پست‌های کلیدی غیرقانونی است

وزیر دادگستری با اشاره به اینکه حضور دوتابعیتی‌ها در پست‌های کلیدی غیرقانونی است، گفت: کسی ابراز نمی‌کند که من تابعیت جای دیگری را دارم البته بحث کارت اقامت، همه‌اش مربوط به تابعیت نیست.

به گزارش فارس، حجت‌الاسلام مصطفی پورمحمدی در حاشیه نشست ملی شیوه‌ها و روش‌های استرداد دارایی در چارچوب کنوانسیون مبارزه با فساد سازمان ملل متحد با حضور در جمع خبرنگاران در پاسخ به این سؤال که آیا امکان استرداد اموالی که خاوری از کشور خارج کرده است، وجود دارد یا نه، گفت: امیدواریم افرادی که به وی پناه داده‌اند کمک کنند تا هم خود او و هم اموالی را که از کشور خارج کرده بازگردانیم.

وی افزود: در کنوانسیون مبارزه با فساد، این نکته وجود دارد استرداد اموالی که از کشور خارج شده و همچنین استرداد متخلفان و مجرمان مورد تأکید قرار گرفته است.

پورمحمدی با اشاره به اینکه ما خیلی تلاش کردیم تا این موضوع در کنوانسیون تصویب شود، گفت: برخی کشورها بخصوص کشورهای غربی که محل تجمیع این ثروت‌ها و پناه دادن به این مجرمان است تقریباً یک مقابله هم آشکار و هم پنهان برای عدم تصویب انجام داده‌اند اما با اصرار ما و کشورهای همفکر ما این فصل در کنوانسیون به تصویب رسید که امیدواریم آن را عملی کنیم.

وی در پاسخ به این سؤال که ما چقدر اموال داریم که باید بازگردانیم، گفت: برخی اموال، اموال دولتی و بیت‌المال است و برخی دیگر اموالی است که از مال شخصی برده‌اند که بستگی به شاکی پرونده دارد. اعداد متعددی گفته می‌شود و ما نمی‌توانیم رقم دقیقی را اعلام کنیم.

پورمحمدی تصریح کرد: ما یکسری اموال پیش از انقلاب داریم که خاندان سلطنتی و ایادی آنها از کشور خارج کرده‌اند، وزارت دادگستری به عنوان مرجع ملی کنوانسیون مبارزه با فساد مسئول پیگیری است، اما دستگاه قضایی باید حکم را صادر کند و وزارت خارجه باید پیگیری کند. البته یک دفتر مبارزه با پولشویی هم در وزارت اقتصاد و دارایی وجود دارد که جایگاه خوب بین‌المللی دارد که از آن ظرفیت هم باید استفاده کنیم.

تذکر ۱۲ نماینده به روحانی درباره حضور دو تابعیتی‌ها در دولت

۱۲ نماینده مجلس شورای اسلامی در تذکری به رئیس‌جمهور نسبت به کارگیری افراد دارای تابعیت مضاعف از کشور آمریکا در سمت مسئول ارشد دفتر رئیس‌جمهور انتقاد کردند.

به گزارش مهر، سؤال کتبی ۱۲ نماینده مجلس از رئیس‌جمهور به هیأت رئیسه ارائه شد.

در این نامه نمایندگان خواستار جلوگیری از ادامه فعالیت مسئولیت ۲ تابعیتی شاغل در دولت یازدهم شدند.

در این نامه که خطاب به رئیس‌جمهور نگاشته شده است آمده است همان‌طور که مستحضرید طبق قانون، به کارگیری افراد ۲ تابعیتی در مناصب دولتی جایز نیست. لیکن متأسفانه شاهد هستیم یکی از مسئولان ارشد دفتر جنابعالی دارای تابعیت مضاعف از کشور آمریکاست.

در اختیار داشتن مشاغل و مناصب حساس دولتی، سیاسی و اقتصادی توسط افرادی با تابعیت ۲گانه می‌تواند مخاطره‌آمیز بوده و کشور را با چالش مواجه کند و شما قطعاً واقف هستید افرادی که مناصب حکومتی دارند نباید زیر پرچم کشورهای بیگانه قسم وفاداری یاد کنند.

دولت یازدهم نیز بهتر است برای دچار نشدن به حاشیه‌ای افراد ۲ تابعیتی نسبت خود را با مسئولان و مدیران دارای تابعیت مضاعف روشن کرده و برای حل تبعات منفی حاصل از فعالیت آنها و یا برکناریشان چاره بیندیشند.

ظریف در کنفرانس خبری مشترک با همتای کرواتش:

امیدواریم عربستان با واقع‌بینی زمینه همکاری در همه حوزه‌ها را فراهم کند

وزیر امور خارجه کشورمان درباره برگزاری مذاکرات ایران و ۱+۵ در سطح وزیران خارجه در مونیخ، گفت: هنوز تصمیمی گرفته نشده است. باید دید امکان لجستیکی حضور تمامی وزیران خارجه در مونیخ فراهم می‌شود یا خیر.

به گزارش ایسنا، محمدجواد ظریف در کنفرانس خبری مشترک با همتای کروات خود با بیان اینکه هفته آینده در کنفرانس امنیتی مونیخ حضور پیدا می‌کنم و طبیعی است آنجا با سایر شرکت‌کننده‌ها دیدارهایی انجام شود، خاطرنشان کرد: هنوز تصمیمی برای نشست ایران و ۱+۵ در سطح وزیران خارجه گرفته نشده است. تعدادی از وزیران در مونیخ هستند اما نه همه آنها، بنابراین نیاز است تا ابتدا مشخص شود تمامی وزیران می‌توانند در زمان برگزاری این اجلاس حضور پیدا کنند یا خیر.

وزیر امور خارجه کشورمان گفت: اجلاس مونیخ یک فرصت است که می‌توان از آن بهره برد.

وی با اشاره به مذاکرات معاونان وزیران خارجه ایران و آمریکا در زوریخ، گفت: روزهای جمعه و شنبه گفت‌وگوهایی بین همکاران من با آمریکایی‌ها انجام شد و در پایان هفته جاری ملاقاتی میان معاونان من و ۳ کشور اروپایی انجام می‌شود. ارتباط با چین و روسیه نیز به طور مستمر ادامه دارد.

وزیر امور خارجه کشورمان همچنین اضافه کرد: در حاشیه اجلاس داووس من هم گفت‌وگوهایی داشته‌ام.

ظریف گفت: گفت‌وگوها ادامه پیدا می‌کند تا اینکه ببینیم می‌توان به نتیجه رسید یا خیر. از نظر ما امکان رسیدن به یک راه‌حل در صورت وجود اراده سیاسی در دسترس است.

وزیر امور خارجه کشورمان در ارتباط با سفرش به عربستان، گفت: سفر من به عربستان ۳، ٤ ساعت بیشتر به طول نینجامید و بعید می‌دانم در شرایط حاکم بر عربستان امکان گفت‌وگو و مذاکره سیاسی بین هیأت‌های شرکت‌کننده با مقامات سعودی و یا با ما وجود می‌داشت.

وی ادامه داد: ما همواره آمادگی داریم با همه دوستان و همسایگان‌مان برای توسعه ثبات و امنیت در منطقه گفت‌وگو داشته باشیم. دعوت من از وزیر خارجه عربستان باز است و دعوت او هم از من باز است. امیدوارم در شرایط مناسب بتوانیم این دعوت‌ها را اجابت کنیم.

وزیر امور خارجه کشورمان در ادامه با اشاره به دیدارش با وزیر خارجه کرواسی با بیان اینکه این دیدار پس از ۱۰ سال انجام می‌شود و نخستین سفر وزیر خارجه این کشور به ایران است، گفت: ما از زمان استقلال کرواسی و در سختی‌هایی که مردم بالکان در مقاطع مختلف متحمل شده‌اند در کنار آنها بوده‌ایم و خوشحالیم که یکی از کشورهای دوست ما امروز به اتحادیه اروپا اضافه شده است.

ظریف ادامه داد: متأسفانه به دلیل تحریم‌ها روابط تجاری و اقتصادی ما کاهش یافته که این به نفع منافع دو طرف نیست و امیدواریم با حل مسأله تحریم این روابط را در زمینه‌های مختلف گسترش دهیم.

وزیر امور خارجه کشورمان با اشاره به تعاملات سیاسی ۲ کشور به سفر رئیس مجلس کشورمان به کرواسی در سال گذشته میلادی اشاره کرد و گفت: برنامه‌های دیگری در سطح پارلمان‌ها و نیز در حوزه توریسم و همان‌طور که می‌دانید در عرصه ورزش می‌تواند میان ۲ کشور در آینده صورت گیرد.

وی همچنین گفت: امروز با همتای کروات خودم درباره موضوع هسته‌ای گفت‌وگو داشتیم. همچنین درباره افراط‌گرایی و خطر آن که هم ما و هم اروپا را تهدید می‌کند، صحبت کردیم.

وزیر امور خارجه کشورمان ادامه داد: ما انتظار داریم با توجه به روابط خوب کرواسی با اقلیت مسلمان در این کشور و نقشی که رهبران آنها در ترویج گفت‌وگو بین ادیان مختلف داشتند در خصوص مقابله با تروریسم و نزدیک کردن دیدگاه‌ها در منطقه و جهان و کاهش خطر تندروی از هر جهت همکاری داشته باشند

خبر

تقدیر ۲۰۸ نماینده مجلس از نیروی قدس سپاه

۲۰۸ نفر از نمایندگان مجلس در بیانیه‌ای از نیروی قدس سپاه و سلیمانی در پی مبارزه با گروه‌های تروریستی و داعش قدردانی کردند.

به گزارش فارس، ۲۰۸ نفر از نمایندگان مجلس شورای اسلامی در نشست علنی صبح روز یکشنبه پارلمان با صدور بیانیه‌ای از نیروی قدس سپاه و سردار سلیمانی در پی مبارزه با گروه‌های تروریستی و داعش و نقش مؤثر در ایجاد امنیت در منطقه تقدیر و تشکر کردند.

متن کامل این بیانیه که ضرغام صادقی، عضو هیأت رئیسه مجلس آن را قرائت کرد، به شرح ذیل است:

نیروهای پرتوان و متعهد و مقتدر نیروی قدس سپاه و فرماندهی هوشمند و پرتوان و قهرمانان سردار سلیمانی تقدیر می‌کنیم و از نقش تعیین‌کننده نیروی قدس این بازوی مقتدر امت انقلاب اسلامی و رهبر معظم انقلاب اسلامی در دفاع از ملت مسلمان و پایدار از امنیت منطقه و مبارزه مقتدرانه و پیروزمندانه با گروهک‌های تروریستی به ویژه گروهک تروریستی جنایتکار و شرور داعش این مزدور استکبار جهانی و صهیونیسم جهانی تقدیر می‌کنیم.

شهادت الله‌دادی و دیگر شهدای سرافراز نیروی قدس که براساس درخواست کشورهای منطقه به عنوان مشاوران نظامی ایفای مسئولیت کردند و در این راه به مقام رفیع شهادت رسیدند به عموم امت اسلام و ملت بزرگ ایران تبریک و تسلیت می‌گوییم.

پیشنهاد ایجاد کارگروه مشترک بین وزارت کشور و مجمع تشخیص مصلحت

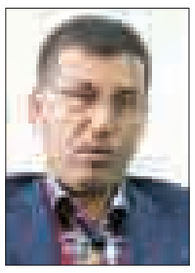

درباره قانون جامع انتخابات گفت: پیشنهاد داده‌ایم تا با ایجاد کارگروه مشترکی بین وزارت کشور و مجمع تشخیص مصلحت نظام بتوانیم به تجمیع یافته‌ها همت گماریم.

اصغر افتخاری در گفت‌وگو با فارس در زمینه قانون جامع انتخابات اظهار کرد: مرکز مطالعات راهبردی و آموزش وزارت کشور مطالعات و بررسی‌هایی را در این زمینه انجام داد، اما با توجه به اینکه مجمع تشخیص مصلحت نظام متصدی تهیه سیاست‌های کلان انتخابات است پیشنهاد داده‌ایم تا با ایجاد کارگروه مشترکی بین وزارت کشور و مجمع تشخیص مصلحت نظام بتوانیم به تجمیع یافته‌ها همت گماریم.

رئیس مرکز مطالعات راهبردی و آموزش و رئیس شورای پژوهش وزارت کشور تصریح کرد: بدین ترتیب مجمع سیاست‌های کلان و وزارت کشور سیاست‌های اجرایی آنها را در حوزه عمل طراحی می‌کند.

تجمع پذیرفتگان آزمون استخدامی شرکت ملی گاز مقابل مجلس

جمعی از پذیرفتگان آزمون استخدامی شرکت ملی گاز مقابل مجلس تجمع کردند.

به گزارش فارس، جمعی از فرزندان شهدا و جانبازان در اعتراض به تعلل شرکت ملی گاز ایران برای تعیین و تکلیف پذیرفتگان آزمون استخدامی این شرکت مقابل مجلس تجمع کردند.

نماینده تجمع‌کنندگان درباره دلایل این تجمع گفت: حدود ٤٧٠ نفر از فرزندان خانواده شهدا و جانبازان و برخی از افراد ذخیره شرکت گاز برای استخدام در این شرکت در سال‌های متفاوت و حتی از سال ۹۰ در آزمون مربوط شرکت کرده و حتی پس از قبولی تمام مراحل گزینش را طی کردند، اما متأسفانه در سال‌های اخیر هیچ اقدامی برای تعیین و تکلیف این افراد نشده است.

آگهی مزایده

در پرونده کلاسه ۹۳۱۱۵۳ اجرایی طی رأی صادره از شعبه۸ محاکم حقوقی خانواده دادگستری استان همدان
محکوم له: حمیده طالبی چقا سیاهی
محکوم علیه: اقبال معظمی
محکوم به: ۶۷۰/۹۰۰/۲۸۰ ریال در حق محکوم له
نیم عشر دولتی: برابر قانون
لذا با توجه به اینکه محکوم علیه نسبت به برائت ذمه خویش اقدامی نکرده است. این اجرا به درخواست (محکوم له) اقدام به توقیف ۶ دانگ پلاک ثبتی ۳۷۱۰ فرعی از ۱۲ اصلی مورد ثبت ۱۶۴۳ واقع در همدان: کوی زیبا جنب مسجد ارزش ۶ دانگ ۱/۵۶۰/۰۰۰/۰۰۰ اعلام گردیده است. و مورد فروش فقط به میزان محکوم به است لذا این اجرا به تاریخ ۱۳۹۳/۱۱/۲۶ ساعت ۱۱:۳۰ تا ۱۲ اقدام به برگزاری مزایده می‌نماید. محل برگزاری مزایده دادگستری کل استان طبقه همکف دفتر مزایده می‌باشد مورد مزایده ۵ روز قبل از مزایده قابل مشاهده است. برنده مزایده کسی است که بالاترین قیمت پیشنهادی را ارائه و ده درصد مبلغ پیشنهادی را فی‌المجلس واریز نماید و جهت الباقی در مهلت قانونی اقدام نموده در غیر این صورت ده درصد به نفع دولت ضبط خواهد شد. (م‌الف ۵۶۷۳)
دادورز اجرای احکام مدنی دادگستری همدان– زائری

آگهی مزایده ملک مشاع

در پرونده کلاسه ۱۲۷۴/۹۳ اجرایی طی رأی صادره از شعبه ۱۱ دادگاه عمومی حقوقی همدان دستور فروش ۶ دانگ پلاک ثبتی ۱۷۵/۵۸۷/۱۰۲۸ همدان
خواهان: امید شرافتی
خوانده: مولود فرهنگی، حمید شرافتی و هما وفایی
آدرس ملک: واقع در همدان، شهرک بهشتی، خیابان ۱۸ متری جهاد کوچه تعاون پلاک ۵۶ عرصه ۲۱۰ مترمربع هر مترمربع ۱۵،۰۰۰،۰۰۰ ریال اعیان ۴۳۲ مترمربع هر مترمربع ۲،۵۰۰،۰۰۰ ریال در دو طبقه، نما آجری ارزش شش دانگ ۴،۲۳۰،۰۰۰،۰۰۰ ارزیابی گردیده است لذا این اجرا وفق ماده ۹ و ۱۰ آئین‌نامه قانونی افراز و فروش املاک مشاع مصوب ۱۳۵۷ نسبت به فروش آن اقدام می‌نماید. به تاریخ ۱۳۹۳/۱۱/۲۸ ساعت ۸:۳۰ تا ۹ محل برگزاری مزایده دادگستری کل استان واحد مزایده می‌باشد. مورد مزایده ۵ روز قبل از مزایده قابل مشاهده است. برنده مزایده کسی است که بالاترین قیمت پیشنهادی را ارائه و ده درصد مبلغ پیشنهادی را فی‌المجلس واریز نماید و جهت الباقی در مهلت قانونی اقدام نموده در غیر این صورت ده درصد به نفع دولت ضبط خواهد شد.(م‌الف ۵۶۷۵)
دادورز اجرای احکام مدنی دادگستری همدان– زائری

آگهی فروش ملک مشاع

در پرونده کلاسه ۹۲/۷۹۶ اجرایی طی رأی صادره از شعبه ۱۱ دادگاه عمومی حقوقی همدان دستور فروش ۶ دانگ پلاک ثبتی ۳۰۴۶/۱ حومه بخش ۳ همدان
خواهان: علیرضا کهوند
خوانده: کبرا کهوند، مریم کهوند، فاطمه کهوند، نرگس کهوند، اکرم کهوند، اعظم کهوند، مرضیه کهوند، باقر کهوندنیا، تقی مستیان، صنوبر سرمستیان، مهری رحیمی نیک‌نام معصومه رحیمی نیک‌نام، طاهره رحیمی نیک‌نام، فریده رحیمی نیک‌نام آدرس ملک: واقع در همدان، خیابان هنرستان، کوچه کاوندی، کوچه بن‌بست شهید صوفیان پلاک ۳ عرصه تقریبی ۲۴۷ مترمربع هر مترمربع ۴۵،۰۰۰،۰۰۰ ریال اعیان ۵/۱ طبقه ۳۰۰ مترمربع هر مترمربع ۱،۵۰۰،۰۰۰ ریال در ۵/۱ طبقه، به صورت دو واحد جدا و دو کله امکانات و امتیازات موجود ۸۰،۰۰۰،۰۰۰ ارزش ۶ دانگ ۱۱،۶۱۵،۰۰۰،۰۰۰ ارزیابی گردیده است که این اجرا وفق ماده ۹ و ۱۰ آئین‌نامه قانونی افراز و فروش املاک مشاع مصوب ۱۳۵۷ نسبت به فروش آن اقدام می‌نماید. به تاریخ ۱۳۹۳/۱۲/۰۵ ساعت ۱۰:۳۰ تا ۱۱ محل برگزاری مزایده دادگستری کل استان طبقه همکف دفتر مزایده می‌باشد. مورد مزایده ۵ روز قبل از مزایده قابل مشاهده است. برنده مزایده کسی است که بالاترین قیمت پیشنهادی را ارائه و ده درصد مبلغ پیشنهادی را فی‌المجلس واریز نماید و جهت الباقی در مهلت قانونی اقدام نموده در غیر این صورت ده درصد به نفع دولت ضبط خواهد شد. م الف ۵۶۷۲
دادورز اجرای احکام مدنی دادگستری همدان– زائری

آگهی مزایده اموال منقول نوبت دوم

به موجب دادنامه شماره ۹۳/۳۰۰۲۲۵ صادره در پرونده کلاسه ۳/۹۲۰۹۲۲ شعبه سوم دادگاه عمومی شهرستان ملایر موضوع پرونده اجرایی کلاسه ۹۳۰۱۸۷ این اجرا محکوم علیه ابراهیم نجفی محکوم است به پرداخت مبلغ ۲۶/۱۲۹/۱۶۰ ریال در حق محکوم له سودابه حسینی، لذا بنا به درخواست محکوم علیه به منظور استیفاء محکوم به و هزینه اجرایی ۲ تخته فرش در این اجرا توسط کارشناس رسمی دادگستری به شرح زیر توصیف و ارزیابی شده و مقرر است از ساعت ۱۰ الی ۱۱ صبح مورخ ۱۳۹۳/۱۱/۲۷ در محل شعبه سوم دادگستری ملایر از طریق مزایده به فروش برسد.
مزایده از قیمت پایه کارشناسی شروع و به هر شخص حقیقی و یا حقوقی که بالاترین قیمت را پیشنهاد دهد فروخته خواهد شد. ۱۰ درصد وجه مزایده فی‌المجلس به صورت وجه نقد یا چک بانکی تضمینی از خریدار اخذ و مابقی ظرف مدت یک ماه از خریدار وصول و پس از انجام مراحل قانونی و صدور دستور تملیک از سوی دادگاه مربوطه مورد مزایده به نام خریدار منتقل خواهد شد. در صورتی که خریدار در مهلت یک ماه مقرر بقیه وجه مزایده را پرداخت ننماید سپرده وی پس از کسر هزینه‌های مزایده به نفع دولت ضبط و مزایده تجدید می‌گردد. در صورت اعتراض از ناحیه اشخاص ذینفع ظرف یک هفته از تاریخ مزایده نسبت به نحوه انجام مزایده تا رسیدگی به اعتراض از سوی دادگاه مورد مزایده به خریدار تحویل نخواهد شد. ضمناً متقاضیان به شرکت در مزایده می‌توانند در مدت ۵ روز قبل از مزایده با هماهنگی این اجرا از مال مورد مزایده بازدید نمایند اموال مورد مزایده و بهای آن طبق نظر کارشناس به شرح ذیل می‌باشد: مورد مزایده: دو تخته فرش ماشینی ۱۲ متری آکبند ۷۰۰ شانه تراکم ۲۵۵۰ طرح شاه‌پسند کرمی رنگ هر تخته به مبلغ ۱۱/۵۰۰/۰۰۰ ریال مجموعاً ۲۳/۰۰۰/۰۰۰ ریال. (م‌الف ۵۶۷۷)
مدیر اجرای شعبه سوم دادگاه حقوقی ملایر – مهران نوبخت

آگهی مزایده اموال غیرمنقول نوبت اول

به موجب دادنامه شماره ۵۰۰۰۸۷ مورخ ۱۳۹۲/۰۲/۰۴ صادره در پرونده کلاسه ۹۲۰۷۲۹ شعبه پنجم دادگاه عمومی ملایر موضوع پرونده اجرایی کلاسه ۹۳۰۲۱۵ له آقای صفر عظیمی علیه محکوم علیه آقای مراد کولیوند رأی به محکومیت محکوم علیه به پرداخت مبلغ ۲۰۰،۰۰۰،۰۰۰ ریال اصل خواسته به انضمام مبلغ ۴/۰۴۵/۰۰۰ ریال هزینه دادرسی و خسارت تأخیر تأدیه از تاریخ ۹۲/۸/۴ تا یوم‌الوصول در حق محکوم له صادر گردیده است که با توجه به این که اجراییه به محکوم علیه ابلاغ شده و در مهلت مقرر قانونی نسبت به اجرای حکم اقدامی نگردیده است بنا به درخواست محکوم علیه به منظور استیفاء محکوم به و هزینه اجرایی، ششدانگ یک واحد آپارتمان پلاک ۱۵۰۶ فرعی از ۲۰۴۳ اصلی واقع در ملایر ۳۲ متری مطهری روبروی ۱۰ متری نبش خیابان شهید نبی‌اله احمدوند توقیف و توسط کارشناس رسمی دادگستری به شرح ذیل توصیف و ارزیابی شده است و مقرر است رأس از ساعت ۱۰ الی ۱۱ صبح مورخ چهارشنبه ۱۳۹۳/۱۱/۲۹ در محل اجرای احکام شعبه پنجم دادگاه عمومی ملایر از طریق مزایده به فروش برسد.
مزایده از قیمت پایه کارشناسی ۹۰۰،۰۰۰،۰۰۰ ریال شروع و به هر شخص حقیقی و یا حقوقی که بالاترین قیمت را پیشنهاد نماید فروخته خواهد شد. ۱۰ درصد وجه مزایده فی‌المجلس به صورت وجه نقد یا چک بانکی تضمینی از خریدار اخذ و مابقی ظرف مدت یک ماه از خریدار وصول و پس از انجام مراحل قانونی و دستور تملیک از سوی دادگاه مربوطه مورد مزایده به نام خریدار منتقل خواهد شد. در صورتی که خریدار در مهلت یک ماه مقرر بقیه وجه مزایده را پرداخت ننماید سپرده وی پس از کسر هزینه‌های مزایده به نفع دولت ضبط و مزایده تجدید می‌گردد. در صورت ایصال اعتراض از ناحیه اشخاص ذینفع ظرف یک هفته از تاریخ مزایده نسبت به نحوه انجام مزایده تا رسیدگی به اعتراض از سوی دادگاه مورد مزایده به خریدار تحویل نخواهد شد. ضمناً متقاضیان به شرکت در مزایده می‌توانند در مدت ۵ روز قبل از مزایده با هماهنگی این اجرا از مال مورد مزایده بازدید نمایند اموال مورد مزایده و بهای آن طبق نظر کارشناس به شرح ذیل می‌باشد: ۱- واحد فوق در یک مجتمع ۱۰ واحدی با اسکلت بتونی در طبقه پنجم ضلع جنوب شرقی (دو بر) واحد ۹ واقع شده و تا به حال سند ثبتی با نام خریدار مبایعه نامه آقای بهروز کولیوند انتقال داده نشده است. ۲- متراژ تقریبی واحد فوق ۸۵ مترمربع می‌باشد. واحد دارای تزیینات داخلی کابینت ام‌دی‌اف، پکیج و نقاشی شده و دارای لوستر و کولر می‌باشد.
۳-واحد دارای امتیازات آب، گاز و تلفن مجزا می‌باشد و نمای بیرون ساختمان سنگ می‌باشد.
۴- واحد دارای انباری بوده و فاقد پارکینگ و عرصه ملک اوقافی است و در حال حاضر سند تفکیک شده ندارد و پایان کار اخذ نشده است و دارای آسانسور می‌باشد که با توجه به جمیع جهات ارزش کلی آن بدون در نظر گرفتن بدهی احتمالی مبلغ ۹۰۰/۰۰۰/۰۰۰ ریال ارزیابی گردیده است. (م‌الف ۵۶۷۶)
مدیر اجرای احکام شعبه پنجم دادگاه عمومی ملایر – رسولی‌کیا

آگهی مزایده ملک مشاع

در پرونده کلاسه ۲۰۶۲/۹۳ اجرایی طی رأی صادره از شعبه۲ دادگاه عمومی حقوقی همدان دستور فروش ۶ دانگ یک باب ساختمان فاقد سند ثبتی
خواهان: فردوس جوادی صابر و پروین، اقدس، مریم، جعفر، زهرا، فاطمه همگی فتحی کمیل
خوانده: عباس فتحی کمیل
آدرس ملک: واقع در همدان، روستای شورین جنب نانوایی لواشی عرصه ۳۰۵ مترمربع هر مترمربع ۲/۸۰۰/۰۰۰ ریال اعیان ۸۲ /۱۶۵ مترمربع هر متر مربع ۱/۵۰۰/۰۰۰ ریال امتیازات ۲۰/۰۰۰/۰۰۰ ساخت ۲۰ سال قبل در دو طبقه ارزش ۶ دانگ ۱/۱۲۲/۷۳۰/۰۰۰ ارزیابی گردیده است. که این اجرا وفق ماده ۹ و ۱۰ آئین‌نامه قانونی افراز و فروش املاک مشاع مصوب ۱۳۵۷ نسبت به فروش آن اقدام می‌نماید. به تاریخ ۱۳۹۳/۱۱/۲۶ ساعت ۱۰:۳۰ تا ۱۱ محل برگزاری مزایده دادگستری کل استان واحد مزایده می‌باشد. مورد مزایده ۵ روز قبل از تاریخ مذکور قابل مشاهده است. برنده مزایده کسی است که بالاترین قیمت پیشنهادی را ارائه و ده درصد مبلغ پیشنهادی را فی‌المجلس واریز نماید و الباقی در مهلت قانونی واریز نماید در غیر این صورت ده درصد به نفع دولت ضبط خواهد شد. (م‌الف ۵۶۷۴)
دادورز اجرای احکام مدنی دادگستری همدان– زائری

آگهی وقت دادرسی

خانم اکرم زائری پیروز فرزند محرمعلی دادخواستی به طرفیت صمد سلطانی فتح فرزند ابراهیم بخواسته طلاق دادگستری اسدآباد نموده است که جهت رسیدگی به این شعبه ارجاع و به کلاسه ۹۳۱۰۵۸ شعبه اول حقوقی ثبت و وقت رسیدگی برای روز یکشنبه مورخه ۹۳/۱۲/۱۰ ساعت ۹ صبح تعیین گردیده است حسب اعلام خواهان، خوانده مجهول‌المکان می‌باشد لذا بنا به تجویز ماده ۷۳ قانون آیین دادرسی مدنی مراتب یک نوبت در یکی از جراید کثیرالانتشار آگهی می شود تا نامبرده مذکور ظرف مدت یک ماه از تاریخ نشر آگهی به دفتر شعبه اول حقوقی دادگاه عمومی اسدآباد مراجعه و ضمن اعلام نشانی کامل خود اخطاریه و ضمائم دادخواست آن را دریافت و در وقت رسیدگی معین شده در دادگاه حضور یابد و الا دادگاه تصمیم مقتضی اتخاذ خواهد کرد. در ضمن این جلسه جهت استماع شهادت شهود می‌باشد.
مدیر دفتر شعبه اول دادگاه عمومی اسدآباد

آگهی حصر وراثت

خانم فردوس نوراي داراي شناسنامه شماره ۲۵۲۶۸ به شرح دادخواست به کلاسه ۷۷۲/۹۳ از این حوزه درخواست گواهی حصر وراثت نموده و چنین توضیح داده که شادروان علیقلی ناصری‌منظر به شناسنامه شماره ۱۸۴ در تاریخ ۸۹/۴/۸ در اقامتگاه دائمی خود بدرود زندگی گفته ورثه آن مرحوم منحصر است به: ۱-معصومه ناصری‌منظر فرزند علیقلی به شماره شناسنامه ۲۵۸ دختر متوفی ۲- فردوس نوراي فرزند علی‌حسین به شماره شناسنامه ۲۵۲۶۸ همسر متوفی اینک با انجام تشریفات مقدماتی درخواست مزبور را در یک نوبت آگهی می‌نماید تا هر کسی اعتراضی دارد و یا وصیتنامه از متوفی نزد او باشد از تاریخ نشر نخستین آگهی ظرف یک ماه تقدیم دارد والا گواهی صادر خواهد شد.
قاضی حوزه ۱۱۴ شورای حل اختلاف اسدآباد

پیام تاریخ، تمدن و فرهنگ مادستان
The Message Of Madestan's History & Civilization & Culture
روزنامه همدان پیام
۵
دوشنبه ● ۶ بهمن‌ماه ۱۳۹۳ ● شماره ۲۲۷۳
مادستان
madestan@hamedanpayam.com

نماینده تویسرکان در مجلس:

تویسرکان میزبان رئیس قوه مقننه است

تویسرکان- خبرنگار همدان‌پیام: چهارشنبه هفته جاری، شهرستان تویسرکان میزبان رئیس مجلس است.

نماینده مردم تویسرکان در مجلس شورای اسلامی در گفت‌وگو با همدان پیام از حضور علی لاریجانی، رئیس مجلس شورای اسلامی به استان همدان خبر داد.

محمدمهدی مفتح افزود: لاریجانی ضمن حضور در یادواره شهدای تویسرکان، سد سرابی را نیز افتتاح می‌کند؛ هرچند آبگیری این سد سرابی در سال گذشته پس از خرید و نصب ۳ دریچه انجام شده است، اما با حضور رئیس مجلس به صورت رسمی افتتاح می‌شود.

وی از سد مخزنی سرابی به عنوان یکی از مهمترین پروژه‌های شهرستان نام برد و گفت: این سد که با هزینه‌های میلیاردی در بازه زمانی ۱۱ ساله ساخته شده؛ به منظور کنترل سیلاب‌ها، تأمین آب شرب شهر، تعادل‌سازی آب منطقه و رفع کمبود آب زراعی و باغ‌ها احداث شده است و با افتتاح سد سرابی در مرحله بعد اولویت در سرعت بخشیدن به روند عملیاتی شدن خط انتقال و تصفیه‌خانه برای بهره‌برداری کامل از سد است.

مفتح از وضعیت نامناسب بیکاری، در تویسرکان اظهار نارضایتی کرد و اظهار کرد: متأسفانه شهرستان تویسرکان از لحاظ شاخص‌های اصلی پیشرفت و محرومیت وضعیت خوبی ندارد و تصور مسئولان‌ارشد کشوری از این شهرستان، شهرستانی بدون مشکل است.

البته معتقدم که حضور مسئولان در این شهرستان زمینه را برای شناخت آنان از وضعیت و مشکلات واقعی شهرستان فراهم می‌سازد و در زمان اختصاص بودجه تصمیمات بهتر و مناسب‌تری درباره این شهرستان گرفته می‌شود.

خبر

برگزاری ۲ جشن ساماندهی گلزار شهدا و آسفالت روستاها در فامینن

دهه فجر امسال ۲ جشن بزرگ ساماندهی گلزار شهدا و آسفالت راه‌های روستاهای بالای ۱۰ خانوار شهرستان فامنین برگزار می‌شود.

فرماندار فامنین در ستاد دهه فجر شهرستان خطاب به مسئولان تأکید کرد: همه باید با تعامل مؤثر خود حق مطلب را ادا کنند تا برنامه‌های اجرایی در شأن شهرستان باشد.

سید رسول حسینی همچنین از تشکیل ۱۹ کمیته دهه فجر در قالب فرهنگی، اجتماعی و عمرانی خبر داد و گفت: دهه فجر امسال در شهرستان، ۵۸ طرح عمرانی افتتاح و کلنگ‌زنی می‌شود که برای اجرای این طرح ها در شهرستان فامنین ۱۰۸ میلیارد و ۳۲۰ میلیون ریال اعتبار هزینه شده است.

به گفته وی، این طرح‌ها شامل ۵ طرح گازرسانی، ٦ طرح برق‌رسانی ، ساماندهی گلزار شهدا در ۸ روستا و افتتاح ۲ خانه بهداشت شهری و روستایی است.

حسینی ادامه داد: استانداردسازی سیستم گرمایشی ٦ مدرسه در فامنین ، ٤ طرح راه و شهرسازی و احداث کتابخانه روستای اصله از دیگر طرح‌های آماده افتتاح در شهرستان فامنین در دهه فجر امسال است. همچنین در دهه فجر امسال ۱۱ طرح مخابراتی در ۱۱ روستا و ۵ طرح کشاورزی شامل آبیاری بارانی و پرورش شترمرغ بهره‌برداری می‌شود.

بررسی شیوه‌نامه بزرگداشت معلم در سردرود

سردرود- خبرنگار همدان‌پیام: پیگیری و نظارت بر روند اجرای شیوه‌نامه بزرگداشت مقام معلم در دستور کار شورای شورای معاونان آموزش‌وپرورش منطقه سردرود قرار گرفت.

به گزارش خبرنگار ما، همچنین در این نشست به منظور برگزاری جشن ستارگان، مقدمات و تمهیدات لازم و همچنین برنامه‌ریزی و هماهنگی‌های نهایی برنامه‌های دهه مبارک فجر بررسی شد.

دهقانی‌مرفه، رئیس آموزش‌وپرورش منطقه سردرود در این جلسه از معاونان خواست تا در تمامی بازدیدها، علاوه بر توجه و تذکر به نقاط ضعف و قوت موجود، راهکارها و پیشنهادات سازنده هم به مدیران ومسئولان و بازدیدشوندگان ارائه شود.

کارگاه کیفیت‌بخشی درس ریاضی پایه پنجم و ششم ابتدایی با حضور آموزگاران منطقه هم در مجتمع نرجس‌خاتون تشکیل شد.

در این دوره که با شرکت آموزگاران پایه پنجم و ششم منطقه (بغراطی) سردرود سفلی، شامل ۷ مجتمع آموزشی‌وپرورشی برگزار شد؛ آموزگاران مربوطه با تبادل تجربیات، دروس ریاضی پایه پنجم و ششم را بررسی کردند.

در این دوره مختاری، مدرس درس ریاضی پایه ششم و فتاحی، مدرس درس ریاضی پایه پنجم، اطلاعات و مطالب لازم را به همکاران ارائه کردند.

گونه‌های جانوری از الوند به تویسرکان کوچ کردند

با توجه به سرد شدن هوا و پوشیده شدن ارتفاعات الوند از برف گونه‌های مختلف جانوری از منطقه حفاظت شده شهرستان همدان به سمت خانگرمز تویسرکان عزیمت کردند.

مدیر اداره محیط زیست شهرستان تویسرکان گفت: طرح سرشماری وحوش حاضر در مناطق حفاظت شده در ۲ مرحله، اوایل فصل تابستان و در فصل زمستان انجام می‌شود.

امیر شیراوند اضافه کرد: نتیجه سرشماری‌های صورت گرفته در فصل زمستان امسال گویای افزایش شمار وحوش به‌ویژه قوچ و میش در منطقه حفاظت شده خانگرمز تویسرکان است.

وی بیان کرد: با آغاز ریزش برف و پوشیده شدن ارتفاعات الوند روند مهاجرت وحوش به سمت خانگرمز برای تأمین خوراک بیشتر می‌شود و این روند مهاجرت در فصل تابستان معکوس می‌شود.

شیراوند اظهار کرد: ٤ تیم زیر نظر این مجموعه اقدام به سرشماری کردند که نتایج آن شامل شناسایی ٤٥٠ رأس کل و بز و ۱۸۰ رأس قوچ و میش در خانگرمز تویسرکان است.

کمک ۴۸ میلیاردی کمیته امداد تویسرکان به محرومان

شهناز کرمی: کمیته امداد امام خمینی(ره) تویسرکان در ۹ ماهه سال ۱۳۹۳ که از طرف مقام معظم رهبری (حفظا... علیه) به نام سال "اقتصاد و فرهنگ با عزم ملی و مدیریت جهادی" نامگذاری شده است با بسترسازی اقتصاد مقاومتی در این سال و در راستای کمک به محرومان با رویکرد توانمندسازی، اشتغالزایی و کارآفرینی به همراه عزت نفس خانواده‌های تحت حمایت مبلغ ٤٧ میلیارد و ٦٦٥ میلیون و ٥٣٧ هزار و ٧٧٠ ریال به صورت نقدی و غیرنقدی به محرومان تحت حمایت خود کمک کرده است.

قائم‌مقام کمیته امداد امام خمینی(ره) استان و سرپرست کمیته امداد تویسرکان با اعلام این خبر در بیان عملکرد این نهاد در آستانه فرا رسیدن دهه مبارک فجر گفت: کمیته امداد تویسرکان با تحت پوشش قرار دادن ۳ هزار و ۸۲۹ خانوار با جمعیت ٦ هزار و ۸۹۱ نفر از افراد خانوارهای نیازمند از قبیل ایتام، بی‌سرپرستان، از کارافتادگان، سالمندان نیازمند بالای ٦٠ سال روستایی، بیماران نیازمند شهرستان را تحت حمایت خود قرار داده که در پایان ۹ ماهه سال ۹۳ مبلغ ۳۰ میلیارد و ٤٤٠ میلیون و ٦٧٨ هزار و ۷۸ ریال به صورت نقدی و جنسی به آنها پرداخت شده است.

علی نامدار در خصوص اشتغال و خودکفایی مددجویان افزود: طرح‌ها و فعالیت‌هایی که برای خودکفایی مددجویان تحت پوشش توسط این نهاد انجام می‌شود یکی از اصولی‌ترین و شایسته‌ترین خدمات است. در این راستا تعداد ۱۲۷ مورد وام خوداشتغالی به مبلغ ۸ میلیارد و ۷۷ میلیون و ۷۱۳ هزار و ۲۵۱ ریال به این خانواده‌ها در پایان ۹ ماهه سال ۹۳ در زمینه‌های دامداری، کشاورزی، خرید خودرو، قالیبافی، صنفی صنعتی و... پرداخت شده است. تعداد خانواده‌های تحت حمایت خودکفایی ۵ هزار و ۱۸۰ خانواده است. خانواده‌های دارای طرح دامداری تعداد۲۵۱ رأس گاو و ۱۳ هزار و ۹۱۱ رأس گوسفند نگهداری می‌کنند.

وی از خدمات فرهنگی و آموزشی و ارائه این نوع خدمات در این زمینه سخن گفت و ادامه داد: امور فرهنگی یکی از محورهای اساسی فعالیت‌های کمیته امداد را تشکیل می‌دهد و رسالت مهمی است که این نهاد در ارتباط با افراد تحت پوشش و در کنار سایر خدمات خود بر عهده دارد. در این زمینه کمیته امداد شهرستان تویسرکان دارای ٧٠٤ نفر از دانش‌آموزان محروم و ۱۳۲ نفر دانشجو و ۱۰ نفر از افرادطلبه شهرستان را تحت حمایت خود قرار داده است.

نامدار افزود: در پایان ۹ ماهه سال ۹۳ مبلغ ۸۸۲ میلیون و ۹۲۱ هزار و ۹٤٧ ریال به این افراد در زمینه‌های مختلف از جمله اردو، آموزش قرآن، آموزش همسران جوان، کانون، آموزش چهره به چهره، سوادآموزی و... کمک شده است.

وی بهداشت، درمان و امور بیمه را یکی از مهمترین اقدامات کمیته امداد برشمرد و در این زمینه اظهار کرد: کمیته امداد شهرستان تویسرکان برای اجرای دقیق و کامل بیمه خدمات درمانی افراد نیازمند خود با توجه به مطالعات گسترده و جامع، طرح بیمه درمان مبتنی بر پزشک خانواده را به عنوان نظام بیمه‌ای نوین و برتر با بهره‌جویی کامل با هدف تأمین موجبات و امکانات بیمه خدمات درمانی افراد نیازمند به مرحله اجرا درآورد.

وی خاطرنشان کرد: این کمیته در این زمینه در پایان ۹ ماهه ۹۳ تعداد هزار و ۳۱۷ نفر از افراد جامعه شهری دارای کارت درمان و پزشک خانواده هستند. کمیته امداد شهرستان تویسرکان با ١٤ مرکز درمانی، داروخانه، پزشک متخصص، پزشک عمومی، بیمارستان، دندانپزشکی و... طرف قرارداد است که در این زمینه‌ها مبلغ ٤٨٨ میلیون و ٦٤٨ هزار و ٥٥٠ ریال هزینه کرده است.

نامدار با اشاره به خدمات عمرانی انجام شده در این مدت گفت: کمیته امداد امام خمینی(ره) تویسرکان مسأله تأمین مسکن

> **مردم نوع‌دوست و خیّر شهرستان تویسرکان که همیشه یار و یاور محرومان بوده‌اند، در مدت ۹ ماه گذشته مبلغ ۱۱ میلیارد و ۸۲٤ میلیون و ٦۸٥ هزار و ٥٥ ریال به محرومان کمک کردند.**

مددجویان و نیاز به سرپناه و محلی امن برای آسایش و گذران زندگی را همواره مدنظر و در کنار سایر خدمات خود در این خصوص نیز فعالیت‌ها و خدمات قابل توجهی داشته است. طرح نوسازی و بهسازی مسکن روستایی، احداث سرویس بهداشتی، حمام و آشپزخانه، حصارکشی، تعمیرات کلی وجزیی مسکن مددجویان، خرید مسکن برای مددجویان، بازسازی واحدهای آسیب‌دیده، احداث فضای خودکفایی و تعمیر، بازسازی و تکمیل فضای خودکفایی را در رأس کارهای عمرانی خود قرار داده است. در این زمینه کمیته امداد امام خمینی(ره) تویسرکان ۲۵ تعمیر کلی و جزیی، ۵ مورد بهسازی مسکن روستایی، ۳۹ مورد انشعاب آب و برق و گاز و دیگر مسائل عمرانی را به مبلغ ۷۱۵ میلیون و ۱۸۱ هزار و ۲۲۸ ریال برای مددجویان محروم خود انجام داده است.

وی با برشمردن عملکرد این نهاد در زمینه حمایت از ایتام (طرح اکرام) گفت: طرح اکرام طرحی است که از نیمه دوم سال ۱۳۷۸ توسط کمیته امداد امام خمینی(ره) به اجرا درآمده است و به موجب آن حمایت مالی از ایتام تحت پوشش این نهاد به خیران و حامیان واگذار می‌شود. بدین صورت که هر حامی با پذیرفتن امر حمایت یک یا چند نفر یتیم، ماهیانه مبلغی به حساب بانکی هر کدام از آنها واریز می‌کند. در این مورد کمیته امداد امام خمینی(ره) تویسرکان تعداد ۵۸۸ نفر از ایتام خود را تحت حمایت ۲ هزار و ۸۸٦ نفر از حامیان خیراندیش جامعه قرار داده است. در پایان ۹ ماهه ۹۳ حامیان مبلغ ٤ میلیارد و ۳۰٤ میلیون و ۲۷٦ هزار و ٤۱۳ ریال به حساب ایتام، کمک واریز کرده‌اند.

تأمین جهیزیه و کمک‌هزینه ازدواج نیز دیگر خدمات کمیته امداد تویسرکان است که به گفته نامدار کمیته امداد امام خمینی(ره) از سال ۱۳۷۰ کمک به ازدواج و تهیه جهیزیه نوعروسان تحت پوشش را جزو برنامه‌های حمایتی خود قرار داده است. کمیته امداد امام خمینی(ره) تویسرکان در پایان ۹ ماهه ۹۳ تعداد ۸۱ مورد جهیزیه کامل و موردی و هدیه ازدواج به افراد محروم شهرستان به مبلغ یک میلیارد و ۲۳۸ میلیون و ٤۸٥ هزار و ۸۰٦ ریال کمک کرده است.

اما پرداخت وام قرض‌الحسنه که توسط این کمیته با موفقیت به منظور گشایش مشکلات کاری و زندگی مردم نیازمند، در حد توان و امکانات اقدام شده که در این زمینه در پایان ۹ ماهه ۹۳ به تعداد ۲٦۱ نفر از افراد جامعه به مبلغ ۲ میلیارد و ۱٥٤ میلیون و ۷۰۰ هزار ریال وام قرض‌الحسنه بدون بهره پرداخت کرده است.

مسئول کمیته همیاری و تشکل‌های مردمی شهرستان تویسرکان، از امداد به آسیب‌دیدگان داخل و خارج از کشور خبر داد و خاطرنشان کرد: کمیته امداد امام خمینی(ره) تویسرکان کمک‌های نقدی و کالایی در اختیار خسارت‌دیدگان ناشی از حوادث طبیعی، جنگ و... قرار می‌دهد. در این زمینه کمک‌های مردمی برای کشورهای عراق، فلسطین (غزه)، سوریه و... به مبلغ ۲٤ میلیون و ۲٦ هزار ریال را جمع‌آوری و ارسال کرده است.

نامدار اطعام و افطاریه محرومان را یکی از مهمترین اقدامات برشمرد و گفت: این نهاد با تبعیت از مولا امیرالمؤمنین(ع) و با عنایت به سفارش‌ها و روایات فراوان اسلامی که در خصوص اطعام گرسنگان و محرومان بخصوص اطعام و افطاری دادن به روزه‌داران رسیده است، هر سال در ماه مبارک رمضان اقدام به اطعام و افطار دادن به محرومان تحت پوشش و روزه‌داران گرامی می‌کند. در این زمینه کمیته امداد شهرستان مبلغ ٤۱۹ میلیون و ۸٥۰ هزار ریال برای اطعام و افطار محرومان هزینه کرده است.

خدمات مددکاری و مشاوره نیز دیگر فعالیت کمیته امداد است که سرپرست کمیته امداد امام خمینی(ره) تویسرکان در این زمینه گفت: امدادگران این نهاد با احساس مسئولیت شرعی و قانونی خود که در قبال افراد خانواده بزرگ امداد دارند خدمات مشاوره و راهنمایی خود را در زمینه‌های اخلاقی، روحی و روانی، رفتاری، خانوادگی، شغلی، تحصیلی، حقوقی و مسائل تربیتی و آموزشی و... به مددجویان ارائه می‌کنند. در این زمینه امداد شهرستان مبلغ ۹۰ میلیون و ۸۷۳ هزار ریال برای مشاوره و راهنمایی مددجویان هزینه کرده است.

این مسئول در پایان، دیگر خدمات این کمیته را برشمرد که در زیر به آن اشاره می‌شود:

***خدمات حقوقی و قضایی**

کارشناسان حقوقی این نهاد به عنوان یک مدافع مسلم حقوق محرومان، پیگیر مسائل حقوقی و قضایی خانواده‌های تحت پوشش بوده و تا حد امکان در احقاق حقوق آنها تلاش می‌کنند. در زمینه فوق نیز مبلغ ۲۸ میلیون ریال هزینه در بر داشته است.

***طرح تغذیه کودکان زیر ٦ سال**

از سال ۱۳۷۹ با هماهنگی و همکاری دفتر بهبود تغذیه وزارت بهداشت، درمان و آموزش پزشکی با هدف کمک به بهبود تغذیه کودکان زیر ٦ سال خانواده‌هایی که صرفاً در اثر فقر دچار سوءتغذیه شده‌اند، اجرا شد. در این راستا به تعداد ۱٦۰ نفر در پایان ۹ ماهه مبلغ ۷۳۷ میلیون ریال کمک شده است.

***کمک‌های مردمی امانی و صدقات**

کمیته امداد امام خمینی(ره) به منظور یاری رساندن به قشرهای محروم جامعه و هدایت صحیح انگیزه کمک‌های مردمی، انفاق و صدقات، اقدام به جلب مشارکت‌های مردمی با هدف و منظور خاصی و به صرف همان مورد مشخص کرده است. در این زمینه با اجرای فعالیت‌های مختلف جمع‌آوری کمک مانند صندوق‌های صدقات، طرح‌های مفتاح‌الجنه، جشن‌ها، کمک به جهیزیه، اطعام و افطاریه، کفارات، کمک به بیماران نیازمند، نذورات عید قربان، زکات‌ها، اکرام ایتام، کمک به حوادث داخل و خارج کشور، نذر و قربانی، اشتغال نیازمندان و... کرده است.

نامدار در پایان ضمن قدردانی از خدمات مردم تویسرکان به محرومان گفت: مردم نوع‌دوست و خیّر شهرستان تویسرکان که همیشه یار و یاور محرومان بوده‌اند، در مدت ۹ ماه گذشته از سال ۹۳ مبلغ ۱۱ میلیارد و ۸۲٤ میلیون و ٦۸٥ هزار و ٥٥ ریال برای کمک به محرومان شهرستان به این نهاد کمک کرده‌اند که این مبلغ برای موارد فوق به مددجویان پرداخت شده است.

خبر

اهتزاز پرچم ایران بر فراز آسمان نهاوند

به مناسبت ایام... دهه فجر پرچم جمهوری اسلامی ایران در ارتفاع ۲۵ متری بر فراز میدان آیت‌ا... علیمرادیان به اهتزاز درآمد.

شهردار نهاوند با اشاره به اینکه شهرداری نهاوند مسئولیت کمیته فضاسازی، تزئینات و زیباسازی شهر را در این ایام بر عهده دارد، گفت: جشن‌های انقلاب و ایجاد فضای نشاط و شادمانی در این ایام وظیفه دستگاه خاصی نیست؛ بلکه همه ما باید تا آنجا که می‌توانیم همه نیرو و توانمان را با یک برنامه‌ریزی منسجم برای ادای گوشه کوچکی از این دین بزرگ به ملت قدردان ایفا کنیم.

شاهین فرجی‌فر با اشاره به اینکه دهه فجر فرصتی برای تجدید میثاق با آرمان‌های امام راحل است، افزود: باید از فرصت دهه فجر استفاده شود تا واقعیت‌های انقلاب را از طریق برنامه‌های مختلف بازگو کنیم تا جوانان و نسل چهارم که در انقلاب حضور نداشتند بدانند که چرا انقلاب کردیم.

وی در ادامه بر ضرورت برگزاری بهتر مراسم نسبت به سال‌های گذشته و منسجم بودن کارها و ماندگار بودن فعالیت‌ها تأکید کرد و گفت: اجرای فضاسازی زیبا و کارآمد در سطح شهر، پخش سرودهای انقلابی از طریق سیستم هوشمند در سطح شهر، غباروبی گلزار شهدا، دیدار با خانواده شهدا، برپایی نمایشگاه عکس از جمله برنامه‌های شهرداری در ایام دهه فجر است.

فرجی‌فر با اشاره به نزدیک شدن به ایام... دهه فجر و سالروز پیروزی انقلاب اسلامی گفت: واحد روابط عمومی و زیباسازی از چندی پیش اقدامات لازم را برای فضاسازی مناسب شهر آغاز کرده است و ادامه خواهد داد.

گفتنی است؛ همچنین آذین‌بندی شهر با نصب ریسه‌های نوری، پارچه‌ای و پرچم‌های ایران در میادین و نقاط مختلف شهر ادامه خواهد داشت.

استفاده از گونه‌های دائمی در شهر

با توجه به شرایط آب‌وهوایی و اقلیمی و براساس برنامه‌ریزی‌های انجام شده در شهر از گونه‌های گیاهی دائمی و پایدار مانند یاس زرد، بداغ، به ژاپنی، ژونیپروس، لاواند، رزماری، بومادران، یوکا باغی، انواع رز و... استفاده می‌شود. شهردار نهاوند از لزوم نگاه علمی به مقوله پوشش فضای سبز در شهر نهاوند گفت و سرانه فضای سبز در نهاوند را ۹/۹٤ برای هر نفر اعلام کرد.

به گفته فرجی‌فر، وسعت فضای سبز شهری یک میلیون و ۷۰۰ هزار مترمربع است.

وی ادامه داد: استفاده از گونه‌های گیاهی دائمی به صورتی است که در فصول سرد سال نیز زیبایی و طراوت خود را دارند و منجر به صرفه‌جویی در سنوات آینده خواهد شد.

فرجی‌فر با اشاره به واگذاری فضای سبز به بخش خصوصی خاطرنشان کرد: با وظایفی که به پیمانکاران محول کردیم ان‌شاءا... شاهد افزایش سرانه فضای سبز در شهر نهاوند و همچنین تنوع پوشش‌های گیاهی و فضای سبز در معابر این شهر خواهیم بود.

شهردار همچنین در مورد نحوه انتخاب پیمانکاران گفت: انتخاب پیمانکاران براساس دفترچه پیمان و نیز با درج آگهی در روزنامه‌ها و ضوابط مناقصه‌ها شکل می‌گیرد.

مدیر جهاد کشاورزی بهار خبر داد

افتتاح ٤ طرح کشاورزی در بهار

٤ طرح کشاورزی در حوزه دام و طیور و آب و خاک شهرستان بهار افتتاح می‌شود.

مدیر جهاد کشاورزی شهرستان بهار گفت: این پروژه‌ها با اعتبار ۱۷ میلیارد و ۳۷۱ میلیون ریال در ایام‌ا... دهه فجر به بهره‌برداری می‌رسند.

هوشنگ کرمی با بیان اینکه در حوزه دام و طیور یک واحد پرورش شتر مرغ، افتتاح می‌شود، افزود: حجم کار این واحد، پرورش ۲۵ قطعه شترمرغ ماده، ۱۲ قطعه نر و ٤۸۰ قطعه پرواری است که ۱۲ میلیارد ریال اعتبار به این بخش اختصاص یافته است.

وی با اشاره به اینکه با افتتاح پروژه‌های آبیاری تحت فشار، برای ۱۰ نفر اشتغالزایی ایجاد می‌شود، بیان کرد: اعتبار ۵ میلیارد و ۳۷۱ به این بخش اختصاص یافته است.

محیط زیست

صید ماهی در همدان ممنوع!

با توجه به احتمال گسترش بیماری وی اچ اس صید ماهی در همدان ممنوع شد.

سرپرست اداره کل حفاظت محیط زیست همدان در گفت‌وگو با ایرنا گفت: همه ساله با آغاز فصل صید ماهی اداره حفاظت محیط زیست به متقاضیان، علاقه‌مندان به صید، مجوز صیدماهی با قلاب را ارائه می‌دهد.

سید عادل عربی اضافه کرد: به دنبال دریافت گزارش‌هایی از دامپزشکی همدان مبنی بر شیوع بیماری « وی اچ اس » در برخی سایت‌های پرورش ماهی نهاوند، صید ماهی ممنوع اعلام شد.

وی بیان کرد: طبق نظر دامپزشکی بیماری « وی اچ اس» منجر به مرگ شمار زیادی از ماهی‌های قزل‌آلا شده است که این بیانگر ورود ویروس « وی اچ اس » به بدن این نوع ماهی است.

عربی با بیان اینکه حدود ۲۰ مزرعه پرورش ماهی در نهاوند فعال است، گفت: به منظور جلوگیری از انتقال ویروس « وی اچ اس » به ماهی‌های رودخانه‌ای از صید ماهی جلوگیری شد.

معاون نظارت و پایش اداره کل حفاظت محیط زیست همدان نیز اظهار کرد: با توجه به اینکه تکثیر و پروش ماهی

ممنوعیتی ندارد ولی فعالان در این عرصه به دلیل ضرر و آسیب‌های مالی وارده از این حوزه تمایلی برای این کار ندارند.

رضا دانش‌پژو گفت: ویروس وی اچ اس بسیاری از ماهی‌ها را تلف کرد و این امر منجر به خالی شدن ماهی‌سراها و راکد شدن فعالیت آنها شد.

وی با ذکر اینکه تلفات ویروس « وی اچ اس » از بهار امسال آغاز شد، افزود: با وجود اینکه فرایند تخم‌ریزی تا پرورش و رشد ماهی ۵ تا ٦ ماه طول می‌کشد و زمان تخم‌ریزی آغاز شده به دلیل ریسک زیاد استقبال از این موضوع در مزارع پرورش ماهی بسیار کمتر شده است.

عکس و مکث

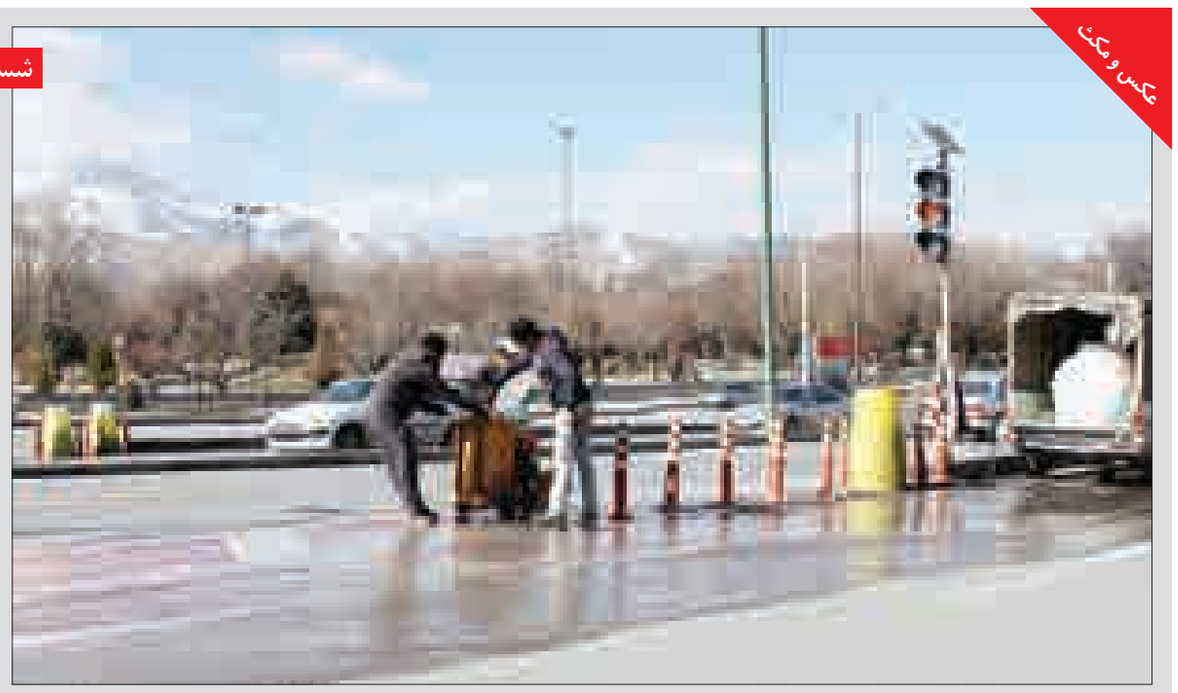

شست‌وشوی شهر

شست‌وشوی شهر در زمستانی که دلش برف می‌خواهد.

عکس: عبدالعلی مرادی

» فرهنگسازی همدان پیام

پیام تاریخ، تمدن و فرهنگ مادستان
The Message Of Madestan's History & Civilization & Culture
روزنامه همدان پیام
۶
دوشنبه ● ۶ بهمن‌ماه ۱۳۹۳ ● شماره ۲۲۷۳
فرهنگ و ادب
farhang@hamedanpayam.com

شبی با « چارتار» در همدان

امشب برای نخستین‌بار گروه موسیقی «چارتار» در همدان به روی سن خواهند رفت. این کنسرت در سالن مجتمع بوعلی‌سینا، تنها سالن همدان، اجرا می‌شود.

در یک ماه اخیر بازار برگزاری کنسرت‌های موسیقی بخصوص موسیقی پاپ در همدان رونق مضاعفی گرفته و شاهد هستیم که آخر هفته‌ها گروه‌های موسیقی مختلفی به همدان می‌آیند. هر چند برخی از این گروه‌ها به اندازه ظرفیت سالن استقبال می‌شود ولی از بعضی کنسرت‌ها استقبال نمی‌شود و مورد اعتراض مخاطبانی که بلیت خریده و یا به تماشا رفته‌اند قرار می‌گیرد.

از جمله کنسرت احسان حق‌شناس که حدوداً ۱۲ شب پیش، تنها در یک سانس، در همین محل اجرا شد و برخی از مخاطبان از نیمه کنسرت، سالن را ترک می‌کردند. اما در کل اجرای آخر هفته‌ها سبب شده است فضای کنسرت‌های غیربومی استان گرم‌تر شود و علاقه‌مندان به موسیقی را برای تماشای آنها در مجتمع بوعلی سینا گردهم آورد.

به گزارش روابط عمومی اداره فرهنگ و ارشاد اسلامی شهرستان همدان، اما این بار نه آخر هفته؛ بلکه در روز دوشنبه ٦ بهمن‌ماه گروه موسیقی «چارتار» برای نخستین بار در همدان روی سن خواهند رفت.

گروه موسیقی «چارتار» در سال ۱۳۹۰ تشکیل شده است که آرش فتحی آهنگساز، احسان حائری ترانه‌سرا، آیین احمدی‌فر تنظیم‌کننده و آرمان گرشاسبی به عنوان خواننده، اعضای آن را تشکیل می‌دهند و سبک این گروه تلفیقی بوده به طوری‌که موسیقی الکترونیک را با آواز ایرانی تلفیق کرده‌اند.

کنسرت گروه «چارتار» ٦ بهمن‌ماه در یک سانس و از ساعت ۱۸ تا ۲۰ بوده که در صورت استقبال مردم قابل تمدید نیز خواهد بود. قیمت بلیت این کنسرت ۷۰ هزار تومان است.

خبر

استعداد همدانی‌ها در ساخت بازی‌های نرم‌افزاری

تولید انیمیشن در مراکز فرهنگی دیجیتال استان، جزو امتیازهای عملکرد خوب استان است.

نماینده شبکه ملی فرهنگ کشور در بازدید از مرکز شبکه ملی فرهنگ استان همدان، گفت: شبکه ملی فرهنگ در راستای اهداف فرهنگی وزارت فرهنگ و ارشاد اسلامی، با هدف ایجاد فضای امن برای کاربران در فضای مجازی اقدام به تأسیس مراکزی در سراسر کشور کرده است.

ابوالفضل عبدا...زاده افزود: این مراکز متشکل از مجتمع‌های فرهنگی استانی دیجیتال، مجتمع شهری دیجیتال و خانه‌های فرهنگی دیجیتال در کانون‌های فرهنگی و هنری مساجد است.

وی ادامه داد: تفاوت مجتمع‌های استانی، شهری و خانه‌های دیجیتال از لحاظ گستردگی فضا، تجهیزات و نوع خدمات‌رسانی به کاربران است.

عبدا...زاده با اشاره به اینکه ۳۰۰ مرکز فرهنگی دیجیتال در سراسر کشور فعالیت می‌کنند، گفت: شبکه ملی فرهنگ به دنبال دستیابی به اهداف ترویج فرهنگ صحیح استفاده از اینترنت، تولید فرهنگ و محتوای سالم در انیمیشن‌ها، بازی‌های رایانه‌ای، کشف استعدادهای جوانان و نوجوانان فعال در زمینه دیجیتال است.

وی در گفت‌وگو با فارس ادامه داد: از جمله اقدامات صورت گرفته در این بازرسی‌ها، شناسایی نقاط قوت و ضعف مراکز فعال در استان بوده است که در طول جلساتی که در محل دفتر معاونت فرهنگی اداره کل ارشاد اسلامی، برگزار شد، با مسئولان مربوطه درصدد حل آنها برآمدیم.

عبدا...زاده بیان کرد: جانمایی خوب مراکز در سطح شهر، نظارت‌ها و پیگیری‌های مستمر مسئولان مربوطه برای ارتقای سطح کیفی مراکز دیجیتال از نکات قابل توجهی است که فعالیت‌های دیجیتال این استان را نسبت به سایر استان‌ها متمایز کرده است.

وی با اشاره به اینکه جوانان استان همدان استعداد خوبی در تولید بازی‌های نرم‌افزاری دارند، اضافه کرد: استان همدان می‌تواند تیم‌های خوبی را برای تولید بازی‌های رایانه‌ای داشته باشد

مراکز فرهنگی دیجیتال استان؛ نمونه کشوری

مسئول دبیرخانه کانون‌های فرهنگی و هنری مساجد همدان هم گفت: کمبود تجهیزات، یکی از مهمترین دغدغه‌ها برای تأسیس مراکز دیجیتال جدید در کانون‌های مساجد استان است.

هادی فیض‌منش افزود: همانگونه که انسان‌ها به هوا و غذای پاک نیاز دارند، به همان میزان نیازمند استفاده از فضای مجازی، بازی‌های رایانه‌ای و سرگرمی‌های اینترنتی پاک هستند.

وی ادامه داد: همانطور که وزارت بهداشت باید به سلامت جسمی مردم توجه خاص داشته باشد، تغذیه فکری و روحی جوانان و نوجوانان کشور برای وزارت فرهنگ و ارشاد اسلامی از اولویت بالایی برخوردار است.

فیض‌منش تأکید کرد: این وزارتخانه با هدف ارائه بازی‌های بی‌خطر و کنترل شده برای همه سنین، اقدام به تأسیس خانه‌های دیجیتال در کشور کرده است.

وی اظهار کرد: در استان همدان یک مجتمع استانی دیجیتال، ۲ مجتمع شهری دیجیتال و ۸ خانه فرهنگی دیجیتال در کانون‌های فرهنگی و هنری مساجد فعالیت می‌کنند.

فیض‌منش با بیان اینکه خانه‌های دیجیتال مستقر در کانون‌های فرهنگی مساجد یکی از مهمترین و تأثیرگذارترین این مراکز هستند، اظهار کرد: مراکز فرهنگی دیجیتال استان در بازرسی‌های انجام شده از سوی بازرسان وزارت فرهنگ و ارشاد اسلامی، به عنوان استان برتر و نمونه کشوری از لحاظ کمی و کیفی معرفی شده است.

مسئول دبیرخانه کانون‌های فرهنگی و هنری مساجد همدان با بیان اینکه افزایش خانه‌های دیجیتال در کانون‌های مساجد استان در دستور کار این دبیرخانه قرار دارد، بیان کرد: با توجه به علاقه جوانان و نوجوانان به این نوع بازی‌ها و سرگرمی‌ها، در صدد رشد کیفی و کمی این مراکز هستیم.

وی اظهار کرد: کمبود تجهیزات و اقلام ارسالی از سوی وزارت فرهنگ و ارشاد اسلامی، یکی از مهمترین دغدغه‌های این دبیرخانه برای تأسیس مراکز دیجیتال جدید در کانون‌های مساجد استان است.

فیض‌منش افزود: با توجه به عملکرد خوب مراکز دیجیتال در استان و درخواست‌های متنوع کانون‌های مساجد برای راه‌اندازی خانه‌های دیجیتال، موجب شده این استان به عنوان یکی از استان‌های برتر و متقاضی تأسیس، معرفی شود.

وی، گفت: خانه‌های دیجیتال استان نیازمند ارسال تجهیزات بوده تا بتوانند پاسخگوی درخواست‌های متنوع کانون‌های مساجد و جوانان و نوجوانان استان در زمینه دیجیتال باشند.

سینما و تئاتر

پوستر فیلم

سینما

قدس: سالن شماره ۱: **آنچه مردان درباره زنان نمی‌دانند**

سالن شماره ۲: **خانه‌ای کنار ابرها**

کانون پرورش فکری:

سالن شماره ۱: **شیار ۱۴۳**

سالن شماره ۲: **خواب زده‌ها**

بهمن ملایر: **خواب‌زده‌ها**

فرهنگ کبودراهنگ: **شیار ۱۴۳**

قباد شیوا عضو جدید انجمن گرافیک جهان

شاید بهترین پوسترم را فردا طراحی کنم

وی به خاطر اسم خاصش، امضایش، لوگوهایش و پیشرو بودن در هنر گرافیک، نام آشنایی بین هنرمندان است و با این همه تجربه می‌گوید که هنوز بهترین پوسترش را طراحی نکرده است. امروز تولدش است و می‌گوید من تا ۸ یا ۹ سالگی نمی‌دانستم تولدم چه روزی است! پدرم تولد بچه‌هایش را پشت یک جلد قرآن نوشته بود و من وقتی ۸ یا ۹ ساله بودم، خیلی در کارهای پدرم فضولی می‌کردم، تاریخ تولدم را پشت آن قرآن دیدم. آن موقع‌ها رسم نبود که در خانواده برای کودکان جشن تولد بگیرند. این آیینی بود که به نظرم از غرب آمد، اما بعدها که سنم بالا رفت و ازدواج کردم، دوستان و خانواده‌ام برایم جشن تولد گرفتند. یکی از این جشن تولدها که خیلی خوب یادم مانده است، تولدی بود که بچه‌های انجمن صنفی گرافیک برایم گرفتند؛ من در آتلیه نشسته بودم که یک‌دفعه در را باز کردند و ۱۵ یا ۱٦ نفر با کیک وارد شدند و کلی غافلگیرم کردند.

قباد شیوا، طراح و گرافیست همدانی متولد ۱۳۱۹ است. وی دانش‌آموخته رشته نقاشی در دانشگاه تهران است و پس از سال‌ها تجربه عملی در زمینه گرافیک، فوق‌لیسانس خود را از دانشگاه «pratt» شهر نیویورک در سال ۱۳۵۹ گرفت.

وی از مؤسسان انجمن صنفی طراحان گرافیک ایران است و سال‌ها در دانشگاه‌ها تدریس کرده است.

به گزارش ایسنا، شیوا در شاخه‌های طراحی پوستر، آرم، نشانه و تصویرسازی فعالیت کرده و نمایشگاه‌های متعددی از آثارش در داخل و خارج از کشور برگزار شده است.

انجمن بین‌المللی طراحان گرافیک (AGI) وی را به عنوان یکی از ۱۲ طراح گرافیک برتر جهان معرفی کرده است.

از مسیری که تا اینجا سپری کرده‌اید راضی هستید؟ اگر به عقب برگردید باز هم گرافیک را انتخاب می‌کنید؟

فکر می‌کنم بیشتر کسانی که از نسل جدید به رشته گرافیک وارد می‌شوند، به‌خاطر پول این کار را می‌کنند؛ اما ما واقعاً اینطور نبودیم. من و هم‌نسلانم مثل مرتضی ممیز، عباس کیارستمی و آیدین آغداشلو اگر وارد کار گرافیک شدیم، از روی عشق بود و دوست داشتیم برای فرهنگ کشورمان کار کنیم. اگر یکبار دیگر به دنیا بیایم و همین عشق در من وجود داشته باشد، دوباره همین مسیر را طی می‌کنم و از راهی که آمده‌ام راضی هستم.

آنچه امروز به عنوان گرافیک در کشور هست با آنچه شما در آغاز راه وارد آن شدید، چه تفاوتی دارد؟ نگاهتان به این رشته‌هنری چگونه بوده است؟

من گرافیک را از زمان دانشجویی و در سازمان‌های تبلیغاتی یاد گرفتم، اما این نوع کار که در آن فقط رضایت مشتری مدنظر بود، من را راضی نمی‌کرد و به دلم نمی‌نشست. پایه‌های گرافیک را در این سازمان‌ها یاد گرفتم و در سال‌هایی که رشته گرافیک وجود نداشت، فرم را با تحصیل در رشته نقاشی فرا گرفتم. هوشنگ سیحون یکی از کسانی بود که من را خیلی تشویق کرد که به سمت گرافیک بروم.

بهترین کارهای گرافیکتان را در چه شاخه‌ای قرار می‌دهید؟

جهت‌گیری من بیشتر به سمت گرافیک فرهنگی بود تا تجاری و هنوز هم در همین مسیر کار می‌کنم. از بین همه شاخه‌های رشته گرافیک که در آنها کار کرده‌ام، طراحی پوستر را خیلی دوست دارم و هنوز هم آن را تجربه می‌کنم. خیلی‌ها از من پرسیده‌اند بهترین پوستری که طراحی کرده‌ای، کدام است و من در جواب‌شان گفته‌ام، پوستری است که شاید فردا طراحی کنم.

علاقه و مهارتی بوده که دوست داشتید آن را دنبال کنید، اما نتوانسته‌اید؟

من موسیقی را خیلی دوست دارم و همیشه دلم می‌خواست بتوانم به موازات گرافیک روی موسیقی هم کار کنم؛ البته به جز سوت زدن که این کار را خیلی خوب بلدم! الان هم افسوس می‌خورم که چرا نتوانستم به علاقه‌ام بپردازم. یادم هست در ۱۲سالگی پدرم که خودش تار می‌زد و علاقه من را به موسیقی می‌دانست یک آکاردئون برایم خرید که از هیکل خودم بزرگ‌تر بود؛ او که خودش موسیقی کار می‌کرد، دوست داشت بچه‌هایش هم به این هنر بپردازند؛ اما خب نشد دیگر.

این علاقه هنوز هم در شما وجود دارد؟

بله. هنوز موسیقی یکی از بزرگترین علایق من است و همه‌جور موسیقی هم گوش می‌کنم؛ چه آثار کلاسیک و اصیل ایرانی و چه کارهای خوبی که هنرمندان جوان ساخته‌اند. هیچ‌وقت نشده که بگویم کار جوان‌ها را دوست ندارم. کار خوب هرچه باشد، خوب است.

ادبیات و سینما چطور؟

هر چیزی که تصویر در آن باشد من را به خود جذب می‌کند و ترغیبم می‌کند که آن را تعقیب کنم. نقاشی، مجسمه‌سازی و سینما که سرشار از تصویر هستند، من را جذب می‌کنند. ادبیات را هم دوست دارم و مطالعه می‌کنم، اما آدم ادیبی نیستم.

این روزها چه کار می‌کنید؟

همچنان کار می‌کنم. هر روز ساعت ۹ صبح به دفترم می‌روم و تا ۵ بعدازظهر مشغول کار هستم. ساعت ۵ که می‌شود، همسرم که حساب و کتاب کلاس‌هایم را دارد، همراهم می‌شود و تا ساعت ۸ شب که در دفترم برای هنرجوها کلاس دارم در کنارم است.

بعد هم به خانه می‌رویم. در این سال‌ها همسرم در کنارم بوده و خیلی از کمبودهای من را تحمل کرده است. از او برای این همراهی سپاسگزارم.

بررسی مجدد سند موسیقی کشور پیش از رسیدن به دست رئیس‌جمهور

معاون هنری وزیر فرهنگ و ارشاد اسلامی از ادامه بررسی‌های کارشناسی پیرامون سند اصول و سیاست‌های موسیقی کشور پیش از ارسال برای رئیس جمهور خبر داد.

علی مرادخانی در گفت‌وگو با مهر، پیرامون تازه‌ترین اقدامات وزارت فرهنگ و ارشاد اسلامی درباره به نتیجه رساندن سند اصول و سیاست‌های موسیقی کشور توضیح داد: ۲۱ مردادماه سال جاری جلسه‌ای با حضور کارشناسان، پژوهشگران و هنرمندان صاحب‌نام موسیقی در مرکز بررسی‌های استراتژیک ریاست جمهوری برگزار شد که در این جلسه تعداد قابل توجهی از هنرمندان صاحبنظر و کارشناسان موسیقی حضور داشتند و مسائلی را پیرامون این سند مطرح کردند.

وی ادامه داد: با توجه به اهمیت این سند لازم است پیش از اینکه از نظر رئیس جمهور بگذرد، بررسی‌های بیشتری روی آن انجام شود. ما در همان جلسه نیز به این نتیجه رسیدیم که باید این سند مهم، بررسی بیشتری شود تا تمامی موارد آن شکوفاتر و بارورتر شود؛ به همین دلیل تصمیم گرفته شد تا کارشناسی بیشتری انجام شده و پس از اتمام به شورای عالی انقلاب فرهنگی برسد.

معاون هنری وزیر فرهنگ و ارشاد اسلامی تصریح کرد: برای تدوین سند اصول و سیاست‌های موسیقی کشور زحمات زیادی کشیده شده که لازم است در تمامی موارد بررسی‌های لازم صورت گیرد. به این دلیل جای نگرانی نیست و هنرمندان و اهالی رسانه بدانند که دوستان من در مرکز بررسی‌های استراتژیک به شدت مشغول بررسی آن هستند ما هم در معاونت هنری تلاش خود را انجام می‌دهیم که بتوانیم هرچه زودتر به اهداف مورد نظر دست پیدا کنیم.

مرادخانی در بخش پایانی صحبت‌های خود گفت: حضور بزرگان موسیقی در جلسه گذشته همانطور که قبلاً هم اشاره کردم نمودی عینی برای تأکید رئیس جمهور روی خرد جمعی بود که برای همه ما مهم است اما آنچه هم اکنون بیش از هر چیز دیگری برای ما مهم است بررسی بیشتر و بهتر این سند راهبردی است که نباید هیچ اما و اگری داشته باشد.

قابل توجه خدمتگزاران نظام مقدس جمهوری اسلامی در استان، شرکت‌ها و موسسات خصوصی و دولتی
روزنامه همدان پیام منتشر می کند
در قالب مجله
به مناسبت فرا رسیدن دهه مبارک فجر
سومین ویژه‌نامه عملکرد دستگاه‌های اجرایی استان و تبلیغات و گزارش توانمندی های شرکت های خصوصی
ملایر: میدان امام، خیابان شهدا، نرسیده به میدان زندیه، ساختمان نبش بن‌بست زنداکبری، واحد ۲
تلفن تماس: ۳۲۲۵۲۲۰۰ سرپرست خانم شوبیری ۰۹۳۶۵۶۶۶۱۳۳
نهاوند: خیابان دانش، مجتمع فرهنگی و هنری امام خمینی(ره) طبقه اول سرپرست خانم کمالوند
تلفن تماس: ۳۳۲۳۱۸۵۱- ۰۹۱۸۷۱۰۱۸۶۱
تویسرکان: تلفن تماس: ۳۸۲۶۴۴۳۳-۰۸۱ - ۰۹۱۸۳۵۰۸۷۳۹
کبودراهنگ: خیابان امام خمینی(ره)، جنب میوه فروشی مصطفایی، طبقه دوم تلفن تماس: ۳۵۲۲۰۷۷۰
سرپرست خانم حمیدی ۰۹۱۸۳۱۹۳۴۹۸
بهار: خانم بهارلو ۰۹۳۶۳۴۴۴۱۹۱
صالح‌آباد: بلوار شهرداری تلفن: سرپرست خانم ابراهیمی ۰۹۱۸۳۱۹۱۴۴۲
اسدآباد: ۳۸۲۶۴۴۳۳-۰۸۱
لالجین: لالجین ابتدای خیابان ایثارگران تلفن: ۳۴۵۲۵۵۵۵ - سرپرست آقای رجبی راغب ۰۹۱۸۹۰۸۵۵۱۴
فامنین: پارک ملت، کوچه ۱۸متری ملیحی: ۳۶۸۲۶۴۴۰-۳۶۸۲۷۷۷۱ فکس- سرپرست آقای قاسملو۰۹۱۰۱۸۷۱۹۰۳
رزن: سه‌راهی قروه، جنب مسجد صاحب الزمان (عج) تلفن: سرپرست آقای هوشمندی ۰۹۱۸۴۴۱۸۵۱۵- ۳۶۲۲۵۸۲۴
سردرود: بخشداری سردرود سرپرست خانم کوکبی ۰۹۱۸۹۱۲۰۷۹۴
شیرین‌سو: سرپرست آقای طاقتی تلفن: ۰۹۱۸۹۱۳۴۰۹۰
برزول و گیان: سرپرست خانم کمالوند ۰۹۱۸۷۱۰۱۸۶۱
قهاوند: خیابان امام خمینی (ره) روبروی پارک بعثت کامپیوتر جواد سرپرست آقای رمضانی ۳۸۴۶۲۱۷۶- ۰۹۱۸۳۱۳۲۶۱۷
علاقمندان چاپ مطالب و گزارشات در این مجله می‌توانند در شهرستان‌ها به دفاتر نمایندگی و در مرکز استان به آدرس همدان، خیابان مهدیه، روبروی دبیرستان شریعتی ساختمان پیام مراجعه و یا با شماره تلفن ۳۸۲۶۴۴۳۳-۰۸۱ واحد بازرگانی تماس حاصل نمایند

هنرهای تجسمی

ترکیب خوشنویسی ایرانی با معماری اسلامی جزو آثار منتخب در دنیا

یکی از آثاری که به مهمترین دوسالانه هنری جهان راه یافته یک اثر خوشنویسی ایرانی ترکیب شده با معماری اسلامی است. این اثر نه تنها از قواعد سرسخت خط‌هایی چون نستعلیق یا شکسته نستعلیق تبعیت نمی‌کند؛ بلکه حتی ابتدایی‌ترین مواردی که در بعضی مواقع آنچه خوشنویسی ایرانی به آن پایبند است را هم در نظر نگرفته است.

اما آنچه در خلق این اثر و انتخاب آن به عنوان یک اثر جهانی اهمیت دارد ساختار، زیبایی‌شناسی و مفهوم ایرانی‌اسلامی بودنش است. در این اثر که بر روی بوم توسط یک نقاش معاصر ایرانی مقیم آمریکا خلق شده است از مدیاهای مختلفی استفاده شده و به خوبی توانسته از شاخص بومی‌گرایی که در انتخاب‌های جهانی حایز اهمیت است تبعیت کند و به این دلیل است که توانسته به عنوان اثری شاخص معرفی شود.

این اثر میکس مدیا «جلسات مولانا، حیران کننده» نام دارد و متعلق به سروین حقیقی است.

وی از سال ۲۰۱۳ تا کنون در نمایشگاه‌های گروهی و انفرادی متعددی در خارج از کشور حضور داشته است.

علاوه بر این هنرمند، حمید پوربهرامی هم با یک تابلوی نقاشی با عنوان «انتظار» به این دوسالانه راه یافته است.

«بیینال هنر لندن» که در زمینه هنر معاصر جهان فعالیت دارد، از ۲۰ ژانویه (۳۰ دی‌ماه) میزبان آثار تجسمی ۱۳۰ هنرمند از ٤۰ کشور جهان است و تمرکزش را بر معرفی هنرمندانی قرار داده است که آثارشان را در مهمترین موزه‌های جهان به نمایش گذاشته‌اند. این رویداد منحصراً به نقاشی‌های روی بوم، مجسمه و طراحی اختصاص دارد.

دوسالانه لندن یکی از معتبرترین دوسالانه‌های هنری جهان در زمینه هنر معاصر محسوب می‌شود که توسط موزه هنر «گالیاردی» و موزه هنری «کیانچانو» مدیریت می‌شود. این رویداد تم خاصی را دنبال نمی‌کند و به معرفی جنبش‌های هنری جهان معاصر توجه دارد.

معرفی کتاب

شعر و داستان ایرانی در «آمازون»

تعدادی از کتاب‌های ادبیات و فرهنگ ایران به تازگی در سایت تهیه کتاب «آمازون» عرضه شده است.

سایت ایرانی "iiketab" در تازه‌ترین ارائه، تعدادی از آثار منتشرشده به زبان فارسی را برای دسترسی مخاطبان خارج از کشور، در سایت آمازون عرضه کرده که علاوه بر داستان و شعر، آثاری در زمینه تاریخ، فرهنگ و هنر سنتی و اطلس‌های ایران را نیز در بر می‌گیرد.

در حوزه ادبیات و شعر، مجموعه‌های «با مادرم همراه» اثر سیمین بهبهانی و «اصلاً مهم که نیست» از علیرضا بهرامی و در حوزه داستان نیز رمان «دالان بهشت» نوشته نازی صفوی در میان این کتاب‌ها دیده می‌شوند. پیش‌تر نیز کتاب‌های «با چراغ و آینه»، «درویش ستیهنده» و «رستاخیز کلمات» از محمدرضا شفیعی کدکنی، «سال بلوا» و «سمفونی مردگان» اثر عباس معروفی، «خاله‌بازی» و «بازی آخر بانو» نوشته بلقیس سلیمانی، «آبی‌تر از گناه» به‌قلم محمد حسینی، «حیاط خلوت» اثر فرهاد حسن‌زاده، «خط تیره آیلین» نوشته ماه‌منیر کهباسی، «مونالیزای منتشر» اثر شاهرخ گیوا، «شروع یک زن» از فریبا کلهر و «دا» از سیده زهرا حسینی، توسط این سایت ایرانی در سایت جهانی آمازون عرضه شده است.

به گزارش ایسنا، «اطلس کوه‌ها و غارهای ایران»، «اصفهان، سرای هزارنقش»، «گیلان، میراث سبز ایران»، «رؤیت هلال» و «کهن‌دیار»، آخرین کتاب‌های عرضه شده توسط آی‌آی‌کتاب در آمازون است که اعلام کرده: «در حال حاضر این امکان فراهم شده است که کتاب‌های فارسی با حروف فارسی و توضیحات فارسی در این سایت قرار داده شده و در معرض دید ایرانیان خارج از کشور قرار گیرد. اگر چه این کار قبلاً به طور جسته و گریخته و معمولاً به صورت غیرحرفه‌ای انجام گرفته بود ولی همواره فروشنده‌ها در خارج از کشور قرار داشته و از داخل ایران پشتیبانی نمی‌شدند. در نتیجه نه استقبال جدی از این کار می‌شد و نه ناشران تمایلی به انجام این کار داشتند.

در حال حاضر این امکان فراهم شده است تا ایرانیان خارج از کشور در همه ایالت‌های آمریکا و همچنین اروپا از طریق سایت آمازون در شعبه‌های آمریکا، آلمان، فرانسه به تولیدات فرهنگی کشورمان دسترسی داشته و از این امکان فرهنگی بهره ببرند. ضمن آنکه با ارائه کلمات کلیدی امکان دسترسی مخاطبان به کتاب مورد نظر در جست‌وجوهای داخل آمازون سریع‌تر شده، خریداران راحت‌تر به نتیجه برسند.

پیام تاریخ، تمدن و فرهنگ مادستان
The Message Of Madestan's History & Civilization & Culture
روزنامه همدان پیام
۷
دوشنبه ● ۶ بهمن‌ماه ۱۳۹۳ ● شماره ۲۲۷۳
گردشگری و میراث
gardesh@hamedanpayam.com

شرکت توسعه گردشگری به بخش خصوصی واگذار نمی‌شود

براساس رأی هیأت داوران ماده ۲۰ سیاست‌های اجرای اصل ٤٤ قانون اساسی، واگذاری شرکت توسعه گردشگری به بخش خصوصی ابطال شد. به گزارش میراث آریا، مدیرعامل شرکت توسعه گردشگری، اجرای سیاست‌های اصل ٤٤ قانون اساسی را مثبت و سازنده ارزیابی کرد و گفت: سازمان میراث‌فرهنگی، صنایع دستی و گردشگری با اجرای این قانون موافق است، اما آنچه باید مورد توجه قرار گیرد، رعایت حقوق بیت‌المال در این واگذاری‌هاست.

غلامحسین حسینی افزود: آماده‌سازی شرکت‌ها برای واگذاری، یکی از مهمترین مواردی است که در اجرای این قانون باید لحاظ شود.

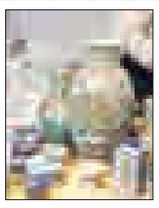

٤٠ رشته به صنایع دستی اضافه شد

در ۲ سال اخیر بالغ بر ٤٠ رشته به مجموعه رشته‌های صنایع دستی افزوده شده است.

مدیرکل دفتر حمایت از تولید صنایع دستی کشور در یک کنفرانس خبری گفت: ١٥٦ رشته صنایع دستی کشور با ١٣٧ زیرمجموعه در قالب ١٨ گروه دسته‌بندی شده است.

کامران سبزه‌میدانی با بیان اینکه تاکنون بالغ بر ۲۹۳ رشته صنایع دستی و زیرمجموعه‌های شناسایی شده آن کدگذاری شده است، افزود: در حوزه هنرهای سنتی نیز این امر در حال انجام است که صدور مجوزها بیشتر از تعداد فعلی خواهد شد.

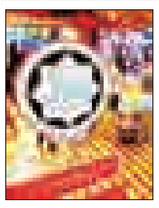

همکاری‌های مشترک برای «گردشگری حلال»

تفاهم‌نامه همکاری میان سازمان میراث فرهنگی و گردشگری و مرکز تحقیقات و اطلاع‌رسانی اتاق اسلامی (ایکریک) با هدف همکاری‌های مشترک علمی، پژوهشی و اجرایی در «گردشگری حلال» امضا شد.

به گزارش ایسنا، تفاهم‌نامه همکاری میان سازمان میراث فرهنگی و گردشگری و مرکز تحقیقات و اطلاع‌رسانی اتاق اسلامی (ایکریک) با هدف توسعه فرهنگ «گردشگری حلال» در سطح ملی و فراملی، تأمین و پشتیبانی گردشگری حلال از طریق انجام پژوهش‌های کاربردی و اشاعه آن در سطح جهانی و نیز تدوین استاندارد گردشگری به امضا رسید.

هزینه صادرات به انگلستان ۳۲ میلیون گران شده است

خاک سفال را آجرپزان می‌بلعند

نام «لالجین» همدان برای سفالگران ایران و جهان آشناست و یکی از مناطق مهم سفالگری در ایران محسوب می‌شود. لالجین را مرکز سفال خاورمیانه می‌شناسند، اما پس از اعمال تحریم‌ها علیه ایران نه تنها صادرات سفال و سرامیک لالجین با مشکل مواجه شد، بلکه مشکلات داخلی و استفاده بی‌رویه کارخانه‌های آجرپزی از خاک مرغوب آن، قدمت ۷۵۰ ساله سفالگری در این منطقه را تهدید می‌کند.

محمد بشیری، رئیس انجمن صادرکنندگان سفال و سرامیک "لالجین" درباره خروج خاک رُس از منطقه لالجین استان همدان می‌گوید: خاک رُس در منطقه همدان مختص لالجین است و هر شهرستان این استان که سفالگری انجام می‌دهد، از لالجین خاک می‌برد. در حال حاضر کارخانه‌های آجرپزی برای رفاه حالشان و اینکه از معادن خاک نگیرند از خاک لالجین استفاده می‌کنند. این معدن خاک رُس هم چندان بزرگ نیست و در حد تولید سفال است و اگر هر کارگاه ماهی ۳۰ تن خاک مصرف کند، یک کارخانه آجرپزی بیشتر از ۱۰۰ برابر این مقدار از خاک را استفاده می‌کند. وی می‌افزاید: در واقع این کارخانه‌های آجرپزی، خاک رُسی که داریم را تمام می‌کنند و این اتفاق پس از مدتی برای ما تبدیل به معضل می‌شود و دیگر خاکی برای درست کردن سفال نمی‌ماند. چندبار هم با سازمان صنعت، معدن و جهاد کشاورزی همدان مکاتبه کردیم که اجازه ندهید چنین کاری انجام دهند، اما آنها هر بار وعده پیگیری می‌دهند و تاکنون هیچ نتیجه‌ای نداشته است.

رئیس انجمن صادرکنندگان سفال و سرامیک لالجین ادامه می‌دهد: هر کجای لالجین که می‌روید یک لودر انداختند، زمین را گود کرده‌اند و درون گودال را هم پر از ضایعات کرده‌اند، در حالی که لالجینی‌ها از خاک این منطقه چنین برداشت نمی‌کنند و چند کارخانه آجرپزی است که از خاک این منطقه بی‌رویه برداشت می‌کند و حداقل روزانه بیش از ۱۰۰ ماشین خاک از این منطقه خارج می‌شود.

صادرات به اروپا را از دست دادیم

این تولیدکننده درباره حجم صادرات سفال و سرامیک اظهار می‌کند: صادرات ما در ۹ ماهه گذشته حدود ۱۲ میلیون دلار از گمرک همدان بوده است و نزدیک ۱۵ میلیون دلار هم از گمرک‌های مرزی صادرات داشته‌ایم و عمده صادراتمان هم به عراق است. زیرا پس از تحریم‌ها صادرات ما به کشورهای اروپایی با مشکل مواجه شد، هزینه‌هایمان بالا رفت و طرف مقابل‌مان می‌ترسیدند معامله کنند. ما هم ترس از پرداخت نکردن پول از آنها را داشتیم. همه این عوامل دست به دست هم داد تا ما صادرات به اروپا را از دست دادیم.

کیفیت را از دست دادیم

بشیری با بیان اینکه قبلاً ۹۰ درصد صادرات سفال و سرامیک لالجین به اروپا بوده است، بیان می‌کند: در حال حاضر این مقدار صادرات به کشورهای عربی متمرکز شده است. زمانی که با اروپا کار می‌کردیم کیفیت کارمان بالا رفته بود، تولیدکنندگان خوش‌ذوق و به نوعی قانونمند شده بودند و زمانی که صادرات ما به اروپا قطع شد، همه این امتیازاتی که کسب کرده بودیم قطع شد؛ زیرا عراقی‌ها دنبال جنس ارزان قیمت می‌گردند و کیفیت برایشان مهم نیست. بنابراین تولیدکننده‌ای که کالا را با کیفیت بالا تولید می‌کرد دیگر این انگیزه را ندارد.

وی با بیان اینکه ۸۰ کارگاه تولیدی داشته است، می‌افزاید: پیش از تحریم‌ها به کشورهای هلند، فرانسه، آلمان و انگلیس صادرات داشتیم و تولیدکنندگان یاد گرفته بودند که جنس را سانتی‌متری بخرند و کالا با چه کیفیتی تولید شود. زمانی که عراقی‌ها وارد بازار شدند تولیدکننده‌ها هم دیگر آنطور که باید تولید نکردند، چون بر این معتقد بودند عراقی‌ها برایشان کیفیت مهم نیست؛ بنابراین کیفیت کارمان پایین آمد.

> از سال ۹۰ به بعد، دولت قانونی تصویب کرد که مبنی بر آن صادرکننده‌ها مشمول پرداخت مالیات نیستند اما...؛ سازمان مالیاتی این اما و شرط‌های بعدش را به ما ابلاغ نکرد.

٤/٥ میلیون حق خاک برای عبور از مرز ترکیه!

به گزارش ایسنا، رئیس انجمن سفال و سرامیک لالجین ادامه می‌دهد: هفته گذشته یک ماشین بار سفال و سرامیک برای انگلستان فرستادم و حدود ۳٦ میلیون تومان کرایه پرداخت کردم، در حالی که سال ۸۹ این بار را با ٤/٥ میلیون فرستاده بودم. از طرفی باری برای ساریوو داشتم و برای اینکه از مرز ترکیه خارج شود، باید ٤/٥ میلیون حق خاک به دولت ترکیه می‌پرداختم؛ در حالی که قبلاً این مبلغ را پرداخت نمی‌کردیم، اما حدود ۸ ماه است که ایران برای ماشین‌های ترکیه عوارض تعیین کرده و ترکیه هم همین کار را با مبلغ ۱۰ برابر بیشتر انجام داده است.

بشیری می‌افزاید: به‌رغم تحریم‌ها تا سال ۸۹ و به علت پایین بودن قیمت دلار، صادراتمان به اروپا همچنان ادامه داشت. من در سال ۸۹، ۲ میلیون و ۲۰۰ هزار تومان کرایه ماشین برای ارسال سفال و سرامیک به آلمان پرداخت کردم. اما ٦ ماه بعد برای ارسال همان بار ۱۸ میلیون کرایه از من خواستند!

این صادرکننده ادامه می‌دهد: ٤٠ روز پیش برای آلمان بار فرستادم و طبق قراردادی که نوشته بودیم باید ۱۲/٥ میلیون کرایه پرداخت می‌کردم، اما زمانی که ماشین برای بارگیری آمد گفتند باید ٤/٥ میلیون هم به ترکیه بپردازیم و تا زمانی که سند جدید برای من صادر شد؛ ۲۱ میلیون تومان از من دریافت کردند. این امر موجب می‌شود که من بازار اروپا را رها کنم؛ چون هر طور که حساب کنم از هر طرف برای من هزینه‌آور است.

مشتری‌های اروپایی ایران را ترک‌ها گرفته‌اند

بشیری می‌گوید: اروپایی‌ها سفال یکبار مصرف ما را می‌خرند. مثلاً هلند از ما گلدانی می‌خرد که ارزش آن ۳ هزار تومان است و بیشتر از آن برایش نمی‌صرفد؛ چون معتقد است یکبار در آن گُل می‌گذارد هدیه می‌دهد و تا زمانی که گُل داخل آن زنده است، گلدان هم زنده است و بعد از آن گلدان هم داخل سطل زباله می‌رود. در حال حاضر مشتری‌های اروپایی ما را ترک‌ها گرفته‌اند و علت آن‌هم نزدیکی ترکیه به اروپاست، وگرنه چین و ویتنام هم این کار را انجام می‌دهند. همانطور که عراقی‌ها به دلیل نزدیکی به کشور ما خریدهایشان را از ایران می‌کنند.

> زمانی که با اروپا کار می‌کردیم کیفیت کارمان بالا رفته بود، اما حالا عراقی‌ها دنبال جنس ارزان قیمت می‌گردند و کیفیت برایشان مهم نیست. بنابراین تولیدکننده‌ای که کالا را با کیفیت بالا تولید می‌کرد دیگر این انگیزه را ندارد

باید در یک مورد شاکر دولت باشیم

وی اظهار می‌کند: اگر تحریم‌ها برداشته شود امکان صد درصدی صادرات دوباره ما به کشورهای اروپایی وجود دارد، زیرا ترک‌ها تنوع تولید سفال و سرامیک لالجین را ندارند. از طرفی به‌رغم گله‌مندی‌های زیادی که داریم باید در یک مورد شاکر دولت باشیم و آن‌هم انرژی ارزان در کشورمان است، زیرا ما در زمینه انرژی نسبت به کشورهای دیگر برتری داریم و آن انرژی که من در کارگاه‌هایم می‌سوزانم را ترکیه به هیچ وجه نمی‌تواند انجام دهد. اگر تحریم‌ها برداشته شود و یک‌سری از دلال‌بازی‌ها حذف شود صادرات ما به کشورهای اروپایی رونق می‌گیرد.

صادرکننده لالجین یک تاجر بین‌المللی نیست

بشیری همچنین درباره مالیات صادرات در این حوزه بیان می‌کند: صادرکننده‌ها تا سال ۹۰ مشوق‌های صادراتی داشتند و نه تنها از آنها مالیات نمی‌گرفتند، بلکه تشویق‌مان هم می‌کردند. از سال ۹۰ به بعد، دولت قانونی تصویب کرد که مبنی بر آن صادرکننده‌ها مشمول پرداخت مالیات نیستند اما...؛ سازمان مالیاتی این اما و شرط‌های بعدش را به ما ابلاغ نکرد. یعنی ما باید اظهارنامه ارائه می‌کردیم اما در جریان اینکه باید این کار را انجام دهیم قرار نگرفته بودیم. صادرکننده لالجین یک تاجر بین‌المللی نیست. برخی از آنها بی‌سواد هستند و کارگاه دارند و چون یک عراقی تولیدات آن را می‌خرد پس به عنوان صادرکننده شناخته می‌شوند.

رئیس انجمن سفال و سرامیک لالجین می‌افزاید: من اظهارنامه‌ام را خودم و کاملاً دقیق و براساس مبلغ واقعی صادرات در همدان پر کردم که ۱۳۹ میلیون تومان مالیات برایم نوشتند. همان اظهارنامه‌ای را که من پر کردم، همکاران‌مان در نقاط دیگر کشور و آنهایی که از لالجین صادرات ندارند هم پر کرده‌اند، همه از پرداخت مالیات معاف شده‌اند اما اعضای انجمن سفال و سرامیک لالجین مشمول مالیات شده‌اند! یعنی قانون پرداخت مالیات باید فقط در لالجین استان همدان اجرا شود. استاندار همدان قول داد که این موضوع را حل کند. معاون صنایع دستی هم در سفر به همدان با امور مالیاتی استان مکاتبه کرد تا هر چه سریع‌تر این مشکل حل شود، اما تاکنون نتیجه‌ای حاصل نشده است.

شناسه

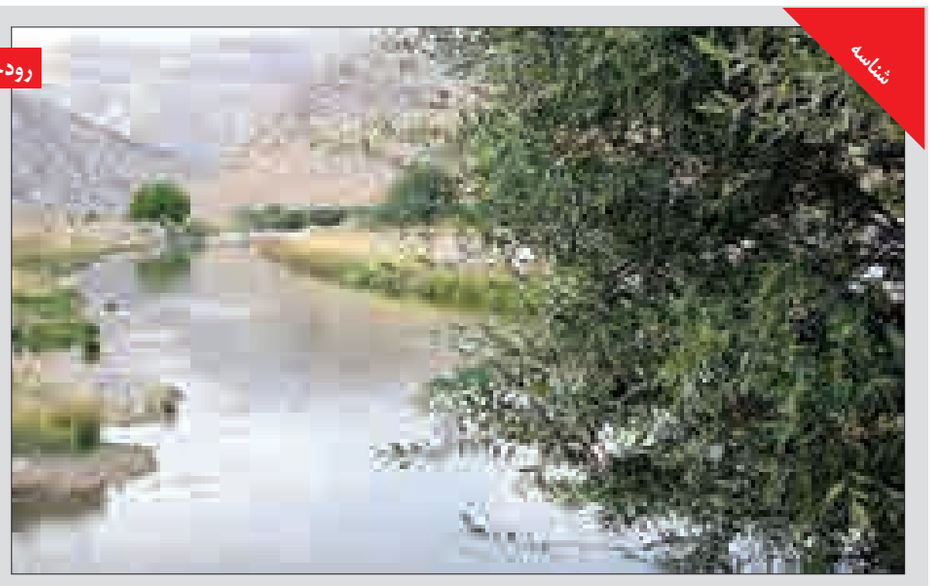

رودخانه گاماسیاب

رودخانه گاماسیاب یکی از طویل‌ترین رودخانه‌های ایران است. رودخانه دائمی گاماسیاب از محلی به نام کوه سنگ سوراخ از ارتفاعات جنوبی استان همدان سرچشمه می‌گیرد و پس از عبور از دشت نهاوند، در مجاورت روستای لیلی یادگار، شاخه رود ملایر (خرم‌رود) به آن می‌ریزد و در کنار روستای گردیان تویسرکان، قلقل‌رود به آن متصل می‌شود. گاماسیاب از شاخه‌های اصلی رود کرخه به شمار می‌رود.

نگاه

گله معاون صنایع دستی از واردات غیرقانونی

طرح جامع توسعه صنایع دستی و هنرهای سنتی کشور با حضور معاون صنایع دستی در استان فارس رونمایی شد.

به گزارش روابط عمومی اداره کل میراث فرهنگی استان فارس، معاون صنایع‌دستی در همایش سراسری معاونان صنایع‌دستی کشور یکی از مهمترین معضلات صنایع‌دستی کشور را نبود برنامه‌ریزی مدون و نداشتن برنامه راهبردی و مشخص دانست و گفت: برنامه‌ریزی و تصویر روشنی از صنایع‌دستی وجود نداشت که با تهیه طرح جامع توسعه صنایع دستی و هنرهای سنتی در سطح ستادی و ملی تلاش کردیم این مشکل برطرف شود.

بهمن نامورمطلق به اختصاص ٤٠ میلیارد تومان برای بخش بازرگانی در امر صنایع دستی اشاره کرد و افزود: دولت با تمام مشکلاتی که پیش‌رو داشته به این حوزه توجه کرده است و ٥٠ میلیارد تومان تسهیلات در اختیار تولیدکنندگان قرار گرفت که امیدواریم این رقم امسال به ١٥٠میلیارد تومان برسد.

به گزارش ایرنا، نامورمطلق در جمع خبرنگاران، از راه‌اندازی نخستین شبکه اطلاع‌رسانی صنایع‌دستی با هدف عرضه و معرفی محصولات ارزان‌قیمت و باکیفیت در کشور خبر داد.

وی افزود: واردات صنایع دستی از مجاری قانونی کمتر از یک‌دهم واردات ما را تشکیل می‌دهد، این در حالی است که متأسفانه اغلب محصولاتی که در بازارهای داخلی عرضه می‌شوند از راه‌های غیرقانونی به کشور وارد شده‌اند که رسیدگی به موضوع، مطالبه جدی هنرمندان این بخش از دستگاه‌های مرتبط از جمله نیروی انتظامی و گمرک است.

نامورمطلق اظهار کرد: ما نیز از وضع موجود گله‌مند هستیم و امیدواریم هرچه سریع‌تر مسئولان کشور در این زمینه چاره‌اندیشی کرده و مرزهای کشور را کنترل کنند. معاون صنایع دستی در بخش دیگری از سخنان خود بیان کرد: براساس مصوبه دولت، نهادها و سازمان‌های دولتی باید برای هدایا و پاداش‌های سازمان مربوط، از صنایع‌دستی استفاده کنند، این درحالی است که این مصوبه در بخش جوایز بانکی نیز لازم‌الاجراست؛ دبیرخانه‌ای برای نظارت و کنترل این مصوبات و ابلاغیه‌ها راه‌اندازی شده است که اجرا نشدن این مصوبه‌ها در دستگاه‌ها را پیگیری و ارزیابی می‌کند.

نامورمطلق همچنین آمادگی دولت را برای حمایت از سرمایه‌گذاران و هنرمندان صنایع‌دستی، در خارج از کشور اعلام و اضافه کرد: امسال با حمایت معاونت صنایع‌دستی فروشگاه‌هایی به این منظور در ٤ کشور خارجی ایجاد شده است. این برنامه با هدف بازپس‌گیری بازارهای از دست‌رفته صنایع دستی در خارج از مرزها اجرا می‌شود.

وی گفت: در سال‌جاری حدود ١٠٠ میلیارد تومان تسهیلات در زمینه تولید به هنرمندان صنایع دستی کشور ارائه شده که سال آینده شاهد رشد این میزان اعتبار خواهیم بود.

پارینه

ایران در دوره پارینه سنگی جدید

بیشتر آثار به دست آمده از دوره پارینه سنگی جدید در ایران از منطقه کوه‌های ابرسن (زاگرس) جمع‌آوری شده‌اند و با وجود اینکه در ابزارهای سنگی گوناگونی زیادی دیده می‌شود، به نظر می‌رسد که شیوه زندگی و فن ابزارسازی از دوره پارینه سنگی میانه به جدید، در این منطقه تدریجی بوده است.

یکی دیگر از ویژگی‌های فرهنگی دوره پارینه سنگی جدید، تأثیر ویژگی‌های فرهنگی منطقه‌ای و محلی در شیوه ساخت ابزارهای سنگی است. آثار این دوره که از غار «یافته» در نزدیکی خرم‌آباد لرستان به دست آمده، قدمتی در حدود ۳۵ هزار سال دارند.

یکی از ویژگی‌های صنعتی دوره پارینه سنگی جدید در ایران، ساختن ادوات سنگی بسیار کوچک است که اصطلاحاً «ریزتیغه» نامیده می‌شوند.

در خرم‌آباد، علاوه بر غار «یافته» از غارهای «ارجنه» و «پاسنگر» نیز آثار این دوره به دست آمده است.

در غرب ایران نیز در غار «خر» (مرخر= غار بزرگ) و پناهگاه سنگی «ورواسی» نزدیک کرمانشاه نیز آثار دوره پارینه سنگی جدید شناسایی شده است.

در دره هلیلان در غارهای «مارزور»، «مارگورگلان سراب»، «دارمار» و غار «گوگل» آثاری متعلق به اواخر دوره پارینه سنگی جدید ایران شناسایی شده است.

هر چند به طور دقیق آغاز و پایان این دوره در ایران به روشنی معلوم نیست، ولی به نظر می‌رسد در حدود ۱۱ هزار سال پیش این فرهنگ در ایران ادامه داشته تا اینکه سرانجام با آغاز دوره فراپارینه سنگی این دوره پایان یافته است.

چمدان

۱۵ روند بازاریابی هتل در سال ۲۰۱۵

بازاریابی آنلاین روزبه‌روز در حال پیچیده‌تر شدن است؛ بخصوص برای هتلداران که نه‌تنها باید همه تاکتیک‌های خارجی موجود در دنیای بیرون را بدانند، بلکه باید بر همه بازیگران دیجیتال تأثیرگذار در حوزه سفر مانند ابرموتورهای جست‌وجو و سایت‌های آنلاین آژانس‌های مسافرتی (OTA) نیز اشراف داشته باشند.

به گزارش سایت Net Affinity در یک مطالعه، ۱۵ روش و روند بازاریابی هتل‌ها را در سال ۲۰۱۵ نشان داده است؛ سایتی که به‌طور انحصاری در بخش هتلداری و در امر بازاریابی آن متمرکز است. نتایج این گزارش نشان می‌دهد که می‌توانیم انتظار یک تغییر و حرکت در دنیای میهمان‌نوازی در سال جدید میلادی را داشته باشیم.

۱. شخصی‌سازی

در سال ۲۰۱۵ شاهد تسریع روند تجربه‌های شخصی در شبکه خواهیم بود. هتل‌ها شروع می‌کنند به استفاده حرفه‌ای‌تر از محتوای شبکه‌ها و مشتری‌ها را براساس ترجیحات و رفتارهای آنلاین آنها مورد هدف قرار خواهند داد.

۲. موبایل

رزرو هتل‌ها از طریق موبایل در سال ۲۰۱۵ با سرعت ادامه خواهد یافت و پیش‌بینی می‌شود که رزرو سفرها از طریق موبایل در این سال، ارزشی معادل ۳۹/٥ میلیارد دلار را به خود اختصاص دهد و این ۲۵ درصد از کل بازار آنلاین مسافرت خواهد بود.

۳. دست کشیدن از رزرو

با توجه به اینکه در حدود ۹۸ درصد از بازدیدکنندگان سایت هتل‌ها از رزرو آنها دست می‌کشند، ابزارهای رزرو به مؤلفه‌ای ضروری برای جذب مشتری‌ها و آشتی‌دادن آنها با رزرو اینترنتی در سال ۲۰۱۵ تبدیل خواهد شد.

ادامه دارد...

صنایع دستی

گردشگری ایران در ۱۰۰۰ متر

ایران در بورس بین‌المللی گردشگری آلمان هزار متر زمین گرفته است و می‌خواهد در دنیای گردشگری خودی نشان دهد. ایران قصد دارد سال ۲۰۱۸ هم شریک آلمان در این نمایشگاه مهم شود، اما با چه هویتی و چه شعاری قرار است توجه دنیا را به خودمان جلب کنیم؟

به گزارش ایسنا، «ایران را ببینید» نخستین شعار گردشگری ایران بود که با آن در نمایشگاه‌های بین‌المللی حاضر می‌شدیم، شعار بدون نظرسنجی و از طرف ستاد نمایشگاه‌ها و تبلیغات آن زمان انتخاب شد. البته مخالفت با آن زیاد بود، اما ایران چند سال با همین شعار که هویتی را معلوم نمی‌کرد، در عرصه بین‌المللی حاضر بود، بعدها هم به فراموشی سپرده شد. این روزها هم از مسئولان گردشگری کشور، شعار «Go To Persia» زیاد شنیده می‌شود، شعاری که خیلی هم با شعار قبلی فرقی ندارد.

ظاهراً برای سازمان میراث فرهنگی و گردشگری داشتن یک شعار واحد و یا برند که در ذهن مصرف‌کننده یا گردشگری ادراکی از ایران ایجاد کند، چندان هم در اولویت نیست. مصداق این مسأله کمیته شعار و برند گردشگری است که به محمد بهشتی سپرده شده بود تا این کلاف همیشه پیچیده گردشگری ایران را باز کند.

حدود یک سال و نیم پیش محمدعلی نجفی، زمانی که ریاست سازمان میراث فرهنگی و گردشگری را بر عهده داشت، ناخودآگاه در یک جمع دانشجویی اعلام کرد که مسئولیت را به بهشتی سپرده است، شخصی که وزنه میراث فرهنگی است، همین سؤال بود که چرا این مأموریت به او سپرده شده است؟! پاسخ را آن زمان می‌شد در افق مشترک نگاه هر ۲ یافت، نگاهی صرفاً فرهنگی به گردشگری.

بهشتی خود را کریستف کلمب و برند گردشگری را قاره آمریکا می‌دانست و به نظرش کشف آن زمان مشخصی نداشت که اعلام کند، مثلاً تا آن وقت می‌تواند شعار و برند گردشگری را تعیین کند.

وی پیش از اینکه نجفی از سازمان برود و خودش هم ریاست پژوهشگاه میراث فرهنگی را بر عهده بگیرد، از جمع‌آوری اطلاعات برای تشکیل کارگروه شعار و برند گردشگری حرف‌هایی زده بود.

بهشتی یکسال پیش که هنوز حکم مشاور رئیس سازمان میراث فرهنگی و گردشگری را داشت، به ایسنا گفته بود که بررسی‌هایش را کرده و از چند گروه هم که به نظرش صلاحیت این کار را داشتند، پروپوزال گرفته و منتظر تصمیم نجفی است.

پس از آن، دیگر هیچ خبری از کمیته شعار و برند گردشگری نشد، هیچ وقت بهشتی درباره اقداماتی که انجام داد سخن نگفت. ظاهراً این کمیته اکنون از دستور سازمان میراث فرهنگی و گردشگری خارج شده است، آن‌هم در شرایطی که این سازمان برای حضور در عرصه بین‌الملل می‌خواهد جدی‌تر باشد. بی‌توجهی به این مسأله در حالی است که بخش علمی و خصوصی گردشگری ایران بارها همایش‌ها و نشست‌هایی را با حضور استادان و متخصصان خارجی و داخلی درباره چگونگی طراحی و لزوم داشتن شعار و برند گردشگری برای تثبیت هویت و موقعیت کشور در جهان و همچنین ایجاد درک ذهنی درست از مقصد گردشگری ایران، برگزار کرده‌اند و به نظر می‌رسد یافته‌های آنها به همان زمان و مکان محدود شده است.

پرسش این است اگر مسئولان کشور بر این باورند که گردشگری صنعت است، می‌تواند اشتغال ایجاد کند و ارزآوری داشته باشد و جای درآمد نفت را بگیرد، چرا پس از یک دهه تئوری‌پردازی برای این مسأله اقدام اصولی نمی‌کنند و بودجه‌ای نمی‌گذارند تا این مسأله یکبار برای همیشه حل شود؟

پیام تاریخ، تمدن و فرهنگ مادستان
The Message Of Madestan's History & Civilization & Culture
روزنامه همدان پیام
۸
دوشنبه ● ۶ بهمن‌ماه ۱۳۹۳ ● شماره ۲۲۷۳
حادثه
hadese@hamedanpayam.com

کاهش ۳ درصدی مراجعان نزاع به پزشکی قانونی همدان

مراجعان ناشی از نزاع به پزشکی قانونی همدان، امسال نسبت به مدت مشابه سال گذشته ۳ درصد کاهش یافته است.

مدیرکل پزشکی قانونی همدان گفت: ۱۲ هزار و ۳۰۲ نفر در ۹ ماه امسال به علت آسیب‌های ناشی از نزاع به مراکز پزشکی قانونی استان مراجعه کردند که این رقم در مدت مشابه سال گذشته تعداد ۱۲ هزار و ۷۳۱ نفر ثبت شده است.

علی‌احسان صالح اضافه کرد: در مدت یاد شده سال جاری، ۳ هزار و ۳۳۵ نفر از مراجعه‌کنندگان به پزشکی قانونی زن و ۸ هزار و ۹۶۷ نفر مرد بوده‌اند این در حالی است که در مدت مشابه سال گذشته، ۳ هزار و ۳۹۶ نفر از مراجعان نزاع به مراکز پزشکی قانونی استان زن و ۹ هزار و ۳۳۵ نفر مرد بودند.

وی تأکید کرد: ظاهر خون‌آلود تأثیری در صدور نظریه کارشناسی توسط پزشکی قانونی ندارد و آنچه مبنای صدور نظریه کارشناسی در خصوص نوع آسیب‌ها و عمق آن است.

صالح اظهار کرد: موضوع طول درمان فرد آسیب دیده در پزشکی قانونی تعیین نمی‌شود و این نیز یکی دیگر از باورهای نادرست به یادگار مانده از گذشته است.

مدیرکل پزشکی قانونی همدان اضافه کرد: برای صدور نظریه کارشناسی در خصوص آسیب‌های ناشی از نزاع توسط سازمان پزشکی قانونی ارائه معرفی‌نامه از مراجع قضایی و یا کلانتری الزامی است.

وی با بیان اینکه در صورت وجود آسیب‌های عمده و تهدیدکننده، افراد می‌توانند پس از انجام اقدامات درمانی به پزشکی قانونی مراجعه کنند، گفت: سوابق اقدامات انجام شده از سوی پزشکی قانونی از مرجع درمان‌کننده گرفته می‌شود تا حق کسی ضایع نشود.

مرگ ۷۴ نفر در استان همدان در سوانح رانندگی درون‌شهری همدان

برخورد با مانع کنار جاده جان راننده وانت را گرفت

برخورد یک دستگاه خودروی وانت پیکان با موانع کنار جاده در همدان، منجر به مرگ راننده ۵۰ ساله شد.

رئیس پلیس راهنمایی‌ورانندگی استان همدان گفت: یک دستگاه خودروی وانت پیکان که از سنندج به سمت همدان در حال تردد بود ساعت ۳ و ۱۵ دقیقه بامداد در محدوده شهر همدان و در حدفاصل میدان کربلا تا پل زیرگذر صداوسیما دچار سانحه شد.

حسین طلایی اضافه کرد: در این سانحه رانندگی، خودروی راننده خواب‌آلود به شدت با پایه تابلوهای تبلیغاتی حاشیه جاده برخورد کرد که طبق نظر کارشناسان شدت سانحه به همراه استفاده نکردن راننده از کمربند ایمنی، منجر به برخورد سر وی با شیشه جلو و مرگ راننده شد.

وی افزود: سرعت پیش‌بینی شده در این محدوده طبق علائم نصب شده در حاشیه جاده ۷۰ کیلومتر در ساعت است ولی مشاهدات عینی و برآورد شدت خسارت وارده به خودرو گویای این است که راننده وانت پیکان با سرعت بسیار زیادی در حال تردد بوده است.

طلایی بیان کرد: سرعت، عامل اصلی بسیاری از سوانح رانندگی است در حالی که می‌توان با تردد با سرعت مجاز در کاهش سوانح فوتی و جرحی سهیم بود.

رئیس پلیس راهنمایی‌ورانندگی همدان گفت: بر اثر واژگونی یک دستگاه خودروی سواری در بلوار ارم شهر همدان راننده ۱۹ ساله این خودرو جان باخت.

طلایی افزود: حوالی ساعت ۲۳ و ۵۵ دقیقه شب سه‌شنبه یک دستگاه خودروی ال ۹۰ که به سمت میدان قائم در حال تردد بود به علت زیاد بودن سرعت دچار سانحه شد.

وی اضافه کرد: این خودرو پس از برخورد با یک اصله درخت وسط بلوار قائم و شکستن آن واژگون شد.

طلایی گفت: در این سانحه راننده ۱۹ ساله این خودرو مجروح و به مرکز درمانی بعثت منتقل شد که به علت شدت جراحات وارد در بیمارستان جان باخت.

وی افزود: براساس نظر کارشناسان راهور و با توجه به اینکه خط ترمز این خودرو بیش از ۴۰ متر بوده سرعت عامل اصلی بروز این سانحه گزارش شده است

طلایی یادآور شد: این دومین سانحه واژگونی است که در ۱۰ روز گذشته در مسیرهای درون شهری این استان به علت تخطی از سرعت مطمئنه رخ داده است.

رئیس پلیس راهور همدان گفت: داده‌های آماری گویای این است که ۳۰ درصد سوانح درون‌شهری به علت تردد با سرعت غیرمجاز رخ می‌دهد و در زمان رانندگی با سرعت غیرمجاز شدت آثار مخرب سوانح نیز بیشتر می‌شود.

به گزارش ایرنا، طلایی به رانندگان توصیه کرد علاوه بر رعایت هشدارهای پلیسی و توجه به علایم راهنمایی‌ورانندگی از تردد با سرعت غیرمجاز در معابر درون‌شهری بپرهیزند.

۴۰ درصد سوانح در ۹ ماهه سالجاری در خیابان‌های اصلی، ۳۵ درصد در بلوارها، ۱۰ درصد در میادین، ۸ درصد در تقاطع‌ها و مابقی در سایر معابر درون شهری این استان رخ داده است.

امسال ۷۴ نفر در استان همدان در سوانح رانندگی درون‌شهری جان باختند.

توقیف خودروی آژانس با ۱۰ کیلو هروئین در همدان

۱۰ کیلو مواد مخدر از نوع هروئین از یک دستگاه خودروی آژانس مسافربری در شهر همدان کشف شد.

جانشین فرمانده انتظامی استان همدان گفت: پس از دریافت خبری مبنی بر انتقال یک محموله مواد مخدر از نوع هروئین به شهر همدان بررسی این موضوع در دستور کار پلیس قرار گرفت.

علی‌اصغر خرم‌روی اضافه کرد: عوامل پلیس مبارزه با مواد مخدر استان همدان با تشکیل تیمی ویژه اقدام به بررسی موضوع کرده و در نهایت موفق به شناسایی خودروی حامل مواد افیونی شدند.

وی اضافه کرد: تیم‌های عملیاتی با مستقر شدن در ورودی شهر همدان در یک عملیات غافلگیرانه خودروی سواری حامل هروئین را ساعت ۶ بامداد روز پنج‌شنبه متوقف کردند و علاوه بر این، یک دستگاه خودروی پژو ۴۰۵ نیز که به عنوان راهنما با قاچاقچیان همکاری می‌کرد شناسایی و توقیف شد.

وی بیان کرد: پس از انتقال خودرو به مقر پلیس، ۱۰ کیلوگرم مواد مخدر هروئین که به طرز ماهرانه‌ای جاسازی شده بود کشف و ضبط شد و در این عملیات ۲ قاچاقچی نیز دستگیر شدند.

۴ تن و ۲۵۰ کیلو انواع مواد مخدر امسال در استان همدان کشف و ضبط شده است. همچنین ۶۳ باند تهیه و توزیع مواد مخدر در سال‌جاری در همدان متلاشی شدند.

تلاش مأموران پلیس، دختر جوان را از خودکشی منصرف کرد

مأموران پلیس با فداکاری و از خودگذشتگی، دختر جوانی را از مرگ حتمی نجات دادند.

فرمانده انتظامی شهرستان دزفول، در تشریح جزئیات این خبر گفت: روز گذشته با دریافت خبری مبنی بر اینکه یک دختر جوان قصد خودکشی و پایین انداختن خود از بالای پل را دارد مأموران دایره اجتماعی و مشاوره کلانتری ۱۴ این شهرستان بلافاصله به منطقه اعزام شده و متوجه دختری جوان که با قصد خودکشی به بالای یکی از ستون‌های پل دزفول رفته بود، شدند.

احمد چنداز ادامه داد: مأموران مشاوره و مددکاری با دیدن این صحنه بلافاصله وارد عمل شده و خود را به وی نزدیک کرده و عملیات مشاوره را با شیوه‌های خاص روان‌شناسی انجام داده و موفق به منصرف کردن او از خودکشی شدند، اما به دلیل مصرف زیاد قرص و ضعف شدید بدنی قادر به پایین آمدن از ستون پل نبوده است؛ لذا مأموران با ایثار زیاد، خود را به وی رسانده و او را از بالای ستون به پایین هدایت کردند که در این امر جراحاتی نیز به مأموران وارد شد.

وی ضمن قدردانی از مأموران فداکار پلیس خاطرنشان کرد: اگر سرعت عمل و فداکاری مأموران در این حادثه نبود حادثه‌ای تلخ رقم می‌خورد و مرگ دختر جوان حتمی بود.

حادثه در ایران

پایان خونین شرارت‌های مرد طلبکار

مردی که برای دریافت طلب خود به در منزل یکی از شهروندان مراجعه کرده بود، با سر رسیدن پلیس به سمت مأموران حمله‌ور شد که مورد اصابت گلوله قرار گرفت.

ساعت ۲ و ۱۵ دقیقه بامداد یکم بهمن‌ماه مأموران کلانتری جوادیه تهران‌پارس با اعلام مرکز فوریت‌های پلیسی ۱۱۰ تهران بزرگ از درگیری در میدان پروین، خیابان ۹۶ شرقی مطلع شده و بلافاصله اکیپ گشت ۱۱۰ این یگان برای بررسی موضوع به محل مورد نظر اعزام می‌شوند.

مأموران پس از حضور در محل مشاهده می‌کنند، یک نفر با مشت و لگد در آپارتمان یکی از شهروندان را می‌کوبد و به‌زور قصد ورود دارد.

با توجه به حساسیت موضوع و مشهود بودن جرم متهم، مأموران جهت آرام کردن اوضاع به وی تذکر می‌دهند اما متأسفانه نامبرده بدون توجه به یادآوری پلیس در حالی که به عمل مجرمانه خود اسرار می‌ورزید با شوکر و اسپری اشک‌آور و یک قبضه چاقو به سمت مأموران حمله‌ور شد. مأموران جهت متوقف کردن این شرور ضمن رعایت قانون به کارگیری سلاح اقدام به شلیک دو تیر هوایی کردند اما نامبرده باز هم توجهی نکرد و مجدد به سمت مأموران حمله‌ور شد که پس از آن عوامل کلانتری برای حفظ جان خود اقدام به شلیک ۲ تیر جنگی به سمت پای فرد شرور کرده که متهم عقب نشست و سریعاً توسط خودرو خود محل را ترک کرد.

با فرار متهم، مأموران در گفت‌وگو با صاحب ملک که "سهراب" نام داشت، دریافتند که متهم متواری به دلیل اختلاف حساب (طلبکار) قصد ضرب و جرح وی را داشته است.

مأموران ضمن اخذ مشخصات متهم عملیات تعقیب و مراقبت خود را جهت دستگیری متهم متواری که "سهیل" نام داشت، آغاز کردند.

دقایقی بعد مأموران از طریق مرکز پیام کلانتری ۱۲۶ تهران‌پارس اطلاع می‌یابند فردی تیر خورده برای درمان به بیمارستان مراجعه کرده است. در ادامه عوامل کلانتری از آنجایی که احتمال می‌دادند وی همان شرور متورای است سریعاً به بیمارستان مذکور اعزام شده و در بررسی‌های پلیسی در می‌یابند که فرد تحت درمان همان سهیل است.

به گزارش باشگاه خبرنگاران، امیرهوشنگ امیری، رئیس کلانتری ۱۴۴ جوادیه تهران‌پارس درباره این خبر به باشگاه خبرنگاران، گفت: متهم به دلیل جراحت وارده تحت‌نظر است و پرونده‌ای در این رابطه تشکیل و جهت سیر مراحل قانونی به مقام قضایی ارجاع شد.

کودک بی‌گناه قربانی اختلاف حساب پدرش شد

با تلاش مأموران پلیس آگاهی، کودک ۱۱ ساله از چنگال آدم‌ربا نجات یافت و به کانون خانواده بازگشت.

رئیس پلیس آگاهی هرمزگان گفت: در پی ارجاع پرونده‌ای با موضوع ربوده شدن پسر بچه ۱۱ ساله به نام "م- الف" و با توجه به حساسیت موضوع رسیدگی به آن در دستور کار مأموران دایره جنایی پلیس آگاهی قرار گرفت.

سید حسین اصلحی افزود: در بررسی‌های اولیه مشخص شد آدم‌ربا با استفاده از یک دستگاه پژوی پارس کودک را ربوده و در تماس تلفنی با خانواده وی در ازای آزادی گروگان، مبلغ یک میلیارد ریال پول درخواست کرده است.

این مقام مسئول انتظامی بیان کرد: در ادامه تحقیقات با تلاش مأموران در این زمینه فردی به نام "ک- الف" در یکی از روستاهای اطراف شهرستان بندرعباس شناسایی و در یک اقدام ضربتی دستگیر شد که در بازرسی از مخفیگاه وی، کودک ربوده شده در حالی که داخل یک انباری حبس شده بود، پیدا شد و صحیح و سالم به آغوش خانواده بازگشت.

رئیس پلیس آگاهی هرمزگان با اشاره به اینکه متهم در بازجویی‌های به عمل آمده انگیزه خود از این آدم‌ربایی را اختلاف حساب مالی با پدر کودک اعلام کرد، خاطرنشان کرد: متهم پس از تشکیل پرونده برای سیر مراحل قانونی تحویل مراجع قضایی شد.

حادثه در جهان

زن قربانی اسرار جنایت‌های پدرش را بازگو کرد

افشای حقایقی تلخ در مورد پدر متجاوز در ساندرلند انگلستان منجر به محاکمه شدن پدر پس از حدود ۳۰ سال شد.

به گزارش باشگاه خبرنگاران به نقل از اسوشیتدپرس، خانم "سیلویا پرسکات" تعرض جنسی پدرش را زمانی که وی یک نوجوان ۱۰ ساله بود برای خبرگزاری‌ها و پلیس پس از ۳۰ سال افشا کرد.

قربانی ۴۰ ساله رفتار بی‌شرمانه پدرش را اینطور بیان کرد که زمانی که وی تنها ۱۰ سال داشت با حمایت مادر بزرگش مورد تعرض جنسی پدرش قرار می‌گرفت.

در اکثر موارد زمانی که وی حاضر به انجام درخواست‌های بی‌شرمانه پدرش "الیور گارسید" ۳۴ ساله نبود پس از ضرب و جرح وحشیانه، موهای بلند"سیلویا" دختر نوجوان را به دور مچ دست خود می‌پیچید به دور خانه بر روی زمین می‌کشید و مادر بزرگش بدون دخالت و دفاع از وی تنها نظاره‌گر این حوادث بود.

به گفته "سیلویا" پدر وی پس از مرگ مادرش به دلیل غیرقابل کنترل بودن رفتارش وی را مورد تعرض جنسی قرار می‌داد.

افشای این حقایق تلخ پس از حدود ۳۰ سال از جانب "سیلویا" در دفتر پلیس زمانی میسر شد که در سال ۲۰۱۲ مادربزرگش فوت کرد که در همان زمان "الیور" بازداشت شد.

"سیلویا پرسکات" ۴۰ ساله که اکنون صاحب ۳ فرزند پسر است هدف از بازگو کردن سرگذشت تلخ دوران نوجوانی‌اش را این طور بیان کرد که دیگر قربانیان تعرض جنسی بتوانند با جسارت و شجاعت در دفاتر پلیس حاضر و از عاملان آن به منظور محاکمه و اجرای عدالت شکایت کنند.

وی اکنون که کنار همسر و ۳ فرزند خود زندگی راحتی در نیوکاسل انگلستان دارد، هنوز نتوانسته کابوس‌های دوران نوجوانی و طعم تلخ تجربه گذشته‌اش را فراموش کند و همه سوءرفتارهای پدرش را به خوبی به یاد می‌آورد.

"الیور گارسیا" ۶۴ ساله پس از تکمیل شدن پرونده‌اش پس از ۲ سال حبس موقت در دادگاه نیوکاسل محاکمه خواهد شد.

مددکار اجتماعی به اتهام اعمال وقیحانه خود دستگیر شد

بر ملا شدن رابطه جنسی و نامشروع مددکار اجتماعی با یکی از دانش‌آموزان دبیرستانی منجر به بازداشت وی شد.

به گزارش باشگاه خبرنگاران به نقل از اسوشیتدپرس، خانم "برندی ادواردز" ۲۶ ساله مددکار اجتماعی دانشگاه شیکاگو به اتهام رابطه جنسی با مددجوی نوجوان خود دستگیر شد.

در دادگاهی که آخر هفته روز دوشنبه در شهر کوک ایالت شیکاگو برگزار شد، ادواردز به همراه پسر ۱۶ساله پس از قرار گرفتن در مقابل میز قاضی هرگونه رابطه جنسی را انکار کردند.

بنابراین گزارش مشهود به نقل از این خبرگزاری دیگر همکلاسی و دوستان پسر ۱۶ساله به عنوان شاهد در دادگاه حاضر و شهادت دادند که دست‌کم دوبار ادواردز را با نوجوان ۱۶ساله به داخل خودروی شخصی مددکار حین انجام اعمال بی‌شرمانه دیده بودند.

با استناد به گزارش شهود، دادگاه پسر نوجوان را که بی‌گناه و برندی ادوارز را به عنوان مجرم جنسی اعلام کردند.

حکم نهایی پس از انجام تحقیقات بیشتر توسط کارآگاهان ویژه به دلیل وجود قربانیان احتمالی دیگر صادر خواهد شد.

سودوکو ۲۲۷۳

3	7			6			2	
	9	1						8
2								9
	6				5		8	
		4						5
		2		4		9		
							5	
6				3	8	1		
	3			7	6			2

پاسخ‌های شماره قبل

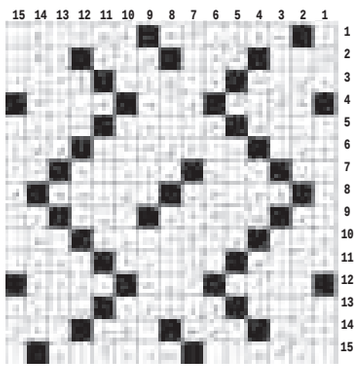

۶	۸	۴	۱	۳	۵	۲	۹	۷
۷	۹	۵	۲	۸	۴	۶	۱	۳
۲	۱	۳	۷	۶	۹	۴	۸	۵
۳	۴	۷	۶	۵	۱	۹	۲	۸
۸	۵	۶	۴	۹	۲	۳	۷	۱
۱	۲	۹	۳	۷	۸	۵	۶	۴
۵	۷	۱	۹	۴	۶	۸	۳	۲
۴	۶	۲	۸	۱	۳	۷	۵	۹
۹	۳	۸	۵	۲	۷	۱	۴	۶

جدول ۲۲۷۳

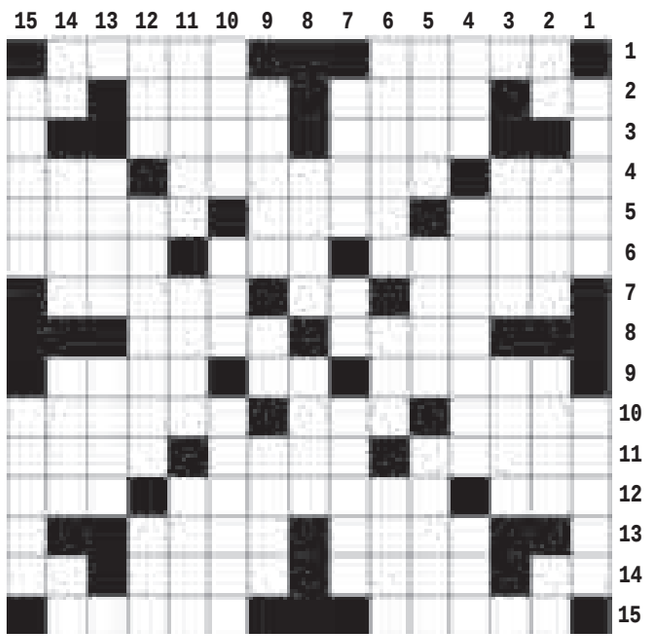

افقی

۱- اعمال حج - قسمتی از جامه ۲- درون - سیاره زهره - لاف - تصدیق انگلیسی ۳- چاه فاضلاب - رخت ۴- ناپاک - نوشابه قدیمی - همراه شکلک ۵- پیراهن - یک ششم - شرح و بیان ۶- دلیر و نیرومند - ذره باردار - پایه و مقام ۷- چوب سوزاندنی - سد جنوب ایران - فضای سرپوشیده خانه ۸- احتیاج - آزادگی ۹- بندگی و پرستش - بالا آمدن آب دریا - جایگاه ۱۰- خرفت - پر خور - پایتخت اسپانیا ۱۱- نباتی - بازگشت به سوی دنیا - رشته پهن ۱۲- پیشنهاد - ماهی عنبر - حرارت ۱۳- گرانی - آشنا به کار ۱۴- دودلی - کادو - آراسته شده - کجاست؟ ۱۵- ناقض و نادرست - از گلهای خوشبو

عمودی

۱- تنظیم موتور - به تحریر در آوردن ۲- درخت انگور - قسمت جلو میدان جنگ - پارسا و پاکدامن - اندک ۳- کشیده - از شهرهای همدان ۴- صدا - جریده هر روزه - خالی ۵- خوشه گندم - رجا - جدل لفظی ۶- تلاش کردن - پدر آذری - کج و خمیده ۷- چهره و صورت - از رودهای مهم ایران - ناز و عشوه ۸- شهر مارکوپولو - پناهگاه ۹- دستبند زنانه - مجازات شرعی - دانش ها ۱۰- سخنوران - کرکس - دو خطی که بهم نرسند ۱۱- خوشبخت شدن - کرگدن - کافه فرنگی ۱۲- خبر گزاری روسیه - ارسال - چرک بدن ۱۳- حیوان بارکش - داخل شدن ۱۴- ساز مولانا - پارچه ابریشمی - روزها - شهر توت ۱۵- اختر - رانندگی در زبان بیگانه

پیام تاریخ، تمدن و فرهنگ مادستان
The Message Of Madestan's History & Civilization & Culture
روزنامه همدان پیام
۹
دوشنبه ● ۶ بهمن‌ماه ۱۳۹۳ ● شماره ۲۲۷۳
جامعه
ejtemaei@hamedanpayam.com

اقتصاد بزرگترین مانع ازدواج جوانان

یک روان‌شناس با اشاره به مشکلات اقتصادی، به عنوان مهمترین معضل پیش روی ازدواج جوانان گفت: برای حل معضل ازدواج جوانان، باید تمام نهادها و ارگان‌ها دست به دست یکدیگر داده، و برای فرهنگ‌سازی صحیح ازدواج گام بردارند. به گزارش افکارنیوز، فرزاد موسوی افزود: با شرایط کنونی، زیرساخت‌های مناسب برای ازدواج جوانان فراهم نیست. بنابراین برگزاری چنین جشنواره‌هایی می‌تواند با بررسی کارشناسانه راه حل این مشکلات، ضمن فراهم آوردن این زیرساخت‌ها، قدمی در راه تسهیل ازدواج جوانان بردارد.

توصیه قرائتی به ائمه جماعات مدارس

رئیس ستاد اقامه نماز کشور با اشاره به اینکه دانش‌آموزان ٦ ساعت در مدارس هستند، گفت: ائمه جماعات سعی در شاد کردن دانش‌آموزان داشته باشند و از سوی دیگر در بین ۲ نماز برای دانش‌آموزان سخنرانی نکنند.

به گزارش ایسنا، حجت‌الاسلام والمسلمین محسن قرائتی اظهار کرد: ائمه جماعات مدارس باید خوشحال باشند که در امر تعلیم و تربیت نوجوانان و جوانان نقش دارند.

آخرین اخبار آزمون ارشد

رئیس سازمان سنجش آموزش کشور اطلاعاتی در مورد آزمون کارشناسی‌ارشد ارائه داد.

به گزارش ایسنا، ابراهیم خدایی گفت: آزمون ورودی دوره‌های کارشناسی‌ارشد ناپیوسته و بیستمین المپیاد دانشجویی کشور سال ۹٤ با نظارت سازمان سنجش در صبح و عصر روز چهارشنبه ۱۵، پنج‌شنبه ۱٦ و جمعه ۱۷ بهمن‌ماه ۹۳ برگزار می‌شود و نتایج آن در نیمه دوم اردیبهشت‌ماه سال ۹٤ به صورت کارنامه اعلام خواهد شد.

معاون عملیات انتظامی استان همدان در تشریح عملکرد پلیس ۱۱۰ خبر داد

کاهش ۵۰ درصدی تماس‌های غیرقابل رسیدگی

تفکیک تماس‌های فوریتی و غیرفوریتی با ۱۱۰، تشریح عملکرد این پلیس و انتظارات و خواسته‌های یگان فوریت‌های پلیسی برای انجام بهتر وظایف و مأموریت‌ها مهمترین محور نشست رسانه‌ای معاون عملیات انتظامی استان همدان در روز گذشته بود.

فریدون کریمی‌راد در جمع خبرنگاران گفت: از زمان تشکیل یگان فوریت‌های پلیسی، حضور به‌موقع پلیس در صحنه‌های رسمی مردم، درگیری‌ها و نزاع‌ها به این یگان ابلاغ شد و با توجه به حساسیت زمان در اتفاقات و حوادث ناگوار پلیس موظف به حضور به‌موقع در صحنه شد.

به گفته کریمی‌راد فوریت‌های پلیسی وضعیت یا مأموریتی است که با گذشت زمان خسارت‌های جبران‌ناپذیری به نظم و امنیت عمومی و جان و مال شهروندان وارد می‌کند.

وی، نیروی انتظامی را یک سازمان پویا دانست و افزود: ناجا هر چند وقت یکبار اقدامات و عملکرد خود را بررسی و ارزیابی می‌کند و در صورت وجود معایب و نواقص نسبت به رفع آنها و تغییر در شیوه عملکرد اقدام می‌کند.

کریمی‌راد با بیان اینکه در گذشته مأموریت‌های یگان ۱۱۰ تعریف خاصی نداشت، اظهار کرد: با بررسی‌های انجام شده مأموریت‌ها براساس اولویت و زمان طبقه‌بندی شد و سال گذشته دستورالعمل تفکیک مأموریت‌های فوریتی و غیرفوریتی ابلاغ شد.

به گفته وی، قبل از ابلاغ این دستورالعمل بحث فرهنگ‌سازی این مسأله مطرح بود تا مردم بیشتر با نحوه عملکرد پلیس ۱۱۰ آشنا شوند.

کریمی‌راد به مأموریت‌های فوریتی و غیرفوریتی اشاره کرد و افزود: در بحث سرقت که مدتی از زمان وقوع آن گذشته باشد مأموریت غیرفوریتی محسوب می‌شود اما سرقتی که در حال انجام است یا سرقت‌های خشن و مسلحانه، پلیس وظیفه دارد به موقع و در کمترین زمان در صحنه حضور پیدا کند.

وی ادامه داد: البته مأموریت غیرفوریتی به این معنا نیست که پلیس در صحنه حضور پیدا نمی‌کند بلکه با زمان و فرصت بیشتری نسبت به مأموریت‌های فوریتی در صحنه حاضر می‌شود.

کریمی‌راد به صحنه تصادفات نیز اشاره کرد و افزود: تصادفات درون شهری، بیشتر خسارتی هستند و طبق توافق‌نامه راهور و شرکت‌های بیمه تصادفات خسارتی زیر ۵ میلیون در صورت توافق طرفین تصادف نیازی به حضور پلیس و کارشناس در صحنه تصادف نیست؛ اما در تصادفات جرحی و فوتی پلیس موظف است در کمترین زمان در صحنه تصادف حاضر شود؛ البته در تصادفات خسارتی زیر ۵ میلیون نیز اگر طرفین تصادف توافق نکردند پلیس در صحنه نیز حضور پیدا می‌کند.

وی در این رابطه از شهروندان درخواست کرد: در تصادفات خسارتی زیر ۵ میلیون اگر مقصر و غیرمقصر توافق نکردند و اصرار بر حضور پلیس داشتند خودرو را به سمت راست معبر هدایت کنند و منتظر حضور کارشناس باشند تا معبر مسدود نشود.

کریمی‌راد اظهار کرد: متأسفانه هنوز این فرهنگ در جامعه جا نیفتاده است و مردم به این مسأله اطمینان و اعتماد ندارند و اغلب دیده می‌شود برای تصادفات خسارتی جزئی، گره ترافیکی سنگین به وجود می‌آید.

وی با اشاره به وضعیت عملکرد یگان فوریت پلیسی ۱۱۰ در ۱۰ ماه امسال نسبت به مدت مشابه سال گذشته، گفت: مجموع تماس‌های ۱۱۰ در ۱۰ ماهه سال‌جاری نسبت به سال گذشته ۱/٦ درصد افزایش یافته که این موضوع نشانگر اعتماد مردم به پلیس است.

کریمی راد در ادامه از افزایش ۱۱/٦ درصدی تماس‌های عملیاتی نسبت به سال گذشته نیز خبر داد و گفت: مراجعات حضوری مردم ۹/٦ کاهش و تماس‌های غیرقابل رسیدگی نیز ۵۰ درصد کاهش داشته که نشانگر تأثیر اقدامات فرهنگ‌سازی است.

به گفته وی، مزاحمان تلفنی پلیس ۱۱۰ با اقدامات انجام شده رو به کاهش است اما شهروندان باید بدانند لحظه‌ها و ثانیه‌ها برای افراد نیازمند پشت خط ۱۱۰ حساس و طلایی است.

کریمی‌راد به انتظارات این یگان از شهروندان اشاره کرد و افزود: از مردم می‌خواهیم در رابطه با موضوعاتی که در حیطه وظیفه پلیس نیست تماس نگیرند، در بحث آدرس‌دهی با دقت و خونسردی عمل کنند، در تماس با ۱۱۰ نوع جرم و شرح مختصری از حادثه را به طور دقیق بیان کنند و مطمئن باشند پلیس به موقع در صحنه حضور پیدا خواهد کرد.

یک طلاق در مقابل ۵ ازدواج

تک فرزندی یکی از عوامل طلاق

بیشترین طلاق‌ها در ۵ سال نخست زندگی رخ می‌دهد زیرا بیشترین تعارض نیز در این دوره اتفاق می‌افتد.

معاون امور اجتماعی سازمان بهزیستی کشور در ارتباط با طرح «بشیر» (طرح کاهش طلاق)، گفت: طرح بشیر در ٤ مرحله دوران قبل از ازدواج، پس از ازدواج، حین طلاق و پس از طلاق برای مداخله در امر طلاق و به منظور کاهش آمار طلاق اجرا می‌شود.

حبیبا... مسعودی‌فرید در گفت‌وگو با ایسنا، ضمن اشاره به اینکه سازمان بهزیستی کشور بیش از ۱۵ سال در امور خانواده تجربه داشته و حدود ٤ سال است که فعالانه در امر کاهش طلاق به صورت کشوری مداخله می‌کند، بیان کرد: عواملی چون قانون تسهیل ازدواج جوانان در سال ۸٤ که در آن دولت مکلف به ارائه طرحی جامع برای آموزش و مشاوره پیش از ازدواج جوانان شد و همچنین قانون حمایت از خانواده که در آن قوه قضاییه مکلف به ارجاع متقاضیان طلاق به مراکز مشاوره از جمله مراکز مشاوره بهزیستی شد، سازمان را در این راستا کمک کرده است و موجب حضور فعالانه‌تر سازمان بهزیستی در این خصوص شد.

وی ادامه داد: سازمان بهزیستی کشور به منظور ایجاد طرحی منسجم و دارای فراگیری بیشتر در این خصوص، طرح بشیر را به مدت یک سال با همکاری قوه قضاییه و سازمان بهزیستی کشور در سال ۹۲ در استان یزد به صورت آزمایشی اجرا کرد.

مسعودی‌فرید افزود: با اجرای طرح آزمایشی بشیر متوجه شدیم هنگامی که مداخلات با همگرایی بیشتری انجام می‌شود، اثربخشی بیشتری خواهد داشت.

وی در ادامه تأکید کرد: ارائه آگاهی به افراد به تنهایی کافی نیست بلکه مهارت‌آموزی، نکته مهم در این فرایند است و باید افراد یاد بگیرند که چگونه مهارت‌ها را بیاموزند و در زندگی خود به کار گیرند.

تلفن چهار رقمی ۱٤۸۰

وی گفت: خط ۱٤۸۰ بدون هیچ‌گونه هزینه‌ای (جز هزینه شهری تلفن) مشاوره‌های لازم را به خانواده‌ها و افراد ارائه داده و از ۸ صبح تا ۸ شب آماده ارائه خدمات به افراد است.

معاون امور اجتماعی سازمان بهزیستی کشور ضمن اشاره به اینکه خدمات این سامانه به صورت مشاوره تلفنی و یا حضوری است، بیان کرد: در صورت نیاز به مشاوره حضوری این سامانه افراد را به مراکز کاهش طلاق بهزیستی یا سایر مراکز مشاوره حضوری ارجاع می‌دهد.

مسعودی‌فرید در ارتباط با اجرای این طرح در دانشگاه‌های کشور، گفت: سالیان متمادی است که سازمان بهزیستی با دفتر مرکزی مشاوره وزارت علوم، تحقیقات و فناوری، همکاری داشته و در حال حاضر این دفتر به صورت خودکار و فعالانه فعالیت‌های خود را انجام داده است و نیاز به مداخله ما در این امور نیست اما قطعاً یکی از بازوهای کمک‌کننده اصلی در این طرح وزارت علوم و مراکز مشاوره دانشگاه‌ها هستند.

وی ضمن اشاره به اینکه یکی از عوامل مهم طلاق در این طرح، طلاق عاطفی عنوان شده است، اظهار کرد: مراکز مشاوره کمک شایانی به کاهش آمار طلاق عاطفی می‌کنند.

مسعودی‌فرید ادامه داد: ۲۰ میلیارد تومان اعتبار اختصاص یافته به این طرح است اما باید در نظر گرفت که بسیاری از دستگاه‌های دولتی اعم از وزارت ورزش‌وجوانان، وزارت آموزش‌وپرورش، وزارت علوم، تحقیقات و فناوری و...باید در این طرح با سازمان بهزیستی همکاری داشته باشند، تا بتوانیم اقدامات مؤثری در این خصوص انجام دهیم.

معاون امور اجتماعی سازمان بهزیستی کشور ضمن اشاره به اینکه آخرین نرخ طلاق، نسبت یک طلاق در مقابل ۵ ازدواج است، گفت: یکی از عوامل طلاق در کنار ناآگاهی و... می‌تواند موضوع تک‌فرزندی باشد زیرا افرادی که تک‌فرزند هستند و در شرایط خاصی رشد می‌کنند، پس از مدتی که وارد زندگی اجتماعی می‌شوند متوجه تفاوت‌های زندگی اجتماعی و زندگی خانوادگی خود شده و قابلیت سازگاری با محیط را ندارند و باید بیش از هر موضوعی خودخواهی، منیت و... را در این افراد کاهش داد.

معاون امور اجتماعی سازمان بهزیستی کشور در پایان اظهار کرد: با قاطعیت می‌توان گفت در بیش از ۹۰ درصد طلاق‌ها زمانی که پرونده آنها را بررسی می‌کنیم به این نتیجه می‌رسیم که با آموزش و پیشگیری می‌توانستیم از آنها جلوگیری کنیم و باید همواره در نظر داشته باشیم که تک‌فرزندی موجب آسیب‌های متعدد به فرزندان می‌شود و باید خانواده‌ها بدانند که اجرای نقش پدر و مادری تنها در مسائل اقتصادی نبوده و طلاق نیز نخستین راه‌حل برای حل مشکلات و تعارض‌ها نیست.

ثبت ۱٤ هزار و ۹۵۰ ازدواج در سال‌جاری

معاون امور جوانان اداره کل ورزش‌وجوانان همدان نیز در گفت‌وگویی از ثبت ۱٤ هزار و ۹۵۰ واقعه ازدواج در استان همدان خبر داد.

اسدا... ربانی‌مهر اظهار کرد: در ۹ ماهه امسال ۱٤ هزار و ۹۵۰ واقعه ازدواج به ثبت رسیده که در مقایسه با مدت مشابه سال گذشته کاهش داشته است.

وی افزود: در ۹ ماهه امسال ۲ هزار و ۸۹۹ واقعه طلاق ثبت شده که ۸۰ درصد از طلاق‌های ثبت شده در ۵ سال نخست زندگی اتفاق می‌افتد.

ربانی‌مهر گفت: تعداد طلاق‌های ثبت شده در ۹ ماهه امسال، نسبت به مدت مشابه سال گذشته آن کاهش داشته است.

نیش و نوش

خبرآنلاین: حذف ثروتمندان از دریافت یارانه نقدی

بی خیال! چقدر این خبر رو تکرار میکنید!؟ خوب یه دفعه حذفشون کنید دیگه! بعد میگین چرا آستانه تحمل پایین اومده!

کیهان: رئیس مرکز آمار ایران: نتوانستیم برای اقتصاد کشور برنامه‌ریزی کنیم

ممنون از صداقتتون!

ایران: نوبخت: کشور را با ۴۰ میلیارد دلار اداره می‌کنیم

چقدر سخت! شانس دولت شماست دیگه!

دنیای اقتصاد: صعود نرخ تورم مجدداً متوقف شد، چرخش تورم پس از ۳ ماه

داشتیم به کاهش عادت می‌کردیم! نکنه کلیدها در قفل گیر کردن!

مردم‌سالاری: وزیر ارتباطات و فناوری اطلاعات: بنا نداریم واتس‌آپ و لاین، فیلتر شود

امان از این حاشیه سازی‌ها!

جهان صنعت: گلایه‌های وزیر صنعت از دولت، یارانه نمی‌دهند!

بخش صنعت که چندین ساله قراره یارانه بگیره اما نصیبش نمیشه!

تابناک: از هر ۵ ازدواج، یکی به طلاق می‌رسد

از بس که مشکلات زیاده و آستانه تحمل‌ها کم!

مهر: قفل جذب تحصیل‌کرده‌ها در بازار کار، روشی که ۸۵ درصد احتمال اشتغال دارد

چی میگی...؟!

ایسنا: بیماران خاص مشکل دارویی ندارند

کاش یه فکری هم برای کاهش هزینه‌هاشون بکنید!

مهر: کارگران در کدام استان‌ها سخت‌تر زندگی می‌کنند

نگید که همدان در لیست این استان‌ها نیست!؟

تابناک: عقب‌نشینی پوشاک ایران از ترک‌ها

مگه جلوتر هم بودیم!؟

نگاه

دل‌شدگان شبکه‌های اجتماعی

سنتی بودن جامعه از یک‌سو و ناسازگاری شبکه‌های اجتماعی با فرهنگ ایرانی موجب شد، استفاده از شبکه‌های اجتماعی همراه با برخی رفتارهای افراطی، دردسرها و مشکلاتی باشد که شاید هیچ‌کدام از مخاطبان، خودشان را دچار چنین مشکلاتی نمی‌دیدند.

استفاده از شبکه‌های اجتماعی عمدتاً در کنار استفاده‌های منطقی و معقول خود، آسیب‌های متعددی نیز در حوزه‌های مختلف از جمله اقتصادی، اخلاقی و حتی امنیتی به دنبال خواهند داشت.

در کشور ما نیز استفاده از شبکه‌های مختلف اجتماعی آسیب‌های متعددی در حوزه‌های اجتماعی و اخلاقی و حتی امنیتی ایجاد کرده است که انتشار شایعات در حوزه‌های مختلف که بعضاً در زندگی شخصی و عمومی مردم تأثیر دارد، نمونه‌هایی است که حتی پای برخی از آنها به رسانه‌ها نیز کشیده شده است.

سنتی بودن بدنه جامعه ایرانی از یک‌سو و بومی نبودن و ناسازگاری شبکه‌های اجتماعی وارداتی با فرهنگ، عقاید و رسوم ایرانی موجب شد، استفاده مردم از عمده شبکه‌های اجتماعی همراه با برخی رفتارهای افراطی، دردسرها و مشکلاتی باشد که شاید در وهله نخست هیچ‌کدام از مخاطبان این شبکه‌های اجتماعی، در بدترین شکل ممکن هم خودشان را دچار چنین مشکلاتی نمی‌دیدند.

یکی از افراط‌گرایی‌های انجام شده در این شبکه‌ها که در حال انجام بود، انتشار گسترده عکس‌های خصوصی بود که باز هم تحت لوای ادعاهایی مانند آزاد بودن افراد، صمیمیت و جمع‌های خودمانی و دوستی انجام می‌شد؛ غافل از اینکه جدای از سوءاستفاده‌های مختلفی که از این تصاویر صورت گرفته و بارها و بارها اخبار آن در رسانه‌ها منتشر شده است، رعایت نکردن برخی ضوابط خصوصی‌سازی این شبکه‌ها، دردسرهای متعددی از جمله سرقت و تهدید و اخاذی را برای افراد به دنبال داشته است.

به گزارش تسنیم، وجه دیگری از سوءاستفاده و حریم‌شکنی‌های انجام شده در این شبکه‌های اجتماعی که به نوعی شکل جدید سوءاستفاده‌های قدیمی است مربوط به راه‌اندازی برخی گروه‌ها، صفحات و بخش‌های مدلینگ و آرایشگاه‌های زنانه، آتلیه‌های عروس، مزون‌ها و مواردی از این دست است؛ که به یقین عمده این افراد اطلاعی از انتشار تصاویرشان در این شبکه‌ها ندارند و شاید خدای‌ناکرده روزی متوجه این اتفاق شوند، که اسیر دامی شده باشند.

استفاده بهینه، سالم و هدفمند، مورد تأکید تمام مسئولان قضایی، انتظامی و دولتی بوده است و قول و وعده‌های فراوانی برای راه‌اندازی فیلترینگ هوشمند برای استفاده سالم از فضای مجازی بدون مشکلات فعلی در این‌باره مکرراً داده شده است اما مشکلات امنیتی و اخلاقی موجود در این شبکه‌های اجتماعی همچنان پابرجاست و هر روز تأخیر مسئولان در فیلترینگ شبکه‌های آسیب‌زا و تأخیر در راه‌اندازی و اجرای دقیق فیلترینگ هوشمند، می‌تواند آسیب‌های جبران ناپذیری را متوجه خانواده و جامعه ایرانی کند.

آگهی مزایده

در پرونده کلاسه۸۶۰۱۱۹ اجرایی طی رأی صادره از شعبه اول حقوقی شهرستان اسدآباد محکوم علیها وارث مرحوم غلامعلی بهرامی محکوم به فروش پلاک ثبتی ۱۱۲۳ از طریق مزایده و تقسیم بهای آن بین شرکا ملک و مبلغ ۸۸۰۰۰ ریال هزینه دادرسی و حق‌الوکاله و مبلغ ۵۰۰،۰۰۰ ریال به عنوان نیم عشر دولتی در حق صندوق دولت گردیده است لذا با توجه به اینکه محکوم علیها نسبت به برائت ذمه خویش اقدامی نکرده است این اجرا به درخواست (محکوم له)، لهما، لهم اقدام به توقیف اموالی به شرح ذیل نموده که در تاریخ ۹۳/۱۱/۲۱ ساعت ۱۰ صبح اقدام به برگزاری عملیات مزایده جهت تأدیه دین محکوم به می‌نماید معهذا کسانی که تمایل به شرکت در مزایده دارند می‌توانند در مدت پنج روز قبل از مزایده اموال مشروحه ذیل را ملاحظه نمایند ضمناً مزایده در واحد اجرای احکام مدنی دادگستری همدان برگزار می‌گردد. اموال توقیفی شامل:۱-یکباب منزل مسکونی به شماره پلاک ثبتی ۱۱۲۳ به مساحت ۱۶۳ مترمربع که طبقه اول به صورت طاق ضربی و طبقه دوم تیرچوبی و یک اتاق تیرآهن و دیوارها از خشت و گل و در حال تخریب می باشد. که مجموعاً به ارزش ۳۷۴/۹۰۰/۰۰۰ ریال می‌باشد و توسط کارشناسان قیمت‌گذاری شده است بدیهی است برنده مزایده کسی است که بیشترین قیمت را پیشنهاد نماید می‌بایست ده درصدی را فی‌المجلس و مابقی را ظرف مدت یک ماه تأدیه نماید.

اجرای احکام مدنی دادگستری اسدآباد

آگهی موضوع ماده ۳ قانون و ماده ۱۳ آیین‌نامه قانون تعیین تکلیف وضعیت ثبتی و اراضی و ساختمان‌های فاقد سند رسمی

برابر رأی شماره ۱۳۹۳۶۰۳۲۶۰۰۸۰۰۱۲۰۳ مورخه ۹۳/۰۹/۱۷ و کلاسه شماره ۱۳۹۱۱۱۴۴۲۶۰۰۸۰۰۰۲۷۸ هیأت موضوع قانون تعیین تکلیف وضعیت ثبتی اراضی و ساختمان‌های فاقد سند رسمی مستقر در واحد ثبتی رزن تصرفات مالکانه و بلامعارض متقاضی آقای علی‌فضلی اشکیز فرزند محمد به شماره شناسنامه ۱۲۱۱ صادره از: رزن به شماره ملی ۳۹۹۱۰۳۶۶۲۲ در یک باب خانه مسکونی به مساحت ۲۸۸/۱۷ مترمربع قسمتی از پلاک ۵۹ - اصلی قریه رزن واقع در بخش ۵ همدان حوزه ثبتی رزن، خریداری با واسطه از مالک رسمی آقای حمداله عبدی قطبیه فرزند یداله دارنده نسق زراعی شماره ۲۸۳۱۵ دفترخانه ۵ همدان محرز گردیده است لذا به منظور اطلاع عموم مراتب در دو نوبت به فاصله ۱۵ روز آگهی می‌شود در صورتی که اشخاص نسبت به صدور سند مالکیت متقاضی اعتراضی داشته باشند می‌توانند از تاریخ انتشار اولین آگهی به مدت دو ماه اعتراض خود را به این اداره تسلیم و پس از اخذ رسید، ظرف مدت یک ماه از تاریخ تسلیم اعتراض، دادخواست خود را به مرجع قضایی تقدیم نمایند. بدیهی است در صورت انقضای مدت مذکور و عدم وصول اعتراض طبق مقررات سند مالکیت صادر خواهد شد. (م‌الف ۵۰۴۸)

تاریخ انتشار نوبت اول: ۱۳۹۳/۱۰/۲۱ تاریخ انتشار نوبت دوم: ۱۳۹۳/۱۱/۶

غلامرضا شیرخانی خرم، رئیس ثبت اسناد و املاک شهرستان رزن

آگهی موضوع ماده ۳ قانون و ماده ۱۳ آیین‌نامه قانون تعیین تکلیف وضعیت ثبتی اراضی و ساختمان‌های فاقد سند رسمی

برابر رأی شماره ۱۳۹۳۶۰۳۲۶۰۰۶۰۰۳۱۰۴ -۱۳۹۳۶۰۳۲۶۰۰۶۰۰۳۱۰۳ -۱۳۹۳/۰۹/۱۰ هیأت اول موضوع قانون تعیین تکلیف وضعیت ثبتی اراضی و ساختمان‌های فاقد سند رسمی مستقر در واحد ثبتی حوزه ثبت ملک ملایر تصرفات مالکانه بلامعارض متقاضی آقای ناصر بیات فرزند دادعلی به شماره شناسنامه ۲۷۶۶ صادره از همدان در شش دانگ یک باب خانه به مساحت ۱۰۷/۱۴ مترمربع قسمتی از پلاک یک اصلی اراضی دولت آباد واقع در بخش چهار ملایر خریداری از مالک رسمی آقای غلامعلی چوبین محرز گردیده است.

لذا به منظور اطلاع عموم مراتب در دو نوبت به فاصله ۱۵ روز آگهی می‌شود، در صورتی که اشخاص نسبت به صدور سند مالکیت متقاضی اعتراضی داشته باشند می‌توانند از تاریخ انتشار اولین آگهی به مدت دو ماه اعتراض خود را به این اداره تسلیم و پس از اخذ رسید، ظرف مدت یک ماه از تاریخ تسلیم اعتراض، دادخواست خود را به مراجع قضایی تقدیم نمایند. بدیهی است در صورت انقضای مدت مذکور و عدم وصول اعتراض طبق مقررات سند مالکیت صادر خواهد شد. (م‌الف ۵۲۳۵)

تاریخ انتشار نوبت اول: ۱۳۹۳/۱۰/۲۱ تاریخ انتشار نوبت دوم: ۱۳۹۳/۱۱/۰۶

حسن قاجاریان، رئیس ثبت اسناد و املاک شهرستان ملایر

اداره ثبت اسناد و املاک حوزه ثبت ملک اسدآباد

هیأت موضوع قانون تعیین تکلیف وضعیت ثبتی اراضی و ساختمان‌های فاقد سند رسمی

آگهی موضوع ماده ۳ قانون و ماده ۱۳ آیین‌نامه قانون تعیین تکلیف وضعیت ثبتی و اراضی و ساختمان‌های فاقد سند رسمی برابر رأی شماره ۹۳/۲۵۲۷ مورخه ۹۳/۰۹/۰۳ هیأت اول موضوع قانون تعیین تکلیف وضعیت ثبتی اراضی و ساختمان‌های فاقد سند رسمی مستقر در واحد ثبتی حوزه ثبت ملک اسدآباد تصرفات مالکانه بلامعارض متقاضی آقای پرویز اکبری فرزند مراد به شماره شناسنامه ۳۶۲ صادره از اسدآباد در ششدانگ یک باب ساختمان به مساحت ۹۳/۴۲ مترمربع در قسمتی از پلاک ۶۶ اصلی واقع در خیابان کاشانی، کوی کاشانی ۱۷ خریداری با واسطه از مالک رسمی آقای روح‌ا... سبزهای محرز گردیده است. لذا به منظور اطلاع عموم مراتب در دو نوبت به فاصله ۱۵ روز آگهی می‌شود، در صورتی که اشخاص نسبت به صدور سند مالکیت متقاضی اعتراضی داشته باشند می‌توانند از تاریخ انتشار اولین آگهی به مدت دو ماه اعتراض خود را به این اداره تسلیم و پس از اخذ رسید، ظرف مدت یک ماه از تاریخ تسلیم اعتراض، دادخواست خود را به مراجع قضایی تقدیم نمایند. بدیهی است در صورت انقضای مدت مذکور و عدم وصول اعتراض طبق مقررات سند مالکیت صادر خواهد شد.

تاریخ انتشار نوبت اول: ۹۳/۱۰/۲۱

تاریخ انتشار نوبت دوم: ۹۳/۱۱/۰۶

محمدعلی جلیلوند– رئیس ثبت اسناد و املاک اسدآباد

اداره ثبت اسناد و املاک حوزه ثبت ملک اسدآباد

هیأت موضوع قانون تعیین تکلیف وضعیت ثبتی اراضی و ساختمان‌های فاقد سند رسمی

آگهی موضوع ماده ۳ قانون و ماده ۱۳ آیین‌نامه قانون تعیین تکلیف وضعیت ثبتی و اراضی و ساختمان‌های فاقد سند رسمی

برابر رأی شماره ۹۳/۲۴۳۱ مورخه ۹۳/۰۸/۱۹ هیأت اول/ دوم موضوع قانون تعیین تکلیف وضعیت ثبتی اراضی و ساختمان‌های فاقد سند رسمی مستقر در واحد ثبتی حوزه ثبت ملک اسدآباد تصرفات مالکانه بلامعارض متقاضی آقای عسگرعلی زیوری قادر فرزند حیدرآقا به شماره شناسنامه ۳۸۵۳ صادره از اسدآباد در ششدانگ یک باب خانه به مساحت ۶۹/۲۶ مترمربع در قسمتی از پلاک اصلی واقع در انتهای کوی شهید قاسمیان خریداری با واسطه از مالک رسمی آقای باقر قهرمانی محرز گردیده است. لذا به منظور اطلاع عموم مراتب در دو نوبت به فاصله ۱۵ روز آگهی می‌شود، در صورتی که اشخاص نسبت به صدور سند مالکیت متقاضی اعتراضی داشته باشند می‌توانند از تاریخ انتشار اولین آگهی به مدت دو ماه اعتراض خود را به این اداره تسلیم و پس از اخذ رسید، ظرف مدت یک ماه از تاریخ تسلیم اعتراض، دادخواست خود را به مراجع قضایی تقدیم نمایند. بدیهی است در صورت انقضای مدت مذکور و عدم وصول اعتراض طبق مقررات سند مالکیت صادر خواهد شد.

تاریخ انتشار نوبت اول: ۹۳/۱۰/۲۱

تاریخ انتشار نوبت دوم: ۹۳/۱۱/۰۶

محمدعلی جلیلوند– رئیس ثبت اسناد و املاک اسدآباد

آگهی مزایده

در پرونده کلاسه ۸۷/۸۲۰ اجرایی طی رأی صادره از شعبه۱۱۰ محاکم حقوقی دادگستری استان همدان

محکوم له: فاطمه سرایی

محکوم علیه: حمید اقبالیان

محکوم به: ۱۳۷۲ عدد نیم سکه بهار آزادی در حق محکوم له (که تعدادی از سکه پرداخت شده است) نیم عشر دولتی: برابر قانون لذا با توجه به اینکه محکوم علیه نسبت به برائت ذمه خویش اقدامی نکرده است. این اجرا به درخواست (محکوم لها) اقدام به توقیف ۶ دانگ پلاک ثبتی ۰ فرعی از ۱۷۸۵ اصلی مورد ثبت ۲۹۵۵۱ بخش دو واقع در همدان، میدان مفتح کوچه رسومات نبش کوچه شاطر رمضان پلاک ۵۷ عرصه حدود ۲۷۶ مترمربع دارای دو باب مغازه با مساحت ۲۱ مترمربع با شغل میکانیکی‌وساختمان۱/۵طبقه‌هرطبقه۱۴۷مترمربع‌بیست‌سال‌ساخت ارزش ۶ دانگ ۳/۶۰۰/۰۰۰/۰۰۰ اعلام گردیده است و مورد فروش فقط به میزان محکوم به است لذا این اجرا به تاریخ ۱۳۹۳/۱۱/۲۰ ساعت ۹/۳۰ تا ۱۰/۳۰ اقدام به برگزاری مزایده می‌نماید. به میزان یک میلیارد و پانصد میلیون در رهن بانک پاسارگاد است محل برگزاری مزایده دادگستری کل استان طبقه همکف دفتر مزایده می‌باشد مورد مزایده ۵ روز قبل از تاریخ مندرج قابل مشاهده است. برنده مزایده کسی است که بالاترین قیمت پیشنهادی را ارائه و ده درصد مبلغ پیشنهادی را فی‌المجلس واریز نماید و جهت الباقی در مهلت قانونی اقدام نموده در غیر این صورت ده درصد به نفع دولت ضبط خواهد شد. (م‌الف ۵۳۸۳)

دادورز اجرای احکام مدنی دادگستری همدان– زائری

آگهی مزایده ملک مشاع

در پرونده کلاسه ۸۵۶/۹۳ اجرایی طی رأی صادره از شعبه ۲ دادگاه عمومی حقوقی همدان دستور فروش ۶ دانگ پلاک ۱۷ قطعه زمین مزورعی باغ بیشه زار و خانه روستایی اموال مرحوم هاشمعلی سحاب حیدرفر

خواهان: افسر، کلثوم، فرنگ، فاطمه همگی سحاب حیدرفر و گیلان آران

خوانده: محسن هاشمی فیضی

آدرس ملک: واقع در همدان، روستای شورین

۱-یکباب منزل مسکونی مخروبه در کوچه شیخ علیخان ۲۰۰مترمربع ۲،۴۴۰،۰۰۰،۰۰۰ -بیشه‌زاری قدیمی با درختان کهن و جوان بوته‌ای در کنار مدرسه راهنمایی با مساحت ۱۶۵۰ مترمربع به قیمت کل عرصه و اعیان آن ۳۶۳،۰۰۰،۰۰۰ ۳-دو قطعه زمین در امتداد همدیگر در کف دره و به صورت چمنزار و دارای درختان مثمر و غیرمثمر در محله بیشه‌زار علی خان نزدیک ساختمان‌های مهر ۶۷۰ مترمربع و دیگری ۱۵۲۰ مترمربع ۲،۲۶۲،۸۰۰،۰۰۰، ۴-زمین مزروعی با درختان سنجد خشک شده در محله باغچه حاج کهریزی در حاشیه اصلی راه رباط ۶۶۰ مترمربع ۲۶۴،۰۰۰،۰۰۰ ۵-زمین مزروعی در کنار راه رباط در حال کشت شیر با مساحت ۸۸۵ مترمربع ۱۵۰،۴۵۰،۰۰۰ ۶-زمین مزروعی در محله تک درخت سنجد ۳۰۴۵ مترمربع ۴۵۶،۷۵۰،۰۰۰ ۷-زمین در کنار راه رباط و دانشگاه آزاد با مساحت ۲۵۱۵ مترمربع ۴۲۷،۵۵۰،۰۰۰ ۸-یک قطعه زمین زراعی در امامزاده مساحت ۲۷۴۵ مترمربع ۳۲۹،۴۰۰،۰۰۰ ۹-باغ انگور و درختان آلوی قدیمی در محله امامزاده ۳۹۰ مترمربع ۹۷،۵۰۰،۰۰۰ ۱۰-باغ انگور و درختان آلوی قدیمی با مساحت ۱۰۰۰ مترمربع ۱۰۰،۰۰۰،۰۰۰ ۱۱-زمین زراعی در جنب گاراژ حاج خلیل در بافت ساخت و ساز با مساحت ۱۵۲۰ مترمربع ۶۰۸،۰۰۰،۰۰۰ ۱۲-زمین مزروعی دیمزار در محدوده استادیوم ورزشی با مساحت ۱۰۰۸۰ مترمربع ۴۰،۳۲۰،۰۰۰ ۱۳-زمین مزروعی در راه سرخ آباد که از آب سد آبیاری می شود فعلا بدون کشت ۱۸۱۵۰ مترمربع ۳۹۹،۳۰۰،۰۰۰ ۱۴-زمین مزروعی دیمزار در پشت یال با مساحت ۱۰۴۰۰مترمربع ۱۵۶،۰۰۰،۰۰۰ ۱۵-زمین دیمزار در راه سرخ آباد با مساحت ۱۵۰۹۰ مترمربع ۲۲۶،۳۵۰،۰۰۰ ۱۶-یک قطعه زمین زراعی در حاشیه بلوار شهرک مدنی در حال بدون کشت ۱۴۰۰ مترمربع ۱،۵۴۰،۰۰۰،۰۰۰ ۱۷-زمین در دانگ سرچاه عباس چراغعلی که از چاه آب مشروب است حدود ۵۰۰۰ مترمربع ۱،۵۰۰،۰۰۰،۰۰۰ تمام مبالغ به ریال است و خریداران احتمالی خود باید در خصوص منطقه و نوع کشت (مزروعی یا مسکونی و غیره) قبل از مزایده تحقیق کرده باشند. لذا این اجرا وفق ماده ۹ و ۱۰ آئین‌نامه قانونی افراز و فروش املاک مشاع مصوب ۱۳۵۷ نسبت به فروش آن اقدام می‌نماید. به ۱۳۹۳/۱۲/۳ ساعت۸:۳۰ تا ۱۲ محل برگزاری مزایده دادگستری کل استان واحد مزایده می‌باشد. مورد مزایده ۵ روز قبل از مزایده قابل مشاهده است. برنده مزایده کسی است که بالاترین قیمت پیشنهادی را ارائه و ده درصد مبلغ پیشنهادی را فی‌المجلس واریز نماید و جهت الباقی در مهلت قانونی اقدام نموده در غیر این صورت ده درصد به نفع دولت ضبط خواهد شد. (م الف ۵۶۷۱)

دادورز اجرای احکام مدنی دادگستری همدان– زائری

پیام تاریخ، تمدن و فرهنگ مادستان
The Message Of Madestan's History & Civilization & Culture
روزنامه همدان پیام
۱۰
دوشنبه ● ۶ بهمن‌ماه ۱۳۹۳ ● شماره ۲۲۷۳
اقتصاد
eghtesad@hamedanpayam.com

کارآفرینی بنیاد برکت برای ۱۲۵ هزار نفر

مشـــارکت بنیاد برکت در اجرای طرح‌های اقتصادی در مناطق محروم کشور، برای ۱۲۵ هزار نفر شغل ایجاد می‌کند. بنیاد برکت از سال ۸۶ که زیر نظر ستاد اجرایی فرمان حضرت امام خمینی(ره) تأسیس شد، یکی از اهداف اساسی خود را توانمندسازی اقتصادی مناطق کمتر توسعه یافته کشور قرار داد. به گزارش تسنیم، مشارکت در اجرای ۱۶۴ طرح اقتصادی در ۹۵ شهرستان کشور ، توسط بنیاد برکت در این راستا انجام شده است. این طرح‌ها ۸۵۴ روستا در سطح کشور را تحت پوشش قرار می‌دهد که جمعیتی بالغ بر ۶۹۰ هزار نفر در آنها زندگی می‌کنند. بنیاد برکت برای مشارکت در این طرح‌ها ۲۲ هزار میلیارد ریال سرمایه‌گذاری کرده است.

میانگین عمر هواپیماهای کشور بالای ۲۱ سال است

میانگین عمر هواپیماهای کشور بالای ۲۱ سال است و این مسأله موجب افزایش احتمال خطر سوانح هوایی در کشور می‌شود.

معاون امور دولت و مســـئول هماهنگی امور استان‌های وزارت راه و شهرسازی گفت: زمانی که با هواپیماهای قدیمی اقدام به پرواز می‌کنیم باید ریســـک خطای انسانی و سوانح ناشی از آن را بپذیریم. به گزارش تسنیم، احمد مجیدی با اشاره به اینکه ۲۴۵ هواپیما در فرودگاه‌های کشور وجود دارد، افزود: از این تعداد تنها ۱۴۰ هواپیما قادر به پرواز هستند و مابقی به دلیل فرسودگی و عمر زیاد زمینگیر هستند.

خبر

ثبت‌نام کاندیداهای اتاق بازرگانی در همدان آغاز شد

سرپرست تجارت خارجی سازمان صنعت، معدن و تجارت همدان از برگزاری انتخابات اتاق بازرگانی در ۱۸ اســـفندماه خبر داد و گفت: ثبت‌نام از کاندیداهای اتاق بازرگانی دیروز آغاز شد و تا ۱۱ اسفندماه ادامه دارد. سید باقر حسینی با اشاره به اینکه اتاق بازرگانی نقش عمده و تاثیرگذاری در توسعه اقتصادی کشور دارد، اظهار کرد: انتخابات هیأت رئیسه اتاق بازرگانی استان همدان روز ۱۸ اسفندماه امسال برگزار می‌شود.به گزارش تسنیم، انتخابات اتاق بازرگانی یکی از رویدادهای مهم در کشور و به تبع استان‌ها محسوب می‌شود که به تدریج فضای انتخاباتی پس از اتمام ثبت‌نام و اعلام کاندیداها داغ می‌شود.

یکی از مواردی که از هفته‌های گذشته این انتخابات را با دوره‌های گذشـــته متفاوت‌تر کرده زمزمه‌های حضور زبردست، استاندار سابق همدان در انتخابات هیأت رئیسه اتاق بازرگانی است.

سرپرست تجارت خارجی سازمان صنعت و معدن همدان درباره برخی حواشـــی مراسم تجلیل از صادرکنندگان نمونه همدان در هفته گذشته نیز گفت: متأسفانه با توجه به اینکه به انتخابات اتاق بازرگانی نزدیک می‌شویم برخی اقدامات نادرست شکل می‌گیرد.

حسینی تأکید کرد: در روزی که متعلق به صادرکنندگان بوده، بیشتر از فعـــالان بخش صنعت و مدیران تجلیل شـــد که همین امر ســـبب شد تا برخی فعالان صادراتی استان و تولیدکنندگان بخش کشاورزی صادرکننده از این مســـأله گله‌مند شوند. وی این اقدام اتاق بازرگانی در تقدیر از افراد را سیاســـی‌کاری دانست و گفت: در مراسم تجلیل از صادرکنندگان نمونه استان همدان به غیر از صادرکنندگان نمونه از کسانی تجلیل شد که نیازی در این رابطه احساس نمی‌شد.

رئیس اتحادیه مرغ و ماهی همدان خبر داد

ماهی شب عید ۷ درصد گران می‌شود

- شیر نیزه‌ای، محبوب‌ترین ماهی سفره‌های همدان
- مرغ گرم کیلویی ۶ هزار و ۵۰۰ تومان شد

کمتـــر از ۲ ماه به عید نوروز مانده اســـت و بزودی تب خرید مرغ و ماهی شـــب عید در کشور اوج می‌گیرد. معمولاً در ماه‌های پایانی سال، تحولاتی در بازار پروتئینی کشـــور ایجاد می‌شود و با توجه به افزایش تقاضا در این زمان، احتمال افزایش قیمت قابل پیش‌بینی است.

رئیس اتحادیه مرغ و ماهی همـــدان در این باره گفت: معمولاً قیمت ماهی در روزهای پایانی سال، ۷ درصد افزایش می‌یابد. جواد عاشوری با بیان اینکه همدانی‌ها ماهی شـــیر نیزه‌ای و هوچی را به دلیل بی‌استخوان بودن و قیمت مناسب به سایر ماهی‌ها ترجیح می‌دهند، افزود: بازار ماهی در همدان اغلب بـــا وجود ماهی‌های جنوب رونـــق دارد. و در این بازار انواع ماهی شامل حلوا، شوریده، شیر نیزه‌ای، هوچی، حلوا ســـیاه، تیلاپیا، میگو، قزل‌آلا، سفید، کفال، آزاد و سالمون خرید و فروش می‌شود.

عاشـــوری بیان کرد: بیشترین قیمت بازار ماهی مربوط به ماهی ســـالمون با قیمـــت کیلویی ۳۲ تا ۳۵ هزار تومـــان و کمترین قیمت مربوط به ماهی شوریده اقیانوســـی با قیمت کیلویی ۶ هزار تومان است.

وی بـــا اعلام قیمـــت انواع ماهـــی در همدان ادامـــه داد: قیمت قزل‌آلای تـــازه و به‌روز در بازار مصرف‌کننده ۱۴ تا ۱۵ هزار تومان، شیر نیزه‌ای ۱۲ هزار تومان، هوچی ۱۵ هزار تومان، تیلا پیا ۲۲ هزار و ۵۰۰ و ماهی سفید ۲۷ هزار تومان است.

افزایش قیمت مرغ به دلیل جوجه‌ریزی

عاشوری در ادامه در خصوص قیمت فعلی مرغ در بازار همدان اظهار کرد: هفته گذشته قیمت هر کیلوگـــرم مرغ گرم، ۵ هـــزار و ۸۰۰ تومان برای مصرف‌کننده بود که در روزهای گذشته به ۶ هزار و ۵۰۰ تومان رسیده است.

وی دلیـــل این افزایش قیمـــت را جوجه‌ریزی مرغداری‌ها برای شـــب عید و کم شـــدن عرضه عنوان کرد و گفت: هفته آینده تغییرات قیمتی مرغ برای شب عید مشخص می‌شـــود. به هر حال در حال حاضر در همدان کمبود گوشت مرغ نداریم و ذخیره مرغ منجمد هم زیاد است در حالیکه تقاضا کم شده است.

رئیـــس اتحادیه مرغ و ماهی همدان قیمت مرغ زنده در بازار همدان را ۴ هزار و ۲۵۰ تومان دانست و افزود: هـــر کیلوگرم مرغ یخی برزیلی ۷ هزار و ۲۰۰ تومان اســـت و قیمت مرغ ســـبز با برندهای متفرقه ۲۰۰ تومان بیشتر از مرغ گرم معمولی است.

عاشـــوری با بیان اینکه عمده مرغ‌های مصرفی در همدان تولید استان است، گفت: استقبال مردم از مرغهـــای با وزن یک کیلو و ۴۰۰ گرم تا ۲ کیلو و ۲۰۰ گرم در بازار بیشتر است.

وی در پایـــان با بیان اینکه شـــایعات ماه‌های اخیر مبنی بـــر تولید و فروش مـــرغ ارگانیک در بازار صحیح نیســـت، گفت: همـــه مرغداری‌ها از مکمل‌های دارویی و آنتی‌بیوتیکی استفاده می‌کنند.

گفتنی است ۱۵۰ واحد صنفی زیر نظر اتحادیه مـــرغ و ماهی در شهرســـتان همدان بـــه فعالیت می‌پردازند.

زمان خرید مرغ و ماهی به این نکات توجه کنید

اگر کمی دقت کنید متوجه خواهید شـــد اغلب غذاهایـــی که مصرف می‌کنیم از گوشـــت تهیه می‌شـــود. بنابراین برای اینکه بهترین گوشت را بخریم و با آن غذایی خوشـــمزه آماده کنیم، باید نکاتی را نیز در نظر داشـــته باشـــیم و باید بدانیم چگونه می‌توان گوشت مانده و فاسد را تشخیص داد و به جای آن گوشتی سالم و تازه خرید.

در نخســـتین مرحلـــه فراموش نکنیـــد باید از خریدن و مصرف گوشـــت‌هایی کـــه به صورت غیرمجاز و غیربهداشـــتی کشتار شده‌اند خودداری کنید. بنابراین حتماً زمان تهیه محصولات گوشتی آنها را از فروشـــگاه‌های معتبر خریداری کنید و به تاریخ تولید و انقضای آن نیز توجه کنید.

ماهی تازه بخرید

گوشـــت ماهی سرشار از مواد مغذی است و به همین دلیـــل مصرف منظم آن بـــه همه افراد در ســـنین مختلف توصیه می‌شود. بنابراین سعی کنیـــد در برنامه غذایی خـــود مصرف هفته‌ای ۲ مرتبه ماهی را بگنجانید. اما فراموش نکنید برای اینکه از مصرف ماهی حداکثر اســـتفاده را ببرید، ماهی باید ســـالم و تازه باشد. در حقیقت هرچه تازه‌تر باشد، ارزش و خاصیت بیشتری نیز دارد. بنابراین بهتر اســـت تا جایی کـــه امکان دارد از ماهی‌های تازه اســـتفاده کنیـــد. اما اگر به دلایلی تصمیم گرفتیـــد ماهی منجمد شـــده خریداری کنید، حتماً به تاریـــخ تولید و انقضای آن توجه کنید. چون بهتر اســـت ماهی را بیشتر از یک ماه در فریزر نگهداری نکنید.

ولی اگر ماهی تـــازه خریداری می‌کنید، به این نکات دقت کنید:

ماهی تازه گوشتی ســـفت و محکم دارد و دارای فلس‌های ســـخت و درخشانی است که بـــه راحتی از بدن ماهی جدا نمی‌شـــود، رنگ ماهی تازه نیز بســـیار شـــفاف است. در حالی کـــه ماهـــی مانـــده، فلس‌های کدر و ســـستی دارد. علاوه بر این چشـــم ماهی تازه، شـــفاف و کمی برجســـته اســـت و آبشش‌هایی به رنگ قرمز روشـــن دارد. همچنین خوب است بدانید اگر بـــا انگشـــت روی بدن ماهی تازه فشـــار وارد کنیـــد، جای انگشـــت روی بدن او باقی نمی‌ماند.

گوشت پرندگان

مصـــرف گوشـــت پرندگان نیـــز میان مردم بســـیار رواج دارد. در واقع امروز همه افراد و بخصوص کســـانی که از خوردن گوشت قرمز منع شـــده‌اند، سراغ این نوع گوشت می‌روند و از آن اســـتفاده می‌کنند. البته این گوشت علاوه بـــر اینکه هضـــم آســـانی دارد، دارای ارزش غذایی بالایی نیز هست.

برای تهیه گوشـــت پرندگان هـــم حتماً باید به فروشـــگاه‌های معتبر مراجعه کنیـــد و محصولی را بخریـــد کـــه دارای مهر بهداشـــتی و همچنین تاریخ تولید و انقضاســـت. اگر مرغ مصرفی خود را از مرغ‌فروشـــی‌های معمول تهیه می‌کنید، دقت داشته باشید مرغ کشـــتار روز را بخرید و حتماً از فروشـــگاهی خریداری کنید که معتبر و بهداشتی باشد.

گوشت مرغ ســـالم و تازه رنگ‌وبویی طبیعی دارد و خـــون مردگـــی و ضرب‌دیدگـــی در آن مشـــاهده نمی‌شـــود. همچنین دقـــت کنید مرغ در شـــرایط مناسبی نگهداری شـــود. گوشتی که در شـــرایط نامناسب نگهداری شـــود به تدریج خاکســـتری می‌شـــود و هیچ‌وقت نبایـــد از آن استفاده کرد.

طلا و ارز

نوع طلا و ارز	قیمت فروش(ریال)
سکه تمام بهار طرح قدیم	۱۰,۳۷۰,۰۰۰
سکه تمام بهار امامی	۱۰,۳۸۵,۰۰۰
سکه نیم بهار	۵,۲۰۰,۰۰۰
سکه ربع بهار	۲,۶۸۰,۰۰۰
یک گرمی	۱,۷۳۵,۰۰۰
یک گرم طلای ساخته نشده ۱۸ عیار	۱,۰۵۲,۸۴۰
اسکناس بازار	۳۴,۵۱۰
اسکناس حواله	۳۵,۰۵۰

گزارش

اخراج نیم میلیون نفر در ۵ سال

بیکاری زنان چگونه بحرانی شد؟

وزارت کار با اعـــلام تحولات بیکاری و اشـــتغال در ۵ سال گذشـــته و تأیید خروج ۵۲۱ هزار زن از بازارکار و تأکید بر بحران بیکاری زنان تحصیل‌کرده، از افزایش تا ۲۰۰ درصدی شاغلان زن کارشناسی‌ارشد و دکترا خبر داد.

جدیدترین آمار ارائه‌شده از سوی وزارت کار درباره اشتغال زنان در ایران نشان می‌دهد در دوره ۵ ســـاله اخیر از ۸۸ تا ۹۲، تعداد شاغلان زن در ایران با کاهش ۱۴/۲ درصدی مواجه بوده است.

در ســـال ۸۸ نزدیک به ۳ میلیون و ۷۰۰ هزار نفر از شاغلان کشـــور زن بوده‌اند. در حالیکه در سال ۹۲ این تعداد به حدود ۳ میلیون و ۱۴۵ هزار نفر رســـیده، یعنی تقریبـــاً ۵۲۱ هزار نفر از تعداد شاغلان زن کاسته شده است.

به عبارت دیگر به طور متوســـط در هر سال، حدود ۱۰۰ هزار نفر از زنان شـــاغل در کشـــور از بازار کار خارج شـــده اند. با نگاهی به نسبت جنسی اشتغال در سال‌های مذکور می‌توان گفت، این نسبت روند افزایشـــی داشته به طوری که از ۴۷۳ مرد شاغل در مقابل ۱۰۰ زن شاغل در سال ۸۸ به ۵۷۹ مرد شاغل در مقابل ۱۰۰ زن شاغل در سال ۹۲ رسیده است.

سالی ۱۰۰ هزار زن بیکار می‌شوند

همچنین نسبت جنسی بیکاری در این سال‌ها روندی کاهشی داشته، بدین‌گونه که از ۲۸۳ مرد بیکار در مقابل ۱۰۰ زن بیکار در سال ۸۸ به ۲۲۱ مـــرد بیکار در مقابل ۱۰۰ زن بیکار در ســـال ۹۲ رسیده است.

با وجود کاهش تعداد زنان شـــاغل در ســـال ۹۲ نسبت به ســـال ۸۸، تعداد زنان شاغل دارای تحصیلات عالی در همیـــن دوره زمانی به میزان ۲۱/۵ درصد افزایش پیدا کرده است. این افزایش عمدتاً می‌تواند ناشی از ۲ عامل اصلی ورود زنان تحصیل‌کرده به بازار کار و همچنین افزایش سطح تحصیلات زنان شاغل باشد.

براساس آمارهای رسمی، نرخ بیکاری زنان از ۱۶/۸ درصد در ســـال ۸۸ به ۱۹/۸ درصد در سال ۹۲ رسیده که بیانگر افزایش ۳ درصدی شاخص نرخ بیکاری زنان در ۵ ســـال اخیر است. این در حالی است که در این ۵ سال، نرخ بیکاری مردان از ۱۰/۸ درصد به ۸/۶ درصد کاهش یافته است.

به گـــزارش مهر، همچنین براســـاس آخرین آمارها، در سال ۹۲ نرخ مشارکت مردان در بازار کار ایـــران معادل ۶۳ درصد بوده در حالی که این نرخ برای زنان تنها به میزان ۱۲/۴ درصد اســـت یعنـــی تنها این آمار به عنـــوان یکی از مؤلفه‌های تأثیرگذار بیانگر شکاف جنســـیتی قابل توجهی است که در بازار کار کشور وجود دارد.

با توجه به شـــکاف جنســـیتی اشتغال در این دوره ۵ ساله مشاهده می‌شود که این شکاف تقریباً روندی صعودی داشته به طوری که با افزایش ۳/۹ درصدی روبه‌رو بـــوده و از رقم ۷۸/۸ درصد در ســـال ۸۸ به رقم ۸۲/۷ درصد در سال ۹۲ رسیده است.

ناامیدی از یافتن شغل و هراس از بیکاری

به عبارت دیگر می‌توان گفت جذب مردان در بازار کار نسبت به زنان همواره بیشتر بوده است. در مقابل شکاف جنسیتی بیکاری در این سال‌ها روندی نزولی داشـــته و از رقـــم ۶۴/۶ درصد در ســـال ۸۸ به رقم ۵۴/۸ درصد در سال ۹۲ رسیده است. تداوم این وضع موجب انباشت بیکاران زن و ناامیدی آنان را در پی خواهد داشت.

همچنین تعداد شاغلان مرد در سال ۹۲ نسبت به سال ۸۸ به میزان ۵ درصد افزایش پیدا کرده و از رقـــم ۱۷ میلیون و ۳۳۴ هزار و ۸۵ نفر به ۱۸ میلیون و ۲۰۰ هزار و ۸۸۶ نفر رسیده است، بدین ترتیب با پدیده مردانه شدن اشتغال و زنانه شدن بیکاری مواجه هستیم.

بر پایه آمار ارائه شـــده در سال ۸۸ به میزان ۳۰۵ درصد زنان در مشاغل کشاورزی، ۲۵/۵ درصد آنان در صنعت و ۴۴ درصـــد از آنان در حوزه خدمات مشغول به کار بوده‌اند. در این سال‌ها، تغییرات قابل ملاحظه‌ای در حوزه‌های شغلی زنان به وقوع پیوسته اســـت به طوری که کشاورزی و صنعت به تدریج سهم کمتری از اشـــتغال زنان را به خود اختصاص داده است و در مقابل، سهم بزرگی از زنان در حوزه خدمات مشغول به کار شده‌اند.

در نتیجه این تغییرات، در سال ۹۲، سهم زنان در مشاغل خدماتی (۵۲ درصد) از مجموع سهم زنان در مشاغل کشاورزی و صنعت (۴۸ درصد) بیشتر شد. به بیان دیگر تعداد شاغلان زن در سال ۹۲ نسبت به ســـال ۸۸، در ۲ بخش کشاورزی و صنعت به ترتیب ۳۴/۱ درصد و ۱۶ درصد کاسته شـــده و از طرف دیگـــر در بخش خدمات ۰/۵۳ درصد افزایش یافته است.

افزایش ۲۰۰ درصدی زنان شاغل دارای مدرک دکترا

توزیع شاغلان زن بر حسب گروه‌های عمده شغلی نیز نشـــان می‌دهد شاغلان زن در سال ۹۲ نســـبت به ســـال ۸۸ در گروه‌های عمده شغلی قانونگـــذاران، مقامات عالی‌رتبـــه و مدیران ۵۵ درصد اســـت. به عبارت دیگر سهم زنان در سال ۹۲ در مشاغل مدیریتی به میزان ۵۵ درصد نسبت به سال ۸۸ افزایش داشته است. شاید بتوان گفت با اینکه از نظر کمی، تعداد شاغلان زن در سال ۹۲ نســـبت به ۸۸ کاهش داشته، ولی به لحاظ کیفیت وضعیت اشتغال زنان بهبود داشته است.

در نقطه مقابل، تعداد شاغلان زن بی‌سواد در ســـال ۹۲ نسبت به سال ۸۸، حدود ۲۵۵ هزار نفر کاهش یافته است. همچنین با وجود کاهش تعداد شـــاغلان زن باســـواد در این دوره زمانی، تعداد شاغلان زن دارای تحصیلات عالی به میزان ۲۱/۵ درصد افزایش داشته است.

این افزایش در شـــاغلان زن دارای تحصیلات لیسانس به میزان ۲۲/۴ درصد، در مقطع فوق‌لیسانس و دکترای حرفه‌ای به میزان ۱۴۷/۳ درصد و در مقطع دکترا تخصصی نزدیک به ۲۰۰ درصد بوده اســـت. این افزایش عمدتاً می‌تواند ناشی از ۲ عامل اصلی ورود زنـــان تحصیل‌کرده به بـــازار کار و همچنین افزایش سطح تحصیلات زنان شاغل باشد.

سخنگوی کمیسیون تلفیق مجلس خبر داد

افزایش قیمت برق، آب و پیامک در سال ۹۴

- درآمد ماهانه یک میلیون و ۱۵۰ هزار تومان از مالیات معاف شد

بر اســـاس مصوبه تلفیق حقوق و دســـتمزد بخش دولتی و غیردولتی در سال تا سقف ۱۳۸ میلیون ریال در سال آینده از مالیات معاف است.

سخنگوی کمیســـیون تلفیق در نشست خبری کمیسیون تلفیق بودجه با اشـــاره به بنـــد الف تبصره ۹ لایحه بودجـــه، اظهار کرد: براســـاس این بند، ســـقف معافیت مالیاتی حقوق و دستمزد بخش دولتی و غیردولتی در سال آینده تعیین شد.

طبق ماده ۵۲ برنامه پنجم، ســـقف مالیاتی حقوق و دستمزد در بودجه ســـنواتی تعیین می‌شود و بر این اساس حقوق و دستمزد تا سقف ۱۳۸ میلیون ریال در سال از مالیات معاف‌اند و مازاد آن تا ۷ برابر حداقل حقوق با نرخ ۱۰ درصد محاسبه می‌شود.

به گزارش فارس، محمدمهدی مفتح گفت: کمیســـیون تلفیق نیز بخشـــی به این موضـــوع اضافه کرده و مازاد آن را با نرخ ۲۰ درصد محاســـبه خواهد کرد که این موضوع به عدالت نزدیک‌تر است.

سخنگوی کمیســـیون تلفیق با اشـــاره به اینکه مشترکان آب شـــهری علاوه بر دریافـــت آب‌بها به اضافه هـــر مترمکعب آب مصرفـــی ۱۵۰ ریال برای تأمین آب شـــرب روســـتاها پرداخت خواهند کرد.

وی به دیگر مصوبه کمیســـیون اشاره کرد و بیان کرد: وزارت نیرو موظف است به ازای هر کیلووات ساعت برق مصرفی ۳۰ ریال عوارض از مشترکان شهری، باغ‌شهرها و خانه‌باغ‌ها (ویلاها) به منظور توسعه برق روستایی دریافت کند.

به گفته مفتح، سازمان مدیریت و برنامه‌ریزی کشور موظف است در بودجه سازمان مناطق آزاد و ویژه نظارت کند و همچنین بودجه ســـال ۹۵ این ســـازمان را در لایحه بیاورد. اکنون دولت بودجه این سازمان را نیاورده و نظارتی نیز ندارد.

وی تأکید کرد: براســـاس مصوبه تلفیق در لایحه بودجه‌بندی در بخش مالیات‌ها اضافه شـــده است و شـــرکت‌های تابعه آستان‌های مقـــدس (قدس رضوی ، حضرت معصومه(س) و (شـــاهچراغ) و قرارگاه‌های ســـازندگی موظف به ارائه اظهارنامه مالیاتی و تســـلیم حســـاب سود و زیان خود طبق قانون مالیات‌های مستقیم هستند و باید مالیات بپردازند.

مفتح تأکید کرد: شـــرکت‌های تابعه آستان قدس رضوی مالیات خود را در ردیف جمعی خرجی برای هزینه‌های آســـتان پرداخت می‌کنند. ســـخنگوی کمیسیون تلفیق از دیگر مصوبات را مربوط به پروژه‌های عمرانی دانســـت و گفت: مقرر شد، مانده وجوه مصرف نشـــده اعتبارات عمرانی پروژه‌های نیمه‌تمام تا زمان اتمام طرح به سال مالی بعدی منتقل شود، زیرا در گذشته ردیف اعتباری به خزانه واریز می‌شده اســـت. همچنین در مصوبه دیگر اپراتورهای ارائه دهنده خدمات مخابراتی موظف هســـتند، به ازای هر پیامک، ۱۰ ریال از اســـتفاده کنندگان دریافت کنند که مصارف آن به پیشنهاد کمیســـیون بهداشت و درمان در حوزه بهداشت و درمان خواهد بود.

سخنگوی کمیسیون تلفیق بیان کرد: مباحث درآمدی به مراحل پایانی خود نزدیک می‌شـــود و در حال حاضر موضوع قیمت نفت، ارز و هدفمندی یارانه در دستور کار است.

مفقودی

کارت دانشجویی منوچهر رمضانی‌مقدم فرزند محمد به شماره شناسنامه ۳۹۸۰۰۸۹۰۳۷ رشته حقوق دانشگاه پیام نور همدان به شماره دانشجویی ۸۹۰۳۳۸۰۸۹ مفقود گردیده و از درجه اعتبار ساقط می‌باشد.

مفقودی

کارت پرسنلی آموزش و پرورش کبودراهنگ به نام داود خیری فرزند علی‌اکبر به شماره ملی ۴۰۳۰۳۸۷۰۶۳ به شماره پرسنلی ۹۶۰۶۷۴۴۱ مفقود گردیده و از درجه اعتبار ساقط می‌باشد.

پیام تاریخ، تمدن و فرهنگ مادستان
The Message Of Madestan's History & Civilization & Culture
روزنامه همدان پیام
۱۱
دوشنبه ● ۶ بهمن‌ماه ۱۳۹۳ ● شماره ۲۲۷۳
ورزشی
varzesh@hamedanpayam.com

داوود مهابادی:

باید قبول کنیم سطح کی‌روش از فوتبال ما بالاتر است

پیشکسوت فوتبال کشور و سرمربی پاس همدان بر این عقیده است که سطح فنی کارلوس کی‌روش از فوتبال ما بالاتر است.

داوود مهابادی گفت: بی‌تردید کی‌روش برای فوتبال ما مفید بوده و تفکرات او سبب شد که پرمخاطب‌ترین رشته ورزشی کشور پیشرفت‌های خوبی در چند سال اخیر داشته باشد. باید قبول کنیم که او از سطح فوتبال ما بالاتر است.

وی اضافه کرد: کی‌روش با شجاعتی که داشت در تیم ملی تغییر نسل ایجاد کرد و در بزرگترین رویداد فوتبالی قاره کهن به بازیکنانی فرصت حضور داد که تعداد بازی ملی‌شان ۲ رقمی هم نمی‌شد. سرمربی پرتغالی تیم ملی ضمن جوانگرایی در چند پست توانست بازیکنان جدید را معرفی کند.

به گزارش ایسنا؛ مهابادی تأکید کرد: معتقدم در این دوره از رقابت‌ها خلاقیت فردی و توانمندی شخصی بازیکنان در رسیدن به گل‌ها کارساز بود و در بازی آخر هم در زدن پنالتی‌ها بخت با ما یار نبود.

وی یادآور شد: تصمیم‌گیری درباره ماندن یا رفتن این مربی بستگی به دیدگاه فدراسیون و مسئولان دارد اما باید بپذیریم که او در شناسایی نفراتی همچون علیرضا جهانبخش، وریا غفوری، مرتضی پورعلی گنجی و سردارآزمون و نیز نفراتی از جمله قوچان‌نژاد و دژاگه نقش مستقیم داشت.

خبر

الوند فانوس به دست کاندیدای اصلی سقوط

این روزها تیم فوتبال الوند همدان در لیگ دسته دوم فوتبال باشگاه‌های کشور فانوس به دست و یکی از کاندیداهای اصلی سقوط به لیگ دسته سوم است.

تیم فوتبال الوند همدان که در لیگ دسته دوم فوتبال باشگاه‌های کشور قرار دارد در ایستگاه چهاردهم این بازی‌ها روز شنبه برابر خونه به خونه بابل بازی را با نتیجه ۲ بر یک واگذار کرد تا زنگ خطری برای این تیم بیش از پیش به صدا درآید.

این تیم در حال حاضر با ۱۴ امتیاز در رده هفتم جدول گروه چهارم رقابت‌ها جا خشک کرده و اگر نتواند یک پله خود را بالا بکشد بازیکنان این تیم باید چمدان‌ها را بسته و راهی دسته سوم باشگاه‌های کشور شوند.

لیگ دسته دوم باشگاه‌های کشور با حضور ۴۰ تیم در چهار گروه ۱۰ تیمی از ۱۴ مهرماه آغاز شده که در نهایت از هر گروه ۳ تیم به مرحله دوم راه یافته و در دو گروه ۶ تیمی به رقابت می‌پردازند که در نهایت تیم‌های نخست هر گروه مستقیماً صعود کرده و تیم‌های دوم به پلی‌آف می‌روند تا تیم سوم صعودکننده مشخص شود.

همچنین براساس قانون از هر گروه ۱۰ تیمی ۴ تیم (در مجموع ۱۶ تیم) به لیگ دسته سوم سقوط می‌کنند. با توجه به کناره‌گیری تیم گهر دورود یکی از تیم‌های هم‌گروه الوند از مسابقات حالا ۳ تیم از گروه چهارم راهی دسته سوم می‌شوند که با این وضعیت الوند یکی از کاندیداهای اصلی سقوط خواهد بود.

در حال حاضر، گرند بجنورد با ۶ امتیاز در رده نهم قرار گرفته و سقوط این تیم به دسته سوم قطعی شده است. بالاتر از این تیم نام شهرداری دزفول به چشم می‌خورد که ۱۳ امتیاز به حساب خود واریز کرده و الوند نیز با ۱۴ امتیاز خطر سقوط را بیخ گوش خود احساس می‌کند. اما بالاتر از الوند تیم‌های ۱۵ و ۱۶ امتیازی شهدای جویبار و هف سمنان قرار دارند که اتفاقاً الوند یکی از ۲ رقابت باقی‌مانده خود در لیگ دسته ۲ را باید برابر هف در سمنان برگزار کند.

الوند یک دیدار هم برابر سپیدرود رشت برگزار می‌کند، تیمی که در رده دوم جدول رده‌بندی قرار گرفته است و برای صعود به لیگ دسته یک باشگاه‌های کشور به هیچ تیمی باج نخواهد داد.

با این اوصاف، الوند فانوس به دست کاندیدای اصلی سقوط به لیگ دسته سوم باشگاه‌های کشور است. تیمی که در ۲ سال گذشته خاطرات خوبی در لیگ یک باشگاه‌های کشور بجا گذاشته حالا برای ماندن در لیگ دوم دست و پا می‌زند و این‌طور که پیداست تغییر مدیریت هم نتوانسته گره از کار این تیم باز کند.

پایانی بر ۴۸ ساعت پر التهاب!

پرونده‌ای که مسئولان فدراسیون فوتبال ایران در کنفدراسیون آسیا باز کرده بودند در شرایطی با بازنده شدن کشورمان بسته شد که از ابتدا هم پیش‌بینی می‌شد AFC رأی دیدار با عراق را برنگرداند.

پس از پایان دیدار تیم‌های ملی ایران و عراق در مرحله یک‌چهارم نهایی رقابت‌های جام ملت‌های آسیا که با شکست ایران برابر عراق در ضربات پنالتی همراه شد، مسئولان فدراسیون فوتبال کشورمان با جمع‌آوری مستندات و مدارک لازم، نسبت حضور "علا عبدالزهرا" بازیکن عراق در این مسابقه اعتراض کردند.

مسئولان فدراسیون فوتبال براساس مدارکی که از نادو در اختیارشان قرار گرفته، به کنفدارسیون فوتبال آسیا اعلام کردند این بازیکن عراقی به علت دوپینگی بودن و تأیید محرومیت آن از سوی فیفا، نباید در این مسابقه به میدان می‌رفت، به همین دلیل نتیجه بازی باید ۳ بر صفر به سود ایران تغییر کند.

پس از اینکه مسئولان ایران روز شنبه و به صورت رسمی اعتراض خود را به مقامات AFC اعلام کردند، ابتدا قرار بود ساعت ۱۰ صبح دیروز (یکشنبه) نشست کمیته انضباطی AFC برای رسیدگی به این موضوع برگزار شود اما این جلسه به ساعت ۱۴ و ۳۰ دقیقه موکول شد تا نمایندگان ۲ تیم هم در نشست حضور داشته باشند.

بر پایه این گزارش، این نشست با حضور مهدی محمدنبی، دبیرکل فدراسیون ایران، هوشنگ مقدس، سرپرست کاروان و مسئولان تیم ملی عراق برگزار شد که در نهایت بدون توجه به دوپینگی بودن بازیکن عراق، حق ایران نادیده گرفته شد و مسئولان AFC از تغییر نتیجه این بازی خودداری کردند.

به این ترتیب این پرونده جنجالی که شاید پیش از این پایانش مشخص بود بسته شد تا کار یوزها در جام ملت‌های شانزدهم برای همیشه تمام شود.

وحدت، تنها بازمانده این روزهای فوتبال ملایر

بی‌تردید فوتبال، ورزش نخست دنیا و پرمخاطب‌ترین ورزش‌هاست.

مشخصاً پول در این ورزش حرف اول و آخر را می‌زند، تیم‌داری در سطح حرفه‌ای کشور، هزینه قرارداد بازیکنان، داشتن یک ورزشگاه مناسب و امکاناتی که یک تیم باید در اختیار داشته باشد، در اختیار داشتن یک مربی خوب و... همه و همه در صف مواردی قرار می‌گیرد که تأمین هزینه‌های آن در شهری چون ملایر به سبب نداشتن سرمایه‌گذار و شرکت‌های بزرگی چون فولاد، نفت و... تقریباً امری محال است.

این روزها فوتبال ملایر با مشکلات زیادی دست و پنجه نرم می‌کند و به گفته مسئولان این شهرستان مهمترین دلیل این امر نبود حامی مالی است.

رئیس اداره ورزش‌وجوانان شهرستان ملایر با بیان اینکه در حال حاضر تنها تیم فعال شهرستان وحدت است، گفت: تیم خانه جوانان منحل شده است، البته تیم شاهین نیز می‌تواند در لیگ دسته یک استانی شرکت کند.

مهدی رضایی در گفت‌وگو با خبرنگار همدان‌پیام اظهار کرد: فوتبال ورزشی بسیار پرهزینه است.

تنها برای حضور در لیگ دسته یک و برتر استانی حدود ۳۰ تا ۳۵ میلیون تومان نیاز داریم.

وی ضمن اشاره به اینکه وظیفه اداره ورزش‌وجوانان تیم‌داری و جذب اسپانسر نیست، تأکید کرد: هر باشگاهی که می‌خواهد جلو بیاید و فعالیت کند باید به دنبال اسپانسر نیز باشد. کسی که به دنبال تیم‌داری است باید از همان ابتدا به فکر مسائل مالی آن نیز باشد.

رضایی ادامه داد: در حال حاضر جلو آمدن اسپانسرها مهمترین منبعی است که می‌تواند در این زمینه ما را یاری کند و امیدواریم این فرهنگ در شهر جا افتاده و اسپانسرها برای حمایت پا پیش بگذارند.

وی اظهار کرد: مسئولان شهرستان نیز باید به فکر این ورزش در ملایر باشند و به حمایت استانداری، نماینده‌ها، خیرین، فرمانداری، شهرداری و سایر سازمان‌ها و ارگان‌ها نیاز است.

رضایی افزود: یکی از دلایلی که امسال تیم وحدت در مسابقات لیگ استانی نتیجه مطلوبی نگرفت همین شرایط مالی بود که بسیاری از بازیکنان شهر ما به تیم‌های سایر شهرها رفته و ما نیز توان مالی برای خرید بازیکن نداشتیم.

وی در ادامه با اشاره به اینکه برای نخستین‌بار در شهرستان ملایر کمیته خیرین ورزشی را ایجاد کردیم، تصریح کرد: این کمیته نیز به ورزش و ورزشکاران کمک می‌کند اما در فوتبال به مبالغ بسیار زیاد نیازمندیم.

رضایی افزود: برای نمونه تیم خانه جوانان که به لیگ دسته ۳ صعود کرد به ۴۰۰ میلیون تومان نیاز داشت که در حال حاضر نمی‌توانیم به یک تیم فوتبال این هزینه بالا را بدهیم.

وی در پایان تأکید کرد: برای رونق فوتبال شهرستان باید اعتبارات تأمین شود و در این راستا به ورود خیرین، اجماع مسئولان و همچنین انجام کار فرهنگی و ایجاد همدلی نیاز است.

رئیس هیأت فوتبال ملایر نیز در این‌باره به همدان‌پیام گفت: در حال حاضر در رده بزرگسالان به جز تیم وحدت باشگاه فعالی در شهرستان نداریم. باشگاه خانه جوانان امتیاز لیگ دسته ۳ را واگذار کرده است و تیم شاهین نیز که اصلاً در لیگ شرکت نکرد.

خلیل احمدی با بیان اینکه مشکل فوتبال ملایر تنها نداشتن اسپانسر مالی است، اظهار کرد: در ورزش کل کشور این مشکل وجود دارد اما طبیعتاً در شهرهای کوچک نداشتن حامی مالی بیشتر نماد پیدا می‌کند.

وی افزود: متأسفانه هم‌اکنون فوتبال ملایر رو به نابودی است و از اداره ورزش‌وجوانان شهرستان نیز کاری ساخته نیست!

به گفته احمدی، مسئولان ادارات و نهادها کنار ورزش نبوده و ورزش دوست نیستند و به همین دلیل فوتبال در حال از بین رفتن است.

فرماندار شهرستان ملایر به ادارات و کارخانه‌ها برای حمایت نامه می‌دهد ولی خود کارخانه‌ها نیز در حال نابودی هستند.

وی معتقد است: در حال حاضر تنها راه این است که حداقل ورزشگاه‌ها خصوصی نباشند و مثل گذشته در اختیار هیأت قرار بگیرند.

احمدی تأکید کرد: هیأت فوتبال استان همدان به ما کمکی نکرده است، البته آنها نیز می‌گویند ما خودمان بضاعت نداریم و تیم‌های خود استان هم با همین مشکل مواجه هستند.

با اعلام اداره کل امور مالیاتی استان همدان

۶ بازیکن اسبق پاس ممنوع الخروج شدند

با اعلام اداره کل امور مالیاتی استان همدان ۶ نفر از بازیکنان فصول گذشته باشگاه پاس به علت بدهی مالیاتی ممنوع الخروج شدند.

به گزارش همدان فوتبال، به استناد آگهی مندرجه در صفحه ۸ روزنامه هگمتانه مورخ ۵بهمن ۶ نفر از بازیکنان پاس همدان در فصول گذشته به سبب عدم پرداخت بدهی مالیاتی خود ممنوع الخروج شدند.

بر اساس این آگهی، سید صابر میرقربانی، سامان صفا، مهدی آقامحمدی، حنیف عمران زاده، محمداسماعیل نظر و پویا سیف پناهی در راستای اجرای مقررات ماده ۲۰۸ قانون مالیات های مستقیم مصوب اسفند ماه سال ۱۳۶۶ و آخرین اصلاحیه آن و با عنایت به بخشنامه شماره ۳۱/۹۳/۲۰۰ مورخ ۰۷/۰۳/۹۳ رئیس کل محترم سازمان امور مالیاتی کشور، اوراق مربوط به ممنوع الخروجی مودیان مالیاتی به شرح جدول مقابل ابلاغ می گردد.

این افراد می بایست جهت پرداخت مالیات به اداره وصول و اجرای اداره کل مالیات واقع در خیابان شکریه مراجعه نمایند.

قاب ورزشی

به مناسبت صد و پانزدهمین سالگرد تاسیس باشگاه لاتزیو، این تیم از پیراهن جدید خود رونمایی کرد

عکس: ورزش ۳

پیشخوان

۱

مسابقات فوتسال جام فجر در نهاوند

هفته دوم مسابقات فوتسال دهه فجر، بزرگداشت شهدای ادارات شهرستان نهاوند، با برتری شهرداری، کارخانه سیمان، تربیت بدنی مدارس و شبکه بهداشت بر حریفانشان به پایان رسید.

این دوره از مسابقات با حضور ۱۲ تیم از ادارات مختلف شهرستان در حال برگزاری است.

سعید علی‌بخشی، سرپرست این مسابقات گفت: جام فجر هر هفته در سالن سیدالشهدا برگزار می‌شود و فینال این مسابقات را ۲۲ بهمن‌ماه با حضور مسئولان برگزار خواهیم کرد.

۲

مسابقات ژیمناستیک انتخابی استان به مناسبت دهه فجر

به مناسبت دهه مبارک فجر مسابقات ژیمناستیک انتخابی استان برگزار شد.

به گزارش روابط عمومی اداره کل ورزش‌وجوانان استان همدان، به مناسبت دهه مبارک فجر مسابقات ژیمناستیک انتخابی استان با حضور ۲۵ ژیمناستیک کار در رده سنی نوجوانان و جوانان در خانه ژیمناستیک همدان برگزار شد.

در پایان این رقابت‌ها در رده سنی نوجوانان امیرحسین حسینی اول شد، مهیار پاکتچی در رده دوم قرار گرفت و شهرزاد سمواتی سوم شد.

۳

تجلیل از مرد جاده‌های ایران

در نشست هیأت‌های ورزشی استان همدان با حضور مدیرکل ورزش‌وجوانان استان از حسن دائمی، مرد جاده‌های ایران تجلیل شد.

به گزارش روابط عمومی اداره کل ورزش‌وجوانان استان همدان، با حضور افتخاری مدیرکل ورزش‌وجوانان و معاونان وی، رؤسا و نواب رئیس هیأت‌های ورزشی از حسن دائمی ملقب به مرد جاده‌های ایران در رشته دوچرخه‌سواری و مسن‌ترین دوچرخه‌سوار حرفه‌ای کشور تجلیل شد.

دوچرخه‌سوار پیشکسوت معروف به مرد جاده‌های ایران، برخلاف داشتن ۷۷ سال سن تاکنون ۳۷ هزار کیلومتر را رکاب زده است.

۴

یوزها امشب وارد تهران می‌شوند

امشب تیم ملی فوتبال ایران وارد تهران خواهد شد.

به گزارش روابط عمومی فدراسیون فوتبال، با منفی شدن پاسخ کنفدراسیون فوتبال آسیا به اعتراض تیم ملی فوتبال ایران نسبت به دوپینگی بودن بازیکن عراقی «علا عبدالزهرا» و طبیعتاً قطعی شدن حذف تیم ملی فوتبال از جام ملت‌های آسیا، کاروان تیم ملی ایران امشب وارد تهران می‌شود.

ملی‌پوشان شب گذشته ساعت ۲۲ به وقت تهران از سیدنی به دوبی پرواز کردند. ظهر امروز کاروان تیم ملی وارد فرودگاه دوبی خواهد شد و با یک پرواز مستقیم ملی‌پوشان از دوبی عازم تهران می‌شوند.

۵

مسابقات فوتبال دستی به مناسبت دهه فجر

یک دوره مسابقه آزاد فوتبال دستی زیر نظر اداره ورزش‌وجوانان شهرستان نهاوند به مناسبت دهه مبارک فجر در سالن فوتبال دستی شهرستان واقع در خانه کشتی برگزار خواهد شد.

نفرات برتر این مسابقه به مسابقات استانی اعزام خواهند شد.

گفت‌وگو کوتاه

ورزشکاران فیروزان تشویق نمی‌شوند

کورش قپانوری

حمایت و تشویق ورزشکاران پس از کسب عنوان قهرمانی از میادین مختلف ورزشی و داشتن سالن و امکانات مناسب نقش مهمی در رنگ مدال ورزشکاران در مسابقات بعدی دارد. ورزشکاران شهر فیروزان معتقدند که مسئولان شهر فیروزان به خوبی از تلاش‌های آنها برای کسب یک موفقیت در سطح کشور تجلیل نمی‌کنند. قهرمانان با اینکه از نظر امکانات ورزشی و داشتن سالن کمبودهای فراوانی دارند، توانسته‌اند نام فیروزان را با کسب موفقیت بر سر زبان‌ها بیندازند و قهرمانانی، چون محسن گل‌پرور، میثم فیروزآبادی، حسین پرنگ، شهریار خیشه، میلاد خزایی و امیرحسین خزایی را در رشته‌های مختلف به جامعه ورزشی معرفی کنند.

مهدی خزایی، مربی کونگ‌فوتوآ شهر فیروزان با حضور در دفتر روزنامه همدان‌پیام از بی‌مهری‌های مسئولان شهر فیروزان با خبرنگار ما صحبت کرد که در ادامه می‌خوانیم.

اداره ورزش‌وجوانان نهاوند برای حل مشکلات ورزش فیروزان مهرداد سعدی‌نژاد، قهرمانان ملی را به آنجا فرستاد؟

بله، کاملاً درست است. مهرداد سعدی‌نژاد، نماینده اداره ورزش در فیروزان است اما نیاز ما حضور یک قهرمان نیست. ما سالن استاندارد نداریم، امکاناتمان خوب نیست. مسئولان شهر هم هیچ اقدامی برای ساخت یک سالن چند منظوره تا به امروز نکرده‌اند.

آیا مشکل اصلی شما سالن است؟

صد درصد ما در یک سالن که شبیه به یک اتاق بزرگ است روی تشک کشتی تمرین می‌کنیم. اصلاً ۴۰ شاگرد جا نمی‌شوند هر لحظه خطر مصدومیت در کمین است از قهرمانان هم تجلیل نمی‌شود.

دلیل تجلیل نشدن از قهرمانان چیست؟

نمی‌دانم. شاگردان من میلاد خزایی و امیرحسین خزایی در مسابقات کشوری مقام سوم را کسب کرده‌اند اما زمان ورودشان هیچ مسئولی به استقبالشان نیامد. از پول خودم برایشان پلاکارد نصب کردم. بخشدار، شهردار و اعضای شورای شهر که رفع مشکلات ورزشکاران شعارشان بود هیچ‌کدام نیامدند.

آیا نماینده اداره ورزش‌وجوانان شما را حمایت می‌کند؟

آقای سعدی‌نژاد خودش هفته‌ای ۲، ۳ روز صبح‌ها سری به فیروزان می‌زند. کارهای خوبی کرده ولی مشکلات ورزشکاران فیروزانی خیلی بزرگتر از دادن یک تی‌شرت و تعریف و تمجید است. ما باید حتماً روی تاتامی تمرین کنیم. با وجود داشتن تاتامی اما هنوز سالنی نداریم تا آنها را برای تمرین کردن پهن کنیم. مجبوریم روی تشک کشتی کار کنیم. به خدا داشتن یک سالن اختصاصی خواسته زیادی از مسئولان شهر فیروزان نیست.

شاگردانت را به طور تجربی تمرین می‌دهی؟

خیر، مدرک مربیگری درجه ۳ کونگ‌فوتوآ و شال‌بند مشکی رتبه ۴ کونگ‌فوتوآ و چند عنوان کشوری و استانی هم در کارنامه دارم. در حال حاضر هم ۴۰ شاگرد دارم که اگر یک سالن اختصاصی در اختیارم بود فیروزان را تبدیل به قطب کونگ‌فوتوآ می‌کردم. مسئولان بدانند فیروزان استعدادهای خوبی در ورزش دارد.

خبر

آموزش گلف در همدان رایگان است

تجهیزات گلف در همدان برای آموزش علاقه‌مندان به این رشته رایگان است و افراد می‌توانند در دوره‌های آموزشی و تمرینی از وسایل گلف این هیأت استفاده کنند.

رئیس هیأت گلف استان همدان گفت: امسال تاکنون ۱۷۰ نفر از علاقه‌مندان به رشته گلف آموزش دیده‌اند.

وهاب بهمنش افزود: هیأت گلف استان همدان برای ترغیب جوانان به ویژه دانش‌آموزان و دانشجویان مستعد به این رشته ورزشی برنامه‌های متنوعی را در طول سال دارد و اکنون با ایجاد زیرساخت‌های ورزش مینی‌گلف در مکان مناسب سعی داریم آموزش‌ها را به صورت فراگیر پیگیری کنیم.

وی اظهار کرد: هم‌اکنون پیگیر همگانی شدن رشته گلف در سطح استان هستیم و از سرمایه‌گذاران بخش خصوص در ایجاد باشگاه و زمین‌های گلف استقبال می‌کنیم.

به گزارش ایرنا؛ بهمنش افزود: حتی برای توسعه ورزش گلف و ایجاد انگیزه بیشتر میان استعدادهای این رشته ورزشی، در طول مسابقات استانی نیز تجهیزات به صورت رایگان در اختیار آنها قرار می‌گیرد.

وی با اشاره به اینکه نبود زمین گلف موجب از دست رفتن فرصت‌های استعدادسازی در این رشته شده است، گفت: با این حال رئیس فدراسیون گلف کشور موافقت کرد که استعدادهای بومی همدان هر ۲ ماه یکبار از زمین استاندارد گلف مجموعه ورزشی انقلاب تهران استفاده کنند.

بهمنش خاطرنشان کرد: مشکل نبود زمین گلف در خیلی از استان‌های کشور وجود دارد و فقط ۵ استان دارای زمین خاکی این رشته ورزشی هستند و با این حال اگر خیرین ورزش دوست آماده باشند، همکاری لازم را برای ایجاد زمین گلف همدان خواهیم داشت.

وی درباره بحث استعدادیابی در سطح استان گفت: پشتوانه‌سازی و استعدادیابی و تشکیل تیم در رده‌های مختلف سنی در ۲ بخش بانوان و آقایان، جزو برنامه راهبردی هیأت گلف استان است و نگاه ویژه‌ای به این مقوله خواهیم داشت.

روزنامه اجتماعی، سیاسی، فرهنگی، اقتصادی

The Message Of Madestan's History & Civilization & Culture

روزنامه همدان پیام

www.HamedanPayam.com

پیام تاریخ تمدن و فرهنگ مادستان

● دوشنبه ● ۶ بهمن‌ماه ۱۳۹۳ ● ۵ ربیع‌الثانی ۱۴۳۶ ● ۲۶ ژانویه ۲۰۱۵ ● سال دهم ● شماره ۲۲۷۳

روزنامه صبح استان

صاحب امتیاز و مدیر مسئول: نصرت ا... طاقتی احسن
سردبیر: یدا... طاقتی احسن
نشانی: همدان، ابتدای خیابان مهدیه، روبروی دبیرستان شریعتی ساختمان پیام
صندوق پستی: ۶۶۶ - ۶۵۱۵۵
تلفن: ۳۸۲۶۴۴۳۳ -۰۸۱(ویژه) نمابر: ۳۸۲۷۹۰۱۳-۰۸۱
سردبیر: ۰۹۱۸۳۱۵۱۴۳۷ آگهی: ۳۸۲۶۴۴۳۳-۰۸۱
لیتوگرافی و چاپ: پیام رسانه (۳۸۲۷۴۰۸۲ - ۰۸۱)

پایگاه اینترنتی.....www.Hamedanpayam.com
ارتباط با روزنامه.....۱۰۰۰۶۰۶۶
ارتباط با روزنامه.....info@Hamedanpayam.com
Hamedanpeyam@yahoo.com
ارتباط با مدیرمسئول.....modir@Hamedanpayam.com
ارتباط با سردبیر.....sardabir@Hamedanpayam.com
سرویس آگهی.....agahi@hamedanpayam.com
سرویس اشتراک.....eshterak@hamedanpayam.com
چاپخانه پیام رسانه.....litohoma@yahoo.com

اوقات شرعی

اذان ظهر	۱۲:۲۸
غروب خورشید	۱۷:۳۸
اذان مغرب	۱۷:۵۸
نیمه شب شرعی	۲۳:۴۵
اذان صبح فردا	۰۵:۵۲
طلوع خورشید فردا	۰۷:۱۸

» منبع: موسسه ژئوفیزیک تهران

آب و هوا

پیش‌بینی وضع هوا:

صاف تا کمی ابری گاهی وزش باد

	شهرستان	همدان	ملایر	تویسرکان	نهاوند	کبودرآهنگ	رزن	فامنین	فهلیان	اسدآباد	بهار
▲	۸	۹	۹	۱۱	۷	۷	۷	۸	۸	۹	-
▼	-۷	-۴	-۲	-۵	-۹	-۷	-۸	-۸	-۸	-۸	-
	۶۵	۶۰	۵۰	۶۵	۷۰	۶۵	۶۰	۶۵	۶۵	۶۵	-

حدیث

خوشا بر آن که آرزوهای دورغین سرگرمش نکند!

» امام صادق (ع)

عاشقان محمد(ص)

گوناگون

زن ۹۰ ساله پیرترین دانش‌آموز ابتدایی شد

یک زن ۹۰ ساله کنیایی با ٦ تا از نوه‌هایش در یک مدرسه ابتدایی همکلاس شد تا پیرترین دانش‌آموز ابتدایی جهان شناخته شود. به گزارش مهر، «پریسیلا سیتینی» زن ۹۰ ساله یک شهروند کشور کنیاست که هر روز صبح لباس فرم مدرسه‌اش را به تن می‌کند و مشتاقانه در کلاس درس حاضر می‌شود. پریسیلا تکلیف‌هایش را به درستی انجام می‌دهد و از اینکه می‌تواند در این سن و سال به مدرسه برود بسیار خوشحال است. این مادربزرگ ۹۰ ساله که نوه‌هایش به زبان محلی «گوگو» (مادر بزرگ) صدایش می‌کنند در روستای محل زندگی‌اش به عنوان قابله شناخته می‌شود.

سرعت نور کند شد

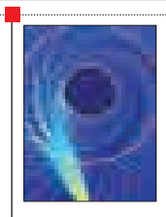

گروهی از پژوهشگران در اسکاتلند توانسته‌اند در جریان یک آزمایش، سرعت نور را به کمتر از میزان معمول برسانند.

به گزارش ایسنا، آنها در آزمایش خود، فوتون‌ها – ذرات تشکیل‌دهنده نور– را از یک دستگاه ویژه عبور دادند. این دستگاه به‌گونه‌ای طراحی شده است که موجب تغییر شکل فوتون‌ها می‌شود و سرعت آنها را به کمتر از سرعت پذیرفته‌شده و ثابت نور می‌رساند. فوتون‌هایی که سرعتشان در این آزمایش کاهش یافته بود، حتی پس از عبور از دستگاه و وقتی به فضای آزاد وارد شدند، همچنان با سرعت (کند) جدید حرکت کرده‌اند. گفته می‌شود که نتایج این پژوهش می‌تواند دید پژوهشگران نسبت به نور را تغییر دهد.

پوست‌اندازی اساسی در برنامه آفیس

مایکروسافت می‌گوید در حال به‌روزرسانی گسترده برنامه آفیس است و ظرف روزهای آینده در این زمینه اطلاع‌رسانی خواهد کرد.

به گزارش فارس، این شرکت می‌گوید تغییرات ایجاد شده در برنامه آفیس در حدی است که می‌توان از پوست‌اندازی کامل آن سخن گفت. مایکروسافت چند روز قبل از ویژگی‌های تازه ویندوز تازه خود موسوم به ویندوز ۱۰ هم رونمایی کرده بود و کارشناسان معتقدند این ویندوز هم در مقایسه با نسخه‌های قبلی این سیستم عامل و حتی ویندوزهای اخیر به شدت متحول شده است.

بهترین زمان کشیدن دندان عقل

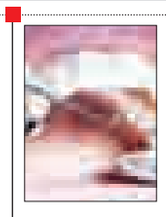

یک متخصص دندانپزشکی به بررسی اینکه چگونه می‌توان بهداشت دندان عقل را رعایت کرد و چه موقع افراد باید جهت کشیدن آن اقدام کنند، پرداخت.

به گزارش شفاف‌نیوز، سید جلیلِ صدر درباره اینکه چه موقع باید دندان عقل را کِشید، گفت: اصولاً اگر دندان عقل رویش کامل داشته باشد و در ردیف سایر دندان‌ها قرار داشته باشد تا زمانی که دچار پوسیدگی نشود نیاز به کشیدن ندارد. وی افزود: دندان عقل در خلف دهان رویش پیدا می‌کند، بنابراین احتمال تمیز کردن و رعایت بهداشت آن کمی دشوار خواهد بود.

تکلیف سازمان فضایی ایران مشخص شد

سازمان فضایی ایران به زیرمجموعه وزارت ارتباطات و فناوری اطلاعات بازمی‌گردد. به گزارش مهر، سازمان فضایی ایران که در دولت پیش از وزارت ارتباطات و فناوری اطلاعات جدا شده بود و به معاونت اجرایی ریاست جمهوری سپرده شده بود بار دیگر به این وزارتخانه برمی‌گردد. این تصمیم در شورای‌عالی اداری اتخاذ شده و قرار است به تأیید نهایی رئیس‌جمهور برسد. محمود واعظی، وزیر ارتباطات و فناوری اطلاعات با رد شایعاتی در مورد انحلال سازمان فضایی ایران تأکید کرد: انحلال این سازمان صحیح نیست و سازمان فضایی ایران و همه ارکان آن با قوت به کار خود ادامه خواهند داد.

کیوسک

همشهری: این نشریه که ضمیمه همیشگی روزنامه همشهری است از بازار کساد کامیون‌دارها گفته و اینکه مشکل عمده صدور چک شخصی صاحبان کالا به جای پول نقد در قبال کرایه بار است. همچنین کاهش ظرفیت تولید کارخانه‌ها بر میزان کار بازار حمل‌ونقل کالا و خودروهای سنگین تأثیر منفی گذاشته است.

همچنین در مطلبی دیگر به معضل کمبود سطل‌های زباله در شهر پرداخته است و اینکه باید سطل‌های زباله طوری طراحی شوند که هم بوی بدی ندهند و هم سریع تخلیه شوند.

با مردم همدان: این نشریه در مطلبی از بحرانی بودن وضعیت آب استان گفته و به نقل از رئیس جهاد کشاورزی استان از مصرف ۹۰ درصدی آب در بخش کشاورزی خبر داده؛ اما در مطلبی دیگر به نقل از آب منطقه‌ای به صرف ۹۱ درصدی منابع آب در کشاورزی گفته است.

هگمتانه: این نشریه هم به دیدار مردمی اعضای شورای شهر و مدیران شهری همدان با اهالی کوی رضوان با عنوان «موفقیت مدیریت شهری در گرو مشارکت شهروندان است» پرداخته است.

همچنین در مطلبی دیگر هم از فراگیر شدن تجمل‌گرایی و مصرف‌زدگی تولد نوزادان گفته و اینکه برخی کالاهای سیسمونی خریداری شده، هیچ‌وقت استفاده نمی‌شود.

خبر

برنامه فیتیله‌ها امروز در همدان

امروز گروه فیتیله‌ای‌ها در همدان به روی صحنه می‌روند.

به گزارش خبرنگار ما، قرار است با اجرای این برنامه، لحظاتی شاد برای کودکان و نوجوانان همدانی و خانواده‌های آنها رقم بخورد.

این برنامه با نظارت مؤسسه فرهنگی هنری شایا افروزان سرمد همدان آن‌هم با نظارت فرمانداری به مناسبت سالگرد پیروزی انقلاب اسلامی در سالن ٦ هزار نفری انقلاب واقع در بلوار کشاورز همدان برگزار می‌شود که خانواده‌های همدانی می‌توانند دست در دست کودکان خود از ساعت ١٦ تا ١٩ و ٣٠ دقیقه شب حضور به هم رسانند.

لباس هوشمند ویژه زنان باردار دوخته شد

نسل جدیدی از لباس‌های هوشمند ویژه زنان باردار طراحی شده که وضعیت سلامت جنین را دنبال کرده و از این طریق مادر در جریان سلامت نوزاد آینده خود قرار می‌گیرد.

به گزارش مهر، در سال‌های اخیر فناوری هوشمندسازی پوشاک پیشرفت چشمگیری داشته است و اکنون در تازه‌ترین ابتکار عمل انجام شده در این عرصه لباس هوشمندی ساخته شده که زنان باردار با استفاده از آن بیش از هر زمان دیگری در جریان وضع سلامت جنین خود قرار می‌گیرند.

اوج خلاقیت به کار رفته در این فناوری جدید استفاده از فیبرهای نقره تلفیق شده در بافت عادی لباس است.

این نوآوری توسط یکی از محققان جوان دانشگاه کورنل در نیویورک ابداع شده و هدف اصلی آن افزایش آگاهی زنان باردار از وضعیت جنین و همچنین بدن در حال تغییر و تحول خودشان است.

خبر

حضور در آیین افتتاحیه برای عموم آزاد است

آغاز یک ماه جشنواره زمستانی از امشب در همدان

کارناوال شادی برای جشنواره زمستانی

هشتمین جشنواره زمستانی همدان، امشب (دوشنبه ٦ بهمن‌ماه) با برگزاری آیین افتتاحیه کلید می‌خورد.

در آیین افتتاحیه جشنواره زمستانی که در سالن ورزشی ابن‌سینا واقع در خیابان شکریه از ساعت ۱۸ تا ۲۰ امشب میزبان عموم خواهد بود، پس از سخنرانی مسئولان و برنامه‌ریزان جشنواره، میهمانان شاهد اجرای زنده طنز لیموترش خواهند بود.

رونمایی از تمبر جشنواره نیز با حضور جمعی از مسئولان و اصحاب رسانه انجام می‌شود.

از دیگر برنامه‌های این مراسم می‌توان به اجرای موسیقی پاپ و حضور بهمن هاشمی اشاره کرد.

گفتنی است، برپایی برنامه‌هایی با محوریت ورزش‌های باستانی نیز مورد توجه برنامه‌ریزان قرار گرفته است.

برنامه‌های امسال این جشنواره با رویکرد مردم‌محور، گردشگرمحور و فرهنگ‌محور انجام می‌شود.

مدیرکل میراث فرهنگی، صنایع دستی و گردشگری همدان در زمینه این جشنواره به همکاری شبکه‌های تلویزیونی استان‌های همجوار در پوشش رسانه‌ای جشنواره زمستانی همدان اشاره کرد و گفت: علاوه بر شبکه‌های استان‌های همجوار، شبکه جام‌جم نیز به پوشش برنامه‌های جشنواره می‌پردازد.

ریحان سروش‌مقدم با بیان اینکه برنامه‌ها در سطح استان برگزار می‌شود، افزود: هر یک از شهرستان‌ها به فراخور وضعیت و شرایط گردشگری برنامه‌هایی را در ایام جشنواره زمستانی اجرا می‌کنند.

وی با اشاره به برگزاری نمایشگاه بین‌المللی گردشگری از ۲۳ تا ۲٦ بهمن‌ماه در تهران، ادامه داد: همه استان‌ها در این نمایشگاه حضور دارند و استان همدان نیز برنامه‌ای را در طول برگزاری این نمایشگاه به اجرا می‌گذارد.

مدیرکل میراث فرهنگی، صنایع دستی و گردشگری استان همدان خاطرنشان کرد: با توجه به هماهنگی‌های انجام شده، در اماکن تجاری و پاساژها تخفیف‌هایی از سوی اصناف در نظر گرفته شده است که در قالب پوستر جشنواره زمستانی ارائه می‌شود، ضمن اینکه ارائه تخفیف ٤٠ تا ٥٠ درصدی هتل‌ها و همچنین ارائه تخفیف در اماکن گردشگری از دیگر برنامه‌های جشنواره است.

سروش‌مقدم گفت: از ۷ بهمن‌ماه جشنواره برف و شیره، اجرای آیین باباطاهرخوانی، کارگاه همدان‌شناسی در ایام دهه فجر با حضور اساتید ایران‌شناسی و همدان‌شناسی با رویکرد راه‌اندازی بنیاد همدان‌شناسی، بازدید رایگان از موزه‌های همدان، حضور در گلزار شهدا، افتتاح نمایشگاه عکس زمستان همدان در گذر تاریخ در ۱۲ بهمن‌ماه، آغاز تورهای گردشگری داخل استان، شهرها و روستاها از ۱۳ بهمن‌ماه و برگزاری کارگاه نجوم در مرکز اخترشناسی ابن صلاح همدانی در ١٤ بهمن‌ماه به مناسبت روز هوا و فضا از جمله برنامه‌های جشنواره زمستانی است.

وی با اشاره به رونمایی از ۱۰ اثر ثبت ملی در همدان افزود: اجرای برنامه شب شعر در ۱۵ بهمن‌ماه، مسابقه کرسی‌آرایی در ١٦ بهمن‌ماه، مسابقه آدم برفی در ۱۷ بهمن‌ماه، جشنواره نقاشی در ۱۸ بهمن‌ماه، برنامه شب خاطره یادگاران دفاع مقدس به مناسبت روز نیروی هوایی و افروختن مشعل بازی‌های زمستانی در ۲۰ بهمن‌ماه در این جشنواره پیش‌بینی شده است.

سروش‌مقدم با اشاره به برگزاری برنامه‌های ورزشی در ایام جشنواره زمستانی، اظهار کرد: برنامه‌های ورزشی همچون مسابقه افرود سنگنوردی زنان و مردان، کوهنوردی، حضور هیأت‌های باستانی در آیین افتتاحیه و اختتامیه، مسابقات بومی محلی و مسابقه اتومبیلرانی با حضور ۱۲۰ ورزشکار در ایام جشنواره زمستانی برگزار می‌شود. هشتمین جشنواره زمستانی همدان از امروز (٦ بهمن‌ماه) به مدت یک ماه با شعار "کرسی‌های مادستان، شادی‌های زمستان" تا ٥ اسفندماه امسال با برگزاری برنامه‌های متنوع میزبان علاقه‌مندان و گردشگران خواهد بود.

عکس روز

کارکنان تیپ ٦١٣ زرهی همراه با دیگر اقشار ولایتمدار استان همدان پس از برگزاری مراسم زیارت عاشورای هفتگی خود، در اقدامی جمعی و با حضور فرماندهان و مسئولان ضمن ابراز انزجار از اقدام موهن نشریه فرانسوی با سر دادن دعای وحدت مراتب عشق و ارادت قلبی خویش را به ساحت پاک و مقدس نبی مکرم اسلام، حضرت محمد(ص) آن عصاره خلقت و خاندان پاکش اعلام کردند.

همچنین با توجه به پیشنهاد و فراخوان عقیدتی سیاسی پادگان قهرمان در پاسخ به این اقدام، کارکنان این یگان به میمنت فرا رسیدن سی‌وششمین سالگرد پیروزی انقلاب با اهدای ٦٣ هزار شاخه گل صلوات به آستان آن پیامبر رحمت و خاندان مطهرش فضای پادگان را تا پایان ایام... دهه فجر هر روز به عطر صلوات معطر و خوشبو خواهند کرد.

فناوری

رفع اختلالات موبایلی تا اسفندماه

وزیر ارتباطات و فناوری اطلاعات از رفع اختلالات موبایلی تا اسفندماه جاری و اجرای طرح تعویض اپراتور بدون تغییر شماره از نیمه دوم سال ٩٤ خبر داد.

به گزارش مهر، محمود واعظی از عملکرد این وزارتخانه در حوزه تلفن همراه، اینترنت، شبکه ملی اطلاعات و دولت الکترونیک دفاع کرد و در مورد اختلالات موبایل و افزایش نرخ اینترنت موبایل توضیح داد.

وی با اشاره به نبود فرهنگ مناسب در استفاده از خدمت موبایل گفت: متأسفانه با وجودی که تعرفه تلفن ثابت به مراتب کمتر از تلفن همراه است اما به دلیل نبود فرهنگ‌سازی، مردم در همه مواقع بیشتر از موبایل استفاده می‌کنند.

واعظی در مورد اجرای ناموفق رومینگ ملی در کشور با بیان اینکه پروژه رومینگ ملی هنوز تکمیل نشده است، اظهار کرد: آغاز این طرح از مردادماه بوده و به تدریج در مناطق مختلف کشور اجرایی می‌شود؛ هم‌اکنون توافقنامه میان ۳ اپراتور به امضا رسیده تا به تدریج کل نقاط کشور تحت پوشش‌دهی کامل این اپراتورها درآید.

وزیر ارتباطات و فناوری اطلاعات در مورد اختلالات به وجود آمده در شبکه موبایل کشور به دلیل ارتقا به نسل سوم موبایل گفت: از آنجایی که در حوزه ٣G از دنیا عقب بودیم مجبور شدیم در زمان کم، کار فنی گسترده‌ای را انجام دهیم به همین دلیل شاهد اختلالاتی در شبکه موبایل بودیم که بیشتر مربوط به اپراتور همراه اول بود.

وی با بیان اینکه همراه اول به دلیل عمر ۲۰ ساله آنتن‌های BTS، مجبور به جایگزینی این آنتن‌ها شد، افزود: شاهد هستیم که در هفته‌های گذشته این اختلالات کاهش داشته و این اپراتور قول داده تا اسفندماه این اختلالات را به طور کامل برطرف کند.

واعظی با تأکید بر اینکه زیرساخت ارتباطی برای هر ۲ اپراتور همراه اول و ایرانسل یکسان بوده است، خاطرنشان کرد: وزارت ارتباطات از ٦ ماه پیش برای ٣G به اپراتورها اعلام کرده بود اما ایرانسل آماده‌تر بود و به همین دلیل مشکلی در رابطه با ٣G نداشت اما همراه اول با مشکل مواجه بود که بزودی این مشکلات حل می‌شود.

وزیر ارتباطات و فناوری اطلاعات از اجرای طرح تعویض اپراتور بدون تغییر شماره از نیمه دوم سال ٩٤ خبر داد و گفت: این طرح سبب می‌شود مشترک براساس تعرفه و کیفیت اپراتور خود را تغییر بدهد بدون اینکه شماره‌اش تغییر یابد.

وی افزود: در حال آماده‌سازی زیرساخت، اپراتورها و مخابرات برای اجرای این طرح هستیم.

واعظی در مورد گرانی قیمت اینترنت نسبت به سایر کشورهای منطقه گفت: هم‌اکنون قیمت هر STM۱ پهنای باند، با توجه به مسیر و شرایط خرید متفاوت است و آنچه ما خریداری می‌کنیم حدود ۳ هزار دلار قیمت داده می‌شود.

وی با بیان اینکه برای خرید پهنای باند مناقصه می‌گذاریم، ادامه داد: هر STM1 پهنای باند به قیمت ۲۷ میلیون تومان به توزیع کننده فروخته می‌شود که با احتساب هزینه‌های انتقال، این پهنای باند به مصرف‌کننده می‌رسد.

آیا می‌دانید تصادفات در جهان هشتمین عامل مرگ و میر و در ایران سومین علت پس از سکته‌های قلبی و مغزی است

پلیس راهور فرماندهی انتظامی استان همدان