پیام تاریخ، تمدن و فرهنگ مادستان
|ISNN: 2322-4665|

روزنامه همدان پیام

www.HamedanPayam.com

پنجشنبه ● ۲۰ خردادماه ۱۳۹۵ ● ۳ رمضان ۱۴۳۷ ● ۹ ژوئن ۲۰۱۶ سال دوازدهم
● شماره ۲۶۵۴ ● ۸ صفحه روزنامه + نیازمندی‌ها + پیام آدینه ● ۵۰۰ تومان

ایران ۴ <آ
رقابت ۲ نماینده استان در ریاست برنامه و بودجه

خبر ۲ <آ
حمله گرگ به دو کودک در رزن

جامعه ۵ <آ
سلامت بدن با روزه‌داری تضمین می‌شود

اقتصاد ۶ <آ
افزایش ۳۰ درصدی قیمت خرما در یک هفته!

آب استخرهای همدان مشکل بهداشتی ندارد ۷ <آ

کانال خبری همدان‌پیام در تلگرام | telegram.me/hamedapayam
کانال نیازمندی‌های روزنامه در تلگرام telegram.me/bazarehamedan

استاندار در جلسه ستاد تسهیل:

مدیران سهل انگار سیاست مقاومتی برکنار می‌شوند

۶ <آ

فاجعه‌ای که از بیخ گوش مزارع فارسبان گذشت

▪ خسارت آتش‌سوزی نهاوند ۴ میلیون اعلام شد

۳ <آ

معاون استاندار همدان تأکید کرد

برجام حلّال تمام مشکلات اقتصادی نیست

▪ هشدار به طغیان بیماری عفونی در استان همدان

۲ <آ

انگشن: نورپا باکیزه

"بازاریابی و بسته بندی " حلقه گمشده صنایع دستی همدان

۸ <آ

در پیام آدینه امروز بخوانید

▪ زمین‌خواری جُـرم نیست!
▪ توپ دفن غیربهداشتی زباله‌های مادستان در هوا
▪ جریمه‌ها بازدارنده تخلفات صنایع آلاینده نیست!

یادداشت روز

اقتصاد مقاومتی راه یک شبه نیست

رهبر معظم انقلاب در نامگذاری سالجاری به نام «اقتصاد مقاومتی؛ اقدام و عمل» چه در پیام نوروزی و چه در سخنرانی در حرم رضوی بر نقشه راه شدن اقتصاد مقاومتی تأکید داشته و از قوای کشور خواستند که تلاش و توان خود را برای تحقق اهداف سیاست‌های اقتصاد مقاومتی به کار گیرند.اقتصاد مقاومتی اگر چه دو عبارت است اما بار معنایی عمیقی دارد که در ابتدایی‌ترین گام ۲۴ بند برای سیاست‌های آن تعریف و در ۲۹ بهمن‌ماه سال ۹۲ به رؤسای قوای ۳گانه ابلاغ شد. این نشان می‌دهد...

۲ <آ

یادداشت

جای سفال چینی در فروشگاه‌های لالجین تنگ شد

وقتی لالجین لقب شهر جهانی سفال می‌گیرد باید فضا نیز متناسب با این نام، فراهم شود چراکه هر گردشگری وارد استان شود از لالجین انتظار جهانی بودن را دارد. پیش از آنکه برنامه جهانی شدن لالجین قطعی شود در پایتخت سفال ایران‌زمین اجناس چینی به وضوح در فروشگاه‌های سفال دیده می‌شد اما بر اساس شواهد موجود و حضور خبرنگار همدان‌پیام در لالجین این وضعیت در هفته‌های اخیر تغییر کرده است...

۸ <آ

روز گذشته

یک کارگاه در جوادیه طعمه حریق شد

▪ در هفته گذشته ۸۹ عملیات امدادونجات و اطفای حریق در همدان انجام شد

ساعت از ۸ صبح گذشته است. روز ۱۹ خردادماه سالجاری حادثه آتش‌سوزی در انتهای خیابان جوادیه به سامانه آتش‌نشانی شهر همدان اعلام می‌شود. پس از این اطلاع‌رسانی مأموران ٤ ایستگاه به همراه نردبان و خودروهای تنفسی به محل حادثه اعزام می‌شوند.

محل حادثه یک کارگاه است واقع در ساختمان قدیمی که دیوار به دیوار ساختمان‌های مسکونی قرار گرفته است. ظواهر نشان می‌دهد کارگاه ۲ طبقه دارد؛ یک طبقه مربوط به رویه‌کوبی مبل و طبقه دیگر مربوط به سفال‌سازی یا نقاشی روی سفال.

ساعت اتفاق آتش‌سوزی در ساعات اولیه روز است و شاید این زمان حادثه موجب شده است که ساختمان هنوز خالی از نفرات باشد و گویا ساعات فعالیت کارگران آغاز نشده است و خسارت‌های وارده مالی است.

محصور شدن محل حادثه با ماشین‌های آتش‌نشانی و تکاپوی آتش‌نشانان در محل بیانگر آن است شدت آتش‌سوزی بالاست.

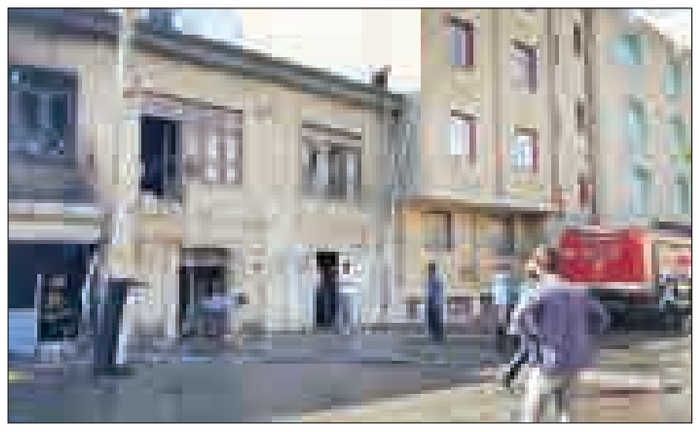

عوامل اجرایی عملیات اطفای حریق می‌گویند ٤ ایستگاه و ۳۰ نیروی انسانی از ایستگاه‌های مختلف آتش‌نشانی همدان درگیر اطفای حریق در این مکان هستند. شدت آتش‌سوزی به اندازه‌ای است که می‌توان در یک نگاه با خاکستر یکی شدن بیشتر اشیای داخل ساختمان قدیمی را دید. اما خوشبختانه این حادثه تلفات و خسارت‌های جانی را به دنبال نداشته است.

حضور مدیرعامل سازمان آتش‌نشانی و خدمات ایمنی شهرداری همدان در محل حادثه که بیانگر شدت آتش‌سوزی بود بهانه‌ای شد که وی آمار اجمالی را از آتش‌سوزی‌های همدان در ماه‌های اخیر به همدان‌پیام اعلام کند.

محمدرضا بیاناتی در زمینه چرایی علت این آتش‌سوزی گفت: علت یا عوامل هنوز در دست بررسی و تحقیق است و بی‌احتیاطی در کارگاه و وجود لوازم قابل اشتعال می‌تواند دلیل این حادثه باشد، اما آنچه برای ما اهمیت دارد اطفای به موقع حریق برای خسارت نرسیدن به ساختمان‌های مسکونی مجاور است.

وی افزود: قرار گرفتن ساختمان در حال حریق بین ساختمان‌های مسکونی نوع عملیات را حساس می‌کند و این آتش باید کاملاً خاموش شود.

بیاناتی با اشاره‌ای به آمارها گفت: از ابتدای سال ۱۳۹۵ تا پایان اردیبهشت‌ماه سالجاری ۱۵۹ عملیات امدادونجات و اطفای حریق توسط سازمان آتش‌نشانی همدان انجام شده که ۸۹ عملیات شامل امدادونجات و اطفای حریق در همدان مربوط به هفته گذشته بوده است.

وی در ادامه افزود: سازمان آتش‌نشانی قادر به انجام ۲۷ نوع کار عملیاتی است و حال دیگر مردم با شناختی که از این سازمان پیدا کرده‌اند در زمان مواجه شدن با موقعیت‌های خاص در صورت لزوم با این سازمان (۱۲۵) تماس می‌گیرند و همکاران را به یاری می‌طلبند.

بیاناتی همچنین گفت: آنچه بیش از هر چیز لازم است در چنین موقعیت‌هایی با هدف فرهنگ‌سازی و ایجاد حساسیت برای جامعه محلی مطرح شود این است که این سازمان به دلیل حساسیت فعالیت‌های خود تماس‌های متعددی را پاسخ می‌دهد. در هفته اخیر ۲ هزار و ۹۰۰ تماس با سازمان آتش‌نشانی همدان از سوی مردم برقرار شده است که البته متأسفانه بخشی از این تماس‌ها از سوی افراد ناآگاه برای ایجاد مزاحمت بوده است و چقدر این اتفاق اظهار تأسف همگان را برمی‌انگیزد؛ زیرا شاید در همان زمان که خودروهای آتش‌نشانی و نیروهای کاری در این سازمان به سوی موقعیت نادرست گزارش شده هدایت می‌شوند، در مکان دیگری حادثه‌ای واقعی موجب شده است خدمات به موقع به جامعه شهری ارائه نشود.

وی در پایان یادآور شد: مرکز فرماندهی سازمان به محض دریافت خبر آتش‌سوزی نیروهای عملیاتی خود را از ایستگاه‌های مختلف به محل حادثه هدایت می‌کند و همواره در تلاش است تا در کوتاه‌ترین مدت‌زمان ممکن حادثه‌های احتمالی پس از آتش‌سوزی را مدیریت کنند و البته همکاری و همراهی جامعه محلی می‌تواند نقش بسیار مطلوب و بسزایی را در این زمینه ایفا کند.

خجسته:

هیأت نظارت بر عملکرد اعضای شوراها تشکیل شود

نماینده مردم همدان، فامنین و قهاوند در مجلس شورای اسلامی در توضیح چگونگی نظارت بر عملکرد اعضای شوراهای اسلامی شهر و روستا و جلوگیری از بروز تخلفات و سوءاستفاده‌های مالی، گفت: نظارت بر عملکرد اعضای شوراهای اسلامی شهر و روستا، اصلی است که مجلس در صورت توجه نکردن دولت، طرحی را برای این منظور تهیه خواهد کرد.

امیر خجسته، در گفت‌وگو با خانه‌ملت بیان کرد: همانگونه که هیأت نظارت بر عملکرد نمایندگان وجود دارد، باید هیأت نظارت بر عملکرد اعضای شوراهای اسلامی شهر و روستا تشکیل شود. وی یادآور شد: شوراها با مباحث مالی شهری درگیر هستند و نظارت بر آنها ضروری است؛ برای این منظور نیز اعلام دارایی اعضای شوراهای اسلامی شهر و روستا یکی از راهکارهاست و این اقدام از لابی‌گرهای، باج‌خواهی‌ها و رانت‌خواری‌ها جلوگیری خواهد کرد. خجسته، کنترل اموال اعضای شوراهای اسلامی شهر و روستا را مانند سایر مسئولان کشور ضروری دانست و گفت: در مجلس نهم طرحی برای این منظور تهیه شد که به علت فرصت اندک در دستور قرار نگرفت.

این نماینده مردم در مجلس دهم، بیان کرد: پیش از این شاهد فسادهای بسیاری در شوراهای اسلامی شهرهای مختلف کشور بوده‌ایم، این فسادها به دلیل لابی‌گری‌ها و تغییر کاربری‌های گسترده صورت گرفته بود.

نماینده مردم همدان، فامنین و قهاوند در مجلس شورای اسلامی، افزود: بسیاری از مشکلات در شوراهای اسلامی شهر و روستا رسانه‌ای نشده است، از این‌رو تشکیل هأت نظارت بر عملکرد اعضای شوراهای اسلامی شهر و روستا برای تقویت نظارت در دستور قرار خواهد گرفت.

مهلت ۱۵ روزه شورای ترافیک نهاوند به اجرای مصوبات

نهاوند- میترا عباسی- خبرنگار همدان‌پیام: دومین نشست شورای حمل‌ونقل و ترافیک شهرستان نهاوند با فاصله زمانی ۲ ماهه در حالی به ریاست معاون فرمانداری این شهرستان تشکیل شد که بیش از نیمی از زمان جلسه به بازخوانی مصوبات نشست‌های پیشین این شورا اختصاص یافت. همین روند نامتعادل موجب شد رضا سلامتی، معاون فرماندار نهاوند با ابراز نارضایتی از این وضعیت، در یک ضرب‌الأجل ۱۵ روزه خواستار اجرایی شدن مصوبات شود.

مسدود کردن محل تجمع مسافربران شخصی مقابل ترمینال قدیمی، ساماندهی مسافربران شخصی روستایی، جلوگیری از تجمع خودروهای شخصی در محدوده ترمینال مسدود شده بروجرد، نصب سرعتکاه مقابل ایران خودرو واقع در جاده آورزمان، ساماندهی سه‌راهی شعبان، احداث نیوجرسی در مسیر سه‌راهی دهفول تا پل حاجی علیمراد (که بنابر اظهار مسئولان، ٤٥ درصد تصادف در این محور رخ می‌دهد)، ساماندهی دستفروشان و... از جمله مصوبات نشست‌های پیشین شورای ترافیک بود که به علت اجرایی نشدن در موعد مقرر، دستگاه‌های متولی مؤظف شدند ظرف مدت ۱۵ روز به اجرایی کردن این مصوبات در مهلت داده شده اقدام کنند و به عبارتی در یک دور باطل، باز هم شورای ترافیک به مصوب کردن مصوبات گذشته پرداخت.

معاون فرماندار نهاوند در ادامه این نشست با بیان اینکه یا نباید برای مصوبه‌ای وقت گذاشته شود یا مصوبات به صورت ۱۰۰ درصد و در بازه زمانی مشخص باید اجرایی شود، گفت: هیچ توجیهی برای اجرا نشدن مصوبات پذیرفتنی نیست و اجرا نشدن مصوبات به منزله قصور و کوتاهی مسئولان مربوطه است.

رضا سلامتی در ادامه بیان کرد: با توجه به حساسیتی که در بحث سرعتکاه‌ها در مسیرهای روستایی احساس می‌شود، لازم است در اسرع وقت جلسه مشترکی بین راه‌وشهرسازی، بنیاد مسکن و پلیس راهور برگزار شود تا وضعیت خط‌کشی و نصب سرعتکاه‌های روستایی تعیین‌تکلیف شوند.

همچنین در این نشست، نصب ٦ دوربین پایش تصویری در ۳ ورودی بروجرد، ملایر و کرمانشاه و نیز در ۳ نقطه شهری شامل میدان امام خمینی(ره)، قیصریه و چهارراه معلم (شیر خورشید)، نصب دو پل عابر پیاده مقابل مجتمع فرهنگی ورزشی آیت‌ا... علیمرادیان و باغ بهشت، نصب سرعتکاه در بلوار امام حسین(ع) با نظر کارشناسی راهنمایی‌ورانندگی از مصوبات جدید شورای حمل‌ونقل و ترافیک نهاوند بود.

برگزاری مانور لحظه صفر در فامنین

مانور لحظه صفر فامنین با حضور اعضای ستاد مدیریت بحران شهرستان برگزار شد.

به گزارش روابط‌عمومی هلال‌احمر شهرستان، این مانور در ساعات اولیه بامداد سه‌شنبه هفته گذشته در پایگاه امداد جاده‌ای هلال‌احمر تجرک و بدون اطلاع قبلی انجام شد؛ این در حالی بود که دبیر ستاد یک ساعت و ۳۰ دقیقه قبل از برنامه نسبت به فراخوان اعضا اقدام کرده بود و همه اعضا، رأس ساعت مقرر در محل مذکور حضور یافته و آمادگی خود را اعلام کردند.

در این برنامه هر یک از اعضا به تشریح وظیفه و مأموریت خود در مواقع بحران پرداخته و گزارشی از وضعیت امکانات و تجهیزات دستگاه مربوطه ارائه دادند.

فرماندار فامنین در ادامه به بیان اهمیت این برنامه مهم برای آماده‌سازی اعضا برای روز بحران پرداخت و گفت: آنچه که حادثه را تبدیل به بحران می‌کند، نداشتن آمادگی، هماهنگی لازم و همچنین مجهز بودن امکانات و تجهیزات برای پیشگیری است.

ظاهر پورمجاهد با اشاره به اینکه کار امدادرسانی در روز بحران از زمان خاصی تبعیت نمی‌کند، افزود: احتمال وقوع حادثه در هر دقیقه‌ای از شبانه‌روز وجود دارد؛ بنابراین اعضای ستاد مدیریت بحران شهرستان باید به صورت شبانه‌روزی آمادگی داشته باشند.

وی آمادگی نیروی انسانی لجستیکی و تجهیزاتی ستاد را مثبت ارزیابی کرد و گفت: این آمادگی باید در هر شرایط در بین اعضای ستاد وجود داشته باشد، زیرا کار امدادرسانی به شکل مستقیم با جان هموطنان در ارتباط است.

علی‌اکبر شاهمردی، مدیر هلال احمر و دبیر ستاد مدیریت بحران شهرستان فامنین هم هدف از برگزاری مانور را همکاری و هماهنگی لازم بین دستگاه‌ها دانست و گفت: اعضای ستاد باید نسبت به وظایف دستگاه خود برای روز بحران از شناخت کاملی برخوردار باشند تا بتوانند در روز بحران در سریع‌ترین زمان از امکانات پیش‌بینی شده، بهره کامل ببرند.

تقدیر و تشکر
جناب آقایان
کریم حمیدوند
فرماندار محترم شهرستان نهاوند
فرهاد جهانیان
بخشدار محترم بخش خزل
داود سوری
رئیس محترم بنیاد مسکن شهرستان نهاوند
علیرضا نثاری
معاونت فنی و اجرایی بنیاد مسکن شهرستان نهاوند
بدینوسیله از تلاش‌ها و پیگیری‌های شما مسئولان فعال شهرستان در بهسازی و آسفالت روستای عبدالملکی و اختصاص قیر یارانه‌ای کمال تشکر و قدردانی را می‌نماییم و توفیقات روزافزون شما را از خداوند منان خواستاریم.
دهیاری و شورای اسلامی روستای عبدالملکی بخش خزل

تقدیر و تشکر
جناب آقایان
کریم حمیدوند
فرماندار محترم شهرستان نهاوند
فرهاد جهانیان
بخشدار محترم بخش خزل
داود سوری
رئیس محترم بنیاد مسکن شهرستان نهاوند
علیرضا نثاری
معاونت فنی و اجرایی بنیاد مسکن شهرستان نهاوند
بدینوسیله از تلاش‌ها و پیگیری‌های شما مسئولان فعال شهرستان در بهسازی و آسفالت روستای شریف‌آباد و اختصاص قیر یارانه‌ای کمال تشکر و قدردانی را می‌نماییم و توفیقات روزافزون شما را از خداوند منان خواستاریم.
دهیاری و شورای اسلامی روستای شریف‌آباد بخش خزل

پیام تاریخ، تمدن و فرهنگ مادستان
The Message Of Madestan's History & Civilization & Culture
روزنامه همدان پیام
۲
پنجشنبه ● ۲۰ خرداد ماه ۱۳۹۵ ● شماره ۲۶۵۴
خبر
khabar@hamedanpayam.com

حمله گرگ به دو کودک در رزن

گرگ در دو نوبت اقدام به حمله به دو کودک خردسال در روستای عمان از توابع بخش قروه درجزین شهرستان رزن کرد.
رئیس اداره حفاظت محیط زیست رزن با بیان این خبر به ایرنا گفته: یک خانواده در باغ‌های اطراف روستای عمان در حال استراحت بودند و دختر ۷ ساله آنها کمی دورتر در حال بازی کودکانه بود. در این حین ناگهان یک قلاده گرگ به دختر نزدیک شده و با گرفتن گردن دختر اقدام به فرار کرد که اعضای خانواده اقدام به تعقیب گرگ کردند.
وی افزود: پس از طی مسافتی گرگ به علت خستگی کودک را بر روی زمین قرار داده سپس از ناحیه پهلو آن را به دندان گرفته و فرار می‌کند.
جواد نوری گفت: در نوبت سوم، پس از اینکه گرگ کودک را به زمین می‌گذارد خانواده دختر خردسال با سرعت به وی نزدیک می‌شوند که گرگ مجبور به فرار می‌شود.
زال‌پور بیان کرد: دختر مجروح توسط اعضای خانواده به بیمارستان ولیعصر(عج) رزن منتقل و در این بیمارستان بستری می‌شود.
وی گفت: همچنین در نوبت بعدازظهر همین روز گرگ به یک کودک در روستا عمان حمله کرده و با پنجه خود به پشت کودک ضربه وارد می‌کند. زال‌پور بیان کرد: با حضور به‌هنگام خانواده، گرگ بدون وارد کردن آسیبی به پسر خردسال، از محل متواری می‌شود. دو شهرستان رزن و بهار استان همدان از سال‌های گذشته تاکنون کانون حمله حیوانات درنده به گله گوسفندان و مردم بوده است به گونه‌ای که اوایل دهه ۹۰ حمله به کودکان در بهار خبرساز شد. اهالی شهرستان رزن نیز از اوایل سال ۹۰ تاکنون مورد هجوم و حمله گرگ قرار گرفتند به گونه‌ای که مدیرکل حفاظت محیط زیست اقدام به برگزاری جلسه‌ای در بخشداری رزن و ارائه توصیه‌هایی به مسئولان بویژه دهیاران برای ایمن ماندن شهروندان بویژه کودکان و افراد مسن از حمله گرگ‌ها کرد.

معاون استاندار همدان تأکید کرد

برجام حلّال تمام مشکلات اقتصادی نیست

▪ هشدار به طغیان بیماری عفونی در استان همدان

معاون سیاسی و امنیتی استانداری همدان تأکید کرد که برجام نیامده که تمام مشکلات اقتصادی را حل کند، بلکه فرصتی برای حل مشکلات است.
محمد ابراهیم الهی‌تبار در کارگروه سلامت و امنیت غذایی استان همدان گفت: برخی از تحریم‌ها خوشحال هستند و عده‌ای معتقدند که برجام باید همه مشکلات اقتصادی را حل کند.
وی بیان کرد: برجام فرصتی برای حل مشکلات است چرا که با اجرای برجام فروش نفت از ۸۰۰ بشکه در روز به ۲ میلیون بشکه رسیده است که این خود یک فرصت است که پس از برجام مهیا شده است.
الهی‌تبار گفت: پس از برجام رویکرد دنیا به سمت ایران تغییر یافته است و فرصت برای فعالیت بازرگانان ایرانی فراهم شده است. معاون سیاسی امنیتی استاندار در ادامه جلسه کارگروه سلامت وامنیت غذایی استان گفت: منابع اعتباری در برخی حوزه‌ها به خصوص در حوزه بهداشت و سلامت مردم باید تأمین شود چراکه در غیر این صورت جامعه در خصوص تأمین آب شرب سالم و مواردی از این قبیل دچار مشکلات بسیاری می‌شود.
وی با بیان اینکه سازمان مدیریت‌وبرنامه‌ریزی استان باید در حوزه پیشگیری و بهداشت و درمان با اولویت قائل شدن این امور ۱۰۰درصد اعتبارات را تخصیص دهد، افزود: وقتی منابع و تخصیص اعتبارات کاهش می‌یابد بالطبع اثرات خود را بر روی هر بخشی می‌گذارد اما در حوزه پیشگیری و درمان باید سعی شود اعتبارات کافی پیدا کند.
الهی‌تبار همچنین به بیماری دامی تب برفکی اشاره کرد و گفت: منابع اعتباری واکسیناسیون دام‌ها باید به صورت ۱۰۰ درصدی تأمین شود.
وی بیان کرد: تب برفکی موضوع و بیماری بسیار مهمی است که اگر دام‌ها به موقع واکسینه نشوند مسأله حادتر می‌شود.
معاون استاندار در بخش دیگری به موضوع استفاده از فاضلاب در کشت سبزیجات پرداخت و گفت: برای تهیه سبزیجات باید از آب سالم و بهداشتی استفاده شود.
وی بیان کرد: با وجود اینکه در کشت سبزیجات نباید از آب فاضلاب استفاده شود اما اگر محل‌هایی که از آب فاضلاب برای کشت استفاده می‌کنند، تعطیل شوند بدون شک باید سبزیجات مورد نیاز استان از منابع بیرونی تهیه شود.
معاون بهداشتی دانشگاه علوم پزشکی همدان هم در این کارگروه از فراهم بودن بستر طغیان اسهال آبکی و خونی در تابستان امسال همدان خبر داد.
به گزارش ایسنا، جلال‌الدین امیری بیان کرد: در طول ۱۳۶ سال گذشته فروردین‌ماه امسال گرم‌ترین فروردین را پشت سرگذاشتیم که این امر احتمال بروز بیماری‌های منطقه‌ای به ویژه اسهال را افزایش می‌دهد.
وی با اشاره به احتمال شیوع بیماری‌های منطقه‌ای، گفت: بیماری ناشی از نیش حشرات به ویژه کنه‌ها در این فصل افزایش می‌یابد همچنین احتمال طغیان بزرگ «آنفلوآنزا» در منطقه دور از انتظار نیست.
امیری بیان کرد: بیماری‌های گوناگونی متأثر از وضعیت همسایگان مانند تب مالت، سل و وبا نیز در کمین انسان‌ها است.

احتمال وقوع اپیدمی «وبا» در سالجاری

وی با بیان اینکه وبا در کشور ایران دو پیک دارد که یکی در تابستان و دیگری در پاییز است، گفت: احتمال وقوع اپیدمی «وبا» در فصل بهار هم دور از انتظار نیست.
امیری افزود: «وبا» به صورت خاموش در محیط وجود دارد اما وقتی شرایط مساعد شود خود را به صورت بیماری نشان می‌دهد. وی با بیان اینکه در سال ۸۴ همدان متأثر از بیماری وبا (التور) بوده است، اعلام کرد: از سال ۹۱ هیچگونه مبتلا به وبا (التور) در همدان گزارش نشده است.
معاون بهداشتی دانشگاه علوم پزشکی همدان گفت: برای پیشگیری از ابتلا به بیماری‌های منطقه‌ای و فصلی باید ملاحظات و اقداماتی صورت گیرد.
وی بیان کرد: پیگیری و تأمین نیروی آبدار دارای مهارت لازم برای تمامی شبکه‌های آب روستاهای فاقد آبدار در فصل تابستان و محدودسازی تهیه و عرضه سالاد دست‌ساز در رستوران‌ها و مراکز عرضه غذا از اقداماتی است که باید برای پیشگیری از بیماری‌ها انجام شود.
امیری گفت: نظارت فعال بر رعایت موازین بهداشتی در مجتمع‌های خدمات بین‌راهی و پایانه‌ها و ممانعت از عرضه موادغذایی توسط دست‌فروشان و دوره‌گردان در اماکن توریستی و تفریحی از دیگر اقدامات پیشگیرانه‌ای است که می‌توان در این راستا انجام داد.
وی بیان کرد: ممانعت از استقرار و فعالیت خودروهای عرضه‌کننده غذا در بلوار ارم و شناسایی مراکز کشت سبزیجات با فاضلاب خام توسط جهادکشاورزی و اعلام موارد به بهداشت شهرستان از اقداماتی است که می‌توان برای پیشگیری از ابتلا به انواع بیماری‌ها استفاده کرد.
مدیرعامل شرکت آب‌وفاضلاب روستایی استان همدان هم گفت: در حال حاضر ۳۳۳ روستا در استان نیاز به عملیات اجرایی آبرسانی با هزینه ۸۳۰ میلیارد ریال دارد.
سید مصطفی هاشمی در خصوص وجود چالش‌های پیش روی شرکت آب‌وفاضلاب روستایی بیان کرد: این چالش‌ها شامل کاهش شدید آب در روستاهای استان، پایین بودن تعرفه آب بها، نداشتن توازن و تناسب میان نیازهای اعتباری و همچنین افزایش تعرفه برق و ناچیز بودن آب‌هاست.

صرفه جویی ۱۵۰ میلیون متر مکعبی در مصرف آب زیرزمینی استان

با انسداد ۱۵۱۲ حلقه چاه غیر مجاز در همدان بیش از ۱۵۰ میلیون متر مکعب در مصرف آبهای زیرزمینی صرفه جویی شده است. مدیرعامل شرکت آب منطقه ای همدان گفت: از ابتدای سال تاکنون با مسدود کردن۱۵۱حلقه چاه غیر مجاز در استان همدان به میزان ۱۱ میلیون متر مکعب در مصرف آب صرفه جویی شده است.
گزارش روابط عمومی شرکت آب منطقه ای همدان، مرتضی عزالدین بیشترین تعداد چاه پر شده را مربوط به شهرستانهای کبودرآهنگ ، رزن وتویسرکان عنوان کرد و بیان داشت: تعداد چاه های مسدود شده در شهرستان کبودرآهنگ ۶۰حلقه، رزن ۲۶ حلقه، تویسرکان ۱۵ حلقه، همدان ۱۳حلقه، بهار ۱۳ حلقه، فامنین ۹ حلقه، ملایر ۸ حلقه و اسدآباد ۷ حلقه بوده است.
مدیرعامل شرکت آب منطقه ای همدان در ادامه گفت: عمق انسداد ۱۵۱ حلقه چاه مسدود شده برابر با ۶ هزارو پانصد و بیست ویک متر است که این روند رو به افزایش است.
مدیر عامل شرکت آب منطقه ای استان خاطرنشان کرد: ۱۴۰۰حلقه چاه غیر مجاز تا پایان سال گذشته مسدود شد که همدان از این لحاظ اولین استان کشور است با وجود اینکه تعداد چاه های همدان از دیگر استانها هم بیشتر بوده است. عزالدین با تاکید بر اینکه توسعه بهره برداری در بخش کشاورزی در تمام دشت های استان ممنوع می باشد، گفت: تمام مجموعه ۱۳ دشت استان در وضعیت ممنوعه می باشند و از این تعداد دشت کبودرآهنگ با بیشترین میزان سطح افت آب زیرزمینی، ممنوعه بحرانی است.

خودروی روزه‌خواران توقیف می‌شود

رئیس پلیس راهور استان همدان از توقیف خودروهای افراد روزه‌خوار در همدان خبر داد و گفت: فعالیت گشت‌های شبانه پلیس راهور در ماه مبارک رمضان نیز در برنامه قرار دارد.
علی فکری در گفت‌وگو با فارس بیان کرد: یکی از اولویت‌های پلیس راهور در ماه مبارک رمضان برخورد قانونی با رانندگان و سرنشینان وسایل نقلیه‌ای است که به صورت علنی اقدام به روزه‌خواری می‌کنند.
وی با بیان اینکه علاوه بر توقیف وسیله نقلیه، فرد متخلف نیز به مراجع قضایی معرفی خواهد شد، گفت: ترخیص وسیله نقلیه منوط به طی مراحل قضایی و پرداخت تمام دیون دولتی خواهد بود.
رئیس پلیس راهور استان همدان از فعالیت گشت‌های شبانه پلیس راهور در ماه مبارک رمضان خبر داد و افزود: با توجه به افزایش تردد شهروندان در ساعات پس از افطار، این گشت‌ها هم افزایش پیدا خواهد کرد.
این مسئول بیان کرد: روان‌سازی ترافیک‌های احتمالی و برخورد با تخلفات شبانه برخی از خودروها که موجب بر هم زدن نظم اجتماعی و ترافیکی و ایجاد تصادفات می‌شوند، از اهداف اصلی این گشت‌زنی به شمار می‌رود.
فکری برخورد با مظاهر علنی فساد توسط رانندگان و سرنشینان وسایل نقلیه را نیز از دیگر اقدامات دانست و گفت: با بدپوششی، بی‌حجابی، آلودگی صوتی وسایل نقلیه مزاحم برخورد می‌شود.
وی در پایان گفت: به طور حتم این موضوع یکی از مطالبات شهروندان است که پلیس نیز با قوت بیشتری آن را اجرایی می‌کند.

نماینده مردم اسدآباد در مجلس مطرح کرد

استیضاح وزرای عقب مانده از اقتصاد مقاومتی

نماینده مردم اسدآباد در مجلس شورای اسلامی با تأکید بر تحقق شعار اقتصاد مقاومتی گفت: هر وزیری که از برنامه اقتصاد مقاومتی عقب بماند و یا در حوزه کاری‌اش پیشرفتی نداشته باشد، استیضاح می‌شود.
اکبر رنجبرزاده در گفت‌وگو با فارس با اشاره به فرمایشات مقام معظم رهبری در خصوص تحقق شعار اقتصاد مقاومتی، بیان کرد: لازمه تحقق این شعار داشتن برنامه، اجرای درست و به موقع آن است.
وی با بیان اینکه ارزیابی مجلس از وزرای دولت در بحث اقتصاد مقاومتی است، افزود: هر وزیری که از برنامه اقتصاد مقاومتی عقب بماند و یا در حوزه کاری خود پیشرفتی نداشته باشد، آن وزیر را استیضاح خواهیم کرد.
نماینده مردم اسدآباد در مجلس شورای اسلامی بیان کرد: وزرای فاقد برنامه به پیشنهاد دولت و یا مجلس باید کنار بروند تا افراد با برنامه و کارآمدی که در راستای استقلال اقتصادی کشور گام برمی‌دارند، وارد عرصه کار و خدمت شوند.
وی افزود: باید با توجه و اهتمام نسبت به فرمایشات مقام معظم رهبری، به مسائل اقتصادی با رویکرد اقتصاد مقاومتی جامه عمل به آن بپوشانیم.
رنجبرزاده یکی از دغدغه‌های مهم رهبری را توجه به امور ملی دانست و گفت: نمایندگان مجلس باید زمان کافی و وافی را برای امور ملی به اختیار بگیرند و دغدغه ملی داشته باشند.
وی یادآور شد: همه نمایندگان باید بدانند که ابتدا باید ظرف ثروت ملی را پر کرده و سپس سهمی برای منطقه بخواهند.

یادداشت روز

اقتصاد مقاومتی راه یک شبه نیست

» سعید زارع صفا

رهبر معظم انقلاب در نامگذاری سالجاری به نام «اقتصاد مقاومتی؛ اقدام و عمل» چه در پیام نوروزی و چه در سخنرانی در حرم رضوی بر نقشه راه شدن اقتصاد مقاومتی تأکید داشته و از قوای کشور خواستند که تلاش و توان خود را برای تحقق اهداف سیاست‌های اقتصاد مقاومتی به کار گیرند.
اقتصاد مقاومتی اگر چه دو عبارت است اما بار معنایی عمیقی دارد که در ابتدایی‌ترین گام ۲۴ بند برای سیاست‌های آن تعریف و در ۲۹ بهمن‌ماه سال ۹۲ به رؤسای قوای ۳گانه ابلاغ شد. این نشان می‌دهد که انتظار منطقی برای تحقق اهداف این سیاست کلان نظام باید فراتر از یک سال باشد. آنچنان که مقام معظم رهبری در پیام نوروزی خود بیان داشتند: «توقع نداریم که این اقدام‌وعمل، در ظرف یک سال همه مشکلات را حل کند؛ اما مطمئنیم که اگر چنانچه اقدام‌وعمل به صورت برنامه‌ریزی شده و درست انجام بگیرد، ما در پایان این سال آثار و نشانه‌های آن را مشاهده خواهیم کرد».
چرایی تعریف و محور قرار گرفتن اقتصاد مقاومتی در برنامه‌های کلان کشور سنگینی و اهمیت رسیدن به این هدف را بیشتر نشان می‌دهد. این برنامه در شرایطی از سوی سیاست‌گذاران نظام تبیین شد که در سال‌های اخیر بخش‌های اقتصادی کشور به شدت از ناحیه تحریم‌های ظالمانه تحت تأثیر قرار گرفت و نقاط آسیب اقتصاد ما بیشتر از گذشته رخ نمایاند.
از این‌رو مصون ماندن از آسیب‌های تحریم‌های احتمالی در آینده و تکیه بر توان داخلی یکی از اصلی‌ترین انگیزه‌های تعریف اقتصاد مقاومتی بوده است. برنامه‌ای کلان و سنگین که به هیچ وجه انتظار حل یکساله مشکلات تاریخی و چند ده ساله اقتصاد کشور از آن نباید داشت.
با این وجود امروز صداهایی از سوی برخی جریانات سیاسی و گاه نهادهای وابسته به نظام شنیده می‌شود که در این‌باره اقدامی نشده است. این در حالی است که مقام معظم رهبری در سخنان اخیر خود در حرم امام(ره) از اقدامات دولت در این‌باره به نیکی یاد کردند. ایشان در بخشی از بیانات خود تأکید کردند: «خوشبختانه دولت محترم، اقدام و عمل را شروع کردند و طبق گزارشی که به من دادند، کارهای خوبی انجام گرفته است. اگر با همین قوّت و با همین شیوه ادامه پیدا کند و جدّاً پیش برود، یقیناً آثار آن را مردم خواهند دید».
ضمن آنکه دولت نیز از ابتدا برای تحقق اهداف این سیاست کلی قرارگاهی در دل خود تشکیل داد که بعدها به قرارگاه فرماندهی اقتصاد مقاومتی نام گرفت.
تلاش برای رفع موانع تولید، اعطای تسهیلات به واحدهای تعطیل شده و نیمه‌فعال و مواردی دیگر از جمله اقداماتی بوده که دولت در این ماه‌ها به آن همت گماشته است.
گذشته از این موارد، راهبرد اقتصاد مقاومتی که در سیاست‌های ۲۴ بندی ابلاغ شده آمده مشخص بوده با این وجود برخی نهادها و جریان‌ها تفسیری دیگر و غیر از آنچه که آمده برای این برنامه کلی بیان می‌کنند. برداشتی که با ملاک قرار دادن آن اقدامات کنونی نه تنها تأیید نمی‌شود بلکه گاه در مواردی با تخطئه و نیش زبان مواجه می‌شود. به نظر می‌رسد هدف این جریانات القای برداشت خود به جامعه و تحمیل نظراتی غیر از آنچه که هست بوده که قاعدتاً باید میوه‌ای دیگر را برای آنها به بار آورد.
هرچه هست برای تحقق هدف بلند اقتصاد مقاومتی اگر وحدت و همدلی که همواره مورد تأکید بوده نباشد دستیابی به آن دیرهنگام خواهد بود و این ضرری است که عمومیت خواهد داشت و فقط به پای دولت نوشته نمی‌شود.

شیلات نهاوند نیازمند حمایت مسئولان است

صنعت شیلات نهاوند نیازمند حمایت مسئولان و همکاری بانک‌هاست.
مدیر جهاد کشاورزی نهاوند در گفت‌وگو با تسنیم گفت: این شهرستان دارای ۶۵ واحد پرورش ماهی سردآبی است که در حال حاضر ۲۲ واحد پرورش ماهی در شهرستان فعال است و ۴۳ واحد پرورش ماهی نیز غیر فعال هستند.
احد باقری افزود: شهرستان نهاوند با تولید سالانه ۳ هزار و ۲۰۰ تن ماهی رتبه نخست پرورش ماهی سردآبی را در استان به خود اختصاص داده و ۵۰ درصد ماهی سردآبی استان همدان در شهرستان نهاوند تولید می‌شود که در این زمینه به عنوان نخستین شهر غیر ساحلی شیلاتی در کشور شناخته شده است.
به گفته وی، همچنین شهرستان نهاوند دارای ۱۲ واحد فعال پرورش ماهی گرم آبی است که سالانه هزار تن ماهی کپور و فیتوفاک تولید می‌کند.
باقری در ادامه افزود: از سال ۹۲ بیماری ویروسی VHS در واحدهای پرورش ماهی شهرستان نهاوند شیوع پیدا کرد که این بیماری موجب تعطیلی و غیر فعال شدن واحدهای پرورش ماهی در شهرستان نهاوند شد.
وی گفت: غیر فعال شدن واحدهای پرورش ماهی در ۲ سال اخیر در شهرستان نهاوند سبب شد پرورش‌دهندگان ماهی در شهرستان نتوانند اقساط تسهیلاتی را که در راستای تولید و پرورش ماهی از بانک‌ها دریافت کرده بودند را به موقع پرداخت کنند که همین امر سبب شد بخش عمده‌ای از این تولیدکنندگان دچار مشکل شوند.

shenide@hamedanpayam.com

شنیده‌ها

۱- سرپرست حوزه ساخت و توسعه شبکه حمل‌ونقل استان همدان معرفی شده است. گویا رحیم نصیرزاده نماینده مجری کل در استان زنجان به عنوان سرپرست حوزه ساخت و توسعه شبکه حمل‌ونقل استان همدان انتخاب و معرفی شده است. گفتنی است از وظایف وی پیگیری پروژه‌های ملی در حوزه‌های راه‌آهن و آزادراه است.
۲ – تصمیم نمایندگان به تأخیر یک ساعته در آغاز جلسات علنی ماه رمضان با تحلیل خوبی از سوی مردم مواجه نشده است. گویا این تصمیم بی‌توجهی به کارکنان دیگر مجموعه‌ها ارزیابی شده است. گفتنی است در دولت یازدهم ساعت کار کارمندان در ماه رمضان تغییر نیافته است.
۳- برنامه‌ریزی هدفمندی در راستای اجرایی شدن برنامه ششم توسعه در برش استانی در استان در حال انجام است. گویا برش استانی برنامه ششم باید با برنامه‌ریزی استانی اجرایی شود. گفتنی است تفاوت اصولی برنامه ششم توسعه کشور با برنامه‌های دیگر توسعه این است که برنامه‌های قبلی، برش استانی نداشتند ولی برنامه ششم دارای این مزیت است.
٤- همدانی‌های خارج از کشور صاحب بانک اطلاعات جامع می‌شوند. گویا این اقدام برای گسترش ارتباطات انجام خواهد شد. گفتنی است این ارتباط و تعامل می‌تواند در حوزه‌های مختلفی از جمله جلب سرمایه‌های ایرانیان خارج از کشور، مبادله استاد و دانشجو، کارآفرینی و ایده‌پردازی باشد و میزان این ارتباط به تلاش و تعامل استان بستگی دارد.

یادداشت

از آثار اجتماعی روزه‌داری غافل نشویم

اسلام به عنوان یک دین کامل و همه‌جانبه دارای ابعاد مختلف فردی و اجتماعی است که احکام و مقررات آن نیز که برای کمال انسانی و رسیدن انسان به خوشبختی و سعادت جاودانه تدوین شده است، این همه جانبه‌نگری و توجه به همه ابعاد زندگی بشر دیده می‌شود.
این مهم نه تنها در فلسفه و دلیل منطقی و عقلی احکام و دستورات دینی قابل مشاهده است، بلکه در آثار مهم اجتماعی و فردی احکام و مقررات اسلامی نیز به خوبی نمایان است.
روزه به عنوان عبادتی که در دستیابی انسان به کمال و تعالی نقش بسزایی دارد، از جمله این احکام و واجبات دینی است که آثار و نتایج مهمی در ابعاد مختلف مادی، معنوی، فردی و اجتماعی برای آن مترتب است. آنچه در بُعد معنوی می‌توان به عنوان اصلی‌ترین و مهمترین اثر روزه‌داری برشمرد، همان تقوای الهی است که البته در ابعاد مختلف فردی و اجتماعی باید مورد توجه قرار گیرد.
از طرفی ماه مبارک رمضان فرصت طلایی و گرانبهایی است که خداوند برای بندگانش فراهم کرده تا با استفاده مناسب از آن به سمت قله‌های رستگاری و سعادت حرکت کنند.
خداوند بزرگ و مهربان در آیه ۱۸۳ سوره بقره می‌فرماید: «ای ایمان آورندگان! روزه بر شما واجب گردید، آن سان که بر پیش از شما هم واجب شده بود. باشد که پرهیزکاری کنید.»
این آیه شریفه به خوبی نشان می‌دهد که تقوا و پرهیزگاری تبلور عینی روزه‌داری و از آثار مهم آن است و مؤمن واقعی کسی است که در انجام این فریضه موفق عمل کند و روزه او یک روزه واقعی باشد تا از برکات آن بهره‌مند شود. در کنار این اثر بزرگ روزه، آثار معنوی فراوانی نیز بر آن مترتب است که می‌توان از آن بهره‌مند شد.
آنچه اما نباید از آن غافل شد، آثار اجتماعی روزه است که در نگاه نخست تعالی جامعه و رشد مادی و معنوی آن است.
موارد مهمی چون تقویت برابری و برادری در جامعه، ترویج فرهنگ دینی، احترام به دیگران، کاهش جرایم اجتماعی، مهرورزی، عدالت اجتماعی، تقویت اخلاق و رفتار حسنه در جامعه و ده‌ها مورد دیگر که هرکدام از آنها نقش مؤثری در رشد و تعالی جامعه دارند، از جمله آثار اجتماعی روزه است که باید به طور جدی مورد توجه قرار گیرد.
بهره‌مندی از چنین آثار و برکات مستلزم آن است که افراد جامعه در انجام فرایض دینی به ویژه روزه‌داری آن هم در ابعاد مختلف کوشا باشند.
به هرحال ماه مبارک رمضان فرصت طلایی و مهمی است که خداوند برای بندگانش فراهم آورده تا با استفاده مناسب از آن مسیر رشد و کمال خود را هموار کنند.

خبر

فعالیت گروه‌های بازرسی در مدارس همدان

رئیس آموزش‌وپرورش ناحیه ۲ همدان گفت: گروه‌های بازرسی در آموزش‌وپرورش ناحیه ۲ همدان از ۱۸ خرداد ماه تا ۱۰ شهریورماه فعال هستند و با سرکشی به مدارس، به تخلفات رسیدگی می‌کنند.
محمد باب‌الحوائجی در گفت‌وگو با فارس با بیان اینکه برای ثبت‌نام دانش‌آموزان عنوانی به نام «شهریه» نداریم، بیان کرد: آنچه که در قانون پیش‌بینی شده، هزینه کتاب و بیمه است که باید مدارس در زمان ثبت نام از اولیا دریافت کنند.
وی با بیان اینکه در حال حاضر بالاترین رقم شهریه در مقطع ابتدایی ۳۳ هزار تومان است، افزود: علاوه بر این مبلغ فقط از نوآموزان مبلغ ۱۴ هزار تومان برای هزینه سنجش سلامت اخذ می‌شود.
رئیس آموزش‌وپرورش ناحیه ۲ همدان با اشاره به شهریه مدارس خاص گفت: این نوع مدارس آیین‌نامه مجزایی دارند که در ازای خدمات و فوق‌برنامه‌هایی که ارائه می‌کنند شهریه دریافت می‌کنند.

پیام تاریخ، تمدن و فرهنگ مادستان
The Message Of Madestan's History & Civilization & Culture
روزنامه همدان پیام
۳
پنجشنبه ● ۲۰ خرداد ماه ۱۳۹۵ ● شماره ۲۶۵۴
مادستان
madestan@hamedanpayam.com

تکمیل جاده چهارخطه تویسرکان به جوکار در گروی اعتبار

طرح چهارخطه جاده تویسرکان به جوکار در حال حاضر متوقف شده است و برای ادامه کار به اعتبارات مالی نیاز دارد.
مدیر اداره راه‌وشهرسازی تویسرکان در گفت‌وگو با ایرنا گفت: این طرح از سال ۸۹ مراحل اجرایی خود را آغاز کرده و اکنون از حدود ٦٥ درصد پیشرفت فیزیکی برخوردار است. ابراهیم نانکلی افزود: در سال ۹٤ اعتبار مالی برای این طرح در نظر گرفته نشد و کارهای اجرایی آن به صورت دیونی انجام شده است. وی از پیشرفت ٦٥ درصدی طرح جاده چهارخطه تویسرکان به کنگاور خبر داد و گفت: در سال ۹٤ اعتباری معادل ٥٦ میلیارد ریال برای تداوم مراحل اجرایی این طرح در نظر گرفته که بخش کوچکی از آن جذب شد. به گفته نانکلی، پیش‌بینی می‌شود تا پایان سال کاری جاری یعنی در اوایل مهرماه سال ۹٥، ۱٥ کیلومتر از مسیر جاده چهارخطه تویسرکان به کنگاور زیر بار ترافیک برود.
مدیر اداره راه‌وشهرسازی تویسرکان یادآور شد: این طرح برای اتمام مراحل اجرایی خود حداقل به ٤۰۰ میلیارد ریال اعتبار مالی نیاز دارد.
نانکلی همچنین با اشاره به اینکه طرح ساخت بیمارستان قائم(عج) تویسرکان از حدود ٦۳ درصد پیشرفت فیزیکی برخوردار است، بیان کرد: این طرح از سال ۸۷ مراحل اجرایی خود را آغاز کرده و اعتباری معادل ۱٤٥ میلیارد ریال در سال‌های ۹٤ و ۹٥ برای آن در نظر گرفته شده است.
وی گفت: طرح ساخت بیمارستان قائم(عج) تویسرکان در مجموع و از آغاز اجرای طرح به ۲٦۰ میلیارد ریال اعتبار مالی نیاز داشته و اکنون نیز روند اجرای آن فعال است. نانکلی بیان کرد: راه روستایی قلعه بختیار به طول ٥/٥ کیلومتر با صرف اعتبار در حدود ۱۰ میلیارد ریال آسفالت شد و اکنون فقط راه روستای قلی لاله علی به طول ٤ کیلومتر آسفالت نشده که طرح و پیمانکار اجرای این طرح نیز مشخص شده است.

کوتاه از شهرستان

مجلس برای اصلاح نظام بانکی گام بردارد

با توجه به اینکه تولید ما در حال حاضر قفل شده است، مجلس باید برای اصلاح نظام بانکی کشور گام بردارد و با پرداخت یارانه به بخش صنعت و کارگاه‌های تولیدی تعطیل شده، اقدام چشمگیری برای افزایش تولید و اشتغال انجام دهد.
نماینده مردم ملایر در مجلس شورای اسلامی در گفت‌وگو با فارس با بیان اینکه واحدها و کارگاه‌های تولید داخلی متأسفانه درگیر مشکلات بانکی هستند، گفت: این واحدها نتوانستند با تحریم، تعهدات خود را به بانک‌ها پرداخت کنند و روز به روز میزان بدهی آنها نیز افزایش یافته است. محمد کاظمی درباره اجرایی نشدن برنامه عینی از سوی دولت پس از ۳ سال در زمینه اشتغال یادآور شد: اقداماتی از سوی دولت انجام شده اما هنوز به نتیجه نرسیده که ممکن است در مقدمات حصول نتیجه باشد.
وی بیان کرد: استانداری‌ها مؤظف هستند از طریق ستاد تسهیل و پشتیبانی واحدهای تولیدی که برای رفع گره‌های تولید در استان‌ها تشکیل شده، گره‌های کور تولید را باز کنند و این موضوع به تسهیلات بانکی وصل است.
کاظمی گفت: بانک‌ها مؤظف هستند به واحدهای تعطیل شده سرمایه در گردش اختصاص دهند که در استان همدان اقدامات راضی‌کننده داشته است.

شناسایی ۳ هزار بیکار در رزن

طبق آمار کارشناسان اداره تعاون، کار و رفاه اجتماعی شهرستان رزن، ۳ هزار نفر بیکار در این شهرستان شناسایی شده که ۸۰۰ نفر آنها از فارغ‌التحصیلان دانشگاهی هستند.
فرماندار رزن در نخستین کارگروه اتاق فکر شهرستان گفت: مهمترین مشکل امروز شهرستان، نبود اشتغال و وجود بیکاری به‌ویژه در بین جوانان است که باید فکری به حال آن شود.
به گزارش فارس، فتحعلی حسینی افزود: مهمترین مشکل امروز شهرستان، نبود اشتغال و وجود بیکاری به ویژه در بین جوانان است که باید فکری به حال آن شود.
وی با بیان اینکه باید نسبت به شناسایی ظرفیت‌های شهرستان و ایجاد اشتغال برمبنای آن اقدام شود، بیان کرد: اصلی‌ترین کار اتاق فکر تفکیک حوزه‌های کشاورزی، دامداری، صنعت، معدن و... و برنامه‌ریزی و هدفگذاری بر اساس آن است.
فرماندار رزن بازدید از مراکز صنعتی و کشاورزی فعال و غیر فعال شهرستان را جزو برنامه‌های پیش رو دانست و گفت: برای اداره بهتر امروز نیاز به همفکری صاحبان ایده هستیم.

آغاز به کار مجمع خیرین قرآنی در بهار

مجمع خیرین قرآنی شهرستان بهار آغاز به کار کرد.
رئیس تبلیغات اسلامی شهرستان بهار در گفت‌وگو با فارس گفت: پس از رایزنی‌ها و تشکیل چندین جلسه، مجمع خیرین قرآنی شهرستان بهار تشکیل و رئیس و دبیر این مجمع انتخاب شدند.
حجت‌الاسلام محمد جمشیدی افزود: در نخستین جلسه این مجمع ضمن تقسیم کاری، برنامه‌ریزی برای برگزاری گلریزان خیرین قرآنی در دهه نخست ماه مبارک رمضان انجام شد.
وی، حمایت‌های مالی، حقوقی، آموزشی و اجتماعی از مؤسسات و مراکز قرآنی به خصوص در مناطق محروم شهرستان را یکی از اهداف این مجمع برشمرد.

افزایش ٤۷ درصدی کمک‌های حامیان طرح اکرام در کبودراهنگ

کمک‌های حامیان طرح اکرام به ایتام تحت حمایت کمیته امداد شهرستان کبودراهنگ در سال ۹٤ افزایش ٤۷ درصدی داشته است.
مدیر کمیته امداد امام خمینی(ره) شهرستان کبودراهنگ در گفت‌وگو با ایسنا گفت: در سال گذشته حامیان طرح اکرام و محسنین در قالب کمک‌های نقدی و غیرنقدی بیش از ۹ میلیارد و ۱۸۲ میلیون ریال به ایتام تحت حمایت این نهاد کمک کرده‌اند.
جمشید محمدی افزود: در حال حاضر هزار و ۹۳۰ نفر از حامیان ایتام، حمایت ۳٦۲ یتیم و ۳۹۰ نفر از حامیان طرح محسنین، حمایت ۲۷۰ نفر از خانواده‌های تحت حمایت این نهاد را بر عهده دارند.

فاجعه‌ای که از بیخ گوش مزارع فارسبان گذشت

▪ خسارت آتش‌سوزی نهاوند ۴ میلیون اعلام شد

» معصومه کمالوند

عصر سه‌شنبه هفته جاری آتش غفلت بشر، به جان مراتع روستایی نهاوند افتاد. این حادثه در محدوده مراتع روستای عباس‌آباد نهاوند از توابع بخش خزل نهاوند آغاز شد.
این دومین حادثه آتش‌سوزی بود که از ابتدای سال در مراتع و دشت‌های استان رخ داد. ساعت حوالی ۱۸ و ۳۰ دقیقه غروب سه‌شنبه بود و دود از آتشی که در مراتع به جولان افتاده و علتی که از دست پر غفلت بشر، خبر می‌داد.
چوپانانی که گله‌های خود را برای چرای برده بودند، متوجه حادثه می‌شوند و درصدد اطلاع‌رسانی بر می‌آیند. ارتفاعی که امکان مانور ماشین‌های آتش‌نشانی را برای مهار آتش نمی‌داد و از طرفی باد به گسترش حادثه کمک می‌کرد و مراتع همچنان در کام آتش می‌سوخت.
مرکز حادثه درست میان ۳ تا ٤ روستای بخش قرار گرفته بود؛ فارسبان، کمالوند و شیراوند ۳ روستایی که هر لحظه ممکن بود باد حادثه را به کشتزارهای دیمی -که در این محدوده قرار داشت- ، هدایت کند تا علاوه بر مراتع، دیم‌زارهای اطراف نیز پیش از فصل برداشت، طعمه حریق شوند.

حادثه‌هایی که تکرار می‌شوند

سال گذشته هم در اثر عامل انسانی تعداد بسیاری از مزارع روستاییان نهاوند در فارسبان به کام آتش سوخت.

انسان عامل ۹٥درصدی آتش‌سوزی مراتع و جنگل‌ها

آمارها از مقصر بودن عامل انسانی تا ۹٥ درصد در آتش‌سوزی مراتع و جنگل‌ها خبر می‌دهد؛ عامل‌هایی از جمله سهل‌انگاری و بی‌توجهی برخی مردم و گاهاً هم به عمد و با آگاهی است که دست بشر به جان طبیعت می‌افتد و جان آن را به تاراج خاکستر می‌کشاند.

خسارت سیل اردیبهشت ماه هنوز به جا بود

آتش همچنان ادامه داشت؛ هنوز دو ماهی از سیل و بحران بارندگی اردیبهشت‌ماه ۹٥ و آوار خانه‌های روستایی در نهاوند و خسارت‌های آن به جان مزارع و کشتزارهای روستاییان نگذشته است که مدیریت بحران دوباره حضور خود را این بار در مهار آتش‌سوزی مراتعی دید که عامل انسانی علت آن بود.

ارتفاع مراتع اجازه مانور به خودروهای امدادی نداد

منابع طبیعی، هلال احمر، بسیج، جهاد کشاورزی، بخشدار خزل و فرماندار نهاوند و حتی آتش‌نشانی دهیاری شهرک هم خود را به محل حادثه رساند؛ اما به سبب ناهموار بودن منطقه، امکان مانور برای خودروها وجود نداشت.
تراکتورهای کشاورزان هم برای امداد آمده بود؛ درحالی که تنها می‌توانستند مانع پیشروی آتش به زمین‌های کشاورزی شوند و خودروهایشان تنها می‌توانست تا ۲ کیلومتری محل حادثه پیش بروند.

امدادخواهی از مردم با بلندگوی روستا

دهیار عباس‌آباد از بلندگوی مسجد روستا مردم را به امدادرسانی فراخواند. دهیاری و برخی اهالی روستاهای اطراف هم به کمک کشاورزان و مسئولان آمدند تا با بیل و این‌بار حادثه را مهار کنند.

آتش مهار شد

درحالی که هرچه زمان بیشتر می‌گذشت، شدت وزش باد هم بیشتر می‌شد و امکان پیشروی آتش و افزایش وسعت حادثه هم بیشتر می‌شد تا از مراتع، خاکستری باشد که به جای می‌ماند.
در نهایت پس از حدود ۲/٥ ساعت از آغاز این آتش‌سوزی که محل آن تا مرکز شهرستان حدود ۳۰کیلومتری فاصله داشت، بالأخره مردم و مسئولان به کمک هم توانستند آتش را نزدیک به ساعت ۲۱ و ۳۰ دقیقه مهار کنند.

بی‌توجهی مردم، عامل حادثه‌های طبیعت

بخشدار خزل به همدان‌پیام می‌گوید: متأسفانه برخی مردم علاوه بر اینکه در حفاظت از منابع‌طبیعی بی‌توجه هستند گاهاً خود عامل حادثه و آسیب هم به آن می‌شوند.
به گفته فرهاد جهانیان، بارندگی و شرایط جوی امسال موجب افزایش پوشش گیاهی به خصوص در مراتع و کشتزارها شد، اما نتیجه آن برای برخی سودجویان تنها برداشت بی‌رویه از مراتع و گیاهان دارویی، موسیر و... می‌شود و یا برخی مواقع هم از روی غفلت و گاهی هم آگاهی سبب بروز حادثه از جمله آتش‌سوزی می‌شوند.

آمارهای متفاوت از وسعت آتش‌سوزی

اما از وسعت حادثه هم آمارهای متفاوتی اعلام شد. فرماندار نهاوند با تأکید بر اینکه دامداران و کشاورزان با سهل‌انگاری عامل نابودی و آسیب به طبیعت بکر نعمت خداوندی شدند، وسعت این آتش‌سوزی را ۸ هکتار اعلام کرده بود.
اما مدیریت بحران استان نیز با اعلام خبر مهار این آتش‌سوزی، وسعت آن را ۱۰ هکتار از مراتع عنوان کرد. در این میان منابع طبیعی در جمع‌بندی این آمار به ۳/٥ هکتار رسید و علت آن را انسانی اعلام کرد.

فاجعه‌ای که از بیخ گوش مزراع فارسبان گذشت

مدیر منابع‌طبیعی و آبخیزداری شهرستان نهاوند بیان کرد: حضور به‌موقع مردم، نگهبان جنگل و مأموران اطفای حریق این اداره و مسئولان بخش خزل و فرماندار، فاجعه بزرگی را از کمین مراتع و مزارع فارسبان و روستاهای اطراف دور کردند.

خسارت ٤ میلیونی به مراتع خوب

علی ده‌پهلوان گفت: گردشگران، مسافران و حتی چوپان‌ها و کشاورزان سعی کنند تا حد امکان چایی و غذای آماده همراه خود به طبیعت ببرند و از روشن کردن آتش در این مناطق جداً خودداری کنند.
وی با توجه به بررسی و کارشناسی توسط کارشناسان این اداره در خصوص آتش‌سوزی غروب سه‌شنبه در مراتع عباس‌آباد بخش خزل نهاوند، از وارد شدن خسارت مالی این حادثه به مبلغ ٤ میلیون و ۳۰۸ هزار و ٥۷۰ تومان به مراتع خوب این منطقه خبر داد و اینکه این نوع مراتع در هر هکتار، ۱۰۰کیلوگرم تولید علوفه دارند.

عاملان حادثه

اما بنابر گفته‌ها، گویا عاملان حادثه از چوپانان و گردشگرانی باشند که پس از افروختن آتش برای تهیه چای، در خاموش کردن آن غفلت کرده‌اند. به گفته ده‌پهلوان، بررسی‌ها برای شناسایی عاملان حادثه و معرفی آنها به عوامل قضایی ادامه دارد.

مراتع نهاوند در آتش سهل انگاری بشر سوخت. عکس: باشگاه خبرنگاران

طرح جوانه‌های صالحین در همدان، نشاط ایجاد می کند

هدف از طرح جوانه‌های صالحین، ایجاد شور و نشاط و رشد و تعالی و جذب عموم مردم به فعالیت در بسیج است.
مسئول طرح جوانه‌های صالحین استان همدان در این‌باره گفت: جامعه هدف، عموم افراد در حوزه‌ها و پایگاه‌های استحفاظی بسیج از کودکان و نونهالان گرفته تا نوجوانان، جوانان و میانسالان را شامل می‌شود.
حسین ربیعی افزود: از اهداف عمده طرح جوانه‌های صالحین، جذب نیروهای جوان و نوجوان و کودکان به بسیج و ایجاد نشاط در حلقه‌های صالحین و اجرای برنامه‌های متنوع فرهنگی، ورزشی، هنری، علمی، پژوهشی و اقتصادی است.
به گفته وی، علاقمندان می‌توانند با حضور در نزدیک‌ترین حوزه و پایگاه مقاومت بسیج محل سکونت خود در این طرح ثبت‌نام کنند.
ربیعی ادامه داد: از ۱۷ خرداد تا ۱۸ شهریورماه بازه اول و از ۲٥ شهریور تا ۱۹ اسفندماه امسال بازه دوم اجرای طرح جوانه‌های صالحین است.
وی، اجرای برنامه‌های کارآفرینی و تولیدی همسو با اهداف اقتصاد مقاومتی، بازی‌های سنتی و بومی، بازدید از اماکن دیدنی و تفریحی، برگزاری گفتمان برای تقویت تولید ملی و بازدید از کارگاه‌های تولیدی و بنگاه‌های زودبازده را از مهمترین برنامه‌های امسال برشمرد.

افتتاح طرح جوانه‌های صالحین در نهاوند

طرح جوانه‌های صالحین با حضور مسئولان استانی و شهرستانی در شهرستان نهاوند افتتاح شد.
به گزارش خبرگزاری بسیج، این طرح در فصل تابستان با هدف ارتقا و جذب حداکثری در حلقه‌های صالحین در پایگاه‌های بسیج مساجد و محلات برای تقویت و تثبیت حلقه‌های صالحین که یک نظام تربیتی است، برگزار می‌شود.

برگزاری طرح جوانه‌های صالحین با محوریت اقتصاد مقاومتی در قهاوند

همچنین طرح جوانه‌های صالحین در قهاوند با حضور ۳۰ نفر از فرماندهان پایگاه‌های مجری در سالن جلسات تعلیم و تربیت قهاوند با موضوع نشاط و تعالی با محوریت اقتصاد مقاومتی آغاز به کار کرد.
مسئول تعلیم و تربیت سپاه ناحیه قهاوند در این مراسم از برگزاری طرح جوانه‌های صالحین با موضوع نشاط و تعالی با محوریت اقتصاد مقاومتی در قهاوند خبر داد.
حجت‌الاسلام بهزاد یوسفی، ماه رمضان را بهترین فرصت برای خودسازی و آغاز برنامه‌های طرح جوانه‌ها دانست.
وی در ادامه به توجیه دستورالعمل طرح جوانه‌های صالحین پرداخت و محور برنامه‌ها را در ۳ عنوان اجرای برنامه‌های کارآفرینی و تولیدی همسو با اقتصاد مقاومتی، برنامه‌های ورزشی تفریحی هنری و برنامه‌های علمی و آموزشی اعلام کرد.

الووو پیام

ایمیل ——— mardomi@hamedanpayam.com
پیامک ——— ۱۰۰۰۶۰۶۶
تلفن و پیام‌گیر ——— ۳۸۲۷۹۰۴۰ - ۰۸۱

با سلام جاده فرعی کوریجان به قهاوند حدفاصل سه‌راهی تا پل ورودی به آزادراه به علت تردد کامیون‌هایی که برای فرار از پرداخت عوارضی این مسیر باریک را انتخاب کرده‌اند، بسیار شلوغ و پرتردد شده و خطر تصادف بالا رفته است. مسئولان اداره راه‌وشهرسازی کی قرار است این مسیر را ساماندهی کنند؟
پویان از روستای یسرلو

متأسفانه با بی‌تدبیری، فرودگاه تعطیل شده و پروازهای کیش و مشهد مقدس در اوج مسافرت مردم قطع شده است.
۰۹۱۸*۸۹۹۳**

متأسفانه باز در تصمیم‌گیری بودجه کشور، بودجه فرهنگی نادیده گرفته شده است. ای کاش بخش دولتی و خصوصی به مقوله فرهنگ و تأثیرات آن توجه جدی داشته باشند.
تماس تلفنی

از سوپرمارکت محله خودمان پاکت شیری خریداری کردم که تاریخ تولید را چند روز بعد درج کرده بود؛ به مغازه‌دار اعتراض کردم؛ اما پاسخی نگرفتم...! علت درج زودهنگام تاریخ تولید چیست، زیرا این مسأله برای همه مبهم است...
لطفاً مسئولان امر پاسخگو باشند...
شهروند

کوچه یاس واقع در چهارراه عمار وضعیت بسیار زننده‌ای دارد. کوچه آسفالت ندارد و خاکی است. آیا شهرداری نمی‌خواهد به این وضعیت رسیدگی کند؟
جمعی از اهالی

سپاس فراوان برای سازنده مستند بسیار زیبا و فاخر "سفر به آمادای" حیات وحش همدان دارم.
هما نادرپور

پیام تاریخ، تمدن و فرهنگ مادستان
The Message Of Madestan's History & Civilization & Culture
روزنامه همدان پیام
۴
پنجشنبه ● ۲۰ خرداد ماه ۱۳۹۵ ● شماره ۲۶۵۴
ایران و جهان
siasat@hamedanpayam.com

خبر

تغییر ترکیب شورای نگهبان در آینده‌ای نزدیک

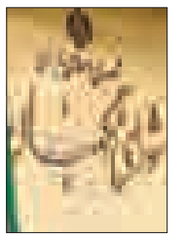

دوره مسئولیت ٦ عضو شورای نگهبان در آینده‌ای نزدیک به پایان می‌رسد.
شورای نگهبان قانون اساسی متشکل از ۱۲ عضو، شامل ٦ فقیه و ٦ حقوقدان است که طبق قانون اساسی اعضای فقهای شورای نگهبان را رهبر معظم انقلاب اسلامی تعیین می‌کنند. فارس نوشته: مدت حکم صادره برای اعضای فقهای شورای نگهبان ٦ ساله است که در جدیدترین احکام صادر شده از سوی رهبر معظم انقلاب در سال ۹۲ شاهد تمدید احکام ۳ عضو فقیه شورای نگهبان شامل آیت‌ا... محمد یزدی، آیت‌ا... مومن و آیت‌ا... هاشمی‌شاهرودی بودیم که طبق آن ۳ سال از دوره مسئولیت آنان باقی مانده است.

دولت

تصویب برنامه‌های دولت برای آلودگی هوای کلانشهرها

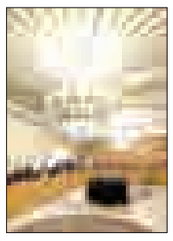

هیأت وزیران ضمن بررسی گزارش معاونت اجرایی رئیس‌جمهور در خصوص «برنامه کاهش آلودگی هوای کلانشهرها»، برنامه‌ریزی‌های کوتاه‌مدت، میان‌مدت و بلندمدت دولت برای حل این معضل را تصویب و جهت اجرا به دستگاه‌های مختلف ابلاغ کرد. به گزارش فارس، هیأت وزیران در راستای اجرای یکساله احکام بسته مالی برنامه کاهش آلودگی هوای کلانشهرها، دولت بانک مرکزی را مؤظف به تأمین مبلغ ۲ هزار و ۲۰۰ میلیارد تومان تسهیلات با نرخ ۲۰درصد از طریق بانک‌های عامل(ملی، ملت، تجارت، صادرات و توسعه تعاون) جهت نوسازی ناوگان حمل‌ونقل عمومی بار و مسافر کلانشهرها کرده است.

بین الملل

بمب‌گذاری نافرجام در کربلا

رئیس شورای استان کربلا گفت: عامل حمله تروریستی موفق به ورود به مرکز کربلا نشد و آخرین آمار ٤ شهید و ۳۰ زخمی است. در عین حال گروه تروریستی داعش مسئولیت این حمله تروریستی را بر عهده گرفت.به گزارش ایرنا، نصیف جاسم‌الخطابی در بیان جزئیاتی از حمله تروریستی کربلا گفت، فرد انتحاری که قرار بود خودرو بمب‌گذاری شده را در مرکز شهر کربلا منفجر کند، به دلیل تدابیر سخت امنیتی، نتوانست وارد محدوده مرکزی شهر شود و از همین‌رو آن را در شهرک کارمندان، در فاصله دوری از حرمین مطهر، منفجر کرد.وی افزود: بر اثر این حمله تروریستی ٤ تن از شهروندان روزه‌دار به شهادت رسیدند و بیش از ۳۰ تن دیگر زخمی شدند.

خبر

انتقاد روحانی از برخی رسانه‌ها

برخی انتظارات جامعه را در اقتصاد مقاومتی افزایش می‌دهند

رئیس‌جمهوری گفت: متأسفانه برخی رسانه‌ها در پرداختن به اقتصاد مقاومتی صرفاً انتظارات جامعه را افزایش می‌دهند و در مقابل، نقش تلاش و کوشش همگانی و امید به آینده را کمرنگ می‌کنند که این اساساً خلاف سیاست‌های اقتصاد مقاومتی است.
به گزارش پایگاه اطلاع‌رسانی ریاست‌جمهوری، حسن روحانی در جلسه هیأت دولت با تأکید بر تلاش مضاعف برای تحقق سریع اقتصاد مقاومتی که به عنوان شعار سال از سوی رهبر معظم انقلاب اسلامی نامگذاری شده، افزود: برای تحقق سریع اقتصاد مقاومتی همه باید در کنار هم تلاش کنیم تا در سایه این تلاش به اهداف تعیین شده دست یابیم.
وی ارتقای روحیه امید، وحدت و تلاش همگانی را برای رسیدن به اهداف اقتصاد مقاومتی ضروری دانست و گفت: در چنین صورتی است که شرایط مناسبی برای بهبود وضعیت جامعه و مردم به وجود می‌آید.
رئیس‌جمهوری همچنین به نقش ارزشمند رسانه‌ها در پیشبرد سیاست‌های اقتصاد مقاومتی پرداخت و ادامه داد: متاسفانه برخی رسانه‌ها در پرداختن به اقتصاد مقاومتی صرفاً انتظارات جامعه را افزایش داده و در مقابل، نقش تلاش و کوشش همگانی و امید به آینده را کمرنگ می‌کنند که این اساساً خلاف سیاست‌های اقتصاد مقاومتی است.
روحانی در ابتدای سخنان خود نیز با بیان اینکه ماه رمضان، ماه برکت و رحمت الهی است، گفت: برکت و رحمت الهی در سایه تلاش، کوشش همگانی، وحدت و همدلی در کنار توجهات و لطف خداوند متعال حاصل می‌شود، بنابرین همه باید دست به دست هم داده تا از این نعمات الهی حداکثر بهره را بگیریم.
وی ماه رمضان را، ماه غفران و آمرزش گناهان دانست و با تبریک حلول این ماه به ملت ایران و همه مسلمانان جهان بیان کرد: امیدوارم همگی بتوانیم از برکات این ماه بزرگ، حداکثر استفاده و بهره‌برداری را به عمل آوریم و در این ماه بیش از گذشته، مراقب اعمال خود باشیم. رئیس قوه مجریه گفت: در ماه مبارک رمضان باید دوستی‌ها، کمک‌ها و یاری رساندن‌هایمان به دیگران بیش از ماه‌های دیگر باشد و بیش از همیشه به معنویت و خداوند توجه کنیم.
روحانی با بیان اینکه آغاز دولت یازدهم و مراسم تنفیذ و تحلیف و معرفی وزرا به مجلس در ماه مبارک رمضان انجام شده است ، بیان کرد: در سال گذشته نیز توفیق برجام در ماه رمضان حاصل شد و امیدوارم در این ماه نیز دولت و مردم در کنار یکدیگر و با هماهنگی، موفقیت‌هایی را به دست آورند و ماه رمضان پربرکتی را شاهد باشیم.
وی با بیان اینکه رحمتی که در ماه رمضان وعده داده شده در سایه اخلاق حسنه، رفتار درست و اخلاق اجتماعی صحیح حاصل می‌شود، گفت: همواره باید به اصول اخلاقی توجه داشته باشیم چرا که اسلام دین اخلاق است و انقلاب ما نیز انقلابی اسلامی بوده و هست و بنابراین نهایت انقلابی بودن، توجه به رفتار اسلامی و اجرای مکارم اخلاقی است و اخلاق لازمه انقلابی بودن است.
رئیس‌جمهوری افزود: هدف اصلی، دستیابی و اجرای احکام الهی و موازین اسلامی است و اگر همه آن اجرایی شود، اخلاق حسنه ایجاد می‌شود و در آن صورت از آسیب‌های اجتماعی کاسته شده، رفاقت جای رقابت‌های تخریب‌گر را می‌گیرد و از دروغ، ریا و تخریب اثری باقی نخواهد ماند.

راهروهای بهارستان از تغییر رؤسای کمیسیون‌ها حکایت می‌کنند

رقابت ۲ نماینده استان در ریاست برنامه و بودجه

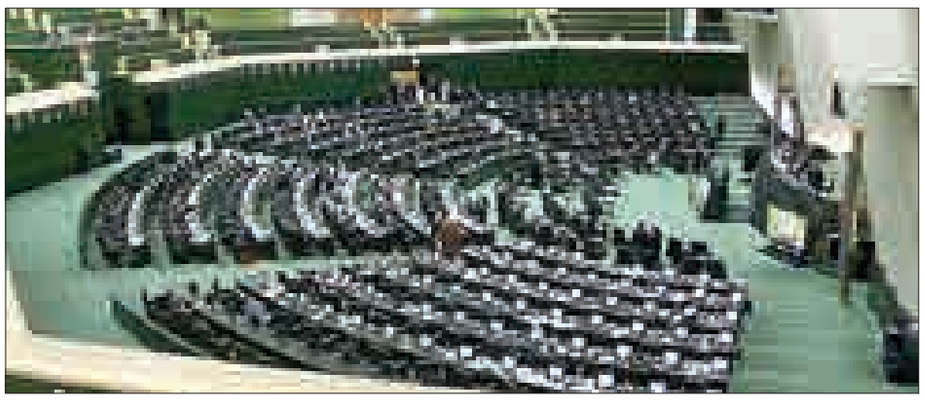

گمانه‌زنی‌ها و زمزمه‌ها برای ریاست کمیسیون‌های تخصصی مجلس شورای اسلامی آغاز شده و پس از انتخاب هیأت‌رئیسه مجلس دهم، رقابت بر سر کرسی ریاست این کمیسیون‌ها میان اعضای دو فراکسیون امید و ولایت اوج گرفته است.
به گزارش ایرنا، ۱۲ روز از آغاز رسمی مجلس دهم گذشته است و گام‌های اولیه از جمله تشکیل شعب و تأیید اعتبارنامه‌های نمایندگان و همچنین تشکیل هیأت رئیسه مجلس برای اداره جلسات انجام شده است.
کمیسیون‌های تخصصی مجلس از ارکان مهم پارلمان هستند که وظایف آنها بر اساس آیین‌نامه داخلی مجلس، بررسی، اصلاح و تکمیل طرح‌ها و لوایح قانونی و ارائه گزارش به مجلس شورای اسلامی، رسیدگی به طرح‌های تحقیق و تفحص و انجام آن پس از تصویب مجلس، بررسی لوایح بودجه سالیانه کل کشور و... است.
نمایندگان مجلس شورای اسلامی بر طبق آیین‌نامه داخلی مجلس و بر اساس علایق و تخصص‌های خود باید در یکی از کمیسیون‌های تخصصی مجلس حضور یابند، به احتمال زیاد تا هفته آینده فهرست نهایی کمیسیون‌های تخصصی مشخص می‌شود.
پس از تشکیل کمیسیون‌ها، انتخاب رئیس و اعضای هیأت‌رئیسه برای هر یک از این کمیسیون‌ها یکی از موضوعات اصلی و گاهی هم حاشیه‌دار در مجلس شورای اسلامی است و در حال حاضر که فهرست اولیه متقاضیان برای حضور در کمیسیون‌های تخصصی مجلس منتشر شده است، گمانه‌زنی‌ها هم برای تعیین رئیس این کمیسیون‌ها افزایش یافته است.
به نظر می‌رسد همان طوری که برای تشکیل هیأت رئیسه رقابت جدی و سرسختی میان نمایندگان وجود داشت، در انتخاب رئیس کمیسیون‌ها هم نیز شاهد رقابت جدی میان اعضای دو فراکسیون امید و ولایت مجلس باشیم.

فلاحت‌پیشه، کواکبیان و بروجردی گزینه‌های ریاست کمیسیون امنیت

پروانه مافی نماینده مردم تهران در مجلس در این زمینه معتقد است: تاکنون ۳ گزینه حشمت‌ا... فلاحت‌پیشه، مصطفی کواکبیان و علاءالدین بروجردی برای ریاست کمیسیون امنیت ملی و سیاست خارجی مجلس شورای اسلامی مطرح هستند.
وی افزود: در صورتی که محمدرضا عارف رئیس مرکز پژوهش‌های مجلس شود، احتمال اینکه کاظم جلالی هم به عنوان گزینه ریاست کمیسیون امنیت ملی و سیاست خارجی مجلس مطرح باشد، وجود دارد.

الهیار ملکشاهی تنها گزینه ریاست کمیسیون قضایی

رئیس پیشین کمیسیون قضایی و حقوقی مجلس در این مورد گفت: تاکنون افراد کمی برای حضور در این کمیسیون اعلام آمادگی کرده‌اند ولی پیش‌بینی می‌شود که تعداد این افراد افزایش یابد.
الهیار ملکشاهی افزود: برای این دوره نیز نامزد ریاست کمیسیون قضایی و حقوقی مجلس خواهم بود و به احتمال زیاد فرد دیگری برای ریاست مطرح نخواهد بود.
وی گفت: تصور می‌شود برای این کمیسیون حداقل ۱۹ نفر عضو شوند.

گزینه‌های ریاست کمیسیون اقتصادی مجلس

شنیده‌ها حاکی از آن است که رقابت سختی در کمیسیون اقتصادی مجلس برای ریاست این کمیسیون وجود دارد.
در این راستا کاظم دلخوش نماینده مردم صومعه‌سرا در مجلس شورای اسلامی گفت: بنده، محمود بهمنی، محمدرضا پورابراهیمی و الیاس حضرتی گزینه‌های احتمالی برای ریاست کمیسیون اقتصادی مجلس هستیم.
محمداسماعیل سعیدی منتخب مردم تبریز در مجلس شورای اسلامی بیان کرد: عبدالرضا عزیزی و سلمان خدادادی گزینه‌های احتمالی ریاست کمیسیون اجتماعی مجلس هستند که تاکنون زمزمه‌هایی برای تلاش‌های آنان برای ریاست این کمیسیون به گوش می‌رسد.
این در حالی است که عبدالرضا عزیزی در مجلس نهم نیز ریاست کمیسیون اجتماعی مجلس را بر عهده داشت.

عارف نامزد اصلی ریاست کمیسیون آموزش

نماینده مردم رشت در مجلس شورای اسلامی نیز معتقد است که محمدمهدی زاهدی، محمدرضا عارف، محمود صادقی به عنوان گزینه‌های ریاست کمیسیون آموزش و تحقیقات مجلس مطرح شده‌اند.
جبار کوچکی‌نژاد افزود: البته برخی درخواست‌ها برای حضور بنده به عنوان رئیس وجود دارد که فعلاً در حال فکر کردن در این موضوع هستم.
این در حالی است که محمدمهدی زاهدی در مجلس نهم ریاست کمیسیون آموزش و تحقیقات مجلس را بر عهده داشت و به نظر می‌رسد محمدرضا عارف رقیب سرسخت وی برای به دست آوردن ریاست کمیسیون آموزش و تحقیقات مجلس است.
یکی از اعضای این کمیسیون که خواست نامی از وی برده نشود، گفت: حسین امیری خامکانی، علی ادیانی‌راد، فریدون حسنوند از گزینه‌های احتمالی برای ریاست این کمیسیون بودند که به احتمال زیاد حسین امیری خامکانی گزینه نهایی برای ریاست مطرح می‌شود.

کمیسیون بی‌مشتری فرهنگی

همچنین نماینده مردم لارستان در مجلس شورای اسلامی در مورد رئیس کمیسیون فرهنگی بیان کرد: برای ریاست این کمیسیون، احمد سالک مطرح است البته بنده نیز در صورت صلاحدید و بررسی لازم به احتمال زیاد نامزد ریاست خواهم شد.
جمشید جعفرپور افزود: البته باید منتظر بمانیم که ترکیب اصلی کمیسیون‌ها مطرح شود، شاید افراد تازه‌ای اضافه شوند که تمایل به ریاست داشته باشند.

٤ گزینه برای ریاست کمیسیون صنایع

محسن کوهکن نماینده مردم لنجان در مجلس شورای اسلامی نیز در مورد نامزدهای ریاست کمیسیون صنایع و معادن گفت: بر اساس شنیده‌ها قرار است حمیدرضا فولادگر، عزیز اکبریان، ولی ملکی، فریدون احمدی برای ریاست کمیسیون صنایع مجلس کاندید شوند.

حاج‌بابایی و مفتح گزینه‌های ریاست کمیسیون برنامه و بودجه مجلس

حسینعلی حاجی دلیگانی نماینده مردم شاهین‌شهر در مجلس شورای اسلامی، غلامرضا تاجگردون، حمیدرضا حاجی‌بابایی و محمدمهدی مفتح را گزینه‌های احتمالی ریاست کمیسیون برنامه، بودجه و محاسبات مجلس عنوان کرد.
این در حالی است که در مجلس نهم غلامرضا تاجگردون ریاست کمیسیون برنامه، بودجه و محاسبات مجلس را بر عهده داشت.
برای کمیسیون شوراها و امور داخلی هم فقط نام امیر خجسته نماینده همدان در مجلس مطرح شده است.
البته برخی از افرادی که در گزارش بالا نامشان منتشر شد، ممکن است تا زمان انتخابات ریاست کمیسیون‌های تخصصی از نامزدی برای ریاست این کمیسیون منصرف شوند یا اینکه افراد دیگری نیز تمایل به ریاست این کمیسیون‌ها داشته باشند، حال باید منتظر ماند که کدام یک از نمایندگان مجلس دهم بر کرسی‌های ریاست کمیسیون‌های تخصصی مجلس تکیه می‌زنند.

خبر

نماینده کشورمان در آژانس انرژی اتمی:

سرعت غرب در اجرای برجام کافی نیست

نماینده جمهوری اسلامی ایران در آژانس بین‌المللی انرژی اتمی دیروز(چهارشنبه) در جریان برگزاری نشست شورای حکام آژانس با انتقاد از سرعت ناکافی اجرای موافقت‌نامه‌های تجاری و اقتصادی با دیگر کشورها در دوره پسابرجام، مسئولیت‌پذیری دیگر طرف‌های برجام در امر اجرای تعهدات خود را شرط ماندگاری این توافق دانست.
به گزارش ایلنا، رضا نجفی گفت: از زمانی که تمامی مفاد قطعنامه‌های گذشته شورای امنیت سازمان ملل متحد و نیز قطعنامه‌های شورای حکام آژانس بین‌المللی انرژی اتمی درباره مسأله هسته‌ای ایران مختومه شدند، ایران به اجرای کامل سهم خود از توافق ادامه داده که این امر مورد نظارت و تأیید آژانس قرار گرفته است.
وی ادامه داد: همانگونه که از ابتدای آغاز این روند متذکر شده‌ایم، اجرای متقابل و کامل تعهدات گروه ۵ به اضافه یک مبنای اصلی برجام و بخش حیاتی توافق برای حفظ آن است. لغو کامل تمامی تحریم‌های شورای امنیت سازمان ملل متحد و تمامی تحریم‌های مرتبط هسته‌ای یک‌جانبه یا چند جانبه که قانوناً محقق شده است، باید به همکاری بیشتر با ایران در همه زمینه‌ها منتهی شود.
نماینده کشورمان در آژانس در ارزیابی فعالیت‌های دوره پسابرجام گفت: هر چند نتایج برجام در زمینه همکاری با ایران پیشرفت داشته است و موافقت‌نامه‌های جدیدی در زمینه‌های مختلف به ویژه در حوزه‌های اقتصاد و تجارت امضا می‌شوند، ولی سرعت اجرای آنها کافی نیست.
گروه کشورهای پنج به اضافه یک برای اجرای برجام «با حسن نیت و در فضایی سازنده مبتنی بر احترام متقابل و اجتناب از هرگونه اقدام ناسازگار با متن، روح و نیت برجام که اجرای موفقیت‌آمیز آن را تضعیف کند» از مسئولیتی مشخص برخوردار هستند. قرائت بیانیه تنها کافی نیست. آنان باید حسن نیت خویش را در صحنه عمل بروز دهند.
نجفی در بیانیه خود همچنین بر ضرورت حفظ محرمانه بودن اطلاعات ارائه شده به آژانس تأکید کرد و گفت: بار دیگر یادآوری می‌شود که علاوه بر مفاد موافقت‌نامه جامع پادمان‌ها و ماده ۵ پروتکل اضافی در مورد حفاظت از اطلاعات محرمانه، متن برجام نیز به روشنی از آژانس می‌خواهد «تا به منظور حفاظت از اسرار بازرگانی، فناوری و صنعتی و همچنین دیگر اطلاعات محرمانه‌ای که به آگاهی آن رسانده می‌شود، هرگونه اقدام احتیاطی را معمول دارد». از آنجا که به مرحله‌ای مهم در امر اجرای پروتکل اضافی درباره اعلامیه ابتدایی نزدیک می‌شویم، این کوشش‌ها باید دوچندان شوند.

همسر هاشمی در آی. سی.یو بستری شد

وزیر بهداشت، درمان و آموزش پزشکی گفت: وضعیت عفت مرعشی همسر آیت‌ا... هاشمی رفسنجانی روبه بهبود است و تا ۱۰ روز آینده وی از بخش ICU مرخص می‌شود.
سید حسن قاضی‌زاده هاشمی در حاشیه عیادت از عفت مرعشی و در گفت‌وگو با باشگاه خبرنگاران جوان؛ درباره آخرین وضعیت بیماری وی بیان کرد: مرعشی حالش خیلی خوب است و روند بهبودی سرعت خوبی را دارد. وی در ادامه درباره نوع بیماری مرعشی افزود: متأسفانه بخشی از روده ایشان سوراخ شده و محتویات داخل آن وارد حفره شکمی و لگن شده است که از نظر ما این یک نوع بیماری عفونی است اما خوشبختانه با اقدامی سریع بیماری ایشان تشخیص داده شد و کارهای لازم صورت گرفت.

آگهی اصلاحیه

بدینوسیله قیمت‌های پایه مزایده ردیف‌های ۲۰۱ الی ۲۱۱ مزایده عمومی منتشره درروزنامه همدان پیام مورخ ۹۵/۳/۱۲ و ۱۳۹۵/۳/۱۳ بشرح ذیل اصلاح می شود.

ردیف مزایده	قیمت پایه مزایده(ریال)	سپرده شرکت در مزایده (ریال)
۲۰۱	۱،۰۷۵،۲۵۰،۰۰۰	۱۰۷،۵۲۵،۰۰۰
۲۰۲	۱،۰۷۵،۲۵۰،۰۰۰	۱۰۷،۵۲۵،۰۰۰
۲۰۳	۸۵۹،۶۲۵،۰۰۰	۸۵،۹۶۲،۵۰۰
۲۰۴	۷۵۹،۶۹۰،۰۰۰	۷۵،۹۶۹،۰۰۰
۲۰۵	۶۷۱،۶۰۰،۰۰۰	۶۷،۱۶۰،۰۰۰
۲۰۶	۷۰۱،۸۴۵،۰۰۰	۷۰،۱۸۴،۵۰۰
۲۰۷	۶۷۱،۶۰۰،۰۰۰	۶۷،۱۶۰،۰۰۰
۲۰۸	۱،۱۳۰،۲۰۰،۰۰۰	۱۱۳،۰۲۰،۰۰۰
۲۰۹	۹۲۴،۱۴۰،۰۰۰	۹۲،۴۱۴،۰۰۰
۲۱۰	۹۷۴،۶۲۵،۰۰۰	۹۷،۴۶۲،۵۰۰
۲۱۱	۶۹۹،۸۹۰،۰۰۰	۶۹،۹۸۹،۰۰۰

روابط عمومی اداره کل راه و شهرسازی استان همدان

مفقودی

کارت ملی زهرا صفری فرزند شکرعلی به شماره شناسنامه ۳۲۴۱۱۴۸۴۹۱ مفقود گردیده و از درجه اعتبار ساقط می‌باشد.

آگهی مناقصه عمومی شماره مناقصه : ۹۵۳۰۰۷

نوبت اول
مرحله اول

شرکت آب و فاضلاب روستائی استان همدان در نظر دارد از محل اعتبارات عمرانی خود پروژه های ذیل را طبق نقشه و مشخصات مربوطه بر اساس فهرست بهای سال ۹۵ از طریق برگزاری مناقصه عمومی بصورت یک مرحله ای به پیمانکاران واجد شرایط و دارای تجربه و سوابق کافی و مفید در امور مربوطه که تمایل به همکاری دارند واگذار نماید .

- سایر اطلاعات و جزئیات مربوطه در اسناد مناقصه عمومی درج گردیده است .
- انجام پروژه همسان اجرایی به مبلغ ۳۰٪ مبلغ برآورد هر مناقصه و ارائه اسناد آن به همراه رضایت نامه از بالاترین مقام دستگاه ضروریست.

پیشنهاد دهنده مکلف است معادل مبلغ سپرده را فیش واریزی،اوراق مشارکت و یا ضمانت نامه بانکی معتبر در وجه شرکت آبفار ضمیمه اسناد مناقصه به شرکت تسلیم نماید .
- کلیه واجدین شرایط می توانند از مورخ ۱۳۹۵/۰۳/۲۰ لغایت پایان وقت اداری مورخ ۱۳۹۵/۰۳/۲۵ جهت دریافت اسناد مناقصه به امور قراردادهای شرکت واقع در همدان ، بلوار آیت اله کاشانی ، بلوک یک و همچنین جهت کسب اطلاعات بیشتر به سایت های ذیل مراجعه نمایند .

۱. پایگاه اطلاع رسانی مناقصات کشور :WWW.IETS.MPORG.IR
۲. شرکت آب و فاضلاب روستائی استان همدان : WWW.ABFARHAMEDAN.IR

- شایان ذکر است تهیه اسناد جز از محل فوق الذکر مورد تائید کمیسیون معاملات نمی باشد .
- مهلت تحویل پاکات پیشنهاد و مدارک به دبیرخانه شرکت به آدرس فوق از مورخ ۱۳۹۵/۰۳/۲۶ لغایت پایان وقت اداری مورخ ۱۳۹۵/۰۴/۰۶ بوده و به پیشنهادات واصله پس از ساعت و تاریخ فوق ترتیب اثر داده نخواهد شد. ضمناً بازگشائی پاکات پیشنهادی در روز سه شنبه مورخ ۱۳۹۵/۰۴/۰۸ راس ساعت ۸:۳۰ صبح در اتاق کمیسیون معاملات این شرکت طبق آدرس مزبور انجام می شود.

الزامیست پیمانکار بر اساس صلاحیت و ظرفیت کاری مورد تائید از مراجع ذیصلاح قیمت پیشنهادی خود را تسلیم که درصورت تخلف ، ضمانت نامه شرکت در مناقصه وی ضبط می گردد .
به پیشنهادات فاقد امضا و مهر ، سپرده ، سپرده های کمتر از میزان مقرر، چک و نظایر آن و همچنین پیشنهادات مشروط ، مخدوش و پیشنهاداتی که خارج از موعد مقرر واصل شود مطلقاً ترتیب اثر داده نخواهد شد .

پروژه	روستا/مجتمع	شهرستان	مدت اجرا (ماه)	مبلغ اولیه(ریال)	شاخص تعدیل	مبلغ ضمانتنامه (ریال)	حداقل رتبه	تهیه مصالح
تعویض شبکه توضیع آب	میلاجرد ، نوده / سماوک	همدان	۵	۳،۳۴۷،۵۴۳،۲۲۴	ندارد	۱۶۷،۴۰۰،۰۰۰	۵ آب	پیمانکار
اجرای شبکه داخلی	دوریجان ، لولوهر / دهلق	همدان	۸	۳،۵۸۳،۸۱۷،۴۳۱	ندارد	۱۷۹،۲۰۰،۰۰۰	۵ آب	پیمانکار

بدون آب
کتاب زندگی را باید بست

روابط عمومی شرکت آب و فاضلاب روستائی استان همدان

آگهی مناقصه عمومی به تاریخ ۹۵/۳/۱۳

نوبت اول

شهرداری ملایر در نظر دارد با استناد مجوزهای شماره ۱۱۰ش/۴/م-۹۵/۱/۳۰ و ۱۱۵ش/۴/م-۹۵/۱/۳۰ احداث پروژه میوه و تره‌بار واقع در بلوار ۱۵ خرداد و همچنین احداث پروژه بازار تجاری واقع در ۲۰ متری ایمان را از طریق نشر آگهی مناقصه به افراد حقیقی و حقوقی(شرکت‌های ساختمانی و تعاونی پیمانکاری) (دارای مدرک صلاحیت حرفه‌ای و تأییدیه از اداره کار و امور اجتماعی جهت اشخاص حقیقی و حقوقی) واگذار نماید لذا متفاضیان می‌توانند پیشنهاد کتبی خود را حداکثر تا پایان وقت اداری روز سه‌شنبه ۱۳۹۵/۰۴/۰۱ به همراه ۴۰۰،۰۰۰،۰۰۰ ریال وجه نقد(جهت تضمین پروژه بلوار ۱۵ خرداد) و مبلغ ۲۷۰،۰۰۰،۰۰۰ ریال وجه نقد (جهت تضمین پروژه بازار تجاری ۲۰ متری ایمان) به صورت نقد (به شماره حساب ۰۱۰۵۵۹۸۶۷۲۰۰۲ بانک ملی شعبه شهدا) یا اسناد خزانه یا ضمانت‌نامه بانکی به همراه مدارک شناسایی معتبر (جهت اشخاص حقیقی کپی تمام صفحات شناسنامه و کارت ملی و گواهی صلاحیت حرفه‌ای و تاییدیه اداره کار و امور اجتماعی و اشخاص حقوقی کپی اساسنامه به همراه آخرین تغییرات و رزومه کاری) و مهر و امضاء قرارداد شرایط عمومی و نقشه ها در پاکت سربسته قرارداده و تحویل اداره حراست شهرداری نمایند و همچنین جهت کسب اطلاعات بیشتر می‌توانند با شماره مستقیم ۲۲۲۶۰۶۱-۰۸۱۳ تماس حاصل نمایند و یا می‌توانند اطلاعات مورد نیاز جهت شرکت در مناقصه را از سایت MALAYER.IR دریافت دارند. ضمناً جهت دریافت اسناد (شامل قرارداد- شرایط عمومی آگهی،کروکی و نقشه های اجرایی و سایر اطلاعات) به واحد امور مالی مراجعه فرمایند.

«قیمت پایه و مشخصات»

۱-احداث پروژه میوه و تره‌بار واقع در بلوار ۱۵ خرداد به مساحت ۱۹۹۴ مترمربع در یک طبقه با سازه بتنی و مدت اجرای ۱۲ ماه از تحویل زمین
۲-احداث پروژه بازار تجاری واقع در ۲۰ متری ایمان به مساحت ۱۰۱۷ مترمربع در یک طبقه با سازه فلزی و مدت اجرای ۱۲ ماه از تاریخ تحویل زمین
۳-حجم کار تا ۲۵٪ قابل افزایش و کاهش می‌باشد.
۴-هزینه نشر آگهی مناقصه به عهده برنده می‌باشد.
۵-مهلت تحویل و اخذ اسناد مناقصه تا پایان وقت اداری روز سه‌شنبه ۹۵/۰۴/۰۱ به اداره حراست شهرداری می‌باشد و شهرداری در رد یا قبول هر یک از پیشنهادات مختار است)
۶-چنانچه برنده مناقصه از انعقاد قرارداد ظرف مدت ۷ روز از تاریخ ابلاغ خودداری نماید سپرده وی به نفع شهرداری ضبط و به نفر دوم واگذار می‌شود و به همین ترتیب تا نفر سوم ادامه خواهد داشت.
۷-پس از مشخص شدن برنده مناقصه و انعقاد قرارداد سپرده نفرات بعدی به آنها مسترد می‌گردند.
۸-به پیشنهادا مخدوش و فاقد سپرده و ضمانت نامه ترتیب اثر داده نخواهد شد.
۸-مدت اعتبار پیشنهادات ۳ ماه از تاریخ بازگشایی پاکت‌ها می‌باشد.
۹-تاریخ بازگشایی پاکت‌های واصله در مورخ چهارشنبه ۹۵/۰۴/۰۲ رأس ساعت ۱۰ صبح در دفتر کار آقای شهردار می‌باشد
۱۰-تهیه کلیه مصالح- لوازم و تجهیزات و همچنین پرداخت کلیه کسورات قانونی به عهده پیمانکار می‌باشد.

۹۵/ح/۳۰
دکتر علیرضا رضایی ،شهردار ملایر

پیام تاریخ، تمدن و فرهنگ مادستان
The Message Of Madestan's History & Civilization & Culture
روزنامه همدان پیام
۵
پنجشنبه ● ۲۰ خرداد ماه ۱۳۹۵ ● شماره ۲۶۵۴
جامعه
ejtemaei@hamedanpayam.com

بیمارستان‌ها به دستگاه بی‌خطرساز زباله تجهیز شدند

۹۰درصد بیمارستان‌های کشور به دستگاه بی‌خطرساز زباله‌های عفونی مجهز شدند. رئیس مرکز سلامت محیط و کار وزارت بهداشت، گفت: دستگاه بی‌خطرساز زباله بیمارستانی، دستگاهی است که به روش‌های مختلف از جمله اتوکلاو (دمای بالا) یا اشعه زباله‌های عفونی را بی‌خطر می‌کند.خسرو صادق‌نیت در گفت‌وگو با ایرنا، افزود: فقط ۱۰درصد بیمارستان‌های کشور اعم از دولتی و خصوصی دستگاه بی‌خطرساز زباله‌های عفونی بیمارستانی را ندارند یا این دستگاه را خریداری کرده و هنوز فعال نکرده‌اند و ۹۰ درصد بیمارستان‌های کشور زباله‌های بیمارستانی را بی‌خطر می‌کنند تا به صورت زباله عادی دفع شود.

سونامی اعتیاد جوانان و نوجوانان را تهدید می‌کند

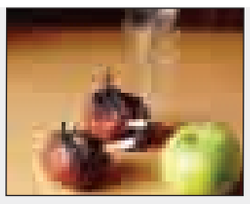

سونامی اعتیاد، جوانان و نوجوانان را در کشور تهدید می‌کند و با توجه به تشدید جنگ نرم توسط مافیای مواد مخدر باید مراقب فرزندان و جوانان باشیم.
به گزارش ایرنا، مجید ابهری آسیب‌شناس اجتماعی با اشاره به تغییر مواد مخدر سنتی به شکل صنعتی، بیان کرد: با توجه به برنامه‌ریزی دقیق و کارشناسی باندهای مافیایی تولیدکننده مواد مخدر برای فریب مصرف‌کنندگان بویژه جوانان باید بیش از گذشته این امر مورد توجه همگان به خصوص خانواده‌ها قرار بگیرد.

برخورد پلیس با اصناف متخلف در ماه رمضان

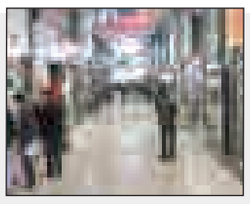

رئیس پلیس نظارت بر اماکن عمومی نیروی انتظامی ضمن اعلام جزئیات فعالیت واحدهای صنفی پذیرایی در ماه مبارک رمضان از برخورد پلیس با واحدهای متخلف خبر داد.
به گزارش ایسنا، خلیل هلالی، گفت: به منظور برقراری نظم‌وامنیت و نیز رعایت اصول، ضوابط، مقررات و حرمت این ماه عزیز، هماهنگی و برنامه‌ریزی‌های لازم برای ساماندهی و نحوه فعالیت مراکز پذیرایی از سوی ناجا و دستگاه‌های ذی‌ربط به اجرا گذاشته شد.

فضای مجازی

ستون"فضای مجازی" که از امروز در این صفحه فعال خواهد شد بر آن است تا به برخی از اخبار و موضوعاتی که در فضای مجازی منتشر می‌شود بپردازد.
مطالب خبری، علمی و خواندنی که ممکن است منبع موثقی هم نداشته باشد یا منابع مختلف آن را منتشر کرده باشند که ما بعضاً از فضای مجازی برای انتشار آن استفاده می‌کنیم. در این شماره به خبر "هک شدن سایت‌ها" که البته مدتی است باعث برخی سوء استفاده‌ها می‌شود می‌پردازیم.

۲۵۰۰سایت دولتی در مرز هک شدن

مرکز مدیریت و امداد و هماهنگی عملیات رخدادهای رایانه‌ای برای ۲ هزار و۵۰۰ سایت وابسته به نهادهای دولتی توصیه‌هایی ارائه کرده که اگر رعایت نشوند، آنها هم به دام هکرها می‌افتند.
در مدتی که مسئولان کشوری تأکید می‌کردند هک سایت‌های دولتی و دسترسی به اطلاعات آنها در سایر نقاط دنیا نیز روی می‌دهد این پدیده را رایج عنوان کردند مرکز ماهر، نظری در این مورد ارائه نکرد و به دنبال یافتن راه حل اساسی برای پیگیری ناامنی و بستن راه‌های نفوذ هکرها بود. عادی بودن مسأله هک اطلاعات دولتی را ابتدا ابوالحسن فیروزآبادی دبیر شورای عالی فضای مجازی مطرح کرد و گفت: «این هک‌ها موضوع عجیبی نیست و هر روز در جهان شاهد موارد متعددی از این قبیل هستیم، همچنان که اخیراً شبکه بین‌المللی سوئیفت نیز هک شد. البته در ایران تیم‌های امنیتی قوی برای مقابله با این سوءاستفاده‌ها وجود دارد.»
در هر شرایط هک شدن سایت‌ها به ویژه در حوزه دولتی موضوعی است که دولن و به ویژه ناجا باید برای آن راهکار اساسی ارائه دهد.

اخبار کوتاه

اصلاح آیین‌نامه آموزشی دوره متوسطه

تسنیم: دبیرکل شورای عالی آموزش‌وپرورش از اصلاح و تصویب آیین‌نامه آموزشی دوره متوسطه خبر داد و گفت: ساعات در دانش‌آموزان در شاخه نظری ۱۰۵ ساعت است.
مهدی نویدادهم با اشاره به برگزاری جلسه اخیر شورای عالی آموزش‌وپرورش با حضور وزیر و سایر اعضا بیان کرد: در این جلسه برخی فعالیت‌ها از جمله برگزاری کارگاه‌های کارآفرینی ویژه دانش‌آموزان بررسی شد. وی افزود: آیین‌نامه آموزشی دوره متوسطه دوم در جلسه اخیر بررسی و مورد بازنگری قرار گرفت.
دبیرکل شورای عالی آموزش‌وپرورش گفت: اصلاحاتی در آیین‌نامه آموزشی دوره متوسطه شکل گرفته که عمده آنها در رابطه با واحدها و ساعات درسی در این دوره بود و بر این اساس ساعات درسی در پایه‌های دهم، یازدهم و دوازدهم در شاخه نظری ۱۰۵ ساعت و فنی‌وحرفه‌ای و کار و دانش ۱۳۰ ساعت مصوب شد.
نویدادهم بیان کرد: هر واحد درسی فنی‌وحرفه‌ای و کار و دانش معادل یک و نیم تا ٤ ساعت آموزش را شامل می‌شود. همچنین درس کارآموزی شاخه کار و دانش در طول تابستان برای پایه یازدهم و در طول سالتحصیلی برای پایه دوازدهم ارائه می‌شود.

تالیف ۵ کتاب درسی جدید برای دبیرستانی‌ها

شبستان: رئیس سازمان پژوهش و برنامه‌ریزی آموزشی با بیان اینکه امسال در مقطع متوسطه دوم خوشه‌های جدیدی ایجاد شده که ناظر به برنامه درس ملی است، گفت: دروس تفکر و سواد رسانه‌ای، پروژه کار و تولید، بهداشت و سلامت و انسان و محیط زیست و هنر از این جمله هستند و در راستای سیاست‌های کلی ابلاغی رهبر معظم انقلاب، مصوبات شورای عالی انقلاب فرهنگی در حوزه نقشه علمی، سیاست‌های جمعیتی و سیاست‌های زیست‌محیطی تنظیم شده‌اند.
حجت‌الاسلام والمسلمین محی‌الدین بهرام محمدیان، به ارائه توضیحاتی درباره علت تألیف کتب جدید برای مقطع متوسطه دوم، بیان کرد: بر اساس برنامه درس ملی امسال تغییرات برنامه درسی در ساختار جدید آموزشی به متوسطه دوم رسید.

دیپلمه‌ها بیشتر ازدواج و طلاق دارند

مهر: رئیس سازمان ثبت اسناد و املاک کشور گفت: ٦٨درصد طلاق در مردان، مربوط به دیپلم و زیر دیپلم بوده که در زنان این میزان ٦٥درصد بوده است. احمد تویسرکانی بیان کرد: دوام زندگی مشترک زوجین به کمتر از ۳ سال رسیده است و ٦ درصد طلاق‌ها در سال نخست و ۱۱ درصد مربوط به زندگی مشترک بیش از ۲۰سال بوده است.

کارشناس تغذیه در گفت وگو با همدان پیام

سلامت بدن با روزه‌داری تضمین می‌شود

» محمود رمضانی

روزه‌داری ماه مبارک رمضان علاوه‌بر آثار روحی و معنوی، اثرات جسمانی بسیار ارزشمندی دارد. به طوری که مطالعات متعدد نقش مؤثر روزه‌داری را در بهبود بیماری‌های مختلف نشان داده‌اند. روزه‌داری در اغلب بیماری‌هایی که عادات غلط غذایی، چاقی و افزایش وزن در بروز آنها دخالت دارند، مفید است.
مطالعات نشان داده است روزه گرفتن برای مبتلایان به چربی خون بالا بسیار مفید است. میزان چربی‌های نامطلوب موجود در خون را تنظیم می‌کند و موجب افزایش میزان چربی‌های مفید خون می‌شود. اما بدون شک زمانی می‌توان از تأثیرات مثبت روزه بهره‌مند شد که تغذیه در هنگام افطار و سحر منطبق با یک رژیم متعادل و متنوع باشد.
این در حالی است که این روزها سفره‌های سحری و افطار خیلی‌ها با انواع غذاهای چرب و شیرین مثل حلوا، شله‌زرد و زولبیا و بامیه رنگین می‌شود. نتیجه اینکه متأسفانه گاهی شاهد این مسأله هستیم که برخی از روزه‌داران پس از ماه رمضان دچار عوارضی چون افزایش وزن" افزایش سطح چربی‌های خون" از کنترل خارج شدن بیماری دیابت و نیز فشار خون"مشکلات گوارشی و یا اختلالاتی در سایر اعضای بدن می‌شوند.
بنابراین می‌بینیم روزه‌داری بدون رعایت اصول صحیح تغذیه نه تنها ضامن سلامت روزه‌دار نیست" بلکه می‌تواند سلامت وی را به مخاطره بیندازد. به همین دلیل ضرورت دارد تا روزه‌داران با اصول صحیح تغذیه در ماه مبارک آشنا شوند و آنها را به کار ببندند تا در کنار آثار روحی و معنوی، از اثرات جسمانی و بهداشتی روزه‌داری بهره‌مند شوند.
این مباحث بهانه‌ای بود تا با یک کارشناس تغذیه به گفت‌وگو بپردازیم.
یک متخصص بیماری‌های گوارش و کبد با اشاره به مفید بودن روزه‌داری برای سلامت دستگاه گوارش، گفت: افراد برای بهره‌مندی از فواید روزه‌داری، باید اجازه دهند بدن آنها در طول مدت روزه‌داری گرسنگی را تجربه کند.
مهدی زبیری بیان کرد: روزه نوعی استراحت برای دستگاه گوارش انسان محسوب می‌شود تا بتواند پس از ۱۱ ماه کار مداوم، استراحت یکماهه‌ای را داشته باشد.
وی افزود: در زمان روزه‌داری، با ایجاد گرسنگی، بدن برای تأمین سوخت‌وساز خود به سمت استفاده از چربی‌های ذخیره شده که عمدتاً تجمع آنها در بدن مضر است، پیش می‌رود و از بین رفتن این چربی‌ها قطعاً نقش بسزایی در سلامت بدن خواهد داشت. زبیری بیان کرد: زمانی روزه گرفتن در ماه مبارک رمضان برای بدن مفید خواهد بود که فرد در مدت روزه‌داری، گرسنگی را احساس کند و قطعاً در صورت گرسنه شدن، بدن از ذخایر چربی برای سوخت‌وساز استفاده می‌کند.
وی یادآور شد: متأسفانه برخی افراد برای پیشگیری از گرسنگی در طول مدت روزه‌داری حجم بسیاری غذا را در طول فاصله افطار تا سحر مصرف می‌کنند که این مسأله موجب می‌شود روزه‌داری نتواند کمکی به دستگاه گوارش آنها کند.
وی با بیان اینکه حجم بالای مصرف غذا می‌تواند به ارگان‌های مختلف بدن آسیب وارد کند، افزود: در مجموعه دستگاه گوارش، کبد تنها عضوی است که مصرف غذای زیاد بر آن تأثیر مستقیم داشته و دچار آسیب می‌شود.
این متخصص بیماری‌های گوارش و کبد توصیه کرد: افراد در ماه رمضان از مصرف غذاهای پرحجم و پر کالری خودداری کرده و میزان مصرف غذای خود را متناسب انتخاب کنند و اجازه دهند بدن در طول روزه‌داری گرسنگی را تجربه کند.
اما در کنار مبحث تغذیه، توجه به خرید لوازم خوراکی سالم نیز مهم است که در همین ارتباط اصناف و سایر دستگاه‌های مسئول در ماه رمضان نظارت خود را بر بازار بیشتر می‌کنند.
مدیرکل تعزیرات حکومتی استان همدان نیز از تشدید بازرسی‌های تعزیرات حکومتی همدان در ماه رمضان خبر داد و گفت: در بازرسی‌ها مقادیری مرغ تاریخ مصرف گذشته از یک رستوران کشف شد. علیرضا حسن‌پور بیان کرد: با توجه به فرارسیدن ماه رمضان و لزوم حضور فعال‌تر دستگاه‌های نظارتی در بازار، تعزیرات حکومتی نیز با هدف خدمت‌رسانی به مردم در کنار دستگاه‌های ناظر اقدام به برگزاری گشت‌های مشترک کرده است.
وی افزود: در این ایام تعزیرات حکومتی استان همدان نسبت به برگزاری گشت‌های مشترک با سازمان صنعت، معدن و تجارت، اتاق اصناف، دانشگاه علوم پزشکی، دامپزشکی، میراث فرهنگی، جهاد کشاورزی، سازمان میادین میوه و تره‌بار شهرداری، تاکسیرانی اقدام کرده است.
حسن‌پور گفت: در همین رابطه در بازرسی مشترک با دامپزشکی همدان مقادیری مرغ تاریخ مصرف گذشته از یک رستوران در سطح شهر همدان کشف و برای این رستوران پرونده تخلف تشکیل و مرغ های مکشوفه نیز توسط دامپزشکی از چرخه عرضه خارج و معدوم شد.
وی افزود: همچنین با توجه به شکایت شاکی خصوصی از یک واحد صنفی مبنی بر تقلب در ساخت دکوراسیون، پرونده‌ای در هیأت بدوی تعزیرات حکومتی همدان تشکیل شد.
حسن‌پور گفت: پس از کارشناسی و احراز تخلف، متهم به پرداخت مبلغ ۳۷ میلیون و۳٦۰ هزار ریال جزای نقدی در حق دولت و استرداد مبلغ ۹ میلیون و ٦٨۰ هزار ریال به شاکی محکوم شد.
وی بیان کرد: سامانه پیامکی ۳۰۰۰۹٦٥۱ سازمان تعزیرات حکومتی آماده دریافت گزارشات مردمی در تمام ساعات شبانه‌روز است.

افراد برای بهره‌مندی از فواید روزه‌داری، باید اجازه دهند بدن آنها در طول مدت روزه‌داری گرسنگی را تجربه کند

مسئول دفتر نهاد نمایندگی مقام معظم رهبری در استان

ماه رمضان بهترین فرصت محاسبه نفس است

مسئول دفتر نهاد نمایندگی مقام معظم رهبری در دانشگاه آزاد اسلامی استان همدان، ماه رمضان را بهترین فرصت محاسبه و مراقبه از نفس دانست که باید بسیار گرامی و ارزشمند شمرده شود.
حجت‌الاسلام حمیدرضا طالقانی‌ورکشی در گفت‌وگو با خبرنگار ما گفت: «به استناد خود قرآن و روایت اسلامی، ماه رمضان ماه نزول قرآن بوده و این، شرافت و قداست ماه مبارک رمضان است.»
وی افزود: «بر اساس خطبه شعبانیه، ماه رمضان ماه معرفت است و برای پذیرفته شدن آمال و دعاها، شرایط سخت وجود ندارد و اعمال غیرارادی هم حکم ثواب کامل را در ماه میهمانی خدا دارد.»
طالقانی‌ورکشی بیان کرد: «بر اساس توصیه بزرگان درباره ماه مبارک رمضان، این ماه بهترین زمان و فرصت محاسبه و مراقبه نفس و شرکت در نمازهای جماعت و قرائت قرآن کریم است.»
مسئول دفتر نهاد نمایندگی مقام معظم رهبری در دانشگاه آزاد اسلامی استان همدان گفت: «خواندن نوافل روزانه به‌صورت ۲ رکعت نافله صبح پیش از نماز صبح، ۲ رکعت نافله ظهر پیش از نماز ظهر، ۲ رکعت نافله عصر پیش از نماز عصر، ۲ رکعت نافله مغرب بعد از نماز مغرب و ۲ رکعت نافله عشاء به صورت نشسته بعد از نماز عشاء؛ که ثواب فراوانی دارد.»
طالقانی‌ورکشی بیان کرد: «اما مهمترین نماز نافله که در این ماه به آن تأکید فراوان شده است: نافله شب (نماز شب) است که ۱۱رکعت؛ ٤ دو رکعتی به نیت نافله شب، ۲ رکعت به نیت نماز شفع، یک رکعت به نیت نماز وتر و نکته مهم اینکه دعا برای آمرزش ٤۰ مؤمن و... در قنوت نماز وتر مستحب است و می‌توان به یک دعای ساده‌ای نظیر ربنا آتنا... بسنده کرد.»
وی افزود: «خواندن دعای سحر به خصوص ابوحمزه ثمالی در ماه رمضان سفارش شده است و اگر فرصت نیست تمام آن را در یک سحر خوانده شود می‌توان آن را در چند سحر خواند.»
مسئول دفتر نهاد نمایندگی مقام معظم رهبری در دانشگاه آزاد اسلامی همدان گفت: «شرکت در محافل مذهبی نظیر سخنرانی، تفسیر قرآن کریم، نهج‌البلاغه، مطالعه کتب مذهبی، اخلاقی از دیگر کارهای پسندیده ماه میهمانی خداست.»
طالقانی بیان کرد: «افطاری دادن در مساجد به‌صورت ساده و رسیدگی به نیازمندان در این ماه بسیار مورد سفارش و تأکید بزرگان قرار گرفته است.»
وی گفت: «سعی شود در این ماه، دل را از وجود کینه خالی کنیم چون دلی که محل کینه باشد، تاریک است و جایی برای نور خدا باقی نمی‌ماند.»
طالقانی‌ورکشی افزود: «انس با قرآن، دعای برای هم از دیگر کارهایی است که نباید فراموش شود و نباید در دعا کردن بخل ورزید.»

دانشگاه

میزان وام‌های دانشجویی افزایش یافت

صندوق رفاه دانشجویان سقف وام‌های دانشجویی را به طور متوسط ۲۰ درصد افزایش داد.در چهل‌وهفتمین جلسه هیأت امنای صندوق رفاه دانشجویان افزایش اصلاح سقف وام‌های دانشجویی مورد تصویب قرار گرفت.بر اساس این مصوبات، سقف وام‌های دانشجویی از سوی صندوق رفاه دانشجویان به طور متوسط ۲۰ درصد افزایش یافت. این در حالی است که بعضی از وام‌ها از جمله وام تحصیل دانشجویان مجرد ٤۷درصد، وام دانشجویان دکترای متأهل حدود ٥۲ درصد، وام مسکن برای دانشجویان مجرد در تهران ۷٦درصد، برای دانشجویان شهرهای بزرگ ٤۷درصد و وام ضروری ۱۰۰درصد افزایش یافت.به گزارش ایسنا، از دیگر مصوبات این جلسه این بود که علاوه بر کمک بلاعوض دانشگاه‌ها وام ضروری برای دانشجویان دوره کارشناسی ارشد ٦۷درصد و برای دانشجویان دوره دکتری ٦۰درصد افزایش یافت.

نکته

جراحی زیبایی به مغز آسیب می‌رساند

محققان دریافتند، جراحی پلاستیک گاهی منجر به آسیب مغزی می‌شود.بسیاری از افراد به خصوص زنان برای زیبایی جراحی انجام می‌دهند، اما نمی‌دانند که این جراحی‌های بی‌مورد ممکن است به مغز آسیب برساند.
شخصی که جراحی زیبایی انجام داده بود به کما رفت و همین موضوع موجب آسیب به مغز او شد.لیندا پرز، دختر ۱۸ ساله‌ای بود که تحت عمل جراحی زیبایی سینه قرار گرفت و در حین عمل به کما رفت و مادر او پس از ۳ سال از عوارض این جراحی صحبت می‌کند.این دختر نخستین‌بار نبود که عمل جراحی را انجام می‌داد و یک‌بار دیگر هم جراحی زیبایی را انجام داده اما با مشکلی روبه‌رو نشده بود.
محققان بیان کردند: تمام جراحی‌های پلاستیک منجر به عارضه نمی‌شوند، اما افراد باید ریسک چنین خطراتی را هم داشته باشند.

بهداشت

جزییات تعرفه‌های پزشکی ۹۵ در انتظار تصویب دولت

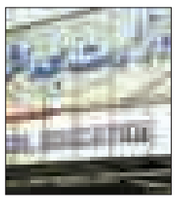

قائم‌مقام وزیر بهداشت با بیان اینکه تعرفه‌های پزشکی دارای دو بخش است، گفت: نخستین بخش قیمت واقعی است تا بتوانیم کمبودهای زیرساختی را جبران کنیم. برای مثال اکنون اکثر بیماران ما در اورژانس زیر ٦ ساعت تعیین تکلیف می‌شوند، اما از آنجایی که در بخش جا نداریم، بیمار در اورژانس می‌ماند. در حال حاضر ما ۱/٥ تخت به ازای هر هزار نفر داریم، درحالی که کف درخواست ما ۲/٥ تخت به ازای هر هزار نفر است؛ یعنی اکنون تنها ٦۰ درصد تخت‌های مورد انتظارمان را در اختیار داریم. مهدی حریرچی با بیان اینکه در سال ۹۳ وزارت بهداشت قیمت‌های تمام شده را احصا کرد، بیان کرد: واقعی شدن قیمت‌ها ضروری است و تعرفه باید منطبق با قیمت تمام شده باشد. در واقع همه قیمت‌های بخش دولتی و برخی قیمت‌های بخش خصوصی واقعی نیستند. در عین حال بخش دوم موضوع تعرفه این است که با وجود واقعی شدن تعرفه‌ها، پرداختی از جیب مردم افزایش نیابد.

نیش و نوش

ایسنا: غذاهای قاچاق در سوپرها
اینا رو تو زیرزمین پختن!!
شرق: زباله اصلی‌ترین مشکل روستاهای کشور
دیگه هیچ مشکلی جز این، تو روستاها نیست!
ایسنا: برآورد آماری مارهای سمی ایران
یعنی سرشماری مارها شروع شده، حالا کی جرأت داره بره درِ لونه مارها ازشون سؤال کنه!
همدان‌پیام: رئیس سازمان برنامه‌ریزی: نباید به نام اقتصاد مقاومتی هر برنامه‌ای را تحمیل کرد
مگه کار تحمیلی هم داریم!!
فرارو: مارخورِ «بدشانس» شناسایی و دستگیر شد
آخه هیچیِ نبود که مار رو انتخاب کردی
فارس: هزینه‌های ثبت‌نام مدارس؛ مثنوی هفتاد من کاغذی که هر سال تکرار می‌شود
بهتره یک شاهنامه دربارش بنویسیم!
تابناک: دستگیری شکارچی کودکان
انجمن حمایت از حقوق کودکان وارد عمل بشه!!!
ایرنا: دولت کمک به ایتام و خانواده‌های نیازمند را وظیفه خود می‌داند
چه عجب بالأخره یه کار رو وظیفه دونست!!
همدان‌پیام: انتقاد صریح رئیس سابق از خود شیرین‌ها
نگو خود شیرین بگو بمب عسل!
فارس: تبادل ٦۹ زندانی بین ایران و کشورهای خارجی در سال ۹٥
به این می‌گن مبادله مجرم با مجرم!
ایسنا: دانشمندان موفق به بهبود عوارض سکته شدند
دستشون درد نکنه!
همدان‌پیام: نگرانی از وبا و ادامه تب برفکی در همدان
بدون شرح!
تسنیم: دولت به خواب زمستانی واحدهای تولیدی پایان دهد
بابا زمستون تموم شده بیدار شین!
خبرآنلاین: معاون وزیر یقه پاره کرد
خسته نباشن ایشون!!

حوادث

سرقت در کبودراهنگ ۲۸ درصد کاهش یافته است

کبودراهنگ- عمران مینایی- خبرنگار همدان‌پیام: نیروی انتظامی شهرستان کبودراهنگ سرقت در این شهرستان را تا ۲۸ درصد کاهش داده است.
فرمانده انتظامی شهرستان در گفت‌وگو با خبرنگاران با بیان این مطلب گفت: توقیف خودروهای متخلف ٤۸ درصد و توقیف موتورسیکلت‌های متخلف ۳۰ درصد نسبت به مشابه سال قبل افزایش داشته است و همچنین افزایش کشف مواد مخدر نیز ۷٤ درصد نسبت به مشابه سال قبل بوده است که نشان از تلاش‌های بی‌دریغ پلیس و همکاری و همیاری مردم غیور شهرستان بوده است.
محمدعلی محمدی با اشاره به اجرای طرح‌های مختلف برای ایجاد امنیت و آرامش شهرستان گفت: اجرای طرح مقابله با روزه‌خواری در ماه مبارک رمضان از آن جمله است و با افرادی که تظاهر به روزه‌خواری می‌کنند به شدت برخورد خواهیم کرد.
وی بیان کرد: ساماندهی رستوران‌ها و غذاخوری درون‌شهری و برون‌شهری برای استفاده مسافران در ماه مبارک رمضان، ساماندهی پارک‌های داخل شهر برای استفاده خانواده‌ها پس از ساعات افطار از دیگر طرح‌های اجرا شده برای استقبال از ماه مبارک رمضان خواهد بود.
محمدی از کسب رتبه نخست راهنمایی‌ورانندگی شهرستان در کاهش تصادفات خبر داد.

آغاز طرح ویژه برخورد با تظاهر به روزه‌خواری در تویسرکان

تویسرکان- خبرنگار همدان‌پیام: با توجه به ماه مبارک رمضان اقدامات پیشگیرانه‌ای برای برخورد با افرادی که تظاهر به روزه‌خواری دارند انجام شده و طبق قانون با اینگونه افراد برخورد می‌شود.
فرمانده انتظامی شهرستان تویسرکان در نشست خبری با اصحاب رسانه شهرستان گفت: باتوجه به آغاز ماه مبارک رمضان درباره عملکرد نیروی انتظامی برای رضایتمندی مردم در این ماه مبارک در این زمینه اقدامات لازم و پیشگیرانه از جمله برگزاری نشست‌هایی با مردم در مساجد برای ارائه مباحث مربوط به سرقت منازل، داخل خودرو و اماکن عمومی برگزار شده است.
محمدمعصومی بیان کرد: در ماه مبارک رمضان به دلیل آنکه عموم مردم برای بهره بردن از عبادات این ماه به مساجد و حسینیه‌ها می‌روند، برای ارتقای امنیت اجتماعی و عمومی برای جلوگیری از سرقت‌های احتمالی، گشتی‌های نیروهای این فرماندهی در سطح شهرستان افزایش یافته است.
وی افزود: با حرمت‌شکنان ماه مبارک رمضان برخورد قانونی انجام می‌شود، این در حالی است که برای تعدادی از سالن‌های غذاخوری مجوزهای لازم برای خدمات‌دهی به مسافران برای عرضه غذای سرد در ماه رمضان داده شده است.
معصومی از ساماندهی صنوف و بازدید از امکان طبخ غذا به ویژه در این ایام و نیز توصیه به رستوران‌ها برای رعایت موازین شرعی در تویسرکان گفت: امنیت اجتماعی مطالبه مردمی به ویژه در ماه رمضان است تا با خیالی آسوده به عبادات خود بپردازند.

پیام تاریخ، تمدن و فرهنگ مادستان
The Message Of Madestan's History & Civilization & Culture
روزنامه همدان پیام
۶
پنجشنبه ● ۲۰ خرداد ماه ۱۳۹۵ ● شماره ۲۶۵۴
اقتصاد
eghtesad@hamedanpayam.com

افزایش ۳۰ درصدی قیمت خرما در یک هفته!

دبیر انجمن خرما از افزایش ۳۰ درصدی قیمت خرما در یک هفته اخیر خبر داد و گفت که هر کیلوگرم خرما باید حداکثر ۵ هزار تومان باشد درصورتی که قیمت این محصول به بیش از ۱۲ هزار تومان رسیده است.
علی اصغر موسوی به ایسنا، گفت: در حال حاضر بازار خرما وضعیت مناسبی ندارد و قیمت بسیار بالایی پیدا کرده که همچنان هم این روند ادامه دارد و بدون هیچ دلیل مشخصی، قیمت خرما در حال افزایش است.
وی افزود: دلالان خرما به دلیل اینکه از این وضعیت سود می‌برند باعث افزایش قیمت شده‌اند تا قیمت خرما در بازار فعلی نامتعارف و غیر متعادل باشد. این در حالی است که قیمت همه کالاها ثابت است یا مقداری با کاهش همراه بوده است. موسوی با بیان اینکه روند افزایشی قیمت خرما از یک هفته پیش آغاز شده است، گفت: در همین چند روز قیمت خرما نسبت به سال گذشته ۳۰ درصد افزایش پیدا کرده است.
قیمت منطقی خرما در حال حاضر باید هر کیلوگرم بین ٤هزار و ۵۰۰ تا ۵ هزار تومان باشد اما در بازار بین ۹ تا ۱۲ هزار تومان عرضه می‌شود.
وی بیان کرد: اکنون یک گرانفروشی علنی در فروش خرما اتفاق افتاده است. کشاورزان از این وضعیت هیچ سودی نبرده‌اند، کشاورز خرمای خود را بین هزار تا ۲ هزار و ۵۰۰ تومان فروخته است اما همین خرما کیلویی حدود از ۱۲ هزار تومان به دست مردم می‌رسد.
دبیر انجمن خرما همچنین گفت که سازمان تعزیرات و وزارت جهاد کشاورزی باید به این وضعیت نظارت کنند، چرا که اصلاً شرایط منطقی در بازار خرما وجود ندارد.
وی همچنین درباره وضعیت صادرات و تولید خرما در سالجاری بیان کرد: میزان تولید نسبت به سال گذشته کمتر شده است اما صادرات افزایش پیدا کرده و همین باعث شده است که عده‌ای به دلیل اینکه انبارهای‌شان کم شده است قیمت خرما را افزایش دهند.

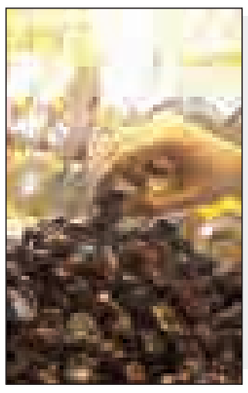

استاندار در جلسه ستاد تسهیل:

مدیران سهل انگار سیاست مقاومتی برکنار می‌شوند

» اعظم اسلامی‌خواه

جنس مسائلی که روز گذشته در جلسه ستاد تسهیل و رفع موانع تولید مطرح می‌شد، اغلب مشکلات بین واحدهای تولیدی با بانک‌ها را نشان می‌داد. مشکلاتی که چالش‌هایی برای ادامه کار واحدهای تولیدی فعال ایجاد کرده بود و گره آن فقط به دست استاندار باز می‌شد.
برگزاری جلسات ستاد تسهیل، آن هم با ۳ بار در هر هفته، یک‌بار با حضور استاندار و ۲ بار دیگر با حضور معاون اقتصادی، نشان می‌دهد که استان برای حل مشکلات واحدهای تولیدی به دنبال راهکار است و استاندار تلاش می‌کند تا موانع بانکی و اداری را به کمترین حد برساند و واحدهای تولیدی با تمام ظرفیت خود کار کنند و آنها که تعطیل و نیمه تعطیل هستند به چرخه تولید برگردند.
در این جلسه مشکلات به صورت موردی بررسی و حل می‌شد، تولیدکننده در کنار بانک عامل و مدیران دستگاه‌های مرتبط، قرار می‌گرفت و مشکلات از زبان تولیدکننده و بانک‌های عامل عنوان می‌شد و پس از بررسی، آنچه که استاندار، بانک‌های عامل، مدیران و تولیدکننده را در زمان مشخصی مؤظف به انجامش می‌کرد، مصوب می‌شد و تأکید بر این بود که پس از چند ماه مصوبات پیگیری خواهند شد تا صحت و سقم مصوبات انجام شده روشن شوند.
اما اگر این جلسات آن هم با این تعداد در هفته برگزار نمی‌شد، تکلیف بخش خصوصی با سختگیری بانک‌ها به کجا می‌رسید؟ اگر بانک‌ها در قبال کمک به واحدهای تولیدی راهکارهای موجه، سریع و بدون سختگیری‌های بی‌مورد انجام می‌دادند و به قانون عمل می‌کردند چه بسا اکنون کمتر با چنین مشکلاتی مواجه می‌شدیم که حالا استاندار وقت زیادی برای حل کردن موردی مشکلات صرف کند. هرچند که این روش احتمالاً روش موفقی خواهد بود و اگر پیش از این، چنین راهکاری برای احیای اقتصاد و بازگرداندن واحدها به چرخه تولید پیاده می‌شد حالا آمار واحدهای تعطیل یا در تملک بانک‌ها صفر و یا حداقل بود و اینک لازم نبود استاندار به عنوان جراح بالای سر مریض باشد و نکات ریز بانکی را پیگیری کند.

بانک‌های خصوصی در تولید مشارکت ندارند ولی اغلب بانک‌های دولتی همراهی خوبی با دولت و بخش خصوصی دارند که در بین آنها فقط یکی، دو بانک استان دست به عصا راه می‌روند

البته بانک‌ها نیز نباید بی‌پشتیبان رها شوند و با آنها مچ‌گیرانه برخورد شود، وقتی در پیشامد مشکلات، مدیران حمایت نمی‌شوند باید حق بدهیم که بسیاری از مدیران بانکی کم‌ریسک‌تر شوند و عقب‌نشینی کنند، این می‌طلبد که استاندار حمایت‌های قانونی بیشتری از بانک‌ها داشته باشد.
روز گذشته هم عمده مشکلاتی که در این جلسه عنوان می‌شد مسائل بانکی بود که تا پیش از این بانک عامل با تولیدکننده کنار نیامده و به هر دلیل نتوانسته بود تسهیلات مورد نظر را به واحد تولیدی بپردازد. در اغلب موارد استاندار مشکل را از زبان طرفین می‌شنید و راهکارهای موجود را بررسی می‌کرد و در نهایت مصوبه به امضا می‌رسید که در نهایت به رضایت تولیدکننده ختم می‌شد.
در این مصوبه‌ها برای اغلب تولیدکنندگانی که پتانسیل توسعه داشتند و می‌توانستند زمینه اشتغال بیشتری را ایجاد کنند طبق قانون جدید بانکی تا ٦ ماه قسط تسهیلاتشان به عقب می‌افتاد و پس از این مدت قسط‌بندی مجدد آغاز می‌شد تا مدیران عامل بتوانند به واحد تولیدی‌شان جان بدهند و آنها هم که صرفاً مشکل وثیقه یا سرمایه در گردش داشتند به دستور استاندار قرار بر پرداخت شد.
آنچه که از سخنان استاندار پیداست، بنا شده همین مصوبات پس از چند ماه مجدداً بررسی شوند. تا آنجا که نیکبخت گفت: تا روزی که همه واحدهای تولیدی استان فعال نشوند و از ظرفیتشان کامل استفاده نکنند این جلسات ادامه خواهند داشت. استاندار توضیح داد: پس از اینکه مشکلات واحدهای تولیدی همه شهرستان‌های استان را بررسی و مواردی را مصوب کردیم مجدداً پیگیری می‌کنیم که ببینیم چه تعداد از تصمیم‌ها اجرا شده‌اند.
وی با اشاره به مشکلات به وجود آمده برای برخی از تولیدکنندگان حاضر در جلسه، گفت که سرمایه بانک‌ها مشتریان بوده و پشتوانه مشتریان هم بانک‌ها هستند پس ارتباط بین این دو باید اصلاح شود.
نیکبخت سپس ادامه داد: مدیران دولتی اغلب مدیران هزینه بوده‌اند و مدیر درآمد هزینه نیستند، پس نباید پا در کفش بخش خصوصی بگذاریم، باید اجازه دهیم آنها کارشان را انجام دهند.
وی گفت: از مدیران استان حمایت می‌کنم ولی اگر همکاری و گام‌ها برای حل مشکلات مردم مناسب نباشد، از کوتاهی‌شان چشم‌پوشی نمی‌کنم.
نیکبخت سپس به عملکرد بانک‌ها اشاره کرد و گفت که بانک‌های خصوصی در تولید مشارکت ندارند ولی اغلب بانک‌های دولتی همراهی خوبی با دولت و بخش خصوصی دارند که در بین آنها فقط یکی، دو بانک استان دست به عصا راه می‌روند.
وی سپس به بانک کشاورزی انتقاد کرد و گفت که از نحوه عملکرد مدیر بانک کشاورزی در همدان رضایت ندارم، برخی افراد در کنار وی حضور دارند که او را از عملکرد شجاعانه می‌ترسانند و اگر این روال ادامه داشته باشد مدیر بانک کشاورزی باید از استان همدان برود.
نیکبخت با بیان اینکه چند بانک تخصصی صنعت و معدن، کشاورزی و رفاه اگر به داد مشتریان خود نرسند چه توقعی از سایر بانک‌ها هست، بیان کرد: بانک‌های دیگر عملکرد مطلوبی را داشته‌اند.
وی افزود: سیاست‌های اقتصاد مقاومتی باید ضربتی انجام شوند و مدیری که در اجرای اقتصاد مقاومتی اغماض کند او را از پستش عزل خواهم کرد؛ زیرا این ما هستیم که باید دستورات مقام معظم رهبری و رئیس‌جمهور را انجام دهیم.

اشتغال

دولت در اشتغالزایی از شعار باید به عمل برسد

یک کارشناس بازار کار با تأکید بر اینکه دولت در طول دوره فعالیتش عملکرد مثبتی در اشتغالزایی ندارد، گفت: نه تنها اقدامی برای کاهش تعداد بیکاران نشد، بلکه ۵۰۰ هزار نفر دیگر به خیل بیکاران پیوستند.
فرامرز توفیقی با اشاره به اینکه دولت در زمینه اشتغال و رونق بازار کسب‌وکار موفق عمل نکرده است، بیان کرد: تاکنون طرح یا برنامه جدی از سوی وزارت کار برای ایجاد اشتغال اعلام نشده است و معضلات و مشکلات اشتغال کشور تنها با تشکیل یک جلسه شورای عالی اشتغال بررسی شده است.
وی به فارس گفت: تاکنون تنها از دل فعالیت‌های دولت در ۳ سال اخیر، تنها برگزاری نشست‌ها، همایش‌ها و کنفرانس‌ها بیرون آمده است، بدون آنکه تأثیر مثبتی در بازار کسب‌وکار کشور شاهد باشیم.
توفیقی از ایجاد نکردن اشتغال در کشور در سال‌های گذشته خبر داد و افزود: شاهد به اتمام رسیدن زمان قانونی بیش از ۵۰۰ هزار نفر در مورد بیمه بیکاری هستیم که ناخواسته بیکار شده بودند.
وی گفت: این افراد مطابق قانون، با معرفی به بنگاه‌های کاریابی در صورت وجود شغل، باید در اولویت اشتغال قرار گیرند، اما روند جذب‌شان صورت نگرفت و یا اینکه شغلی همتراز برای این افراد عرضه نشد.
این کارشناس بازار کار با بیان اینکه اکثر این افراد را کارگران ساده تشکیل می‌دهند، بیان کرد: افزایش رکود اقتصادی منجر به عرضه نکردن شغل شد و از طرفی هم به دلیل تقاضای بالا و کنترل نشدن وزارتخانه بر روی روند اشتغال، این مشاغل که باید به بیکاران تخصیص می‌یافت، در کانال دیگری واسپاری شدند.
این نماینده کارگری گفت: در بحث آماری می‌توانیم افراد در حوزه اشتغال را به سنین بین ۲۱ تا ۵۱ سال یا تا بیش از ۵۱ سال تقسیم کنیم که در دو صورت در تقسیم‌بندی نخست با تکیه بر آمار بانک مرکزی، ۵۰/۲ درصد جمعیت و در دومین حالت ۷۲/٤درصد جمعیت شاغل را شامل می‌شود.

پیام تاریخ، تمدن و فرهنگ مادستان
The Message Of Madestan's History & Civilization & Culture
روزنامه همدان پیام
۷
پنجشنبه ● ۲۰ خرداد ماه ۱۳۹۵ ● شماره ۲۶۵۴
ورزشی
varzesh@hamedanpayam.com

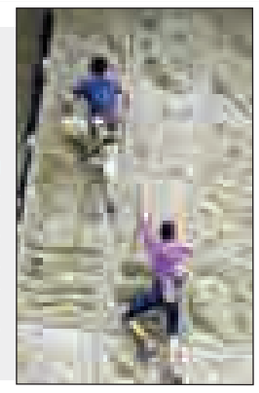

شانس بالای سنگنوردان همدان برای راهیابی به المپیک ۲۰۲۰

از سنگنوردان و کوهنوردان افتخارآفرین هیأت کوهنوردی و صعودهای ورزشی استان همدان در مراسمی با حضور مسئولان ورزش استان تجلیل شد.
به گزارش خبرنگار ما، در مراسمی از ورزشکاران هیأت کوهنوردی و صعودهای ورزشی استان همدان با حضور مدیرکل ورزش و جوانان استان، معاونان ورزش و جوانان و رئیس هیأت کوهنوردی استان در میان خانواده‌هایشان تجلیل شد. این مراسم که با حضور ۱۰۰ نفر از ورزشکاران، علاقمندان و خانواده‌ها برگزار شد، رسول منعم، مدیرکل ورزش و جوانان استان با تقدیر از این افتخارآفرینی‌ها و با برشمردن سایر افتخاراتی که در رشته‌های دیگر ورزشی برای استان همدان کسب شده است، اظهار امیدواری کرد: این روند رو به رشد در ورزش استان ادامه یابد چرا که سنگنوردان برای راهیابی به المپیک ۲۰۲۰ با توجه به امکانات موجود و پتانسیل و تجهیزات زیاد، شانس بالایی دارند. منعم ادامه داد: ورزش کوهنوردی و سنگنوردی استان از دیرباز عرصه بروز استعدادهای درخشان و ظهور قهرمانان پرافتخاری بوده که در سطح کشور و دنیا این افتخارات مثال زدنی است و امروز با وجود بستر مناسب سخت‌افزاری و علاقه نسل جوان شاهد آن هستیم که روند ارتقا و کسب عناوین کشوری و منطقه‌ای در این ورزش‌ها دوباره شتاب قابل توجهی به خود گرفته است و می‌رود تا جایگاه برجسته همدان در سنگنوردی و کوهنوردی کشور به اوج بازگردد.

آب استخرهای همدان مشکل بهداشتی ندارد

دبیر هیأت شنا، شیرجه و واترپلوی همدان با بیان اینکه آب استخرهای همدان مشکل بهداشتی ندارد، گفت: در همدان اسپانسر برای ورزش نداریم.
محرم روزبه با بیان اینکه به مناسبت فرا رسیدن ماه مبارک رمضان ساعت سرویس‌دهی در استخرها تغییر کرده است، بیان کرد: استخرها یک ساعت پس از افطار در بخش آقایان فعال است و در این ماه در بخش بانوان سرویس‌دهی نداریم. وی با اشاره به ساعت فعالیت ورزشکاران زیر سن تکلیف در ماه مبارک رمضان، گفت: در ماه مبارک رمضان آیتم‌های زیر ۱۲ سال و زیر ۱۵ سال در ۲ کلونی در استخرهای الوند و لاله فعالیت می‌کنند.
دبیر هیأت شنا، شیرجه و واترپلوی همدان بیان کرد: در استخر الوند از ساعت ۱۷ به بعد نونهالان و نوجوانان و در استخر لاله در روزهای زوج از ساعت ۱۲ تا ۱۴ فعالیت در بخش پسران را داریم و استخر لاله در ساعت مذکور و در روزهای فرد مختص دختران است.
وی به پیگیری تمرینات واترپلو در ماه مبارک رمضان اشاره کرد و افزود: تمرینات واترپولوکاران نیز یک ساعت پس از افطار در استخر کوثر پیگیری می‌شود.

مأموران بهداشت استخرها را بازدید می‌کنند

روزبه با تأکید بر وجود نداشتن مشکل در آب استخرهای استان و بهداشتی بودن آنها، بیان کرد: با انعقاد تفاهم‌نامه‌ای با مرکز بهداشت، مأموران بهداشت از استخرهای سطح استان بازدید می‌کنند.
وی با بیان اینکه استخرهای شهرستان‌ها نیز فعال است، یادآور شد: استخرها در مریانج و فامنین نیز فعال شده است و در همه شهرستان‌ها استخر فعال داریم.
به گزارش فارس، دبیر هیأت شنا، شیرجه و واترپلوی همدان بیان کرد: هم اکنون ۲۷۰ مربی در سطح استان داریم که از این تعداد ۶۰ مربی فعال هستند که ۲۵ مربی در بخش بانوان و ۳۵ مربی در بخش آقایان فعالیت دارند.
وی به وجود ۶۳ داور در استان و سوت زدن ۲داور در لیگ کشوری اشاره کرد و گفت: امسال ۳۲ داور در بخش بانوان با برگزاری دوره مدرک دریافت کردند که ۵ نفر سوت می‌زنند و ۱۲ داور خانم نیز در کمیته داوری استان داریم.
روزبه ورزشکاران سازمان یافته امسال این هیأت را ۴۲۰ نفر دانست و بیان کرد: ۳۰ درصد رشد در ورزشکاران سازمان‌یافته نسبت به سال گذشته را شاهد هستیم، البته ورزشکارانی که از استخرهای استان استفاده می‌کنند به طور حتم بالاتر از این تعداد هستند.
وی برگزاری مسابقات در هیأت شنا را مطرح کرد و افزود: طبق تقویم ورزشی هر ۶ ماه یک‌بار مسابقات گرامیداشت دهه فجر و قهرمانی استان برگزار می‌شود که نفرات برتر مسابقات قهرمانی استان به رقابت‌های برون استانی و کشوری اعزام می‌شوند.دبیر هیأت شنا، شیرجه و واترپلوی همدان از وجود ٤ ورزشکار خوب و مطرح در شنا خبر داد و گفت: امیدواریم این ورزشکاران در گروه مقدماتی مسابقات کشوری خوش بدرخشند. این مسئول با بیان اینکه تیم واترپلوی استان نیز امسال در لیگ زیر ۱۷ سال حضور خواهد داشت؛ با تشکر از حمایت‌های مدیرکل ورزش و جوانان استان، یادآور شد: قول‌های مساعدی از سوی مدیرکل داده شده که در صورت تحقق وعده‌ها شاهد بهبود وضعیت شنا خواهیم بود. روزبه با تأکید بر اینکه مشکل مالی در هیأت‌های ورزشی به چشم می‌خورد، بیان کرد: مشکل اصلی اختصاص بودجه به هیأت‌های ورزشی است.
وی گفت: در همدان اسپانسر برای ورزش نداریم اما از آغاز سال حمایت‌های خوبی از اداره کل ورزش و جوانان داشتیم.

پاریس لحظه‌شمار هیجان فوتبال قاره سبز

» رؤیا روستایی

جام ملت‌های اروپا فردا آغاز خواهد شد و از همین حالا صدای پای مردان فوتبال را می‌شود شنید. مردانی که می‌آیند تا نگذارند جای خالی جام جهانی برای ٤ سال بر دل همه عشق فوتبال‌های دنیا سنگینی کند.
شاید در یورو خبری از جذابیت تیم‌های آمریکای جنوبی، انگیزه بالای تیم‌های آسیایی یا قدرت بدنی فوق‌العاده تیم‌های قاره آفریقا نباشد اما این قهرمان جهان است که در این تورنمنت می‌آید تا پاریس را تسلیم کند و قهرمانانه هم خواهد جنگید تا بشود پرافتخارترین تیم قاره سبز. مردان یواخیم لو پس از فتح جام جهانی امیدوارانه می‌آیند تا برای چهارمین بار بهترین تیم اروپا شوند و رکورد قهرمانی در این رقابت‌ها را به تنهایی از آن خود کنند.
شاید در یورو خبری از آرژانتین همیشه دوست داشتنی و بهترین بازیکن جهانش نباشد اما تماشای فوتبال کریس رونالدو مثل همیشه جذاب خواهد بود.
شاید نخستین تصویری که در ذهن خیلی از فوتبالی‌ها از کریس رونالدو ثبت شده است تصویر پسربچه گریانی باشد که در فینال همین مسابقات در سال ۲۰۰٤ مغلوب یونان شد و رونالدو شاید در آخرین مرتبه‌ای که می‌تواند در روزهای اوج فوتبالش جام ملت‌های اروپا را تجربه کند می‌آید برای جبران آن اشک‌ها تا دیگر به جای اشک‌های آن روزها، کریس رونالدوی افسانه‌ای را با همان صلابت بچه‌گانه و معصوم بر قله فوتبال اروپا به یاد آوریم.
رونالدو در رقابتی که استثنائا سایه لیو مسی را هم حس نمی‌کند می‌تواند با آرامش خاطر تنها به قهرمانی با تیم ملی کشورش فکر کند، عنوانی که جای خالی‌اش در کارنامه نابغه پرتغالی فوتبال هم مانند رقیب همیشگی‌اش بسیار به چشم می‌خورد.
بله ...! در یورو شاید از بسیاری از زیبایی‌های تورنمنتی چون جام جهانی خبری نباشد اما انگلستان متحول شده "روی هاچسون" با بازیکنان جوانش، ایتالیای همیشه جذاب با فوتبال همیشه مدعی‌اش، فرانسه‌ای که ثابت کرده است وقتی میزبان می‌شود خطرناک‌تر هم خواهد شد، بلژیک نه چندان نامی اما پرستاره، یونان شگفتی‌ساز و البته زلاتان ایبراهیموویچ که هستند.
پس شک نکنید یک ماه لذت‌بخش در انتظار شماست!

خبر

تجلیل فرماندار فامنین از قهرمان دوومیدانی کشور

حسن گلابی‌صفت تنها نماینده شهرستان فامنین در مسابقات دوومیدانی کم بینایان کشور هفته قبل موفق شد در ماده ۵ هزار متر مدال طلای این دوره از مسابقات را از آن خود کند.
این مسابقات در مجموعه ورزشی آفتاب انقلاب تهران برگزار شد که در پایان نفرات برتر براساس بیشترین امتیاز کسب شده معرفی شدند.
فرماندار فامنین در دیدار با این قهرمان روستای مرغ‌آباد از توابع بخش پیشخور شهرستان فامنین بیان کرد: کسب عناوین قهرمانی با این امکانات اندک در شهرستان در رشته‌های ورزشی جای تقدیر و تشکر دارد. ظاهر پورمجاهد گفت: باید با برجسته‌سازی و تشویق قهرمانان و ارزش نهادن به افتخارآفرینی آنها، انگیزه آنان را برای کسب موفقیت‌های بیشتر تقویت کرد.

ایمان داشتم که به لیگ ۲ صعود می‌کنیم

سرمربی تیم فوتبال شهرداری همدان با بیان اینکه هدف‌گذاری ما از ابتدا در لیگ دسته سوم صعود به دسته بالاتر بود، گفت: از ابتدا ایمان داشتیم که می‌توانیم به لیگ دسته دوم صعود کنیم و مبنای کار را هم تمرکز بر روی این موضوع گذاشتیم و از روز نخست نیز به بازیکنانم گفتم فقط به لیگ دسته دوم فکر کنند.
به گزارش خبرنگار ما، هادی گل‌محمدی در جشن صعود تیم فوتبال شهرداری همدان به لیگ دسته دوم فوتبال کشور بیان کرد: تمام عوامل باشگاه اتحاد و همدلی خوبی داشتند و فصلی بسیار کم تنش و بی‌حاشیه را سپری و با آرامش و نظم و انضباط تیمی و تمرینات بسیار سخت به این موفقیت بزرگ دست پیدا کردیم.
وی افزود: در این فصل افراد زیادی در موفقیت شهرداری دخیل بودند که جا دارد از اعضای شورای شهر، شهردار همدان، مدیریت باشگاه شهرداری، کادر فنی و هیأت‌مدیره تیم تشکر کنم کمااینکه رئیس و دبیر هیأت فوتبال همدان نیز در حد توان به تیم کمک کردند.
گل‌محمدی با بیان اینکه به بازیکنانم هم افتخار می‌کنم که تلاش زیادی برای موفقیت تیم انجام دادند، گفت: مسائل روحی و روانی نیز از تأثیرگذارترین عوامل در موفقیت تیم شهرداری همدان بود.
وی بیان کرد: پیش از تمام دیدارهای خانگی به گلزار شهدای گمنام همدان می‌رفتیم و در این موفقیت بزرگ لطف خدا نیز شامل حال ما شد و خوشحالم که توانستیم باعث خوشحالی جامعه فوتبال همدان شویم. گل‌محمدی با بیان اینکه هدف‌گذاری ما از ابتدا در لیگ دسته سوم صعود به دسته بالاتر بود، گفت: از ابتدا ایمان داشتیم که می‌توانیم به لیگ دسته دوم صعود کنیم و مبنای کار را هم تمرکز بر روی این موضوع گذاشتیم و از روز نخست نیز به بازیکنانم گفتیم فقط به لیگ دسته دوم فکر کنند.

اوباما در مراسم خاکسپاری بوکسور مسلمان جهان شرکت نمی‌کند

مراسم خاکسپاری محمدعلی کلی اسطوره بوکس جهان در حالی روز جمعه در آمریکا برگزار خواهد شد که باراک اوباما رئیس‌جمهور آمریکا در مراسم خاکسپاری بزرگمرد بوکس دنیا حضور نخواهد داشت.
به گزارش فارس، مراسم خاکسپاری کلی اسطوره بوکس جهان در حالی روز جمعه در آمریکا برگزار می‌شود که باراک اوباما رئیس‌جمهور آمریکا در مراسم خاکسپاری بزرگمرد بوکس دنیا حضور نخواهد داشت. اوباما به دلیل مسائل خانوادگی رسماً به دلیل غیبتی که در مراسم خاکسپاری کلی خواهد داشت عذرخواهی کرده و قرار است به جای حضور وی نامه او در مراسم خاکسپاری قرائت شود.
اوباما روز جمعه در مراسمی که لوئیس ویل برای خاکسپاری کلی برگزار می‌شود شرکت نخواهد کرد و به همین دلیل کاخ سفید در یک اطلاعیه رسمی اعلام خواهد کرد که روز جمعه اوباما به همراه همسرش میهمان افتخاری در مراسم فارغ‌التحصیل دختر بزرگ خود در واشنگتن دیسی حضور خواهند داشت.
براساس اظهارات سخنگوی مطبوعاتی اوباما یکی از افراد نزدیک به وی به نمایندگی از سوی رئیس‌جمهور آمریکا در مراسم خاکسپاری محمد علی کلی حضور خواهد داشت و نامه اوباما که در رابطه با کلی نوشته شده را قرائت می‌کند. روز جمعه ساعت ۹ صبح به وقت محلی مراسم خاکسپاری اسطوره بوکس دنیا برگزار و تا ساعت ١٤ به وقت محلی این مراسم طول خواهد کشید.

پیشخوان

۱ پایان اردوی ملی‌پوش المپیکی دوومیدانی در آلمان

ملی‌پوش المپیکی دوومیدانی به اردوی خود در کشور آلمان پایان داد.
رضا قاسمی که از اوایل خردادماه اردوی آماده‌سازی خود را در کشور آلمان برگزار کرده بود، روز گذشته به این اردو پایان داد و خودش را به ترکیه رساند.
به گزارش فارس، قاسمی که سهمیه المپیک دوی ۱۰۰ متر را کسب کرده، قرار است در مسابقات بین‌المللی ارزروم ترکیه به رقابت بپردازد. این مسابقات شنبه و یکشنبه هفته آینده برگزار می‌شود.

۲ سفر ملی‌پوشان تیراندازی به اروپا لغو شد

در حالی که قرار بود تیم ملی تیراندازی ایران به آلمان و پس از آن به فرانسه سفر کند، این اعزام لغو شد.
به گزارش ایسنا، تیم ملی تیراندازی ایران با ۵ ورزشکار المپیکی قرار بود اردویی را در فرانسه داشته باشد. ملی‌پوشان همچنین قرار بود پیش از اعزام به فرانسه برای خرید فشنگ در ابتدا به آلمان بروند و در حالی که طبق برنامه قرار بود این سفر سه‌شنبه شب انجام شود، اما به دلیل تأمین نشدن بودجه لغو شد.
البته مسئولان فدراسیون همچنان منتظر پول هستند تا شاید در یکی دو روز آینده این سفر انجام شود.

۳ آمار رؤیایی آزمون در تیم‌های ملی

سردار آزمون تاکنون ٤٦ بار برای تیم‌های ملی به میدان رفته و ٤٥ گل به ثمر رسانده. آماری درخشان برای مهاجم ۲۱ ساله تیم ملی.
به گزارش ورزش سه، آزمون این روزها در اوج آمادگی قرار دارد. وی در ۸ بازی اخیر خود برای روستوف و تیم ملی ۱۰ گل به ثمر رسانده تا نام خود را به عنوان یکی از آماده‌ترین بازیکنان فوتبال ایران مطرح کند. آزمون با گلی که وارد دروازه قرقیزستان کرد تعداد گل‌های ملی‌اش برای تیم بزرگسالان را به عدد ۱۵ رساند. آن هم در هجدهمین بازی ملی‌اش که می‌تواند یک آمار فوق‌العاده برای این سنتر فوروارد باشد.

۴ محرومیت ٦ ماهه سوشا به خاطر شلوار زرد

دروازه‌بان فصل گذشته تیم پرسپولیس تهران ٦ ماه از فعالیت در فوتبال ایران محروم شد.
به گزارش ورزش سه، سوشا مکانی که در فصل گذشته حواشی زیادی را تجربه کرد و به واسطه این حواشی بارها مورد انتقاد اهالی فوتبال قرار گرفت، با محرومیتی سنگین از سوی کمیته اخلاق فدراسیون فوتبال مواجه شده و باید ٦ ماه محرومیت را سپری کند.
مکانی فصل گذشته به خاطر مشکلی که از بابت عکس‌های خصوصی‌اش پیدا کرد کارش به زندان هم کشیده شد.

۵ زمان بازگشت چشمی به میادین مشخص شد

علیرضا منصوریان پس از بررسی و گفت‌وگو با روزبه چشمی پیرامون این بازیکن تصمیم‌گیری خواهد کرد.
به گزارش تسنیم، علیرضا منصوریان با حضور در کلینیک باشگاه استقلال آخرین وضعیت روزبه چشمی را از کادر پزشکی تیم استقلال جویا شد.
پزشک آبی‌ها به منصوریان گفت: با توجه به عملی که چشمی انجام داده و اینکه این بازیکن باید قطعاً از لحاظ عضلانی به شرایط ایده‌آل برسد چشمی حداقل تا آذرماه نمی‌تواند استقلال را همراهی کند.

نگاه

سیم‌کارت‌ها را آماده تجلیل از قهرمانان کنید!

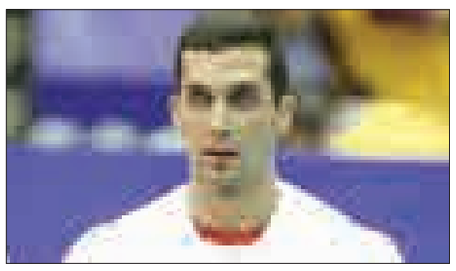

مسئولان ورزشی کشور خود را برای تجلیل از والیبالیست‌ها آماده می‌کنند، اما این تجلیل در همدان رنگ و بوی دیگری دارد، زیرا در سال‌های گذشته در این استان از یک ورزشکار به دلیل موفقیت در لیگ جهانی فقط با اهدای یک سیم‌کارت تقدیر شد.
به گزارش فارس، والیبالیست‌های کشورمان موفق شدند پس از ۵۲ سال جواز حضور در المپیک را به نام خود صادر کنند و همین شد تا المپیک ۲۰۱٦ ریو برای ایرانی‌ها متفاوت باشد.
وزارت ورزش و کمیته ملی المپیک برنامه مفصلی برای تقدیر از بلندقامتان کشورمان دارد و تا پیش از آغاز مسابقات جهانی پاداش این عزیزان به حسابشان واریز خواهد شد.
اما در آن سوی میدان، مسئولان ارشد و اجرایی استان‌هایی که نمایندگانی در تیم ملی والیبال دارند آماده هستند تا از ورزشکاران خود تجلیل ویژه کنند تا بلندآوازه کردن نام استان خود را در ورزش دنیا، مرهون زحمات والیبالیست‌ها باشند.
استان همدان نیز در بین ۱۲ بازیکن اعزامی به مسابقات، یک نماینده شایسته داشت، "آرمین تشکری" پسر بلندقامت استان که دوباره با دعوت لوزانو به پیراهن تیم ملی رسید.
ملی‌پوشان والیبال به احتمال قوی و پیش از آغاز مسابقات لیگ جهانی برای استراحت و دیدار با خانواده‌هایشان، یک یا ۲ روز را به شهرهای خود بروند.
به همین دلیل مسئولان استان‌ها آماده می‌شوند تا جوایز و لوح‌های یادبود را نثار مردان والیبالیست ملی‌پوش خود کنند و شاید در بین آنها، سکه، زمین، خودرو، وجه نقد و... با ارزش مادی بالا، انتظار ملی‌پوشان را می‌کشد.
اما شاید تنها نماینده والیبالی پایتخت تاریخ و تمدن استان، برای آمدن به استانش مردد باشد، زیرا خاطره تجلیل از وی، بسیار زشت و البته آزاردهنده بوده است. آرمین تشکری در سال‌های گذشته، به دلیل موفقیت در لیگ جهانی، توسط مسئولان همدان با اهدای یک سیم‌کارت تقدیر شد، مسأله‌ای که حتی در مورد ورزشکاران محلی هم در هیچ کجای ایران رخ نداده است.
وی، بدون شک امروز ستاره درخشان آسمان ورزش استان است، ورزشکاری که یک سهمیه با کاروان همدان در المپیک ریو اضافه کرده است، تشکری در سال‌های اخیر افتخارات زیادی به دست آورده و حالا با رفتن به المپیک ۲۰۱٦، مهر تأییدی می‌زند بر درخشش قابل توصیف خود در عرصه ملی و فراملی.
در این میان انتظار این است تا مسئولان استان به خصوص استاندار و سایر مسئولان ارشد، خارج از نوبت تشکری را مورد حمایت قرار داده و به قول معروف هوای بلندقامت محبوب شهر را داشته باشند تا او با انگیزه‌ای مضاعف مسافر لیگ جهانی و سپس المپیک ریو شود.

کشتی نهاوند خیلی زود جهانی شد

کشتی نهاوند چند سالی بود که در خواب زمستانی بسر می‌برد اما یکباره حجت‌الاسلام گودرز سیفی جانشین فرامرز سماوات پیشکسوت کشتی کشور شد و قول داد ۲ ساله کشتی نهاوند را جهانی کند.
در کمتر از یک سال وعده جهانی کردن کشتی نهاوند با کسب مدال طلای محمد محمدی‌سروش محقق شد اما امروز سیفی حرف‌های تازه‌ای بر زبان می‌آورد.
رئیس هیأت کشتی نهاوند گفت: سال ۹۵ سال نتیجه‌گیری و شکوفایی کشتی نهاوند خواهد بود و با برنامه‌هایی که اجرا کرده‌ایم قصد داریم حرکت کشتی نهاوند را به سوی موفقیت سرعت دهیم و در این راه اگر مربیانی کم‌کاری کرده باشند و نتیجه نگیرند باید به هیأت کشتی پاسخگو باشند.
سیفی افزود: گرفتن میزبانی کشتی قهرمانی استان پس از سال‌ها، کسب قهرمانی کشتی نوجوانان فرنگی کار نهاوند و نایب‌قهرمانی آزادکاران را از اقدامات مهم هیأت کشتی دانست و بیان کرد: پس از چندین سال نهاوند میزبان مسابقات استانی شد، کلاس آموزشی داوران کشور را در نهاوند برگزار کردیم و چندین همایش داخلی برای رشد کشتی شهرستان برپا شد.
وی رسیدن به مدال جهانی را حاصل تلاش مربیان دانست و بیان کرد: خدا را شکر با اجرای برنامه‌ها توانستیم در کمتر از یک سال از حضورمان طلای جهانی را برای کشتی نهاوند به ارمغان آوریم و این مدال فقط حاصل زحمات مربیان است.
سیفی با بیان اینکه کشتی بانوان هم در نهاوند راه‌اندازی شده است، گفت: با دیدن علاقه و استعداد بین بانوان در زمینه کشتی ٤ ماه است که فعالیت این رشته را آغاز کرده‌ایم که حاصل این اقدام کسب مدال نقره کشور توسط مبینا عزیزی و حضورش در اردوی تیم ملی برای مسابقات آسیایی است.
وی تجلیل از پیشکسوتان را در زمان حیاتشان مهم دانست و بیان کرد: بزودی همایشی با عنوان اخلاق در ورزش و تجلیل از پهلوان نامی کشتی نهاوند موسی قیاسی برگزار می‌کنیم و به پاس زحمات این پهلوان نهاوندی از وی تجلیل خواهیم کرد.
سیفی در پایان گفت: جو همبستگی، دوستی و آرامش را در کشتی شهرستان حاکم کرده‌ایم و هر ماهه جلساتی را با مربیان کشتی شهرستان برای هم‌فکری و تبادل نظر برگزار می‌کنیم.

آگهی حصر وراثت
آقای عباس اسداله پور دارای شناسنامه شماره ۵۲۰۵ به شرح دادخواست به کلاسه۱۵۱/۹۵/ح از این حوزه درخواست گواهی حصر وراثت نموده و چنین توضیح داده که شادروان محمد ربیع اسداله پور به شناسنامه شماره ۲۹ در تاریخ ۹۵/۲/۸در اقامتگاه دائمی خود بدرود زندگی گفته ورثه آن مرحوم منحصر است به: ۱-عباس اسداله پور فرزند محمدربیع به شماره شناسنامه ۵۲۰۵ متولد۱۳۶۳ صادره از همدان، پسر متوفی ۲-لیلا اسداله پور فرزند محمدربیع به شماره شناسنامه ۲۱۱۲ متولد۱۳۵۹ صادره از همدان، دختر متوفی ۳-مریم اسداله پور فرزند محمدربیع به شماره شناسنامه ۲۴۵۵ متولد۱۳۶۱ صادره از همدان، دختر متوفی ۴-زهره اسداله پور فرزند محمدربیع به شماره شناسنامه ۱۸۶۸۹ متولد۱۳۶۷ صادره از همدان، دختر متوفی ۵-خدیجه حضرتی فرزند محمدربیع به شماره شناسنامه ۲ متولد۱۳۳۸ صادره از قروه، دختر متوفی اینک با انجام تشریفات مقدماتی درخواست مزبور را در یک نوبت آگهی می‌نماید تا هر کسی اعتراضی دارد و یا وصیتنامه از متوفی نزد او باشد از تاریخ نشر نخستین آگهی ظرف یک ماه تقدیم دارد والا گواهی صادر خواهد شد. (م‌الف ۱۶۱۲)
قاضی حوزه ۱۵۱ شورای حل اختلاف همدان

آگهی حصر وراثت
خانم اشرف‌السادات ابو محمدی فرزند علی دارای شناسنامه شماره ۹۹۲۹۷ متولد ۱۳۳۱ به شرح دادخواست به کلاسه ۹۵۰۱۷۷ج۱۲۱ از این حوزه درخواست گواهی حصر وراثت نموده و چنین توضیح داده که شادروان منصوره فامیل صدیقی فرزند علی‌اصغر به شناسنامه شماره ۳۳۵ متولد ۱۳۰۷ در تاریخ ۱۳۹۴/۱۰/۲۰در اقامتگاه دائمی خود بدرود زندگی گفته ورثه آن مرحوم منحصر است به: دو دختر و یک پسر به شرح ذیل ولاغیر ۱-سیدمحمد ابومحمدی فرزند علی‌آقا به شماره شناسنامه ۱۷۴ متولد ۱۳۲۶ صادره از همدان پسر متوفیه ۲- اشرف‌السادات ابومحمدی فرزند علی‌آقا به شماره شناسنامه ۹۹۲۹۷ متولد ۱۳۳۱ صادره از همدان دختر متوفیه ۳- اکرم ابومحمدی فرزند علی‌آقا به شماره شناسنامه ۲۳۵ متولد ۱۳۲۰ صادر از همدان دختر متوفیه اینک با انجام تشریفات مقدماتی درخواست مزبور را در یک نوبت آگهی می‌نماید تا هر کسی اعتراضی دارد و یا وصیتنامه از متوفی نزد او باشد از تاریخ نشر نخستین آگهی ظرف یک ماه تقدیم دارد والا گواهی صادر خواهد شد. (م‌الف ۱۶۰۳)
قاضی حوزه ۱۲۱ شورای حل اختلاف همدان

آگهی دعوت مجمع عمومی عادی نوبت اول
شرکت تعاونی مسکن عمارت سازان اکباتان (سازمان تأمین اجتماعی نیروهای مسلح)
بنا به تصمیم هیأت مدیره شرکت تعاونی، جلسه مجمع عمومی عادی نوبت اول این شرکت رأس ساعت ۱۰ صبح روز شنبه مورخ ۹۵/۴/۱۹ در سالن نمازخانه ستاد نیروی انتظامی واقع در شهر همدان میدان سپاه چراغ قرمز برگزار می‌گردد و بدین‌وسیله از کلیه اعضا دعوت می‌شود در ساعت مقرر در مجمع عمومی حضور بهم رسانیده و یا وکلای خود را با توجه به مفاد اساسنامه کتبی معرفی نمایند. (حضور توأم عضو و نماینده وی جهت تنظیم وکالت‌نامه تا ۲۴ ساعت قبل از مجمع در ساعت اداری و در دفتر شرکت الزامی است) همراه داشتن کارت ملی اعضا الزامی است. ورود افراد غیر عضو شرکت تعاونی به جلسه ممنوع می‌باشد.
دستور جلسه:
۱- گزارش هیأت مدیره و بازرس
۲- طرح و تصویب صورت‌های مالی سال ۱۳۹۴
۳- تصویب برنامه بودجه سال ۱۳۹۵
۴- انتخاب اعضا هیأت تسویه
۵- تعیین حق الزحمه هیأت تسویه
۶- درخواست حسابرسی از ابتدای تأسیس تعاونی تا پایان سال ۹۲
در ضمن کسانی که قصد شرکت در عضویت هیأت را دارند می‌توانند با ارائه درخواست کتبی کاندید شوند.(م الف ۱۶۱۳)

آگهی حصر وراثت
آقای نقی عبدلی اسد به شناسنامه شماره ۲۴۰۰ به استناد شهادتنامه و گواهی فوت و رونوشت شناسنامه ورثه، درخواستی به شماره ۹۵/۱۲۹ تقدیم این شورا نموده چنین اشعار داشته است که شادروان نوراله عبدلی‌اسد به شناسنامه شماره ۲۵۲ در تاریخ شنبه ۱۴ دی ۱۳۶۴ در گذشته و ورثه وی در هنگام درگذشت عبارتند از:۱- مروارى عبدلى اکبرپور فرزند فضل‌اله به شماره شناسنامه ۱۳۴۰ همسر متوفی ۲-محمد عبدلی‌امید فرزند نوراله به شماره شناسنامه۱۸۶۹ فرزند متوفی ۳-رضا عبدلی‌اسد فرزند نوراله به شماره شناسنامه۲۳۹۸ فرزند متوفی ۴-زهرا عبدلی‌امید فرزند نوراله به شماره شناسنامه۱۸۶۸ فرزند متوفی ۵-زینب عبدلی‌امید فرزند نوراله به شماره شناسنامه۴ فرزند متولی۶-نقی عبدلی‌اسد فرزند نوراله به شماره شناسنامه۲۴۰۰ فرزند متوفی ۷-خدیجه عبدلی اسد فرزند نوراله به شماره شناسنامه۲۳۹۹ فرزند متوفی اینک با انجام تشریفات مقدماتی درخواست مزبور را در یک نوبت آگهی می‌نماید تا هر کسی اعتراضی دارد و یا وصیتنامه از متوفی نزد او باشد از تاریخ نشر نخستین آگهی ظرف یک ماه تقدیم دارد والا گواهی صادر خواهد شد. (م‌الف ۲۷۳)
شیری–رئیس حوزه شماره ۱۱۵ شورای حل اختلاف بهار

آگهی حصر وراثت
آقای بهرام هژیر غفار دارای شناسنامه شماره ۳۹۸۰۰۹۷۵۲۸ به شرح دادخواست به کلاسه۹۵۰۱۰۰ از این حوزه درخواست گواهی حصر وراثت نموده و چنین توضیح داده که شادروان عشقعلی هژیر غفاربه شناسنامه شماره ۶۷۴ در تاریخ ۱۳۹۳/۷/۹در اقامتگاه دائمی خود بدرود زندگی گفته ورثه آن مرحوم منحصر است به: یک همسر دائمی و سه فرزند پسر و سه فرزند دختر به نام‌های ذیل ولاغیر ۱-بهرام هژیر غفار فرزند عشقعلی به شماره شناسنامه۳۹۸۰۰۹۷۵۲۸ متولد۱۳۶۹ صادره از رزن، پسر متوفی ۲-فرهاد هژیر غفار فرزند عشقعلی به شماره شناسنامه۳۹۸۰۰۹۷۵۱۱ متولد۱۳۶۸ صادره از رزن، پسر متوفی ۳-محمدعلی هژیر غفار فرزند عشقعلی به شماره شناسنامه۳۸۶۰۷۳۶۱۰۸ متولد۱۳۷۳ صادره از همدان، پسر متوفی ۴-رقیه هژیر غفار فرزند عشقعلی به شماره شناسنامه۱۳۸۸ متولد۱۳۵۹ صادره از رزن، دختر متوفی ۵-زهرا هژیر غفار فرزند عشقعلی به شماره شناسنامه۳۸۶۰۵۲۶۷۴۱ متولد۱۳۷۱ صادره از همدان، دختر متوفی ۶-فاطمه هژیر غفار فرزند عشقعلی به شماره شناسنامه۳۹۸۰۱۷۹۸۷۷ متولد۱۳۶۵ صادره از رزن، دختر متوفی ۷-مرجان هژیر غفار فرزند غلام به شماره شناسنامه۲۰۶۸ متولد۱۳۴۶ صادره از کبودراهنگ، همسر متوفی اینک با انجام تشریفات مقدماتی درخواست مزبور را در یک نوبت آگهی می‌نماید تا هر کسی اعتراضی دارد و یا وصیتنامه از متوفی نزد او باشد از تاریخ نشر نخستین آگهی ظرف یک ماه تقدیم دارد والا گواهی صادر خواهد شد. (م‌الف ۱۵۹۷)
قاضی حوزه ۱۲۰ شورای حل اختلاف همدان

آگهی حصر وراثت
خانم فاطمه جهان‌راد دارای شناسنامه شماره ۹۷۳۷۸ به شرح دادخواست به کلاسه۱۵۱/۱۱۳/۹۵ از این حوزه درخواست گواهی حصر وراثت نموده و چنین توضیح داده که شادروان سکینه نوری به شناسنامه شماره ۱۵۸ در تاریخ ۱۳۹۳/۷/۲۲در اقامتگاه دائمی خود بدرود زندگی گفته ورثه آن مرحوم منحصر است به: ۱-نورعلی جهان‌راد فرزند رجب به شماره شناسنامه۹۷۳۷۷ صادره از همدان پسر متوفی ۲-علی جهان‌راد فرزند رجب به شماره شناسنامه۶۲۲ صادره از همدان پسر متوفی ۳-محمدحسین جهان‌راد فرزند رجب به شماره شناسنامه۶۲۴ صادره از همدان پسر متوفی ۴-فاطمه جهان‌راد فرزند رجب به شماره شناسنامه۹۷۳۷۸ صادره از همدان دختر متوفی ۵-محبوبه جهان‌راد فرزند رجب به شماره شناسنامه۳۵۰ صادره از همدان دختر متوفی ۶-کبری جهان‌راد فرزند رجب به شماره شناسنامه۲۸ صادره از همدان دختر متوفی اینک با انجام تشریفات مقدماتی درخواست مزبور را در یک نوبت آگهی می‌نماید تا هر کسی اعتراضی دارد و یا وصیتنامه از متوفی نزد او باشد از تاریخ نشر نخستین آگهی ظرف یک ماه تقدیم دارد والا گواهی صادر خواهد شد. (م‌الف ۱۵۹۶)
قاضی حوزه ۱۵۱ شورای حل اختلاف همدان

روزنامه اجتماعی، سیاسی، فرهنگی، اقتصادی

The Message Of Madestan's History & Civilization & Culture

روزنامه همدان پیام

www.HamedanPayam.com

پیام تاریخ، تمدن و فرهنگ مادستان

پنجشنبه ● ۲۰ خردادماه ۱۳۹۵ ● ۳ رمضان ۱۴۳۷ ● ۹ ژوئن ۲۰۱۶ ● شماره ۲۶۵۴

روزنامه صبح استان

صاحب امتیاز و مدیر مسئول: نصرت ا... طاقتی احسن

سردبیر: یدا... طاقتی احسن

نشانی: همدان، ابتدای خیابان مهدیه، روبروی دبیرستان شریعتی ساختمان پیام

صندوق پستی: ۶۶۶ - ۶۵۱۵۵

تلفن: ۳۸۲۶۴۴۳۳ (ویژه) نمابر: ۳۸۲۷۹۰۱۳

سردبیر: ۰۹۱۸۳۱۵۱۴۳۷ آگهی: ۳۸۲۶۴۴۳۳

لیتوگرافی و چاپ: پیام رسانه (۳۸۲۷۴۰۸۲ - ۰۸۱)

پایگاه اینترنتی.....www.Hamedanpayam.com

ارتباط با روزنامه.....۱۰۰۰۶۰۶۶

ارتباط با روزنامه.....info@Hamedanpayam.com

Hamedanpeyam@yahoo.com

ارتباط با مدیرمسئول.....modir@Hamedanpayam.com

ارتباط با سردبیر.....sardabir@Hamedanpayam.com

سرویس آگهی.....agahi@hamedanpayam.com

سرویس اشتراک.....eshterak@hamedanpayam.com

چاپخانه پیام رسانه.....litohoma@yahoo.com

اوقات شرعی

اذان ظهر	۱۳:۱۵
غروب خورشید	۲۰:۲۹
اذان مغرب	۲۰:۴۹
نیمه شب شرعی	۰۰:۲۴
اذان صبح فردا	۰۴:۱۹
طلوع خورشید فردا	۰۶:۰۲

» منبع: موسسه ژئوفیزیک تهران

آب و هوا

پیش‌بینی وضع هوا:

صاف تا کمی ابری، وزش باد و گرد و غبار

شهرستان	همدان	ملایر	تویسرکان	نهاوند	کبودراهنگ	رزن	فامنین	قهاوند	اسدآباد	بهار
▲	۳۰	۳۰	۲۹	۳۰	۳۲	۳۰	۳۱	۳۲	۳۰	۳۰
	۱۰	۹	۱۰	۱۱	۱۰	۷	۱۱	۱۱	۷	۱۰
	۲۵	۲۵	۳۰	۲۵	۲۵	۳۰	۲۰	۲۵	۳۵	۳۰

حدیث:

امام علی(ع):

قرآن هر اندازه هم تکرار شود و به گوش خورد، باز کهنه نمی شود

نهج‌البلاغه، خطبه ۱۵۶؛ شناخت‌نامه قرآن: ج۳، ص۲۴

دوبیتی باباطاهر

خور از خورشید روبت شرم دارد — مه نو زابرویت آزرم دارد

بشهر و کوه و صحرا هر که بینی — زبان دل بذکرت گرم دارد

تـــازه‌ها

کپسول‌های گیاهی جایگزین تیوب‌های پلاستیکی خمیردندان می‌شوند

یک شـــرکت آمریکایی در دســـتاوردی برای متحول کردن خمیردندان‌های تیوبی پلاســـتیکی، نوعی کپسول مبتنی بر گیاه ارائه کرده که درون دهان حل می‌شود. به گزارش ایسنا کپسول‌های ژله‌ای نرم Poppits از یک سلولز گیاهی خوراکی ساخته شده‌اند که حاوی میزان خمیردندان توصیه شده توسط دندان‌پزشکان برای مســـواک زدن هستند.مقوای حاوی این بســـته‌ها نیز طی چند هفته تجزیه می‌شوند. این مسأله نشـــان می‌دهد که کل این محصول پس از استفاده، در یک فرایند زیست‌سازگار از بین می‌رود، در حالی که لوله‌های پلاستیکی طرح قدیمی خمیردندان‌ها به ۵۰۰ سال زمان برای تجزیه نیاز دارند.

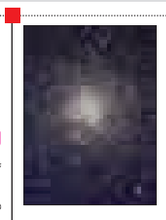

ثبت صدای ستارگان ۱۳ میلیارد ساله کهکشان راه شیری

تیمی از اختر فیزیک‌دانان دانشگاه بیرمنگام توانسته‌اند با موفقیت از داده‌های تلسوپ کپلر برای ثبت صداهای منتشر شده توسط ستارگان باســـتانی استفاده کنند. به گزارش ایســـنا، این تحقیق بر ۸ ستاره قرمز غول‌پیکر تمرکز داشـــت که کوچکترین آنها چند برابر جرم خورشید بوده و ۳ برابر آن سن دارد.محققان به بررسی رصدهای کپلر از ستارگان خوشـــه کروی M۵ پرداختند که در فاصله ۷ هزار و ۲۰۰ ســـال نوری در صورت‌فلکی عقرب قرار دارد. تصور می‌شـــود که سن این خوشه حدود ۱۳ میلیارد سال باشد که آن را به یکی از باستانی‌ترین خوشه‌های ستاره‌ای در کهکشان راه شیری تبدیل کرده است.

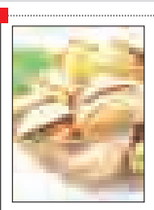

ژن‌های درگیر در تحمل اسمزی گیاه پسته آنالیز شد

آنالیز ژن‌های درگیر در تحمل اســـمزی گیاه پســـته (Pistacia vera L) توسط دانشـــجوی واحـــد علـــوم و تحقیقات در ارتباط با تنش شـــوری و بیان ژن‌های مرتبط با آن مورد بررســـی قرار گرفت.

به گزارش مهر، دانشـــجوی کارشناسی ارشد بیوتکنولوژی کشاورزی واحد علوم تحقیقات گفت: شوری یکی از عوامل محیطی مهم و مؤثر در کمیت و کیفیت عملکرد گیاهان است که امروزه به دلیل گرم شدن کره زمین و به تبع آن محیط زیست و کاهش میزان بارندگی این پدیده روز به روز در حال افزایش است.

این ماهی چهره انسان‌ها را تشخیص می‌دهد

تحقیقات نشان می‌دهد گونه‌ای از ماهی‌ها توانایی حیرت‌انگیزی در تشـــخیص صورت انسان‌ها دارد.به گزارش مهر، محققان دریافته‌اند گونه‌ای از ماهی‌های مناطق توانایی حیرت‌انگیزی در تمایز قائل شدن میان چهره انســـان‌های مختلف دارند. این نخستین بار است که چنین توانمندی در نزد ماهی‌ها کشف می‌شود.این تحقیقات توسط تیمی از محققان دانشگاه آکسفورد بریتانیا و کوینزلند استرالیا انجام شده است. آنها دریافته‌اند که گونه‌ای ماهی موســـوم بـــه archerfish توانایی چشمگیری در یادگیری و تشخیص چهره‌ها دارد. نکته حیرت‌انگیزتر این است که چنین تشخیصی با ضریب دقت بالایی انجام می‌شود.

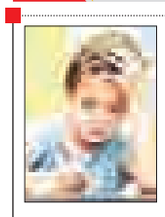

طول دوره بارداری با عملکرد شناختی فرزند ارتباط دارد

نتیجه یک تحقیق نشـــان می‌دهـــد نوزادانی که دوره جنینی کاملی را پشـــت سر بگذارند، در طول دوران رشـــد و رسیدن به بلوغ، در قیاس با نوزادانی که زودتر به دنیا آمده‌اند، از ســـلامت بیشتر و عملکرد شناختی بهتری برخوردارند. به گزارش ایرنا، براســـاس مطالعه محققان دانشگاه نورث وسترن آمریکا، ٤٠ هفته و یا بیشتر بودن مدت بارداری مادر، تأثیر قابل توجهی در عملکرد شناختی و نیز سلامت نوزاد دارد.

بر اســـاس این گزارش، نوزادانی نیز کـــه در ٤١ هفتگی به دنیا می‌آیند، در قیـــاس با نوزادانی که پس از یک دوره معمول جنینی به دنیا می‌آیند، سطوح توانایی شناختی بیشتر اما عملکرد فیزیکی کمتری خواهند داشت.

یادداشت

لالجینی‌ها سفال‌های چینی را پس می‌زنند

جای سفال چینی در فروشگاه‌های لالجین تنگ شد

وقتـــی لالجین لقب شـــهر جهانی ســـفال می‌گیرد بایـــد فضا نیز متناسب با این نام، فراهم شود چراکه هر گردشگری وارد استان شود از لالجیـــن انتظـــار جهانی بودن را دارد. پیش از آنکـــه برنامه جهانی شدن لالجین قطعی شـــود در پایتخت سفال ایران‌زمین اجناس چینی به وضوح در فروشـــگاه‌های سفال دیده می‌شـــد اما بر اساس شواهد موجـــود و حضور خبرنـــگار همدان‌پیام در لالجیـــن این وضعیت در هفته‌های اخیر تغییر کرده است.

شـــاید حالا کمتر از ۲۰ درصد فروشگاه‌ها هنوز در ویترین‌هایشان سفال چینـــی را ارائه می‌دهند و این یک نکته حایز اهمیت اســـت. و گویا این روزها لالجینی‌ها سفال‌های چینی را پس می‌زنند و جای سفال چینی در فروشگاه‌های لالجین تنگ شده است.

امـــروزه یکی از مهمترین فاکتورهایی که در توســـعه صادرات در حوزه مباحث اقتصادی مهم و اثرگذار است ایجاد و توسعه برند است. با ثبت لالجین در شـــورای جهانی صنایع دستی برندی جهانی در استان همدان ایجاد خواهد شد که در رشـــد و توسعه صنعت گردشگری و ارزآوری نقش بسزایی خواهد داشت.

پیش از این برنامه‌ریزان اســـتان در حوزه صنایع دســـتی عنوان کرده که جمع‌آوری و برچیده شدن ریشه سفال چینی در لالجین باید دائمی باشد و رســـانه‌ها نیز بر این مهم تأکید کردند. با تبدیل شدن لالجین به عنوان پایتخت جهانی ســـفال، تعصبی بین مردم این شهر ایجاد خواهد شد که از فروش سفال چینی خودداری کرده و محصولات خود را عرضه کنند. در این راستا معاون صنایع دستی استان نیز اعلام کرده بود، سیاست‌های تشـــویقی برای واحدهای فروش صنایع‌دستی در لالجین در نظر گرفته شـــده اما در صورت همکاری نکردن افراد، برخوردهای جدی نیز انجام خواهد شد.

۲ پرونده ســـفال لالجین و سنگ‌های قیمتی مشـــهد اواخر سال گذشته برای جهانی شدن به رئیس شورای آســـیا اقیانوسیه صنایع‌دستی ارسال شـــد که مورد تأیید قرار گرفت. پرونده لالجین در مرحله داوری نهایی که اردیبهشت‌ماه با حضور ٤ داور انجام شد حال قرار است پرونده تأیید شده در تیر یا مرداد ماه سال ۹۵ در مجمع عمومی شورای جهانی توسط رؤســـای ۵ قاره تأیید و به طور رســـمی در شهریور ماه ثبت جهانی این شهر اعلام شود.

ثبت جهانی مرحله اولیه کار اســـت، اما مراحل بعد از ثبت‌جهانی اهمیت بالایی دارد چراکه تمامی شهرهای جهانی باید گزارش سالانه ارائه دهند و اگر اتفاقی در این شـــهرها در راســـتای رونق اقتصاد صنایع دستی و پیشبرد هنری رخ نداده باشد این عنوان از شهر مورد نظر گرفته می‌شود.

ثبـــت جهانی شـــهری همچون لالجیـــن عنوان مهمی بـــوده و روی گردشـــگری خارجی، اقتصاد محلی، اشـــتغالزایی و توسعه صادرات صنایع‌دستی به طور مستقیم تأثیر دارد. بعد از ثبت جهانی محصولات این دو شـــهر باید برند جهانی شود و ســـفال لالجین برند لالجین را داشـــته باشد به طوری که دنیا سفال این شهر را با نام لالجین بشناسد، با این شرایط نمی‌توان دید که در فروشگاه‌های سفال لالجین اجناس چینی وجود داشـــته باشد. وجود اجناس چینی در لالجین، برند سفال لالجیـــن را تحـــت تأثیر قرار می‌دهد که متأســـفانه هنـــوز در برخی فروشـــگاه‌ها شـــاهد وجود اجناس چینی در بازار لالجین هستیم که باید جمع‌آوری شود چراکه ممکن است در نظر داوران شورای عالی صنایع دستی برای ثبت جهانی تأثیر منفی داشته باشد.

اســـتان همدان مملو از ظرفیت‌های بزرگ گردشـــگری اســـت اما حلقه مفقوده‌ای که مانع رشـــد صنعت گردشگری شـــده است استفاده نکردن از این ظرفیت‌ها برای معرفی شـــهر همدان است. برای جذب توریست خارجی یکی از مهمترین راه‌ها ثبت آثار از جمله ثبت جهانی شهر لالجین و ثبت آثار تاریخی در یونسکو اســـت. شهر لالجین همدان برای سفال منحصر به فرد است و به این دلیل برای ثبت بین‌المللی در شورای جهانی صنایع دستی کاندیدا و مورد قضاوت و بررسی قرار گرفت.

ثبـــت جهانی مرحله اولیه کار اســـت، اما مراحل بعـــد از ثبت جهانی از اهمیت بالایی دارد چرا که تمامی شـــهرهای جهانی باید گزارش سالانه ارائه دهند و اگر اتفاقی در این شـــهرها در راســـتای رونق اقتصاد صنایع دســـتی و پیشبرد هنری رخ نداده باشد این عنوان از شهر موردنظر گرفته می‌شود.

گزارش

"بازاریابی و بسته بندی" حلقه گمشده صنایع دستی همدان

» مریم مقدم

یک بار دیگر روز جهانی صنایع دســـتی از راه رســـید اما هنوز فقدان بسته‌بندی، برند و بازاریابی در بازار هنرهای دســـتی اســـتان همدان حرف نخســـت را می‌زند.۲۰خردادماه روز جهانی صنایع دستی را گرامی می‌داریم. یکی از خصوصیات صنایع دستی این است که این صنعت حاصل روح ملت‌ها و آیین فرهنگ ملی کشورهاســـت که به سادگی با رجوع به آمار صنایع دستی کشـــورها به روحیه مردم آن کشـــورها می‌توان پی برد، بنابراین صنایع دســـتی تنها یک کالا برای مبادله نیست، بلکه خصوصیات فرهنگـــی و ویژگی‌های اقوام از طریق صنایع دســـتی مبادله می‌شود و نوعی ارتباط را ایجاد می‌کند.

از ۳٦۵ رشـــته صنایع دستی کشور ۱۳ رشته از استان همدان ۷۹ نشان ملی را در سال‌های اخیر به خود اختصاص داده‌اند. این آمار حایز اهمیت اســـت اما وقتی بـــه عواملی همچون بســـته‌بندی و بازاریابی در فضای مجازی و یا بازارهای جهانی و ملی می‌رســـیم همدان حرفی برای گفتن ندارد. بیشـــترین نشان‌های ملی در رشته‌های هنری همدان مربوط به هنر نازک‌کاری چوب است که با ۲۲ نشان ملی در صدر جدول این رشـــته‌های هنری قرار دارد، پس از این ساخت سازهای سنتی با ۱٦ نشان، نقاشـــی روز سفال با ۱۲ نشان، سفالگری با ۸ نشـــان ملی، ساخت زیورآلات سنتی ۵ نشان، سراجی سنتی ٤ نشان و به ترتیب حکاکی روی سنگ، معرق چوب، رودوزی سنتی، معرق و منبت و تذهیب در کنار سنگ‌های نیمه‌قیمتی و قیمتی هر کدام با یک یا دو نشـــان ملی نام و نشان هنرمندان همدانی را در عرصه ملی و بازارهای جهانی مطرح می‌کنند.

از دریچه دیگر آمار در استان همدان گوید ، در حال حاضر ۱۱۸ رشته صنایع‌دستی، ۳۳ هزار و ٦۰۰ هنرمند، افزون بر ۷۵۰ کارگاه صنایع‌دستی و ۱۵۰ رشـــته هنری در استان همدان فعالیت دارند، ۲۱ هزار و ۹۰۰ کارگاه صنایع‌دستی با ۳۵ هزار و ٦۰۰ نفر شاغل فعال است.

اما متأسفانه این آمار شـــاخص از هنرهای سنتی در اســـتان بازار گرمی با عنوان و نام و نشان همدان با برند مشخص و بازار گرم دارا نیست . صاحبان این هنرهای سنتی سال ها است با چالشـــی با عنوان حلقه گمشده بازاریابـــی و برند و بســـته‌بندی در همدان دســـت به گریبان هســـتند. یک دانشجوی دکترای هنرهای اسلامی که کارشناس ارشد صنایع دستی بر این باور است که بزرگترین چالش در بازار صنایع دستی همدان فروش ، جذب مشتری، بازاریابی و بسته بندی است. آذین حقایق در گفت‌وگو با همدان پیام در این زمینه چنین می‌گوید:

از نگاه شما یکی از مهمترین نقاط ضعف در بازارهای خرید و فروش چه می‌تواند باشد؟

بررسی‌های انجام شده چه از لحاظ روان‌شناختی و چه بر اساس برخوردهایی که هنرمندان در ارتباطات اجتماعی خود دارند بیانگر این است که افراد حوزه هنری از نظر شـــخصیتی درون‌گرا هستند و شاهد فقدان ارتباطات اجتماعی گســـترده‌ای در بین آنان هستیم که این خود یکی از نقاط ضعف در صنایع دستی محسوب می‌شود.

درباره آسیب‌شناسی بخش بازاریابی و فروش صنایع دســـتی می‌توان گفت؛ زمانی که هنرمندان مقید و مشتاق به حضور در این کارگاه‌ها نیستند نمی‌توان در کسب‌وکار موفق شـــد چرا که تنها با آموختن، مشاوره، مشارکت و حضور در این کارگاه‌ها می‌توان به عرصه بازارسازی و بازاریابی رسید.

در صورت نداشـــتن شناخت نســـبت به مخاطب، استفاده نکردن از ابزارهای الکترونیکی و تبلیغاتی، نداشتن مهندسی فروش، نداشتن تعامل و صحبت با مشـــتری و ندادن اطلاعـــات تخصصی در مورد محصول هیـــچ خروجی در بخش صنایع دســـتی نخواهیم داشت.

چرا چین در گرفتـــن نبض بازار صنایع دستی ایران موفق شد؟

علـــت موفقیت چین در گرفتن نبض بـــازار ایران، تبحر در بازارســـازی و بازاریابی اســـت که این امر حاصل بررســـی، هزینه، انجام مطالعات مختلف بر روی شناخت علایق و ســـلایق ایرانیان و استفاده از ابزارهای انگیزشـــی و تشـــویقی بـــرای جذب عمده‌فروشـــان در حوزه‌هـــای صادراتی و گمرکی است؛ اما چین توجهی به رضایت مشتری از لحاظ کیفیت محصول ندارد و این در صورتی اســـت که کیفیت محصول در بازاریابی نوین بسیار مهم است.

اهـــداف کلی بازاریابـــی در حوزه صنایع دســـتی شناسایی، جذب، حفظ و رضایت مشتری و کسب سود پایدار اســـت که از طریق طراحی وب‌سایت مناســـب، تعریف کانال‌های توزیع مناسب، جذب واسطه‌های بازاریابی مجرب و داشتن بانک اطلاعاتی از مشتریان امکان‌پذیر است. صنایع دستی در حوزه اشتغال و توسعه اقتصادی دارای اهمیتی بسیار است؛ بنابراین بالغ بر ۲ و نیم میلیون نفر از جمعیت کشور به صورت تمام‌وقت و یا نیمه وقت در رشـــته‌های متعدد درآمد خود را از رشـــته‌های مختلف صنایع دستی طریق کسب می‌کنند.

آمار و ارقام وضعیت صنایع دســـتی را چگونه مطرح می‌کنند و موانع در این زمینه چیست؟

آمار بیانگر آن اســـت که ۳ درصد از تولید ناخالص ملی کشور را صنایع دستی تأمین می‌کند که در سال گذشته این رقم حدود ٤۰۰ میلیارد دلار بود و قرار اســـت با افزایش ۵ درصـــدی که بخش خصوصی متقبل شده و ضمن کمک به موضوع اقتصاد مقاومتی که صنایع دســـتی نقش فوق‌العاده‌ای در تحقق آن دارد، این رقم درسال ۹۵ افزایش یابد.

از جمله موانع و مشـــکلات صنایع دســـتی می‌توان به اســـتاندارد نبودن محصـــولات، فقدان مکان مناســـب جهت فـــروش محصـــولات، فقدان مراکز تحقیقات کاربردی، بسته‌بندی نداشـــتن مناســـب، فقدان آشـــنایی توریست‌های خارجی با صنایع دستی کشـــور، ضعف تبلیغات کارشناسی شـــده، ضعف بازاریابی صحیح در ســـطوح ملی و جهانی، ضعف در بازاریابـــی الکترونیکی و توجه به اهمیت آن و کشورهای بازار خراب‌کن همچون هند، پاکستان و چین اشاره کرد.

در کلام آخر، چـــه راهکارهایی می‌تواند نجات‌بخش وضعیت بازار صنایع دســـتی شود؟

درباره ارائه راهکارهای مؤثـــر و راهبردی دولت می‌توان بـــه راه‌اندازی بازارچه‌های صنایع دســـتی در بخش‌های مختلف شـــهرها، تهیه صنایع دستی برای رویدادهای سازمانی مرتبط با عنوان سوغات، پرداخت سوبســـید به هنرمندان برای شـــرکت در نمایشـــگاه‌های فرهنگی خارج از کشـــور و سایر نمایشـــگاه‌های مرتبط، کمک‌های فنی و اعتباری، ثبت جهانی محصولات صنایع دستی و برندسازی، تـــدارک میزهـــای مذاکره تجـــاری در رویدادهای مرتبط، شرایط بهتر و آسان‌تر صادرات صنایع دستی، فرهنگ‌سازی و معرفی محصولات از طریق نمادها و المان‌های شهری، تقویت آموزش‌های کاربردی و سیاست‌های تشویقی همچون تسهیلات کم‌بهره و جوایز صادراتی، تقویت فعالیت و نقش رایزن‌های اقتصـــادی و فرهنگـــی ایران در خارج از کشـــور، کوتاه کردن راه برای دریافت نشان و در آخر ایجاد موزه‌های صنایع دستی و هنرهای سنتی در شهرهای مطرحی چون همدان می‌توان اشاره کرد.

البتـــه بر این نکته تأکید می‌شـــود کـــه ابتدا باید دانش و مهارت هنرمنـــدان و مدیران کارگاه‌ها و فروشـــگاه‌ها را افزایش داد و در ادامه می‌توان از تکنیک‌هایی همانند شناســـایی بازارهای هدف از طریق تحقیقـــات بازاریابی، تعامل و ارتباط مؤثر، اســـتفاده از ظرفیت‌های موجود و توجه ویژه به بازاریابـــی الکترونیکی و فروش آنلاین ســـاده و آسان بهره برد.

با این تفاسیر آنچه مسلم است اینکه عرصه صنایع‌دستی و هنرهای سنتی از اهمیت بسیار بالایی برخوردار است که مصداق بارز این اهمیت را می‌توان در توجـــه و تأکید مقام معظم رهبری در ابلاغ سیاست‌های کلی برنامه ششم توسعه مشـــاهده کرد و در بند ۵۱ این سیاست‌ها به طور مشخص و محرز بر حمایت از صنایع‌دستی تأکید و توصیه شده است.

در این شرایط آنچه ضروری به نظر می‌رســـد اینکه باید دولتمـــردان و نمایندگان مردم در مجلس دهم شـــورای اسلامی در فرایند تدوین و تصویب برنامه ششـــم توســـعه توجه ویژه‌ای به وضعیت صنایع‌دستی و مشـــکلات و چالش‌های پیش روی آن داشـــته باشند تا بتوان از صنایع‌دستی به‌عنوان ابزاری برای رشـــد اقتصادی و دستیابی به اهداف اقتصاد مقاومتی نیز بهره جست.

عکس روز

دزدها به بهشت هاجر ملایر هم رحم نمی‌کنند

عکس: سیده ساجده شوبیری

فرهنگ

به مناسبت ماه رمضان نمایشگاه خوشنویسی در نهاوند گشایش یافت

نهاوند- میترا عباســـی - خبرنگار همدان‌پیام: به مناســـبت ماه رمضان نمایشگاه خوشنویسی در نهاوند گشایش یافت.

همزمـــان با آغاز مـــاه مبارک رمضان نمایشـــگاه خوشنویسی اثر حسن فرهادی با حضور فرماندار و جمعی از مســـئولان در محل دائمی نمایشـــگاه هنرهای تجســـمی اداره فرهنگ و ارشـــاد اسلامی نهاوند گشایش یافت.

این نمایشگاه که شامل ۵۳ اثر نستعلیق و شکسته، ثلـــث با موضوع مـــاه مبارک رمضـــان از آثار این هنرمند نهاوندی اســـت از ۱۸ تا ۲۸ خردادماه همه روزه ۱۰تا ۱۲ صبـــح و عصرها از ۱٦ تا ۱۸ آماده بازدید علاقمندان است.

فرماندار نهاوند در آیین افتتاح این نمایشگاه گفت: خوشنویسی و هنر خوشنویسی در تمام فرهنگ‌ها و کشـــورها به چشم می‌خورد اما در ایران این هنر در اوج قرار دارد.

کریم حمیدوند افزود: خوشنویسی اسلامی و بیش از آن خوشنویسی ایرانی تعادلی شگرف میان تمامی اجـــزاء و عناصر تشـــکیل‌دهنده آن به وجود آورده است به گونه‌ای که در این کلمات مفهوم تصاویر را می‌توان درک کرد.

وی بیـــان کـــرد: ایـــن تعریـــف را ما امـــروز در نمایشگاهی که افتخار افتتاح آن را داریم به تصویر کشیده شده و شاهد آن هستیم که هنر خوشنویسی در شهرستان نهاوند و در بین هنرمندان ما توانسته به قله‌های معنویت و زیبایی دست یابد.

حمیدوند اظهـــار امیدواری کرد: بـــا حمایت‌ها و تلاش‌های مســـتمر شـــاهد برگزاری هر چه بیشتر اینگونه نمایشگاه‌ها در شهرستان باشیم.

لازم به یادآوری اســـت؛ حســـن فرهـــادی دارای مدرک فوق ممتاز خوشنویســـی اســـت که تاکنون توانســـته رتبـــه دوم جشـــنواره اســـتانی وقف، برگزیدگی جشـــنواره عاشـــورایان، رتبه نخست جشنواره منطقه‌ای گناهان زبانی و... را در کارنامه هنری خود به ثبت برساند.

بسته حمایت از گردشگری در اقتصاد مقاومتی تدوین می‌شود

برنامه عملیاتی بسته حمایت از گردشگری در اقتصاد مقاومتی در حال تدوین است.

معاون گردشگری رئیس سازمان میراث فرهنگی، صنایع دستی و گردشگری گفت: اقتصاد مقاومتی یک استراتژی و تدبیری عقلایی و جهادمحور برای کاهش فشار اقتصادی و مسیری برای برون‌رفت از یک شرایط حساس زمانی است.

به گزارش ایرنـــا، مرتضی رحمانی‌موحد بیان کرد: گردشـــگری به عنوان صنعت پیشرو، نقش مؤثری در فرایند توســـعه اقتصادی جوامع دارد و یکی از مصداق‌های بارز تحقق اقتصاد مقاومتی محسوب می‌شود.

وی با اشـــاره به تحریم‌های گســـترده ســـال‌های گذشـــته افزود: اثرات تحریم‌ها بر گردشگری فقط به موضوع اقتصادی خلاصه نمی‌شـــد؛ بلکه اعتبار و امنیت گردشـــگری کشور ما را هدف گرفته بود، تا جایی که بسیاری از کشورها همچون استرالیا و انگلیس به شهروندان خود هشدار داده بودند که به ایران سفر نکنند.

رحمانی‌موحد گفت: پـــس از اجرای برجام و لغو تحریم‌های اقتصادی و مالی ایران، شـــاهد بیشـــترین تحول شـــده‌ایم و ایران با ریســـک پایین‌تری بـــه مکانی برای ســـرمایه‌گذاری در منطقه تبدیل می‌شود.

وی یادآور شد: رسانه‌هایی که تا چندی پیش اخبار منفی تحریم‌های ایران را مخابره می‌کردند، اکنون ایـــران را در ردیف شـــگفت‌انگیز دنیا، ۱۰ مقصد برتر دنیا برای سفر و کشوری با جاذبه‌های خاص معرفی می‌کنند.

سینـــما

سینما

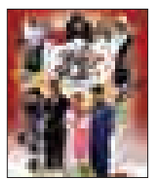

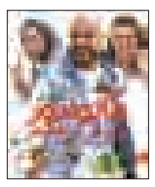

- قدس ۱ .....ابد و یک روز
- قدس ۲ .....دلبری
- سینما کانون.....۵۰ کیلو آلبالو - بادیگارد
- فلسطین ۱.....رسوایی ۲
- فلسطین ۲.....یک دزدی عاشقانه
- کبودراهنگ.....بادیگارد
- بهمن ملایر.....۵۰ کیلو آلبالو
- آزادی تویسرکان.....بادیگارد