پیام تاریخ، تمدن و فرهنگ ماندستان
[ISSN: 2322-4665]

روزنامه همدان پیام

www.HamedanPayam.com

یکشنبه ● ۳۰ آذر ۱۴۰۴ ● ۳۰ جمادی‌الثانی ۱۴۴۷ ● 21 December 2025
سال بیست‌ودوم ● شماره ۵۳۱۲ ● ۸ صفحه روزنامه ● ۳۵۰۰۰ تومان

کانال خبری همدان‌پیام در تلگرام | t.me/hamedanpayam
کانال نیازمندی‌های روزنامه در تلگرام telegram.me/bazarehamedan

خبر

مفسدان اقتصادی بدون اغماض محاکمه شوند

۲ ص

ماندستان

لبخند سد خرمرود به مردم ۵۵ روستای تویسرکان

۳ ص

یادداشت روز

بی‌ارادگی!

این روزها که مردم از گرانی و افزایش لحظه‌ای قیمت‌ها رضایت ندارند و مسئولان هم برنامه‌ای برای پایان دادن به این وضعیت نداشته و تنها تماشاچی این اوضاع شده‌اند، خبرهایی از کشف کالاهایی که...

۲ ص

یادداشت

از حقیقت تا واقعیت

نشست های رسانه ای که در قالب شورای روابط عمومی و رسانه های استان و جلسات و بازدیدهای هیأت مدیره خانه مطبوعات کشور شاهد آن در همدان بودیم، فرصتی هرچند حداقلی را فراهم نمود تا...

۲ ص

مدیرکل امور مالیاتی استان خبر داد

یکم دی‌ماه؛ پایان اعتبار مالیاتی فاکتورهای کاغذی

۲ ص

همدان میزبان سفر ۲روزه خانه مطبوعات کشور

۵ ص

«اورژانس کشاورزی» به یاری مزارع همدان آمد

جشن شکرگزاری دستاوردهای کشاورزی در پایتخت تاریخ و تمدن

۶ ص

تجارب یک کارآفرین همدانی

وقتی تولید، جای واردات می‌ایستد

۷ ص

کوچ شب چله از جمع‌های خانگی

آیا نسل جدید، آیین‌های یلدا را فراموش می‌کند؟

شب یلدا، طولانی‌ترین شب سال، زمانی فقط یک نقطه در تقویم نبود؛ آئینی بود که در خانه‌ها نفس می‌کشید، با صدای قصه‌ها گرم می‌شد و با جمع‌شدن نسل‌ها کنار یک سفره معنا پیدا می‌کرد. یلدا تا همین چند دهه پیش، در هر خانه ایرانی اجرا می‌شد؛ بی‌هزینه، خانگی، صمیمی و تکرارپذیر...

۸ ص

فرمانده سپاه انصارالحسین(ع) استان:

حفظ وحدت و انسجام ملی رویکرد اجتماع باشد

فرمانده سپاه انصارالحسین(ع) استان همدان با بیان اینکه بالاترین انگیزه و هدف شهدا ایستادگی در مقابل ظلم استکبار جهانی بود، گفت: باید به نقشه دشمن توجه کرده و از وحدت مقدس و انسجام ملی صیانت کنیم.

حسین زارع‌کمالی در ۱۷مین همایش هم‌اندیشی پیشکسوتان و راویان دفاع مقدس استان همدان با اشاره به جنگ تمدن غرب با سرمداری آمریکای جنایتکار با تمدن نوین اسلامی به پرچمداری ایران اظهار کرد: دفاع مقدس، نه یک واقعه تاریخی در جغرافیای ایران که میراث معنوی و فرهنگی برای تمام مسلمانان و مظلومین جهان بود.

وی افزود: این دوران تاریخی حماسی، تجلی قدرت ایمان و مقاومت در برابر ظلم و تجاوز بوده و همچنان الگویی ماندگار برای تمام نسل‌های این سرزمین و ملت‌های آزادی‌خواه جهان به حساب می‌آید.

به گزارش فارس، فرمانده سپاه انصارالحسین(ع) استان همدان یادآور شد: دفاع مقدس ایران فقط دفاع در برابر حمله رژیم بعثی نبود بلکه دفاع در مقابل استکبار جهانی بود همانطور که در دفاع مقدس ۱۲روزه نیز همین بود. وی اظهار کرد: مهمترین وظیفه پیشکسوتان عرصه جهاد و شهادت این است که جوانان را آگاه کنند که هدف از دفاع مقدس حفظ تمامیت ارضی ذیل هویت اسلامی و جمهوری اسلامی ایران است.

زارع‌کمالی با بیان اینکه هدف اصلی در ابتدا حفظ اسلام عزیز و سپس تمامیت ارضی ایران عزیز در مقابل استکبار جهانی است عنوان کرد: بالاترین انگیزه و هدف شهدا ایستادگی در مقابل ظلم استکبار جهانی بوده و هست.

وی با بیان اینکه ادای تکلیف دینی و دفاع از ناموس نیز دیگر انگیزه‌های رزمندگان بود تصریح کرد: باید به نقشه دشمن توجه کرده و از وحدت مقدس و انسجام ملی مراقبت کنیم.

زارع‌کمالی تبیین اهداف دفاع مقدس در بین جوانان و ترویج فرهنگ ایثار و شهادت را در رأس همه امور دانست.

فرمانده اسبق انتظامی همدان نیز با اشاره به اینکه جوانان سرمایه‌های این کشور هستند انتقال عالمانه ارزش‌های دفاع مقدس را برای جوانان امری ضروری دانست.

محمد مهدیان‌نسب افزود: شما فرماندهان و راویان، ذخیره‌های انقلاب و دفاع مقدس هستید که نیاز است با جوانان ارتباط مستمر داشته باشید و ادامه راه و معرفی شهدا را به جوانان بسپارید.

وی با اشاره به جنگ نرم دشمن و آلوده‌سازی ذهن جوانان از طریق فضای مجازی و جنگ شناختی عنوان کرد: هدف آنها از بین بردن اعتماد جامعه نسبت به حاکمیت، نابود کردن جوانان به عنوان سرمایه‌های کشور و ایجاد ناامیدی در مردم است.

رویدادی کم‌سابقه در تئاتر و موسیقی همدان

اپرای باباطاهر برای نخستین بار در همدان و کشور به روی صحنه خواهد رفت.

برای نخستین بار در همدان و کشور، اپرای «باباطاهر» با تلفیق عرفان، موسیقی و نمایش به روی صحنه می‌رود. این اثر، نخستین اپرای تولید و اجرا شده در همدان و از معدود نمونه‌های اپرای ایرانی در کشور به شمار می‌آید.

اپرای «باباطاهر» تلاشی است برای بازخوانی چهره‌ای مردمی و عرفانی از فرهنگ ایران در قالبی موسیقایی و نمایشی و با نگاهی معاصر به مفاهیمی چون عرفان، عدالت و مسئولیت اجتماعی انسان امروز. این اثر روایتی از اندیشه و زیست عارف بزرگ ایرانی، باباطاهر عریان است که در آن تقابل اندیشه و قدرت، نه از مسیر جنگ، بلکه از راه درک، دانایی و عدالت شکل می‌گیرد.

باباطاهر در این روایت، انسانی در برابر انتخاب تصویر می‌شود؛ میان خلوت سلوک و مسئولیت اجتماعی. کارگردانی این اپرا بر عهده فرهاد لباسی، کارگردان شناخته‌شده تئاتر همدان است.

اجرای موسیقی زنده توسط ارکستر سازهای ملی شهسواران به رهبری میرامیر میری انجام می‌شود و گروه بازیگری راسپینا بخش نمایشی اثر را شکل می‌دهد.

در این اجرا، حامد سالمی در نقش باباطاهر، بهنام میرزایی در نقش پیر و میثم عزیزی در نقش طغرل سلجوقی به ایفای نقش می‌پردازند.

اپرای «باباطاهر» چهارم و پنجم دی‌ماه ۱۴۰۴ در مجتمع فرهنگی هنری بوعلی‌سینا همدان روی صحنه می‌رود. این اثر به‌عنوان نخستین محصول اپرایی تولید شده در همدان، گامی مهم در پیوند موسیقی، نمایش و تفکر ایرانی به شمار می‌آید.

طنین شعر رضوی در دیار هگمتانه

معاون فرهنگی و رسانه‌ای اداره‌کل فرهنگ و ارشاد اسلامی استان همدان از تمدید مهلت ارسال آثار شانزدهمین جشنواره ملی شعر کودک و نوجوان رضوی تا ۲۰ دی خبر داد. مجید فروتن با اعلام استقبال گسترده شاعران نسبت به ارسال اشعار کودک و نوجوان رضوی به دبیرخانه جشنواره، بیان کرد: مهلت ارسال آثار شانزدهمین جشنواره ملی شعر کودک رضوی تا ۲۰دی تمدید شد. وی با اشاره به فراخوان جشنواره، تصریح کرد: به رتبه نخست این جشنواره در ۲ بخش خردسال و کودک و نوجوان تندیس جشنواره، لوح تقدیر و جایزه نقدی ۲۵ میلیون تومانی، رتبه دوم لوح تقدیر و مبلغ ۲۰ میلیون تومان و به رتبه سوم لوح تقدیر و مبلغ ۱۵ میلیون تومان اهدا می‌شود. فروتن با بیان اینکه در بخش منتخب مردمی جشنواره نیز لوح تقدیر و مبلغ ۲۰ میلیون تومان تعلق می‌گیرد، افزود: اختتامیه شانزدهمین جشنواره ملی شعر کودک رضوی بهمن امسال برگزار می‌شود. به گزارش روابط‌عمومی اداره‌کل فرهنگ و ارشاد اسلامی استان همدان، شاعران سراسر کشور می‌توانند آثار خود را از طریق سامانه portal.shamstoos.ir و یا به شماره ایتا ۰۹۳۷۶۵۸۲۶۴۵ ارسال کنند و در صورت نیاز با شماره دبیرخانه ۰۸۱۳۲۵۱۲۱۱۰ تماس حاصل کنند.

روزنامه همدان پیام

با ما در ارتباط باشید

۰۸۱-۳۸۲۶۴۴۳۳
۰۸۱-۳۸۲۷۹۰۱۳
@hamedanpayam
@hamedanpayam
http://www.hamedanpayam.com
https://eitaa.com/hamedanpayam
Info@hamedanpayam.com
ادمین شبکه‌های اجتماعی ۰۹۰۳۸۲۷۵۸۵۵
مدیرمسئول ۰۹۱۸۳۱۴۸۱۸۸
سردبیر ۰۹۱۸۳۱۵۱۴۳۷
همدان، ابتدای خیابان مهدیه، روبروی دبیرستان شریعتی، ساختمان پیام
۶۶۶-۶۵۱۵۵

خبر

آغاز فرایند انتخابات ۷مین دوره شوراهای اسلامی شهر در استان

معاون سیاسی، امنیتی و اجتماعی استانداری همدان از آغاز فرآیندهای اجرایی انتخابات هفتمین دوره شوراهای اسلامی شهرها در سراسر کشور خبر داد.

به گزارش روابط عمومی استانداری همدان، با اشاره به آغاز فرآیندهای انتخابات شوراهای اسلامی شهرها در سراسر کشور اظهار کرد: با دستور وزیر کشور، مراحل اجرایی انتخابات هفتمین دوره شوراهای اسلامی شهرها آغاز شد.

حمزه امرایی افزود: از روز جمعه ۲۸ آذرماه، فرمانداران شهرستان‌های استان همدان به مدت پنج روز فرصت دارند با همکاری هیات‌های نظارت، نسبت به تشکیل هیات‌های اجرایی انتخابات از میان معتمدین اقشار مختلف حوزه شهرستان اقدام کنند.

رئیس ستاد انتخابات استان همدان ادامه داد: ثبت‌نام داوطلبان شرکت در انتخابات شوراهای اسلامی شهر از ۲۱ دی‌ماه آغاز می‌شود و به مدت ۷ روز ادامه خواهد داشت و متقاضیان داوطلبی بهتر است از هم‌اکنون برای دریافت گواهی عدم سوءپیشینه اقدام کنند.

امرایی با اشاره به فرآیند انتخابات شوراهای اسلامی روستاها یادآور شد: هیات‌های اجرایی انتخابات شوراهای اسلامی روستا به‌صورت جداگانه و براساس ابلاغیه‌ای متعاقباً صادر خواهد شد، تشکیل می‌شود.

فرماندار شهرستان همدان نیز، بر ضرورت توجه جدی شهروندان به اطلاعیه‌های انتخاباتی تأکید کرد.

مجید درویشی با اشاره به فرآیندهای قانونی انتخابات اظهار داشت: همه مردم عزیز، به‌ویژه افرادی که تمایل به ثبت‌نام در ۷مین دوره انتخابات شوراهای اسلامی شهر و روستا دارند، لازم است اطلاعیه‌های ستاد انتخابات شهرستان را با دقت دنبال کنند.

وی افزود: انجام امور قانونی انتخابات در بازه‌های زمانی مشخص تعیین شده و رعایت دقیق این زمان‌بندی‌ها از اهمیت بالایی برخوردار است. تمامی اطلاعیه‌ها از سوی ستاد انتخابات شهرستان به اطلاع عموم مردم می‌رسد.

یادداشت روز

بی‌ارادگی!

این روزها که مردم از گرانی و افزایش لحظه‌ای قیمت‌ها رضایت ندارند و مسئولان هم برنامه‌ای برای پایان دادن به این وضعیت نداشته و تنها تماشاچی این اوضاع شده‌اند، خبرهایی از کشف کالاهایی که در بازار نیست از انبارهای بزرگ منتشر می‌شود.

نمونه این اخبار به این شکل است؛ بیش از ۴۱ هزار تُن نهاده دامی و برنج احتکاری در تهران کشف شده است. در این پرونده برای ٦ شرکت و یک انبار متخلف پرونده تعزیراتی تشکیل شده است. متهمان این پرونده‌ها در مجموع به پرداخت ٤٥١ میلیارد تومان جریمه محکوم شدند. نمونه این اخبار درباره کشف در نهاوند و دیگر نقاط استان هم منتشر شده و نشان می‌دهد در کشور احتکار به روشی برای پولدار شدن قشری خاص تبدیل شده است.

قشری که با احتکار ثروت خود را چندبرابر می‌کنند، احتکاری که بازارهای مسکن، طلا، ارز، برنج، نهاده‌های دامی و دیگر بازارها را دچار تلاطم کرده و مردم را دچار گرفتاری و اقتصاد را آشفته‌تر کرده است.

البته برخی می‌گویند این افراد به دنبال حفظ ارزش پول خود هستند و برای فرار از فقر این کار را می‌کنند که تا حدودی این سخن درست است اما وقتی فعالیت این‌گونه از حدی فراتر می‌رود، دیگر نباید با چنین سخنانی این اقدامات توجیه شود.

در چنین وضعیتی مجلس و دولت هم قوانینی برای مقابله با این وضعیت و شکل نگرفتن احتکار و هدایت نقدینگی به سمت تولید داشته‌اند، اقداماتی مانند قانون شناسایی خانه‌های خالی در سکنه و اعمال مالیات بر آنها و مالیات سوداگری با هدف حذف دلالی و سفته‌بازی از جمله اهم آنهاست.

اما مانند اکثر قوانین که اراده‌ای برای اجرای آنها نبوده یا بعد از مدتی به فراموشی سپرده شده و یا از هدف اولیه منحرف شده است، این قوانین هم با بی‌ارادگی در عمل مواجه شده‌اند تا بازار دلالان و سوداگران و محتکرین روز به روز سکه‌تر شود. با این اوصاف اگر اراده‌ای برای اجرای این قوانین در کنار اقداماتی برای افزایش ارزش پول ملی و بهبود معیشت مردم نباشد، دولت برای ایجاد توازن در بازار و حوزه‌های دیگر مانند حوزه مهم انرژی راهی جز افزایش قیمت برای کنترل بازار نمی‌شناسد که در آن صورت با وعده‌های داده شده به مردم برای بهبود وضعیت معیشتی آنها فاصله بسیاری خواهد داشت.

خدمات‌رسانی به ٤ مصدوم ناشی از سرخوردگی

رئیس مرکز اورژانس ۱۱۵ همدان از خدمات‌رسانی به ٤ مورد مصدومیت ناشی از سرخوردگی در همدان خبر داد.

داود کمار اظهار کرد: در ۳ روز گذشته ٤ نفر در همدان بر اثر سرخوردگی هنگام بازی و فعالیت‌های تفریحی دچار مصدومیت شده‌اند.

وی با بیان اینکه تمام مصدومان توسط نیروهای اورژانس ۱۱۵ در محل حادثه مورد رسیدگی قرار گرفتند و به مراکز درمانی منتقل شدند گفت: البته ممکن است تعدادی از افراد نیز به‌صورت شخصی یا از طریق بیمارستان‌های خصوصی مراجعه کرده باشند که در آمار دانشگاه ثبت نمی‌شود.

رئیس مرکز اورژانس ۱۱۵ و مدیریت حوادث دانشگاه علوم پزشکی همدان به افزایش خدمات اورژانس به بیماران قلبی در هوای سرد اشاره کرد و افزود: سرما می‌تواند موجب تشدید علائم بیماران قلبی شود و معمولاً در روزهای سرد، تعداد تماس‌ها و مأموریت‌های مرتبط با مشکلات قلبی افزایش می‌یابد که آمار دقیق این موارد پس از جمع‌بندی نهایی در اختیار رسانه‌ها قرار خواهد گرفت.

مدیرکل امور مالیاتی استان خبر داد

یکم دی‌ماه؛ پایان اعتبار مالیاتی فاکتورهای کاغذی

«مجید بیات

از ابتدای دی‌ماه ۱٤۰٤، اعتبار مالیاتی صرفاً با صورتحساب‌های الکترونیکی ثبت شده در سامانه مودیان امکان‌پذیر خواهد بود.

مدیرکل امور مالیاتی استان همدان با اعلام این خبر گفت: اعتبار مالیاتی خرید تنها به صورتحساب‌های الکترونیکی ثبت شده در سامانه مودیان تعلق خواهد گرفت و صورتحساب‌های کاغذی فاقد اعتبار مالیاتی خرید خواهند بود.

وجیها... ذکوری، اضافه کرد: این تصمیم بخشی از تلاش‌های گسترده برای هوشمندسازی نظام مالیاتی کشور است که هدف اصلی آن افزایش شفافیت، کاهش فرار مالیاتی و بهبود فرآیند ردیابی و نظارت بر مبادلات اقتصادی است.

به گفته وی این تغییرات به نفع مودیان واقعی و فعالان اقتصادی خواهد بود و در راستای عدالت مالیاتی و شفافیت اقتصادی کشور انجام می‌گیرد.

وی بر اهمیت ثبت‌نام تمامی مودیان مشمول مالیات بر ارزش افزوده در سامانه مودیان و صدور صورتحساب الکترونیکی تأکید کرد و گفت: طبق قوانین جدید، مودیانی که حجم فروش سالانه آنان از ۱۵ میلیارد و ٤۰۰ میلیون تومان عبور کرده یا مشمول نظام مالیات بر ارزش افزوده هستند، باید هر چه سریع‌تر اقدام به ثبت‌نام در سامانه مودیان و صدور صورتحساب‌های الکترونیکی کنند.

ذکوری خاطرنشان کرد: این اقدام نه تنها برای بهبود فرآیند مالیاتی بلکه برای بهره‌مندی از اعتبار مالیاتی خرید از سوی خریداران ضروری است.

وی افزود: مودیان می‌توانند صورتحساب‌های الکترونیکی خود را از طریق روش‌های مختلفی صادر کنند که شامل صدور مستقیم صورتحساب از سوی خود شرکت‌ها، استفاده از سامانه‌های جامع صورتحساب‌های الکترونیکی و یا از طریق درگاه شرکت‌های معتمد مالیاتی است.

مدیرکل امور مالیاتی استان همدان هدف اصلی این تغییرات را تحقق شفافیت حداکثری در مبادلات اقتصادی و مقابله مؤثر با پدیده فرار مالیاتی عنوان کرد.

وی تأکید کرد: ثبت و افشای کامل اطلاعات مالی معاملات، بویژه در فرآیند اعتبار مالیاتی خرید، نقش مهمی در افزایش شفافیت و عدالت مالیاتی ایفا خواهد کرد. این اقدام به سازمان امور مالیاتی کشور این امکان را می‌دهد که معاملات اقتصادی را به‌طور کامل ردیابی کرده و از تخلفات احتمالی جلوگیری کند.

ذکوری همچنین به فراهم شدن تمام زیرساخت‌های فنی لازم توسط سازمان امور مالیاتی کشور اشاره کرد و گفت: سازمان تمامی بسترهای فنی لازم برای صدور صورتحساب الکترونیکی را فراهم کرده است و آموزش‌ها و راهنمایی‌های مورد نیاز برای مودیان نیز از طریق واحدهای ذی‌ربط در دسترس قرار گرفته است. در نتیجه، مودیانی که از این تکلیف قانونی سرباز زنند، نه تنها از بهره‌مندی از اعتبار مالیاتی خرید محروم خواهند شد، بلکه ممکن است با جرایم و تبعات قانونی سنگینی نیز روبه‌رو شوند.

وی همچنین به جرایم و برخوردهای قانونی در صورت اجرایی نشدن قانون جدید اشاره کرد. طبق قانون، مودیانی که از این قانون پیروی نکنند، در مرحله نخست باید ۱۰ درصد جریمه به ازای هر فاکتور پرداخت کنند. علاوه بر این، تمامی تخفیف‌ها و مشوق‌های مالیاتی از بین خواهد رفت. در نهایت، بر اساس ماده ٢٤ قانون سامان‌های فروشگاهی، پروانه کسب و فعالیت این افراد می‌تواند معلق یا باطل شود.

ذکوری همچنین اعلام کرد که از تاریخ ۷ اردیبهشت ۱٤۰٦، علاوه بر اعتبار مالیاتی خرید، اعتبار هزینه نیز به صورتحساب‌های الکترونیکی مرتبط خواهد شد. این به معنای آن است که تمامی هزینه‌ها و خریدهای تجاری نیز باید با استفاده از صورتحساب‌های الکترونیکی ثبت و محاسبه شوند.

وی با بیان اینکه یکی دیگر از موضوعات مهمی که وی به آن پرداخته، مبارزه با فرار مالیاتی است، گفت: سازمان امور مالیاتی به‌طور مداوم در حال شناسایی و برخورد با مودیان بدحساب است. از سال ۱٤۰۲ تا به امروز، اداره کل امور مالیاتی استان موفق به شناسایی حدود هزار و نهصد مورد فرار مالیاتی شده است.

در ادامه، ذکوری از شناسایی ۲۰۰ مورد جدید فرار مالیاتی در سال جاری اشاره کرد و افزود: این اقدامات بخشی از برنامه‌های بلندمدت سازمان امور مالیاتی کشور برای کاهش فرار مالیاتی و حمایت از مودیان خوش‌حساب است.

مدیرکل امور مالیاتی استان همدان به وضعیت مالیاتی استان همدان نیز اشاره کرد و اعلام کرد که در سال ۱٤۰٤، ٤هزار و ۹۹۳ میلیارد تومان مالیات در این استان وصول شده است که نسبت به مدت مشابه سال گذشته، رشد ۳۰ درصدی را نشان می‌دهد.

وی افزود که این افزایش در درآمدهای مالیاتی به تحقق عدالت مالیاتی و تأمین منابع لازم برای اجرای پروژه‌های عمرانی کمک کرده است.

ذکوری با تأکید به اینکه یکی از مهم‌ترین پروژه‌هایی که از محل نشان‌دار کردن درآمدهای مالیاتی در استان همدان اجرا شده است، تصریح کرد: پروژه‌های بزرگ عمرانی مانند پروژه دانشکده فنی و مهندسی دانشگاه بوعلی و پارک علم و فناوری هستند. وی همچنین اعلام کرد که در مجموع ۱۲ پروژه بزرگ با اعتبار ۲۰۰ میلیارد تومان از این محل در استان همدان آغاز شده است.

مدیرکل امور مالیاتی استان همدان در پایان سخنان خود به توزیع عوارض مالیات بر ارزش افزوده بین دهیاری‌ها و شهرداری‌ها اشاره کرد و گفت: از این محل، مبلغ ۷۰۵ میلیارد تومان بین دهیاری‌ها و شهرداری‌ها توزیع شده است که سهم شهرداری همدان از این مبلغ ۲۳۷ میلیارد تومان بوده است، این منابع مالی به پروژه‌های شهری و روستایی اختصاص داده شده و به‌طور مستقیم به بهبود زیرساخت‌های استان همدان کمک خواهد کرد.

وی خاطرنشان کرد: در مجموع، تغییرات جدید در نظام مالیاتی کشور، به‌ویژه الزام به استفاده از فاکتورهای الکترونیکی، گامی مهم به سوی ایجاد شفافیت بیشتر و کاهش تخلفات اقتصادی در کشور است.

مدیرکل امور مالیاتی استان همدان از تمامی مودیان اقتصادی خواست هر چه سریع‌تر نسبت به رعایت این قوانین جدید اقدام کنند تا از هرگونه مشکل و جریمه مالیاتی در آینده جلوگیری شود.

در آئین بزرگداشت شهید مفتح مطرح شد

کنگره ملی شهید مفتح برگزار می‌شود

■ لزوم حضور نخبگان در انتخابات شوراها

استاندار با تأکید بر ضرورت وحدت عملی حوزه و دانشگاه برای دستیابی به توسعه پایدار، از برگزاری کنگره ملی بزرگداشت شهید آیت... محمد مفتح خبر داد و نقش نخبگان را در مدیریت آینده شهرها و روستاها از طریق انتخابات پیش‌رو، حیاتی توصیف کرد.

حمید ملاوری در مراسم بزرگداشت سالروز شهادت آیت... مفتح در توپسرکان، با اشاره به جایگاه علمی و مبارزاتی این شهید بزرگوار اظهار داشت: شهید مفتح با ابتکار خود جریان اثرگذاری را تحت عنوان وحدت حوزه و دانشگاه ایجاد کرد که دو بال اصلی برای پرواز جامعه به سمت قله‌های تعالی و پیشرفت محسوب می‌شوند.

به گزارش روابط عمومی استانداری همدان، وی با بیان اینکه جامعه بدون دین، معنویت و عقلانیت قادر به رشد نخواهد بود، افزود: حوزه وظیفه ایجاد معنویت و رشد فکری را بر عهده دارد و دانشگاه متولی ترویج دانش تخصصی است؛ پیوند این ۲نهاد موجب می‌شود تا در کنار پیشرفت تکنولوژی، اخلاق و خدابباوری نیز در جامعه حاکم بماند.

ملاوری در ادامه از برنامه‌ریزی برای برگزاری کنگره بزرگداشت شهید مفتح در سطح ملی خبر داد و تصریح کرد: استان همدان مهد پرورش شخصیت‌های تمدن‌سازی است که باید در سطح جهانی به آن‌ها استادان در بخش دیگری از سخنان خود به آغاز فرآیند انتخابات شوراهای اسلامی شهر و روستا اشاره کرد و افزود: شوراها نقش کلیدی در حکمرانی محلی، مدیریت شهری و روستایی و تحقق مردم‌سالاری دینی دارند و مشارکت آگاهانه مردم و حضور نخبگان متخصص، ضامن کارآمدی این نهادها و پیشرفت جوامع محلی است.

وی تأکید کرد: صیانت از رأی مردم و برگزاری انتخاباتی سالم، امن، رقابتی و مبتنی بر مشارکت حداکثری، از اولویت‌های قطعی مدیریت اجرایی استان است و این مسیر با اتکا به قانون و اعتماد عمومی دنبال خواهد شد.

امام جمعه همدان:

مفسدان اقتصادی بدون اغماض محاکمه شوند

امام جمعه همدان با تأکید بر نقش دستگاه قضایی در کنترل فشارهای اقتصادی گفت: مفسدان داخلی به معیشت مردم آسیب می‌زنند و باید به‌صورت قاطع و شفاف با آنان برخورد شود.

حجت الاسلام والمسلمین حبیب ا... شعبانی در خطبه‌های نماز جمعه همدان با تأکید بر لزوم تقوای الهی و عبرت‌گیری از تاریخ اسلام، اظهار کرد: یکی از عوامل شکست ظاهری مسلمانان در جنگ احد، تحلیل‌های نادرست، غفلت‌ها و شایعه‌پذیری بود؛ دشمن با شایعه شهادت پیامبر اسلام (ص) توانست رعب و تزلزل در میان بخشی از لشکر اسلام ایجاد کند.

به گزارش مهر، امام جمعه همدان با اشاره به شرایط امروز کشور تصریح کرد: دشمن همان ابزار شایعه و عملیات روانی را در قالب رسانه و شبکه‌های معاند دنبال می‌کند؛ کار دشمن بزرگ‌نمایی، تحریف و ایجاد آشوب ذهنی است، اما پرسش این است که چرا بدون تحقیق باور می‌کنیم؟

وی افزود: قرآن نمی‌گوید خبر دشمن را فوری رد کنید، بلکه می‌فرماید تحقیق و تبیین کنید؛ رسانه‌های معاند گاهی حقیقت و دروغ را در هم می‌آمیزند و اگر جامعه دچار شایعه‌پذیری شود، تصمیم عقلانی از بین می‌رود. شعبانی‌موثقی در ادامه با اشاره به اظهارات رئیس‌جمهور درباره استفاده از راهکارهای نخبگان گفت: رئیس‌جمهور فردی صادق است، اما باید مراقب بود این سخن به تعارف سیاسی تبدیل نشود.

وی خاطرنشان کرد: کشور پر از نخبگان و ظرفیت‌های انسانی است؛ یک‌سال‌ونیم از عمر دولت گذشته، پرسش این است که چه تعداد از پیشنهادهای نخبگان شنیده و عملیاتی شده است؟

امام جمعه همدان با اشاره به مسائل مسکن و آب گفت: در همین استان همدان، برای مدیریت منابع آب و حل مشکلات مسکن، طرح‌های مشخص از سوی دانشجویان و نخبگان ارائه شده، اما مورد توجه قرار نگرفته است؛ بارش‌های اخیر نعمتی الهی است، اما اگر مدیریت نشود، هدر می‌رود.

وی در بخش دیگری از خطبه‌ها به موضوع مذاکرات و توان دفاعی اشاره کرد و گفت: رئیس‌جمهور به‌درستی اعلام کرده که کاهش برد موشک‌ها خط قرمز است و پذیرش آن به معنای ذلت خواهد بود.

شعبانی افزود: این موضوع جدید نیست و در دولت‌های گذشته مطرح شده است؛ تجربه نشان داده طرف مقابل به تعهدات خود پایبند نیست و مذاکره‌ای که توان دفاعی کشور را تضعیف کند، امنیت مردم را به خطر می‌اندازد.

امام جمعه همدان با بیان اینکه امروز کشور درگیر جنگ اقتصادی است، اظهار کرد: همان‌طور که مردم در جنگ نظامی ۱۲ روزه کنار حاکمیت ایستادند، اگر مسئولان با مردم صادقانه صحبت کنند، در این میدان هم مقاومت خواهد کرد.

وی تأکید کرد: اگر جایی کوتاهی یا خطا وجود دارد، باید از مردم عذرخواهی شود تا جامعه احساس همدلی و تلاش واقعی مسئولان را درک کند.

شعبانی نقش دستگاه قضائی را مهم دانست و گفت: تحریم‌ها بخشی از فشار اقتصادی است، اما مفسدان داخلی نیز با تاراجی بانک‌ها و رانت‌خواری، به‌طور مستقیم معیشت مردم را هدف قرار داده‌اند.

وی افزود: وقتی بانکی با عملکرد نادرست چند درصد از تورم کشور را ایجاد می‌کند، یعنی دست در جیب همه مردم کرده است؛ برخورد قاطع، شفاف و رسانه‌ای با این افراد، مطالبه جدی جامعه است.

شنیده

۱- افزایش چشم‌گیر قیمت کاغذ آن‌هم تنها در عرض ۱۰ روز، اعتراض فعالان صنعت چاپ و بسته‌بندی را به همراه داشته است. گویا واردات و ثبت سفارش کاغذ با مشکلاتی مواجه شده و از سویی دیگر تولید کاغذ در داخل کشور نیز آبمبر بوده و صرفه اقتصادی نیز ندارد. گفتنی است گرانی کاغذ فقط چاپخانه‌داران را با مشکل مواجه نمی‌کند، فعالان مطبوعات، بازار کتاب، بسته‌بندی انواع مواد خوراکی و بسیاری از موارد دیگر نیز با جهش ناگهانی قیمت مواجه خواهند شد.

۲- شرایط کار اتباع افغان در ایران مشخص شده است. گویا کارگران افغان می‌توانند پس از صدور ویزای کار ۹ ماه فعالیت کنند و ۳ ماه به افغانستان بازگردند. گفتنی است تاکنون ۲۰ هزار درخواست کارفرما ثبت شده و ٦۰۰۰ درخواست پذیرفته شده است.

۳- بازار برنج وارداتی رقابتی شده است. گویا با حذف ارز ۲۸ هزار و ۵۰۰ تومانی برنج وارداتی، دولت دیگر در قیمت‌گذاری دخالت نمی‌کند و این کالا به‌صورت رقابتی در بازار عرضه خواهد شد. گفتنی است فعلاً پس از این تصمیم دولت، برنج وارداتی در بازار کمیاب و گران شده است.

٤- از ابتدای امسال مصرف لبنیات ۱۰ درصد در کشور کاهش یافته است. گویا افت قدرت خرید خانوارها، نوسانات ارزی و مشکلات تأمین علوفه دام، تعادل بازار لبنیات را به شدت تحت فشار قرار داده است. گفتنی است این روند می‌تواند سلامت عمومی را نیز تهدید کند.

۵- تحریم، تورم و فشار ارزی؛ مثلث بحران در حوزه دارو را تشکیل داده‌اند. گویا پیش‌بینی ورشکستگی صنعت دارو در صورت تداوم سیاست‌های فعلی و رویکردهای واکنشی، شده است. گفتنی است دولت با هدف حمایت از بیماران و مصرف‌کنندگان، تلاش می‌کند در کوتاه‌مدت مانع افزایش قیمت دارو شود اما اگر این سیاست بدون حمایت مؤثر از تولیدکنندگان ادامه یابد، در بلندمدت منجر به ورشکستگی صنایع دارویی کشور خواهد شد.

٦- فقط ۱۰ درصد جامعه توان استفاده از هواپیما را دارند. گویا با این حال تعداد ایرلاین‌ها به بیش از ۳۰ تا ٤۰ شرکت رسیده است. گفتنی است در کشورهای پیشرفته دنیا معمولاً ۲ تا ۳ایرلاین اصلی فعالیت دارند، اما در ایران به‌صورت مداوم مجوزهای جدید صادر می‌شود.

۷- ٤٦ درصد از اتوبوس‌های بین‌شهری فرسوده بوده و عمری بالای ۱۵ سال دارند. گویا ۱۵ هزار و ۱۷ دستگاه اتوبوس برون‌شهری دارای کارت هوشمند در کشور فعال هستند. گفتنی است از کل این ناوگان، تنها حدود ۷ هزار دستگاه قابلیت واقعی ارائه خدمات در مسافت‌های متوسط و طولانی را دارند.

یادداشت

از حقیقت تا واقعیت

نشست های رسانه ای که در قالب شورای روابط عمومی و رسانه های استان و جلسات و بازدیدهای هیأت مدیره خانه مطبوعات کشور شاهد آن در همدان بودیم، فرصتی هرچند حداقلی را فراهم نمود تا بار دیگر دغدغه ها و چالش های اهالی رسانه و همبطور ظرفیت های مطبوعاتی و رسانه ای بالقوه موجود در استان مورد بحث و بررسی قرار گیرد.

این گونه برنامه ها به لحاظ ماهوی و محتوایی، دارای ارزش و اهمیت است، اما چنانچه با هدفگذاری مناسب و برنامه ریزی درستی همراه شود، اثربخشی و کارایی آن نیز نمود بیشتری خواهد داشت.

واقعیت آن است که با توجه به گستردگی و پیچیدگی مسائل و درهم تنیدگی امور مختلف در دنیا، هم نیاز به رسانه در راستای توسعه ابعاد گسترده ای به خود گرفته است و هم نقش و رسالت فعالان رسانه ای نیازمند بازتعریف و برساخت دوباره است تا آنچه به عنوان بخش دائمی و بی بدیل از پازل توسعه جوامع در قالب رسانه نهادسازی شده و استقرار یافته است، با تکیه بر قدرت و توان سخت افزاری و نرم افزاری خود همچنان پیش برنده برنامه های توسعه و پیشرفت کشور و به تبع آن استان باشد.

بر این اساس می توان گفت که پشتوانه رسانه ای توسعه آنگاه می تواند بروز و ظهور عینی داشته باشد که ارتباط متقابل فعالان رسانه ای و مدیران نیز متناسب با ضرورت های پیش رو و اولویت های تعریف شده در کشور و استان به گونه ای برقرار باشد و استمرار یابد که هم نیاز به رسانه در سطح مطلوب خود تأمین و پاسخ داده شود و هم رسانه ها و مطبوعات با انگیزه بالا و در فضایی امن و آزاد بتوانند نقش خود را ایفا نمایند.

این موارد نشان از حقایقی دارد که همه به آن باور داریم و می پذیریم که نه تنهت حرکت بلکه حتی گام نهادن در مسیر توسعه بدون رسانه ممکن نیست، اما با این حال واقعیت های موجود در مواردی با این حقایق همخوانی ندارد؛ چراکه همچنان چالش ها و موانعی در مسیر مذکور مشاهده می شود که رسانه را دچار مشکل می کند.

پرداختن به رسانه باید همراه با نوعی باورمندی به ویژه در میان مدیران باشد تا زمینه برای استفاده درست از ظرفیت رسانه ای فراهم و مهیا گردد.

چگونه می توان از مدیر و مسئولی که هنوز قدرت رسانه را آنچنان که باید و شاید، درنیافته و باور ندارد، انتظار حرکت و اقدام شایان توجهی در بهره گیری از این توان و قدرت داشت؟ مدیرانی که حتی به روابط عمومی مجموعه خود نیز نگاه رسانه ای ندارد و آن حوزه را صرفا به عنوان یکی از زیرمجموعه های اداری معمول تلقی می کند که باید بخشنامه ها را جواب دهد.

از سوی دیگر وقتی در مجموعه های مرتبط با رسانه ها از نیروهایی استفاده می شود که تخصص و تجربه لازم را ندارند، به طور طبیعی امکان و زمینه های بهره گیری از ظرفیت رسانه ای برای توسعه و رفع مشکلات جامعه کاهش می یابد.

به هر حال برگزاری نشست های رسانه ای در ذات خود مهم و خوب است، اما مهم تر از آن اثربخشی چنین برنامه هایی است؛ به گونه ای که منجر به گره گشایی از مشکلات موجود و نزدیک شدن واقعیت به حقیقت گردد.

لبخند سد خرمرود به مردم ۵۵ روستای تویسرکان

«سمانه جهانگیری عوش»

سد خرمرود تویسرکان بر روی رودخانه خرمرود با آورد سالانه ۹/۸ میلیون مترمکعب در حال ساخت است که از پروژه‌های مهم ملی در حوزه تأمین منابع آب شهرستان بهشمار می‌رود.

این سد با هدف تأمین آب آشامیدنی ۵۵ روستای پایین‌دست و پایداری منابع آبی جنوب همدان ساخته شده و پس از سال‌ها تلاش مهندسی و سرمایه‌گذاری در حال تکمیل است و به گفته فرماندار شهرستان تویسرکان، این سد با پیشرفت بیش از ۹۵درصدی در بدنه، به مرحله نهایی عملیات اجرایی رسیده و در صورت تأمین و نصب ادوات هیدرومکانیکال، امکان آبگیری سد در سال جاری وجود داشته و آبگیری آزمایشی آن آغاز می‌شود.

در دهه‌های اخیر، کمبود منابع، کاهش بارندگی‌ها، افت آب‌های زیرزمینی و فشار ناشی از رشد جمعیت و توسعه کشاورزی سبب شده پروژه‌های تأمین آب آشامیدنی پایدار، بیش از گذشته اهمیت پیدا کنند. در چنین شرایطی، پروژه‌های سدسازی برای بهره‌مندی جمعیت زیادی از مردم از آب پایدار اهمیت بیشتری دارد.

در این بین، سد خرمرود در شهرستان تویسرکان یکی از طرح‌های اصلی توسعه به شمار می‌رود که پس از سال‌ها تلاش، به مرحله پایانی عملیات اجرایی رسیده و بزودی آماده آبگیری خواهد شد.

سد خرمرود در سال ۱۳۹۶ با هدف تأمین آب آشامیدنی ۵۵ روستای منطقه، کمک به توسعه صنایع و تقویت امنیت آبی شمال تویسرکان و جنوب همدان آغاز شد.

این پروژه که در قالب ماده ۵۶ و با استفاده از منابع مالی ترکیبی پیش می‌رود، به دلیل شرایط پیچیده زمین‌شناسی، گستردگی عملیات خاک‌ریزی، محدودیت منابع اعتباری و ضرورت رعایت استانداردهای کیفی در ساخت سدهای مخزنی، مسیر طولانی و پرتلاش مهندسی را پشت سر گذاشته و اکنون با پایان یافتن بخش عمده‌ای از عملیات اجرایی، حالا چشمان امید اهالی پایین‌دست به تکمیل این پروژه دوخته شده است تا بلکه در شرایط خشکسالی که استان را فرا گرفته بتواند لبخند خود را به روی مردم داشته باشد.

اهمیت سد خرمرود تنها به تأمین آب آشامیدنی محدود نمی‌شود. با ساخت این سد، امکان ایجاد زمینه‌های توسعه گردشگری طبیعی، بهره‌برداری بهینه از منابع آب سطحی، کنترل سیلاب‌های فصلی، و همچنین افزایش ضریب امنیت آبی منطقه فراهم خواهد شد.

از سوی دیگر، کاهش وابستگی روستاهای مسیر به آب‌های زیرزمینی و چاه‌های کشاورزی می‌تواند فشار بر سفره‌های زیرسطحی را کاهش داده و نقش مهمی در جلوگیری از فرونشست و تخریب منابع طبیعی ایفا کند. مجموعه این اهداف نشان می‌دهد که خرمرود، فقط یک سازه عمرانی نیست؛ بلکه طرحی بلندمدت برای آینده منابع آب به‌ویژه برای روستاییان است.

برای بررسی وضعیت پروژه سد خرمرود، گفت‌وگویی با سید مجید شعاعی، فرماندار تویسرکان ترتیب دادهایم. در این گفت‌وگو ضمن ارائه اطلاعات لازم، چشم‌انداز توسعه‌ای این سد و اثرات آن بر زندگی مردم منطقه بیان شده است.

؟ هدف اصلی اجرای این پروژه چیست؟

این سد در تأمین آب آشامیدنی بخش‌های مختلف اثرگذار است، چنانچه تأمین آب برای مصارف صنعتی به میزان ۱.۵ میلیون مترمکعب، تأمین آب شرب مراکز جمعیتی منطقه به میزان ۱.۳۲ میلیون مترمکعب، رهاسازی حقابه زیست‌محیطی به میزان ۱.۰۴ میلیون مترمکعب و تأمین مصارف کشاورزی و حقابه‌های پایین‌دست به میزان ۳.۳ میلیون مترمکعب از جمله اهدافی است که برای اجرای این طرح دیده شده است.

؟ در خصوص کارکردهای اصلی طرح توضیح دهید؟

کارکردهای کلیدی سد خرمرود، مهار و کنترل سیلاب‌ها، تأمین پایدار آب شرب، پشتیبانی از بخش کشاورزی در شرایط بحران و ارتقای تاب‌آوری منطقه در برابر تنش‌های آبی است.

این پروژه می‌تواند نقش مهمی در تأمین امنیت آبی، توسعه پایدار و مدیریت بحران در منطقه ایفا کند.

؟ پروژه سد خرمرود در چه مرحله‌ای قرار دارد و وضعیت اجرای آن چگونه است؟

بنا بر گفته مسئولان و متولیان مرتبط، سد خرمرود اکنون در مرحله پایانی ساخت بدنه قرار دارد و بیش از ۹۵ درصد عملیات مربوط به بدنه سد تکمیل شده است.

از نظر پیشرفت کلی، بهم جرح حدود ۹۰ تا ۹۵ درصد پیشرفت دارد و بخش‌هایی مانند تکمیل سرریز، تکمیل سازه‌های جانبی، راه‌های دسترسی، زیرساخت‌های انتقال آب و کارهای نهایی کنترل نفوذپذیری در دست اجراست. هم‌اکنون مهندسان وارد فاز آماده‌سازی برای آبگیری شده‌اند.

؟ چطور شد که رودخانه خرمرود برای ساخت یک سد مخزنی انتخاب شد؟

سد خرمرود بر روی رودخانه اشتران ایجاد شده که یکی از شاخه‌های اصلی آبریز جنوب استان همدان است. این سد در نزدیکی روستای اشتران قرار دارد و فاصله آن تا شهر تویسرکان حدود ۱۸ کیلومتر است. فاصله آن با مرکز استان همدان نیز حدود ۳۵ کیلومتر است.

انتخاب محل به‌هیچ‌وجه تصادفی نبود و نتیجه ماه‌ها مطالعه هیدرولوژیک، زمین‌شناسی، محیط‌زیستی و اجتماعی است. بستر سنگی مناسب با امکان آب‌بندی مطمئن، شکل مناسب دره که امکان ذخیره‌سازی آب با کمترین سطح آبگیری و بیشترین حجم ذخیره را فراهم کند، حداقل اثرگذاری بر بافت روستایی، ظرفیت مطلوب حوزه آبریز و امکان اتصال پایدار به شبکه آبرسانی روستاهای پایین‌دست. از نظر مهندسی، این نقطه بهترین شرایط را برای ایجاد یک مخزن ایمن و بلندمدت داشت.

؟ در خصوص آغاز به کار پروژه و اعتبارات آن توضیح دهید؟

پروژه سد خرمرود در سال ۱۳۹۶ در قالب طرح ماده ۵۶ آغاز شد. این قالب مالی به گونه‌ای‌است که از منابع بانکی برای تسریع اجرای پروژه‌های زیربنایی استفاده می‌شود و سپس بازپرداخت از محل تعهدات مالی دولت انجام می‌گیرد. بنا بر آنچه گفته می‌شود، اعتبار اولیه طرح در زمان آغاز حدود یک هزار و ۷۶۰ میلیارد ریال برآورد شده بود. اما با توجه به واقعیت اقتصادی کشور، تورم ساخت‌وساز، افزایش هزینه مصالح، ماشین‌آلات و حفاری، امروز آخرین برآورد مالی پروژه حدود ۱۶ هزار و ۳۰۰ میلیارد ریال است.

؟ یکی از اهداف اصلی پروژه تأمین آب آشامیدنی است. این آب برای چه مناطقی و چه تعداد جمعیت مصرف خواهد شد؟

هدف اصلی سد خرمرود، تأمین آب آشامیدنی پایدار و سالم برای ۵۳ روستای پایین‌دست است. این روستاها در سال‌های اخیر به دلیل افت آب‌های زیرزمینی، با مشکل تأمین آب مواجه بوده‌اند و در تابستان‌ها بارها نیاز به تأمین آب از طریق تانکر یا حفاری چاه‌های اضطراری داشته‌اند.

سد خرمرود با ایجاد یک منبع ذخیره قابل کنترل، این وابستگی را از بین می‌برد. از طرفی بخشی از ظرفیت ذخیره نیز برای نیازهای آتی صنعت و بهبود باغداری منطقه برنامه‌ریزی شده است.

در منطقه تویسرکان و جنوب همدان، باغداری و کشت محصولات دیم یک هویت اقتصادی و فرهنگی است. آب پایدار یعنی حفظ هویت کشاورزی، یعنی مردم با اطمینان خیال می‌توانند در همین زمین‌ها بمانند و تولید کنند.

؟ در مورد آبگیری سد توضیح بفرمایید؟

آبگیری سد فرآیندیاست که در چندمرحله‌ای انجام می‌گیرد؛ به‌این صورت نیست که یک روز اعلام کنیم آبگیری آغاز شد و مخزن پر شود. ابتدا آبگیری آزمایشی و کنترل‌شده آغاز می‌شود. هدف ما این است که در کوتاه‌ترین زمان پس از پایان بدنه، آبگیری اولیه انجام شود تا بتوانیم بخشی از آب‌های ورودی فصلی را ذخیره کنیم.

؟ این سد در آینده چه تحولی در منطقه ایجاد خواهد کرد و چه چشم‌اندازی برای توسعه محلی دارید؟

در دهه اخیر بخش مهمی از جوانان روستایی به‌دلیل نگرانی از آینده آب مهاجرت کرده‌اند؛ همین یک موضوع میزان جمعیت ساکن در تویسرکان را تهدید کرده است.

وقتی آب پایدار باشد، باغداری و کشاورزی پایدار می‌شود، گردشگری آبی شکل می‌گیرد، خدمات محلی رونق می‌گیرد، و حتی ارزش زمین افزایش می‌یابد. این سد می‌تواند در آینده به محور توسعه گردشگری طبیعی و روستایی تبدیل شود.

منطقه تویسرکان با اقلیم معتدل، پوشش گیاهی زیبا و باغ‌های گردو ظرفیت زیادی برای جذب گردشگر دارد. وجود یک مخزن آبی امن و زیبا در دل طبیعت می‌تواند به یک فرصت اقتصادی جدید برای مردم تبدیل شود.

سد خرمرود یک پشتوانه بلندمدت برای آب آشامیدنی، سلامت و آینده کشاورزی منطقه است. این سرمایه‌ای است که برای نسل‌های آینده باقی خواهد ماند.

خبر

بازگشایی ۵۰ راه روستایی در نهاوند

رئیس اداره راهداری و حمل‌ونقل جاده‌ای شهرستان نهاوند از بازگشایی راه دسترسی ۵۰ روستای این شهرستان با اجرای ۴۵۰ کیلومتر باند برفروبی خبر داد.

حسین موسوی اظهار کرد: عملیات برفروبی در گردنه گرین با وجود قطع بارش‌ها به‌دلیل کولاک شدید همچنان ادامه دارد و برخی راه‌های روستایی از جمله عشوند، برجک و بانسره برای چندمین بار متوالی به‌دلیل کولاک به طور مجدد برفروبی شده‌اند.

وی با تأکید بر ضرورت رعایت نکات ایمنی، افزود: از تمامی کاربران جاده‌ای و رانندگانی که قصد تردد در محورهای نهاوند را دارند درخواست می‌شود با توجه به وجود کولاک زمینی در برخی مقاطع با احتیاط کامل و رعایت مقررات راهنمایی و رانندگی تردد کنند.

رئیس اداره راهداری و حمل‌ونقل جاده‌ای نهاوند گفت: در این شهرستان ۳ باب راهدارخانه با ۳۰ نفر نیروی راهدار و بهره‌گیری از ۲۰ دستگاه انواع ماشین‌آلات راهداری فعال است و با ذخیره‌سازی حدود ۴۰۰۰ تُن شن و نمک، عملیات خدمت‌رسانی در بیش از ۵۰۰ کیلومتر از محورهای ارتباطی شهرستان در حال انجام است.

کار جهادی اهالی بابا خنجر کبودراهنگ برای آبرسانی به روستا

کبودراهنگ ـ خبرنگار همدان‌پیام: اهالی روستای باباخنجر بخش شیرین‌سو کبودراهنگ با کار جهادی و گروهی هم قنات روستا را لایروبی کردند هم آب را به روستا رساندند.

مدیر آب و فاضلاب شهرستان کبودراهنگ گفت: در سال‌های اخیر برای حل مشکل آب روستا چند چاه با هزینه‌ای افزون بر ۵ میلیارد تومان حفر شد که بی‌نتیجه بود.

امیری افزود: در این طرح با کمک اهالی روستا بیش از ۱/۵ میلیارد تومان خودیاری و یک ماه نیروی کاری و ادوات تهیه شد و بیش از یک کیلومتر قنات روستا لایروبی و لوله‌گذاری شد. با اجرای این طرح توسط مردم، اهالی ۵۰۰ خانواری روستای باباخنجر با جمعیت حدود هزار و ۷۰۰ نفر از آب پایدار بهره‌مند می‌شوند. علاوه بر این روستا، در شهرستان کبودراهنگ ۳ روستای دیگر با تنش آبی مواجه هستند.

کشف ۷ میلیارد زمین‌خواری در رزن

همدان پیام- رحمت ا.. طاقتی احسن: فرمانده انتظامی شهرستان رزن از کشف زمین‌خواری به ارزش ۷ میلیارد و ۲۰۰ میلیون ریال در اجرای طرح ارتقای امنیت اجتماعی رزن خبر داد.

رحیم بیاتی اظهار کرد: اجرای طرح ارتقای امنیت اجتماعی به منظور افزایش سطح امنیت و احساس امنیت عمومی و کشف جرایم به عنوان یکی از مهم‌ترین اولویت‌های ماموریتی و اجرایی در این شهرستان اجرا شد.

وی افزود: از مهم‌ترین دستاوردهای این طرح می‌توان به کشف یک فقره سرقت قطعات موتور سیکلت، کشف ۹ دستگاه گوشی موبایل سرقتی، کشف زمین‌خواری به ارزش ۷ میلیارد و ۲۰۰ میلیون ریال، کشف یک فقره سرقت کف‌کش، دستگیری دو سارق و جمع‌آوری دو معتاد متجاهر اشاره کرد.

فرمانده انتظامی شهرستان رزن گفت: در اجرای این طرح تعداد ۸دستگاه خودرو و ۷دستگاه موتور سیکلت متخلف توقیف و روانه پارکینگ شد.

وی خاطرنشان کرد: مقابله با توزیع‌کنندگان مواد مخدر، جمع‌آوری معتادان متجاهر و برخورد با سارقان و اراذل و اوباش برای آسایش و امنیت مردم از اولویت‌های پلیس است.

پیگیری ایجاد مرکز کودکان اوتیسم در ملایر

پیگیری اختصاص زمینی مناسب برای راه‌اندازی مرکز تخصصی ویژه کودکان مبتلا به اوتیسم در ملایر، با محوریت حمایت از کودکان دارای نیازهای ویژه و با همفکری خانواده‌ها و دستگاه‌های مرتبط، در دستور کار قرار گرفت.

در دیدار جمعی از کودکان مبتلا به اختلال اوتیسم به همراه والدین خود با فرماندار شهرستان ملایر، خانواده‌ها در فضایی صمیمی و به‌دور از تشریفات اداری، مسائل، مشکلات، نیازها و دغدغه‌های مرتبط با فرزندانشان را به‌صورت مستقیم مطرح کردند. این دیدار با همراهی رئیس اداره بهزیستی شهرستان و با هدف شنیدن بی‌واسطه مطالبات خانواده‌های دارای کودک اوتیسم و تبدیل این مسائل به موضوعی قابل پیگیری در سطح مدیریت شهرستان برگزار شد.

فرماندار شهرستان ملایر در این نشست با اشاره به اهمیت توجه به کودکان دارای نیازهای ویژه اظهار کرد: برگزاری چنین دیدارهایی، ضمن ایجاد ارتباط مستقیم با خانواده‌ها، به درک عمیق‌تر چالش‌های مرتبط با اختلال اوتیسم کمک می‌کند و زمینه‌ساز شناسایی اولویت‌های واقعی این حوزه در سطح شهرستان خواهد بود.

سید رسول حسینی با بیان اینکه حضور همزمان کودکان دارای اوتیسم و والدین آنان، چهره انسانی مسائل این قشر را برای تصمیم‌گیران ملموس‌تر می‌سازد، افزود: گفت‌وگوی مستقیم و بدون واسطه با خانواده‌ها، امکان انتقال دقیق دغدغه‌ها و نیازهای واقعی را فراهم می‌کند و می‌تواند نقش مؤثری در افزایش آگاهی عمومی و کاهش انگ‌های اجتماعی مرتبط با اختلال اوتیسم داشته باشد.

در این دیدار، خانواده‌ها ضمن تشریح مشکلات و نیازهای فرزندان خود، اختصاص یک قطعه زمین به‌منظور راه‌اندازی مرکز تخصصی ویژه کودکان دارای اوتیسم را به‌عنوان مهم‌ترین مطالبه مطرح کردند.

فرماندار ملایر در پاسخ به این درخواست تصریح کرد: این موضوع با همفکری خانواده‌ها، اداره بهزیستی شهرستان و دستگاه‌های اجرایی مرتبط، در چارچوب ضوابط و ظرفیت‌های موجود، مورد بررسی و پیگیری قرار خواهد گرفت.

حسینی توجه به مسائل اجتماعی کمتر دیده‌شده و حمایت از گروه‌هایی که اغلب در حاشیه قرار می‌گیرند را از ضرورت‌های مدیریت اجتماعی دانست و گفت: رسیدگی به نیازهای کودکان مبتلا به اوتیسم نیازمند تعامل، هم‌افزایی و مشارکت مستمر میان خانواده‌ها و نهادهای مسئول است.

وی این نشست را نخستین گام عملی در مسیر همکاری و هم‌افزایی میان خانواده‌های کودکان دارای اوتیسم و دستگاه‌های اجرایی شهرستان ارزیابی کرد و افزود: استمرار این گفت‌وگوها می‌تواند به برنامه‌ریزی دقیق‌تر و هدفمندتر در حوزه حمایت از کودکان دارای نیازهای ویژه در شهرستان منجر شود.

در پایان این دیدار صمیمانه که برای نخستین بار با حضور همزمان کودکان دارای اوتیسم و والدین آنان در فرمانداری ملایر برگزار شد، کودکان با اهدای شاخه گل، بر ضرورت درک تفاوت‌ها و برخورد متناسب با شرایط خاص خود تأکید کردند.

ترمیم آسفالت ۵۰ کیلومتر از محورهای مواصلاتی کبودراهنگ

کبودراهنگ ـ اکرم حمیدی: روکش و ترمیم آسفالت بیش از ۵۰ کیلومتر از محورهای مواصلاتی شهرستان کبودراهنگ با اعتباری بالغ بر ۳۰۰ میلیارد تومان انجام شده است.

فرماندار شهرستان کبودراهنگ در مراسم تجلیل از راهداران این شهرستان با اشاره به عملکرد مطلوب مجموعه راهداری اظهار داشت: امسال بیش از ۵۰ کیلومتر روکش و ترمیم آسفالت در محورهای مواصلاتی شهرستان با اعتباری بالغ بر ۳۰۰ میلیارد تومان اجرا شد که نشان‌دهنده تلاش مؤثر و ارزشمند راهداران است.

سید ایوب موسوی با تأکید بر نقش حیاتی راهداران در نگهداری و ایمن‌سازی محورهای مواصلاتی، از خدمات ایثارگرانه و شبانه‌روزی آنها قدردانی کرد.

امام جمعه کبودراهنگ نیز با اشاره به اهمیت خدمات راهداران گفت: مردم قدردان زحمات شبانه‌روزی راهداران هستند؛ زیرا این افراد همواره در مسیر نگهداری، ایمن‌سازی و ترمیم راه‌های تردد مردم تلاش می‌کنند و این خدمات علاوه بر ارزش اجتماعی، اجر و پاداش اخروی نیز به همراه دارد.

حجت‌الاسلام‌والمسلمین نقی باقری افزود: شغل راهداری از جمله مشاغل سخت و حساس است و راهداران در شرایط دشوار و بدون چشم‌داشت، برای تأمین آسایش و رفاه مردم خدمت‌رسانی می‌کنند.

جان باختن پدر و پسر اسدآبادی بر اثر مسمومیت با گاز

پدر و پسری در روستای حسام‌آباد از توابع شهرستان اسدآباد بر اثر مسمومیت با گاز مونوکسید کربن جان خود را از دست دادند.

مدیرکل پزشکی قانونی همدان در گفت‌وگو با ایرنا بیان کرد: روز گذشته یک پدر ۵۰ساله و پسر ۲۲ ساله در روستای حسام‌آباد از توابع شهرستان اسدآباد بر اثر نشتی گاز مونوکسیدکربن حاصل از نقص لوله بخاری منزل دچار مسمومیت شده و جان خود را از دست دادند.

به گفته محمد مالمیر، در زمان حضور نیروهای امدادی، این ۲ نفر فاقد علائم حیاتی بوده و تلاش برای احیای آنها به نتیجه نرسیده است.

مدیرکل پزشکی قانونی همدان اظهار کرد: هشت نفر از ابتدای امسال تا پایان آذرماه بر اثر مسمومیت با گاز CO جان خود را از دست دادند که این رقم در مدت مشابه سال گذشته ۱۵ نفر بوده است.

وی افزود: بیشترین موارد مسمومیت و فوت ناشی از مونوکسیدکربن از آبان تا اسفندماه رخ می‌دهد و ضروری است شهروندان توصیه‌های ایمنی را جدی بگیرند.

وی گفت: مونوکسیدکربن گازی بی‌رنگ و بی‌بو است که از سوخت نافص گاز، نفت، چوب و زغال تولید می‌شود و در صورت تجمع در محیط، اکسیژن‌رسانی به بدن را مختل کرده و می‌تواند در مدت کوتاه باعث بیهوشی و مرگ شود.

مدیرکل پزشکی قانونی همدان افزود: علائم اولیه مسمومیت با این گاز شامل سردرد، سرگیجه، تهوع و استفراغ، ضعف و خواب‌آلودگی، تپش قلب و در مراحل شدیدتر ممکن است فرد دچار اختلال حرکتی، بیهوشی، تشنج، ایست قلبی و مرگ شود.

مالمیر اقدامات فوری حین مواجهه با فرد مشکوک به گازگرفتگی را شامل انتقال سریع فرد به فضای باز و هوای تازه، باز کردن درها و پنجره‌ها، قطع وسایل گرمایشی، تماس فوری با اورژانس ۱۱۵ و انجام اقدامات احیای قلبی- ریوی در صورت قطع تنفس عنوان کرد.

وی سرویس و کنترل دوره‌ای بخاری و لوله‌های دودکش، استفاده از دودکش استاندارد و کلاهک اچ، پرهیز از به‌کارگیری بخاری‌های بدون دودکش در محیط بسته، تهویه مناسب به‌ویژه در شب، استفاده از سنسور هشداردهنده مونوکسیدکربن، استفاده نکردن از وسایل سوختی در فضای بسته و بدون گردش هوا را برای پیشگیری از بروز این قبیل حوادث ضروری دانست.

مدیران نمونه آموزش و پرورش ناحیه دو گزینش شدند

همدان پیام- مهسا طاقتی احسن: جلسات مصاحبه حضوری متقاضیان مرحله ناحیه‌ای «برنامه شناسایی و انتخاب مدیران نمونه سال تحصیلی ۱۴۰۵-۱۴۰۴» در محل مدیریت این ناحیه آغاز شد.

در این مرحله، مدیران واجد شرایط که پس از ارزیابی اولیه اسناد و مدارک به این مرحله راه یافته‌اند، با حضور در کمیته‌های تخصصی مصاحبه، ضمن ارائه توضیحات و نقطه نظرات خود، در معرض ارزیابی دقیق‌تر شایستگی‌های مدیریتی، آموزشی و تربیتی قرار می‌گیرند.

این برنامه با هدف شناسایی، تقدیر و الگوسازی از مدیران شایسته، خلاق و متعهد در سطح مدارس و نواحی آموزش و پرورش در حال اجراست. معیارهای متعددی از جمله رهبری آموزشی، نوآوری در مدیریت، توسعه مشارکت، بهبود کیفیت فرآیند یاددهی-یادگیری و تقویت فعالیت‌های پرورشی در ارزیابی داوطلبان مورد توجه قرار دارد.

بر اساس این گزارش، نتایج نهایی این مرحله پس از جمع‌بندی نمرات ارزیابی مدارک و مصاحبه‌ها، جهت ورود به مراحل بعدی انتخاب مدیران نمونه استان اعلام خواهد شد.

دیدار اعضای هیأت نظارت بر انتخابات تویسرکان با فرماندار

اعضای هیأت نظارت بر انتخابات شوراهای اسلامی شهر و روستای شهرستان تویسرکان با فرماندار شهرستان تویسرکان، دیدار و گفت‌وگو کردند.

به گزارش روابط عمومی فرمانداری شهرستان تویسرکان، در این دیدار، فرماندار شهرستان تویسرکان با تأکید بر ضرورت برگزاری انتخاباتی سالم، قانون‌مند، شفاف و مبتنی بر اعتماد عمومی، نقش هیأت‌های اجرایی و نظارت را در صیانت از آرای مردم و تحقق مشارکت حداکثری شهروندان، نقشی اساسی و تعیین‌کننده دانست.

سید مجید شعاعی با اشاره به حساسیت و مسئولیت خطیر دست‌اندرکاران امر انتخابات اظهار داشت: تعامل سازنده، هماهنگی مستمر و همکاری نزدیک میان هیأت‌های اجرایی و نظارت، تضمین‌کننده برگزاری انتخاباتی منظم، دقیق و در تراز نظام مقدس جمهوری اسلامی ایران خواهد بود.

در ادامه این نشست، اعضای هیأت نظارت بر انتخابات شوراهای اسلامی شهر و روستای شهرستان تویسرکان ضمن ارائه گزارشی از اقدامات انجام‌شده، برنامه‌ریزی‌ها و میزان آمادگی برای نظارت بر فرآیند انتخابات، بر لزوم رعایت دقیق قوانین و مقررات، حفظ بی‌طرفی کامل و صیانت از حقوق و آرای مردم تأکید کردند.

این دیدار در راستای تقویت هماهنگی‌ها، ارتقای کیفیت فرآیند اجرایی و نظارتی و فراهم‌سازی بستر مناسب برای برگزاری انتخاباتی مطلوب و قانون‌مند برگزار شد.

بازار زیر ذره‌بین اتاق اصناف

برخورد قاطع با گرانفروشان و محتکران

رئیس اتاق اصناف مرکز استان همدان از رصد لحظه‌ای بازار خبر داد و تأکید کرد: هرگونه تخلف صنفی در شرایط فعلی اقتصادی، موجب التهاب بازار شده و با متخلفان بدون اغماض و در چارچوب قانون برخورد می‌شود.

به گزارش روابط عمومی اتاق اصناف مرکز استان همدان، محمد ارغوان با اشاره به شرایط اقتصادی موجود، تأکید کرد: در ایام کنونی، هرگونه تخلف صنفی از جمله گرانفروشی، تقلب، احتکار، عرضه خارج از شبکه و سایر تخلفات به‌هیچ‌وجه قابل اغماض نیست و با متخلفان به‌صورت قاطع و بدون مماشات برخورد خواهد شد.

وی با بیان اینکه اتاق اصناف رصد لحظه‌ای بازار را در دستور کار قرار داده است، افزود: نظارت مستمر و میدانی بر بازار با همکاری اتحادیه‌های صنفی و دستگاه‌های نظارتی انجام می‌شود تا آرامش و ثبات بازار حفظ شود.

ارغوان همچنین با تأکید بر نقش مردم در کنترل بازار اظهار کرد: از شهروندان انتظار می‌رود در این شرایط، اتاق اصناف را در امر نظارت و گزارش تخلفات یاری کنند؛ زیرا اعتماد ما، خدمت صادقانه به مردم به‌ویژه اقشار ضعیف و آسیب‌پذیر جامعه است.

رئیس اتاق اصناف مرکز استان همدان تصریح کرد: تخلفات صنفی موجب ایجاد التهاب، تشویش اذهان عمومی و بی‌اعتمادی در بازار می‌شود و اتاق اصناف با چنین رفتارهایی با جدیت و در چارچوب قانون برخورد خواهد کرد.

استقرار میز خدمت در اداره کل استاندارد همدان

برگزاری سفرهای شهرستانی، حضور میدانی مدیران و گفت‌وگوی مستقیم با مردم عاملی مؤثر در شناسایی مسائل و تسریع در اجرای پروژه‌های عمرانی است و این رویکرد با جدیت در سطح استان همدان دنبال می‌شود.

ارتباط بی‌واسطه مدیران با شهروندان، زمینه تصمیم‌گیری‌های دقیق‌تر و تسریع در روند اجرای طرح‌های عمرانی را فراهم کرده و نقش مهمی در افزایش رضایتمندی عمومی دارد.

مدیرکل استاندارد استان همدان، از استقرار میز خدمت در اداره‌کل استاندارد استان خبر داد و اظهار کرد: به‌منظور پاسخگویی مستقیم به شهروندان و رسیدگی به درخواست‌ها و مسائل مراجعان، میز خدمت این اداره‌کل هر هفته روزهای چهارشنبه در ورودی اداره‌کل استاندارد استان همدان دایر بوده و آماده ارائه خدمات به مراجعان محترم است. هاشم علائی هدف از راه‌اندازی میز خدمت را تسهیل امور اداری، تقویت ارتباط مستقیم با مردم و ارتقای کیفیت خدمات‌رسانی عنوان کرد. گفتنی است، استقرار میز خدمت در دستگاه‌های اجرایی استان همدان در راستای تحقق مدیریت میدانی، تکریم ارباب‌رجوع و پاسخگویی شفاف به شهروندان انجام می‌شود.

بازگشایی راه ۸۹ روستا در همدان

معاون راهداری اداره‌کل راهداری و حمل‌ونقل جاده‌ای همدان از بازگشایی راه‌های ارتباطی ۸۹ روستا در ۲۴ ساعت گذشته خبر داد و گفت: تمام راه‌های روستایی استان باز است. به گزارش روابط‌عمومی اداره‌کل راهداری و حمل‌ونقل جاده‌ای استان، جواد نگاهداری با اشاره به تداوم فعالیت راهداران در محورها اظهار کرد: پس از برفروبی و بازگشایی راه‌های شریانی و اصلی، عملیات بازگشایی راه‌های روستایی در دستور کار قرار گرفت که در این راستا راه ارتباطی ۸۹ روستا با اجرای ۸۷۰ کیلومتر باند برفروبی بازگشایی شده است. وی با تأکید بر اینکه اولویت نخست این اداره‌کل بازگشایی راه‌های شریانی و اصلی به دلیل حجم بالای تردد در این محورهاست، افزود: به‌محض ایمن‌سازی مسیرهای اصلی، نیروهای راهداری نسبت به بازگشایی راه‌های روستایی اقدام می‌کنند. معاون راهداری اداره‌کل راهداری و حمل‌ونقل جاده‌ای استان همدان ادامه داد: طبق بخشنامه سازمان راهداری و حمل‌ونقل جاده‌ای و به‌منظور جلوگیری از آسیب به اراضی کشاورزی، نمک‌پاشی در راه‌های روستایی ممنوع است.

رئیس کمیسیون فرهنگی اجتماعی شورای شهر همدان:

نامگذاری محلات، تقویت‌کننده هویت و تعلق‌خاطر شهروندان است

رئیس کمیسیون فرهنگی، اجتماعی و ورزشی شورای اسلامی شهر همدان بر ضرورت نصب تابلوهای راهنمای محلات و حفظ هویت تاریخی شهر تأکید کرد و گفت: نامگذاری معابر و نصب تابلوهای محلات، تقویت‌کننده هویت و تعلق‌خاطر شهروندان است.

به گزارش روابط عمومی شورای اسلامی شهر همدان، علی رضایی در جلسه کمیسیون فرهنگی، اجتماعی و ورزشی این شورا، با اشاره به بررسی طرح‌های مرتبط با ساماندهی نامگذاری معابر و برنامه‌های بودجه‌ای سال ۱۴۰۵، با اشاره به سالروز شهادت آیت... مفتح، افزود: این روز با عنوان وحدت حوزه و دانشگاه نامگذاری شده است؛ امید است این نهاد علمی در راستای آرمان‌های نظام و انقلاب اسلامی حرکت کنند.

رضایی در ادامه با بیان اینکه نامگذاری معابر و محلات از وظایف اساسی مدیریت شهری است، افزود: اگرچه این کار انجام شده، اما در برخی موارد کمبود تابلوهای راهنما محلات مشاهده می‌شود، می‌توان گفت نصب این تابلوها در تقویت تعلق‌خاطر ساکنان و مشارکت آنان در نگهداری و توسعه محله بسیار حائز اهمیت است.

وی با تأکید بر اینکه نامگذاری‌ها باید با هویت محلات سنخیت داشته باشند، اضافه کرد: لازم است در نقاط فاقد تابلو، نسبت به نصب آنها اقدام فوری انجام گیرد؛ زیرا بی‌توجهی به این امر، به حذف عناصر تاریخی منجر خواهد شد. رئیس کمیسیون فرهنگی اجتماعی شورای شهر همدان با اشاره به چالش‌های ناشی از جهانی‌شدن زندگی مردم، اظهار داشت: جهانی‌شدن هویت محلات را تضعیف می‌کند. ما باید از دانشه‌های تاریخی خود حفاظت و فرهنگ و هویت خویش را تقویت کنیم.

برنامه‌ریزی بودجه‌ای سال ۱۴۰۵ با محوریت آموزش شهروندی و حمایت از اقشار آسیب‌پذیر

رضایی در بخش دیگری از سخنان خود به بررسی پروژه‌ها و برنامه‌های پیشنهادی سازمان فرهنگی، اجتماعی و ورزشی شهرداری برای بودجه سال آینده پرداخت و گفت: برنامه‌های سال ۱۴۰۵ باید منطبق بر برنامه پنج‌ساله مصوب باشد. وی بر لزوم دسترسی آسان شهروندان به مشاوران فرهنگ‌گرا و بهره‌مندی اقشار کم‌درآمد از ظرفیت‌های حوزه اجتماعی شهرداری تأکید کرد و افزود: در حوزه آسیب‌های اجتماعی باید با تخصیص بودجه مناسب، اثربخشی اقدامات افزایش یابد.

رضایی در پایان خاطرنشان کرد: در آموزش‌های شهروندی، علاوه بر اقدامات انجام‌شده، باید برای ایجاد آگاهی پایدار و اصلاح نگرش شهروندان تلاش کنیم. همچنین، لازم است ابزارهای تشویقی به منظور افزایش انگیزه حضور شهروندان در کلاس‌های آموزشی در بودجه لحاظ شود تا تمامی اقشار مردم تحت پوشش این برنامه‌ها قرار گیرند و انگیزه حضور آنها تقویت شود.

بهره‌گیری از ظرفیت نخبگان همدانی برای احیای هویت محلات

رئیس کمیسیون خدمات شهری شورای اسلامی شهر همدان، هم با تأکید بر لزوم استفاده از تمامی ظرفیت‌های تخصصی و بومی برای ارتقای کیفیت خدمات‌رسانی و احیای هویت محلات، انتقادی را نیز نسبت به عملکرد برخی بخش‌ها مطرح کرد.

علی‌اکبر نظری با اشاره به وجود برخی نیروها در حوزه آسیب‌های اجتماعی شهری، گفت: متأسفانه در این جریان، گاهی سیاسی‌کاری بر تخصص اولویت دارد و از افرادی استفاده می‌شود که صلاحیت حرفه‌ای لازم را ندارند. همدان با تاریخ و تنوع فرهنگی غنی خود، شایسته بهترین‌هاست.

وی همچنین به پدیده پایلوت‌سازی در همدان اشاره کرد و آن را آسیبی برای شهر دانست: در بسیاری از شهرها، همدان را پایلوت کارهای خود قرار می‌دهند، پس از کسب تجربه از شهر خارج می‌شوند و این موضوع، خسارت‌های ماندگاری برای ما به همراه دارد.

رئیس کمیسیون خدمات شهری بر جامعیت خدمات شهری تأکید کرد: شهرداری موظف است به همه اقوام، ادیان و اقشار جامعه بدون حصر و استثنا خدمات دهد. شهر برای همه است و خدمات آن باید فراگیر و عادلانه باشد.

نظری در بخش پایانی سخنان خود، خواستار بهره‌گیری نظام‌مند از سرمایه‌های انسانی بومی شد و افزود: باید از نخبگان و فرهیختگان همدانی که چهره‌های ملی هستند، در امر آموزش شهروندی استفاده کرد. پیشنهاد می‌کنم نشست‌ها و رویدادهای فرهنگی با حضور این شخصیت‌های برجسته برگزار شود تا از دانش و اعتبار آن‌ها در حیات خود بهره ببریم.

آگهی موضوع ماده ۳ قانون و ماده ۱۳ آیین‌نامه قانون تعیین تکلیف وضعیت ثبتی اراضی و ساختمان‌های فاقد سند رسمی

برابر رأی شماره ۸۴۷۵-۱۴۰۴/۰۷/۳۰ هیأت پنجم موضوع قانون تعیین تکلیف وضعیت ثبتی اراضی و ساختمان‌های فاقد سند رسمی مستقر در واحد ثبتی ملک بهار تصرفات مالکانه و بلامعارض متقاضی آقای سعید شاه محمدی فرزند میرآقا به شماره شناسنامه ۴۳۰ صادره از در شنداتک یک قطعه باغ به مساحت ۴۰۰ مترمربع پلاک ۲۵۲۸ فرعی از ۱۳۰ اصلی واقع در بخش چهار حوزه ثبت ملک بهار اراضی سیمین خریداری از مالک رسمی آقای نابیعلی طوطیان محرز گردیده است. لذا به منظور اطلاع عموم مراتب در دو نوبت به فاصله ۱۵ روز آگهی می‌شود. در صورتی که اشخاص نسبت به صدور سند مالکیت متقاضی اعتراضی داشته باشند می‌توانند از تاریخ انتشار اولین آگهی به مدت دو ماه اعتراض خود را به این اداره تسلیم و پس از اخذ رسید، ظرف مدت یک ماه از تاریخ تسلیم اعتراض، دادخواست خود را به مراجع قضایی تقدیم نمایند. بدیهی است در صورت انقضای مدت مذکور و عدم وصول اعتراض طبق مقررات سند مالکیت صادر خواهد شد.(م الف ۳۵۸)

تاریخ انتشار نوبت اول: ۱۴۰۴/۰۹/۱۵
تاریخ انتشار نوبت دوم: ۱۴۰۴/۰۹/۳۰
حسین مرادی– رئیس اداره ثبت اسناد و املاک شهرستان بهار

آگهی موضوع ماده ۳ قانون و ماده ۱۳ آیین‌نامه قانون تعیین تکلیف وضعیت ثبتی اراضی و ساختمان‌های فاقد سند رسمی

برابر رأی شماره ۱۴۰۴۶۰۳۲۶۰۰۱۰۰۷۱۱۵۵۹ هیات موضوع قانون تعیین تکلیف وضعیت ثبتی اراضی و ساختمان‌های فاقد سند رسمی مستقر در واحد ثبتی ثبت ملک کبودراهنگ تصرفات مالکانه و بلامعارض متقاضی علی شرافتی قانع فرزند محمد حسین به شماره شناسنامه ۲ در یک قطعه زمین مزروعی به مساحت ۵۹۳۵۹/۲۷ مترمربع مفروز و مجزی شده از پلاک ۱۹۷ اصلی واقع در روستای حسن تیمور خریداری از مالک رسمی آقای ارجعلی تیموری یک محرز گردیده است. لذا به منظور اطلاع عموم مراتب در دو نوبت به فاصله ۱۵ روز آگهی می‌شود. در صورتی که اشخاص نسبت به صدور سند مالکیت متقاضی اعتراضی داشته باشند می‌توانند از تاریخ انتشار اولین آگهی به مدت دو ماه اعتراض خود را به این اداره تسلیم و پس از اخذ رسید، ظرف مدت یک ماه از تاریخ تسلیم اعتراض، دادخواست خود را به مراجع قضایی تقدیم نمایند. بدیهی است در صورت انقضای مدت مذکور و عدم وصول اعتراض طبق مقررات سند مالکیت صادر خواهد شد.(م الف۱۷۸۷)

تاریخ انتشار نوبت اول: ۱۴۰۴/۰۹/۳۰
تاریخ انتشار نوبت دوم: ۱۴۰۴/۱۰/۱۵
داود غفرانی دلاور، رئیس ثبت اسناد و املاک شهرستان کبودراهنگ

آگهی موضوع ماده ۳ قانون و ماده ۱۳ آیین‌نامه قانون تعیین تکلیف وضعیت ثبتی اراضی و ساختمان‌های فاقد سند رسمی

برابر رأی شماره ۱۴۰۴۶۰۳۲۶۰۰۱۰۰۷۱۱۳ مورخ ۱۴۰۴/۰۹/۰۱ هیأت اول موضوع قانون تعیین تکلیف وضعیت ثبتی اراضی و ساختمان‌های فاقد سند رسمی مستقر در واحد ثبتی حوزه ثبت ملک همدان ناحیه یک تصرفات مالکانه و بلامعارض متقاضی خانم اعظم نواب فرزند عباس به شماره شناسنامه ۴۰۶۹۴ صادره از اصفهان ۲- آقای قاسم بابائی فرزند ابراهیم بشماره شناسنامه ۳۰۰ صادره از همدان هر یک به نسبت سه دانگ مشاع از ششدانگ یک قطعه باغ به مساحت ۸۸۸/۶۵ متر مربع قسمتی از پلاک۵ اصلی واقع در حومه بخش یک همدان به نشانی دره مرادبیگ جاده صدا و سیما خریداری مع الواسطه از مالک رسمی آقای هاشم شبر دره محرز گردیده است. لذا به منظور اطلاع عموم مراتب در دو نوبت به فاصله ۱۵ روز آگهی می‌شود. در صورتی که اشخاص نسبت به صدور سند مالکیت متقاضی اعتراضی داشته باشند می‌توانند از تاریخ انتشار اولین آگهی به مدت دو ماه اعتراض خود را به این اداره تسلیم و پس از اخذ رسید، ظرف مدت یک ماه از تاریخ تسلیم اعتراض، دادخواست خود را به مراجع قضایی تقدیم نمایند. بدیهی است در صورت انقضای مدت مذکور و عدم وصول اعتراض طبق مقررات سند مالکیت صادر خواهد شد.(م الف۳۲۰۲)

تاریخ انتشار نوبت اول: ۱۴۰۴/۰۹/۳۰
تاریخ انتشار نوبت دوم: ۱۴۰۴/۱۰/۱۵
حمید سلگی– رئیس اداره ثبت اسناد و املاک ناحیه یک همدان

آگهی موضوع ماده ۳ قانون و ماده ۱۳ آیین‌نامه قانون تعیین تکلیف وضعیت ثبتی اراضی و ساختمان‌های فاقد سند رسمی

برابر رأی شماره ۱۴۰۴۶۰۳۲۶۰۰۱۰۰۷۲۵ و ۱۴۰۴۶۰۳۲۶۰۰۱۰۰۷۲۵۷ هیأت اول موضوع قانون تعیین تکلیف وضعیت ثبتی اراضی و ساختمان‌های فاقد سند رسمی مستقر در واحد ثبتی حوزه ثبت ملک همدان ناحیه یک تصرفات مالکانه و بلامعارض متقاضی خانم شهرت شریف زاده نعنائی فرزند مهدی به شماره شناسنامه ۲۴۰۳ صادره از آبادان در ششدانگ یک قطعه باغ به مساحت ۱۱۵۵/۸۲ مترمربع قسمتی از پلاک۸۰۰ فرعی از ۱ اصلی واقع در حومه بخش سه همدان به نشانی فخر آباد خریداری مع الواسطه از مالک رسمی آقای قربانعلی منوچهریان محرز گردیده است. لذا به منظور اطلاع عموم مراتب در دو نوبت به فاصله ۱۵ روز آگهی می‌شود. در صورتی که اشخاص نسبت به صدور سند مالکیت متقاضی اعتراضی داشته باشند می‌توانند از تاریخ انتشار اولین آگهی به مدت دو ماه اعتراض خود را به این اداره تسلیم و پس از اخذ رسید، ظرف مدت یک ماه از تاریخ تسلیم اعتراض، دادخواست خود را به مراجع قضایی تقدیم نمایند. بدیهی است در صورت انقضای مدت مذکور و عدم وصول اعتراض طبق مقررات سند مالکیت صادر خواهد شد.(م الف۳۱۴۱)

تاریخ انتشار نوبت اول: ۱۴۰۴/۰۹/۳۰
تاریخ انتشار نوبت دوم: ۱۴۰۴/۱۰/۱۵
حمید سلگی– رئیس اداره ثبت اسناد و املاک ناحیه یک همدان

آگهی موضوع ماده ۳ قانون و ماده ۱۳ آیین‌نامه قانون تعیین تکلیف وضعیت ثبتی اراضی و ساختمان‌های فاقد سند رسمی

برابر رأی شماره ۱۴۰۴۶۰۳۲۴۰۱۰۵۸۸ هیأت اول/دوم موضوع قانون تعیین تکلیف وضعیت ثبتی اراضی و ساختمان‌های فاقد سند رسمی مستقر در واحد ثبتی حوزه ثبت ملک همدان ناحیه دو تصرفات مالکانه و بلامعارض متقاضی آقای محمد قره گوزلو فرزند غلامعلی به شماره شناسنامه ۵۴ صادره از ایران ۱- در ششدانگ یک قطعه زمین زراعی به مساحت ۱۵۷۳۵/۱۱ مترمربع پلاک ۳۳۰۰ فرعی از ۴۸ اصلی واقع در قریه کوزره بخش ۴ خریداری از مالک رسمی (مع الواسطه) آقایان علی دفتر زارعی و علی کوثر زارعی محرز گردیده است. لذا به منظور اطلاع عموم مراتب در دو نوبت به فاصله ۱۵ روز آگهی می‌شود. در صورتی که اشخاص نسبت به صدور سند مالکیت متقاضی اعتراضی داشته باشند می‌توانند از تاریخ انتشار اولین آگهی به مدت دو ماه اعتراض خود را به این اداره تسلیم و پس از اخذ رسید، ظرف مدت یک ماه از تاریخ تسلیم اعتراض، دادخواست خود را به مراجع قضایی تقدیم نمایند. بدیهی است در صورت انقضای مدت مذکور و عدم وصول اعتراض طبق مقررات سند مالکیت صادر خواهد شد.(م الف ۲۹۹۰)

تاریخ انتشار نوبت اول: ۱۴۰۴/۰۹/۱۵
تاریخ انتشار نوبت دوم: ۱۴۰۴/۰۹/۳۰
محمد صادق بهرامی– رئیس اداره ثبت اسناد و املاک ناحیه دو همدان

آگهی موضوع ماده ۳ قانون و ماده ۱۳ آیین‌نامه قانون تعیین تکلیف وضعیت ثبتی اراضی و ساختمان‌های فاقد سند رسمی

برابر رأی شماره ۱۴۰۴۶۰۳۲۶۰۳۴۰۱۰۵۹۲ هیأت اول/ دوم موضوع قانون تعیین تکلیف وضعیت ثبتی اراضی و ساختمان‌های فاقد سند رسمی مستقر در واحد ثبتی حوزه ثبت ملک همدان ناحیه دو تصرفات مالکانه و بلامعارض متقاضی آقای اسلامعلی قره گوزلو فرزند غلامعلی به شماره شناسنامه ۱۷ صادره از ایران ۱- در ششدانگ یک قطعه زمین زراعی به مساحت ۱۵۷۷۵/۹۲ مترمربع پلاک ۲۲۹۷ فرعی از ۴۸ اصلی واقع در قریه کوزره بخش ۴ خریداری از مالک رسمی (مع الواسطه) آقایان علی دفتر زارعی و علی کوثر زارعی محرز گردیده است. لذا به منظور اطلاع عموم مراتب در دو نوبت به فاصله ۱۵ روز آگهی می‌شود. در صورتی که اشخاص نسبت به صدور سند مالکیت متقاضی اعتراضی داشته باشند می‌توانند از تاریخ انتشار اولین آگهی به مدت دو ماه اعتراض خود را به این اداره تسلیم و پس از اخذ رسید، ظرف مدت یک ماه از تاریخ تسلیم اعتراض، دادخواست خود را به مراجع قضایی تقدیم نمایند. بدیهی است در صورت انقضای مدت مذکور و عدم وصول اعتراض طبق مقررات سند مالکیت صادر خواهد شد.(م الف ۲۹۹۰)

تاریخ انتشار نوبت اول: ۱۴۰۴/۰۹/۱۵
تاریخ انتشار نوبت دوم: ۱۴۰۴/۰۹/۳۰
محمد صادق بهرامی– رئیس اداره ثبت اسناد و املاک ناحیه دو همدان

آگهی موضوع ماده ۳ قانون و ماده ۱۳ آیین‌نامه قانون تعیین تکلیف وضعیت ثبتی اراضی و ساختمان‌های فاقد سند رسمی

برابر رأی شماره ۱۴۰۴۶۰۳۲۶۰۳۴۰۱۶۱۸۵ هیأت اول/ دوم موضوع قانون تعیین تکلیف وضعیت ثبتی اراضی و ساختمان‌های فاقد سند رسمی مستقر در واحد ثبتی حوزه ثبت ملک همدان ناحیه دو تصرفات مالکانه و بلامعارض متقاضی آقای عباس نیاوند فرزند محمدرضا به شماره شناسنامه ۳۹۸ صادره از همدان در ششدانگ یک قطعه باغ غیرمحصور به مساحت ۱۲۲۱/۱۲ مترمربع به پلاک ۳۲۳۶ فرعی از ۱۷۸ اصلی واقع در حومه بخش دو همدان اراضی تفرجگاه خریداری از مالک رسمی مع الواسطه آقای سیف علی فرزند حسن محرز گردیده است. لذا به منظور اطلاع عموم مراتب در دو نوبت به فاصله ۱۵ روز آگهی می‌شود. در صورتی که اشخاص نسبت به صدور سند مالکیت متقاضی اعتراضی داشته باشند می‌توانند از تاریخ انتشار اولین آگهی به مدت دو ماه اعتراض خود را به این اداره تسلیم و پس از اخذ رسید، ظرف مدت یک ماه از تاریخ تسلیم اعتراض، دادخواست خود را به مراجع قضایی تقدیم نمایند. بدیهی است در صورت انقضای مدت مذکور و عدم وصول اعتراض طبق مقررات سند مالکیت صادر خواهد شد.(م الف ۲۹۶۱)

تاریخ انتشار نوبت اول: ۱۴۰۴/۰۹/۱۵
تاریخ انتشار نوبت دوم: ۱۴۰۴/۰۹/۳۰
محمد صادق بهرامی– رئیس اداره ثبت اسناد و املاک ناحیه دو همدان

آگهی موضوع ماده ۳ قانون و ماده ۱۳ آیین‌نامه قانون تعیین تکلیف وضعیت ثبتی اراضی و ساختمان‌های فاقد سند رسمی

برابر رأی شماره ۱۴۰۴۶۰۳۲۶۰۳۴۰۱۰۶۰۰ هیأت اول/دوم موضوع قانون تعیین تکلیف وضعیت ثبتی اراضی و ساختمان‌های فاقد سند رسمی مستقر در واحد ثبتی حوزه ثبت ملک همدان ناحیه دو تصرفات مالکانه بلامعارض متقاضی آقای اصغر قره گوزلو فرزند غلامعلی به شماره شناسنامه ۶۰۱ صادره از ایران ۱- در ششدانگ یک قطعه زمین زراعی به مساحت ۱۵۷۳۵/۶۵ مترمربع پلاک ۲۳۰۲ فرعی از ۴۸ اصلی واقع در قریه کوزره بخش ۴ خریداری از مالک رسمی (مع الواسطه) آقایان علی دفتر زارعی و علی کوثر زارعی محرز گردیده است. لذا به منظور اطلاع عموم مراتب در دو نوبت به فاصله ۱۵ روز آگهی می‌شود. در صورتی که اشخاص نسبت به صدور سند مالکیت متقاضی اعتراضی داشته باشند می‌توانند از تاریخ انتشار اولین آگهی به مدت دو ماه اعتراض خود را به این اداره تسلیم و پس از اخذ رسید، ظرف مدت یک ماه از تاریخ تسلیم اعتراض، دادخواست خود را به مراجع قضایی تقدیم نمایند. بدیهی است در صورت انقضای مدت مذکور و عدم وصول اعتراض طبق مقررات سند مالکیت صادر خواهد شد.(م الف ۲۹۹۸)

تاریخ انتشار نوبت اول: ۱۴۰۴/۰۹/۱۵
تاریخ انتشار نوبت دوم: ۱۴۰۴/۰۹/۳۰
محمد صادق بهرامی– رئیس اداره ثبت اسناد و املاک ناحیه دو همدان

آگهی موضوع ماده ۳ قانون و ماده ۱۳ آیین‌نامه قانون تعیین تکلیف وضعیت ثبتی اراضی و ساختمان‌های فاقد سند رسمی

برابر رأی شماره ۱۴۰۴۶۰۳۲۶۰۳۴۰۱۵۵۷۲ هیأت اول/دوم موضوع قانون تعیین تکلیف وضعیت ثبتی اراضی و ساختمان‌های فاقد سند رسمی مستقر در واحد ثبتی حوزه ثبت ملک همدان ناحیه دو تصرفات مالکانه و بلامعارض متقاضی خانم رقیه حسنی سلطان فرزند فرمان به شماره شناسنامه ۸۹ صادره از همدان در ششدانگ یک قطعه باغ به مساحت ۱۵۶۶/۳۸ مترمربع به پلاک ۷۹ فرعی از ۳۳ اصلی واقع در بخش چهار همدان اراضی شمس آباد خریداری از مالک رسمی مع الواسطه آقای قهرمان وحدتی محرز گردیده است. لذا به منظور اطلاع عموم مراتب در دو نوبت به فاصله ۱۵ روز آگهی می‌شود. در صورتی که اشخاص نسبت به صدور سند مالکیت متقاضی اعتراضی داشته باشند می‌توانند از تاریخ انتشار اولین آگهی به مدت دو ماه اعتراض خود را به این اداره تسلیم و پس از اخذ رسید، ظرف مدت یک ماه از تاریخ تسلیم اعتراض، دادخواست خود را به مراجع قضایی تقدیم نمایند. بدیهی است در صورت انقضای مدت مذکور و عدم وصول اعتراض طبق مقررات سند مالکیت صادر خواهد شد.(م الف ۳۰۰۱)

تاریخ انتشار نوبت اول: ۱۴۰۴/۰۹/۱۵
تاریخ انتشار نوبت دوم: ۱۴۰۴/۰۹/۳۰
محمد صادق بهرامی– رئیس اداره ثبت اسناد و املاک ناحیه دو همدان

آگهی موضوع ماده ۳ قانون و ماده ۱۳ آیین‌نامه قانون تعیین تکلیف وضعیت ثبتی اراضی و ساختمان‌های فاقد سند رسمی

برابر رأی شماره ۱۴۰۴۶۰۳۲۶۰۳۴۰۱۵۸۶ هیأت اول/دوم موضوع قانون تعیین تکلیف وضعیت ثبتی اراضی و ساختمان‌های فاقد سند رسمی مستقر در واحد ثبتی حوزه ثبت ملک همدان ناحیه دو تصرفات مالکانه و بلامعارض متقاضی آقای حسین قره گوزلو فرزند غلامعلی به شماره شناسنامه ۱۰۹۳ صادره از ایران ۱- در ششدانگ یک قطعه زمین زراعی به مساحت ۱۵۷۳۵/۶۵ مترمربع پلاک ۲۳۰۱ فرعی از ۴۸ اصلی واقع در قریه کوزره بخش ۴ خریداری از مالک رسمی (مع الواسطه) آقایان علی دفتر زارعی و علی کوثر زارعی محرز گردیده است. لذا به منظور اطلاع عموم مراتب در دو نوبت به فاصله ۱۵ روز آگهی می‌شود. در صورتی که اشخاص نسبت به صدور سند مالکیت متقاضی اعتراضی داشته باشند می‌توانند از تاریخ انتشار اولین آگهی به مدت دو ماه اعتراض خود را به این اداره تسلیم و پس از اخذ رسید، ظرف مدت یک ماه از تاریخ تسلیم اعتراض، دادخواست خود را به مراجع قضایی تقدیم نمایند. بدیهی است در صورت انقضای مدت مذکور و عدم وصول اعتراض طبق مقررات سند مالکیت صادر خواهد شد.(م الف ۲۹۹۶)

تاریخ انتشار نوبت اول: ۱۴۰۴/۰۹/۱۵
تاریخ انتشار نوبت دوم: ۱۴۰۴/۰۹/۳۰
محمد صادق بهرامی– رئیس اداره ثبت اسناد و املاک ناحیه دو همدان

آگهی موضوع ماده ۳ قانون و ماده ۱۳ آیین‌نامه قانون تعیین تکلیف وضعیت ثبتی اراضی و ساختمان‌های فاقد سند رسمی

برابر رأی شماره ۱۴۰۴۶۰۳۲۶۰۳۴۰۱۵۹۷۸ هیأت اول/دوم موضوع قانون تعیین تکلیف وضعیت ثبتی اراضی و ساختمان‌های فاقد سند رسمی مستقر در واحد ثبتی حوزه ثبت ملک همدان ناحیه دو تصرفات مالکانه و بلامعارض متقاضی آقای حجت اله قره گوزلو فرزند غلامعلی به شماره شناسنامه ۲۸۶۰۰۲۸۸۹۹ صادره از ایران در ششدانگ یک قطعه زمین زراعی به مساحت ۱۵۷۸۵/۷۱ مترمربع پلاک ۲۳۰۲ فرعی از ۴۸ اصلی واقع در قریه کوزره بخش ۴ خریداری از مالک رسمی (مع الواسطه) آقایان علی کوثر زارعی و علی دفتر زارعی محرز گردیده است. لذا به منظور اطلاع عموم مراتب در دو نوبت به فاصله ۱۵ روز آگهی می‌شود. در صورتی که اشخاص نسبت به صدور سند مالکیت متقاضی اعتراضی داشته باشند می‌توانند از تاریخ انتشار اولین آگهی به مدت دو ماه اعتراض خود را به این اداره تسلیم و پس از اخذ رسید، ظرف مدت یک ماه از تاریخ تسلیم اعتراض، دادخواست خود را به مراجع قضایی تقدیم نمایند. بدیهی است در صورت انقضای مدت مذکور و عدم وصول اعتراض طبق مقررات سند مالکیت صادر خواهد شد.(م الف ۲۹۹۴)

تاریخ انتشار نوبت اول: ۱۴۰۴/۰۹/۱۵
تاریخ انتشار نوبت دوم: ۱۴۰۴/۰۹/۳۰
محمد صادق بهرامی– رئیس اداره ثبت اسناد و املاک ناحیه دو همدان

آگهی موضوع ماده ۳ قانون و ماده ۱۳ آیین‌نامه قانون تعیین تکلیف وضعیت ثبتی اراضی و ساختمان‌های فاقد سند رسمی

برابر رأی شماره ۱- ۱۴۰۴۶۰۳۲۶۰۳۴۰۱۶۶۹۴ ۲- ۱۴۰۴۶۰۳۲۶۰۳۴۰۱۶۶۹۳ ۳- ۱۴۰۴۶۰۳۲۶۰۳۴۰۱۶۶۹۸ ۴- ۱۴۰۴۶۰۳۲۶۰۳۴۰۱۶۶۹۱ هیأت اول/ دوم موضوع قانون تعیین تکلیف وضعیت ثبتی اراضی و ساختمان‌های فاقد سند رسمی مستقر در واحد ثبتی حوزه ثبت ملک همدان ناحیه دو تصرفات مالکانه و بلامعارض متقاضی خانم شنداتک یک قطعه زمین مزروعی دیم به مساحت ۱۰۳۷/۳۰ مترمربع پلاک ۵۷۱ فرعی از ۱۵۳ اصلی واقع در بخش ۵ همدان اراضی قریه بسرلو خریداری از مالک رسمی

مع الواسطه آقامعلی اوشعلی ۲- نسبت به ششدانگ یک قطعه زمین مزروعی دیم به مساحت ۳۰۳۵۵/۲۷ مترمربع به پلاک ۵۷۲ فرعی از ۱۵۳ اصلی واقع در بخش ۵ همدان اراضی قریه بسرلو خریداری از مالک رسمی مع الواسطه آقامعلی اوشعلی ۳- نسبت به ششدانگ یک قطعه زمین مزروعی دیم به مساحت ۳۲۲۱۶/۷۷ مترمربع به پلاک ۵۷۳ فرعی از ۱۵۳ اصلی واقع در بخش ۵ همدان اراضی قریه بسرلو خریداری از مالک رسمی مع الواسطه آقامعلی اوشعلی و ۴- نسبت به ششدانگ یک قطعه زمین مزروعی دیم به مساحت ۲۴۹۶۹/۸۲ مترمربع به پلاک ۵۷۴ فرعی از ۱۵۳ اصلی واقع در بخش ۵ همدان اراضی قریه بسرلو خریداری از مالک رسمی مع الواسطه آقامعلی اوشعلی محرز گردیده است. لذا به منظور اطلاع عموم مراتب در دو نوبت به فاصله ۱۵ روز آگهی می‌شود. در صورتی که اشخاص نسبت به صدور سند مالکیت متقاضی اعتراضی داشته باشند می‌توانند از تاریخ انتشار اولین آگهی به مدت دو ماه اعتراض خود را به این اداره تسلیم و پس از اخذ رسید، ظرف مدت یک ماه از تاریخ تسلیم اعتراض، دادخواست خود را به مراجع قضایی تقدیم نمایند. بدیهی است در صورت انقضای مدت مذکور و عدم وصول اعتراض طبق مقررات سند مالکیت صادر خواهد شد.(م الف ۳۰۰۷)

تاریخ انتشار نوبت اول: ۱۴۰۴/۰۹/۱۵
تاریخ انتشار نوبت دوم: ۱۴۰۴/۰۹/۳۰
محمد صادق بهرامی– رئیس اداره ثبت اسناد و املاک ناحیه دو همدان

همدان میزبان سفر ۲ روزه خانه مطبوعات کشور

■ استاندار: رسانه‌ها پیشران امیدآفرینی و توسعه‌اند

■ خانه مطبوعات: حمایت از خبرنگاران شرط توسعه پایدار است

استاندار در دیدار با اعضای هیأت‌مدیره خانه کشور و استان

سه همت اداره کل روابط عمومی استانداری و با مشارکت خانه مطبوعات همدان، در برنامه‌ای اعضای خانه مطبوعات کشور در سفر دو روزه به استان همدان، نشست‌هایی با گروه‌های مختلف برگزار و به بررسی مسائل و مشکلات حوزه مطبوعات و خبرنگاران پرداختند.

به گزارش همدان‌پیام، همدان به عنوان دومین مقصد سفر استانی خانه مطبوعات کشور انتخاب شد تا اعضای حاضر با شرکت در جلسات مختلف با استاندار، نمایندگان مجلس، نشست شورای روابط‌عمومی‌ها و اصحاب رسانه استان همدان، حضور در دفتر روزنامه همدان پیام شنونده برخی مسائل و جمع‌بندی و پیگیر آن در مرکز باشند.

رهاورد این سفر به استان همدان، بیان مباحثی چون در نظر گرفتن ردیف اعتباری برای خانه‌های مطبوعات در استان‌ها، رعایت عدالت در توزیع یارانه مطبوعات که همدان از آن بهره کمتری دارد، حل مشکل بیمه خبرنگاران و نویسندگان صندوق اعتباری هنر و نیز چالش تأمین کاغذ بود که بیشتر اصلاح قانون مطبوعات را نشانه گرفته بود.

قانون مطبوعات نخستین بار در سال ۱۳٦٤ تصویب شد و اکنون حدود ٤٠ سال از آن زمان گذشته است. با توجه به تحولات گسترده در حوزه رسانه در سطح ملی و جهانی، این قانون دیگر کارآمد نیست و باید متناسب با شرایط فعلی و پیشرفت فناوری‌های ارتباط جمعی، مورد بازنگری قرار گیرد.

در این سفر ارتقای دانش خبرنگاران با برگزاری دوره‌های آموزشی نیز دیگر موضوعی بود که مطرح شد و البته این سفر با برگزاری یک کلاس آموزشی برای خبرنگاران توسط هیأت رئیسه خانه مطبوعات کشور همراه شد.

در زیر گزارش کامل حضور ۲روزه خانه مطبوعات کشور در همدان را با توجه به جلساتی که برگزار شد می‌خوانید:

استاندار در دیدار با اعضای هیأت‌مدیره خانه کشور و استان

اطلاع‌رسانی دقیق، زیربنای حکمرانی محلی

در نشست اعضای هیأت‌مدیره خانه مطبوعات کشور و استان با مقام ارشد استان، وی با تأکید بر اینکه اطلاع‌رسانی صحیح یک حق‌الناس و لازمه اعتمادسازی عمومی است، گفت: بدون شکل‌گیری تفکر توسعه‌ای در مدیران و جامعه، دستیابی به پیشرفت پایدار ممکن نخواهد بود و رسانه‌ها در این فرآیند نقشی تعیین‌کننده دارند.

حمید ملانوری، با اشاره به اهمیت ارتباط دوسویه میان حاکمیت و جامعه، اظهار کرد: اطلاع‌رسانی و انتقال حقیقت، یک فرآیند یک‌طرفه نیست، بلکه ارتباطی متقابل میان جامعه خدمت‌دهنده و خدمت‌گیرنده و همه کنشگران فعال در عرصه‌های مدیریتی، اقتصادی، اجتماعی و فرهنگی است.

وی افزود: آنچه برنامه‌ریزی و اجرا می‌شود، حق مردم است که از آن مطلع باشند و در مقابل، این نیز حق مدیران است که مطالبات، اولویت‌ها و دغدغه‌های جامعه را بشنوند و درک کنند. این ارتباط دوسویه، بزرگ‌ترین خدمت به جامعه است، مشروط بر آنکه اطلاعات دقیق، به‌روز و صحیح در اختیار افکار عمومی قرار گیرد.

ملانوری با اشاره به تحولات عصر ارتباطات گفت: امروز سرعت انتقال اطلاعات به شکل بی‌سابقه‌ای افزایش یافته، اما اگر علم، دانش و فناوری نتواند به بهبود کیفیت زندگی مردم، افزایش رفاه و رشد اجتماعی منجر شود، عملا اثرگذاری خود را از دست می‌دهد. در این میان، رسانه‌ها به‌عنوان جامعه تخصصی عرضه‌کننده اطلاعات، نقشی کلیدی در جهت‌دهی به افکار عمومی دارند.

استاندار با بیان اینکه هم در ساختارهای اجرایی و هم در جامعه با چالش‌هایی در حوزه ارتباطات مواجه هستیم، اظهار کرد: تغییر ذائقه رسانه‌ای و نوع مواجهه جامعه با اخبار، نیازمند بازنگری جدی در شیوه‌های اطلاع‌رسانی است. باید متناسب با نیاز روز جامعه و ابزارهای مورد اقبال مردم، ارتباطی معنادار، صادقانه و اثربخش برقرار شود.

ملانوری به اقدامات امیدآفرین و اجتماعی استان اشاره کرد و گفت: اجرای رویدادهای فرهنگی، هنری و اقتصادی، حمایت از کارآفرینی، توسعه صنایع خلاق و ایجاد بسترهای نوین عرضه محصولات، نقش مؤثری در افزایش اعتماد عمومی و کاهش آسیب‌های اجتماعی داشته است.

وی با تأکید بر نقش رسانه‌ها در مدیریت نوین اظهار کرد: امروز مدیریت موفق، مدیریت داده، اطلاعات و ارتباطات است. هرچه بتوانیم در این حوزه حرفه‌ای‌تر، شفاف‌تر و هوشمندانه‌تر عمل کنیم، مسیر توسعه، پیشرفت و انسجام اجتماعی هموارتر خواهد شد.

درخواست خانه مطبوعات از مجلس:

مطبوعات به دنبال ایجاد نظام صنفی مستقل

در ادامه این سفر اعضای خانه مطبوعات کشور در دیداری با نایب رئیس و نماینده مردم همدان در مجلس با وی به گفت‌وگو پرداختند.

نایب رئیس خانه مطبوعات و رسانه کشور با اشاره به ضرورت تطبیق قوانین با رسانه‌های نوین، خواستار بازنگری فوری در قانون مطبوعات، ایجاد یک نظام صنفی قدرتمند و مستقل، و تأمین اعتبار مالی مستقل برای خانه مطبوعات استان‌ها شد.

حبیب احمدی در دیدار با حاجی بابایی نایب رئیس مجلس گفت: بازنگری قانون مطبوعات با توجه به ظهور رسانه‌های نوین در صدر درخواست‌های خانه مطبوعات از مجلس شورای اسلامی قرار گرفت و قانون فعلی باید با توجه به گسترش پلتفرم‌های دیجیتال و شبکه‌های اجتماعی (سوشال مدیا) به‌روزرسانی شود.

وی افزود: ایجاد بستر قانونی برای تشکیل نظام صنفی مستقل و قدرتمند دومین خواسته مطرح‌شده بود.

احمدی از نماینده مجلس خواست تا زمینه‌های لازم برای شکل‌گیری نهادی صنفی که بتواند به‌طور مؤثر از حقوق خبرنگاران دفاع کند، فراهم آورد.

نایب رئیس خانه مطبوعات و رسانه کشور اضافه کرد: درخواست ایجاد ردیف اعتباری مستقل برای خانه مطبوعات نیز از دیگر موارد کلیدی این گفت‌وگو بود.

نایب رئیس خانه مطبوعات کشور پیشنهاد کرد: این اقدام از طریق طرح در مجلس یا لایحه از سوی دولت انجام پذیرد تا پشتوانه مالی لازم برای فعالیت‌های این تشکل صنفی تأمین شود. مدیر خانه مطبوعات استان اردبیل بیان کرد: افزایش دسترسی و شفافیت خبری با حضور خبرنگاران تخصصی در کمیسیون‌های مجلس یا برگزاری آنلاین جلسات، دیگر درخواست خانه مطبوعات بود.

این اقدام امکان پیگیری بهتر و مستقیم‌تر فرآیندهای قانون‌گذاری را برای رسانه‌ها فراهم می‌کند.

در نشست شورای روابط عمومی و اصحاب رسانه مطرح شد

رسانه؛ بازوی اطلاع‌رسانی و سرمایه حکمرانی

نشست شورای روابط‌عمومی‌ها و اصحاب رسانه استان همدان، بیش از آنکه یک جلسه تشریفاتی باشد، به صحنه‌ای برای بازتعریف نسبت حاکمیت و رسانه در سطح استان تبدیل شد؛ نشستی که با حضور استاندار، نماینده مدیران مسئول در هیأت نظارت بر مطبوعات، نماینده مردم همدان و قامنین در مجلس شورای اسلامی و اعضای هیأت‌مدیره خانه مطبوعات کشور و استان برگزار شد و در آن، رسانه نه به‌عنوان ابزار تبلیغ، بلکه به‌مثابه «سرمایه حکمرانی» مورد تأکید قرار گرفت.

رسانه‌ها پیشران امیدآفرینی

استاندار، در این نشست با ترسیم تصویری کلان از مسیر توسعه استان، رسانه‌ها را پیشران امیدآفرینی و توسعه مردم‌پایه دانست و تأکید کرد که پیشرفت استان، بدون ارتباط مؤثر با افکار عمومی و بدون روایت درست خدمات و برنامه‌ها، ممکن نخواهد بود.

حمید ملانوری با اشاره به ظرفیت‌های تاریخی، فرهنگی، گردشگری، کشاورزی، معدنی و انسانی همدان، تصریح کرد که برخورداری از منابع، به‌تنهایی ضامن توسعه نیست و آنچه اهمیت دارد، «برنامه‌محوری، اولویت‌بندی و بهره‌برداری هدفمند» از این ظرفیت‌هاست.

ملانوری، رسانه‌ها را دانشگاه عمومی جامعه توصیف کرد؛ تعبیری که نشان می‌دهد نگاه مدیریت ارشد استان به رسانه، فراتر از کارکرد اطلاع‌رسانی صرف است.

به گفته وی، رسانه‌ها می‌توانند با آموزش، روشنگری، نقد منصفانه و ایجاد گفت‌وگو، زمینه مشارکت اجتماعی را فراهم کنند؛ مشارکتی که شرط لازم تحقق توسعه پایدار است.

تخریب هیجانی و شخصی‌سازی مسائل، سرمایه اجتماعی را تضعیف می‌کند

در ادامه این نشست، نماینده مدیران مسئول در هیأت نظارت بر مطبوعات، با طرح مفهومی کلیدی، رسانه را سرمایه حکمرانی نامید؛ سرمایه‌ای که بدون آن، مشارکت مردم در تصمیم‌های سیاسی، اقتصادی و اجتماعی محقق نمی‌شود.

پدرام پاک‌آیین با اشاره به انباشت مسائل پیچیده در کشور، نقش رسانه را در اقناع افکار عمومی و آمادسازی جامعه برای همراهی با تصمیم‌های دشوار، تعیین‌کننده دانست و تأکید کرد که رسانه حرفه‌ای، می‌تواند هزینه‌های اصلاحات را برای جامعه قابل فهم کند.

وی با تفکیک روشن میان نقد و تخریب، بر ضرورت نقد مسأله‌محور، مبتنی بر داده و با هدف خیر جمعی تأکید کرد و هشدار داد که تخریب هیجانی و شخصی‌سازی مسائل، سرمایه اجتماعی را تضعیف می‌کند. او همچنین به مسئولیت حاکمیت در قبال رسانه‌ها پرداخت و گفت: دولت مالک اطلاعات نیست و داده‌ها، امانتی در اختیار حاکمیت‌اند. شفافیت، پاسخگویی و روایت صادقانه، به‌جای محدودسازی، بهترین شیوه حمایت از رسانه‌هاست؛ سخنی که به‌نوعی مطالبه اصلی جامعه رسانه‌ای از روابط‌عمومی‌ها و دستگاه‌های اجرایی به شمار می‌رود.

رسانه‌ها خط مقدم توسعه و امیدآفرینی

نماینده مردم همدان و قامنین در مجلس شورای اسلامی نیز در این نشست، رسانه‌ها را خط مقدم توسعه و امیدآفرینی توصیف کرد و با اشاره به «جنگ روایت‌ها» در عرصه داخلی و بین‌المللی، نقش رسانه را به‌عنوان قدرت نرم اثرگذار، غیرقابل انکار دانست. عباس صوفی، با یادآوری عملکرد رسانه‌ها در تحولات اخیر منطقه و وقایع غزه، تأکید کرد که روشنگری رسانه‌ای می‌تواند افکار عمومی جهان را متأثر سازد و معادلات سیاسی را تغییر دهد.

وی با اشاره به ظرفیت‌های گردشگری، صنایع‌دستی و کشاورزی استان، رسانه‌ها را بازوی اصلی معرفی این توانمندی‌ها دانست و تصریح کرد که بدون روایت حرفه‌ای و منصفانه، همدان به جایگاه شایسته خود در اقتصاد گردشگری دست نخواهد یافت.

پیشنهاد ایجاد صندوق قرض‌الحسنه ویژه خبرنگاران

در بخش دیگری از این نشست، رئیس هیأت‌مدیره خانه مطبوعات کشور، با اشاره به عملکرد رسانه‌ها در «جنگ ۱۲ روزه»، از سربلندی اصحاب رسانه کشور، به‌ویژه رسانه‌های استان همدان سخن گفت و این مقطع را نمونه‌ای از دفاع مقدس رسانه‌ای دانست. افشار، همدان را یکی از منسجم‌ترین استان‌ها در حوزه فعالیت‌های رسانه‌ای معرفی کرد و این انسجام را حاصل تلاش خبرنگاران، سردبیران و مدیران مسئول دانست که با وجود مشکلات معیشتی و صنفی، مسئولانه فعالیت می‌کنند. وی با اشاره به مطالبات جدی رسانه‌ها در حوزه بیمه، مالیات، کاغذ و یارانه‌ها، خواستار نگاه حمایتی و اصلاحی به رسانه‌های استانی شد و تأکید کرد که پایگاه‌های خبری محلی باید سهم عادلانه‌ای از حمایت‌ها داشته باشند. پرویزی بابادی همچنین از تشکیل کارگروه گردشگری در خانه مطبوعات ایران با محوریت همدان خبر داد؛ اقدامی که می‌تواند به معرفی هدفمند ظرفیت‌های فرهنگی و گردشگری استان کمک کند.

پیشنهاد ایجاد صندوق قرض‌الحسنه ویژه خبرنگاران در استان همدان، از دیگر محورهای مطرح‌شده در این نشست بود؛ پیشنهادی که در صورت تحقق، می‌تواند بخشی از دغدغه‌های معیشتی اصحاب رسانه را کاهش دهد و امنیت شغلی آن‌ها را تقویت کند. در مجموع، نشست شورای روابط‌عمومی‌ها و اصحاب رسانه استان همدان، پیامی روشن داشت و آن این مهم بود که توسعه، بدون رسانه ممکن نیست و رسانه، بدون اعتماد، امنیت و پاسخگویی، نمی‌تواند نقش واقعی خود را ایفا کند. حال باید دید این تأکیدها تا چه اندازه از سطح سخن فراتر می‌رود و به سیاست‌ها و تصمیم‌های عملی در حمایت از رسانه‌ها و تقویت شفافیت در مدیریت استان منجر خواهد شد.

همدان‌پیام با پشتوانه فکری قوی

در جریان سفر اعضای هیأت‌مدیره خانه مطبوعات کشور به استان همدان، مدیران و اعضای این نهاد صنفی با حضور در روزنامه همدان‌پیام، در نشستی صمیمی با خبرنگاران این مجموعه به گفت‌وگو پرداختند.

در این دیدار که اعضای خانه مطبوعات استان همدان نیز حضور داشتند، پس از آنکه مریم مقدم دبیر سرویس گردشگری و مدیر روابط عمومی همدان‌پیام گزارشی از روند فعالیت این رسانه ارائه داد، اعضای حاضر به بیان دیدگاه‌هایشان در مورد این روزنامه پرداختند.

در این نشست، حاضران با اشاره به سابقه و تداوم انتشار روزنامه همدان‌پیام، استمرار فعالیت این رسانه را نشانه‌ای از مدیریت منسجم، برنامه‌ریزی حرفه‌ای و اتکای آن به نیروی انسانی متخصص دانستند.

انتشار بیش از ۵ هزار شماره از این روزنامه به‌عنوان دستاوردی مهم در عرصه مطبوعات محلی کشور مورد توجه قرار گرفت و تأکید شد که حفظ چنین روندی در شرایط دشوار اقتصادی و رسانه‌ای، بیانگر تعهد و تلاش مستمر یک مجموعه رسانه‌ای پویاست.

اعضای خانه مطبوعات کشور، همدان‌پیام را رسانه‌ای اثرگذار در سطح استان و کشور توصیف کردند که توانسته است علاوه بر تولید محتوای بومی و تحلیلی، نقش مهمی در تربیت و معرفی نیروهای حرفه‌ای به فضای رسانه‌ای ایفا کند.

به گفته حاضران، بسیاری از خبرنگاران فعال در استان همدان و حتی خارج از استان، سابقه همکاری یا آموزش در این مجموعه را داشته‌اند که این موضوع جایگاه آموزشی و حرفه‌ای همدان‌پیام را برجسته می‌کند.

در ادامه نشست، فضای رسانه‌ای استان همدان و تعامل میان خانه مطبوعات، رسانه‌ها، اداره‌کل فرهنگ و ارشاد اسلامی و استانداری همدان مورد بحث قرار گرفت.

این تعامل به‌عنوان یکی از نقاط قوت استان معرفی شد که زمینه را برای افزایش همدلی، کاهش چالش‌ها و بهبود فرآیند اطلاع‌رسانی فراهم کرده است. حاضران بر این باور بودند که همراهی روابط عمومی دستگاه‌های اجرایی با رسانه‌ها، بدون نگاه گزینشی، می‌تواند به ارتقای اعتماد عمومی و افزایش شفافیت منجر شود.

بخش مهمی از نشست به بیان دغدغه‌ها و مطالبات صنفی خبرنگاران اختصاص یافت. موضوع بیمه، بازنشستگی و شمول خبرنگاران در مشاغل سخت و زیان‌آور از جمله مسائلی بود که مورد تأکید قرار گرفت.

خبرنگاران حاضر با اشاره به سابقه فعالیت خود و شرایط خاص حرفه خبرنگاری و بیمه صندوق که مشمول مشاغل سخت نمی‌شود، خواستار پیگیری جدی‌تر این موضوع در سطح ملی شدند.

اعضای خانه مطبوعات کشور نیز ضمن تشریح اقدامات و رایزنی‌های انجام‌شده با سازمان تأمین اجتماعی و صندوق‌های مرتبط، بر ادامه این پیگیری‌ها تا حصول نتیجه تأکید کردند.

در این نشست همچنین به تحولات رسانه‌ای و چالش‌های پیش روی مطبوعات مکتوب در عصر دیجیتال پرداخته شد.

تقویت محتوای تحلیلی، توجه ویژه به سرمقاله، هدفمندتر شدن تیترها و استفاده از ظرفیت‌های خلاقانه به‌عنوان راهکارهایی برای حفظ جایگاه نشریات چاپی مطرح شد.

حاضران معتقد بودند رسانه‌هایی با پشتوانه نیروی انسانی قوی، همچون همدان‌پیام، می‌توانند با بهره‌گیری از این ظرفیت‌ها همچنان مرجعیت خود را حفظ کنند.

در این نشست مدیر روابط عمومی استانداری همدان نیز از روزنامه‌های همدان به‌عنوان رسانه‌های حرفه‌ای و تخصصی نام برد و گفت: اگر موفقیتی در عملکرد روابط عمومی استانداری باشد حاصل وفاق و همدلی بین خبرنگاران و تعاملی است که ایجاد کردیم.

مهدی بکند افزود: ما در تعامل با رسانه‌ها خط‌کشی و خبرنگار خودی و غیرخودی نداریم و با همه جریانات فکری کار می‌کنیم.

وی با اشاره به اینکه روابط عمومی استانداری ۸۰ روابط عمومی در استان و به تبع آن در شهرستان‌ها را مدیریت می‌کند، افزود: انتقادها را باعث ایجاد خلل در ارتباطات نداشتیم.

رئیس خانه مطبوعات کشور نیز در خصوص همدان‌پیام گفت: باید تیم فنی پای کار باشد تا یک نشریه چاپ و منتشر شود.

وی ادامه داد: اینکه این مجموعه پس از ۲۱ سال همچنان پرقدرت به کار خود ادامه می‌دهد، بسیار ارزشمند است.

افشار پرویزی با اشاره به اینکه روابط عمومی می‌تواند پیونددهنده رسانه به ادارات باشد، اظهار کرد: آن چیزی که در سفر به استان همدان آن را متوجه شدیم این بود که همدان صاحب استانداری رسانه‌ای با روابط عمومی تعامل‌گرا است و این خود به جریان رسانه‌ای استان کمک می‌کند.

وی پس از آنکه شماره چاپ روزنامه همدان‌پیام را پرسید، اظهار امیدواری کرد که در آینده شاهد چاپ نشریه با شمارگانی با ضریب صد هزار باشد.

صدیقه قدم، مدیر عامل خانه مطبوعات کشور نیز در جریان این بازدید پس از شنیدن درخواست یکی از خبرنگاران مجموعه مبنی بر اینکه "بیمه خبرنگاران در صندوق هنر که بسیاری از نشریات، خبرنگارانشان را به این صندوق هدایت کردند با سختی کار لحاظ نمی‌شود و درخواست داریم که این صندوق در بخش نویسندگان، سختی کار را با عنوان خبرنگار در نظر داشته باشد"، گفت: از سال گذشته به دنبال حل این موضوع با مسئولان کشوری جلساتی برگزار کردیم و امیدواریم این موضوع به نتیجه برسد چرا که مشکل بسیاری از خبرنگاران برای بازنشستگی حل خواهد شد.

در پایان، از میزبانی روزنامه همدان‌پیام، همراهی خانه مطبوعات استان همدان و همکاری روابط عمومی استانداری همدان قدردانی شد.

حاضران این نشست را فرصتی ارزشمند برای تبادل تجربه، هم‌افزایی و تقویت ارتباط میان خانه مطبوعات کشور و رسانه‌های استانی ارزیابی کردند و بر تداوم چنین دیدارهایی برای ارتقای جایگاه حرفه‌ای مطبوعات تأکید کردند.

«اورژانس کشاورزی» به یاری مزارع همدان آمد

جشن شکرگزاری دستاوردهای کشاورزی در پایتخت تاریخ و تمدن

در آئین شکرگزاری دستاوردهای مجموعه بزرگ جهاد کشاورزی همدان که با هدف قدردانی از تلاش‌های فعالان عرصه کشاورزی و بررسی دستاوردهای این بخش در سال‌جاری برگزار شد، مسئولان استانی بر اهمیت مشارکت بخش خصوصی در توسعه پایدار کشاورزی تأکید کردند.

به گزارش همدان پیام، در این مراسم واحد «اورژانس کشاورزی» با هدف ارائه خدمات حمایتی و مشاوره‌ای فوری به کشاورزان، با حضور استاندار و جمعی از مسئولان استانی افتتاح و رونمایی شد.

این مرکز که از این پس با شماره تلفن ۳۱۶۰ آماده پاسخگویی به نیازهای فوری کشاورزان خواهد بود، قرار است نقشی حیاتی در پایش، پیشگیری و مقابله با بحران‌ها و مشکلات پیش‌بینی‌نشده در بخش کشاورزی ایفا کند.

بررسی عملکرد یک سال گذشته مجموعه جهاد کشاورزی نشان می‌دهد که حرکت به سمت کشاورزی دانش‌بنیان، متجر به ارتقای سطح کیفی تولیدات و کسب رتبه‌های نخست کشوری در شناسایی نمونه‌های برتر این حوزه شده است.

در این بازه زمانی، با تمرکز بر نقشه تحول روستاها، بیش از ۴۰۰ پروژه عمرانی و توسعه‌ای کلید خورده و طرح‌های راهبردی نظیر «حذف آیش» با هدف حداکثر بهره‌وری از خاک به اجرا درآمده است. این رویکرد خبری که بر پایه مدیریت هوشمند منابع آب و تکمیل زنجیره ارزش استوار شده، تلاش دارد تا با عبور از خام‌فروشی محصولات استراتژیک، ارزش افزوده دسترنج کشاورزان را در داخل استان حفظ کرده و پایداری تولید را در شرایط بحران آب تضمین کند.

رئیس سازمان جهاد کشاورزی استان همدان در آئین جشن بزرگ شکرگزاری با اشاره به رونمایی از طرح «اورژانس کشاورزی» گفت: این سامانه ایده‌محور برای رسیدگی سریع و آسان به خسارت‌های ناشی از آفات و حوادث کشاورزی استان طراحی شده است.

رضا بهرامله گفت: این سازمان در ۳ سال گذشته موفق به کسب رتبه برتر و ایجاد نقشه راه برای تحول روستاها است. حرکت در راستای نقشه تحول و پیشرفت مورد نظر استاندار، به محوریت «مولدسازی» در پیشبرد امور روستاها است. روستا باید محل تولید و نه مصرف باشد.

وی با اشاره به اینکه تعامل موجود در استان عامل اصلی این پیشرفت‌ها بوده است، اظهار کرد: این استان در ۲سال گذشته موفق به کسب رتبه نخست کشوری در شناسایی نمونه‌های نخستیه کشاورزی شده است که این دستاورد، معادل کسب رتبه نخست در کنکور سراسری کشاورزی برای استان محسوب می‌شود.

وی همچنین از عملیاتی شدن موفقیت‌آمیز طرح «حذف آیش» (زمین‌های بدون کشت) با پیگیری‌های مستمر خبر داد و با تأکید بر تلاش‌های همه‌جانبه همکاران در راستای رونق تولید و اشتغالزایی، اعلام کرد: نتیجه این مساعی، شناسایی همدان به عنوان استان برتر حوزه کشاورزی در سال ۱۴۰۴ بوده است.

رئیس سازمان جهاد کشاورزی همدان خطاب به استاندار، درخواست ویژه‌ای را مطرح کرد و خواستار لحاظ شدن الحاق زمین‌های منطقه محمدیه برای تأمین مسکن کارکنان بخش کشاورزی شد تا مشکلات اسکان این قشر زحمتکش رفع شود.

کشاورزی دانش‌بنیان راهکار مقابله با بحران آب است

استاندار با تأکید بر اهمیت نقش‌آفرینی در توسعه اقتصادی و حفظ منابع گفت: کشاورزی دانش‌بنیان، ضامن توسعه پایدار و مقابله با بحران آب است.

حمید ملانوری با بیان اینکه در سطح جهانی، تمامی کشورها برای حفظ رقابت‌پذیری خود تلاش می‌کنند، بر لزوم استفاده بهینه از منابع موجود تأکید کرد و گفت: ما در بخش کشاورزی قرار است از خاک و آب، محصول تولید کنیم و توسعه یعنی اینکه ما از منابع در دسترس خود برای تأمین نیازها و ایجاد رفاه استفاده کنیم.

وی اظهار کرد: ضرورت عبور از روش‌های سنتی کشاورزی و حرکت به سمت کشاورزی دانش‌بنیان قابل انکار نیست.

وی با اشاره به وجود سرمایه‌گذاران و کارآفرینان، تأکید کرد که تلاش‌ها باید متجر به ایجاد فضاهای جدید کسب‌وکار و اشتغال شود.

وظیفه حراست و تأمین امنیت غذایی هموطنان را داریم

رئیس حراست وزارت جهاد کشاورزی نیز با بیان اینکه وظیفه حراست و تأمین امنیت غذایی هموطنان خود را در کشور برعهده داریم، اظهار کرد: ما به عنوان سرباز کشور در این حوزه تلاش می‌کنیم تا برای مردم کشور مشکلاتی در این حوزه ایجاد نشود.

محمد محسنی خطاب به استاندار گفت: تا می‌توانید نیروهای جهاد کشاورزی را حمایت کنید تا دغدغه‌ای نداشته باشند و بتوانند به وظیفه خطیر خود عمل کنند.

تکمیل زنجیره ارزش کشاورزی در همدان ضروری است

نماینده مردم همدان و فامنین در مجلس شورای اسلامی نیز با اشاره به نقش محوری کشاورزی در اقتصاد استان، اظهار کرد: تکمیل زنجیره تولید و ارزش کشاورزی ضروری است. حدود ۴/۵ تا ۵درصد از تولیدات کل کشور در اختیار استان ما قرار دارد که نشان‌دهنده توان بالای کشاورزی این استان است.

عباس صوفی با بیان اینکه بسیاری از محصولات کشاورزی استان به صورت خام به استان‌ها و شهرهای دیگر ارسال می‌شود، خاطرنشان کرد: ما در حوزه کشاورزی ظرفیت‌های فراوانی داریم اما در حوزه صنایع تبدیلی نتوانسته‌ایم زنجیره ارزش را به صورت کامل کنیم.

صوفی با تأکید بر ضرورت سرمایه‌گذاری در صنایع تبدیلی، خواستار تلاش مضاعف برای حفظ ثروت در داخل استان شد تا حاصل زحمات کشاورزان تنها صرف واسطه‌ها نشود.

هشدار آبفای همدان نسبت به یخ‌زدگی کنتورهای آب

مدیرعامل شرکت آب و فاضلاب استان همدان با اشاره به پیش‌بینی یخبندان در روزهای سرد پیش‌رو، از شهروندان خواست با عایق‌بندی مناسب کنتورها و تأسیسات آب، از بروز خسارت و قطعی آب جلوگیری کنند.

فرهاد بختیاری‌فر با اشاره به پیش‌بینی‌های سازمان هواشناسی درباره کاهش محسوس دما و بروز یخبندان شدید در روزهای آینده، بر لزوم محافظت از کنتور و تأسیسات آب منازل در برابر یخ‌زدگی تأکید کرد.

به گزارش روابط عمومی شرکت آب و فاضلاب استان، وی اظهار کرد: با توجه به شرایط جوی پیش‌رو، از شهروندان استان همدان انتظار می‌رود برای جلوگیری از بروز خسارت به کنتور و شبکه آب‌رسانی منازل، تمهیدات لازم را در نظر بگیرند تا از قطعی آب و تحمیل هزینه‌های اضافی جلوگیری شود.

مدیرعامل شرکت آب و فاضلاب استان همدان افزود: پوشاندن کنتور و لوله‌های آب خارج از ساختمان با عایق‌های مناسب مانند پشم شیشه، گونی یا پوشش‌های مشابه، یکی از ساده‌ترین و مؤثرترین راهکارها برای پیشگیری از یخ‌زدگی است.

بختیاری‌فر همچنین با تأکید بر ضرورت جلوگیری از نفوذ آب و برف به داخل حوضچه کنتور گفت: شهروندان باید اطمینان حاصل کنند که در حوضچه کنتور به‌طور کامل بسته بوده و مسیر ورود رطوبت به آن مسدود است.

وی تصریح کرد: در صورت یخ‌زدگی کنتور یا بروز مشکل در جریان آب، شهروندان در نخستین اقدام با سامانه ارتباط مردمی ۱۲۲ تماس گرفته و از راهنمایی کارشناسان شرکت آب و فاضلاب بهره‌مند شوند.

مدیرعامل شرکت آب و فاضلاب استان همدان هشدار داد: استفاده از شعله مستقیم آتش یا ریختن آب جوش بر روی کنتور و لوله‌های یخ‌زده می‌تواند موجب ترکیدگی و آسیب جدی به تجهیزات شود و شهروندان باید از انجام این اقدامات به‌طور جدی خودداری کنند.

کارشناس اداره‌کل هواشناسی همدان اعلام کرد: در پی فعالیت سامانه بارشی و بارش برف دمای هوا در گل‌تپه از توابع این استان به هشت درجه سانتی‌گراد زیر صفر کاهش یافت.

مفقودی

کارت دانشجویی مریم دیناروندی فرزند علی به شماره ملی ۵۲۶۰۲۳۴۶۳۴ و شماره دانشجویی ۴۰۳۱۵۳۰۹۰۱۴رشته علوم آزمایشگاهی دامپزشکی مقطع کارشناسی ناپیوسته دانشگاه بوعلی سینا همدان مفقود گردیده و از درجه اعتبار ساقط می باشد.

مفقودی

کارت دانشجویی آقای حسین مع ا... مطلک فرزند مع ا... به شماره گذرنامه B ۰۳۰۷۸۷۰۸ و شماره دانشجویی ۴۰۲۴۳۲۹۹۰۲۲ رشته زبان انگلیسی مقطع کارشناسی ارشد دانشگاه بوعلی سینا همدان مفقود گردیده است و از درجه اعتبار ساقط می باشد.

مفقودی

کارت دانشجویی ایلیا فروز فرزند امین ا...به شماره ملی ۱۸۱۰۹۰۴۲۹۳ و شماره دانشجویی ۴۰۴۱۲۲۷۴۰۳۰ رشته مترجمی زبان انگلیسی مقطع کارشناسی دانشگاه بوعلی سینا مفقود گردیده و از درجه اعتبار ساقط می باشد.

سرویس خبر
www.Hamedanpayam.com

تجارب یک کارآفرین همدانی

وقتی تولید، جای واردات می‌ایستد

» فاطمه عباسیان

کارآفرینی در حوزه‌های زیرساختی و صنعتی، بیش از آنکه به ایده‌های مقطعی وابسته باشد، حاصل سال‌ها تجربه، شناخت عمیق از نیازهای کشور و ایستادگی در برابر شرایط متغیر اقتصادی است. مسیرهایی که نه با هیجان‌های کوتاه‌مدت، بلکه با تصمیم‌های بلندمدت و نگاه توسعه‌محور شکل می‌گیرند.

محمدجواد سفیدآبی از جمله کارآفرینانی است که آغاز فعالیت حرفه‌ای خود را از سال ۱۳۵۸ رقم زده و در بیش از ٤ دهه حضور مستمر در حوزه تولید و فرآوری مواد معدنی، نقش مؤثری در توسعه صنعتی کشور ایفا کرده است. حاصل این مسیر طولانی، تأسیس ۸واحد صنعتی و ۵ واحد معدنی در کشور بوده؛ مجموعه‌ای که امروز زمینه اشتغال مستقیم برای حدود ۳۰۰ نفر و اشتغال غیرمستقیم برای بیش از یک‌هزار نفر را فراهم کرده است.

در این میان، شرکت شیمی معدنی همدان با راه‌اندازی خط تولید کربنات کلسیم رسوبی، نقطه عطفی در تأمین مواد اولیه مورد نیاز صنایع داخلی ایجاد کرد. این مجموعه به‌عنوان نخستین تولیدکننده کربنات کلسیم رسوبی در کشور، توانست وابستگی به واردات این ماده راهبردی را به‌طور چشمگیری کاهش دهد و با تولید محصولی با کیفیت بالا و قیمت رقابتی، گامی مؤثر در جهت خودکفایی و تقویت زنجیره تولید داخلی بردارد.

مصاحبه پیش‌رو، نگاهی تحلیلی به تجربه‌ای است که از دل صنعت، پژوهش و ماندگاری بیرون آمده؛ روایتی از کارآفرینی که بر پایه شناخت نیاز کشور، تکیه بر توان داخلی و باور به توسعه پایدار شکل گرفته است که در ادامه می‌خوانید:

؟ کارآفرینی از نظر شما امری ذاتی است یا می‌تواند اکتسابی باشد؟ همچنین نقش خانواده را در این مسیر چگونه ارزیابی می‌کنید؟

کارآفرینی، همانند بسیاری از پدیده‌های اجتماعی، صرفاً به ذاتی یا اکتسابی بودن محدود نمی‌شود و می‌توان آن را ترکیبی از هر دو دانست. در برخی افراد، علاقه‌ها، انگیزه‌ها و روحیه خلاقیت به‌صورت فطری وجود دارد و همین ویژگی‌ها می‌تواند جرقه ورود به مسیر کارآفرینی را ایجاد کند. اما آنچه اهمیت بیشتری دارد، مسیری است که فرد در ادامه مسیری می‌کند؛ مسیری که می‌تواند به‌طور مستقیم بر میزان موفقیت، سرعت پیشرفت و حجم دستاوردهای او تأثیرگذار باشد.

در این میان، نقش خانواده بسیار قابل توجه است. حمایت خانواده و شرایطی که فرد در آن رشد می‌کند، می‌تواند تأثیر به‌سزایی در تقویت انگیزه‌ها و عبور از چالش‌ها داشته باشد. در برخی مشاغل و حرفه‌ها نیز شاهد پیشینه خانوادگی هستیم؛ به‌گونه‌ای که نسل‌های بعدی در همان مسیر فعالیت می‌کنند و از تجربیات پیشینیان بهره می‌برند. با این حال، این موضوع یک الزام نیست. کارآفرین بودن لزوماً به این معنا نیست که فرد باید از خانواده‌ای با سابقه کارآفرینی برخاسته باشد؛ بلکه بسیاری از افراد بدون هیچ‌گونه پیش‌زمینه این مسیر موفق شوند.

؟ از نظر شما آیا یک کارآفرین باید تحصیلات دانشگاهی عالی داشته باشد؟ به‌طور کلی تحصیلات چه نقشی در مسیر کارآفرینی ایفا می‌کند؟

الزاماً این‌گونه نیست که هر کارآفرینی دارای تحصیلات عالی دانشگاهی باشد. هر فرد می‌تواند با توجه به شرایط محیطی، اجتماعی و ظرفیت‌های موجود در حوزه فعالیت خود نقش‌آفرینی کند و وارد مسیر کارآفرینی شود. با این حال، این به معنای نادیده گرفتن نقش تحصیلات در موفقیت یا بهبود عملکرد نیست.

در واقع، انگیزه و روحیه کارآفرینی از یک سو و دانش، مهارت‌های علمی، فنی و بهره‌گیری از تکنولوژی از سوی دیگر، همچون ۲بال برای حرکت و پیشرفت هستند که به یکدیگر نیاز دارند. تحصیلات دانشگاهی می‌تواند بستر مناسبی برای شکل‌گیری این توانمندی‌ها فراهم کند و به فرد کمک کند تصمیم‌های دقیق‌تر و کارآمدتری بگیرد.

به‌طور کلی، بسیاری از ما تجربه حضور در فضاهای دانشگاهی و مسیر تحصیلات عالی را داشته‌ایم. افرادی که در این مسیر گام برمی‌دارند، معمولاً از مجموعه‌ای از توانمندی‌ها، مهارت‌های تحلیلی و نگاه ساختارمند برخوردار می‌شوند که ممکن است در افرادی که این مسیر را سپری نکرده‌اند، کمتر دیده شود. این مهارت‌ها به کارآفرینان کمک می‌کند تا از فرصت‌ها بهترین استفاده را ببرند، در کوتاه‌ترین زمان ممکن به نتیجه‌بندی مؤثر برسند و بهره‌برداری بهینه‌تری از منابع و شرایط موجود داشته باشند؛ موضوعی که بدون تردید در موفقیت کارآفرینی بسیار اثرگذار است.

؟ آیا در میدان کارآفرینی کشور ما، بانوان به همان اندازه مردان امکان موفقیت دارند؟ موانع و ظرفیت‌ها را چگونه ارزیابی می‌کنید؟

قطعاً بانوان نیز از توانمندی‌هایی برخوردارند که در بسیاری از موارد هیچ تفاوتی با توانمندی‌های مردان ندارد و حتی در برخی حوزه‌ها می‌توان گفت از مزیت‌های ویژه‌ای برخوردار هستند. مسأله اصلی، نه تفاوت در قابلیت‌ها، بلکه چگونگی انتخاب مسیر و استفاده هوشمندانه از ظرفیت‌هاست. زنان با توجه به شرایط اجتماعی و فردی خود می‌توانند حوزه‌هایی را انتخاب کنند که بیشترین همخوانی را با توانمندی‌ها، علایق و شرایط حرفه‌ای آنها دارد و در همان فضا به موفقیت‌های قابل توجهی دست پیدا کنند.

در این میان، نقش دانش، فناوری، پژوهش و بهره‌گیری از ابزارهای نوین بسیار تعیین‌کننده است. استفاده هدفمند از دانش روز، تکنولوژی‌های نو و ظرفیت‌های پژوهشی، نه‌تنها محدودیت‌ها را کاهش می‌دهد، بلکه می‌تواند به یک مزیت رقابتی جدی در مسیر کارآفرینی تبدیل شود؛ موضوعی که برای زنان کارآفرین از اهمیت مضاعفی برخوردار است.

امروز شاهد حضور پررنگ و ارزشمند زنان در دانشگاه‌ها، مراکز علمی و حوزه‌های پژوهشی هستیم. این حضور فعال، پشتوانه‌ای ارزشمند برای ورود موفق زنان به عرصه کارآفرینی محسوب می‌شود. زیرا پژوهش و نگاه علمی می‌تواند به شکل مستقیم در طراحی مدل‌های کسب‌وکار، کاهش ریسک‌ها و افزایش بهره‌وری نقش‌آفرینی کند. بنابراین، اگر بسترهای حمایتی و فرصت‌های برابر فراهم شود، زنان می‌توانند در میدان کارآفرینی نه‌تنها همپای مردان، بلکه در برخی حوزه‌ها پیشرو و جریان‌ساز باشند.

؟ به نظر شما مهم‌ترین مهارتی که جوانان امروز برای ورود به مسیر کارآفرینی باید بیاموزند چیست؟ آیا مهارت‌هایی مانند فروش، مدیریت مالی و برنامه‌ریزی در اولویت قرار دارند یا عامل مهم‌تری وجود دارد؟

بی‌تردید مهارت‌هایی مانند فروش، مدیریت مالی، برنامه‌ریزی و شناخت بازار، همگی از الزامات جدی مسیر کارآفرینی هستند و نمی‌توان اهمیت آنها را نادیده گرفت. اما به اعتقاد من، مهم‌تر از همه این مهارت‌ها، برخورداری از پشتکار، صبر و حوصله است؛ مؤلفه‌هایی که زیربنای موفقیت در هر فعالیت کارآفرینانه به شمار می‌آیند.

متأسفانه در سال‌های اخیر شاهد این هستیم که برخی از جوانان نه همه با شتاب‌زدگی وارد مسیر کارآفرینی می‌شوند و انتظار دارند در کوتاه‌ترین زمان ممکن به نتیجه دلخواه برسند. این تعجیل در مسیر، معمولاً با ماهیت واقعی کارآفرینی که مبتنی بر تجربه، آزمون و خطا و یادگیری تدریجی است، هم‌خوانی ندارد و حتی می‌تواند مانعی جدی در رسیدن به هدف اصلی باشد.

در مسیر کارآفرینی، افت‌وخیز وجود دارد و شاید بهتر باشد به جای واژه «شکست»، از نرسیدن به نتیجه در یک بازه زمانی مشخص» استفاده کنیم. به‌ویژه در شرایط اقتصادی فعلی کشور که فشارهای مختلفی بر فضای کسب‌وکار و معیشت جوانان وارد شده و این موضوع بر کسی پوشیده نیست، صبر و تاب‌آوری اهمیتی دوچندان پیدا می‌کند.

جوانان اگر بتوانند با حوصله، نگاه بلندمدت و پشتکار مستمر حرکت کنند، قطعاً در کنار یادگیری مهارت‌های تخصصی، به موفقیت دست خواهند یافت. کارآفرینی یک مسیر تدریجی و زمان‌بر است و ثمره آن برای کسانی نمایان می‌شود که توان ایستادگی و ادامه دادن را دارند.

شرکت شما در ٢٦دمین جشنواره ملی تجلیل از پژوهشگران و فناوران برتر کشور، به‌عنوان فناور برگزیده انتخاب شده است. لطفاً در خصوص این عنوان و دستاورد حاصل‌شده توضیح بفرمایید.

بی‌تردید این موفقیت حاصل تلاش فردی نیست و نتیجه زحمات و هم‌افزایی مجموعه‌ای از عوامل مختلف است؛ از حمایت‌ها و سیاست‌گذاری‌های مسئولان گرفته تا تلاش مستمر همکاران و متخصصانی که در سال‌های متمادی در این مسیر نقش‌آفرینی کرده‌اند. آنچه امروز به‌عنوان یک دستاورد ملی مطرح می‌شود، برآیند سال‌ها پشتکار، صبر و کار جمعی است.

اگر واقع‌بینانه به این مسیر نگاه کنیم، این حرکت یک فرآیند مستمر و بلندمدت بوده که سابقه آن به بیش از ٢دهه فعالیت پیوسته بازمی‌گردد. در عین حال، مجموعه شرکت معدنی ما بر پایه پیشینه‌ای بیش از یکصد سال تجربه در حوزه تولید و فرآوری مواد معدنی شکل گرفته و همین پشتوانه تاریخی، نقش مهمی در دستیابی به این رتبه ایفا کرده است.

> **محمد جواد سفیدآبی، ایجاد ۸ واحد صنعتی و ۵ واحد معدنی؛ اشتغال‌زایی مستقیم و غیرمستقیم برای بیش از ۱۳۰۰ نفر را در کارنامه دارد**

شرکت ما با توجه به نیازهای راهبردی کشور و اهمیت تأمین مواد اولیه ارزشمند و تأثیرگذار، واردکننده و عرضه تولید مواد شیمیایی و توسعه فناوری‌های مبتنی بر روش‌های نوین شیمیایی شده است. تمرکز بر بومی‌سازی دانش فنی، پاسخ به نیازهای داخلی و حرکت در مسیر فناوری‌محور، از جمله عواملی بوده که زمینه‌ساز این انتخاب شده است.

قطعاً این موفقیت حاصل فعالیت کوتاه‌مدت یا یک یا دو سال تلاش مقطعی نیست. تجربه نشان داده است که استمرار، برنامه‌ریزی بلندمدت و پایبندی به هدف، نقش تعیین‌کننده‌ای در رسیدن به مقصود دارد و این عنوان نیز نتیجه همین نگاه پایدار و آینده‌محور است.

؟ به نظر شما تفاوت کارآفرینی در ایران با سایر کشورها در چیست؟ و چه عاملی باعث شد با وجود همه محدودیت‌ها، فعالیت خود را در داخل کشور ادامه دهید و مسیر مهاجرت را انتخاب نکنید؟

شاید مقایسه مستقیم کارآفرینی در ایران با کشورهای دیگر، قیاس کاملاً دقیقی نباشد؛ زیرا هر کشور شرایط، زیرساخت‌ها و الزامات خاص خود را دارد. با این حال، واقعیت این است که کارآفرینی در ایران، به‌ویژه در سال‌های اخیر، تحت تأثیر شرایط تحریم و محدودیت‌های بین‌المللی قرار داشته است. کارآفرینان داخلی، به‌خصوص جوانان، در فضایی فعالیت می‌کنند که امکان بهره‌مندی آسان از حمایت‌های خارجی، انتقال فناوری و دسترسی به برخی تکنولوژی‌های روز دنیا با محدودیت‌های جدی مواجه است؛ موضوعی که بر کسی پوشیده نیست.

در چنین شرایطی، کارآفرینی در ایران بیش از آنکه مبتنی بر الگوهای آماده باشد، بر خلاقیت، اتکا به توان داخلی و بومی‌سازی استوار شده است. بسیاری از مسائل و چالش‌ها با استفاده از امکانات موجود در داخل کشور و با تکیه بر دانش بومی حل می‌شود.

در خصوص ماندن و ادامه فعالیت در ایران نیز باید بگویم که ایران، کشور ماست. هر آنچه امروز در اختیار داریم، حاصل ظرفیت‌ها، منابع و فرصت‌هایی است که این سرزمین در اختیار ما قرار داده است. طبیعی است که وقتی برداشت می‌کنیم، باید در همین خاک بکاریم؛ برای مردم خودمان، برای اهداف داخلی و برای آینده کشور. انگیزه اصلی من برای ماندن، همین احساس تعلق بوده است.

بی‌تردید، افرادی که در داخل کشور می‌مانند و با وجود همه فشارها و محدودیت‌ها به فعالیت خود ادامه می‌دهند، با نوعی ایثار و ازخودگذشتگی مسیر را پیش می‌برند. حتی کوچک‌ترین حرکت اقتصادی، تولیدی یا فناورانه در داخل کشور، می‌تواند در بهبود شرایط، ایجاد اشتغال و تقویت اعتماد اجتماعی اثرگذار باشد. باور دارم که ماندن و ساختن، هرچند دشوار، ارزشمندتر و ماندگارتر از ترک میدان است.

؟ در پایان اگر نکته یا توصیه‌ای خطاب به جوانان دارید، بفرمایید؟

مهم‌ترین توصیه من به جوانان این است که پیش از هر چیز، برای خودشان هدفی روشن و مشخص تعریف کنند و با انگیزه در مسیر رسیدن به آن حرکت کنند. کارآفرینی و موفقیت، راهی یک‌شبه و کوتاه نیست و عجله در مسیر معمولاً نتیجه مطلوبی به همراه ندارد. صبر، حوصله و پایداری، لازمه عبور از فراز و نشیب‌های این راه است.

اگر جوانان با برنامه‌ریزی، پشتکار و توکل به خداوند، متعال قدم بردارند، قطعاً می‌توانند بر دشواری‌ها غلبه کنند و به اهدافی که برای خود ترسیم کرده‌اند دست یابند. ایمان، تلاش مستمر و نگاه بلندمدت، ۳ رکن اصلی موفقیت در هر مسیر سازنده‌ای است.

خبر

ابهام در بازگشت ۳ قهرمان جهان و آسیای همدان به تشک کشتی

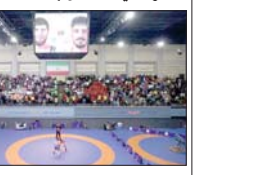

کشتی استان همدان در حالی آماده حضور در مسابقات قهرمانی کشور می‌شود که هنوز تکلیف ۳وزن اعزامی به این رقابت‌ها مشخص نیست.

پس از برگزاری مسابقات کشتی آزاد قهرمانی استان همدان، کمیته فنی اعلام کرد که به دلیل مصدومیت هادی وفایی‌پور و مهدی حاجیلویان به ترتیب در اوزان ۸٦ و ۹۷ کیلوگرم، مبارزه انتخابی این ۲ وزن در زمانی دیگر برگزار می‌شود.

اکنون با گذشت یک ماه، شرایط جسمانی هر ۲ کشتی‌گیر برای حضور در مسابقه انتخابی به دلیل تداوم مصدومیت‌ها مورد تأیید قرار نگرفت تا نامداران کشتی همدان غایب بزرگ این استان در رقابت‌های قهرمانی کشور باشند.

به گزارش ایرنا، دبیر هیأت کشتی همدان در این باره گفت: در نشست کمیته فنی هیأت کشتی همدان، وضعیت سه کشتی‌گیر مطرح استان مورد بررسی قرار گرفت و غلام موذن، مدیر تیم‌های کشتی بزرگسالان و جوانان استان همدان پس از استعلام از آخرین وضعیت حاجیلویان، اعلام کرد که این کشتی‌گیر که در تمرین تیم باشگاهی خود در جریان لیگ برتر کشتی آزاد کشور دچار مصدومیت شده بود، همچنان در کمند آسیب‌دیدگی قرار دارد.

علیرضا کریمی افزود: بنابراین حضور حاجیلویان با توجه به مصدومیت اعلام شده، در مسابقه انتخابی منتفی است. همچنین وضعیت مصدومیت دانیال شریعتی‌نیا نیز باعث شده تا تصمیم در خصوص برگزاری مسابقه انتخابی سنگین وزن گرفته نشود. وی خاطرنشان کرد: هادی وفایی‌پور نیز همچنان وضعیت قبل را دارد و با توجه به حریف انتخابی او که از شهرستان بهار است، این موافقت انجام گرفت که حضور او در ترکیب تیم اعزامی منوط به سر و وضع رسیدن و شرایط آمادگی لازم باشد.

؟ دعوت از کشتی‌گیر و مربی همدانی به اردوی تیم ملی

کشتی‌گیر مستعد همدانی به همراه مربی موفق خود به دعوت فدراسیون کشتی به اردوی تیم ملی کشتی آزاد نونهالان کشور دعوت شد.

محمدرضا حسنی در وزن ۳۸ کیلوگرم همراه با مربی خود پیمان فضلی به این اردو دعوت شده است.

اردوی آماده‌سازی تیم ملی کشتی آزاد نونهالان کشور از دوم دی ماه جاری به میزبانی شهرستان بروجرد برگزار می‌شود و این اردو تا هشتم دی ماه ادامه خواهد داشت.

اردوی تیم ملی نونهالان در خانه کشتی شهر بروجرد برگزار می‌شود.

چوب

وقتی ورزش هم قربانی «ادایی شدن» می‌شود

الگوی ورزش کردن در سال‌های اخیر مثل خیلی چیزهای دیگر تغییر کرده و تحت تأثیر جامعه مصرفی، مد و شبکه‌های اجتماعی قرار گرفته است.

هرودوت، مورخ مشهور یونانی در یکی از آثار خود نوشته است: «ایرانیان از ۵ سالگی تا ۲۰ سالگی، ۳ چیز را می‌آموختند؛ اسب‌سواری، تیر و کمان و راستگویی.» همین یک جمله کافی است تا متوجه شویم که ورزش در ایران سابقه دیرینه دارد و همیشه بوده اما ورزش کردن قدیم کجا و ورزش کردن‌های امروزی کجا.

در دنیای امروز ورزش هم مثل خیلی از موضوعات دیگر که در گذشته یک فعالیت ساده بوده، تحت تأثیر صنعت و جامعه سرمایه‌داری قرار گرفته است و ورزش به مثابه ورزش جای خود را به ورزش به مثابه «ادا» داده است. به بیان دیگر، امروزه برای ورزش کردن، آنقدر همه چیز پیچیده شده و تهیه لوازم و وسایل آن سخت شده که دیگر اصل موضوع فراموش شده است؛ اینکه اصلاً همه این لوازم و وسایل برای چه بوده است!

به گزارش باشگاه خبرنگاران جوان، شاید بتوان گفت در این موضوع هم پای شبکه‌های اجتماعی در میان است. خیلی‌ها با به اشتراک گذاشتن تصاویر ورزشی خود مثل حضور در یک باشگاه لوکس یا استفاده از لوازم و وسایل ورزشی یک مارک خاص، ذهن مخاطب را گمراه می‌کنند و بیننده با خودش فکر می‌کند برای ورزش کردن باید فلان ساعت یا قیافه و کفش را داشته باشد و با توجه به شرایط اقتصادی فعلی، تهیه این لوازم برای همه مقدور نیست.

در دوران قاجار، با نفوذ فرهنگ غربی و سفر ایرانیان به اروپا، شکل تازه‌ای از ورزش وارد ایران شد. ورزش‌هایی چون فوتبال، دوچرخه‌سواری و ژیمناستیک ابتدا در مدارس دارالفنون و بعد در دیگر نهادهای آموزشی معرفی شدند. در همین دوران بود که نخستین زمین‌های ورزشی و باشگاه‌ها به سبک مدرن در تهران و برخی شهرها شکل گرفتند. در دهه‌های اخیر، ورزش از یک فعالیت قهرمانی و حرفه‌ای به بخشی از سبک زندگی روزمره ایرانیان تبدیل شده است. فرهنگ ورزش کردن دچار تحول بنیادین شده و مفاهیمی مانند سلامت جسم و روان، تناسب اندام و نشاط اجتماعی جایگزین نگاه سنتی به ورزش شده‌اند. در گذشته، ورزش بیشتر جنبه آئینی و پهلوانی داشت، اما امروزه حضور در باشگاه‌های بدنسازی، سالن‌های یوگا، زمین‌های تنیس، پیست‌های دوچرخه‌سواری و پارک‌های ورزشی شهری به بخشی از زندگی شهری ایرانیان تبدیل شده است. توسعه زیرساخت‌های ورزشی، افزایش آگاهی عمومی درباره سلامت و رشد رسانه‌های اجتماعی نقش بزرگی در این تغییر داشته‌اند.

با گسترش تلویزیون و سپس رسانه‌های دیجیتال، ورزش به موضوعی جذاب برای مصرف رسانه‌ای مردم بدل شد. مسابقات فوتبال، برنامه‌های تحلیلی ورزشی و صفحات اینستاگرامی مربیان تناسب اندام، ذهن و سلیقه مردم را شکل داده‌اند. امروزه بسیاری از جوانان از طریق فضای مجازی با مفاهیم جدیدی چون فیتنس، کراس‌فیت، تمرین در خانه و تغذیه سالم آشنا می‌شوند.

یکی از مهم‌ترین تحولات فرهنگی در حوزه ورزش ایران، افزایش حضور زنان در فعالیت‌های ورزشی است. اگرچه زنان در دهه‌های گذشته با محدودیت‌هایی روبه‌رو بودند، اما امروز تیم‌های ملی بانوان در رشته‌هایی چون فوتبال، والیبال، بسکتبال، تیراندازی و تکواندو فعال هستند. همچنین استقبال از ورزش‌های همگانی مانند پیاده‌روی و اپرویبک در میان زنان رشد چشمگیری داشته است. در دهه ۱۳۹۰ و پس از آن، با افزایش آمار چاقی، بیماری‌های قلبی و سبک زندگی کم‌تحرک، نهادهایی مانند وزارت ورزش و شهرداری‌ها برنامه‌های گسترده‌ای برای ترویج ورزش همگانی آغاز کردند. احداث ایستگاه‌های ورزشی در پارک‌ها، برگزاری همایش‌های پیاده‌روی خانوادگی و برنامه‌هایی چون «صبح و نشاط» در رسانه ملی، بخشی از این جریان فرهنگی هستند. ورزش در ایران همواره ابزاری برای تقویت هویت ملی و همبستگی اجتماعی بوده است. پیروزی تیم ملی فوتبال در جام ملت‌ها یا موفقیت کشتی‌گیران در مسابقات جهانی، احساس غرور و وحدت ملی را در مردم برمی‌انگیزد. ورزشکاران محبوب، فراتر از قهرمانان ورزشی، به نمادهای اخلاق، تلاش و امید تبدیل می‌شوند. نمونه بارز آن، محبوبیت ماندگار غلامرضا تختی است؛ پهلوانی که نه تنها به خاطر مدال‌هایش، بلکه به دلیل رفتار انسانی و مردم‌دارای‌اش، تا امروز در حافظه جمعی ایرانیان زنده است. این پیوند میان ورزش و اخلاق، همچنان یکی از ویژگی‌های منحصربه‌فرد فرهنگ ورزشی ایرانی است.

آگهی مزایده عمومی فروش
تجدید نوبت دوم
شهرداری ملایر در نظر دارد به استناد مجوز شماره ۱۰۳/ش/۶/م مورخه ۱۴۰۴/۰۷/۰۸ نسبت به فروش تعدادی از املاک خودداز طریق نشر آگهی مزایده عمومی و با جزئیات مندرج در اسناد مزایده با پهره گیری از سامانه تدارکات الکترونیکی دولت (setadiran.ir) با شماره مزایده ۲۰۰۴۰۵۰۰۲۶۰۰۰۰۲۶ اقدام نماید. زمان انتشار در سایت روز یکشنبه مورخه ۱۴۰۴/۰۹/۳۰ ساعت ۰۸:۰۰ آخرین مهلت دریافت اسناد مزایده ساعت۹:۰۰روز سه شنبه مورخه ۱۴۰۴/۱۰/۰۶،آخرین مهلت ارسال پیشنهاد قیمت ساعت ۹:۰۰روز سه شنبه مورخه ۱۴۰۴/۱۰/۱۶ زمان بازگشایی پاکت های واصله روز سه شنبه مورخه ۱۴۰۴/۱۰/۱۶ ساعت ۱۱:۰۰ میباشد.
۱- برگزاری مزایده صرفاً از طریق سامانه ستاد میباشد و کلیه مراحل فرایند مزایده شامل خرید و دریافت اسناد مزایده، پرداخت تضمین شرکت در مزایده، ارسال پیشنهاد قیمت و اطلاع از وضعیت برنده بودن مزایده گران از این طریق امکان پذیر است.
۲- کلیه اطلاعات املاک شامل مشخصات،شرایط و نحوه فروش در برد اعلان عمومی سامانه مزایده قابل مشاهده، بررسی و انتخاب میباشد.
۳- علاقمندان به شرکت در مزایده میبایست جهت ثبت نام و دریافت گواهی الکترونیکی(توکن) با شماره ۱۴۵۶ (مرکز پشتیبانی و راهبری) تماس حاصل نمایند.
(م الف ۱۴۶۳)
شهردار ملایر – مجید فرجی

آگهی موضوع ماده ۳ قانون و ماده ۱۳ آیین‌نامه قانون تعیین تکلیف وضعیت ثبتی اراضی و ساختمان‌های فاقد سند رسمی
برابر رأی شماره ۸۱۱۵-۷/۲۶-۱۴۰۴/۰ هیأت پنجم موضوع قانون تعیین تکلیف وضعیت ثبتی اراضی و ساختمان‌های فاقد سند رسمی مستقر در واحد ثبتی ملک بهار تصرفات مالکانه و بلامعارض متقاضی آقای بهزاد عرشی سلیم فرزند امیرعباس به شماره شناسنامه ۳۸۶۰۷۴۷۹۷۵ صادره از در شندباتگ یک قطعه زمین مزروعی به مساحت ۵۰۹/۴۴ مترمربع پلاک ۲۵۳۴ فرعی از ۱۳۰ اصلی واقع در بهار بخش چهار حوزه ثبت ملک بهار اراضی سیمین خریداری از مالک رسمی آقای جاتعلی جهانگیری محرز گردیده است. لذا به منظور اطلاع عموم مراتب در دو نوبت به فاصله ۱۵ روز آگهی می‌شود، در صورتی که اشخاص نسبت به صدور سند مالکیت متقاضی اعتراضی داشته باشند می‌توانند از تاریخ انتشار اولین آگهی به مدت دو ماه اعتراض خود را به این اداره تسلیم و پس از ۲ هفته از تاریخ انتشار دوم، ظرف مدت یک ماه از تاریخ تسلیم اعتراض، دادخواست خود را به مراجع قضایی تقدیم نمایند. بدیهی است در صورت انقضای مدت مذکور و عدم وصول اعتراض طبق مقررات سند مالکیت صادر خواهد شد.(م الف ۴۱۶)
تاریخ انتشار نوبت اول: ۱۴۰۴/۰۹/۱۵
تاریخ انتشار نوبت دوم: ۱۴۰۴/۰۹/۳۰
حسین مرادی– رئیس اداره ثبت اسناد و املاک شهرستان بهار

آگهی موضوع ماده ۳ قانون و ماده ۱۳ آیین‌نامه قانون تعیین تکلیف وضعیت ثبتی اراضی و ساختمان‌های فاقد سند رسمی
برابر رأی شماره ۸۴۶۰-۱۴۰۴/۰۷/۳۰ هیأت پنجم موضوع قانون تعیین تکلیف وضعیت ثبتی اراضی و ساختمان‌های فاقد سند رسمی مستقر در واحد ثبتی ملک بهار تصرفات مالکانه و بلامعارض متقاضی آقای رمضان کنزی معز فرزند سیفعلی به شماره شناسنامه ۱۳ صادره از در شندباتگ یک قطعه باغ به مساحت ۱۴۰۷/۱۶ مترمربع پلاک ۲۵۳۲ فرعی از ۱۳۰ اصلی واقع در بخش چهار حوزه ثبت ملک بهار اراضی سیمین خریداری از مالک رسمی آقای علی خزائی محرز گردیده است. لذا به منظور اطلاع عموم مراتب در دو نوبت به فاصله ۱۵ روز آگهی می‌شود، در صورتی که اشخاص نسبت به صدور سند مالکیت متقاضی اعتراضی داشته باشند می‌توانند از تاریخ انتشار اولین آگهی به مدت دو ماه اعتراض خود را به این اداره تسلیم و پس از اخذ رسید، ظرف مدت یک ماه از تاریخ تسلیم اعتراض، دادخواست خود را به مراجع قضایی تقدیم نمایند. بدیهی است در صورت انقضای مدت مذکور و عدم وصول اعتراض طبق مقررات سند مالکیت صادر خواهد شد.(م الف ۴۱۰)
تاریخ انتشار نوبت اول: ۱۴۰۴/۰۹/۱۵
تاریخ انتشار نوبت دوم: ۱۴۰۴/۰۹/۳۰
حسین مرادی– رئیس اداره ثبت اسناد و املاک شهرستان بهار

آگهی موضوع ماده ۳ قانون و ماده ۱۳ آیین نامه قانون تعیین تکلیف وضعیت ثبتی و اراضی و ساختمانهای فاقد سند رسمی
برابر آراء شماره ۱۴۰۴۰۵۷۴۸۰۰۸۰۰۵۷۴۸، ۱۴۰۴۰۳۲۶۰۰۸۰۰۵۷۵۱، ۱۴۰۴۰۳۲۶۰۰۸۰۰۵۷۸۶، ۱۴۰۴۰۳۲۶۰۰۸۰۰۵۷۹۲۰ موضوع قانون تعیین تکلیف وضعیت ثبتی اراضی و ساختمانهای فاقد سند رسمی مستقر در واحد ثبتی حوزه ثبت ملک رزن تصرفات مالکانه بلامعارض متقاضی آقای محمود حقی به شناسنامه شماره ۷ کدملی ۳۹۹۲۱۱۴۲۵۲ فرزند خدایار در شندباتگ سه قطعه زمین مزروعی به مساحت های ۱۵۲۶۸۰۲، ۲۴۸۶۶۰۸۵، ۴۰۱۲۵۰۹۴ مترمربع و شندباتگ یک قطعه باغ ۱۶۵۰۲۴ مترمربع به پلاک های شماره ۱۶۳۹ ، ۱۶۴۰ ، ۱۶۴۱ و ۱۶۴۲ فرعی از ۲۵ اصلی شهر کرفس واقع در همدان بخش ۵ حوزه ثبت ملک رزن خریداری از مالک رسمی آقای خدایار حقی فرزند صفرعلی شماره شناسنامه ۵۰۷ محرز گردیده است. لذا به منظور اطلاع عموم مراتب در دو نوبت به فاصله ۱۵ روز آگهی می‌شود در صورتی که اشخاص نسبت به صدور سند مالکیت متقاضی اعتراضی داشته باشند می‌توانند از تاریخ انتشار اولین آگهی به مدت دو ماه اعتراض خود را به این اداره تسلیم و پس از اخذ رسید، ظرف مدت یک ماه از تاریخ تسلیم اعتراض، دادخواست خود را به مراجع قضایی تقدیم نمایند. بدیهی است در صورت انقضای مدت مذکور و عدم وصول اعتراض طبق مقررات سند مالکیت صادر خواهد شد.(م الف ۸۲)
تاریخ انتشار نوبت اول : ۱۴۰۴/۰۹/۱۵
تاریخ انتشار نوبت دوم : ۱۴۰۴/۰۹/۳۰
باب اله مرادی– رییس ثبت اسناد و املاک شهرستان رزن

The Message Of Madestan's History & Civilization & Culture

■ روزنامه اجتماعی، سیاسی، فرهنگی، اقتصادی

روزنامه همدان پیام

www.HamedanPayam.com

■ روزنامه صبح استان
صاحب امتیاز و مدیر مسئول: نصرت ا. طاقتی احسن
سردبیر: یدا. طاقتی احسن
مدیراجرائی : سیده ثریا جلالی
نشانی: همدان، ابتدای خیابان مهدیه، روبروی دبیرستان شریعتی ساختمان پیام
صندوق پستی: ۶۶۶
تلفن: ۳۸۲۶۴۴۳۳ (ویژه) ۶۵۱۵۵
نمابر: ۳۸۲۷۹۰۱۳
سردبیر: ۰۹۱۸۳۱۵۱۴۲۷ آگهی: ۳۸۲۶۴۴۳۳
لیتوگرافی و چاپ: پیام رسانه (۰۸۱ - ۳۴۵۸۶۳۷۱)

پگاه اینترنتی.....www.Hamedanpayam.com
سامانه پیامکی.....۱۰۰۰۶۰۶۶
ایمیل روزنامه.....info@Hamedanpayam.com
ارتباط با مدیرمسئول.....modir@Hamedanpayam.com
ارتباط با سردبیر.....sardabir@Hamedanpayam.com
سرویس آگهی.....agahi@hamedanpayam.com
سرویس اشتراک.....eshterak@hamedanpayam.com
چاپخانه پیام رسانه.....litohoma@yahoo.com

• اوقات شرعی

اذان صبح	۰۵:۴۶
طلوع خورشید	۰۷:۱۵
اذان ظهر	۱۲:۱۰
غروب خورشید	۱۷:۰۶
اذان مغرب	۱۷:۲۶
نیمه شب شرعی	۲۳:۲۶

• متنج بوسه ژاوئیریک نهرل

• آب و هوا
پیش‌بینی وضع هوا:
نیمه اقلیمی

	شنبه	یکشنبه	دوشنبه	سه‌شنبه	چهارشنبه	پنجشنبه	جمعه	شنبه	یکشنبه	دوشنبه	سه‌شنبه	چهارشنبه	پنجشنبه	جمعه
حداکثر دمای هوا	۲۲	۲۰	۲۰	۱۹	۱۹	۲۰	۲۱	۲۱	۱۹	۲۰	۲۱	۲۲	۲۲	۱۹
حداقل دمای هوا	۰	۰۱	۰۲	۰	۰	۱	۱	۰	۰	۲	۲۰	۲۲	۲۵	۲۴

• حدیث
امام صادق(ع):
به راستی که دل در درون سینه بی‌قرار است و به دنبال حق می‌گردد و چون به آن رسید، آرام و قرار می‌گیرد.
[کافی، ج ۲، ص ۴۲۱]

• دوبیتی
مرا به صورت شاهد نظر حلال بود — که هرچه می‌نگرم شاهدست در نظرم
دو چشم در سر هر کس نهاده‌اند ولی — تو نقش بینی و من نقشبند می‌نگرم
سعدی

پیام تاریخ، تمدن و فرهنگ ماندستان

یکشنبه ● ۳۰ آذر ۱۴۰۴ ● ۳۰ ربیع‌الثانی ۱۴۴۷ ● 2025 December 21 ● شماره ۵۳۱۲

یادداشت

زمستان همدان؛ فرصتی مغفول برای گردشگری چهار فصل

همدان، پایتخت تاریخ و تمدن ایران، شهری با طبیعتی کوهستانی و فرهنگی چند هزار ساله است. با این حال، وقتی از گردشگری سخن می‌گوییم، نگاه عمومی معمولاً به تابستان و آثار تاریخی محدود می‌شود. زمستان همدان، با برف‌های سفید الوند، روستاهای بکر، دره‌های یخ‌زده و چشم‌اندازهای آرام کوهستان، هنوز آن‌طور که باید جدی گرفته نشده و فرصتی مغفول در حوزه گردشگری باقی مانده است.

پیست‌های طبیعی کوه‌های الوند، مسیرهای مناسب برای کوه‌نوردی زمستانی، یخ‌نوردی، اسکی تفریحی و خانه‌های سنتی قابل اقامت، ظرفیت‌هایی هستند که می‌توانند تجربه‌ای متفاوت و متحصربه‌فرد برای گردشگران فراهم کنند. با این حال، نبود برنامه‌ریزی هدفمند و بسته‌های گردشگری مشخص برای فصل سرد باعث شده همدان در این زمینه عقب بماند. استان‌های همجوار با تورهای زمستانی، رویدادهای فصلی و برنامه‌های فرهنگی، گردشگران را جذب می‌کنند؛ در حالی که همدان هنوز بیشتر متکی به جذابیت ذاتی طبیعت است و این فرصت اقتصادی و فرهنگی به‌طور کامل بهره‌برداری نشده است.

گردشگری زمستانی می‌تواند هم یک فرصت اقتصادی و هم یک ابزار هویت‌ساز باشد. سفر به مناطق روستایی اطراف همدان، حضور در بازارچه‌های صنایع‌دستی و تجربه زندگی در اقامتگاه‌های بوم‌گردی، امکان پیوند میان فرهنگ، تاریخ و طبیعت استان را فراهم می‌کند. گردشگران با تجربه غذاهای محلی، آشنایی با شیوه‌های زیست بومی و مشارکت در فعالیت‌های فرهنگی، تصویری تازه از همدان در ذهن خود می‌سازند؛ تصویری فراتر از یک مقصد تاریخی صرف.

از سوی دیگر، زمستان فرصتی مغفول برای فعالیت‌های فرهنگی و آموزشی است. برگزاری جشنواره‌های فصلی، نمایشگاه‌های صنایع‌دستی، رویدادهای هنری و کارگاه‌های آموزشی می‌تواند گردشگران را نه فقط به تماشا، بلکه به مشارکت فعال در تجربه‌های فرهنگی دعوت کند. این رویکرد، ضمن افزایش ماندگاری گردشگر، به ایجاد اشتغال برای جوانان محلی و تقویت اقتصاد فرهنگی استان کمک می‌کند.

با توجه به شرایط اقلیمی و جغرافیایی، همدان قابلیت طراحی تورهای چند روزه زمستانی با محوریت ورزش‌های برفی، عکاسی طبیعت، تجربه فرهنگی و گردشگری آرام را دارد. ایجاد مسیرهای ایمن کوهستانی، تعریف بسته‌های گردشگری ترکیبی شامل اقامت، خوراک محلی و تجربه‌های فرهنگی، و اطلاع‌رسانی هدفمند در رسانه‌ها و شبکه‌های اجتماعی، می‌تواند جذابیت استان را در فصل سرد دوچندان کند. سرمایه‌گذاری در این حوزه نه‌تنها گردشگری، بلکه زنجیره‌ای از مشاغل وابسته را فعال می‌کند و اقتصاد محلی را از رکود زمستانی خارج می‌سازد.

با این حال، مشکل اصلی استان همچنان کمبود بازاریابی و فقدان بسته‌های گردشگری منسجم است. همکاری میان دانشگاه‌ها، بخش خصوصی و دستگاه‌های اجرایی می‌تواند به تدوین طرح‌های نوآورانه برای گردشگری زمستانی منجر شود؛ طرح‌هایی که شامل تورهای موضوعی، رویدادهای ورزشی فصلی، جشنواره‌های فرهنگی و برنامه‌های آموزشی برای راهنمایان گردشگری باشد. چنین رویکردی می‌تواند هم گردشگران داخلی و هم گردشگران خارجی را جذب کرده و جایگاه همدان را به‌عنوان یک مقصد ۴فصل تثبیت کند.

در نهایت، زمستان همدان، درست مانند میراث تاریخی و فرهنگی این شهر، ظرفیت تبدیل شدن به یک نماد هویتی و اقتصادی را دارد. اکنون زمان آن است که فصل سرد از حاشیه توجه خارج شود و با برنامه‌ریزی، سرمایه‌گذاری و حمایت از خلاقیت محلی، به بخشی فعال از چرخه گردشگری استان تبدیل گردد. اگر این ظرفیت به‌درستی دیده شود، همدان می‌تواند نشان دهد که پایتخت تاریخ و تمدن ایران، نه‌تنها در گذشته، بلکه در تمام فصل‌ها حرفی تازه برای گفتن دارد.

محمدحقی

کوچ شب چله از جمع‌های خانگی

■ آیا نسل جدید، آیین‌های یلدا را فراموش می‌کند؟

• مریم مقدم

شب یلدا، طولانی‌ترین شب سال، زمانی فقط یک نقطه در تقویم نبود؛ آئینی بود که در خانه‌ها نفس می‌کشید، با صدای قصه‌ها گرم می‌شد و با جمع‌شدن نسل‌ها کنار یک سفره معنا پیدا می‌کرد. یلدا تا همین چند دهه پیش، در هر خانه ایرانی اجرا می‌شد؛ بی‌هزینه، خانگی، صمیمی و تکرارپذیر. اما یلدای دهه ۱۴۰۰، دیگر همان یلدا نیست. شکلش عوض شده، مکانش تغییر کرده و نقش‌هایش جابه‌جا شده‌اند.

اگر امشب در هر شهر ایران قدم بزنیم، از تهران تا شیراز، از رشت تا همدان، تصویر واحدی تکرار می‌شود: خانه‌هایی که روشن نیستند، سفره‌هایی که پهن نمی‌شود و در مقابل، رستوران‌ها، کافه‌ها و تالارهایی که از روزها قبل رزرو شده‌اند. یلدا هنوز هست، اما جایش دیگر خانه‌ها نیست؛ رفته است پشت میزهای چیده‌شده و نورپردازی‌های حساب‌شده.

تا چند سال پیش، یلدا شب وصل بود؛ شب نشستن کنار بزرگ‌ترها. اما امروز بسیاری از مادربزرگ‌ها و پدربزرگ‌ها می‌گویند آن رفت‌وآمدها دیگر مثل قبل نیست. دلیلش؟ معمولاً مجموعه‌ای از «کمبود وقت»، «خانه‌های کوچک»، «مشغله» و «راه دور» یا «ترافیک». اما اگر مکث کنیم، می‌بینیم این‌ها فقط لایه رویی ماجراست.

زیرا حتی وقتی خانواده‌ها کنار هم می‌نشینند، هر کسی گوشی‌اش را در دست دارد، فال حافظ در یک اپلیکیشن خوانده می‌شود، قصه‌ها کوتاه شده‌اند و عکس‌هایی که گرفته می‌شود برای شبکه‌های اجتماعی است نه برای آلبوم‌های خانوادگی. آیینی که باید گفت‌وگو ایجاد کند، امروز در سکوت دیجیتال اجرا می‌شود. این یعنی «یلدا هنوز برگزار می‌شود، اما کمتر زیسته می‌شود».

رستوران‌هایی که یلدا را خریدنی کرده‌اند

در رستوران‌ها، یلدای دیگری جریان دارد: دکورهای قرمز و هندوانه‌ای، پکیج‌های ویژه، موسیقی زنده و منوهایی که قیمتشان گاهی به نفری ۲ تا ۳ میلیون تومان می‌رسد.

این فضاها، آئین را به «خدمت» تبدیل کرده‌اند. همه چیز آماده است؛ از آجیل گرفته تا یک‌گراند عکاسی. دیگر نه کسی زحمت میزبانی دارد، نه مسئولیتی برای کنار هم نگهداشتن نسل‌ها.

در ظاهر، این شکل از یلدا جذاب و مدرن است؛ اما در عمق، نوعی برون‌سپاری آیین رخ داده است. به جای اینکه خانواده یلدا را بسازد، رستوران یلدا را تحویل می‌دهد.

برای بسیاری از خانواده‌ها، این نه انتخاب فرهنگی، بلکه مرز حذف است. یلدایی که به کالا تبدیل شود، به‌طور طبیعی بخشی از جامعه را کنار می‌زند.

در سوی دیگر ماجرا، شکل‌های ساده و کم‌هزینه‌ای از دورهمی‌ها دیده می‌شود؛ همان «قابلمه پارتی»های امروزی. خانواده‌ها هرکدام بخشی از خوراکی را می‌آورند تا بار میزبانی از دوش یک نفر برداشته شود.

این شکل از دورهمی‌ها، هرچند صمیمانه و قابل‌درک، اما نشان‌دهنده تغییری بزرگ است: آیینی که زمانی محل انتقال تجربه و سنت بود، حالا به جمع‌های گذرا و حداقلی تبدیل شده است. اینجا هم، یلدا برقرار است، اما نه به شکل یک «آیین»، بلکه یک «مهمانی سبک».

میراث ناملموس، آرام‌آرام بی‌سر و صدا آسیب می‌بیند

در همدان، شهری که زمستان‌های طولانی دارد و یلدا زمانی بخشی جدایی‌ناپذیر از زندگی بود، امروز نیز همین تحول دیده می‌شود؛ خانه‌هایی که روزی پر از قصه شب‌چله بودند، حالا شب‌های ساکت و خاموشی را تجربه می‌کنند. این نمونه جای آگاه‌سازی درباره میراث ناملموس، اغلب به برگزاری مراسم‌های پرهزینه و کم‌اثر بسنده می‌کند. و شهرداری‌ها، به‌جای تقویت دورهمی‌های محلی، بیشتر به برگزاری جشن‌های شهری پرداخته‌اند؛ جشن‌هایی که هرچند شاد، اما جایگزین یلدای خانگی نیستند. نتیجه این خلأ مدیریتی، سپردن آئین‌ها به بازار است و نتیجه این می‌شود که بازار، سنت را نمی‌شناسد؛ فقط نیاز مردم را اندازه می‌گیرد و نیاز امروز، «یلدای بدون زحمت» است.

اقتصاد و سبک زندگی دو لبه قیچی بر پیکر سنت

نمی‌توان فشار اقتصادی را نادیده گرفت. هزینه میزبانی یک شب یلدا، از میوه و آجیل گرفته تا شام و پذیرایی، برای بسیاری از خانواده‌ها سنگین شده است. اما اگر مشکل فقط اقتصادی بود، یلدا به شکل ساده‌تر ادامه پیدا می‌کرد. آنچه امروز می‌بینیم، ترکیبی است از گرانی، سبک زندگی شتاب‌زده، فردگرایی، کوچک‌شدن خانه‌ها و فاصله گرفتن نسل‌ها از هم. این ترکیب، آیین را نه فقط دشوار، بلکه «نامرتبط» جلوه می‌دهد. و آیینی که بی‌ربط به نظر برسد، در آینده حذف خواهد شد.

یکی از بزرگترین تغییرات در یلدای امروز، حذف نقش سالمندان است. آنها زمانی راوی شب یلدا بودند؛ قصه می‌گفتند، خاطره زنده می‌کردند، حافظ می‌خواندند. اما در یلدای امروز، آنها در بهترین حالت «یکی از مهمانان» هستند، نه محور شب. وقتی نقش راوی حذف شود، زنجیره انتقال قطع می‌شود و یلدا زنده می‌ماند، اما بی‌معنا.

اگر مسیر امروز ادامه یابد، احتمالاً یک دهه دیگر، یلدا چنین خواهد شد که یک جشن شهری با نورپردازی و مراسم و یا یک شب گران‌قیمت در رستوران‌ها و یا به یک دورهمی ساده و گذرا در آپارتمان‌ها محدود خواهد شد. اما آن یلدایی نخواهد بود که خانواده را کنار هم می‌نشاند، نسل‌ها را به هم وصل می‌کرد و بخشی از هویت ایرانی بود، بلکه کم‌کم تبدیل به خاطره‌ای روایت‌شده خواهد شد؛ خاطره‌ای که ما برای فرزندان و نوادگان‌مان تعریف می‌کنیم و خواهیم گفت: زمانی این شب در خانه‌ها برگزار می‌شد...

در یک کلام متأسفانه داریم به راهی می‌رویم که یلدا هنوز زنده است، اما زخمی و یلدا در تقویم حذف نشده؛ همچنان پررنگ و رسمی است اما در زندگی روزمره مردم، محتوای آن در حال تغییر است.

اگر این تغییر دیده و فهمیده نشود، اگر نهادهای فرهنگی مسئولیت خود را بازنگردانند، اگر خانواده‌ها دوباره نقش خود را پیدا نکنند، شاهد آن خواهیم بود که یلدا به‌زودی فقط به یک مراسم تبدیل خواهد شد، نه یک میراث ارزشمند...

و تفاوت این دو، همان چیزی است که تعیین می‌کند فرهنگ ما بماند یا آهسته و بی‌صدا فرسوده شود.

کوچک، تصویری ملی از یک تغییر بزرگ است.

اصل خطر اینجاست که آئین‌هایی چون یلدا، اگر «اجرا شوند اما منتقل نشوند»، در واقع از بین رفته‌اند. میراث ناملموس نه با ممنوعیت از بین می‌رود، نه با فراموشی ناگهانی. امروز اما با مرگ تدریجی آن‌ها روبه‌رو هستیم و با هر بار کوتاه‌تر کردن آئین، با هر سال کمتر دور هم نشستن، با هر بار بیرون بردن آئین از بستر اصلی‌اش.

در این میان، دستگاه‌هایی که به‌طور قانونی وظیفه پاسداری از فرهنگ دارند، تقریباً تماشاچی تغییرات شده‌اند.

از جمله میراث فرهنگی، که باید آئین‌های ریشه‌دار را ثبت، تقویت و آموزش دهد، در عمل برنامه‌ای فراگیر برای بازگرداندن یلدا به خانه‌ها ندارد. ارشاد و سازمان تبلیغات، به جای آگاه‌سازی درباره میراث ناملموس، اغلب به برگزاری مراسم‌های پرهزینه و کم‌اثر بسنده می‌کنند. و شهرداری‌ها، به‌جای تقویت دورهمی‌های محلی، بیشتر به برگزاری جشن‌های شهری پرداخته‌اند؛ جشن‌هایی که هرچند شاد، اما جایگزین یلدای خانگی نیستند. نتیجه این خلأ مدیریتی، سپردن آئین‌ها به بازار است و نتیجه این می‌شود که بازار، سنت را نمی‌شناسد؛ فقط نیاز مردم را اندازه می‌گیرد و نیاز امروز، «یلدای بدون زحمت» است.

وزارت میراث فرهنگی دستورالعمل اجرای شایسته آیین «شب یلدا» را ابلاغ کرد

وزارت میراث فرهنگی، گردشگری و صنایع دستی دستورالعمل اجرای برنامه‌های فرهنگی، هنری و گردشگری مرتبط با شب یلدا به‌منظور تقویت نشاط اجتماعی، ترویج هویت فرهنگی و معرفی ظرفیت‌های بومی و گردشگری را ابلاغ کرد. در این دستورالعمل همچنین بر پرهیز از تشریفات پرهزینه و تمرکز بر مشارکت مردم تأکید شده است.

به گزارش ایسنا، در دستورالعمل ابلاغی وزارت میراث فرهنگی، گردشگری و صنایع دستی به ادارات کل استان‌ها، اجرای برنامه‌های فرهنگی، هنری و گردشگری مرتبط با شب یلدا به‌منظور تقویت نشاط اجتماعی، ترویج هویت فرهنگی و معرفی ظرفیت‌های بومی و گردشگری مورد تأکید قرار گرفته است.

بر اساس این دستورالعمل، ادارات کل استان‌ها موظفند با بهره‌گیری از ظرفیت‌های محلی و همکاری نهادهای ذیربط از جمله استانداری‌ها، شهرداری‌ها، آموزش و پرورش، صدا و سیما و تشکل‌های مردم‌نهاد، برنامه‌هایی متنوع و همسو با شأن فرهنگی شب یلدا را اجرا کنند. برنامه‌های فرهنگی شامل شب‌نشینی‌های یلدایی با محوریت خانه‌خوانی، حافظ‌خوانی و قصه‌های بومی، معرفی خوراک‌ها و نمادهای محلی، اجرای موسیقی سنتی و آیینی و بهره‌گیری از فضاهای تاریخی و گردشگری است.

در حوزه صنایع دستی و اقتصاد فرهنگ نیز بر برپایی بازارچه‌های موقت با محوریت آئین شب یلدا، معرفی محصولات بومی و حمایت از هنرمندان محلی تأکید شده است. حضور چهره‌های فرهنگی، علمی، هنری و ورزشی بومی نیز برای مشارکت نمادین در برنامه‌ها پیش‌بینی شده است. این دستورالعمل یادآور شده است که برنامه‌ها باید با پرهیز از تشریفات پرهزینه و تمرکز بر مشارکت مردم اجرا شود. وزارت میراث فرهنگی همچنین تأکید کرده است که شب یلدا فرصتی بی‌نظیر برای تقویت امید اجتماعی، همدلی و معرفی چهره فرهنگی ایران است و ادارات کل استان‌ها با ابتکار، خلاقیت و نگاه ملی اهتمام ویژه‌ای در اجرای شایسته این آیین کهن داشته باشند.

شب چله/ یلدا به‌عنوان نوزدهمین عنصر میراث فرهنگی ناملموس ایران در آذرماه سال ۱۴۰۱ در فهرست میراث جهانی یونسکو ثبت شده است.

تاریخ در یک نگاه

هدف اصلی مجموعه «تاریخ فشرده» بر اصل «حداکثر اطلاعات در حداقل کلمات» استوار است. این کتاب‌ها برای مخاطبانی نگاشته شده‌اند که یا زمان کافی برای مطالعه تاریخ‌های چندجلدی ندارند و یا به دنبال یک مقدمه قوی و منسجم پیش از ورود به مطالعات عمیق‌تر هستند.

به گزارش ایسنا، مجموعه «تاریخ فشرده» فراتر از یک مجموعه کتاب، یک پروژه روشنگرانه است که در زمانه ما، دانش تاریخی را دموکراتیزه می‌کند. این مجموعه یک راهنما برای هر کسی است که می‌خواهد به‌طور جامع و درعین‌حال مختصر با تاریخ کشورهای مختلف آشنا شود. از این مجموعه تاکنون ۱۰ عنوان مربوط به تاریخ فشرده کشورها و یک قاره عرضه شده که همگی از سوی مترجمان مختلف از سوی نشر مرکز منتشر شده است.

این مجموعه حاصل کار جمعی از نویسندگان سرشناس و متخصص است. نویسندگانی چون جیمز هاوز، جان زوبرزینسکی، جرمی بلک، نورمن استون، جان هرست، کریستوفر دوگان، ویلیام دی فیلیپس، جی.آر و کارلا راهن فیلیپس با رویکردهای تحلیلی و دیدگاه‌های متحصربه‌فرد خود، به روایت تاریخ‌های مختلف پرداخته‌اند.

هدف اصلی مجموعه «تاریخ فشرده» بر اصل «حداکثر اطلاعات در حداقل کلمات» استوار است. این کتاب‌ها برای مخاطبانی نگاشته شده‌اند که یا زمان کافی برای مطالعه تاریخ‌های چندجلدی ندارند و یا به دنبال یک مقدمه قوی و منسجم پیش از ورود و یا مطالعات عمیق‌تر هستند. هر کتاب از این مجموعه، به‌جای سردرگم‌کردن خواننده با جزئیات صرف، بر نقاط عطف، شخصیت‌های کلیدی و روندهای پایه‌ای که مسیر تاریخ یک ملت را شکل داده‌اند، تمرکز می‌کند. این رویکرد تحلیلی، خواننده را قادر می‌سازد تا درک کند که چگونه تحولات گذشته، وضعیت کنونی آن کشور را رقم زده است. این خود بزرگترین اهمیت مجموعه در بافتار تاریخ‌نگاری عمومی است: ارائه یک نقشه راه معتبر و خوش‌خوان از یک سرزمین.

تاریخ فشرده هند: این کتاب روایت‌گر تاریخ هند از دوران باستان و تمدن دره سند تا عصر معاصر است. نویسنده به‌خوبی نشان می‌دهد که چگونه هند، با تنوع بی‌نظیر فرهنگی، زبانی و مذهبی، توانسته است هویت واحد خود را حفظ کند. این اثر علاوه بر پرداختن به دوران طلایی امپراتوری‌های ماتوریا و مغول، تمرکز ویژه‌ای بر چالش‌های ناشی از استعمار بریتانیا، جنبش‌های استقلال‌طلبانه به رهبری گاندی و نهرو، و تحولات پس از تجزیه در سال ۱۹۴۷ دارد. نویسنده تلاش می‌کند تا جایگاه ویژه هند به‌عنوان بزرگ‌ترین دموکراسی جهان و یک قدرت نوظهور آسیایی را به تصویر بکشد.

تاریخ فشرده آلمان: کشور آلمان، با تاریخ پیچیده و پرفراز‌ونشیب خود، همواره قلب تپنده اروپا بوده است. نویسنده در این اثر، تحولات عظیم آلمان را از عصر امپراتوری مقدس روم و عصر اصلاحات دینی، تا تشکیل دولت ملی توسط بیسمارک و فاجعه‌های دو جنگ جهانی و دوران حکومت نازی‌ها تحلیل می‌کند. تمرکز کتاب بر مفهوم Sonderweg (مسیر ویژه آلمان به مدرنیته) و همچنین تأثیرات عمیق تقسیم آلمان در دوران جنگ سرد و چالش‌های اتحاد مجدد پس از ۱۹۹۰ است. این کتاب به‌خوبی نشان می‌دهد که چگونه آلمان، از یک قدرت مخرب به ستون اصلی صلح و اقتصاد اتحادیه اروپا تبدیل شد.تاریخ فشرده فرانسه: کشور فرانسه به‌عنوان مهد انقلاب‌ها و جریان‌های فکری، همواره نقشی محوری در تاریخ غرب داشته است. نویسنده کتاب، تاریخ فرانسه را از دوران سلطنت‌های قدرتمند، تا انقلاب کبیر ۱۷۸۹، ظهور و سقوط ناپلئون، تشکیل جمهوری‌های مختلف و چالش‌های معاصر بررسی می‌کند. این کتاب بر اهمیت فرانسه در عرصه‌های فکری، فلسفی (عصر روشنگری)، هنری و دیپلماسی جهانی تأکید دارد و نشان می‌دهد که میراث فکری این کشور چگونه بر کل جهان تأثیر گذاشته است.

تاریخ فشرده ترکیه: نویسنده در این کتاب، تاریخ پرشکوه امپراتوری عثمانی تا ظهور جمهوری مدرن ترکیه را روایت می‌کند. محوریت این اثر بر گذار ترکیه از یک امپراتوری چندفرهنگی و چندملیتی به یک دولت ملی تحت رهبری مصطفی کمال آتاتورک است. کتاب به تفصیل به اصلاحات رادیکال آتاتورک در عرصه‌های سکولاریسم، حقوق زنان و مدرن‌سازی می‌پردازد و چالش‌های ترکیه در مقام پلی میان شرق و غرب، و نقش آن در تحولات سیاسی قرن بیستم و معاصر را به‌خوبی تحلیل می‌کند.

تاریخ فشرده ایتالیا: نویسنده در این کتاب به ریشه‌های باستانی ایتالیا (امپراتوری روم) و سپس دوران پرفرازونشیب تقسیم سیاسی در قرون وسطی می‌پردازد. محور اصلی کتاب، روند پیچیده و اغلب ناموفق ریسورجیمنتو یا جنبش وحدت ایتالیا در قرن نوزدهم است. نویسنده با ظرافت به شکاف عمیق میان شمال صنعتی و جنوب کشاورزی، ظهور فاشیسم به رهبری موسولینی، مشارکت ایتالیا در جنگ جهانی دوم و گذار به جمهوری پس از جنگ می‌پردازد. این اثر به‌خوبی نشان می‌دهد که چگونه ایتالیا، علی‌رغم تاریخ مشترک بسیار طولانی، دیر به وحدت ملی رسید و همچنان با چالش‌های منطقه‌ای دست‌وپنجه نرم می‌کند.

تاریخ فشرده اسپانیا: این کتاب که توسط زوج مورخ برجسته نگاشته شده، روایتی جذاب از تاریخ شبه‌جزیره ایبری است. اسپانیا با تاریخی غنی که شامل تأثیر عمیق تمدن اسلامی (آندلس)، عصر طلایی و پایه‌گذاری یک امپراتوری جهانی در قرون جدید است، از اهمیت ویژه‌ای برخوردار است. نویسندگان تحولات کلیدی از جمله «بازیس‌گیری» مسیحی، اخراج یهودیان و مسلمانان، و عظمت و انحطاط امپراتوری اسپانیا را بررسی می‌کنند. تمرکز قابل توجهی نیز بر فاجعه جنگ داخلی اسپانیا در دهه ۱۹۳۰ و گذار موفقیت‌آمیز به دموکراسی پس از دوران ژنرال فرانکو وجود دارد.

تاریخ فشرده اروپا: تاریخ اروپا، عملاً تاریخ شکل‌گیری دنیای مدرن است. نویسنده در این کتاب، سیر تحول این قاره را از دوران یونان و روم باستان، قرون وسطی، رنسانس، تا انقلاب صنعتی و عصر روشنگری بررسی می‌کند. تأکید ویژه این اثر بر نقش اروپا در استعمار جهانی، دلایل وقوع دو جنگ ویرانگر جهانی، و درنهایت، مسیر دشوار اما موفقیت‌آمیز اتحاد سیاسی و اقتصادی در قالب اتحادیه اروپا پس از جنگ سرد است.

مجموعه «تاریخ فشرده» با موفقیت، دو عنصر به‌ظاهر متضاد، یعنی جذابیت و دقت تاریخی را در کنار یکدیگر قرار داده است. اهمیت کلیدی این مجموعه در ۳بخش خلاصه می‌شود:

یکم: دسترسی و رفع مانع زبان: فشرده‌سازی باعث می‌شود که موانع معمول مطالعه تاریخ‌های حجیم از میان برداشته شود. این کتاب‌ها به خواننده اجازه می‌دهند تا در کمترین زمان، شالوده اصلی تاریخ یک کشور را فراگیرد. این امر برای دانشجویان رشته‌های غیرتاریخ، روزنامه‌نگاران، سیاستمداران و مسافران اهمیت حیاتی دارد.

دوم: اعتبار و عمق تحلیل: با وجود فشردگی، نویسندگان برجسته این مجموعه هرگز از عمق تحلیل و استانداردهای علمی دست نکشیده‌اند. این کتاب‌ها صرفاً خلاصه‌ای از وقایع نیستند، بلکه تحلیلی متمرکز بر «چگونگی» و «چرایی» تحولات مهم تاریخی ارائه می‌دهند. مثلاً، چرایی ظهور فاشیسم در ایتالیا یا اهمیت دوران عثمانی برای ترکیه مدرن، با دقت و وسواس علمی بررسی شده است.

سوم: یکدستی روایی و ترجمه روان: سبک نگارش ساده و روان کتاب‌ها باعث شده که حتی افراد بدون تخصص تاریخی نیز بتوانند براحتی مطالب را درک کنند. این یکدستی روایی، مدیون انتخاب دقیق نویسندگان و همچنین تلاش مترجمان فارسی در نشر مرکز است که متون تخصصی را به شکلی سلیس و قابل فهم به زبان فارسی برگردانده‌اند و نقش پُل ارتباطی میان مخاطب فارسی‌زبان و این آثار معتبر را ایفا کرده‌اند.