پیام تاریخ، تمدن و فرهنگ مادستان

روزنامه همدان پیام

سه‌شنبه ● ۱۸ مهرماه ۱۳۹۱ ● ۲۱ ذی‌القعده ۱۴۳۳ ● ۸ اکتبر ۲۰۱۲

سال هشتم ● شماره ۱۶۲۰ ● ۱۲ صفحه + ۸ صفحه شاپره + ویژه شهرستان بهار + نیازمندی ● ۲۰۰ تومان

www.HamedanPayam.com

آ> ۴ زخمی شدن ۹ زائر ایرانی در مکه بر اثر واژگونی اتوبوس

آ> ۴ فاز جدید ناوشکن سهند ۷ آذرماه به بهره‌برداری می‌رسد

خبر

جشنواره تئاتر کودک موجب توسعه همدان می‌شود

نماینده مردم همدان و فامنین در مجلس گفت: جشنواره بین‌المللی تئاتر کودک و نوجوان موجب توسعه و شادابی استان همدان می‌شود.

آ> ۱۲

خبر

پنجمین جشنواره ملی علمی کاربردی ۱۹ مهر برگزار می‌شود

پنجمین جشنواره ملی علمی کاربردی، همزمان با بزرگداشت بیستمین سالگرد تأسیس دانشگاه جامع علمی کاربردی چهارشنبه ۱۹ مهرماه برگزار می‌شود.

آ> ۹

خبر

ضرورت ایجاد دبیرخانه دائمی ستاد ۳۰ مهر در همدان

مدیرکل تبلیغات اسلامی استان همدان بر لزوم ایجاد دبیرخانه دائمی ستاد ۳۰ مهر ۵۷ در همدان تأکید کرد.

آ> ۲

صندلی داغ

محبوبیت حاجیان در نقش ثریا

آ> ۱۲

با برند گردشگری، همدان را جهانی کنیم

گردشگری همدان برند ندارد

آ> ۷

دفتر مشترک اتاق بازرگانی اسپارتا و همدان آغاز به کار کرد

همدان‌پیام: ترکیه کشوری اقتصادی است که ترکیبی از بومی و مدرن است به طوری که در بحث تولیدات کشاورزی در سال ۲۰۰۵ رتبه هفتم جهان را به دست آورده است و توانسته در سال ۲۰۰۶ نیز برای ۱۱ و ۲ دهم درصد از مردم ترکیه اشتغال ایجاد کند و در بحث صنعت و تجارت نیز در حال توسعه است.

آ> ۲

به بهانه روز جهانی پست

از چاپارهای قدیمی تا نامه‌های اینترنتی

▪ ۱۷میلیون و ۷۰۰ هزار مرسوله پستی از ابتدای سال در استان ارسال شده است

آ> ۹

اسامی برندگان همایش پیاده‌روی هفته نیروی انتظامی

۹۱/۷/۱۴

آ> ۱۰

سقف بالای سر چند میلیون؟!

همدان رتبه برتر در گرانی‌های زمین و مسکن

آ> ۱۰

در اولین هفته از لیگ دسته سوم

مهر همدان بهمن‌گیر شد

آ> ۱۱

یادداشت

کلید توسعه بخش کشاورزی همدان در دهان شیر افتاده است

همدان‌پیام: مسئولان و دست‌اندرکاران بخش کشاورزی استان همدان می‌گویند، شاه‌کلید توسعه بخش کشاورزی که همانا بودجه و اعتبارات مالی می‌باشد در این استان فراهم است، اما این کلید گشاینده و معتبر به دلایلی در دهان شیر افتاده است و کیست که بتواند کلید را از دهان شیر بیرون بیاورد.

قضیه از این قرار است که از سوی دولت ۱۱۰ میلیارد تومان اعتبار به صورت تسهیلات بانکی برای توسعه بخش کشاورزی استان همدان سهمیه مقرر و به بانک‌های مربوط هم ابلاغ شده است، ولیکن بانک این پول را بلوکه کرده و به راحتی در اختیار...

آ> ۲

یادداشت

استیضاح‌های نافرجام وسرمایه هایی که برباد می رود

همدان‌پیام: روز یکشنبه در جریان استیضاح وزیر ورزش و جوانان برای چندمین بار پدیده‌ای را شاهد بودیم که گویا قرار نیست تمام شود. سریال استیضاح‌های نافرجام و بی‌سرانجام که از مجلس هشتم شروع شده، باز هم ادامه یافت و در شرایطی که انتظار می‌رفت نمایندگان دوره نهم با در نظر گرفتن تجربیات گذشته، از بروز چنین پدیده‌ای جلوگیری کنند، گرفتار همان وضعیتی شدند که بارها در مجلس هشتم پیش آمده بود. تنها تفاوت استیضاح اخیر آن بود که پس گرفتن امضاها و انصراف نمایندگان نه پیش از برگزاری جلسه، بلکه درست حین انجام استیضاح روی داد...

آ> ۴

همدان‌پیام با ۳ ضمیمه

شاپره ویژه جشنواره بین‌المللی تئاتر

بزرگداشت آیت‌ا... فاضلیان

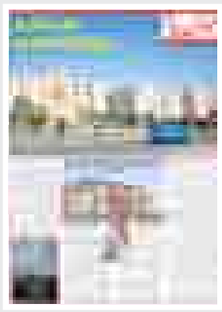

آمادگی بهار برای بهره‌برداری از مسکن مهر

تبریک و تقدیر

برادر ارجمند جناب آقای

علیرضا ایزدی

انتصاب شایسته حضرتعالی را به سمت

مدیر کل محترم سازمان میراث فرهنگی، صنایع دستی و گردشگری استان همدان

تبریک و تهنیت عرض نموده و از زحمات بی‌شائبه جناب آقای

اسدا... بیات

در زمان تصدی این سمت تقدیر و تشکر می‌نماییم. امیدواریم در سایه حضرت حق و با بهره‌مندی از تجارب ارزشمند جنابعالی شاهد اقداماتی موثر در صنعت صنایع دستی و گردشگری استان باشیم.

اعضای هیأت مدیره اتحادیه صنف سفال و سرامیک لالجین

تبریک‌وتهنیت

جناب آقای

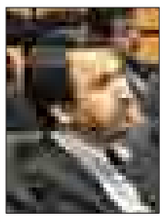

مرادعلی نیکوپناه

انتصاب شایسته و بجای حضرتعالی را به عنوان

مدیریت محترم موسسه مالی و اعتباری مهر استان همدان

تبریک و تهنیت عرض نموده امید است در سایه الطاف الهی شاهد موفقیت‌های روزافزون جنابعالی در تمامی مراحل زندگی باشیم.

مدیر عامل و کارکنان شرکت خدماتی حقیقت کار همدان

تقدیر و تشکر

بدینوسیله از زحمات و تلاش‌های شبانه‌روزی

ریاست محترم اداره آگاهی همدان

پرسنل زحمت‌کش دایره ۲ مبارزه با سرقت و کلانتری ۱۲ همدان

در امر پیگیری و دستگیری سارق

منزل اینجانب کمال سپاس و قدردانی را می‌نماییم امید است همواره در پناه ایزد منان موفق و سربلند باشید

خانواده غضنفری

تبریک و تقدیر

ضمن تقدیر و سپاس از زحمات جناب آقای

اسدا... بیات

انتصاب شایسته جناب آقای

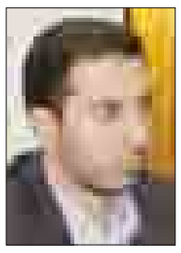

علیرضا ایزدی

را به عنوان

مدیرکل میراث فرهنگی صنایع دستی و گردشگری استان همدان

تبریک و تهنیت عرض می‌نمائیم امید است همواره در پناه ایزد منان و در راه توسعه و اعتلای میراث فرهنگی، صنایع دستی و گردشگری استان عزیزمان موفق، پیروز و سربلند باشید

شرکت صنایع و گردشگری پرشین یاقوت

تبریک و تقدیر

ضمن تقدیر و سپاس از زحمات جناب آقای **اسدا... بیات** انتصاب شایسته جناب آقای

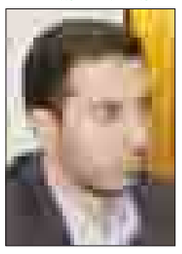

علیرضا ایزدی

را به عنوان

مدیرکل محترم سازمان میراث فرهنگی صنایع دستی و گردشگری استان همدان

تبریک و تهنیت عرض نموده و امیدواریم در سایه حضرت حق و با بهره‌مندی از تجارب ارزشمند حضرتعالی بتوانیم شاهد اقداماتی موثر در صنعت گردشگری استان باشیم.

مدیریت شرکت الوند سبز تویسرکان سلیمانی

تبریک و تقدیر

برادر ارجمند جناب آقای

علیرضا ایزدی

انتصاب‌شایسته حضرتعالی را به سمت

مدیر کل محترم سازمان میراث فرهنگی، صنایع دستی وگردشگری استان همدان

تبریک و تهنیت عرض نموده و از زحمات ارزنده جناب آقای

اسدا... بیات

کمال تقدیر و تشکر را داریم.

شورای اسلامی‌شهر و شهرداری لالجین

تبریک و تقدیر

برادر ارجمند جناب آقای

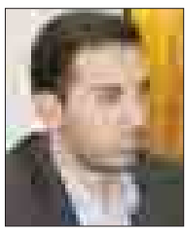

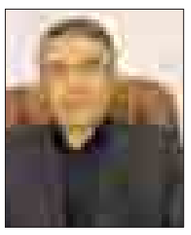

علیرضا ایزدی

انتصاب شایسته حضرتعالی را به سمت

مدیر کل محترم سازمان میراث فرهنگی صنایع دستی و گردشگری استان همدان

تبریک و تهنیت عرض نموده و از زحمات بی‌شائبه جناب آقای

اسدا... بیات

در زمان تصدی این سمت تقدیر و تشکر می‌نماییم.امیدواریم در سایه الطاف الهی و با بهره‌مندی از تجارب ارزشمند جنابعالی شاهد اقداماتی موثر در زمینه گردشگری استان باشیم.

مدیریت و کارکنان هتل آپارتمان خاتم

انالله وانا الیه راجعون

جناب آقای

حاج محمدتقی علاقبندیان

مصیبت وارده از فقدان همشیره مکرمه همسر گرامیتان را به جنابعالی و دیگر بازماندگان مصاب به ویژه

خانواده‌های محترم فتحی و مقرّبی

تسلیت گفته، از عمق جان و کنه وجود برای آن مرحومه اجر جزیل و برای شما صبر جمیل مسئلت دارم

پرویز محمدی

۱۶/۳۱/۳/۷/۳۸/پ

آگهی مناقصه عمومی

دانشگاه علوم پزشکی و خدمات بهداشتی و درمانی استان همدان

در نظر دارد نسبت به واگذاری امور تهیه، طبخ و توزیع غذای پرسنل و بیماران مراکز آموزشی، درمانی شهید بهشتی و اکباتان به صورت حجم کار پرس‌غذا (خرید) از طریق مناقصه عمومی به پیمانکاران واجدشرایط اقدام نماید.

بدین منظور از تمامی شرکت‌هایی که دارای تأیید صلاحیت از سازمان کار و امور اجتماعی و دارای تجربه و سوابق کافی و مفید در امور مربوطه می‌باشند و تمایل به همکاری دارند دعوت می‌شود از تاریخ ۱۳۹۱/۷/۱۸ لغایت ۱۳۹۱/۷/۲۷ برای دریافت اوراق شرکت در مناقصه به آدرس، همدان، چهارراه شریعتی، ابتدای بلوار آیت‌ا... کاشانی، ساختمان شماره ۳ دانشگاه، طبقه اول دبیرخانه مزایدات و مناقصات مراجعه و یا برای کسب اطلاعات بیشتر با شماره تلفن ۲۵۲۹۷۱۰-۰۸۱۱ تماس حاصل فرمایند بدیهی است مهلت ارائه قیمت پیشنهادی و تحویل پاکت‌های لاک و مهر شده الف-ب-ج از تاریخ ۱۳۹۱/۷/۲۹ تا ساعت ۱۴ روز سه‌شنبه مورخه ۱۳۹۱/۸/۹بوده و به پیشنهادات واصله پس از تاریخ و ساعت فوق ترتیب اثر داده نخواهد شد. کمیسیون مناقصه رأس ساعت ۹ صبح روز چهارشنبه ۱۳۹۱/۸/۱۰ تشکیل خواهد شد.

حجم کار قابل واگذاری ماهیانه:

ردیف	تهیه، طبخ و توزیع غذا (خرید)	صبحانه پرس	ناهار پرس	شام پرس	سوپ پرس
۱	مرکز آموزشی درمانی، شهید بهشتی	۷۰۰۰	۸۵۰۰	۵۶۵۰	۱۰۰۰۰
۲	مرکز آموزشی درمانی، اکباتان	۵۴۸۰	۶۲۴۰	۴۸۰۰	۴۰۰۰

- مدت موضوع قرارداد یکسال شمسی - هزینه درج آگهی به عهده برنده مناقصه می‌باشد
- دانشگاه در رد هر یک یا تمامی پیشنهادات مختار است و نیاز به ارائه دلیل ندارد

دبیرخانه مزایدات و مناقصات دانشگاه علوم پزشکی همدان

جشنواره تئاتر کودک گامی دیگر در جهت بهره‌گیری از ظرفیت‌ها

همدان‌پیام: از روز یکشنبه که نوزدهمین دوره جشنواره بین‌المللی تئاتر کودک و نوجوان در همدان آغاز شده ، فضای فرهنگی استان تحت شعاع این رویداد مهم قرار گرفته و به واسطه برگزاری آن شور و نشاط خاصی را در استان شاهد هستیم.

گذشته از نوع جشنواره و موضوع آن که دارای جلوه‌های خاص فرهنگی و هنری است، ویژگی‌ها، ظرفیت‌ها و موقعیت فرهنگی و تاریخی همدان به عنوان میزبان شایسته این جشنواره، باعث شده تا توجه افکار عمومی بیش از پیش معطوف به رویدادی شود که این روزها در صدر اخبار و گزارش‌های رسانه‌های استان قرار دارد.

همین موقعیت و جایگاه باعث شده تا انتظارات و توقعات نیز در زمینه برگزاری موفق و آبرومندانه جشنواره مذکور افزایش یابد. به ویژه اینکه در گذشته همدان کارنامه موفقی در این زمینه داشته و دوره‌های مختلف آن به شایستگی در استان برگزار شده است. هر چند ما در خصوص جشنواره‌های مهم فرهنگی و هنری، فرصت‌های گرانبهایی چون جشنواره فیلم کودک و نوجوان را از دست داده‌ایم که هنوز بدیلی برای آنها یافت نشده و همچنان شاهد نوعی خلأ در کلکسیون برنامه‌های فرهنگی استان هستیم، اما برخورداری از فرصت‌های مهم دیگری چون جشنواره تئاتر کودک و نوجوان شرایطی را فراهم نموده تا توان و ظرفیت بالای استان در مباحث فرهنگی به صورت شایسته و قابل قبولی در صحنه عمل دیده شود و آثار و نتایج رویدادهای فرهنگی ملی و بین‌المللی که ثابت کردیم شایستگی میزبانی آنها را داریم در سطح گسترده‌تری مشاهده گردد.

جشنواره تئاتر کودک و نوجوان تنها نمونه‌ای از این برنامه‌های مهم است که برگزاری و اجرای موفق آن در گذشته توان بالا و شایستگی استان در این زمینه را به اثبات رسانده است. این مورد و موارد مشابه دیگر به خوبی نشان می‌دهند که ظرفیت‌های موجود استان در حوزه فرهنگ و برنامه‌های فرهنگی و هنری بیش از اینهاست و پایتخت تاریخ و تمدن ایران‌زمین شایستگی میزبانی بسیاری از این رویدادهای مهم را در سطح مختلف ملی و بین‌المللی دارد و در صورت بهره‌گیری درست از این ظرفیت‌های ارزشمند به خوبی می‌توان جشنواره‌ها و رویدادهای فرهنگی و هنری متنوع و گوناگونی را به شکل مطلوب و با کیفیت مناسب برگزار کرد.

به هر حال جشنواره تئاتر کودک و نوجوان به عنوان یک رویداد مهم فرهنگی و هنری که این روزها فضای فرهنگی و رسانه‌ای استان را تحت شعاع خود قرار داده، فرصت مناسبی است تا مسئولان، تأمل بیشتری در خصوص ظرفیت‌های موجود استان در زمینه مباحث فرهنگی داشته باشند و به پشتوانه این ظرفیت‌ها و شایستگی‌های استان در این زمینه‌ها، زمینه اجرای برنامه‌های بیشتر و بزرگ‌تر در استان فراهم گردد.

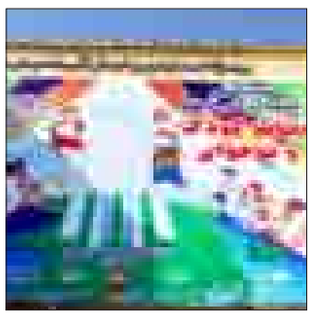

یادداشت

کلید توسعه بخش کشاورزی همدان در دهان شیر افتاده است

مهدی ناصرنژاد

همدان‌پیام: مسئولان و دست‌اندرکاران بخش کشاورزی استان همدان می‌گویند، شاه‌کلید توسعه بخش کشاورزی که همانا بودجه و اعتبارات مالی می‌باشد در این استان فراهم است، اما این کلید گشاینده و معتبر به دلایلی در دهان شیر افتاده است و کیست که بتواند کلید را از دهان شیر بیرون بیاورد.

قضیه از این قرار است که از سوی دولت ۱۱۰ میلیارد تومان اعتبار به صورت تسهیلات بانکی برای توسعه بخش کشاورزی استان همدان سهمیه مقرر و به بانک‌های مربوط هم ابلاغ شده است، ولیکن بانک این پول را بلوکه کرده و به راحتی در اختیار کشاورزان و متقاضیان فعال در حوزه صنعت کشاورزی و دام نمی‌گذارد.

گویا علی‌محمد آزاد استاندار همدان هم که هفته جاری در کارگروه توسعه بخش کشاورزی، گزارش‌های مربوط به عملکرد و فعالیت دستگاه‌های اجرایی استان در ارتباط با حوزه کشاورزی را رصد می‌کرده است به شدت از عملکرد بانک در قبال ارائه تسهیلات به کشاورزی برآشفته و گفته است: چگونه است موجودی بانک از سهمیه تخصیصی برای توسعه بخش کشاورزی که از نان شب هم برای استان واجب‌تر است، با بهره ۳۰ درصد در اختیار متقاضیان غیر کشاورز گذاشته می‌شود، اما خود کشاورزان و فعالان عرصه کشاورزی و دام استان که صاحب اصلی این سرمایه هستند، از آن بی‌بهره مانده‌اند؟!

رئیس سازمان جهاد کشاورزی هم که گزارش‌دهنده اصلی این مانع بزرگ در صحن جلسه کارگروه توسعه بخش کشاورزی بوده است، می‌گوید: برای استفاده از این فرصت بزرگ یک هزار و ۹۳ پرونده مربوط به طرح‌ها و پروژه‌های مختلف در حوزه کشاورزی تشکیل و به بانک معرفی شده است، اما تاکنون فقط ۳۲۹ فقره پرونده با سرمایه ۱۵۱ میلیارد ریال از سوی بانک مصوب شده و به مرحله عقد قرارداد رسیده است.

به گفته علیرضا رنجبرضرابی در واقع از اعتبار ۱۱۰ میلیارد تومانی دولت برای توسعه بخش کشاورزی استان همدان تاکنون ۱۳/۷ درصد محقق شده و مابقی این سرمایه و این فرصت، معلق و بلاتکلیف رها شده است.

از سویی دیگر گویا مسئولان بانک، بدهکاری‌های قبلی صاحبان طرح‌های کشاورزی و نبود وثیقه معتبر برای دریافت تسهیلات را بهانه اصلی خود برای نپرداختن وام قرار داده‌اند.

چنین راهکار و چنین سیاست کج‌دار و مریز و چکش یکی به میخ و یکی به نعل در امر ضرورت توسعه بخش کشاورزی همدان و حل مشکل کشاورزان و تولیدکنندگان در حالی اعمال می‌شود که استان همدان به شدت از عارضه بیکاری جوان‌ها و نبود فرصت‌های اشتغال برای خیل جویندگان کار رنج می‌برد. اگرچه در گذشته آمار و ارقام موجود بیانگر اشتغال حدود ۳۵ درصد از نیروی کار استان همدان در بخش کشاورزی بوده است، اما برخی آمارهای غیر رسمی در این حوزه حاکی از این است که نیروهای مولد و شاغل در بخش کشاورزی سال‌های اخیر به دلیل عدم دسترسی به سرمایه مناسب و گرانی شدید نهاده‌های کشاورزی به تدریج عطای کار و درآمد در این بخش را به لقای آن بخشیده و به دیگر مشاغل کاذب و واسطه‌ای روی آورده‌اند. نوسان شدید در بستر عرضه و تقاضای محصولات کشاورزی صرفاً به دلیل نبود کارخانجات و صنایع تبدیلی در این بخش است در صورتی که اگر برنامه‌ریزی اصولی و عقلایی در بخش کشاورزی وجود داشته باشد، سرمایه‌های موجود در این بخش به سمت و سوی تولید بهینه، بازاریابی داخلی و خارجی، بسته‌بندی مناسب، انبارسازی اصولی و مهندسی و به خصوص تبدیل و فرآوری محصولات فسادپذیر کشاورزی و دام هدایت می‌شود. زمینه کافی و فراتر از آمار ۳۵ درصدی برای توسعه بخش کشاورزی در استان همدان وجود دارد. متأسفانه به لحاظ نبود بستر و ابزار کشاورزی صنعتی و نوین در استان همدان و غلبه روش‌های سنتی به روش‌های نوین و علمی در این استان همه ساله بخش عمده‌ای از محصولات کشاورزی نابود می‌شود. همین دو روز پیش بود که با یک رعد و برق چند دقیقه و رگبار اندک محصول انگور بخش وسیعی از استان که هنوز تا این موقع از فصل پاییز برداشت نشده است، نابود شد. در صورتی که اگر روش‌های صنعتی برای برداشت و نگهداری و تبدیل محصولات کشاورزی در استان اعمال شود بیشتر از رقم ۱۱۰ میلیاردی که به بانک‌ها ابلاغ شده وارد چرخ اقتصادی استان خواهد شد.

یادداشت

جشنواره تئاتر کودک امید همدانی‌ها در سطح بین‌المللی

فیض‌ا... مظفرپور

همدان‌پیام: نوزدهمین دوره جشنواره بین‌المللی کودک و نوجوان روز یکشنبه ۱۶ مهر رسماً در همدان افتتاح شد و تا ۲۲ مهرماه ادامه خواهد یافت.

این جشنواره که زادگاه اصلی‌اش همدان می‌باشد چند سالی از همدان رفته بود که سال گذشته بعد از پر کشیدن پروانه‌ها و رفتن جشنواره بین‌المللی فیلم‌های کودک و نوجوان بعد از سه دوره برگزاری موفق آن در همدان به سوی اصفهان، دوباره به همدان بازگشت و امید را همچنان برای همدانی‌ها به ارمغان آورد که برگزارکننده یک جشنواره در سطح بین‌الملل باشند.

امسال نیز این جشنواره در همدان برگزار می‌شود و براساس وعده‌های مسئولان این جشنواره به طور دائم در پایتخت تاریخ و تمدن ایران‌زمین ماندگار خواهد شد.

این جشنواره به قول فیض‌منش معاون فرهنگی اداره کل فرهنگ و ارشاد استان: «شادی و نشاط را برای کودکان استان به ارمغان خواهد آورد» و آن‌گونه که خسرو بیات مدیر اجرایی نوزدهمین جشنواره بین‌المللی تئاتر کودک اعلام کرده: ظرفیت سالن‌های نمایشی آن ۲۰ هزار نفر است که ۶ سالن نمایش به آن اختصاص یافته است.

اگر این نمایش‌ها در شهرستان‌های استان نیز نمایش داده می‌شد شاید کودکان بیشتری می‌توانستند آنها را تماشا نموده و از دیدن نمایش‌ها لذت ببرند اگرچه تمهیداتی برای پذیرش قشرهای مختلف کودک و نوجوان از جمله دانش‌آموزان برای حضور در سالن‌های نمایش در مرکز استان اندیشیده شده است، ولی تمرکز در سالن‌ها در همدان به علت جلوگیری از پراکندگی کارها مانع حضور نمایش‌ها در شهرستان‌ها شده است. به هر حال این جشنواره در حال حاضر تنها امید همدانی‌ها برای برگزاری جشنواره‌های بین‌المللی است و به قول حسنی مزینانی کارگردان تئاتر کودک و نوجوان باید کارهای فاخری در این زمینه تولید شود. البته وی نیز معتقد است جشنواره نباید فقط در سال یک بار آن هم فقط در یک شهر و استان برگزار شود؛ بلکه باید در سراسر ایران نمایش‌های جشنواره در طول سال به اجرا گذاشته شود تا کودکان بیشتری از آن لذت ببرند.

برگزاری موفق این جشنواره می‌تواند زمینه‌های بازگشت مجدد جشنواره بین‌المللی فیلم کودک و نوجوان به همدان را فراهم نماید؛ البته تلاش‌های مسئولان فرهنگی استان نیز از الزامات این بازگشت خواهد بود.

دفتر مشترک اتاق بازرگانی اسپارتا و همدان آغاز به کار کرد

همدان‌پیام: ترکیه کشوری اقتصادی است که ترکیبی از بومی و مدرن است به طوری که در بحث تولیدات کشاورزی در سال ۲۰۰۵ رتبه هفتم جهان را به دست آورده است و توانسته در سال ۲۰۰۶ نیز برای ۱۱ و ۲ دهم درصد از مردم ترکیه اشتغال ایجاد کند و در بحث صنعت و تجارت نیز در حال توسعه است.

از دو روز گذشته هیأت ۲۳ نفره‌ای از استانداری اسپارتا به منظور توسعه روابط تجاری و نیز اجرای تفاهم‌نامه‌هایی که ۳ سال گذشته با حضور در همدان امضا کرده بودند وارد همدان شده‌اند.

در روز دوم این سفر که بنا به گفته رئیس اتاق بازرگانی همدان، بیشتر تأکید بر اجرایی شدن یک بند از تفاهم‌نامه‌هایی بود که در روز اول حضور هیات ترکی در همدان منعقد شده بود دفتر تجاری اتاق بازرگانی مشترک همدان و ترکیه در همدان افتتاح و شروع به کار کرد. کمااینکه این اتاق در ترکیه نیز بنا به گفته رئیس اتاق بازرگانی ترکیه قبل از انجام این سفر آغاز به کار کرده بود.

اما روز دوم حضور این هیأت در همدان که با افتتاح دفتر مشترک اتاق بازرگانی همدان ترکیه در محل اتاق بازرگانی همراه بود، رئیس اتاق بازرگانی همدان مجموع صادرات کشور را با ترکیه بالای ۱۰ میلیارد دلار اعلام کرد که با برنامه‌ها و اقدامات انجام شده تلاش می‌شود این رقم به بالای ۳۰ میلیارد دلار برسد.

مجید موسوی این سفر را نتیجه حضور ۲۲۰ سرمایه‌گذار از کشورهای خارجی در استان همدان دانست که در جریان آن ۸۰ نفر از کشور ترکیه و نهادهای مختلف آن نیز حضور داشتند و تفاهم‌نامه‌هایی با شهرداری، اتاق بازرگانی و فعالان اقتصادی استان همدان و اسپارتا منعقد شده بود.

وی همچنین با اشاره به حضور سفیر ترکیه و رایزن بازرگانی و هیأت همراه در سال‌های گذشته که به بررسی ظرفیت‌های ایران و ترکیه برای توسعه مناسبات تجاری آمده بودند، از رابطه تجاری ایران و ترکیه با ظرفیت‌های بالا و مراودات تجاری که در گذشته با یکدیگر داشته‌اند گفت و ابراز امیدواری کرد در این دیدار با قوانین جدید صادرات و واردات کشور ترکیه آشنا شوند.

رئیس اتاق بازرگانی اسپارتای ترکیه نیز موقعیت ایران را برای فعالیت‌های اقتصادی و فرهنگی بسیار بالا دانست و پایه رابطه این دو استان را از سفارت ترکیه دانست و افزود: ترکیه به دنبال ایجاد روابط تجاری و توسعه آن با ایران بود که در همین جریان همدان به عنوان استان هم‌تا اسپارتا معرفی شد.

حسن حسین کاچی‌کوچ به سفر هیأت ۷۰ نفره همدان به اسپارتا در ۳ سال گذشته اشاره کرد و ایران و ترکیه را دو کشور دوست و همسایه دانست.

وی گفت: در این مدت شکل رابطه را تغییر داده‌ایم و گسترده‌تر و عمیق‌تر در روابط تجاری و... عمل کرده‌ایم.

وی این سفر را یک سفر کاری برای دو طرف دانست که در جریان آن نیز از مراکز و کارخانجات تولیدی استان بازدید به عمل آمده و این روند ادامه خواهد داشت تا بتوانند نقاط ضعف و قوت را بررسی و شناسایی کرده و زمینه‌های ارتباط را نیز تقویت کنند

کاچی‌کوچ هدف از این سفر را ایجاد پنجره‌ای برای همدان از جانب اسپارتا به منظور ورود همدان برای گسترش روابط تجاری با غرب و نیز ایجاد پنجره‌ای برای اسپارتا از جانب همدان برای دسترسی به آسیای مرکزی و شرق عنوان کرد.

در ادامه رئیس دفتر سرمایه‌گذاری مدیترانه غرب، در تقویت روابط با ایران گفت: روابط عمیق و ریشه‌ای در دو روز برقرار نخواهد شد و در این خصوص قدم‌های اول را ۴ سال پیش با سفر به همدان برداشته‌ایم و اولین توافق‌نامه‌ها امضا شد.

رئیس دفتر سرمایه‌گذاری مدیترانه غرب، ایران و ترکیه را دو کشور دوست و برادر دانست که مثل تکه‌های پازل هستند.

تونجای انگین گفت: در گذشته این دوستی تنها روی کاغذ مانده بود که از این به بعد اینطور نخواهد بود.

وی در خصوص آژانس‌های توسعه مدیترانه غرب از تأسیس ۲۶ آژانس با مجوز قانونی مجلس ترکیه خبر داد که هر کدام شامل چند استان می‌شود.

انگین پس از تشریح ساختار آژانس‌های توسعه، مهمترین وظیفه آنها را حمایت از سرمایه‌گذاران داخلی و خارجی دانست بدین‌صورت که با شناسایی فرصت‌های موجود، تشویق‌ها و تسهیلاتی که به بازرگانان اختصاص می‌دهند مثل جوازهایی که از مراکز دولتی دریافت می‌کنند و ... بازرگانان را نیز حمایت کنند.

وی هدف اصلی این آژانس‌ها را توسعه مردمی و زیرساختی دانست و گفت: این آژانس‌ها در کشورهای توسعه یافته ۱۰۰ سال پیش راه‌اندازی شده است.

رئیس سازمان صنعت، معدن و تجارت استان نیز دو کشور را دارای مناسبات و موقعیت‌های خاص استراتژیکی در منطقه دانست.

محمدمهدی فرشچی‌موحد ایران را پل ترکیه برای ارتباط با شرق و ترکیه را نیز پل ارتباطی ایران با غرب دانست و گفت: مرزهای ایران و ترکیه حدود ۴ قرن است که مرزهای صلح و دوستی است و طولانی‌ترین مرزهای صلح و دوستی جهان را به خود اختصاص داده است که می‌توان برای تقویت روابط تجاری میان دو کشور از آن بهره‌مند شد.

وی از استان همدان به عنوان یک منطقه با تولیدات و توانمندی‌های بالا نام برد که در زمینه‌های صنعت و تجارت فعال می‌باشد و دارای هزار واحد صنعتی فعال است که با توجه به سرمایه‌گذاری‌های صورت گرفته در زمینه‌های فولاد، سیمان، محصولات معدنی و ... جایگاه مناسبی را در کشور به خود اختصاص داده است.

فرشچی‌موحد در مورد ظرفیت‌های معدنی همدان گفت: این استان با توجه به دارا بودن معادن مختلف از جمله سنگ‌های تزئینی، سرب، سیلیس، آهن، دولومیت و ... جزو ۱۰ استان برتر کشور است.

وی از بیش از ۱۱۰ میلیون دلار صادرات استان در ۶ ماهه نخست سال جاری خبر داد که ۴۵ میلیون دلار آن از گمرک همدان صادر شده است و ۴۴ قلم کالا نیز از همدان به ۲۲ کشور دنیا صادر شده است.

فرشچی‌موحد، ۱۰ قلم کالای مهم استان را معرفی و عمده‌ترین آنها را کشمش در بخش کشاورزی، سفال و سرامیک در بحث صنایع دستی و نیز سیمان در بخش صنعت عنوان کرد.

در پایان این نشست طرف‌های تجاری اسپارتا و همدان به میز مذاکره دعوت شدند تا هر کدام از بازرگانان و تجار برای توسعه مناسبات تجاری خود، همکار و طرف تجاری خود را شناسایی و با هم مذاکره کنند.

برای نخستین بار در استان همدان

صدور ۸۰ پروانه استاندارد در دستور کار قرار گرفت

همدان‌پیام: مدیرکل استاندارد همدان گفت: برای نخستین بار در استان، صدور ۸۰ پروانه استاندارد در دستور کار قرار گرفت.

فرهاد تیموری در نشستی با اصحاب رسانه اظهار داشت: تمام ایام سال مرتبط با استاندارد است، با این حال ۱۷ تا ۲۳ مهرماه هر سال با عنوان هفته استاندارد نام‌گذاری شده است.

وی افزود: ۱۷ مهرماه، نخستین روز هفته استاندارد با عنوان «استاندارد، کودک و ایمنی» نام‌گذاری شده است، چراکه کودکان به عنوان نسل آینده در زمینه رفع نیازهای جامعه نیازمند امکاناتی استاندارد برای رشد در فضایی ایمن و سالم هستند.

تیموری خاطرنشان کرد: بخش مهم مسائل اقتصادی کشور در حیطه خدمات نهفته است و اگر قرار است در افق ۱۴۰۴ رتبه نخست علمی جهان را از آن خود کرده و خدمات فنی و مهندسی استاندارد شده و مطابق با معیارهای جهان را صادر کنیم باید تلاش شود تا با کم‌ترین هزینه‌ها بیشترین درآمدها را کسب کنیم.

به گزارش فارس، وی بیان کرد: از آنجا که بسیاری از تولیدات داخلی در بخش خدمات دچار صدمه می‌شوند، با ارائه خدمات پس از فروش مناسب می‌توان تولیدات ملی را حمایت و در مسیر رشد و بالندگی حرکت کرد.

تیموری ادامه داد: بخش مهمی از استاندارد ملی و جهانی اختصاص به محیط زیست دارد و امروزه در هیچ نقطه‌ای از جهان به این موضوع بی‌توجهی نمی‌شود تا جایی که ایزو ۱۴۰۰۱ اختصاص به استانداردهای زیست‌محیطی دارد.

وی سپس با اشاره به زلزله‌خیز بودن ایران تصریح کرد: طبق برآورد انجام شده در استاندارد مصالح ساختمانی و استحکام ابنیه و ساختمان‌ها، عمر مفید ساختمان در ایران ۲۵ سال عنوان شده در حالی که میانگین عمر ساختمان در کشورهای پیشرفته بین ۸۰ تا ۱۰۰ سال است.

تیموری بیان کرد: طبق برآورد سازمان استاندارد با توجه به هزینه‌های بالای ساختمان‌سازی در کشور، اگر بتوانیم تنها یک روز به عمر مفید ساختمان‌های کشور اضافه کنیم روزانه ۵۰۰ میلیون تومان صرفه‌جویی می‌شود.

وی افزود: در شرایط بحران اقتصادی جهان و تحریم‌های ناجوانمردانه اقتصادی علیه کشورمان اگر بخواهیم به تولیدات داخلی اکتفا کرده و اقتصاد مقاومتی را محقق کنیم باید استاندارد و استانداردسازی را در اقتصاد مقاومتی مورد توجه ویژه قرار دهیم.

تیموری خاطرنشان کرد: تولیدی که در کشور متأثر از قانون استاندارد نباشد، نباید نام تولید ملی کشور ایران را به خود بگیرد.

وی ادامه داد: با مشارکت صدا و سیما در نخستین روز از هفته استاندارد «برنامه کودک» از صدا و سیمای مرکز همدان پخش می‌شود و با هماهنگی اداره کل فرهنگ و ارشاد اسلامی نیز در جشنواره تئاتر کودک و نوجوان شرکت کرده و در طی جشنواره محصولات ترویجی خود اعم از کالا و کتاب را در میان شرکت‌کنندگان توزیع می‌کنیم.

تیموری ادامه داد: در این هفته رئیس سازمان ملی استاندارد ایران به همدان سفر می‌کند و در مراسمی با حضور وی ۱۰ واحد برتر کیفی سال معرفی و شورای استاندارد استان نیز برگزار می‌شود و نمایندگان مجلس نیز در جلسه‌ای با رئیس سازمان ملی استاندارد ایران موضوعات مرتبط با استاندارد، تولید ملی و اقتصاد مقاومتی را مطرح می‌کنند.

وی خاطرنشان کرد: امسال برای نخستین بار صدور ۸۰ پروانه استاندارد در دستور کار قرار دارد و تاکنون ۴۰ پروانه استاندارد برای واحدهای تولیدی صادر شده است.

تیموری اظهار کرد: همچنین برای نخستین‌بار در تاریخ استان پایه‌گذار و تدوین‌گر ۵۰ استاندارد نمونه ملی هستیم که مراحل کارشناسی آن در حال انجام و تا پایان سال اعلام می‌شود.

وی در مورد بازرسی‌های کمی انجام شده از بازارهای شهرستان‌های همدان، ملایر و بهار تصریح کرد: از یک هزار و ۷۳۰ نمونه بازرسی شده در همدان ۱۹ نمونه، از ۷۵۳ محصول بازرسی شده در بازار شهرستان ملایر ۲۱ نمونه و همچنین از ۲۸۴ محصول بازرسی شده در بازار شهرستان بهار ۲۲ نمونه دارای عدم انطباق کمیتی شناسایی شدند.

تیموری ادامه داد: همچنین به منظور بررسی کیفی آب آشامیدنی ۳۶۲ نمونه آب، از ۲۷ استان به اداره کل استاندارد تهران ارسال شد که در این میان آزمایش‌های سنجش فیزیکی و شیمیایی فلزات موجود در آب به دلیل دارا بودن تجهیزات به‌روز، بررسی کیفیت آب به همدان واگذار شد.

وی در پایان گفت: موارد مشاهده شده در مورد عدم انطباق آب آشامیدنی با استانداردهای لازم به صورت محرمانه به رئیس سازمان ملی استاندارد ایران ابلاغ شد که امید می‌رود در ارتقای آب شرب کشور تأثیرگذار باشد.

مدیرکل تبلیغات اسلامی همدان تأکید کرد

ضرورت ایجاد دبیرخانه دائمی ستاد ۳۰ مهر در همدان

همدان‌پیام: مدیرکل تبلیغات اسلامی استان همدان بر لزوم ایجاد دبیرخانه دائمی ستاد ۳۰ مهر ۵۷ در همدان تأکید کرد.

حجت‌الاسلام احد آزادیخواه در گفت‌وگو با فارس با اشاره به تشکیل ستاد بزرگداشت ۳۰ مهر همدان گفت: ۳۰ مهر ۵۷ در همدان در واقع نقطه عطفی مبنی بر بصیرت مبتنی بر ولایت فقیه بود که دانش‌آموزان از خود نشان دادند.

وی افزود: قشر جوان و نوجوان همدان در اوج خفقان و در واقع ناهنجاری‌های موجود در جامعه آن روز به عنوان یک مرکز دینی و مذهبی براساس شور و شعور انقلابی خود حماسه آفریدند و در مقابل زورگویی‌های آن روز قد علم کردند و این روز را با اسم خودشان نام‌گذاری کردند.

آزادیخواه عنوان کرد: اینکه در تقویم جمهوری اسلامی ایران ۳۰ مهر به عنوان یک فرآیند انقلابی به صورت یک روز رسمی براساس صلاحدید و مصوبه شورای انقلاب فرهنگی نام‌گذاری شود امر پسندیده‌ای است.

وی با بیان اینکه مطالبات مردم همدان در زمینه ۳۰ مهر باید فراتر از یک نام‌گذاری تقویمی باشد، افزود: همان‌طور که مردم تبریز و قم و بعضاً شهرهای دیگر حماسه‌آفرینی‌های خود را در مقاطع خاص ثبت کردند، در زمینه بزرگداشت ۳۰ مهر همدان نیز باید گروهی از منتخبان به محضر مقام معظم رهبری شرفیاب شوند.

آزادیخواه عنوان کرد: بزرگداشت ۳۰ مهر امسال همدان باید مقدمه‌ای برای دیدار هر ساله گروهی از مردم همدان با مقام معظم رهبری باشد.

به گفته وی، زوایای مختلف و توانمندی‌های متعدد مردم همدان در دوران قبل از انقلاب، پیروزی انقلاب و دوران دفاع مقدس باید به تصویر کشیده شود.

مدیرکل تبلیغات اسلامی استان همدان تصریح کرد: نظر من بر این است که به جای اینکه برای بزرگداشت ۳۰ مهر ۵۷ همدان همایش یا کنگره یا شورایی تشکیل گردد، یک دبیرخانه فعال و دائمی تأسیس شود.

آزادیخواه با بیان اینکه این روز تاریخی منحصر و ویژه مردم ولایتمدار همدان است و باید دبیرخانه فعالی داشته باشد، عنوان کرد: وجود چنین دبیرخانه‌ای می‌تواند ستاد، کنگره یا حداقل همایش یک روزه‌ای یا فراخوان مقاله با این موضوع برای سراسر استان‌های کشور داشته باشد که با این وصف ایجاد چنین دبیرخانه‌ای ضروری است.

وی با بیان اینکه بزرگداشت حماسه ۳۰ مهر ۵۷ همدان رویدادی جدید است، گفت: جشنواره‌ها و یادواره‌هایی که هر ساله برگزار می‌شوند دارای سابقه و تجربه هستند، اما بزرگداشت ۳۰ مهر کاری نو است که باید همه‌جانبه انجام شود و از نظر کمی و کیفی مورد توجه باشد.

مدیرکل تبلیغات اسلامی همدان با بیان اینکه از آنجا که بزرگداشت ۳۰ مهر همدان تاکنون آن طور که باید انجام نشده است، بیان کرد: این مهم مشارکت همه دستگاه‌های فرهنگی و مدیریت اجتماعی استان را می‌طلبد که با این وصف تقسیم کار بسیار مهم است و همه دستگاه‌ها باید در آن فعال باشند.

مدیرکل زندان‌های همدان:

ضابطه‌گرایی و قانون‌گرایی سرلوحه کار قرار گیرد

همدان‌پیام: مدیرکل زندان‌های استان همدان با تأکید بر ضابطه‌گرایی، قانون‌گرایی و عمل به آیین‌نامه‌ها گفت: ضابطه‌گرایی و قانون‌گرایی باید سرلوحه کار ما قرار گیرد.

حسن‌محمد یاری در جلسه شورای اداری عدالت‌محوری، مسئولیت‌شناسی و مسئولیت‌پذیری در کنار حاکمیت شایسته‌سالاری، ساده زیستی و ایجاد عزم جدی برای مقابله با فساد را از راهکارهای ارتقای سلامت اداری عنوان کرد.

وی در ادامه ارتقای اخلاقی و معنوی کارکنان را مورد تأکید قرار داد و افزود: متأسفانه این بحث در ادارات کمرنگ شده است، اگر معنویت وجود نداشته باشد پیشرفتی در امور حاصل نخواهد شد.

یاری اظهار امیدواری کرد: بتوانیم با همدلی و همکاری صمیمانه و کمک یکدیگر گام‌های مؤثری در راستای تحقق اهداف سازمانی برداریم.

وی در ادامه به ارائه سخنانی پیرامون نشست ریاست سازمان زندان‌های کشور در جمع مدیران ستادی و استانی که در مشهد مقدس برگزار شد، پرداخت و گفت: ریاست سازمان زندان‌های کشور در آن جلسه موضوع ارتقای سلامت اداری را مورد تأکید قرار داده است.

شنیدر ها

shenide@hamedanpayam.com

۱- رایزنی‌ها برای انتخاب جایگزین شیرمحمدی در روابط عمومی استانداری افزایش یافته است. گویا افرادی از درون استانداری و گزینه‌هایی خارج از استانداری برای این سمت مطرح شده‌اند. گفتنی است شیرمحمدی یار غار پیریایی هفته گذشته بار سفر بست و به استانداری قم رفت.

۲- یکی از مسئولان دلسوز و نیروهای ارزشی استان از همدان می‌رود. گویا سردار آزادی فرمانده سپاه انصارالحسین(ع) همدان بعد از ۷ سال خدمت بی‌منت و بسیجی‌وار در استان به سمت معاون فرهنگی اجتماعی بسیج مستضعفان منصوب شده است. گفتنی است این چهره محبوب که از سرداران دفاع مقدس می‌باشد از محبوبیت ویژه‌ای در بین مردم، بسیجیان و اصحاب رسانه استان برخوردار بود.

۳- با اتمام مهلت قانونی مدیران برای استعفا به منظور داوطلب شدن در انتخابات میان‌دوره‌ای مجلس گویا هیچ مدیری در استان استعفا نداده است. گفتنی است انتخابات میان‌دوره‌ای مجلس شورای اسلامی در حوزه انتخابیه شهرستان تویسرکان سال آینده همزمان با انتخابات ریاست جمهوری و شوراهای شهر و روستا برگزار خواهد شد.

۴- مدیرکل حفاظت محیط زیست همدان اعلام کرده روزانه بالغ بر ۹۲۹ تن زباله شهری و بیمارستانی با روش‌های ابتدایی در همدان دفع می‌شود.

خبر

دبیر کمیسیون مبارزه با قاچاق کالای همدان:

کالاهای پزشکی بدون بارکد شبنم جمع‌آوری می‌شوند

همدان‌پیام: دبیر کمیسیون مبارزه با قاچاق کالا و ارز همدان گفت: کالاهای پزشکی وارداتی باید دارای بارکد شبنم و دارای سیب سلامت باشند و با کالاهای پزشکی بدون سیب سلامت برخورد می‌شود.

عبدالحسین مرادی در کمیسیون مبارزه با قاچاق کالا و ارز استان درباره آغاز مرحله دوم طرح شبنم که اختصار «شبکه بازرسی و نظارت مردمی است»، اظهار داشت: برای تحقق اهداف این طرح در خصوص بارکدگذاری صحیح انواع محصولات ارائه شده به مشارکت میان سازمان صنعت، معدن و تجارت با مجمع امور صنفی و شهروندان نیاز است.

به گزارش فارس، وی افزود: در اجرای طرح شبنم نباید تنها منتظر بازرسی چند مأمور شویم؛ بلکه باید شفافیت طرح به گونه‌ای باشد که مردم خود برای اجرای آن مشارکت‌کنند.

دبیر کمیسیون مبارزه با قاچاق کالا و ارز استان همدان خاطرنشان کرد: مصوب شد اطلاع‌رسانی، آگاه‌سازی و اعتبارات طرح شبنم توسط دستگاه‌های متولی اعلام شود و همچنین مصوب شد سازمان صنعت، معدن و تجارت لیست کالاهای معاف شده از بارکدگذاری را به مجامع امور صنفی برای اطلاع‌رسانی و آگاه‌سازی اعلام کند و در جلسه فرعی شهرستان‌ها نیز این مباحث مطرح و مورد بررسی قرار گیرد.

وی بیان کرد: کالاهای پزشکی وارداتی باید دارای بارکد شبنم و دارای سیب سلامت باشند و با کالاهای پزشکی بدون سیب سلامت برخورد می‌شود و همچنین مصوب شد با همکاری سازمان صنعت، معدن و تجارت و صدا و سیما به طور مناسب درباره طرح شبنم اطلاع‌رسانی شود.

مرادی ادامه داد: اداره کل استاندارد همواره از وظیفه ذاتی خود در نظارت بر کالاها کوتاهی نمی‌کند.

وی تصریح کرد: باید استفاده بهینه از تولید و سرمایه ملی را دنبال کرده و فرهنگ‌سازی لازم را انجام دهیم تا فرمایشات مقام معظم رهبری مبنی بر "تولید ملی، حمایت از کار و سرمایه ایرانی" محقق شود.

مرادی در پایان گفت: مصوب شد، کارگاه آموزشی صنعت، معدن و تجارت با اصناف در زمینه طرح شبنم برگزار شود و این امر به شهرستان‌ها نیز تعمیم یابد.

مشارکت دانشگاه ملایر برای راه‌اندازی ایستگاه مطالعه

همدان‌پیام: سرپرست اداره کتابخانه‌های عمومی شهرستان ملایر آمادگی دانشگاه ملایر را برای مشارکت در راه‌اندازی ایستگاه مطالعه اعلام کرد.

مهدی آخشیک با تشریح چگونگی طرح راه‌اندازی ایستگاه‌های مطالعه و مزایای این طرح و با برشمردن برخی شرایط مشارکت در طرح، خواستار حمایت و پشتیبانی دستگاه‌های مسئول برای به ثمر رسیدن این طرح در شهر ملایر شد. به گزارش روابط‌عمومی اداره کل کتابخانه‌های عمومی استان همدان، در حاشیه برگزاری جلسه شورای فرهنگ عمومی شهرستان ملایر بهمن امانی رئیس دانشگاه ملایر با بیان این نکته که دانشگاه ملایر هم اکنون پذیرای بیش از ۶ هزار دانشجو ست آمادگی خود را برای مشارکت در راه‌اندازی ایستگاه‌های مطالعه و دیگر برنامه‌های اداره کتابخانه‌های عمومی اعلام کرد.

جشنواره بین‌المللی تئاتر معرف اسلام به جهانیان باشد

همدان‌پیام: فرماندار همدان گفت: جشنواره بین‌المللی تئاتر کودک و نوجوان باید به نوعی پیش برود که علاوه بر پاسخ به فیلم موهن، معرف خوبی برای دین اسلام به سایر جهانیان باشد.

حسن قهرمانی‌مطلق خاطرنشان کرد: پتانسیل‌های خوبی در دین مبین اسلام دیده شده که جشنواره بین‌المللی تئاتر کودک و نوجوان برای ارائه هرچه بهتر عملکرد آموزه‌های دینی دین اسلام فرصتی بسیار با ارزش است.

وی اظهار داشت: بیان مفاهیم دینی در قالب هنر برای نوجوانان و کودکان تاثیر بیشتری دارد و مطالب آموزشی را بهتر در این قالب دریافت می‌کنند.

فرماندار همدان گفت: انتظار داریم هنرمندان از الگوهای غربی تاثیر نگرفته باشند و نمایش‌ها را بر اساس احادیث و داستان‌های قرآنی ساخته باشند تا این نمایش برای مخاطبان جنبه آموزشی نیز داشته باشد.

فتنه اقتصادی تنها با اقتصاد مقاومتی ریشه‌کن می‌شود

همدان‌پیام: فرماندار تویسرکان گفت: فتنه اقتصادی که نظام سلطه جهانی و جهان غرب با اهرم تحریم‌های متعدد در بخش‌های مختلف در کشور ما ایجاد کرده‌اند، تنها با تکیه بر اقتصاد مقاومتی ریشه‌کن می‌شود. حسن رضانیا افزود: انقلاب اسلامی ایران یک تحول و دگرگونی عظیم فرهنگی بود که برای پاسخگویی به نیازهای مادی و معنوی و تحقق آرمان‌های بلند توحیدی تلاش می‌کند. وی اضافه کرد: نظام استکبار جهانی که انقلاب اسلامی را سدی نفوذناپذیر در برابر یکه‌تازی ظالمانه خود در جهان می‌دید با روش‌های مختلف فرهنگی، نظامی و سیاسی به دنبال براندازی نظام اسلامی برآمد اما به بن بست رسید. رضانیا در گفتگو با ایرنا، با بیان اینکه در این مقطع تاریخی سلطه‌جویان جهانی تلاش می‌کنند با فشارهای گسترده اقتصادی اعتماد مردم از نظام اسلامی را سلب کنند و آن‌ها را در برابر نظام قرار دهند، بیان داشت: به روشنی پیداست که در سال‌های اخیر وارد یک نبرد تمام‌عیار اقتصادی با نظام سلطه جهانی شده‌ایم.

وعده‌ها

وعده

دو آموزشکده فنی و حرفه‌ای در استان همدان احداث می‌شود. (مصوبه سفر ریاست جمهوری)

پیگیری

رئیس دانشکده شهید مفتح گفت: محل احداث این دو پروژه شهرستان‌های اسدآباد و کبودراهنگ هستند که ساختمان آن با ۵۱ درصد پیشرفت فیزیکی همراه است و هم اینک در حال ساخت و اجراست.

محمود حاجی‌زین‌العابدینی افزود: این دو مرکز مجهز به خوابگاه و سلف‌سرویس خواهند شد که هم‌اکنون در حال ساخت است و از آنجا که محل اعتبارات این پروژه‌ها ملی است و زیر نظر دانشگاه فنی و حرفه‌ای کشور نیز قرار دارد، در صورت تخصیص صد درصدی اعتبارات سال ۹۱ که ۸۰۰ میلیون تومان برای هر کدام از پروژه‌ها پیش‌بینی شده است، تحویل و تکمیل این دو مرکز سرعت بیشتری خواهد یافت و تاکنون نیز برای ساخت هر کدام از این مراکز هزینه‌ای معادل ۹۱۵ میلیون تومان صرف شده است.

وی تصریح کرد: این دانشگاه همچنین پیگیر ساخت سایر فضاهای آموزشی در این دو مرکز است.

استقبال از جشنواره تئاتر در کبودراهنگ

کبودراهنگ- حمیدی- خبرنگار همدان‌پیام: اولین روز جشنواره بین‌المللی تئاتر کودک و نوجوان با نمایش «گرگ گرسنه» به کارگردانی مهدی مسلمی در کبودراهنگ کلید خورد.

رئیس اداره فرهنگ و ارشاد اسلامی کبودراهنگ در گفتگو با خبرنگار ما، اظهار داشت: برگزاری این‌گونه جشنواره‌ها را به عنوان یک اتفاق فرهنگی هنری بزرگ می‌دانیم؛ و خرسند و خوشحالیم که افتخار برگزاری جشنواره تئاتر کودک و نوجوان نصیب استان همدان شد.

سیدحسین جعفری افزود: کودکان در کنار آموزش نیاز مبرم به پرورش نیز دارند. نمایش یکی از راه‌های بسیار خوبی است که کودکان به راحتی با آن ارتباط برقرار می‌کنند شاید ارتباط برقرار کردن با هنرهای دیگر برای بچه‌ها سخت باشد ولی با تئاتر به راحتی انس می‌گیرند.

وی خاطرنشان کرد: از تمامی مسئولان شهرستان که همکاری کردند تا تعدادی از کودکان و نوجوانان شهرستان از این فرصت به نحو احسن استفاده کنند و موجب شور و نشاط در بین کودکان و نوجوانان شوند سپاسگزاریم و در کنار شور و نشاط در ارتقای سطح فکری و اعتقاد کودکان نیز تأثیرگذار است. جعفری افزود: در اولین روز از جشنواره استقبال کودکان و نوجوانان بسیار با شکوه و پرشور بوده و ظرفیت ۴۵۰ نفر سالن سینما کبودراهنگ کامل بود حتی بیشتر از ظرفیت نیز استقبال داشتیم. وی اظهار داشت: این جشنواره تا روز جمعه ۲۱ مهرماه هر روز صبح و بعدازظهر پذیرای علاقه‌مندان است. صبح‌ها مختص دانش‌آموزان و بعدازظهرها نیز مختص کودکان و نوجوانان و خانواده‌ها و برای عموم نیز آزاد است و روز چهارشنبه ۱۹ مهر نیز مسابقه بزرگ نقاشی بین کودکان و نوجوانان برگزار خواهد شد و روز جمعه به ۱۵ نقاش برگزیده جوایزی اهدا می‌شود.

کیوسک

رسانه پارسی: در آشفته‌بازار قیمت‌ها به نفع دشمن بازی نکنیم

صفحه اول هفته‌نامه رسانه پارسی در شماره ۱۳۱ اخبار متعددی از رویدادهای استان دارد.

عکس یک این هفته‌نامه مربوط به اصناف مختلف شهر همدان در خصوص بحث گرانی و افزایش قیمت‌هاست.

همچنین سایر مباحثی که در صفحه یک به آنها اشاره شده است عبارتند از بهره‌برداری از ۷ پروژه دانشگاه بوعلی‌سینای همدان در سفر معاون وزیر علوم، خطاب استاندار همدان به مسئولان مبنی بر اینکه خودشیفتگی سازمانی خوب نیست، ایجاد نظام صنعتی کشاورزی در نهاوند، تحقق ۵۵ درصد اشتغال همدان، جشنواره تئاتر کودک و نوجوان راه پرفراز و نشیبی را پیش رو دارد و اجرای ۳۶ پروژه راه و شهرسازی در کبودراهنگ و ...

در سایر صفحات نیز، مطالب متنوعی درج شده است به عنوان نمونه در صفحه ۲ در ستون تلنگر مطلبی با عنوان در آشفته‌بازار قیمت‌ها به نفع دشمن بازی نکنیم آمده است.

در این مطلب که به قلم حسین صادقیان سردبیر رسانه پارسی نگاشته شده است نویسنده از هجمه‌ها و مشکلاتی که دشمنان و بدخواهان این نظام برای کشور به وجود آورده‌اند گفته و اشاره کرده است که امروز از روزهایی است که باید توصیه‌های حضرت امام خمینی (ره) که فرموده اند "امروز باید در مقابل دشمن هوشیار بود و با چشمی باز مراقب بود، همه موظفیم با بصیرت‌افزایی، توطئه‌های اقتصادی و فرهنگی بدخواهان را نقش برآب کنیم" را عملی سازیم.

نویسنده تلاش کرده است در این مطلب بگوید که بحث گرانی و افزایش قیمت‌ها به عنوان دستاویزی برای دشمن و سوءاستفاده آنها نشود.

صفحه پایانی این هفته‌نامه نیز به افتتاح ۷ پروژه دانشگاه بوعلی‌سینا همدان اختصاص یافته است که نیمی از این صفحه کامل را عکس‌های سفر معاون اداری مالی و معاون حقوقی و امور مجلس وزارت علوم و پروژه‌های افتتاحی و ... تشکیل داده است.

خبر

برگزاری جلسات هفتگی کتابخوانی در کتابخانه کوثر شهر همدان

همدان‌پیام: در راستای جامه عمل پوشاندن به منویات مقام معظم رهبری همچنین نهادینه کردن فرهنگ مطالعه در بین اقشار مختلف جامعه که همواره یکی از اهداف نهاد کتابخانه‌های عمومی است، کتابخانه کوثر همدان به برگزاری جلسات هفتگی کتابخوانی برای گروه‌های سنی مختلف با هدف ارتقای مطالعه مفید، اقدام نموده است.

به گزارش روابط عمومی اداره کل کتابخانه‌های عمومی استان همدان، در هر جلسه معرفی اجمالی دو جلد کتاب توسط دو نفر از شرکت‌کنندگان و بحث و تبادل نظر پیرامون کتاب‌های معرفی شده صورت می‌گیرد همچنین کتاب‌های مسابقات فرهنگی به اعضا معرفی می‌شود.

جشن روز کودک با نام پیامبر مهربانی در کبودراهنگ

کبودراهنگ- عمران مینایی- خبرنگار همدان‌پیام: به مناسبت روز جهانی کودک و نشان دادن خشم و انزجار کودکان به اهانت دشمنان به ساحت مقدس پیامبر اسلام (ص) مراسمی در مدرسه دخترانه شهیدان مینایی با حضور جمعی از مسئولان آموزش و پرورش شهرستان کبودراهنگ و معلمان و دانش‌آموزان این مدرسه برگزار شد.

در این مراسم کودکان روز جهانی کودک را جشن گرفتند و در مسابقه نقاشی با موضوع "پیامبر مهربان" شرکت کردند. پس از آن کودکان پرچم آمریکا و اسرائیل را زیر پاهایشان لگدمال کرده و خشم و نفرت خود را به دشمنان اسلام و کسانی که به ساحت مقدس پیامبر اهانت کردند نشان‌دادند.

زهرا حسین‌زاده مربی دانش‌آموزان پیش‌دبستانی در گفتگو با خبرنگار ما، بیان داشت: هدف از برگزاری این مراسم آشنایی دانش‌آموزان با شخصیت حضرت محمد(ص) و انس گرفتن با پیامبر اسلام می‌باشد، همچنین در این مراسم روز جهانی کودک جشن گرفته شد. گل‌بهار کوچولو که در حال کشیدن نقاشی با موضوع «پیامبر مهربان» بود، گفت: ما حضرت محمد(ص) را دوست داریم و اجازه نمی‌دهیم که دشمنان به پیامبر ما توهین کنند.

فاطمه نیز می‌گوید: موضوع نقاشی من پیامبر مهربانی است و یک گل با یک بچه و پیامبر را دارم نقاشی می‌کشم که نشان بدهم پیامبر بچه‌ها را دوست دارد و به آنان گل هدیه می‌دهد.

انتصاب مدیری دیگر در آموزش و پرورش

همدان‌پیام: در مراسمی علی تکلو مدیر سابق آموزش و پرورش شهرستان ملایر، مشاور مدیرکل و حجت چهاردولی مدیر جدید آموزش و پرورش این شهرستان شد.

مدیرکل آموزش و پرورش همدان در مراسم تودیع و معارفه مدیر آموزش و پرورش ملایر ضمن محکوم کردن هتک حرمت ساحت پیامبر اکرم(ص) با اشاره به پشت سر گذاشتن دوره‌های مختلف انقلاب بعد از جنگ تحمیلی گفت: در حال حاضر خوشبختانه سیستم تعلیم و تربیت به این موضوع اذعان دارد که اگر بخواهیم در مسیر شهیدان گام برداریم سیستم تربیتی کشور باید صحیح مدیریت شود و وزارت آموزش و پرورش با توجه به سند ملی تحول به این جایگاه رسیده است.

عباس حسنی محتشم افزود: مسئولان آموزشی فرهنگی کشور تمام نقاط قوت و ضعف سند تحول را زیر ذره‌بین قرار داده‌اند و خوشبختانه آموزش و پرورش با همکاری و همراهی مدیران و مسئولان از این امتحان سربلندبیرون‌آمده‌است.

حسنی‌محتشم آغاز سال تحصیلی امسال را متفاوت با سال‌های قبل خواند و گفت: چاپ ۱۳۱ میلیون جلد کتاب و توزیع آن در شهریورماه نشان از برنامه‌ریزی دقیق و منسجم وزارت آموزش و پرورش برای آغاز بازگشایی مطلوب مدارس بود.

وی ضمن قدردانی از تلاش‌های ارزشمند علی تکلو در طول دوران مدیریت وی در ملایر گفت: وی با درایت، علم و تجربه و تخصصی که داشت در تمام زمینه‌ها موفق عمل کرد و شهرستان ملایر همیشه با احراز رتبه‌های برتر استانی و کشوری درخشش خوبی در شاخص‌های مختلف عمرانی، آموزشی، پرورشی و... کسب نمود که هم اینک اداره کل استان از تجربیات ارزشمند وی استفاده خواهد کرد.

علی تکلو نیز جابجایی مدیران در نظام اداری را امری طبیعی دانست و گفت: بنده به لحاظ حفظ عزت نفس، استقلال‌طلبی و مصلحت آموزش و پرورش در تاریخ ۴ خرداد ۹۱ یعنی دو روز قبل از شروع به کار مجلس شورای اسلامی استعفای کتبی خود را تقدیم مدیر کل نمودم و او به دلیل لطف و عنایتی که به بنده داشت مصلحت دید که من در فصل پرکار تابستان تا اوایل سال تحصیلی در خدمت عزیزان شهرستان ملایر باشم.

تکلو افزود: خوشبختانه آموزش و پرورش ملایر در طول چند سال گذشته ضمن حفظ استقلال و ارتقای جایگاه آن، توانسته است در عرصه‌های مختلف عمرانی، اداری و مالی، آموزشی و پرورشی و... توفیقات ارزشمندی را کسب نماید و طبیعی است که این توفیقات ارزشمند با برنامه‌ریزی دقیق و منطقی عزیزان ستادی و اداری و پیگیری و تلاش مدیران و زحمات طاقت‌فرسای دبیران، آموزگاران و مربیان محقق شده است.

در ادامه حجت چهاردولی مدیر جدید آموزش و پرورش با اشاره به دید مدیریتی از زبان حضرت علی(ع) گفت: دید معنوی ابزار آزمایش است و دید مادی فقط برای خدمتگزاری است و نباید وسیله آب و نان باشد.

وی افزود: باید محور کار یک مدیر، برنامه باشد و مدیر اداره باید با نظارت بر حوزه کاری خود قانون‌مداری را رعایت کند و در راستای تعلیم و تربیت و پویایی آن گام بردارد.

در پایان این مراسم لوح تقدیر مدیرکل و ابلاغ مشاور مدیرکل به علی تکلو و ابلاغ مدیر شهرستان به حجت چهاردولی اهدا شد.

بسیج رسانه در فضای فرهنگی تویسرکان ایجاد می‌شود

همدان‌پیام: فرمانده سپاه ناحیه تویسرکان گفت: بسیج رسانه با هدف تقابل با جنگ تبلیغاتی و ترویج اندیشه‌های انحرافی از سوی دشمنان، در فضای فرهنگی و رسانه‌ای این شهرستان ایجاد می‌شود.

عسگر مجیدی افزود: عصر حاضر بیش از هر زمان دیگری عرصه تقابل‌های فرهنگی و نبرد تبلیغاتی و خبری رسانه‌های جبهه حق و باطل است. وی در گفت و گو با ایرنا، اضافه کرد: امروز اصول ارزشی و مبنایی نظام‌هایی که از رسانه‌های خبری قوی و تاثیرگذار برخوردارند با سرعت و کیفیت مطلوب‌تری نسبت به رقبای خود در جهان منتشر و نهادینه می‌شوند.

مجیدی با بیان اینکه در شرایط کنونی رسانه‌های خبری و بوق‌های تبلیغاتی نظام سلطه جهانی ابتکار عمل در این زمینه را در اختیار گرفته‌اند، بیان داشت: در عین حال فعالیت‌های رسانه‌ای و فرهنگی در سال‌های اخیر در کشورهای مستقل و آزادیخواه جهان مانند ایران از کمیت و کیفیت بیشتری برخوردار شده اما همچنان به تقویت بیشتر نیاز دارد. وی بیان داشت: بسیاری از حقایق روشن و غیر قابل انکار در عرصه‌های مختلف سیاسی، فرهنگی، اقتصادی و اجتماعی آنچنان با رنگ و لعاب ساختگی توسط ساختار فاسد رسانه‌های نظام سلطه در جهان عرضه می‌شود که بازتاب کاملاً وارونه‌ای ایجاد می‌کنند. مجیدی تصریح کرد: در حقیقت روشن‌ترین واقعیت‌ها در مبادلات جهانی با جریان سازی مسموم رسانه‌ای و تفاسیر جهت‌دار نظام سلطه جهانی و تکرار بی‌امان آن‌ها به کلی تغییر ماهیت داده و به خوراک فکری مخاطبان تبدیل می‌شود.

وی ادامه داد: در چنین شرایطی تقابل فرهنگی و رسانه‌ای با ساختار فریبنده نظام رسانه‌ای سلطه‌جویان جهانی با بکارگیری نیروهای متخصص و متعهد و ابزار و فناوری‌های نوین روز دنیا در عرصه اطلاع‌رسانی و فرهنگ‌سازی، یک امر ضروری به شمار می‌آید.

خبر

کاهش خوابگاه‌های شبانه‌روزی در اسدآباد

همدان‌پیام: معاون پرورشی و تربیت بدنی آموزش و پرورش شهرستان اسدآباد گفت: سال گذشته این شهرستان ۱۰ خوابگاه شبانه‌روزی داشته که امسال این رقم به ۸ خوابگاه کاهش یافته است.

منوچهر معصومی، در ارتباط با دو خوابگاه کاهش یافته، بیان کرد: کافی نبودن تعداد دانش‌آموزان علت کاهش خوابگاه‌ها در اسدآباد است.

وی در گفتگو با ایسنا، از کاهش تعداد دانش‌آموزان در سال جاری نسبت به سال گذشته اظهار نگرانی کرد و افزود: افزایش یا کاهش دانش‌آموزان به کنترل جمعیت برمی‌گردد.

وی در ادامه به بیان فعالیت حوزه پرورشی و تربیت‌بدنی آموزش و پرورش شهرستان اسدآباد پرداخت و اضافه کرد: اداره آموزش و پرورش این شهرستان تنها با سه کارشناس در طول سال در ۶ حوزه فعالیت می‌کند.

معاون پرورشی و تربیت‌بدنی اسدآباد، نماز، قرآن و عترت را یکی از حوزه‌های فعالیت آموزش و پرورش عنوان کرد و گفت: در این حوزه مسائل مربوط به قرآن، مدارس قرآنی، مسابقات قرآنی، احکام و اذان از طریق یک کارشناس پیگیری می‌شود. معصومی کارشناس مشاوره را از دیگر کارشناسان آموزش و پرورش برشمرد و افزود: سازماندهی مشاوران در مدارس، کمک به مسائل درسی و مشاوره رفتاری دانش‌آموزان از جمله وظایف این کارشناسان است.

برگزاری رزمایش بسیجیان شیرین‌سو

شیرین‌سو ـ خبرنگار همدان‌پیام: دومین رزمایش باشکوه بسیجیان بخش شیرین‌سو در تپه‌های اطراف امامزادگان عبدا... و زبیده خاتون روستای چارلو برگزار شد.

این رزمایش ساعت ۱۴ شروع شد که در ابتدا بسیجیان به مدت ۳ ساعت در کلاس اسلحه‌شناسی با انواع اسلحه آشنا و روش‌های کاربرد، حفظ و نگهداری آنها را فرا گرفتند که بعد از آن به اقامه نماز جماعت پرداختند.

بسیجیان نیمه شب به رزم شبانه پرداخته که در آن فنون جنگ و جهت‌یابی در شب را فراگرفتند.

این رزمایش با برگزاری دعای پرفیض ندبه بعد از نماز صبح به کار خود پایان داد.

مفقودی

کارت دانشجویی مصطفی معینی فرزند بهمن به شماره شناسنامه ۲۳۶۰۱۲۴۰۵۶ رشته کارشناسی- برق دانشگاه بوعلی‌سینا به شماره دانشجویی ۸۷۱۲۱۶۰۰۲۷ مفقود گردیده و از درجه اعتبار ساقط می‌باشد.

نیازمندی‌های صبح استان همدان

متفاوت‌تر از همیشه برای دیده شدن

تلفن تماس: ۸۲۶۴۴۰۰

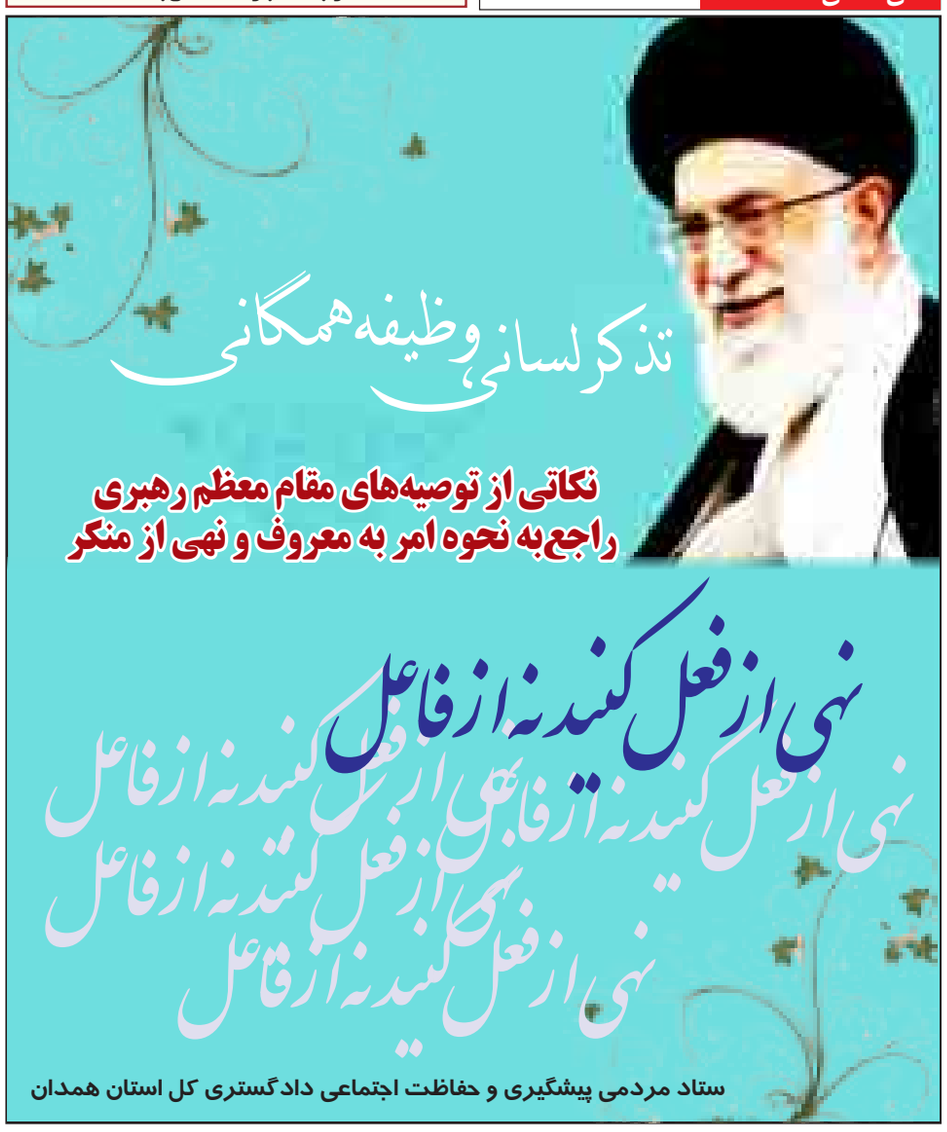

اطلاعیه **اطلاعیه**

اداره کل ورزش و جوانان استان همدان

بر اساس تبصره ۲ ماده ۷ آیین‌نامه هیأت‌های ورزشی در نظر دارد از متقاضیان

احراز پست ریاست هیأت ژیمناستیک

طبق شرایط ذیل ثبت‌نام به عمل آورد لذا از متقاضیان واجد شرایط دعوت می‌گردد برای ثبت نام و ارائه مدارک از تاریخ نشر آگهی به مدت یک هفته کاری به دفتر امور مجامع مستقر در اداره کل ورزش و جوانان استان همدان (جنب استادیوم قدس) مراجعه نمایند.

شرایط احراز

۱- اعتقاد به نظام جمهوری اسلامی ایران
۲- تابعیت به جمهوری اسلامی ایران
۳- اعتقاد به یکی از ادیان رسمی کشور
۴- عدم سوء سابقه کیفری
۵- دارا بودن حداقل ۳۰ سال سن
۶- دارا بودن تحصیلات فوق‌دیپلم

مدارک مورد نیاز

۱- تکمیل فرم ثبت‌نام
۲- فتوکپی از صفحه اول شناسنامه
۳- فتوکپی کارت پایان خدمت یا معافیت دائم یا عضویت رسمی در نیروهای مسلح
۴- فتوکپی از آخرین مدرک تحصیلی
۵- دو قطعه عکس ۴×۳
۶- ارائه برنامه پیشنهادی شامل (کوتاه مدت و میان مدت) و نحوه تأمین منابع مالی هیأت
۷- معرفی و پیشنهاد دبیر و نایب‌رئیس بانوان

ستاد مجمع انتخابات هیأت‌های ورزشی استان همدان

فاز جدید ناوشکن سهند ۷ آذرماه به بهره‌برداری می‌رسد

همدان‌پیام: فرمانده نیروی دریایی ارتش اعلام کرد: بعد از بهره‌برداری از مرحله جدید ناوشکن سهند در ۷ آذرماه این ناوشکن مورد استفاده نیروهای مسلح و نیروی دریایی ارتش قرار خواهد گرفت.

به گزارش مهر، حبیبا... سیاری در حاشیه مراسم هفتاد و هفتمین سالگرد دانشگاه دافوس در جمع خبرنگاران با بیان اینکه در طول یک سال و نیم تحصیل در دانشگاه دافوس تجارب و درس‌های خوبی گرفتم، گفت: امیدوارم دانشجویان نیز با استفاده از امکانات این دانشگاه از تاکتیک‌ها و تکنیک‌های جدید بهره‌مند شوند.

وی در خصوص حضور نیروی دریای در آب‌های آزاد نیز بیان کرد: نیروی دریایی ارتش آمادگی دارد و حاضر است در آب‌های آزاد اقیانوس هند و اطلس حضور پیدا کند، اما این کار نیازمند سلسله مراتبی است که باید گذرانده شود.

تقدیر وزیر اطلاعات از تلاش سربازان گمنام امام زمان(عج)

همدان‌پیام: وزیر اطلاعات با اشاره به بیداری اسلامی و تحولات عظیمی که در منطقه به وجود آمده، گفت: جمهوری اسلامی ایران به عنوان الگوی تحولات بیداری اسلامی در راستای دستیابی به سرمنزل مقصود گام برمی‌دارد.

به گزارش ایلنا، حجت‌الاسلام‌والمسلمین حیدر مصلحی با بیان این‌که استکبار باید بداند تلاش‌هایش در اثرگذاری بر بیداری اسلامی به ثمر نمی‌نشیند، افزود: استکبار جهانی می‌خواهد از بیداری اسلامی به نفع خود بهره‌برداری کند، ولی باید توجه کند که راهی باطل را در پیش گرفته است. وی با تشکر از سربازان گمنام امام زمان(عج) ادامه داد: از همه کسانی که به سربازان گمنام امام زمان(عج) برای آزادی ربوده‌شدگان لیبی کمک کرده‌اند، قدردانی می‌کنم.

بازرسی از هواپیماهای ایرانی، پیام سیاسی ندارد

همدان‌پیام: در پاسخ به تهدید ایران مبنی بر بازرسی متقابل از هواپیماهای عراقی، سخنگوی رسمی وزارت حمل و نقل عراق گفت: روند بازرسی از هواپیماهایی که از حریم هوایی کشورش استفاده می‌کنند چه ایرانی باشند و چه غیر ایرانی، پیام سیاسی ندارد. به گزارش ایسنا، کریم النوری در گفت‌وگوی خبری بیان کرد: این بازرسی‌ها تنها در راستای احترام به تصمیمات سازمان ملل است. وی افزود: دستگاه هواپیمایی کشور عراق به عنوان بخشی از کار خود به بازرسی اتفاقی از هر نوع هواپیمای مشکوک در حریم هوایی خود ادامه خواهد داد. همچنین عراق هرگز به هیچ هواپیمایی اجازه نخواهد داد تا حریمش را نقض کند. این در حالی است که حسن دانایی‌فر، سفیر ایران در بغداد در حاشیه سفر وزیر دفاع ایران به بغداد در گفت‌وگو با خبرنگاران با انتقاد از اقدام عراق در بازرسی از هواپیماهای ایرانی که به مقصد سوریه پرواز می‌کنند، نسبت به عواقب تکرار این اقدام هشدار داد و گفت که در صورت ادامه این روند، ایران اقدام متقابل انجام خواهد داد.

یادداشت

استیضاح‌های نافرجام وسرمایه هایی که برباد می رود

همدان‌پیام: روز یکشنبه در جریان استیضاح وزیر ورزش و جوانان برای چندمین بار پدیده‌ای را شاهد بودیم که گویا قرار نیست تمام شود.

سریال استیضاح‌های نافرجام و بی‌سرانجام که از مجلس هشتم شروع شده، باز هم ادامه یافت و در شرایطی که انتظار می‌رفت نمایندگان دوره نهم با در نظر گرفتن تجربیات گذشته، از بروز چنین پدیده‌ای جلوگیری کنند، گرفتار همان وضعیتی شدند که بارها در مجلس هشتم پیش آمده بود.

تنها تفاوت استیضاح اخیر آن بود که پس گرفتن امضاها و انصراف نمایندگان نه پیش از برگزاری جلسه، بلکه درست حین انجام استیضاح روی داد که حاصل و نتیجه آن هدر رفتن ۸۰ دقیقه از وقت مجلس بود که ثانیه ثانیه آن هزینه دارد و از بیت‌المال خرج می‌شود.

البته این بار نمایندگان بهانه بزرگی داشتند و وضعیت بغرنج اقتصادی به عنوان عامل مهم پس گرفتن امضاها عنوان شد تا به اصطلاح مصلحت مهم‌تر از استیضاح فراموش نشود. هر چند این موضوع (شرایط اقتصادی) اولویت اصلی کشور در شرایط کنونی است اما با این وجود وکلای ملت در برابر این سؤال روشن و شفاف که چرا در چنین شرایطی بحث استیضاح وزیر ورزش و جوانان مطرح شد و انصراف از آن نیز حداقل روز قبل صورت نگرفت؟ قرار دارند.

اگر قدری به گذشته برگردیم به خوبی متوجه می‌شویم که همراهی و همکاری مجالس هفتم و هشتم با دولت‌های نهم و دهم در سطحی بوده که همواره مورد توجه مردم، رسانه‌ها و حتی کارشناسان قرار گرفته است. با این حال به اقتضای شرایط و موقعیت‌های مختلف، شاهد روی آوردن نمایندگان به ابزارهایی چون سؤال و استیضاح در جهت اعمال نظارت خود بر دستگاه‌های اجرایی بوده‌اند.

اوج بهره‌گیری از چنین ابزارهایی در مجلس هشتم بود که رکورددار استیضاح‌ها لقب گرفته است. با این حال از مجموع بیش از ۱۰ مورد استیضاح صورت گرفته در این دوره تنها ۲ مورد به سرانجام رسیده و مابقی نافرجام و بی‌نتیجه مانده‌اند.

نکته جالب توجه اینکه هم در اوایل مجلس هشتم نخستین استیضاح نافرجام صورت گرفت که در آن علی احمدی وزیر سابق آموزش و پرورش استیضاح شد، اما نتیجه‌ای حاصل نگردید و هم در اواخر این دوره از مجلس، استیضاح جنجالی شیخ‌الاسلامی وزیرکار و رفاه اجتماعی به خاطر موضوع مرتضوی مطرح شد که بر اثر عوامل مختلف بی‌سرانجام ماند.

علاوه بر این ۲ مورد، موارد مشابهی نیز در خصوص وزرای جهاد کشاورزی، بازرگانی، اقتصاد و دارایی، صنایع، راه و ترابری، کشور، امور خارجه و نیرو وجود داشت که همگی در دوره هشتم مجلس شورای اسلامی اتفاق افتاد.

این روند به گونه‌ای ادامه پیدا کرد که مجلس هشتمی‌ها در خصوص استیضاح‌های نافرجام و بی‌حاصل، زبانزد عام و خاص شدند و افکار عمومی با این سؤال جدی مواجه شد که اصولاً چرا باید استیضاح‌هایی که این‌گونه بی‌نتیجه مانده و صرفاً هزینه‌هایی را به جامعه تحمیل می‌کنند، مطرح شود؟ به دنبال این سؤال، پرسش دیگری نیز مطرح می‌شود مبنی بر اینکه چگونه است که استیضاح‌ها دچار نوعی بی‌سرانجامی شده و به شکلی درمی‌آیند که این ابزار مهم قانونی مجلس در امر نظارت، دچار نوعی خدشه می‌گردد؟

افزایش تعداد استیضاح‌های بی‌سرانجام که اوج آنها اتفاق بی‌سابقه روز یکشنبه در بهارستان بود، به هر دلیل و مصلحتی که باشد، در نگاه نخست ایجاد کننده شائبه‌هایی است که رفع آنها نیازمند شفافیت و روشن شدن ابعاد مختلف هر یک از این استیضاح‌ها به ویژه موضوعات مورد تأکید نمایندگان است.

اینکه در شرایط حساس کنونی که از یک سو موج فشارها و تحریم‌های خارجی به صورت فزاینده‌ای کشور و نظام را هدف قرار داده و دشمنان سعی دارند از هر فرصتی برای ضربه زدن به انقلاب و نظام استفاده کنند و از سوی دیگر مسائل و مشکلاتی در جامعه دیده می‌شود که عمده آنها اقتصادی است، اتفاقات اینچنینی تنها و تنها باعث افزایش هزینه‌ها شده و هیچ منافعی به دنبال ندارد.

مهم‌تر از اینها اهداف و برنامه‌هایی است که در راستای پیشرفت کشور و تعالی نظام دنبال می‌کنیم. اهدافی که تحقق آنها در گرو تلاش و همت مضاعف مسئولان و بهره‌گیری از فرصت‌ها و امکانات است و کوچک‌ترین غفلت و کم‌دقتی باعث هدر رفتن و اتلاف سرمایه‌هایی می‌شود که متعلق به ملت و جامعه است.

به هر حال استیضاح‌های نافرجام و بی‌حاصل که متأسفانه مدت‌هاست به صورت یک اپیدمی گریبانگیر مجلس شده و به جایگاه و اعتبار آن به ویژه در بعد نظارت آسیب زده، دیگر نباید ادامه یابد و وکلای ملت به گونه‌ای عمل کنند که از این ابزار قانونی مهم، فقط و فقط در جهت تأمین حقوق ملت و حل مشکلات جامعه استفاده کنند و چنانچه قرار است وزیری با توجه به ضرورت‌ها و اولویت‌های جامعه استیضاح شود، این کار با عقلانیت و تدبیر بیشتر و به صورت حقیقی و از روی مسئولیت و نه جنجالی و چالش‌برانگیز انجام شود.

استیضاح خلیلیان و غضنفری ارائه نشده است

همدان پیام: سخنگوی هیأت رئیسه مجلس اعلام کرد که تاکنون طرح‌های استیضاح وزرای جهاد کشاورزی و صنعت، معدن و تجارت به این هیأت ارائه نشده است. به گزارش فارس، عبدالرضا مصری با اشاره به برخی اخبار منتشر شده در زمینه طرح استیضاح وزرای جهاد کشاورزی و صنعت، معدن و تجارت گفت: تاکنون طرح استیضاح وزیر جهاد کشاورزی و صنعت به هیأت رئیسه مجلس ارائه نشده است.

احمدی‌نژاد:

خدمتگزاری، اولویت نخست مسئولان است

عکس: ایسنا

همدان‌پیام: رئیس‌جمهور خدمتگزاری به مردم و کار عالمانه و خالصانه را اولویت اول اقدامات استانداران و مسئولان اجرایی کشور دانست و گفت: اگر دشمنان سنگین‌ترین فشارها را هم اعمال کنند، دولت حتی برای یک لحظه جریان خدمتگزاری در جامعه را تعطیل نمی‌کند و حتی سرعت آن را کاهش نخواهد داد.

به گزارش ایسنا، محمود احمدی‌نژاد در نشست مشترک استانداران و مدیران بخش کشاورزی سراسر کشور با قدردانی از خدمات و اقدامات آنها در خدمت به مردم اظهار داشت: جمهوری اسلامی ایران برای خدمت به مردم و استقرار عدالت برپا شده است و باید مایه دلگرمی، خدمت خالصانه به مردم، رفاه و سعادت جامعه باشد.

وی با بیان اینکه ماندگاری سعادت و عزت در جامعه به میزان مفید بودن حکومت و مسئولان بستگی دارد، تصریح کرد: باید فرهنگ خدمتگزاری را حفظ کنیم و سرعت آن را افزایش دهیم و مراقب باشیم که با برخی بهانه‌ها به اولویت دست چندم تبدیل نشود و همواره به عنوان اولویت اول مورد توجه باشد.

احمدی‌نژاد خاطرنشان کرد: ماندگاری ما به این است که بر ارزش‌های الهی و برپایی عدالت پافشاری کنیم و لحظاتمان را در راه خدمت و تعالی جامعه و مردم صرف کنیم و یادمان باشد، لحظاتی که از دست می‌رود قابل بازیابی نیست.

رئیس‌جمهور با تأکید بر ضرورت انسجام، همدلی و مسئولیت‌شناسی همه دستگاه‌ها در قبال مسائل کشور گفت: اگر دشمنان تمام راه‌های مادی را هم به روی یک ملت ببندند، نمی‌توانند آن ملت را به سقوط بکشانند و امروز روزی است که همه باید با احساس مسئولیت در صف واحدی برای رفاه مردم و آبادانی کشور تلاش کنیم و امید دشمنان را برای ضربه زدن به ملت به یأس و ناامیدی تبدیل کنیم و بدون تردید ملت ایران از این حوادث و شرایط با عزت و اقتدار عبور خواهد کرد.

وی در بخش دیگری از صحبت‌های خود، ضرورت پیگیری و اتمام طرح‌های "مهرماندگار" را مورد تأکید قرار داد و گفت: طرح‌های مهرماندگار از اقدامات مهم و ویژه دولت در سال جاری است و به طور متوازن و با نگاه عادلانه در سراسر کشور توزیع شده است و تمامی امکانات و بودجه لازم هم برای اتمام آنها پیش‌بینی شده که ضرورت دارد با پیگیری‌های مستمر این طرح‌ها به اتمام برسد تا باری بر دوش دولت‌های بعدی نباشد.

رئیس‌جمهور همچنین با اشاره به لزوم توجه به کشاورزی و رفع مشکلات موجود در این بخش اظهار داشت: توجه به کشاورزی نه تنها می‌تواند نیازهای کشور را برآورده کند بلکه موجب افزایش اشتغال‌زایی و توزیع عادلانه‌تر ثروت‌درکشوراست.

در نتیجه ضرورت دارد با اصلاح شیوه‌های آبیاری و اقدامات ابتکاری، شرایط رونق هرچه بیشتربخش کشاورزی کشوررافراهم‌کرد.

احمدی‌نژاد با بیان اینکه کار برای خدا شکست ندارد، حتی اگر همه شیاطین امکانات خود را برای ضربه‌زدن به یک ملت بسیج کنند، استانداران و مدیران اجرایی کشور را به داشتن ارتباط عاطفی و صمیمانه با مردم توصیه کرد و گفت: مسئولان وظیفه دارند در کنار تلاش برای اقدامات زیربنایی، رسیدگی و رفع مشکلات جزئی مردم به ویژه طبقات محروم را در دستور کار خود داشته باشند.

صالحی:

ایران در صورت برآورده شدن خواسته‌ها درصد غنی‌سازی را محدود خواهد کرد

همدان‌پیام: وزیر خارجه کشورمان اعلام کرد که در صورت برآورده شدن خواسته‌هایمان، ایران داوطلبانه درصد غنی‌سازی را محدود خواهد کرد.

به گزارش مهر، علی‌اکبر صالحی در گفت‌وگو با هفته‌نامه اشپیگل آلمان درباره ادامه مذاکرات بر سر برنامه هسته‌ای ایران گفت: نسبت به موفقیت‌آمیز بودن مذاکرات هسته‌ای بسیار خوشبین هستم.

صالحی در این مصاحبه افزود: در صورت به رسمیت شناخته شدن حق غنی‌سازی در ایران و ارائه تضمین‌های لازم از سوی غربی‌ها برای تامین سوخت مورد نیاز نیروگاه‌های هسته‌ای ما، ایران داوطلبانه درصد غنی‌سازی را محدود خواهد کرد.

وی همچنین در پاسخ به ادعای نظامی بودن برنامه هسته‌ای ایران گفت: هدف ما غنی‌سازی اورانیوم برای مصارف صلح‌آمیز است و هیچ سند و مدرک معتبری نیز وجود ندارد که نشان دهد فعالیت‌های هسته‌ای ایران دارای اهداف نظامی است.

رئیس دستگاه دیپلماسی جمهوری اسلامی ایران همچنین در مورد تهدیدهای رژیم صهیونیستی علیه کشورمان با اعلام اینکه کسانی که به فکر تهاجم به ایران باشند هزینه بسیار سنگینی برای اقدام خود خواهند پرداخت، تصریح کرد: اگر اسرائیلی‌ها واقعاً تصمیم داشتند به ما حمله کنند و توان این کار را نیز داشتند خیلی وقت پیش دست به این اقدام می‌زدند، اما خودشان می‌دانند اگر مرتکب این اشتباه شوند چه اتفاقی برایشان خواهد افتاد.

صالحی در ادامه با اشاره به تحولات سوریه افزود: مسأله مهم این است که برخی در خارج به دنبال تغییر حکومت سوریه هستند. تجربیات در عراق نشان داده که بعضی از قدرت‌ها برای رسیدن به خواسته خود از هر ابزار و وسیله‌ای برای مداخله و دستکاری استفاده خواهند کرد. آمریکایی‌ها برای اینکه به جنگ خود در عراق مشروعیت دهند، صدام را متهم به تولید سلاح‌های کشتار جمعی کردند که چنین اتفاق مشابهی نباید در مورد بشار اسد تکرار شود.

صالحی همچنین در پاسخ به سؤال خبرنگار اشپیگل در مورد دیدار با بشار اسد در هفته‌های گذشته گفت: پس از نشست قاهره، این دیدار انجام شد و به رئیس‌جمهوری سوریه گفتم که ایران، مصر، ترکیه و عربستان چه انتظاری از دمشق دارند و خواسته چهار کشور، انجام اصلاحات، دادن امتیازات و تغییر صادقانه ساختار سیاسی در این کشور است که بشار اسد نیز بر آنها تأکید و به این نکته اشاره کرد که این تغییرات را آغاز کرده و به دنبال این است که با یک گروه مخالف سازنده و همچنین سازمان ملل در این راه همکاری کند.

چاوز بار دیگر رئیس‌جمهور ونزوئلا شد

همدان‌پیام: مقامات انتخاباتی در ونزوئلا اعلام کردند که هوگو چاوز رئیس‌جمهوری این کشور با شکست دادن اتریکه کاپریلس رهبر مخالفان، برای چهارمین بار برای ریاست‌جمهوری برگزیده شد.

به گزارش ایسنا، شورای انتخاباتی ونزوئلا اعلام کرد که هوگو چاوز ۵۴ درصد آرا را به دست آورده است.

به دنبال اعلام نتایج انتخابات، هواداران چاوز با سر و صدای زیاد در کاراکاس، پایتخت ونزوئلا به شادی پرداختند.

میزان مشارکت در این انتخابات فشرده حدود ۸۰ درصد گزارش شد و زمان رأی‌گیری به دلیل صف‌های طولانی در برخی مراکز اخذ رأی تمدید شد.

رئیس شورای انتخاباتی ونزوئلا اعلام کرد که چاوز ۵۴/۴۲ درصد آرا و رقیب او اتریکه کاپرلیس ۴۴/۹۷ درصد آرا را به دست آورده‌اند.

به دنبال انتشار این خبر اشک از چشمان بعضی از هواداران کاپریلس در ستاد انتخاباتی او جاری شد.

چاوز که سال ۱۹۹۸ میلادی به ریاست جمهوری انتخاب شد قول داده بود در صورت پیروزی "انقلاب سوسیالیستی" خود را پی بگیرد.

در مقابل، رقیب او اتریکه کاپریلس وعده رشد اقتصادی را داده بود. نزدیک ۱۹ میلیون نفر برای رأی دادن در این انتخابات واجد شرایط بودند.

هوگو چاوز که ۵۸ سال دارد و سال گذشته به دلیل ابتلا به سرطان تحت درمان بود، گفته که کاملا بهبود یافته است.

مقاومت فلسطین بیش از ۲۰ موشک به اهداف اسرائیلی شلیک کرد

همدان‌پیام: شاخه‌های نظامی جنبش‌های فتح و حماس در پاسخ به تجاوزات جدید صهیونیست‌ها علیه مردم غزه، مواضع رژیم صهیونیستی را موشک‌باران کردند که پلیس این رژیم اصابت بیش از ۲۰ فروند موشک را تأیید کرد.

به گزارش فارس، گردان‌های قسام شاخه نظامی حماس و گردان‌های القدس شاخه نظامی جهاد اسلامی در پاسخ به تجاوزات صهیونیست‌ها، موشک‌باران اهداف اسرائیلی را آغاز کرده‌اند.

پلیس رژیم صهیونیستی اصابت ۲۲ موشک فلسطینی به جنوب اسرائیل را تأیید و اعلام کرد که خسارت‌های مادی وارد آورده است.

لوبا سمری سخنگوی پلیس رژیم صهیونیستی تأکید کرد: ۱۹ فروند موشک محلی به منطقه اوفاکیم در منطقه شورای محلی اشکول واقع در نزدیکی نوار مرزی با نوار غزه اصابت کرد.

به گفته وی، همچنین سه فروند موشک در یک منطقه خالی از سکنه کرم ابوسالم اصابت کرد که خسارت جانی و مادی دربر نداشت.

گردان‌های قسام اعلام کرد که دیروز رزمندگان این گردان‌ها موفق شدند پایگاه‌های نظامی رژیم اشغالگر در کرم ابوسالم، کزوویم، اسناد صوفیا و العین الثالثه را با چند خمپاره و موشک هدف قرار دهند و مبارزان پس از این عملیات سالم به پایگاه‌های خود بازگشتند.

در بیانیه این گردان‌ها نیز آمده است که این عملیات در پاسخ به جنایت مکرر دشمن صهیونیستی علیه فرزندان ملت ماست.

خبر کوتاه

برقراری تماس با قطر و سوریه برای آزادی زائران ربوده شده

مهر خبر داد: معاون کنسولی وزارت امور خارجه گفت: برای آزادی زائران ربوده شده در سوریه تماس‌هایی را با قطر و مسئولان سوری برقرار کرده‌ایم.

حسن قشقاوی در حاشیه دیدار سفرا، کارداران و وابستگان نظامی خارجی با فرمانده نیروی انتظامی در جمع خبرنگاران در خصوص آخرین وضعیت زائران ربوده شده در سوریه اظهار داشت: تماس‌های وزارت امور خارجه با قطر و سوریه در این زمینه انجام شده است و پیگیر آزادی زائران ایرانی هستیم. نخست وزیر قطر نیز در گفت‌وگو با شبکه الجزیره این اقدام را محکوم کرده است.

هفتمین نشست کمیسیون مشترک کنسولی ایران و امارات برگزار می‌شود

ایرنا خبر داد: هفتمین کمیسیون مشترک کنسولی جمهوری اسلامی ایران و امارات متحده عربی چهارشنبه هفته جاری در شهر ابوظبی برگزار می‌شود.

ریاست هیأت ایرانی را حسن قشقاوی معاون کنسولی، پارلمانی و ایرانیان وزیر امور خارجه و ریاست هیأت اماراتی را طارق الهیدان معاون وزیر امور خارجه امارات به عهده دارد.

قرار است در این نشست دو روزه، مسائل مورد علاقه کنسولی و زندانیان ایرانی در امارات و همکاری‌های پلیس دو کشور مورد بحث و بررسی قرار گیرد.

زخمی شدن ۹ زائر ایرانی در مکه بر اثر واژگونی اتوبوس

فارس خبر داد: روز گذشته اتوبوس عمومی زائران در شهر مکه مکرمه به علت اختلال در سیستم ترمز واژگون و ۹ زائر ایرانی در این حادثه زخمی شدند.

اتوبوس حمل زائران ایرانی در تونل منتهی به مسجدالحرام به دلیل نقص فنی در سیستم ترمز واژگون شد. این حادثه در تونل منتهی به مسجدالحرام که به منطقه «مظله» معروف است به وقوع پیوسته است. مسافران این اتوبوس از ملیت‌های مختلف از جمله زائران ترکیه، ایران، اندونزی و آفریقا بوده‌اند. از مجموع زائران این اتوبوس۹زائرایرانی‌بوده‌اند.

واکنش دبیرخانه مجمع تشخیص به تکذیب دولت

خبر آنلاین نوشت: به دنبال تکذیب اظهارات دبیر مجمع تشخیص مصلحت نظام توسط مرکز روابط عمومی دفتر رئیس جمهور، روابط عمومی دبیرخانه مجمع تشخیص مصلحت نظام اطلاعیه‌ای صادر کرد.

در این اطلاعیه آمده است: «با توجه به این که جامعه ما این روزها نیاز به آرامش دارد و بازار ارز نیز نیازمند تلاش و کمک همه جانبه برای دستیابی به تعادل و ثبات است، لذا از هرگونه اظهارنظر درباره اطلاعیه اخیر مرکز روابط عمومی دفتر رئیس‌جمهور خودداری می‌کنیم.»

آگهی حصر وراثت

آقای علی رحمی دارای شناسنامه شماره ۹۵۹ به شرح دادخواست به کلاسه ۱۱۱/۴۸/۹۱ از این حوزه درخواست گواهی حصر وراثت نموده و چنین توضیح داده که شادروان نجات‌علی رحمی به شناسنامه شماره ۵۴۳ در تاریخ ۱۳۸۰/۹/۲۰ در اقامتگاه دائمی خود بدرود زندگی گفته ورثه آن مرحوم منحصر است به: ۱-علی رحمی به شماره شناسنامه ۹۵۹ فرزند متوفی ۲-بهروز رحیمی به شماره شناسنامه ۷ فرزند متوفی ۳-نظامعلی رحیمی به شماره شناسنامه ۱۲۱۱ فرزند متوفی ۴-روح‌انگیز محمدی به شماره شناسنامه ۸۷۰ فرزند متوفی ۵-فرنگیس رحمی به شماره شناسنامه ۹۶۰ فرزند متوفی ۶-رسول رحیمی به شماره شناسنامه ۱۲۱۲ فرزند متوفی ۷-زرین طهماسبی به شماره شناسنامه ۷ همسر متوفی اینک با انجام تشریفات مقدماتی درخواست مزبور را در یک نوبت آگهی می‌نماید تا هر کسی اعتراضی دارد و یا وصیتنامه از متوفی نزد او باشد از تاریخ نشر نخستین آگهی ظرف یک ماه تقدیم دارد والا گواهی صادر خواهد شد. م الف ۲۶۳۳

قاضی حوزه ۱۱۱ شورای حل اختلاف گل‌تپه

آگهی حصر وراثت

آقای اردشیر ابراهیمی دارای شناسنامه شماره ۲۵۹۰ به شرح دادخواست به کلاسه ۱۲۹/۹۱۰۴۸۱/۹۱ح از این حوزه درخواست گواهی حصر وراثت نموده و چنین توضیح داده که شادروان علیرضا ابراهیمی به شناسنامه شماره ۷-۰۷۶۹۲۲-۳۸۶ در تاریخ ۱۳۹۱/۷/۲ در اقامتگاه دائمی خود بدرود زندگی گفته ورثه آن مرحوم منحصر است به: ۱- فریبا عقیقی توکل به شماره شناسنامه ۲۸۴۹ صادره از همدان متولد ۱۳۵۴ مادر متوفی ۲- اردشیر ابراهیمی به شماره شناسنامه ۲۵۹۰ صادره از همدان متولد ۱۳۴۹ پدر متوفی اینک با انجام تشریفات مقدماتی درخواست مزبور را در یک نوبت آگهی می‌نماید تا هر کسی اعتراضی دارد و یا وصیتنامه از متوفی نزد او باشد از تاریخ نشر نخستین آگهی ظرف یک ماه تقدیم دارد والا گواهی صادر خواهد شد. م الف ۲۶۱۸

قاضی حوزه ۱۲۹ شورای حل اختلاف همدان

آگهی حصر وراثت

آقای محمد قارداشخانی دارای شناسنامه شماره ۵ به شرح دادخواست به کلاسه ۱۱۲/۱۶۵/ش/۹۱ از این دادگاه درخواست گواهی حصر وراثت نموده و چنین توضیح داده که شادروان فغانعلی قارداش‌خانی به شناسنامه شماره ۲۰۷ در تاریخ ۱۳۸۹/۸/۹ در اقامتگاه دائمی خود بدرود زندگی گفته ورثه آن مرحوم منحصر است به: ۱-محمد قارداش‌خانی به شماره شناسنامه ۵ متولد۱۳۳۲ فرزند متوفی ۲-نبی‌ا... قارداش‌خانی به شماره شناسنامه ۴۸۷ متولد۱۳۴۱ فرزند متوفی ۳-ملک‌علی قارداش‌خانی به شماره شناسنامه ۴۸۶ متولد۱۳۳۶ فرزند متوفی ۴-فرخ‌لقا قارداش‌خانی به شماره شناسنامه ۶ متولد۱۳۴۵ فرزند متوفی ۵-کوکب قارداش‌خانی به شماره شناسنامه ۲۰۹ متولد۱۳۰۹ همسر متوفی ۶-رقیه قارداش‌خانی به شماره شناسنامه ۵۳۲ متولد۱۳۳۶ فرزند متوفی اینک با انجام تشریفات مقدماتی درخواست مزبور را در یک نوبت آگهی می‌نماید تا هر کسی اعتراضی دارد و یا وصیتنامه از متوفی نزد او باشد از تاریخ نشر نخستین آگهی ظرف یک ماه به دادگاه تقدیم دارد والا گواهی صادر خواهد شد. م الف ۲۶۲۵

قاضی حوزه ۱۱۲ شورای حل اختلاف لالجین

آگهی حصر وراثت

آقای حسن کمندی دارای شناسنامه شماره ۱۱۳۴۴۲ به شرح دادخواست به کلاسه۹۱۰۳۳۴ از این حوزه درخواست گواهی حصر وراثت نموده و چنین توضیح داده که شادروان فاطمه رمضانی به شناسنامه شماره ۷ در تاریخ ۹۱/۵/۱۱ در اقامتگاه دائمی خود بدرود زندگی گفته ورثه آن مرحوم منحصر است به: هفت فرزند می‌باشد (۳ پسر و ۴ دختر) ۱-حسن کمندی فرزند غلامرضا به شماره شناسنامه۱۱۳۴۴۲ متولد ۱۳۳۵ صادره از همدان پسر متوفی ۲-مصطفی گوهری‌وحدت فرزند غلامرضا به شماره شناسنامه۲۲۶۱ متولد ۱۳۴۲ صادره از کبودراهنگ پسر متوفی ۳-محمدرضا گوهری وحدت فرزند غلامرضا به شماره شناسنامه ۲۴۵۵ متولد ۱۳۴۴ صادره از کبودراهنگ پسر متوفی ۴-زهرا گوهری وحدت فرزند غلامرضا به شماره شناسنامه۱۷۶۴ متولد ۱۳۴۹ صادره از کبودراهنگ دختر متوفی ۵-ربابه کمندی فرزند غلامرضا به شماره شناسنامه۲ موالیه متولد ۱۳۳۸ صادره از کبودراهنگ دختر متوفی ۶-مه‌لقا کمندی فرزند غلامرضا به شماره شناسنامه۶ متولد ۱۳۴۰ صادره از کبودراهنگ دختر متوفی ۷-ام‌لیلا کمندی فرزند غلامرضا به شماره شناسنامه۵ متولد ۱۳۳۳ صادره از کبودراهنگ دختر متوفی اینک با انجام تشریفات مقدماتی درخواست مزبور را در یک نوبت آگهی می‌نماید تا هر کسی اعتراضی دارد و یا وصیتنامه از متوفی نزد او باشد از تاریخ نشر نخستین آگهی ظرف یک ماه تقدیم دارد والا گواهی صادر خواهد شد. م الف ۲۶۳۸

قاضی حوزه ۱۱۹ شورای حل اختلاف همدان

آگهی حصر وراثت

خانم زهرا نقیئی دارای شناسنامه شماره ۱۴۵ به شرح دادخواست به کلاسه۲۶۵/۹۱ح/۱۱۵ح از این حوزه درخواست گواهی حصر وراثت نموده و چنین توضیح داده که شادروان طاهره ذکائی به شناسنامه شماره ۷۳۴۷ در تاریخ ۱۳۸۸/۱۱/۲۹ در اقامتگاه دائمی خود بدرود زندگی گفته ورثه آن مرحومه منحصر است به: ۱- زهرا نقیئی فرزند محمدجواد به شماره شناسنامه ۱۴۵ متولد ۱۳۲۹ دختر متوفیه ۲- بتول نقیئی فرزند محمدجواد به شماره شناسنامه ۲۶۵۳ متولد ۱۳۲۶ دختر متوفیه ۳- حورا نقیئی فرزند محمدجواد به شماره شناسنامه ۱۴۶ متولد ۱۳۳۲ دختر متوفیه ۴- رضیه نقیئی فرزند محمدجواد به شماره شناسنامه ۱۱۲۵۷ متولد ۱۳۳۹ دختر متوفیه و لاغیر. اینک با انجام تشریفات مقدماتی درخواست مزبور را در یک نوبت آگهی می‌نماید تا هر کسی اعتراضی دارد و یا وصیتنامه از متوفی نزد او باشد از تاریخ نشر نخستین آگهی ظرف یک ماه تقدیم دارد والا گواهی صادر خواهد شد. م الف ۲۶۳۵

قاضی حوزه ۱۱۵ شورای حل اختلاف تویسرکان

آگهی مزایده

۳- باغ معروف به سرچشمه و الوزار با مساحت حدود ۱۲۰۰ متر مربع ۱۹۰/۰۰۰ ریال جمعاً ۲۲۸/۰۰۰/۰۰۰ ریال ارزش ۶ دانگ هر سه پلاک جمعاً ۶۹۲/۲۵۰/۰۰۰ ارزیابی گردیده است. قیمت‌ها به ریال است.

که این اجرا وفق ماده ۹ و ۱۰ آیین‌نامه قانونی افراز و فروش املاک مشاع مصوب ۱۳۵۷ نسبت به فروش آن اقدام می‌نماید. به تاریخ ۱۳۹۱/۰۸/۱۰ ساعت ۸/۳۰ تا ۹ در محل این اجرا مزایده برگزار می‌گردد کسانی که مایل به شرکت در مزایده هستند می‌توانند پنج روز قبل از تاریخ مزایده از ملک فوق‌الذکر بازدید نمایند. بدیهی است برنده مزایده کسی تلقی می‌گردد که بیشترین قیمت را پیشنهاد نموده و ۱۰ درصد آن را فی‌المجلس و مابقی را ظرف یک ماه تادیه نماید در غیر این صورت ده درصد واریز شده به نفع دولت ضبط خواهد شد.

دادورز اجرای احکام مدنی دادگستری همدان– زائری

آگهی مزایده نوبت دوم

در پرونده کلاسه ۴۷۱/۹۱ اجرایی طی رأی صادره از شعبه ۱۱ محاکم حقوقی دادگستری استان همدان محکوم‌له: پرویز رضائی محکوم علیه: حسن ابراهیم‌زاده محکوم به: ۱۵۲،۴۱۳،۰۰۰ نیم‌عشر دولتی ۷،۴۷۵،۰۰۰ لذا با توجه به اینکه محکوم علیه نسبت به برائت ذمه خویش اقدامی نکرده است این اجرا به درخواست (محکوم علیه) اقدام به توقیف ۶ دانگ مازاد دوم پلاک ثبتی ۱/۱۰۳۴۴ فرعی ۱ اصلی مورد ثبت ۲۳۸۶۵ واقع در همدان خیابان ۱۲ متری روحانی جنب پلاک ۵۱۶، ۶دانگ یک باب مغازه با مساحت ۱۳/۱۳ مترمربع ارزش ۶ دانگ ۴۶۰،۰۰۰،۰۰۰ اعلام گردیده است مبلغ‌ها به ریال است. لذا این اجرا به تاریخ ۱۳۹۱/۸/۸ ساعت ۱۱/۳۰ تا ۱۲ اقدام به برگزاری عملیات مزایده جهت تأدیه دین محکوم له می‌نماید ضمناً مزایده در واحد اجرای احکام مدنی دادگستری همدان برگزار می‌گردد. ملک پنج روز قبل از مزایده قابل بازدید می‌باشد بدیهی است برنده مزایده کسی تلقی می‌گردد که بیشترین قیمت پیشنهاد نماید.

دادورز اجرای احکام مدنی دادگستری همدان– زائری

پایگاه اینترنتی روزنامه همدان‌پیام
hamedanpayam.com

ساخت نانو راکتور تصفیه فاضلاب شهری در کشور

همدان‌پیام: محققان کشور موفق به ساخت راکتوری شده‌اند که بر مبنای عملکرد نانوذرات فتوکاتالیست کار می‌کند. به گزارش ایسنا، عملکرد این دستگاه به گونه‌ای است که فاضلاب از طریق یک پمپ دیافراگمی وارد مخزن راکتور شده و تا حدود پنج لیتر پر می‌شود. سپس نانوذرات فتوکاتالیست از طریق دریچه تعبیه شده در قسمت فوقانی راکتور به داخل مخزن تزریق می‌شوند. در ادامه دستگاه التراسونیک روشن شده و ذرات نانوکاتالیست در داخل فاضلاب به صورت همگن پراکنده می‌شود. امواج التراسونیک هم قابلیت پراکندگی نانوذرات را دارند و هم باعث تجزیه آلاینده‌های موجود در فاضلاب می‌شود. دستگاه اُزن‌ساز از طریق یک دریچه وارد راکتور شده و توسط یک دیفیوزر در داخل فاضلاب پخش می‌شود. عدم تولید لجن در فرایند تصفیه، مدت زمان بسیار کم پروسه تصفیه در مقایسه با روش‌های سنتی، ضدعفونی‌سازی آب خروجی با انجام پدیده سونولومینز از جمله مزایای به کارگیری این راکتور در فرایند تصفیه آب است.

طراحی بزرگترین موشک سوخت جامد جهان

همدان‌پیام: محققان ناسا در حال طراحی و ساخت بزرگترین موشک سوخت جامد جهان برای سیستم پرتاب فضایی (SLS) هستند.

به گزارش ایسنا، سیستم پرتاب فضایی ناسا (SLS) پس از تکمیل مراحل نهایی ساخت، سال ۲۰۱۷ وارد سرویس شده و جایگزین سیستم موشکی Saturn V به عنوان قدرتمندترین وسیله پرتاب فضایی خواهد شد.

قدرت پرتاب سیستم SLS ده درصد بیشتر از موشک Saturn V خواهد بود و برای پرتاب فضاپیمای سرنشین‌دار «اوریون» و سایر فضاپیماها برای سفر به اعماق فضا در نظر گرفته شده است. علاوه بر چهار موتور اصلی RS-۲۵ مورد استفاده در شاتل‌های فضایی، سیستم SLS مجهز به دو موتور موشک سوخت جامد فوق پیشرفته خواهد بود که برای بلند شدن و حرکت سیستم ۷۷ تنی بسمت فضا مورد استفاده قرار می‌گیرد.

زنبورهایی که عسل‌های رنگی عجیب تولید می‌کنند!

همدان‌پیام: زنبورهای منطقه‌ای در شمال شرق فرانسه به دلیل تغذیه از ضایعات کارخانه شکلات‌سازی، عسل‌هایی به رنگ سبز، آبی و قهوه‌ای تولید کرده‌اند.

به گزارش ایسنا، از اواسط ماه آگوست (مردادماه) زنبورداران شهر ریبوویل در منطقه آلزاس در شمال شرق فرانسه شاهد بازگشت زنبورهای عسل به کندوها با مواد رنگی ناشناخته‌ای بودند. به گفته محققان، پسماندهای کارخانه تولید شکلات M&M برای پردازش به نیروگاه بیوگاز در چهار کیلومتری منطقه نگهداری کندوها منتقل می‌شوند. زنبورها به دلیل مصرف این ضایعات، عسل‌هایی با رنگ‌های عجیب تولید کرده‌اند و در حال حاضر قاب موم‌شان در کندوهای این منطقه مملو از عسل‌های سبز، آبی و قهوه‌ای رنگ هستند. مسئولان نیروگاه بیوگاز به محض اطلاع از بروز این مشکل اقدام به پاکسازی کانتینرهای حامل پسماندهای کارخانه شکلات سازی و ذخیره سازی آنها در یک سالن سرپوشیده کرده‌اند.

تازه‌ها...

خانه‌هایی که با عرق کردن خنک می‌شوند!

همدان‌پیام: محققان سوئیسی با الگو گرفتن از سیستم تعریق بدن انسان، پوشش جدیدی با قابلیت خنک کردن ساختمان طراحی کرده‌اند.

به گزارش ایسنا، محققان مرکز تحقیقات ETH زوریخ به سرپرستی وندلین استارک پلیمر نفوذ پذیری برای سقف ساختمان طراحی کرده‌اند که می‌تواند تا ۶۰ درصد از بار تهویه مطبوع ساختمان را بکاهد.

این پوشش سقف جدید از پلیمر مخصوصی به نام پلی (ان ایزوپروپیل اکریلامید) یا PNIPAM ساخته شده است که ویژگی‌های یک غشای نفوذ پذیر به آب (آب تراوا) را دارد و در زمان بارندگی مانند اسفنج قادر به جذب رطوبت درون خود است.

این پلیمر با تابیدن نور خورشید و رسیدن دما به ۳۲ درجه سانتی‌گراد به حالت هیدروفوبیک یا آبگریز تبدیل شده و آب ذخیره شده به صورت بخار از منافذ غشا خارج می‌شود.

محققان این پلیمر جدید را در مقیاس کوچک در ابعاد پنج میلی‌متر بر روی دو خانه مدل مورد ازمایش قرار داده و تابش نور خورشید را با یک لامپ شبیه‌سازی کردند.

تصاویر تهیه شده به وسیله دوربین مادون قرمز نشان می‌دهد که خانه دارای پوشش پلیمری جدید درست مانند عملکرد تعریق بدن، با خارج کردن گرما به صورت بخار آب باعث خنک شدن ساختمان می‌شود.

قرص‌های خواب‌آور خطر ابتلا به جنون را افزایش می‌دهند

همدان‌پیام: محققان فرانسوی و آمریکایی با هشدار نسبت به افزایش مصرف قرص‌های خواب‌آور گفت: قرص‌های خواب‌آور به طرز چشمگیری خطر ابتلا به بیماری پیشرفته جنون را در سال‌های بعد افزایش می‌دهند.

به گزارش ایسنا، پروفسور کرت محقق این طرح، مطالعه‌ای را بر روی هزار و ۶۳ زن و مرد شرکت‌کننده با میانگین سن ۷۸ سال انجام داد که این شرکت‌کنندگان مبتلا به بیماری جنون نبودند.

در چند سال، ۲۵۳ نفر مبتلا به جنون شناخته شدند که ۳۰ مورد از این افراد داروی Benzodiazepine مصرف می‌کردند.

به گفته محققان، پزشکان باید به طور دقیق مزایای پیش‌بینی شده مصرف این دارو را با بررسی اثرات زیان‌بار آن مشخص کنند.

به مناسبت ۱۰ اکتبر روز سلامت روان

بیماری روانی تهدید جدی جوانان امروز

همدان‌پیام: بهداشت روان را می‌توان یکی از قدیمی‌ترین موضوعات به شمار آورد؛ زیرا بیماری‌های مربوط به روان از زمان‌های قدیم وجود داشته به طوری که بقراط حدود ۴۰۰ سال قبل از میلاد عقیده داشت که بیماران روانی را مانند بیماری جسمی باید درمان کرد. تقریبا از سال ۱۹۳۰ یعنی پس از تشکیل اولین کنگره بین‌المللی بهداشت روان بود که این رشته به صورت بخشی از علوم پزشکی درآمد و سازمان‌های روانپزشکی و مراکز پیشگیری در کشورهای مترقی یکی پس از دیگری فعالیت خود را شروع کردند.

در سال ۱۹۳۰ اولین کنگره بین‌المللی بهداشت روان با شرکت نمایندگان پنجاه کشور در واشنگتن تشکیل شد و مشکلات روانی کشورها و مسائلی از قبیل تاسیس بیمارستان‌ها، مراکز درمان سرپایی، مراکز کودکان عقب مانده ذهنی و نظایر آن مورد مطالعه قرار گرفت، ولی در ۱۸ سال بعد یعنی در سال ۱۹۴۸ در سومین کنگره بین‌المللی بهداشت روان که در لندن تشکیل شد اساس فدراسیون جهانی بهداشت روان بنیان‌گذاری شد و در همان سال این فدراسیون به عضویت رسمی سازمان یونسکو و سازمان بهداشت جهانی درآمد به طوری که سازمان جهانی بهداشت در ژنو نقش رهبری رسمی فدراسیون جهانی بهداشت روان را به عهده گرفت. از آن تاریخ به بعد هر سال یک جلسه بین‌المللی و هر چهار سال یکبار کنگره جهانی تشکیل می‌شود.

در ایران علی‌رغم آنکه از زمان محمدبن زکریای رازی و بعد، ابوعلی سینا به بیماران روانی توجه داشته و برای آنها از دستورات مختلف دارویی و روش‌های گوناگونی همچون تلقین استفاده می‌کردند، ولی به طور رسمی در سال ۱۳۳۶ برنامه‌های روانشناسی و بهداشت روان از رادیوی ایران آغاز شد و در سال ۱۳۳۸ اداره بهداشت روانی در اداره کل بهداشت وزارت بهداری وقت تشکیل شد. اگرچه از سال ۱۳۱۹ تدریس بیماری‌های روانپزشکی دانشگاه تهران آغاز شده بود با قبول استراتژی P.H.C توسط جمهوری اسلامی ایران و ایجاد شبکه‌های بهداشتی درمانی در کشور موضوع بهداشت روان به منزله جزء نهم خدمات اولیه بهداشتی پذیرفته شد و در حال حاضر نیز مورد توجه قرار دارد.

آنچه مسلم است آن که بهداشت روان چیزی فراتر از فقدان یا نبود بیماری روانی است. بُعد مثبت بهداشت روان که سازمان بهداشت جهانی نیز روی آن تکیه دارد، در تعریف سلامتی لحاظ شده است «سلامتی یک حالت رفاه فیزیکی، روانی و اجتماعی است نه فقط فقدان بیماری یا ناتوانی.»

مفهوم بهداشت روان شامل رفاه ذهنی، احساس خودتوانمندی، خودمختاری، کفایت، درک همبستگی بین نسلی و توانایی تشخیص استعدادهای بالقوه هوشی و عاطفی در خود است. به گونه‌ای دیگر می‌توان گفت: بهداشت روان حالتی از رفاه است که در آن فرد توانایی‌هایش را باز می‌شناسد و قادر است با استرس‌های معمول زندگی تطابق حاصل کرده، از نظر شغلی مفید و سازنده باشد و به عنوان بخشی از جامعه با دیگران مشارکت و همکاری داشته باشد. بهداشت روان به همه ما مربوط است نه فقط به کسانی که از بیماری‌های روانی رنج می‌برند. هیچ گروهی از بیماری روانی مصون نیست. البته باید اذعان داشت که در افراد بی‌خانمان، افراد بیکار و با سطح تحصیلات پایین، کسانی که قربانی خشونت بوده‌اند، کودکان و نوجوانان و... بیشتر دیده می‌شود.

متاسفانه در بخش عظیمی از دنیا بهداشت روان و بیماری روانی به اندازه سلامت جسمانی و بیماری جسمی اهمیت ندارد و مورد بی توجهی و غفلت قرار گرفته است.

اختلالات روانی و بیماری‌های طبی با هم در ارتباطند

کاملاً روشن است که عملکرد روانی به طور بنیادی با عملکرد فیزیکی، اجتماعی و پیش‌آگهی سلامتی در ارتباط است. به طور مثال افسردگی عامل خطری برای بیماری‌هایی مثل سرطان‌ها و بیماری‌های قلبی است و از طرفی بیماری‌های روانی مانند افسردگی و اضطراب و وابستگی به مواد در افرادی که از بیماری‌های جسمی رنج می‌برند موجب شکست در برنامه‌های درمانی به علت رعایت نکردن اصول درمان توسط بیمار می‌شود.

از باری که بر خانواده‌ها تحمیل می‌شود نباید غفلت کرد

افراد خانواده این بیماران اغلب اولین مراقبان آنها هستند و از حمایت‌های فیزیکی و عاطفی گرفته تا بار سنگین هزینه‌های درمان و مراقبت از بیمارانشان به عهده آنهاست.

خانواده‌ها علاوه بر فشار و استرس بالای ناشی از مشاهده بیماری در یکی از اعضای مورد علاقه و عزیزشان، در معرض انگ اجتماعی و تبعیضی هستند که بیماری روانی در اجتماع به روی آنها می‌گذارد.

طرد شدن از طرف دوستان، بستگان و همسایگان، احساس منفک بودن و محدودیت در فعالیت‌های اجتماعی را با خود به همراه دارد. در اغلب موارد خانواده‌ها هزینه درمان بیماران روانی را متحمل می‌شوند و سهم دولت و سازمان‌های بیمه‌گر عمدتاً ناچیز است.

ارتقای بهداشت

از دیدگاه مجریان بهداشتی ارتقای بهداشت به کوشش‌هایی اطلاق می‌گردد که جمعیت‌های سالم را نیز شامل می‌شود و هدف از آن بالا بردن سطح بهداشت و سلامتی است (تایلور،۱۹۹۵). ارتقای بهداشت با مفاهیم دیگری چون آموزش بهداشت، پیشگیری اولیه و تامین بهداشت ارتباط دارد. بحث‌های زیادی در مورد ارتباط این مفاهیم مطرح شده است. مفهوم پیشگیری عموماً به معنی کاهش خطر ابتلا به بیماری است (پیشگیری از رویدادها، پیامدها و عوارض یک بیماری و پیشگیری از رخداد دوباره بیماری). در حالی که آموزش بهداشت مفهومی است که ارتقای بهداشت از آن برخاسته است. به طور سنتی آموزش بهداشت به آموزش افراد و پس از آن آموزش گروه‌ها و جامعه ربط داده می‌شود؛ بنابراین تمرکز آن نخست به افراد، سپس بر تغییر رفتار جمعی است. با توجه به موارد یاد شده می‌توان گفت آموزش بهداشت در عملی ساختن فعالیت‌های ارتقای بهداشت نقش مهمی دارد.

نیاز به افزایش آگاهی مردم و ارتقای فرهنگ بهداشتی جامعه در ایران قطعاً وجود دارد.

تحقیقی که توسط شادمنش و همکاران وی در زمینه بررسی فرهنگ بهداشتی مردم شهرنشین استان کردستان در سال ۱۳۷۷ انجام گرفت نشان داد که ۶۱ درصد آگاهی ضعیفی از مفهوم بهداشت داشتند. ۳۵ درصد از مردم معتقد بودند که طب سنتی تاثیر زیادی در درمان بیماری‌ها داشته و ۱۲درصد از مردم به دعا نویس برای بهبود بیماری اعتقاد داشتند. در خصوص چگونگی بهبود یک بیماری روانی بین نظرات مردم در شهرهای مختلف استان(با ۰/۰۰۰۱) تفاوت وجود داشت.

شواهد علمی در مورد تاثیر برخی آموزش‌های بهداشتی در زمینه سلامت روان

از آنجایی که برنامه‌ریزی و اجرای مناسب هر برنامه بهداشتی مستلزم تشخیص عناصر و مولفه‌های اصلی است با بررسی متون و اقدامات انجام شده به این نتیجه دست یافته‌ایم که آموزش مهارت‌های زندگی که از حدود ۱۶ سال پیش در بسیاری از کشورهای دنیا در حال اجراست و نتایج پرباری را با خود به همراه داشته است در ایران نیز بتواند گام‌های بزرگی را در زمینه ارتقای سلامت روانی افراد جامعه بردارد. برنامه آموزشی مهارت‌های زندگی طبق تحقیقات گسترده در انواع پیشگیری جامعه مفید و موثر بوده است.

در ایران برنامه بهداشت روان در مدارس در سال ۱۳۷۸ توسط دکتر بینا و همکاران در منطقه دماوند بر روی ۲۸۰ نفر از دانش‌آموزان پسر و دختر مقاطع راهنمایی و در دو سطح دانش‌آموزان و معلمان انجام شد. ارزیابی قبل و بعد از مداخله نشانگر افزایش آگاهی دانش‌آموزان و معلمان نسبت به مقوله بهداشت روان، تغییر نگرش آنها به مسأله بهداشت روان و بهبود نمرات سلامت روان آنان بود.

به طور کلی مهارت‌های زندگی شامل مهارت‌هایی است که باعث افزایش توانایی‌های روانی اجتماعی افرد می‌شود و فرد را قادر می‌سازد تا به طور موثر با مقتضیات و کشمکش‌های زندگی روبرو شود. آموزش مهارت‌هایی چون حل مسأله و تصمیم‌گیری، تفکر خلاق نقاد، برقراری ارتباط، خود آگاهی، همدلی، مهارت مقابله با استرس و مهارت جرأت آموزی و ابراز وجود همزمان با شکل‌گیری شخصیت و رشد تفکر شناختی کودک و دوره‌های حساس نوجوانی می‌تواند به میزان زیادی از آسیب‌های روانی اجتماعی آتی پیشگیری کند.

اداره سلامت روان وزارت بهداشت در حال تلاش برای گسترش کشوری طرح آموزش مهارت‌های زندگی است و در سال گذشته همه روانشناسان و روانپزشکان مسئول برنامه بهداشت روان را در تمامی دانشگاه‌های علوم پزشکی کشور آموزش داده است و این فعالیت در سطح کشوری آغاز شده است.

منبع: تبیان

عطار باشی

علت ریزش مو

همدان‌پیام: علل مختلفی وجود دارد که می‌تواند باعث ریزش مو در خانم‌ها شود و بسیار پیش می‌آید که حتی پزشک هم نمی‌تواند برای ریزش موها یک علت مشخص عنوان کند.

مشکلات تیروئیدی

متخصصان پوست و مو توصیه می‌کنند مشکلات تیروئیدی و هورمونی آزمایش شود تا در صورت نرمال بودن، بقیه علت‌ها بررسی شوند. علت‌یابی مهم‌ترین مرحله درمان است چون بسیار پیش می‌آید که با کشف علت اصلی و آغاز درمان، موهای ریخته شده دوباره بازگردند.

تیروئید غده پروانه‌ای شکل است که در جلوی گردن قرار دارد. هورمون‌هایی که این غده ترشح می‌کند تمام فرآیندهای موجود در بدن را تنظیم می‌کند. اگر این غده میزان بسیار زیاد یا بسیار کمی هورمون تیروئید ترشح کند ممکن است در چرخه رویش موها اختلال به وجود آید.

اگر موهای‌تان نازک شده است

خانم‌هایی که دارای سندرم تخمدان پلی‌کیستیک هستند معمولا هورمون‌های‌شان چندان منظم نیست. بدن آنها بیشتر از حد نرمال آندروژن تولید می‌کند و بالا رفتن این هورمون باعث می‌شود موهای زائد روی صورت و بدن افزیش یابند و موهای روی سر را نیز نازک می‌کند. این سندرم ایجاد جوش و آکنه می‌کند، باعث افزایش وزن می‌شود و... اما گاهی تنها نشانه آشکار این سندرم نازک شدن موهاست.

موهای‌تان را محکم نبندید

خیلی اوقات از مادربزرگ‌ها شنیده‌ایم که نباید موها را خیلی محکم بست یا کشید چون موها می‌ریزند. اگر تا به حال به این حرف‌ها توجه نمی‌کردید بهتر است تجدید نظر کنید چون این موضوع به لحاظ علمی کاملا اثبات شده است.

چه چیزهایی نخورید

هنگامی که تغذیه فولیکول مو کامل باشد، موی سالم ایجاد می‌شود ولی در تغذیه ناقص این بخش، سلول‌های این ناحیه دچار سوء تغذیه شده و به تدریج می‌میرند یا وظیفه خود را به درستی انجام نمی‌دهند. کاهش نمک مصرفی، حذف یا محدود کردن مصرف اسید چرب اشباع، شکلات، غذاهای سرخ کردنی و پرادویه و مصرف فراوان آب، سبزی و میوه تازه می‌تواند در جلوگیری از سفید شدن مو و ریزش آن و ابتلا به شوره سر مفید باشد.

چه چیزهایی بخورید

چون مو از پروتئین است، غذایی که پروتئین کمی دارد ممکن است باعث نازک شدن مو یا تاخیر در رشد مو شود. این حرف درست است که اگر غذای با پروتئین کافی بخورید در اغلب موارد پیامد آن بهبود رشد مو است.

بعضی از کارشناسان تغذیه پیشنهاد می‌کنند به کارگیری رژیم غذایی جگر گاو، قرص‌های مخمر آبجو، گندم و روزانه ۲ قاشق سوپ‌خوری از لستین دانه دانه شده، باعث افزایش و استحکام و زیبایی مو می‌شود.

کم خونی

کم خونی یکی از علل اصلی ریزش مو است. غذاهای غنی از آهن مثل جگر، انواع گوشت، غلات سبوس‌دار، سبزیجات برگ سبز مثل اسفناج، تخم مرغ، خرما و کشمش را زیاد مصرف کنید.

البته در دوران بارداری نباید بیش از یک بار در هفته جگر مصرف کرد؛ زیرا جگر یکی از منابع غنی ویتامین A است که با مصرف بیش از حد آن در دوران بارداری، مادر دچار هایپرویتامینوز A (مسمومیت با ویتامین A) می‌شود و این مسمومیت باعث ایجاد اختلالات صورت، استخوان و مغز در نوزاد می‌شود.

کد بانو

کیک تر دارچین و گردو

مواد لازم

تخم‌مرغ..... ۳ عدد
شکر..... ۱۲۰ گرم
آرد..... ۱۱۰ گرم
بکینگ‌پودر..... یک‌دوم قاشق چای‌خوری
کره ذوب شده..... ۱۸۵ گرم
دارچین..... ۳ قاشق چای‌خوری
هل..... یک قاشق سوپ‌خوری
گردوی..... ۹۰ گرم

مواد لازم شربت

شکر..... یک فنجان
آب..... ۱۸۰ میلی‌لیتر

روش تهیه

قالب مربعی شکلی به اندازه ۲۳ سانتی‌متر را چرب کنید. تخم‌مرغ‌ها را در ظرف مناسبی بریزید و با همزن برقی بزنید تا رنگ آن روشن شود، آنگاه شکر را به تدریج بیفزایید و به هم زدن ادامه دهید، سپس آرد، بکینگ‌پودر و دارچین را با هم مخلوط و الک کنید و در چند مرحله به مایه اضافه کنید. حالا کره و گردو را درون مایه بریزید و مخلوط حاصل را داخل قالب ریخته، صاف کنید و در فر گرم شده با دمای ۱۸۰ درجه سانتی‌گراد به مدت تقریبی ۳۰ دقیقه بپزید.

سپس کیک را روی پنجره سیمی برگردانید و شربت گرم را روی کیک گرم بریزید. اینک صبر کنید تا کیک خنک شود. حالا به اندازه دلخواه برش بزنید و در ظرف مناسبی بچینید.

روش تهیه شربت

شکر و آب را در ظرف مناسبی بریزید و روی اجاق بگذارید تا شکر حل شود،

سپس به مدت ۵ دقیقه بجوشانید و بعد از روی حرارت بردارید.

تولید طلای ۲۴ عیار از باکتری ابرنیرومند

همدان‌پیام: کشف بی‌سابقه محقق ایرانی برای تولید طلای ۲۴ عیار از باکتری ابرنیرومند موجب شگفتی محققان شد.

کاظم کاشفی، دانشیار میکروب‌شناسی و ژنتیک مولکولی دانشگاه میشیگان دریافت یک قابلیت باکتریایی برای ایستادگی در برابر مقدار باور نکردنی از سمیت، کلید تولید طلای ۲۴ عیار است.

وی اظهار کرد: کیمیاگری میکروبی آن چیزی است که ما در حال انجام آن هستیم و آن تولید طلا از مایعی بی‌ارزش و تبدیل آن به حالت جامد است. کاشفی و همکارانش دریافتند که باکتری مقاوم در برابر فلز Cupriavidus metallidurans می‌تواند در غلظت‌های عظیم کلرید طلا یا طلای مایع که یک ترکیب شیمیایی سمی بوده، رشد کند.

کاشفی در چیدمان هنری خود موسوم به «کار بزرگ عاشق طلا» که از ترکیب فناوری زیستی، هنر و کیمیاگری برای تبدیل طلای مایع به طلای ۲۴ عیار استفاده کرده، نشان داده که این باکتری حداقل ۲۵ برابر قوی‌تر از گزارش‌های پیشین است.

این کار هنری حاوی یک آزمایشگاه قابل جابجایی ساخته شده از سخت‌افزار روکش طلای ۲۴ عیار، یک راکتور زیستی شیشه‌ای و باکتری بوده که در برابر چشم بیننده به تولید طلا می‌پردازد.

جدول وسودوکو ۱۶۲۰

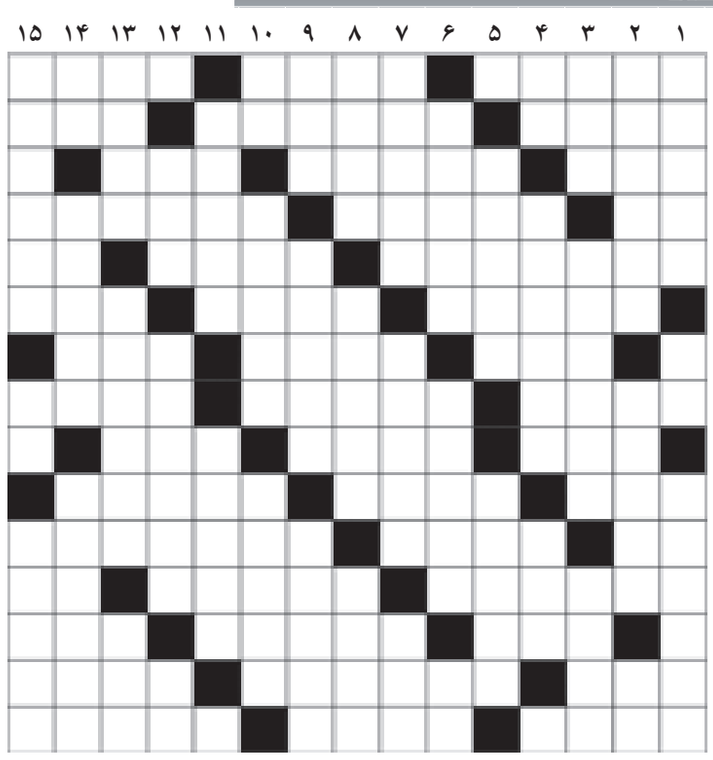

افقی:

۱- غذای ظهر - زبان کوچک - واحد پول مشترک اروپا ۲- گزند، صدمه - آنچه برای رفع نیاز از کسی بگیرند و سپس به صاحبش پس بدهند - از مصالح ساختمان ۳- همچنین - اندازه چیزی - تکلیف مدرسه ۴- کبر بی‌انتها! - کشوری جزیره‌ای در اقیانوس هند - کبود رنگ ۵- از شهرهای کرمان - جمع جن - گیاه مرداب ۶- سرگردان و دربدر - زیرا - خدای شبان یونان باستان ۷- پودر گندم - می - کوچکترین ذره یک عنصر ۸- آواز بلند - در جایی ماندن - تخته رنگ نقاش ۹- رفوزگی - راهنما - وسیله کشاورزی ۱۰- چه بسیار - کارها - امرد ۱۱- یازده - سلام - اختراع نوبل ۱۲- پایتخت ایرلند شمالی - کتاب حضرت موسی - تکرار حرف دوازدهم ۱۳- جایز - سوغات روسیه - به جا آوردن ۱۴- خانه - نامی انگلیسی - داخل ۱۵- تابناک - حس بویایی - گل باغچه ای

عمودی:

۱- بار درخت - عضو صورت - از شهرهای مازندران ۲- صدمات - فرستادن - سطح ۳- آتش - کشوری در قاره سیاه - سرایدار مدرسه ۴- مایه حیات - میمنت - نوعی موشک ۵- جمع مورد - درک کردن ۶- از اجزای ساعت - مهم بودن - با ۷- حکومت ضد مذهبی - بدبختی - بخشش ۸- وحشت - داداش، کاکا - پایان ۹- ناامید - از انواع خط - پرگار ۱۰- عید ویتنام - اصیل و پاک نژاد بودن - پایتخت لبنان ۱۱- اهل یمین - واحد پول الجزایر ۱۲- آش برنج - دستگاه نمایش فیلم - رودی در روسیه ۱۳- وقف‌کننده - جسم فلزی نرم و سبک - موسیقی کودکان ۱۴- ردیف قالیبافی - سر انگستان - حالب ۱۵- شهر خربزه - خط کش مهندسی - سرود و نغمه

	۳							۱
					۵		۴	۹
۷					۹			۲
				۹				
				۵				
							۲	
		۴						
							۸	
								۵

حل شماره قبل

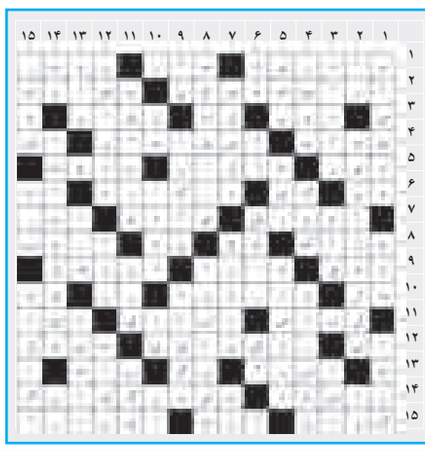

۹	۲	۳	۷	۵	۴	۸	۶	۱
۶	۴	۱	۹	۸	۲	۷	۵	۳
۷	۸	۵	۳	۱	۶	۲	۹	۴
۱	۳	۴	۸	۶	۷	۵	۲	۹
۵	۹	۶	۴	۲	۳	۱	۸	۷
۸	۷	۲	۵	۹	۱	۴	۳	۶
۳	۵	۸	۱	۷	۹	۶	۴	۲
۲	۱	۹	۶	۴	۸	۳	۷	۵
۴	۶	۷	۲	۳	۵	۹	۱	۸

نوبت‌دهی تلفنی در مراکز درمانی تامین اجتماعی به زودی اجرا می‌شود

همدان‌پیام: رئیس گروه سیستم‌های درمانی دفتر راهبری سیستم‌های سازمان تامین اجتماعی از راه‌اندازی سیستم‌های نوبت‌دهی تلفنی در تمامی مراکز درمانی ملکی این سازمان خبر داد.

بهروز کتابی با بیان اینکه در دنیای امروز، اجرای طرح تکریم ارباب‌رجوع، افزایش سرعت، دقت و ارزش نهادن به زمان از اصول تکریم ارباب‌رجوع به حساب می‌آید، افزود: امروزه توسعه علم و فن‌آوری و گسترش سیستم‌های اتوماسیون راه‌حل‌های جامعی برای کاهش زمان‌های تلف شده و به تبع آن افزایش بهره‌وری، کاهش هزینه‌ها و غلبه بر مشکلاتی از این قبیل را پیش روی مدیران قرار داده است.

به گزارش ایسنا، کتابی با اشاره به میزان مراجعات ارباب‌رجوع به واحدهای درمانی و بعضا تشکیل صفوف طولانی در قسمت‌های مختلف واحدهای درمانی از جمله باجه پذیرش بیمارستان‌ها و درمانگاه‌ها، گفت: سیستم نوبت‌دهی تلفنی راهکار مناسبی برای رفع صفوف طولانی است و در این سیستم بیمار از طریق برقراری تماس تلفنی، با تعیین نوع تخصص و پزشک مورد نظر، نوبت رزرو می‌کند و با مراجعه به مرکز درمانی طبق زمان اعلام شده و ارائه شماره پیگیری به واحد پذیرش، برگه پذیرش خود را دریافت می‌کند.

هنوز طرح جامع آلودگی هوا در حال اجراست

همدان‌پیام: ۱۳ سال از تدوین و تصویب نخستین طرح جامع کاهش آلودگی هوا در سال ۷۸ با افق ۱۰ ساله می‌گذرد، اما همچون بسیاری از طرح‌ها در حد نوشتار باقی مانده است. به گزارش باشگاه خبرنگاران، آلودگی هوا از جمله معضلاتی است که بسیاری از کلان شهرهای جهان به آن گرفتارند و یکی از دلایل آن کثرت جمعیت است. با این حال باید به خاطر داشت که هر فرد به تنهایی می‌تواند با صرفه‌جویی در مصرف انرژی استفاده از وسایط نقلیه مشخص و استفاده بیشتر از وسایط نقلیه عمومی، رانندگی آگاهانه و ... در کاهش و مبارزه برای از بین بردن آن نقش مهمی ایفا کند. گفتنی است، رشد طبیعی جمعیت دائما مشکلاتی برای محیط زیست به وجود می‌آورد و برای مقابله با این مشکلات باید در زمان مناسب سیاست‌ها و اقدامات لازم انجام شود. این گزارش می‌افزاید: بسیاری از مسائل محیط زیست، در کشورهای در حال رشد از کمی توسعه ناشی می‌شود؛ بنابراین کشورهای در حال رشد باید با در نظر گرفتن اولویت‌های خود و نیاز به محافظت و بهبود محیط زیست تلاش‌های خود را به طرف توسعه معطوف کنند کشورهای صنعتی نیز باید به همان دلیل کوشش کنند که فاصله بین خود و کشورهای در حال توسعه را تقلیل دهند. در کشورها مسائل محیط زیست معمولا به صنعتی کردن و توسعه تکنولوژی مربوط می‌شود.

با اختصاص ۳۰ میلیارد تومان به سیستم‌های گرمایشی مدارس

کلاس‌های درس در زمستان گرم می‌مانند

همدان‌پیام: معاون عمرانی وزیر آموزش و پرورش گفت: در ردیف بودجه سال جاری ۳۰ میلیارد و ۳۰۰ میلیون تومان اعتبار برای سیستم‌های سرمایشی و گرمایشی مدارس اختصاص یافته که با اولویت مناطق سردسیر این اعتبارات تخصیص می‌یابد.

مرتضی رئیسی، اظهار داشت: بر اساس این اعتبار که به صورت کشوری برای تعمیر و به‌روزرسانی سیستم‌های گرمایشی و سرمایشی مدارس اختصاص یافته سازمان نوسازی و توسعه و تجهیز مدارس کشور موظف شده در مناطقی که نیازمند تعمیر سیستم‌های سرمایشی است اقدامات لازم را انجام دهد.

به گزارش ایسنا، وی افزود: مقرر شده علاوه بر تعمیر، به روزرسانی و راه‌اندازی سیستم‌های گرمایشی حرارت مرکزی در مناطقی که برای مدارس آنها باید بخاری خریداری شود، از بخاری‌های نفتی کاربراتوری که مورد تایید است استفاده شود.

رئیس سازمان نوسازی و توسعه و تجهیز مدارس کشور با بیان اینکه این سازمان اولویت تخصیص اعتبارات را به مناطق سردسیر به ویژه مناطق زلزله‌زده اختصاص خواهد داد، گفت: به محض تخصیص این اعتبار توزیع آن در استان‌ها آغاز می‌شود و مشکلی برای سیستم‌های گرمایشی مدارس در سال جاری نخواهیم داشت.

رئیسی تصریح کرد: در بخشی از مناطق زلزله‌زده آذربایجان که مقرر شده برای تامین کلاس‌های آنها از کانکس استفاده شود نیز بحث سیستم‌های گرمایشی در نظر گرفته شده و این کانکس‌ها از همه امکانات و استانداردهای آموزش برخوردار هستند.

معاون عمرانی وزیر آموزش و پرورش تاکید کرد: علاوه بر این اعتبار ملی، استان‌ها می‌توانند از اعتبارات عمرانی بخش تعمیرات خود برای به روزرسانی یا تعمیر سیستم‌های گرمایشی مدارس خود استفاده کنند.

رئیس سازمان نوسازی و توسعه و تجهیز مدارس کشور تاکید کرد: امسال مدارس هیچگونه مشکلی از نظر تامین سیستم‌های گرمایشی نخواهند داشت.

دو فهرست سبز IUCN برای تقدیر از موفقیت‌های فعالان محیط زیست

همدان‌پیام: فعالان محیط زیست در کنگره جهانی حفاظت از محیط زیست که ماه گذشته در کره جنوبی برگزار شد، یک رویکرد جدید را با هدف نجات سیاره زمین، اتخاذ کردند.

اتحادیه جهانی حفاظت از طبیعت قصد دارد از این پس به جای اینکه فقط به دسته‌بندی و تهیه کاتالوگ‌های متعدد درباره بحران‌ها و مشکلات محیط زیست و حیات وحش بپردازد، تلاش‌های موفق فعالان محیط زیست در زمینه حفاظت از گونه‌ها و زیستگاه‌های آنها را پیگیری و ردیابی کرده و برای تقدیر از این موفقیت‌ها، پاداش‌هایی را در نظر بگیرد.

به منظور دستیابی به این هدف اتحادیه جهانی حفاظت از طبیعت در نظر دارد دو برنامه جدید را به عنوان مکمل‌های «فهرست‌های قرمز» خود، راه‌اندازی کند که شامل «یک فهرست سبز نواحی حفاظت شده با کنترل مطلوب» و «یک فهرست سبز گونه‌ها» هستند.

تریوور سندویت، رئیس برنامه مناطق حفاظت شده جهانی IUCN در این باره تاکید کرد: مفهوم یک فهرست سبز این است که این فهرست می‌تواند به طور خاص روی مسائلی متمرکز شود که در واقع کاربردی هستند و توجه به آنها اثرگذار خواهد بود.

به گزارش ایسنا، در برنامه «فهرست سبز نواحی حفاظت شده با کنترل مطلوب» از تمام کشورهایی که در زمینه حفاظت از گونه‌ها و محیط زیست به موفقیت‌های چشمگیر دست پیدا کنند، تقدیر خواهد شد، همچنین گزارش موفقیت‌های آنها در سطح جهانی منتشر می‌شود و به اطلاع عموم مردم جهان خواهد رسید.

اما «فهرست سبز گونه‌ها» فعلا در مرحله مفهومی است و شرکا و اعضای IUCN برای دریافت طرح کامل به منظور اجرای این فهرست در انتظار نشست آتی IUCN در سال ۲۰۱۶ میلادی هستند.

رد پای انسان در تولید گازهای گلخانه‌ای در دوران روم باستان

همدان‌پیام: دانشمندان علوم زیست محیطی در یک مطالعه جدید خاطرنشان کردند: انسان با سوزاندن درختان و جنگل‌ها از دوران امپراطوری روم باستان، نقش حائز اهمیتی در تولید گازهای گلخانه‌ای داشته است.

به گزارش ایسنا، این یافته ممکن است دانشمندان را ترغیب کند که در خصوص ویژگی‌ها و جنبه‌های فعلی الگوهای تغییرات جوی تجدید نظر نمایند.

در حالی که الگوهای فعلی حکایت از آن دارد که انسان پیش از انقلاب صنعتی، نقشی در تولید گازهای گلخانه‌ای نداشته اما یافته جدید خلاف این امر را ثابت می‌کند.

سلیا ساپارت از کارشناسان دانشگاه اوتریچ در هلند در این باره تشریح کرد: متان یک گاز گلخانه‌ای قوی است که قدرت گرم کنندگی آن ۲۰ برابر بیش از گاز دی اکسید کربن است. آتش سوزی‌های جنگل‌ها، تالاب‌ها و نیز فوران‌های آتشفشانی به طور طبیعی متان را وارد جو می‌کنند.

همچنین مطالعات اخیر تایید می‌کند که فعالیت‌های انسانی مانند پرورش دام و احتراق سوخت‌های فسیلی در حال حاضر بیش از نیمی از حجم گاز متان موجود در جو راتولید می‌کند.

ساپارت و دستیارانش برای بررسی تاثیر انسان عصر روم باستان در تولید متان، روی هسته‌های یخی در گرینلند مطالعه کرده و متوجه شدند که مردم حتی حدود ۱۰۰ سال پیش از میلاد مسیح نیز حجم زیادی گاز متان تولید می‌کرده‌اند.

بنا بر این گزارش، مهمترین منبع تولید این گاز در آن دوران، سوزاندن جنگل‌های وسیع برای تبدیل آنها به زمین‌های مسطح به منظور کشت محصول و گسترش نواحی قابل سکونت بوده است.

خبر

فعالیت بیش از یک هزار واحد پرورش قارچ خوراکی در کشور

همدان‌پیام: مرکز آمار ایران، تعداد واحدهای فعال پرورش قارچ خوراکی کشور در سال جاری را یک هزار و ۳۳ واحد اعلام کرد و گفت: از مجموع این تعداد، ۷۳ درصد مربوط به واحد صنعتی پرورش قارچ دکمه‌ای و ۲۷ درصد مربوط به واحدهای سنتی پرورش قارچ صدفی است.

به گزارش ایرنا از مرکز آمار ایران، براساس نتایج حاصل ازسومین سرشماری واحدهای پرورش قارچ خوراکی کشور در خرداد ماه سال جاری، مقدار تولید قارچ خوراکی در سال گذشته حدود ۵۸ هزار تن بود که ۹۹ درصد آن قارچ دکمه‌ای بوده است. مقایسه اطلاعات سال‌های ۱۳۸۵ و ۱۳۹۱ نشان می‌دهد که تعداد واحدهای پرورش قارچ خوراکی کشور در سال ۱۳۹۱ نسبت به سال ۱۳۸۵ حدود ۹۳ درصد افزایش داشته است. در حالی که تعداد واحد پرورش قارچ دکمه‌ای (صنعتی) از ۱۶۳ واحد در سال ۱۳۸۵ به ۷۰۴ واحد در سال ۱۳۹۱ افزایش یافته است.

همچنین تعداد واحدهای پرورش قارچ صدفی (سنتی) از ۳۵۱ واحد در سال ۱۳۸۵ به ۲۷۹ واحد درسال جاری کاهش یافته است. بر اساس گزارش مرکز آمار ایران، تعداد شاغلان واحدهای پرورش قارچ خوراکی در سال ۱۳۹۰ پنج هزار و ۹۰۱ نفر بوده که نسبت به سال ۱۳۸۴ افزایش ۸۷ درصدی را نشان می‌دهد.

گونه

جای خالی صدای پرندگان خوش الحان در زندگی شهری

همدان‌پیام: دیر زمانی است که دیگر صدای خوش الحان پرندگان به گوش نمی‌رسد، گویا رغبتی برای خواندن ندارند؛ زیرا خانه و مأمن اصلی آنها که همان تالاب‌ها و جنگل‌هاست به دلیل خودخواهی بشر در حال تخریب است و هر سال از وسعت آن کاسته می‌شود.

زمانی صدای آواز پرندگان ساعت بیدارباش بود و بر روی هر درخت و درختچه‌ای لانه‌های کوچکی که با مهارت خدادادی ساخته شده بود خودنمایی می‌کرد. اما امروز این صداهای خوش الحان جای خود را به صدای بوق خودروها و ترمزها و درختان زیبا به عنوان مکانی امن برای لانه سازی جایشان را به ساختمان‌های سر به فلک کشیده داده‌اند.

پرندگان زیبا و شاد با شهرهای بزرگ وداع کرده‌اند و فقط تعداد کمی از آنها باقی مانده‌اند. کارشناسان مهمترین علت انقراض پرندگان را تخریب زیستگاه آنها می‌دانند که البته این مساله فقط مختص ایران نیست بلکه در تمام دنیا رخ داده است.

تالاب‌ها و جنگل‌ها مأمن اصلی پرندگان هستند اما با خشک شدن تالاب‌ها و تخریب جنگل‌ها دیگر جایی برای گذران زندگی آنها باقی نمانده است.

انسان با قطع هر یک درخت چند آشیانه را ویران می‌کند و دور نیست زمانی که وجود پرندگان و لانه سازی آنها روی درختان و در دل تالاب‌ها به فراموشی سپرده شود و آیندگان فقط رویایی تلخ از واقعیتی فراموش شده داشته باشند.

مدیر کل دفتر تنوع زیستی و حیات وحش درباره گونه‌های پرندگان در کشور می‌گوید: در حال حاضر بیش از ۵۳۵ گونه پرنده در ایران وجود دارد که به ۲۱۵ جنس و ۷۹ تیره تعلق دارند. این تعداد معادل کل گونه‌های پرنده موجود در قاره اروپا و دو سوم پرندگان خاورمیانه است.

حسین محمدی ادامه می‌دهد: بر اساس فهرست گونه‌های گیاهی و جانوری در معرض تهدید کشور در لیست سرخ (red list)، سال ۲۰۱۲ اتحادیه بین‌المللی حفاظت از طبیعت (iucn) اعلام کرد در طبیعت یک گونه جانوری منقرض شده، ۱۵ گونه جانوری در طبقه گونه‌های شدیدا در خطر انقراض، ۲۰ گونه جانوری در طبقه گونه‌های در معرض خطر انقراض و ۶۹ گونه جانوری و یک گونه گیاهی در طبقه گونه‌های آسیب پذیر قرار دارند.

وی درباره پرندگان در خطر انقراض می‌گوید: چهار گونه پرنده در طبقه «شدیدا در معرض انقراض»، ۶ گونه پرنده در طبقه در «معرض خطر انقراض» و ۱۳ گونه در طبقه «آسیب پذیر» قرار دارند.

وی درباره اقدامات سازمان حفاظت محیط زیست در زمینه حمایت از گونه‌های در خطر انقراض می‌گوید: انجام پایش و سرشماری پرندگان آبزی و خشکی زی، تهیه شرح خدمات و تدوین طرح مدیریت پرندگان در معرض خطر انقراض با کمک مراکز دانشگاهی، حمایت از مطالعات و پروژه‌های دانشجویی و پژوهشی، تهیه دستورالعمل‌ها و آیین نامه‌ها و بخشنامه‌های مختلف برای حفاظت بهینه پرندگان، مطالعه و تهیه اطلس پرندگان کشور، مطالعات پرندگان جوجه‌آور جزایر و حلقه‌گذاری و احداث مرکز تحقیقاتی میش مرغ در بوکان و هوبره در یزد برخی از اقدامات این سازمان است.

محمدی به صدور مجوز شکار پرندگان اشاره کرد و افزود: پیشنهاد انحصار پروانه شکار از سطح کل استان‌های کشور به یک منطقه یا زیستگاه خاص، اعمال مدیریت در زمان آغاز و پایان فصل شکار و تعداد و نوع پرندگان قابل شکار با توجه به شرایط زمانی و مکانی از جمله ساز و کارهای جدید سازمان محیط زیست در مدیریت شکار پرندگان است.

به اعتقاد کارشناسان، از پرندگان در خطر انقراض در ایران آن طور که باید حمایت نمی‌شود و این در حالی است که کشورهای پیشرفته‌ای در اکوتوریسم مانند انگلستان، کانادا و آمریکا سالانه میلیون‌ها دلار از تورهای تماشای پرندگان درآمد کسب می‌کنند.

پرندگان در خطر انقراض در ایران جزو گونه‌های کمیاب در دنیا محسوب می‌شوند: پلیکان خاکستری، عروس غاز، قوی کوچک، درنای سیبری، باکلان کوچک، گیلانشاه خالدار، عقاب شاهی، عقاب طلایی دم سفید، عقاب ماهی‌خوار، هما، شاهین، بحری، بالابان، لاچین، میش مرغ، هوبره، سیاه خروس، اردک سر سفید و اردک بلوطی گونه‌هایی هستند که در دنیا ارزش زیادی دارند و جزو پرندگان کمیاب به حساب می‌آیند و از گونه‌های پرنده در معرض انقراض هستند.

پرندگانی مانند پلیکان سفید، فلامینگوها، درناها، قوها، حواصیل‌ها، لک لک‌ها، غواص‌ها، باکلان مارگردن، غاز پیشانی سفید (کوچک)، غاز پازرد، اردک تاج دار، اردک مرمری، اردک چشم طلایی، مرگوس‌ها، اسکوترها، بوتیمار کوچک، زنگوله بال، کبک دری، دراج، قرقاول، دارکوب سبز راه راه، پرستو، بلبل و تمام پرندگان شکاری و گوشتخوار از قبیل عقاب‌ها، بازها، قوش ها، قرقی‌ها، کرکس‌ها، بوف و جغدها و بسیاری دیگر از پرندگان مورد حمایت سازمان حمایت محیط زیست ایران است که هرگونه شکار و صید این پرندگان ممنوع و پیگرد قانونی دارد.

پرندگانی همچون کبک، تیهو، بلدرچین، کوکرها، باقرقره (قره قویلوق)، ابیا، نوک دراز، توکا، دودوک، کشیم، انواع غاز، انواع مرغابی، آنقوت، چنگر، کبوتر، فاخته، قمری، چکاوک، زرده پرده مزرعه، زرده پرده سیاه، سار، سهره پرندگانی هستند که حالت عادی دارند و جزو پرندگان در معرض خطر انقراض یا حمایت و حفاظت شده نیستند.

عکس

تزئین

خانه های قدیمی ه

پیام
mardomi@hamedanpayam.com
صندوق پستی: ۶۶۶-۶۵۱۵۵
همشهریان عزیز نکته نظرات، مشکلات، انتقادها و پیشنهادهای خود را در هر زمینه‌ای که وجود د

از همدان‌پیام می‌خواهیم در ایام جشنواره شاپره را چاپ نماید؛ چرا که کودکان عادت کردند که لااقل در این ایام ویژه نامه مربوط به خود را مطالعه نمایند. علاوه بر این وقتی نقاشی‌ها، عکس‌ها و مصاحبه‌های کودکان ما در ویژه‌نامه چاپ می‌شد آنان بسیار خرسند می‌شدند و احساس غرور می‌کردند.

مهتاب-ر

مسئولان در مورد کنترل گرانی گزارش کار دهند. علاوه برگرانی، کیفیت محصولات پایین آمده و دیگر توان خانواده‌ها پاسخگوی آن نیست که نیازهایشان را برآورده نمایند.

خانلر

میدان فردوسی، کوچه علیرضا داناپور خوابگاه دخترانه ساحل، شب‌ها در تاریکی و ظلمات فرو می‌رود و چند باری هم به اداره برق مراجعه شده متأسفانه رسیدگی نشد.
با توجه به اینکه دانشجویان دختر روزها دیر از کلاس‌های دانشگاهی خود به خوابگاه مراجعه می‌کنند این مکان برای دانشجویان دختر تاریک و ترسناک می‌شود. مسئولان لطف کنند روشنایی این مکان را تأمین کنند.

فرزانه

چند روز پیش از چهار راه تختی عبور می‌کردم که بوی دود قلیان همه مسیر را فرا گرفته بود. وقتی به دنبال بو رفتم با زیرزمینی مواجه شدم که عده‌ای از جوانان شهرمان در قلیان‌سرا روی تخت‌ها با امکاناتی که در این مکان بود اطراف قلیان‌ها جمع شده و مشغول قلیان

روز

gallery@hamedanpayam.com

شهر!

همچنان ایستاده اند

مردم

پیامگیر ۲۴ ساعته ۸۲۸۰۷۵۴ – ۰۸۱۱

دارد می توانند از طریق شیوه‌های زیر با روزنامه در میان گذاشته و خواستار پیگیری موضوع باشند

کشیدن بودند و دود همه فضای زیرزمین را گرفته بود؛ پس این واحدهای نظارتی کجا هستند چرا جوانانمان اینطور راحت سلامتی خود را از دست می‌دهند چرا کسی اینها را از خطرات جدی این سم آگاه نمی‌کند؟! چرا مسئولان مکانی برای تفریح‌های سالم و سرگرمی‌های جذاب ایجاد نمی‌کنند که به این کارها و برنامه‌ها دلخوش نکنند و جذب این برنامه‌ها نشوند؟

یک شهروند

علی‌رغم اینکه این همه اعلام می‌کنیم و از مسئولان کمک خواسته‌ایم متأسفانه هنوز مشکلات مسافربرهای شخصی در شهر حل نشده است که با نرخ‌های خودسرانه مسافران را جابجا می‌کنند و از طرفی هم عرصه روزی را بر کسانی که روزی و زندگیشان از همین منبع می‌چرخد تنگ کرده‌اند.

سلیمی

تاکسی‌های مسافربری در ساعات شلوغ که مردم نیاز بیشتری به حضور این خودروها و خدمات‌رسانی آنها دارند به ندرت پیدایشان می‌شود. خصوصاً تاکسی‌ها قبل از شلوغی ساعات ظهر و عصر نایاب می‌شوند و خیل مسافران بدون نظم و ضابطه خاصی در کناره‌های خیابان سرگردان و منتظر می‌مانند تا وسیله نقلیه از هر نوع از راه برسد و تن‌های خسته آنها را از خیابان ببرد. مسئولان تاکسیرانی باید نظارت و دقت نظر بیشتری برای نظم دادن به فعالیت این‌گونه وسایط نقلیه داشته باشد.

یک شهروند

مدیرکل دفتر ثبت آثار خبر داد

نرم افزار جام به استان‌های کشور می‌رود

همدان‌پیام: مدیرکل دفتر ثبت آثار، حفظ و احیای میراث طبیعی و معنوی کشور گفت: استان‌های کشور به زودی به نرم افزار جام که وظیفه به‌روز رسانی پرونده‌های ثبتی را بر عهده دارد متصل خواهند شد.

آتوسا مومنی با اشاره به تلاش‌های انجام شده برای به‌روز رسانی پرونده‌های ثبتی در کشور افزود: هم اکنون این نرم افزار در تهران مورد استفاده قرار می‌گیرد. مومنی عنوان کرد: براساس برنامه‌ریزی‌ها، استان‌ها نیز به زودی به نرم افزار جام متصل و از این پس پرونده‌های ثبتی استان‌ها توسط این نرم افزار ثبت و به‌روز رسانی می‌شوند. مومنی افزود: با احتساب حرایم، در مجموع حدود ۳۵ هزار پرونده توسط این نرم افزار به‌روز رسانی خواهد شد. به گزارش میراث آریا، وی هدف از به‌روز رسانی و ثبت پرونده‌های ثبتی کشور در این نرم افزار را ایجاد یک بانک اطلاعاتی قوی و یک شبکه آنلاین در تهران و استان‌ها عنوان کرد.

تدوین کتاب جامع صنایع دستی همدان پایان یافت

همدان‌پیام: سرپرست معاونت صنایع دستی و هنرهای سنتی همدان از اتمام تدوین کتاب جامع معرفی رشته‌های صنایع دستی استان خبر داد.

بهجت عباسی با اعلام این خبر گفت: در این کتاب تمام رشته‌های صنایع دستی به همراه توضیحات و تاریخچه آن‌ها ذکر شده است. وی با اشاره به این که این کتاب منبع جامعی برای آشنایی با هنرهای سنتی و صنایع دستی استان است، گفت: تدوین این کتاب از سوی شرکت مهندسین مشاور آزمایش سرزمین وطن (آسو) صورت گرفته است.

عباسی یادآور شد: این شرکت همچنین اطلس جامع صنایع دستی استان را تدوین کرده است.

وی ادامه داد: در استان هنرهایی از قبیل رودوزی‌های سنتی، دست‌بافته‌های داری، مسگری، ملیله‌سازی، سفالگری و سرامیک، سفال نقش‌برجسته، زیورآلات سنتی، تراش سنگ‌های قیمتی و نیمه‌قیمتی، مبلمان منبت، معرق و مشبک چوب رواج دارد.

با برند گردشگری، همدان را جهانی کنیم

گردشگری همدان برند ندارد

مریم مقدم

همدان‌پیام: هر یک از ما بارها و بارها با واژه «برند» برخورد یا از آن استفاده کرده‌ایم. برند تنها یک نام نیست؛ بلکه یک نشانه، سمبل یا آرم گرافیکی است که منحصر به فرد می‌باشد، اما برند گردشگری چیست؟

کارشناسان و دست‌اندرکاران صنعت گردشگری برند را این‌گونه تعریف کرده‌اند: برند گردشگری؛ جمله، شعار، آرم، موسیقی یا قطعه فیلمی مناسب با توانمندی‌های گردشگری کشور یا منطقه‌ای خاص است که همیشه در ذهن مصرف کننده یا همان گردشگر باقی بماند.

در چند دهه گذشته موضوع «برندسازی در گردشگری» در جهان اهمیت بسیاری یافته است. امروزه یک کشور یا منطقه نمی‌تواند تنها با وجود جاذبه‌های طبیعی، میراث فرهنگی و تاریخی در جذب گردشگر موفق باشد. بلکه در این میان کشورهایی در جذب گردشگر موفق عمل کرده‌اند که دارای برند گردشگری و تبلیغات در خصوص این جاذبه‌ها هستند.

برندسازی گردشگری مستلزم تربیت نیروی انسانی متخصص در این حوزه است.

به اعتقاد کارشناسان این حوزه، در عصر حاضر دیگر جنگ بر سر ظرفیت‌های گردشگری نیست بلکه بر سر برندهاست. آمار گردشگران کشورهای آسیای جنوب‌شرقی دلیلی بر این مدعاست؛ چراکه این کشورها با توجه به تعداد برندهایشان، گردشگران متفاوتی دارند.

متاسفانه در ایران برند گردشگری وجود ندارد و حتی قرار داشتن ایران در ردیف ۱۰ کشور اول برخوردار از جاذبه‌های گردشگری، سبب ایجاد برند در این حوزه در کشور ما نشده است. همدان نیز از این قضیه مستثنا نیست؛ در حالی که همدان با دارا بودن ظرفیت‌های بی‌بدیل و کم‌نظیر در صنعت گردشگری و با استفاده از ظرفیت‌های مذهبی، تفریحی، سلامتی، طبیعی و تاریخی می‌تواند در انتخاب برند در کشور پیشتاز باشد.

هر فصل یک برند می‌خواهد

محمد صالحی کارشناس ارشد بازاریابی جهانگردی و مدرس دانشگاه در این‌باره به همدان‌پیام گفت: گاهی یک علامت، یک نماد کوچک یا یک محصول می‌تواند برند یک کشور یا منطقه محسوب شود.

صالحی با بیان این‌که متاسفانه آنگونه که باید شعار گردشگری همدان به همه شناسانده نشده است، گفت: باید در ایام نوروز که اوج ورود مسافر به همدان است؛ شعار گردشگری همدان بر روی بنرها و بیلبوردهای شهر نوشته شود و رسانه‌ها آن را به مردم معرفی کنند.

وی با اشاره به این‌که داشتن برند یکی از نکات بسیار مهم در بازاریابی است، افزود: وقتی اسم کشور ایتالیا را می‌شنویم؛ یک کشور فرهنگی در ذهن تداعی می‌شود یا وقتی که نام کشور استرالیا برده می‌شود؛ سرزمین کانگوروها در ذهن می‌آید، اما وقتی نام ایران یا حتی همدان برده می‌شود مسافر به یاد چه چیز می‌افتد؟ همدان را همه با غار علیصدر و بعد هم هگمتانه می‌شناسند پس می‌توان ادعا کرد اینها برند گردشگری همدان هستند.

صالحی با اشاره به وجود جاذبه‌هایی مانند دامنه‌های الوند و غار علیصدر، هگمتانه و آرامگاه بوعلی سینا در همدان گفت: جاذبه‌ای که در همه فصول گردشگر را میزبانی می‌کند می‌تواند برند همدان باشد و همدان این قابلیت را داراست که با جاذبه‌های مطرح صاحب برند شود.

وی با تاکید بر این‌که داشتن یک برند برای استان کافی نیست، بیان کرد: ما باید روی برندهایی کار کنیم که در استان‌های دیگر وجود ندارد و موجب جذب بیشتر گردشگر می‌شود.

صالحی با اشاره به این‌که دارا بودن جاذبه‌های تاریخی و طبیعی و وجود زیرساخت‌ها برای جذب گردشگر کافی نیست، گفت: استرالیا ۱۰ برند گردشگری برای فصول مختلف سال دارد و از نظر جذب گردشگر بسیار موفق عمل کرده است.

وی خاطرنشان کرد: برند همدان باید به سمت معرفی جاذبه‌های برفی در فصل سرد و معرفی مکان‌های سرد همچون باغ‌ها و دامنه‌های الوند در فصول گرم سال برود.

وی با بیان این‌که همدان در جذب گردشگر نسبت به استان‌های دیگر کمتر موفق است، گفت: معرفی برند می‌تواند برای جذب گردشگر بسیار موثر باشد.

صالحی اظهار داشت: تبلیغات و خدمات گردشگری همدان نسبت به سایر استان‌ها کمتر است.

وی خاطرنشان کرد: تبلیغات در شناساندن برند به مردم بسیار حائز اهمیت است و باید رسانه‌ها آن‌قدر بمباران تبلیغاتی کنند که برند در ذهن همه بنشیند.

این کارشناس ارشد بازاریابی جهانگردی افزود: این‌که در چه رسانه‌ای نسبت به معرفی برند اقدام شود نیز بسیار حائز اهمیت است؛ یعنی معرفی در یک رسانه قدرتمند بسیار موثر است و گردشگر بیشتر به آن برند اعتماد می‌کند.

وی ادامه داد: برای معرفی یک برند باید در رسانه‌های بین‌المللی بسیار تبلیغ شود تا برند در ذهن همگان بنشیند و علاوه بر آن در رسانه‌های محلی نیز باید تبلیغات صورت گیرد تا مردم بومی نیز با آن برند آشنا شوند؛ چراکه اگر مردم بومی نیز با آن برند آشنا و همراه نباشند؛ این مسأله در ذهن مسافر به وجود می‌آید که این برند درست نبوده است.

با توجه به وجود جاذبه‌هایی مانند دامنه‌های الوند و غار علیصدر، هگمتانه و آرامگاه بوعلی سینا در همدان جاذبه‌ای که در همه فصول گردشگر را میزبانی می‌کند می‌تواند برند همدان باشد و همدان این قابلیت را داراست که با جاذبه‌های مطرح صاحب برند شود.

وی تاکید کرد: باید از طریق رسانه‌های محلی ذهنیت مردم بومی آن منطقه را نسبت به برند آشنا و آن را پررنگ کنیم.

صالحی ساخت برند را در کشور وظیفه ذاتی سازمان میراث فرهنگی، صنایع دستی و گردشگری و در استان‌ها وظیفه اداره‌های زیر مجموعه این سازمان دانست.

وی با بیان این‌که با برند می‌توان جهانی شد؛ اظهار امیدواری کرد به زودی برندهای مختلفی در مورد جاذبه‌های استان ساخته و با تبلیغ در جهان استفاده شود تا استان ما به همه جای دنیا معرفی شود.

بخش خصوصی برند گردشگری را ایجاد می‌کند

مدیرکل میراث فرهنگی همدان نیز در اولین نشست خبری خود بر برندسازی در حوزه گردشگری استان تاکید کرد.

علیرضا ایزدی در این زمینه گفت: علیصدر باید برند گردشگری همدان شود.

وی عنوان کرد: گردشگری باید به عنوان یک صنعت و رشته علمی مورد توجه قرار گیرد. خوشبختانه در دانشگاه‌های بزرگ کشور ما رشته گردشگری تدریس می شود و اکنون در دانشگاه‌های پیام نور و دانشگاه آزاد همدان و ملایر نیز دانشجوی کارشناسی و کارشناسی ارشد در این رشته مشغول به تحصیل هستند که می‌توانند زمینه‌ساز فعالیت‌های علمی در حوزه گردشگری استان باشند.

ایزدی افزود: هر مقوله‌ای که جایگاه مولد در اقتصاد داشته باشد، نام صنعت به خود می‌گیرد و تا زمانی که بخش خصوصی را وارد فعالیت نکنیم نمی‌توانیم همه انتظارات را از دولت داشته باشیم و به سرمنزل مقصود برسیم. امروز بخش خصوصی در حیطه گردشگری خارج از سیستم دولتی وارد موضوع برند در گردشگری شده است.

ادبیات برند باید در گردشگری وارد شود

این روزها بیشتر کارشناسان معتقدند ادبیات برند باید در گردشگری وارد شود به ویژه برای عرضه‌کنندگان محصول و کسانی که در عرضه محصولات کار می‌کنند.

برند را نباید تنها یک نشانه دانست چون نشان و آرم آخرین مرحله از برندسازی در گردشگری است.

کارشناسان معتقدند کشورمان مقصد گردشگران فرهنگی و تاریخی است و بسیاری از گردشگران می‌خواهند حین سفر به ایران حتما تخت جمشید و جاذبه‌های مطرح همچون این اثر تاریخی را هم ببینند.

عواملی از جمله خدمات مناسب، تبلیغات، رقابت، عوامل انسانی و طبیعی محورهایی هستند که در برند گردشگری مورد توجه قرار می‌گیرند و همین عوامل هستند که می‌توانند یک جاذبه خاص را به برند گردشگری یک منطقه تبدیل کنند.

این نکته بسیار مهم است که ترویج ادبیات برند، آشناسازی برندسازی مقاصد و کمک به برندسازی مقاصد گردشگری مهمترین هدف است که می‌توان در صورت برگزاری جشنواره‌ای با این مضمون آن را دنبال کرد. این در حالی است که سمینار برند در تقویم رویدادهای بین‌المللی سازمان جهانی گردشگری ثبت شده، پس می‌توان این مهم را بهانه قرار داد و به همین منظور سمینار برند در گردشگری را در همدان برگزار کرد شاید به واسطه آن گردشگری همدان هم صاحب برند شود.

یک استاد دانشگاه:

دانشجویان و استادان مرمت با دست‌های تمیز تحصیل و تدریس می‌کنند

همدان‌پیام: یک کارشناس ارشد مرمت بناها و آثار تاریخی گفت: در چند دهه گذشته، روال آموزش از شکل عملی به سمت تئوری رفته و این باعث شده است اساتیدی که در دوره‌های گذشته تربیت شده‌اند، در زمان تدریس بیشتر از آن‌که بر مباحث عملی مسلط باشند به مباحث تئوری توجه کنند.

حمید مظاهری افزود: اکنون در سیستم آموزشی به دلیل یکسری محدودیت‌ها بیشترین کلاس‌ها به صورت تئوری برگزار می‌شود. متأسفانه سازمان میراث فرهنگی نیز سخت‌گیری‌های زیاد و بیش از حدی را برای بازدید دانشجویان از پروژه‌های مرمتی در نظر می‌گیرد و حتی گاهی به آن‌ها اجازه بازدید از فرایندهای مرمتی را نمی‌دهند که این موضوع امسال بسیار شاخص‌تر شده است.

وی این اتفاق را به دلیل وجود یک پس‌زمینه خاص دانست و ادامه داد: توجه بیشتر رسانه‌ها به سمت مسائل حوزه میراث فرهنگی باعث بروز این اتفاق شده است. بیشتر دانشجویان در سایت‌ها عکس می‌گیرند و بسیار از مواقع به درست یا غلط، گزارش‌هایی را می‌دهند که برای پیمانکار و میراث فرهنگی مشکل ایجاد می‌کند. همین امر باعث می‌شود تا پیمانکار مایل نباشد پس از به پایان رسیدن پروژه به طور کامل به جز عوامل سازمان میراث فرهنگی کسی از آن پروژه دیدن کند و پروژه چراغ خاموش جلو می‌رود.

مظاهری تأکید کرد: البته در کنار این موضوع، یکسری مبانی علمی مانند بازدید نکردن افراد غیرمسئول از پروژه‌ها نیز وجود دارد. اکنون سختگیری‌ها بیش از حد و اغراق‌آمیز شده، به ویژه درباره بناهایی که حساسیت زیادی دارند، این مسأله باعث شده است تعداد بازدید دانشجویان رشته مرمت و دسترسی آن‌ها به آثار تاریخی و دیدن مستقیم تکنیک‌ها و فرآیندهای مرمتی به حداقل برسد. از سوی دیگر، این اتفاق باعث شده است تا آموزش به روش اسلاید، جای آموزش در کارگاه‌های مرمت را بگیرد.

وی اظهار داشت: اکنون روال به گونه‌ای است که بیشتر دانشجویان و استادان مایل هستند با دست‌های تمیز در این رشته تحصیل و تدریس کنند. در حالی که این رشته در همه دنیا جزو رشته‌های خاصی است که کارشناس آن باید حتما به عنوان یک نیروی اجرایی کار کند؛ اما مشکل اینجاست که دانشجویان و فارغ‌التحصیلان رشته مرمت به دلیل نوع آموزش‌ها، در عمل مرمتگر اجرایی نیستند و نمی‌توانند مجری باشند. از سوی دیگر، این چرخه در چند دهه اخیر تکرار شده است و اساتید نیز به شخصیت‌هایی تبدیل شده‌اند که به مرور بیشتر جنبه تئوری و کارشناسی دارند و با فرآیندهای واقعی مرمت کمتر درگیر می‌شوند.

این استاد دانشگاه ادامه داد: یک سیستم آموزشی که قرار بود تا حد زیادی بر آموزش‌های عملی مبتنی باشد، به مرور زمان و با توجه به فرآیند طی شده باعث به وجود آمدن یک سیستم کاملا تئوری شده و برای مرمت و کار اجرایی مشکل‌ساز شده است.

مظاهری وجود انگیزه در دانشجویان و اساتید برای تحصیل و تدریس در این رشته را یکی از عواملی دانست که می‌تواند در موفق بودن آن‌ها مؤثر باشد.

وی گفت: در گذشته کسانی که به رشته مرمت وارد می‌شدند، انگیزه و علاقه داشتند؛ اما حالا دانشجویان این رشته از سر اجبار و با بی‌علاقگی به این حوزه وارد می‌شوند. باید به این نکته توجه داشت، مرمت از جمله رشته‌هایی است که اگر شخصی بدون علاقه به میراث فرهنگی و آثار تاریخی به آن وارد شود رشته‌ای عذاب‌آور خواهد بود و فرد فارغ‌التحصیل قطعا هیچ راندمانی نخواهد داشت. در حال حاضر نیز بی‌علاقه بودن بسیاری از دانشجویان در دانشگاه سبب شده، آن‌ها درک درستی درباره این رشته نداشته باشند و این اتفاق حتی در میان فارغ‌التحصیلان و اساتید فوق‌لیسانس و دکترا نیز رخ داده است.

مظاهری آینده رشته مرمت را در ایران مبهم ارزیابی کرد و افزود: دانشجویان در مدت تحصیل خود، دچار بی‌انگیزگی نسبت به آینده شغلی‌شان می‌شوند. همچنین نداشتن ارتباط با کشورهای مادر در حوزه مرمت آثار تاریخی مانند فرانسه و ایتالیا از جمله مشکلات است، چراکه مرمت به ارتباط دائم با کشورهای مادر نیاز دارد، ولی این ارتباط متأسفانه در ایران بسیار کم است.

چشم انداز

بقایایی از رصدخانه مایاها در مکزیک کشف شد

همدان‌پیام: باستان‌شناسان مکزیکی بقایایی از یک بنای باستانی را کشف کردند که به گفته آن‌ها برج دیده‌بانی برای رصد خورشید بوده است.

به گزارش دیلی نیوز، باستان‌شناسان اعلام کردند مایاها از این بنای برج‌مانند که در مجموعه معابد چیچن ایتزا قرار دارد، برای رصد اعتدالین و انقلابین ستارگان آسمانی استفاده می‌کردند. پایه‌های این بنا روی دیوارهای یک دیوان مذهبی بلند که برای انجام مراسم آیینی توپ بازی مورد استفاده قرار می‌گرفت، قرار داشت و منجمان مایا از این مکان صور آسمانی را مشاهده می‌کردند. در بررسی‌ها مشخص شد که بناها به وسیله یک راهروی تنگ و باریک به یکدیگر متصل می‌شدند و در هر یک بخشی از ستارگان مورد رصد قرار می‌گرفتند.

سرپرست گروه باستان‌شناسی گفت: اشعه‌های خورشید از میان شکاف‌های موجود در این برج در هنگام انقلاب زمستانی وارد و در زمان اعتدالین به زاویه‌ای دیگر منحرف می‌شد.

به گفته وی، اهمیت خورشید در فرهنگ، مراسم مذهبی و همچنین تشخیص فصول زراعت نزد مایاها بسیار بود به گونه‌ای که رصد انقلابین و اعتدالین بهترین زمان‌ها را برای کشت غلات در اختیار کشاورزان مایا قرار می‌داد.

مجموعه معابد چیچن ایتزا، بزرگ‌ترین شهر باستانی متعلق به تمدن مایاهاست که در سال ۱۹۸۸ در فهرست میراث یونسکو قرار گرفت.

جنگ شادی

رونق گردشگری در هفت شهر از لوکیشن‌های جیمزباند

مقصدهای گردشگری «جیمز باند» در هفت شهر جهان

همدان‌پیام: جیمز باند و فیلم‌های او در پنجاهمین سالگرد گرامیداشت وی، هفت شهر جهان را در مرکز علاقه دوستداران سفر قرار داده است.

به مناسبت "روز جهانی جیمز باند"، این ایده که جهان را به سبک جیمز باند تجربه کنید، سبب شده که برخی مقاصد توریستی در جهان صرفا به جهت جایگاهی که در فیلم جیمز باند داشته‌اند، مورد توجه بیشتری قرار بگیرند.

شهرهای استانبول در ترکیه، کی‌وست در فلوریدا، باهاماس، پاریس، شیلترون در سوئیس تا برگتس در اتریش و پارک ملی کانادا، تنها به دلیل آن که لوکیشین‌های مورد علاقه دوستداران جیمز باند در فیلم‌هایش بوده‌اند، به مناسبت پنجاهمین سالگرد شخصیت تخیلی سینمایی "جیمز باند" در فهرست شهرهای دیدنی جهان در سال ۲۰۱۲ جای گرفته‌اند.

۷ شهر مهمی که در لوکیشین فیلم‌های جیمز باند در ۵۰ سال گذشته، به نمایش درآمده‌اند، اکنون الهام‌بخش برخی موسسات تورگردانی و دوستداران سفر برای تنظیم تورهای گردشگری ویژه "جیمز باند" شده است.

کالوم مگ دوگال تولید کننده و مدیر اجرایی فیلم سقوط آسمان که در آن جیمز باند می‌میرد و امسال نیز عرضه می‌شود، در همین زمینه می‌گوید: ما فیلم‌های جیمز باند را به دلایل زیادی دوست داریم و از آن‌ها لذت می‌بریم، اما یکی از دلایل آن نیز سفر بعد از سفر است که ذوق سفر را در بیننده بیدار می‌کند.

به گزارش میراث فرهنگی، وی می‌افزاید: من فکر می‌کنم بسیاری از کسانی که به دیدن فیلم‌های باند رفته‌اند، تحت تاثیر نگاه خاص او و نیز مناظر و لوکیشن‌هایی هستند که در این فیلم‌ها انتخاب شده است.

من خودم شخصا با این فیلم‌ها بزرگ شده‌ام و احساسم در ۵۰ سال گذشته تغییری نکرده است. جیمز باند نام شخصیت داستانی و تخیلی جاسوسی است که در سال ۱۹۵۲ توسط نویسنده انگلیسی یان فلمینگ خلق شده و در دوازده رمان، دو داستان کوتاه و مجموعه‌ای از فیلم‌های سینمایی حضور می‌یابد.

در مجموعه داستان‌های جیمز باند، او در اصل یک مأمور کارکشته دستگاه جاسوسی انگلیس است و شماره ویژه سازمانی او و نام رمز خاصش "۰۰۷" است. تاکنون ۲۴ فیلم از مجموعه فیلم‌های جیمز باند ساخته شده که ۲۲ فیلم آن ساخت شرکت ای‌اوان و ۲ فیلم دیگر سازنده‌شان غیر از شرکت ای‌اوان است و بیست و پنجمین فیلم از این سری که "سقوط آسمان" نام دارد اواخر ۲۰۱۲ انتشار می‌یابد.

نگاه

معاون سرمایه‌گذاری خبر داد

اولویت‌بندی مناطق نمونه گردشگری تا ۲۰ مهرماه

همدان‌پیام: معاون سرمایه‌گذاری سازمان میراث فرهنگی و گردشگری از اولویت‌بندی مناطق نمونه گردشگری برای سرمایه‌گذاری تا ۲۰ مهرماه خبر داد.

امیر امینی با اشاره به بازدید و بررسی دوباره مناطق نمونه گردشگری گفت: در حال حاضر یک‌هزار و ۱۶۸ منطقه نمونه گردشگری وجود دارد، ولی ما از مناطقی که موافقت اصولی استان‌ها را دریافت کرده‌اند، بازدید کرده‌ایم که شامل بیش از ۲۳۰ منطقه می‌شود.

وی ادامه داد: مشکلات این مناطق استخراج شده است و تا ۲۰ مهرماه مناطق نمونه، اولویت‌بندی می‌شوند که اختصاص اعتبار به این مناطق براساس این اولویت و مکانیزم انجام می‌شود.

به گفته امینی، برخی استان‌ها حدود ۴۰ منطقه نمونه گردشگری دارند، اما فقط دو منطقه آن‌ها عملیاتی شده، بعضی استان‌ها هم حدود ۵ منطقه دارند که همه آن‌ها عملیاتی شده‌اند.

به گزارش ایسنا، وی در ادامه گفت: ما تلاش می‌کنیم از ردیف ۲۴۳ قانون بودجه سال ۹۱ (فروش سهام شرکت‌های دولتی) اعتباری بگیریم که به طور کل، ظرفیت آن حدود ۳۳ هزار و ۵۰۰ میلیارد تومان می‌شود که قانونگذار برای ۲۴ هزار و ۵۰۰ میلیارد تومان آن، تکلیف کرده و ۹ هزار میلیارد تومان آن باقی مانده که بین دستگاه‌های اجرایی قابل توزیع است.

امینی افزود: اگر بتوان تعهدات ناشی از اجرای قانون بودجه ۹۱ و تعهدات مانده از سال گذشته را احصا کنیم، رقمی بیش از ۴۰۰ میلیارد تومان می‌شود که می‌توان به پروژه‌های تملک دارایی و سرمایه‌ای سازمان میراث فرهنگی و گردشگری که شامل همه طرح‌های میراث فرهنگی، صنایع دستی و گردشگری این سازمان می‌شود، اختصاص داد.

معاون سرمایه‌گذاری سازمان میراث فرهنگی و گردشگری همچنین اظهار داشت: بخش عمده‌ای از تعهدات قبلی ایجاد شده از محل تسهیلات بانکی را نیز به معاونت برنامه‌ریزی، نظارت راهبردی ریاست جمهوری و رحیمی معاون اول رئیس‌جمهور واگذار کردیم که مبلغ آن حدود یک‌هزار میلیارد تومان می‌شود.

وی تاکید کرد: اگر این دو رقم را نقد و به اعتبار تبدیل کنیم تا به این بخش تزریق شود، تحول عمده‌ای ایجاد می‌شود.

اتاق مخصوص عبادت در دانشگاه منچستر احداث شد

همدان‌پیام: اتاق‌های مخصوص عبادت چند منظوره با امکانات جالب توجه در دانشگاه منچستر افتتاح شد.

به گزارش ایسنا، در این اتاقک‌ها امکاناتی چون کتیبه‌ها و سیستم پخش ۳۰۰ آیه و دعاهای مقدس به ۶۵ زبان دنیا ارائه می‌شود.

بنا بر گزارش پایگاه خبری بی بی سی، اولیور استارم مهندس آلمانی این پروژه در جزئیات این طرح افزود: اتاقک‌های مخصوص عبادت جزو برنامه سه ساله دانشگاه منچستر بوده که طبق آن فضای دینی دانشگاه گسترش می‌یابد. در این غرفه‌ها امکانات مربوط به ادیان اسلام، مسیحی و بودا ارائه می‌شود و اگر چه فضای این غرفه‌ها اندکی کوچک به نظر می‌رسد اما بنا بر گفته مسئولان دانشگاهی منچستر، این اقدامات در راستای اهداف عالی مسئولان برای خدمت به دانشجویان با ادیان مختلف بوده است. گفتنی است استفاده از این سیستم‌ها در دانشگاه رایگان است.

ثبت‌نام ازدواج دانشجویی هفته آینده آغاز می‌شود

همدان‌پیام: معاون فرهنگی سیاسی نهاد نمایندگی مقام معظم رهبری در دانشگاه‌ها، گفت: ثبت‌نام ازدواج‌های دانشجویی هفته آینده آغاز می‌شود.

حجت‌الاسلام والمسلمین میرمجید سید قریشی از آغاز ثبت نام ازدواج‌های دانشجویی در دانشگاه‌ها خبر داد و گفت: ثبت نام ازدواج‌های دانشجویی از هفته آینده به صورت سراسری در کشور آغاز می‌شود. به گزارش ایسنا، قریشی در مورد نحوه برنامه‌های آموزشی ازدواج‌های دانشجویی نیز تصریح کرد: هر دانشگاه به صورت مستقل برنامه‌های آموزشی را برای زوجین برگزار می‌کند. معاون نهاد رهبری در دانشگاه‌ها در مورد برگزاری مراسم ازدواج‌های دانشجویی، اظهار داشت: مراسم ازدواج‌های دانشجویی توسط دفاتر نهاد رهبری در دانشگاه‌ها و با همکاری دانشجویان برگزار می‌شود و در صورتی که دانشگاه بتواند، برای سفر مشهد مقدس زوج‌های دانشجو اقدام خواهد کرد.

هشدار وزارت بهداشت به متقاضیان تحصیل در سوریه

همدان‌پیام: رئیس مرکز خدمات آموزشی وزارت بهداشت، درمان و آموزش پزشکی با اشاره به فعالیت برخی موسسات برای اعزام دانشجو به کشور سوریه، گفت: هیچ تسهیلاتی به دانشجویانی که در زمان بحران به سوریه بروند، تعلق نمی‌گیرد. محمود قاضی خوانساری در گفت‌وگو با ایسنا، با هشدار به خانواده‌هایی که در بحران سوریه فرزندان خود را برای تحصیل به این کشور اعزام می‌کنند، اظهار کرد: متقاضیانی که در این شرایط کشور سوریه را برای تحصیل انتخاب می‌کنند به دلیل بحران در این کشور با محدودیت‌هایی روبرو خواهند شد. وی با هشدار به خانواده‌ها در خصوص فعالیت برخی موسساتی که برای اعزام دانشجو به سوریه تبلیغ می‌کنند، هشدار داد و گفت: وزارت بهداشت به هیچ دانشجویی که در شرایط بحران برای تحصیل به سوریه برود تسهیلاتی چون ارز و ... نخواهد داد و حتی با انتقال آنها به داخل کشور موافقت نخواهد کرد.

خبر

رئیس دانشگاه بوعلی سینا:

مهیا کردن خوابگاه‌ها یکی از مشکلات موجود در دانشگاه بوعلی سینای همدان است

همدان‌پیام: رئیس دانشگاه بوعلی سینای همدان گفت: دانشگاه‌ها یکی از عوامل وحدت ملی هستند و دانشگاه‌های اسلامی در ایران باید جوانان برومند و متخصصی را تربیت کند که بتوانند آینده را بسازند.

محمدعلی زلفی گل در جشن آغاز سال تحصیلی دانشگاه سیدجمال الدین اسدآبادی که در محل سالن آمفی تئاتر اداره فرهنگ و ارشاد اسلامی شهرستان اسدآباد برگزار شد، افزود: دانشگاه ما محلی است که در آن دانشجویان از هر قوم و نژادی در کنار هم زندگی اجتماعی، تحمل، همکاری مشارکت و وحدت را می‌آموزند.

به گزارش ایسنا، وی سقوط علمی، اخلاقی، سیاسی و معنوی را چهار پله سقوط دانشجویان دانست و اضافه کرد: سقوط علمی در دانشگاه جدی است و این در حالی است که دانشجویان باید با جدیت در کسب علم پیش بروند تا بعد از آن احساس افسردگی و سرخوردگی نکنند.

وی اظهار کرد: آرمان‌گرایی و حقیقت‌گرایی دو ویژگی است که دانشجویان می‌توانند با دنبال کردن آن به موفقیت چشمگیری دست پیدا کنند.

رئیس دانشگاه بوعلی سینا اظهار امیدواری کرد قبولی در کنکور کارشناسی ارشد دانشگاه اسدآباد دو برابر دانشگاه بوعلی سینا شود.

زلفی‌گل افزود: مهیا کردن خوابگاه‌ها یکی از مشکلات موجود در دانشگاه بوعلی سینای همدان است و این در حالی است که دانشگاه شهرستان اسدآباد هیچگونه مشکلی در فراهم کردن خوابگاه ندارد.

وی با اشاره به پخش فیلم توهین به پیامبر اسلام اضافه کرد: دنیای استکبار با توهین به پیامبر رحمت از نجوای هنر با استفاده از امکانات خود موجب رسوایی خود شدند.

وی یادآور شد: مسلمان بودن یکی از مهمترین عوامل وحدت ایران اسلامی است و مسلمانان برای حقانیت و اثبات خود باید با هم متحد شوند.

رئیس دانشگاه سید جمال‌الدین اسدآبادی نیز دانشگاه را مرکز تولید علم و پژوهش علمی و فرهنگی مهد نوسازی اجتماعی دانست و گفت: دانشگاه محلی است که در آن افکار و اندیشه‌های جدید، دانش و معرفت نو، فناوری متحول و فرهنگ خلاق و پویا در آن پرورش می‌یابد.

موسی اعظمی اسلامی بودن دانشگاه را مورد توجه قرار داد و افزود: دانشجویان باید در کنار تحصیل و مجاهدت علمی در ارتقای ظرفیت‌های اخلاقی، انسانی و تعمیق باورهای دینی و اعتقادی تلاش کنند. وی از اخذ مجوز پذیرش دانشجو برای ۵۰۰ نفر در ۹ رشته در سال تحصیلی آینده خبر داد و اضافه کرد: اخذ مجوز استخدام پیمانی و بورسیه برای ۴۱ نفر از اعضای هیات علمی از وزارت علوم همچنین مصاحبه علمی و عمومی از ۱۲۵ نفر متقاضی عضو هیات علمی با همکاری کمیته از اقدامات دانشگاه سیدجمال الدین اسدآباد است. وی اخذ موافقت ایجاد ۷ رشته تحصیلی جدید برای دانشگاه از طریق وزارت علوم را از دیگر اقدامات دانشگاه دانست و یادآور شد: اخذ مجوز استخدام ۲۰ نیروی قراردادی در دانشگاه به عنوان نیروی هیات امنایی و مجوز ایجاد ۳ دانشکده (کشاورزی، فنی، مهندسی و علوم انسانی) از دیگر کارهای انجام شده است.

مدیر کل نظارت و ارزیابی فرهنگی وزارت علوم:

مجوز نشریات دانشجویی به کندی صادر می‌شود

همدان‌پیام: به گفته مدیر کل نظارت و ارزیابی فرهنگی وزارت علوم، برگزار نشدن کرسی‌های آزاداندیشی، نداشتن برنامه مدون برای عفاف و حجاب و نبود درک درست از فعالیت‌های فرهنگی از جمله قصور دانشگاه‌ها در امور فرهنگی است.

احمد علمشاهی در گفتگو با مهر، با بیان اینکه در سال تحصیلی گذشته تیم فرهنگی و نظارتی معاونت فرهنگی وزارت علوم، تحقیقات و فناوری از ۶۴ دانشگاه کشور بازدید به عمل آورد، به برخی از مهمترین نواقص فرهنگی دانشگاه‌ها اشاره کرد.

هزینه بودجه‌های فرهنگی در امور عمرانی و رفاهی

وی درباره عدم هزینه‌کرد بودجه‌های فرهنگی در دانشگاه‌ها به گفت: در برخی دانشگاه‌ها مشاهده شد بودجه‌های فرهنگی در ردیفی که اختصاص یافته بودند هزینه نشدند و در عوض به علت کمبود اعتبار در زمینه‌های دیگری از جمله عمرانی، رفاهی و تغذیه مصروف شدند.

وی تاکید کرد که عمده این موارد در دانشگاه‌های کوچکتر و موسسات آموزش عالی غیر دولتی غیر انتفاعی نمود بیشتری داشت.

عدم تعامل مدیریت دانشگاه با تشکل‌های دانشجویی

این مقام مسئول در ادامه با بیان اینکه تعامل بدنه مدیریتی برخی دانشگاه‌ها با دانشجویان و تشکل‌های دانشجویی بسیار ضعیف بود، اظهار داشت: برگزاری جلسات مداوم با تشکل‌های دانشجویی، عدم برقراری ارتباط با این تشکل‌ها و بازدید نکردن خوابگاه‌ها از جمله تعاملات ضعیف مدیریت برخی دانشگاه‌ها با بدنه دانشجویی به شمار می‌آید.

کرسی‌هایی که برگزار نشد

مدیر کل دفتر نظارت و ارزیابی فرهنگی وزارت علوم در ادامه اعلام کرد که برخی دانشگاه‌های کوچکتر حتی هیأت‌های برگزاری کرسی‌های آزاداندیشی را هم انتخاب نکرده بودند و هیچ کرسی در این دانشگاه‌ها برگزار نشده بود.

نداشتن برنامه برای رعایت عفاف و حجاب

به گفته علمشاهی، برخی دانشگاه‌ها هیچ برنامه مدونی برای حجاب و عفاف نداشتند که این خلاف رویه‌های وزارت علوم است و البته به این دسته از دانشگاه‌ها از طریق معاونت فرهنگی این وزارتخانه تذکراتی داده شد.

نظارت‌های اشتباه بر روند چاپ نشریات و بروکراسی در روند صدور مجوز نشریات دانشجویی

وی در ادامه گفت که نظارت بر نشریات در دانشگاه‌ها باید بعد از چاپ و انتشار صورت می‌گرفت که در برخی دانشگاه‌ها این روند پیش از چاپ انجام می‌شد که در این مورد برخی دانشگاه‌ها تذکر دریافت کردند.

مدیر کل نظارت و ارزیابی فرهنگی وزارت علوم همچنین اعلام کرد که روند صدور مجوز نشریات نیز به کندی و در فاصله زمانی زیادی صورت می‌گرفت که با اعتراض دانشجویان مواجه شده بود.

نداشتن برنامه مدون فرهنگی و کمبود نیروی انسانی

این مقام مسئول در وزارت علوم با اشاره به دیگر نواقص فرهنگی دانشگاه‌ها از بی‌برنامگی و روزمرگی دانشگاه‌ها در امور فرهنگی یاد کرد. وی همچنین خاطرنشان کرد: نداشتن کارشناس و نیروی انسانی در امور فرهنگی و عدم استفاده بهینه از فضاهای فرهنگی از دیگر بی‌توجهی‌های دانشگاه‌ها به امور فرهنگی به شمار می‌آید.

دانشگاه بوعلی سینا از آغاز تا امروز

نگاهی به برترین دانشگاه غرب کشور

همدان‌پیام – مهسا پاشایی: اولین گام‌های ایجاد دانشگاه بوعلی سینا در اسفند ۱۳۵۱ بر اساس معاهده مشترک بین دولت‌های ایران و فرانسه برداشته شد. در ۱۶ خرداد ۱۳۵۵، کار ساختمانی و پی‌ریزی دانشگاه آغاز و این دانشگاه در ۱۷۲ هکتار زمین با ۲ قنات و یک رودخانه ساخته شد. طرح محوطه مرکزی پردیس دانشگاه نیز توسط ژرژ گاندیلیس فرانسوی طراحی شد. در ابتدا دانشگاه بوعلی دارای ۴ مجتمع گسترش کشاورزی، علوم تندرستی، علوم محیط زیست و علوم آموزشی بود. در این دانشگاه قرار شد که موزه‌ای به نام فرزانه ایرانی (بوعلی سینا) بنیان شود و کارهای این دانشمند در آن گرداوری و نگهداری شود.

این دانشگاه در سال ۱۳۵۳، با پذیرش دانشجو کار آکادمیک خود را آغاز کرد و با پیروزی انقلاب اسلامی و انقلاب فرهنگی در دانشگاه‌ها، تحول بنیادینی در فعالیت‌های آموزشی این دانشگاه نیز به وجود آمد. دانشکده ادبیات و علوم انسانی، دانشکده اقتصاد و علوم اجتماعی، دانشکده علوم پایه، دانشکده شیمی، دانشکده فنی و مهندسی، دانشکده هنر و معماری، دانشکده کشاورزی، دانشکده پیرادامپزشکی، دانشکده تربیت بدنی و علوم ورزشی دماوند، دانشکده فنی تویسرکان و دانشکده فنی کبودراهنگ.

این دانشگاه دارای ۳۵۱ عضو هیات علمی تمام وقت، حدود ۱۲ هزار دانشجو، ۳۷ گروه آموزشی با ۱۱۲ گرایش در مقاطع کارشناسی، کارشناسی ارشد و دکترا می‌باشد و حدود ۵۰ هزار دانشجو از دانشگاه دانش‌آموخته شده‌اند.

این دانشگاه در رتبه‌بندی و بومتریکس (۲۰۱۰) دارای رتبه ۴۱۹۹ در جهان بود و در سال ۲۰۱۱ به رتبه ۲۷۹۵ صعود کرد. بر اساس رتبه‌بندی مرکز منطقه‌ای اطلاع‌رسانی علوم و فناوری دانشگاه بوعلی هم اکنون به عنوان شانزدهمین دانشگاه کشور بعد از دانشگاه‌های مازندران، ارومیه و چمران و پیش از دانشگاه‌های باهنر، گیلان و رازی جایگاه برترین دانشگاه غرب کشور را در اختیار دارد.

رئیس این دانشگاه از سال ۱۳۷۶ تا ۱۳۸۴ منصور غلامی و از سال ۱۳۸۴ تا ۱۳۸۷ اردشیر خزایی بوده است که اردشیر خزایی هم‌اکنون علاوه بر اینکه استاد شیمی دانشگاه بوعلی سیناست، ریاست دانشگاه‌های پیام نور استان همدان را بر عهده دارد و از سال۱۳۸۷ تا کنون محمدعلی زلفی‌گل رئیس این دانشگاه است که وی نیز استاد شیمی و قائم مقام سابق بنیاد ملی نخبگان است. وی در صدر فهرست پراستنادترین محققان ایرانی موسسه ISI قرار دارد و تا کنون بیش از ۳۰۰ مقاله ISI نوشته است.

دانشگاه بوعلی سینا هم اکنون دارای ۱۱ دانشکده به این شرح می‌باشد:

دانشکده علوم پایه

دانشکده علوم پایه در سال ۱۳۵۵ تاسیس شد. در حال حاضر این دانشکده بزرگترین دانشکده در دانشگاه بوعلی سیناست که در مقاطع کارشناسی، کارشناسی ارشد و دکترا دانشجو دارد. این دانشکده دارای ۵ گروه آموزشی است و ساختمان این دانشکده در فضای اصلی دانشگاه واقع شده است.

هم اکنون این دانشکده دارای ۶۶ عضو هیات علمی و ۱۲۸۹ دانشجو دارد که ۲۲۶ نفر آنها در مقطع کارشناسی ارشد و ۱۰ نفر در مقطع دکترا تحصیل می‌کنند.

مدیریت دانشکده از ریاست و معاونان او شامل معاونت مالی اداری و معاونت پژوهشی تشکیل شده است.

در حال حاضر این دانشکده ۵ گروه آموزشی دارد: زیست شناسی، زمین شناسی، ریاضی، فیزیک و آمار. هر گروه توسط یک نفر مدیر گروه که از طریق رای‌گیری اعضای هیات علمی آن گروه به مدت دو سال انتخاب می‌شود، مدیریت می‌شود.

دانشکده کشاورزی

دانشکده کشاورزی در سال ۱۳۵۶ تاسیس شد و فعالیت علمی خود را با رشته زراعت و اصلاح نباتات در مقطع لیسانس در سال ۱۳۶۲ آغاز نمود. هم اکنون ساختمان اصلی این دانشکده در فضای اصلی دانشگاه بوعلی سینا واقع شده است که فعالیت‌های علمی و پژوهشی در آن انجام می‌شود و دارای مقاطع کارشناسی و کارشناسی ارشد در گروه‌های خود است.

در حال حاضر دانشکده کشاورزی ۶۰ عضو هیات علمی و حدود ۱۷۰۰ دانشجو دارد که ۲۰ نفر آنها در مقطع کارشناسی ارشد در حال تحصیل هستند.

دانشکده کشاورزی هم‌اکنون ۹ گروه آموزشی دارد. گروه‌های این دانشکده شامل باغبانی، خاکشناسی، زراعت و اصلاح نباتات، تکنولوژی تولیدات دامی، گیاهپزشکی، ترویج و آموزش کشاورزی، ماشین‌های کشاورزی، مهندسی آبیاری و بیوتکنولوژی می‌باشد.

هر گروه توسط یک نفر مدیر گروه که توسط رای‌گیری از اعضای هیات علمی دانشکده انتخاب می‌شود، مدیریت می‌شود.

مدیریت دانشکده شامل ریاست دانشکده و ۳ نفر معاونت است که رئیس دانشکده را همراهی می‌کنند: معاونت آموزشی، معاونت مالی و معاونت پژوهشی.

دانشکده اقتصاد و علوم اجتماعی

گروه اقتصاد دانشگاه بوعلی سینا در سال ۱۳۶۰ و در سطح کارشناسی با دو گرایش اقتصاد نظری و اقتصاد بازرگانی تاسیس شد. به طور میانگین ۱۲۰ دانشجوی کارشناسی و ۳۰ دانشجوی کارشناسی ارشد (با گرایش‌های علوم اقتصادی و توسعه اقتصادی) از این دانشگاه فارغ‌التحصیل می‌شوند. همچنین در حال حاضر ۱۰ دانشجوی دکترا با گرایش‌های مختلف در حال تحصیل می‌باشند.

آقای دکتر کردبچه مدیریت گروه و آقای دکتر ابراهیمی معاونت گروه را به عهده دارند.

دانشکده هنر و معماری

دانشکده هنر و معماری در سال ۱۳۸۱ از ادغام دو گروه آموزشی معماری از دانشکده مهندسی و باستان‌شناسی از دانشکده ادبیات و علوم انسانی تاسیس شد و دارای سه گروه معماری و شهرسازی، باستان‌شناسی و گرافیک می‌باشد و در مقاطع کارشناسی و کارشناسی ارشد و دکترا مشغول به فعالیت است.

این دانشکده ۴۴۷ دانشجو در مقاطع ذکر شده دارد و ۲۰ عضو هیات علمی در دانشکده مشغول به فعالیت‌های علمی و پژوهشی می‌باشند.

مدیریت دانشکده شامل یعقوب محمدی‌فر ریاست دانشکده و ۳ معاونت که شامل عباس مترجم معاون آموزشی، بشیر پوروقار معاون اداری مالی و سعید علی‌تاجر معاون پژوهشی هستند که ریاست دانشکده را همراهی می‌کنند.

اطلاعات تفصیلی گروه‌ها به شرح ذیل می‌باشد:

گروه معماری دانشگاه بوعلی سینا در سال ۱۳۷۲ در دانشکده فنی و مهندسی با عضویت مهندس عراقچیان و مهندس اسعدی تاسیس شد که در سال ۱۳۸۲ منتقل شد.

در حال حاضر دارای مقاطع کارشناسی پیوسته معماری و کارشناسی ارشد معماری و طراحی شهری می‌باشد.

دوره کاردانی این رشته نیز از سال ۱۳۷۲ تا ۱۳۸۶ بوده است که هم اکنون حذف گردیده است. در حال حاضر در مقاطع کارشناسی پیوسته ۱۳۰ نفر دانشجو و کارشناسی ارشد در دو گرایش معماری تعداد ۷ نفر دانشجو و طراحی شهری تعداد ۱۰ نفر در حال فعالیت می‌باشند و تعداد ۱۰ نفر اعضای هیات علمی این گروه را همراهی می‌نمایند.

دانشکده فنی و مهندسی

دانشکده مهندسی در سال ۱۳۵۶ تاسیس شد و فعالیت‌های علمی خود را در مقطع کارشناسی در رشته مهندسی آب آغاز کرد. هم اکنون ساختمان اصلی این دانشکده در فضای اصلی دانشگاه بوعلی سینا واقع شده است که مشغول فعالیت‌های علمی و پژوهشی است و دارای مقاطع کارشناسی، کارشناسی ارشد و دکترا در گروه‌های خود است.

دانشکده مهندسی دارای ۶ گروه آموزشی است. این دانشکده حدود ۱۴۰۰ دانشجو و ۶۸ عضو هیات علمی دارد. مدیریت دانشکده شامل ریاست دانشکده و ۳ نفر معاونت است که رئیس دانشکده را همراهی می‌کنند: معاونت آموزشی، معاونت مالی و معاونت پژوهشی و مدیریت تحصیلات تکمیلی.

گروه‌های آموزشی دانشکده عبارتند از صنایع، مکانیک، برق، کامپیوتر، عمران و مواد.

هر گروه توسط یک نفر مدیر گروه که توسط رای‌گیری از اعضای هیات علمی دانشکده به مدت دو سال انتخاب می‌شود، مدیریت می‌شود.

دانشکده ادبیات و علوم انسانی

دانشکده ادبیات و علوم انسانی در سال ۱۳۶۵ تاسیس شد و فعالیت خود را با رشته‌های اقتصاد و زبان فرانسه در سال ۱۳۶۷ آغاز نمود. هم اکنون ساختمان اصلی این دانشکده در فضای اصلی دانشگاه بوعلی سینا واقع شده است که مشغول فعالیت‌های علمی و پژوهشی می‌باشد و دارای مقاطع کارشناسی، کارشناسی ارشد و دکترا در گروه‌های خود است.

دانشکده ادبیات و علوم انسانی دارای ۱۲ گروه آموزشی است و هم اکنون حدود ۲۳۰۰ دانشجو و ۸۰ عضو هیات علمی دارد. مدیریت دانشکده شامل ریاست دانشکده و ۳ نفر معاونت است که رئیس دانشکده را همراهی می‌کنند: معاونت آموزشی، معاونت مالی و معاونت پژوهشی.

گروه‌های آموزشی این دانشکده عبارتند از زبان وادبیات فارسی، زبان و ادبیات عرب، تربیت بدنی، علوم تربیتی، الهیات، حقوق، معارف اسلامی، زبان‌های خارجی، فرهنگ و زبان‌های باستان، زبانشناسی همگانی، کتابداری و زبان و ادبیات فرانسه.

هر گروه توسط یک نفر مدیر گروه که توسط رای‌گیری از اعضای هیات علمی دانشکده به مدت دو سال انتخاب می‌شود، مدیریت می‌شود.

دانشکده پیرادامپزشکی

دانشکده پیرادامپزشکی در سال ۱۳۷۳ در بخشی از ساختمان دانشکده کشاورزی کنونی و در قالب آموزشکده دامپزشکی تاسیس شد. اولین دوره پذیرش دانشجو در همان سال انجام گرفت.

در نیمه دوم سال تحصیلی ۸۰-۷۹ محل آموزشکده از دانشکده کشاورزی به محل کنونی یعنی بخشی از دانشکده مهندسی سابق منتقل شد و در پایان سال ۱۳۸۸ پس از کسب موافقت قطعی شورای گسترش آموزش عالی مبنی بر پذیرش دانشجو در دو رشته بهداشت مواد غذایی و بهداشت و بازرسی گوشت در مقطع کارشناسی ناپیوسته به عنوان اولین دانشکده پیرادامپزشکی کشور فعالیت آموزشی خود را ادامه‌داد.

در حال حاضر این دانشکده دارای یک رشته کاردانی دامپزشکی روزانه و شبانه و سه رشته کارشناسی ناپیوسته علوم آزمایشگاهی، بهداشت مواد غذایی و بهداشت و بازرسی گوشت به صورت روزانه و رشته انگل شناسی دامپزشکی در مقطع کارشناسی ارشد می‌باشد و تاسیس سایر رشته‌های وابسته به علوم دامپزشکی در مقاطع کارشناسی ارشد و دکترا را در دستور کار خود دارد.

مجتمع آموزش عالی نهاوند(خاص دختران)

در تاریخ ۱۳۹۰/۱/۲۳ شورای گسترش و برنامه‌ریزی آموزش عالی موافقت قطعی خود را با تبدیل دانشکده تربیت بدنی و علوم ورزشی نهاوند به مجتمع آموزش عالی نهاوند (خاص دختران) اعلام نمود و با تاسیس دو دانشکده جدید دیگر (دانشکده فنی و دانشکده کشاورزی) و راه‌اندازی دو رشته پیشنهادی (مهندسی صنایع و مهندسی ترویج و آموزش کشاورزی) موافقت نمود. در حال حاضر مجتمع آموزش عالی نهاوند دارای ۱۱۳ دانشجو در رشته تربیت بدنی و علوم ورزشی می‌باشد که با احتساب ۹۰ دانشجو که ان‌شاءا... در دو رشته فوق الذکر و تربیت بدنی و علوم ورزشی در نیمسال ۹۱ مشغول به تحصیل خواهند شد، این تعدادبه۱۹۳نفرافزایش‌خواهدیافت.

این مجتمع با مساحتی حدود ۵ هزار متر مربع و ۱۰۰۰ متر زیر بنا دارای ۶ کلاس ۴۵ نفره، آزمایشگاه تربیت بدنی و علوم ورزشی، سایت کامپیوتر، کتابخانه و خوابگاه با ظرفیت ۲۰۰ دانشجو می‌باشد. تشکیلات اداری شامل حوزه ریاست، حوزه معاونت آموزشی، روابط عمومی و امور فرهنگی، حراست، امور عمومی و گروه آموزشی تربیت بدنی و علوم ورزشی می‌باشد که به یاری خداوند گروه‌های آموزشی برای نیمسال ۹۱ به سه گروه افزایش خواهد یافت.

طاهری‌نیا معاون آموزشی و تحصیلات تکمیلی دانشگاه بوعلی سینا در گفتگو با ایسنا، آخرین وضعیت پذیرش دانشجویان تحصیلات تکمیلی این دانشگاه را این گونه تشریح نموده است:

در چهار سال اخیر با افزایش تعداد رشته‌های دانشگاه بوعلی سینا، آمار ظرفیت پذیرفته‌شدگان نیز افزایش چشمگیری داشته است. سهم دانشجویان تحصیلات تکمیلی دانشگاه نزدیک ۳۰ درصد است که در مجموع شامل ۱۸۵ رشته گرایش است.

سال ۸۶ دانشگاه بوعلی سینا در ۱۳ رشته گرایش دکترا و ۴۸ رشته گرایش کارشناسی ارشد دانشجو پذیرفت؛ این در حالی است که امسال دانشگاه در ۸۴ رشته گرایش دکترا و ۱۰۱ رشته گرایش کارشناسی ارشد دانشجو دارد.

نگاه

برای پاییز

همدان‌پیام: شبنم فروتن- لحظاتی هست که انگار قرن‌ها زیسته‌ام، عمق تجربه برای این لحظات آنقدر زیاد است که کلمه‌ای جز سیاهچاله برای آن نمی‌یابم و در این میان روزهایی هست که برایم سرشار از لحظات این چنینی است. قلب من تپیدن را در هوای این روزها آموخته است.

نمی‌دانم پاییز را می‌شناسی یا نه! چیزی است فراتر از رنگ‌هایی که بیش از همه وقت خودنمایی می‌کنند، فراتر از نگاه منتظر دم غروب که حل شده در میان آفتاب این روزها ...

پاییز حرف‌هایی است که طبیعت برای نگفتن دارد.

در میان همه پاییزهایم تو گم بوده‌ای و پاییز امسال هم با اینکه رنگ و بویش، رنگ و بوی دیگری است اما ...

گویی قرار نیست طبیعت تو را از میان ناگفته‌هایش بیرون بریزد.

دست‌هایت را به من بده، می‌دانم دل تو هم لک زده برای آب‌های دریاچه نقره‌ای وقتی رنگ به رنگ می‌شود با برگ‌هایی که رهایی را تجربه می‌کنند.

می‌دانم کفش‌های تو هم مانند کفش‌های من دلشان برای برگ‌ها تنگ شده. می‌دانم گوش‌هایت لحظه شماری می‌کنند برای شنیدن صدای خرد شدن‌شان.

همه اینها را می‌دانم. باران را که می‌شناسی؟ همان که تو را با خود برد. قول داده این بار راهیت کند، همراهیت کند. اما من می‌ترسم، می‌ترسم از حافظه‌اش پاک شده باشی. کمربندهایم را بسته‌ام که آمدنت را جشن بگیرم! تو و من!

ناگفته‌هایم را جمع کرده‌ام تا روز آمدنت برگ بارانت کنم.

پاییز برای تو پر از دلتنگی است و برای من پر از لحظه‌های شمارش شده زندگی با یاد تو. روی تک تک برگ‌ها، روی غروب حتی تصویرت را قاب کرده‌ام. پاییز برای من پر از توست. دنیایی سراسر سکوت که همه چیز را به خواب می‌برد جز قلب من.

آخر می‌دانی قلب من تپیدن را در این روزها آموخته، می‌دانم که می‌آیی. من به باران ایمان دارم.

پاییزهایم همیشه تو را کم داشته‌اند اما این بار سرشار می‌شود، کامل می‌شود، عظمت آنچه خدا برایم در این مهر، آبان، آذر آفریده با رسیدن تو به پاییزم.

قدم می‌زنم بر خاطراتمان. خیره شده‌ام به برگ‌هایی که کفش‌هایم لمس می‌کنند.

و تو که در قاب تصویرم نمی‌گنجی

خبر

مقام نخست ایران در تولید مقالات نانو در منطقه

جایگاه نهم در جهان

همدان‌پیام: معاون آموزشی وزیر علوم از تولید ۴۵ درصد مقالات حوزه نانوی جهان اسلام توسط دانشمندان ایرانی خبر داد.

به گزارش فارس، حسین نادری‌منش در حاشیه برگزاری کارگاه مشترک نانوی ایران و کره جنوبی در دانشگاه تربیت مدرس، گفت: جایگاه ایران در تولید مقالات حوزه نانو در منطقه، مقام نخست است و ایران ۴۵ درصد مقالات جهان اسلام در این حوزه را تولید می‌کند.

وی افزود: هدف جمهوری اسلامی ایران ایجاد زمینه همکاری در زمینه نانو فناوری میان ۲ کشور ایران و کره جنوبی است که بر این اساس، کارگاه مشترکی میان این ۲ کشور برگزار شده است.

نادری‌منش همچنین گفت: براساس آمار جهانی، ایران رتبه یازدهم جهان را در سال ۲۰۱۱ در حوزه نانو فناوری کسب کرده بود که در حال حاضر رتبه کشورمان در این حوزه به جایگاه نهم رسیده است. معاون آموزشی وزیر علوم اضافه کرد: ایران در بین کشورهای منطقه رتبه نخست تولید مقاله در حوزه نانو را دارد و جمهوری اسلامی ایران ۴۵ درصد مقالات حوزه نانو را در جهان اسلام تولید می‌کند و بعد از ایران، کشور ترکیه ۱۳ درصد مقالات حوزه نانو را در جهان اسلام تولید می‌کند.

روی با بیان اینکه بخش عمده علم نانو در کشور توسط متخصصان داخلی صورت می‌گیرد، گفت: این در حالی است که در برخی از کشورهای منطقه، میزان همکاری این کشورها با دیگر کشورهای خارجی در تولید علم نانو ۸۰ درصد است.

هنرستان ۳ ساله می‌شود

همدان‌پیام: وزیر آموزش و پرورش از افزایش دوره آموزشی هنرستان‌ها به ۳ سال در نظام آموزشی جدید خبر داد.

به گزارش پایگاه اطلاع‌رسانی دولت، حمیدرضا حاجی‌بابایی با اعلام اینکه استقرار نظام آموزشی جدید افتخاری بزرگ برای آموزش و پرورش محسوب می‌شود، گفت: استقرار نظام آموزشی جدید یکی از بزرگترین و حجیم‌ترین کارهای آموزش و پرورش در سال‌های گذشته بود که با تمام سختی‌ها صورت پذیرفت. وی با اشاره به اینکه برنامه‌های بسیاری برای استحکام هرچه بیشتر این نظام پیش‌بینی شده است، افزود: محتوای کتاب‌های درسی پایه سوم ابتدایی و پایه اول راهنمایی از هم اکنون در حال تدوین است تا کتاب‌های جدید این پایه‌ها برای سال تحصیلی ۹۳-۹۲ آماده شوند. حاجی‌بابایی با اعلام آغاز طرح تحول بنیادین در آموزش و پرورش گفت: از این پس در گفتمان‌های جامعه، آموزش و پرورش به دو دوره قبل و بعد از تحول بنیادین باید تقسیم شود، زیرا در راستای تحقق این تحول، تغییرات بسیاری صورت پذیرفته است.

مرخصی زندانیان با دستبند الکترونیکی

همدان‌پیام: رئیس سازمان زندان‌ها و اقدامات تامینی و تربیتی کشور گفت: به زودی زندانیان با دستبندهای الکترونیکی مجهز به سیستم موقعیت یاب gprs به مرخصی می‌روند.

غلامحسین اسماعیلی در گفت‌وگو با واحد مرکزی خبر با اشاره به پشت سرگذاشتن مراحل آزمایشی دستبندها و پابندهای الکترونیکی افزود: دستبندها و پابندهای الکترونیکی از قابلیت رصد و ردیابی فرد در موقعیت‌های مختلف برخوردار است و سازمان زندان‌ها با هدف مراقبت از زندانیان در طول دوران مرخصی از این وسیله استفاده می‌کند.

وی گفت: دستبندها و پابندهای الکترونیکی مجهز به سیستم جی.پی.ار.اس از قابلیت بالاتری نسبت به سیستم‌های جی پی اس در تمام فضاها حتی فضاهای بسته و متروها برخوردار بوده و قابل ردیابی هستند ضمن اینکه با ارسال پیام در هر ۳۰ ثانیه یا یک دقیقه می‌توان از موقعیت فرد مطلع شد.

تلفن همراه دانش‌آموزی در راه است

همدان‌پیام: رئیس مرکز توسعه فناوری اطلاعات و رسانه‌های دیجیتال از عرضه تلفن همراه ویژه دانش‌آموزان تا دو ماه آینده خبر داد.

به گزارش ایسنا، حسن علیزاده با اشاره به نرم‌افزار «کنترل والدین بر فرزندان»، افزود: متأسفانه در کشور در این حوزه فعالیت زیادی انجام نشده، اما اکنون روی «تلفن همراه دانش‌آموزی» تمرکز کرده‌ایم، چون معتقدیم استفاده از تلفن همراه برای سنین زیر ۱۸ سال مفید نیست. وی با اشاره به قابلیت‌های تلفن همراه ویژه دانش‌آموزان گفت: این تلفن همراه به فرزند فقط امکان برقراری تماس با والدین را می‌دهد و در مقابل، مکان رفت و آمد فرزند نیز برای والدین از روی نقشه GPS مشخص می‌شود. علیزاده افزود: این طرح به وزیر آموزش و پرورش ارائه شده است و اگر از منظر تخصصی آموزش و پرورش مشکلی نباشد، در دو ماه آینده این تلفن همراه ارائه خواهد شد.

حقوق

بازداشت پیش از حکم قطعی و چگونگی اعمال آن

همدان‌پیام: اگر متهمی پیش از صدور حکم قطعی در بازداشت باشد، نحوه محاسبه این حبس در مجازات قطعی وی چگونه است و مرجع تصمیم‌گیرنده درباره این اعمال یا عدم اعمال آن کجاست؟

ماده ۱۸ قانون مجازات اسلامی می‌گوید: مدت همه حبس‌ها از روزی شروع می‌شود که محکوم علیه به موجب حکم قطعی قابل اجرا، محبوس شده باشد.

تبصره، چنانچه محکوم علیه قبل از صدور حکم به علت اتهام یا اتهاماتی که در پرونده امر مطرح بوده بازداشت شده باشد دادگاه پس از تعیین تعزیر، از مقدار تعزیر تعیین شده یا مجازات بازدارنده به میزان بازداشت قبلی وی کسر می‌کند.

رأی وحدت رویه

به گزارش ایسنا، رأی وحدت رویه ۶۵۴- ۱۰/ ۷/ ۱۳۸۰: به موجب تبصره ماده ۱۸ قانون مجازات اسلامی دادگاه مکلف است که ایام بازداشت قبلی محکوم علیه در پرونده مورد حکم را از مجازات‌های تعزیری یا بازدارنده کسر کند و چون حبس و جزای نقدی هر دو یک نوع و از مجازات‌های تعزیری و بازدارنده است و عدم محاسبه ایام بازداشت قبلی بر خلاف حقوق و آزادی‌های فردی است، به حکم تبصره مذکور کسر مدت بازداشت از محکومیت جزای نقدی و احتساب و تبدیل آن به جزای نقدی، قانونی است.

بنا به مراتب رأی شعبه دوم دادگاه نظامی یک فارس به شماره ۵۹۱- مورخ ۳/ ۱۱/ ۱۳۷۸ که با این نظر انطباق دارد به اکثریت آرای اعضای هیأت عمومی دیوان عالی کشور صحیح و منطبق با موازین شرعی و قانونی تشخیص می‌گردد.

نظریات اداره کل امور حقوقی قوه قضاییه

– نظریه ۹۳۹/ ۷- ۲۶/ ۲/ ۱۳۷۱: مرجع احتساب ایام بازداشت قبلی، دادگاه صادرکننده حکم است.

– نظریه ۳۰۵۹/ ۷- ۴/ ۵/ ۱۳۷۳: دستور احتساب مدت بازداشت قبل از حکم برابر تبصره ذیل ماده ۱۸ قانون مجازات اسلامی از وظایف دادگاه است نه دادسرا. بنابراین اگر این امر در حکم ذکر نشده باشد دادسرای مجری حکم باید از دادگاه استعلام و طبق نظر دادگاه حکم را اجرا کند و احتیاج به تقاضای محکوم علیه ندارد.

– نظریه ۳۳۵۱/ ۷- ۲۰/ ۵/ ۱۳۷۳: با توجه به تبصره ذیل ماده ۱۸ قانون مجازات اسلامی دادگاه هنگام صدور حکم باید به میزان بازداشت قبلی از مجازات متهم را کسر کند و در صورت عدم رعایت تکلیف مذکور دادسرا باید اصلاح حکم را از دادگاه بخواهد.

خبر

هزار معلول بدون بیمه پایه درمان!

همدان‌پیام: رئیس جامعه معلولان ایران با بیان اینکه ۶۰۰ هزار معلول در کشور فاقد بیمه پایه درمان هستند، این امر را مغایر قانون جامع حمایت از حقوق معلولان دانست، چراکه این قانون پوشش بیمه پایه معلولان و خانواده‌های آنها را ضروری می‌داند.

علی‌همت محمودنژاد در گفت‌وگو با ایسنا گفت: هنگامی که این معلولان برای پوشش بیمه پایه درمان به بهزیستی مراجعه می‌کنند به آنها گفته می‌شود، باید معلولی فوت و از چرخه حمایت خارج شود تا آنها بتوانند تحت پوشش قرار گیرند.

وی در ادامه با اشاره به طرح‌هایی مانند بیمه زنان خانه‌دار، دانشجویان و ... گفت: این موضوعات در حالی مطرح می‌شود که بیش از نیم میلیون معلول فاقد پوشش بیمه پایه هستند.

محمودنژاد با اشاره به توقف ۷۰ روزه بیمه تکمیلی بیش از ۴۰۰ هزار معلول تحت پوشش سازمان بهزیستی گفت: رئیس سازمان بهزیستی عنوان می‌کند که هزینه بیمه درمان از این پس در قالب صندوق درمان در اختیار معلولان قرار می‌گیرد، به طوری که اعتبارات و بودجه این صندوق به ادارات کل بهزیستی در استان‌ها ابلاغ شده است.

به بهانه روز جهانی پست

از چاپارهای قدیمی تا نامه‌های اینترنتی

همدان‌پیام: پست، کهن‌ترین و گسترده‌ترین نوع ابزار ارتباطی بین مردم یک کشور با ساکنان دیگر سرزمین‌ها و مناطق جهان به شمار می‌رود؛ به طوری که جوامع رشد یافته برای تحقق توسعه خود به این شبکه ارتباطی توجه داشته و با برنامه‌ریزی کلان به پست بهای فراوانی داده‌اند؛ ۱۷ مهرماه روز جهانی پست از دیرینه‌ترین ابزارهای ارتباطی است و به این بهانه در این گزارش به بخشی از تاریخچه پست در جهان، ایران و اتحادیه جهانی پست پرداخته‌ایم.

در کتاب‌های تاریخی آمده است: هخامنشیان دارای شبکه پستی منظم و کارآمدی بوده که دستورات و فرامین دولتی را منتقل می‌کردند. با حمله اسکندر و انقراض سلسله هخامنشیان و مشاهده این چنین تشکیلات گسترده اطلاعاتی آن را همراه خود به جامعه آن روز یونان برد سپس در اروپا تا اوایل قرن ۱۲ میلادی از آن استفاده شد.

نخستین اداره غیر رسمی پست عمومی در قرن ۱۲میلادی پس از تاسیس دانشگاه بلونیا در ایتالیا بوجود آمد. نیم قرن بعد دانشگاه پاریس با اقدام مشابه این عمل را برای رساندن نامه‌های دانشجویان خود تکرار کرد و توسط شاه فرانسه پست دانشگاه به رسمیت شناخته شد و در سال ۱۶۳۶ لویی دوازدهم اداره پست عمومی را در پاریس تاسیس کرد و در سال ۱۵۹۱ در انگلستان الیزابت اول پست را ملی اعلام کرد.

با توسعه پست در قرن‌های ۱۸- ۱۶ که مبادلات بین دولت‌های مختلف صورت می‌گرفت، نبود تعرفه واحد بزرگترین مشکل بود تا این که در سال ۱۸۴۰رونالد هیل با پیشنهاد چاپ اوراق بهادار کوچک و الصاق آن بر روی نامه‌ها و مرسولات مبنای انتشار اولین تمبر دنیا را در انگلستان بنا نهاد.

سپس در سال ۱۸۷۴ به منظور تبادل سریع‌تر و راحت‌تر مرسولات پستی در اروپا ۲۲ کشور اروپایی و آمریکایی در شهر برن سوئیس با توافق یکدیگر اتحادیه پست بین‌الملل را تاسیس کردند.

در سال ۱۸۷۸ اتحادیه جهانی پست (UPU UNION POST UNIVERSAL) به جای اتحادیه پست بین‌الملل تشکیل شد و امضا کنندگان بر اساس توافق به عمل آمده، یک قلمرو پستی را تشکیل دادند که آزادی ترانزیت برای مبادله متقابل مرسولات را در سراسر قلمرو و اتحادیه تامین و تضمین می‌کرد.

نام این اتحادیه پس از ۴ سال با پیوستن کشورهای دیگر، به " اتحادیه جهانی پست " تغییر یافت. از سال ۱۹۶۹ روز ۹ ماه اکتبر (۱۷مهرماه) هر سال به عنوان روز جهانی پست تعیین شد و ایران در سال ۱۲۵۶ هجری شمسی به عنوان بیست و نهمین عضو، به این اتحادیه پیوست.

فعالیت‌های پستی در ایران قدمتی سه هزار ساله دارد و حتی برخی از مورخان ایرانیان را مبتکر ارتباط پستی می‌دانند؛ آنچنان که گزنفون و هرودوت هر دو ابتکار تاسیس تشکیلات چاپار را به ایرانیان نسبت می‌دهند که ایران دارای شبکه منظم پیک و چاپار بود و این شبکه در دوره اشکانیان و ساسانیان نیز اداره می‌شد.

با فتح ایران توسط اعراب این تشکیلات به نام دیوان برید تغییر نام گرفت که وظیفه این دیوان جاسوسی و خبرچینی بود تا این که در دوره صفویه با استقرار حکومت فراگیر مرکزی و بنا به ضرورت وقت چاپارخانه‌ها به صورت منظم و مرتب انجام وظیفه می‌کردند.

با روی کار آمدن سلسله قاجاریه و تحت تاثیر قرار گرفتن از فرهنگ غرب، فکر تاسیس پست جدید در زمان فتحعلی شاه مطرح شد اما بنا به دلایلی مسکوت گذاشته شد. تا این که امیرکبیر بیش از ۱۵۰ سال پیش پست نوین ایران را پایه‌گذاری کرد.

او خطوط منظم چاپارخانه را راه‌اندازی کرد و طی فرمانی در سال ۱۲۶۷ مقرر شد که هر ماه دو مرتبه یکی در اول و یکی در پانزدهم ماه چاپارها به ۸ منطقه اصلی کشور رفته و مراجعه کنند. تا اینکه در سال ۱۲۹۷ هجری قمری ناصرالدین شاه دستور داد تا موسسه پست آن روز به وزارت تبدیل شود و اداره آن را به امین الملک، وزیر وظایف و رئیس دارالشورا سپرد.

پس از صدارت امیر کبیر، تحولات تازه‌ای در پست کشور ایجاد گردید، فعالیت پستی کشورهای استعمارگر تعطیل شد و پیک‌های پست ایران، با نظم و نظامی تازه که امیر کبیر ایجاد کرده بود با سرعت و دقت بسیار، امور مراسلاتی را انجام می‌دادند.

بعد از تاسیس وزارت پست، در دوره پهلوی با تاسیس راه‌های شوسه و با استفاده از وسایط نقلیه مختلف تشکیلات پست توسعه فراوان یافت و در سال ۱۳۶۷ شرکت پست جمهوری اسلامی ایران در قالب شرکتی دولتی برای تامین و تعمیم خدمات پستی در سراسر کشور و هماهنگ با آخرین پیشرفت‌های تجربی و تکنولوژی ارتباطی سازماندهی شد.

طبق شواهد موجود در ایران نخستین تمبرهای پستی در تهران و در سال ۱۲۴۷ (۱۸۹۷) در دوره ناصرالدین شاه قاجار به چاپ رسیده است. قبل از این دوره، مسئولان دفاتر پستی از مهرهایی با مرکب‌های رنگی با طرح‌های مختلف و با ارزش پولی متفاوت، نامه‌ها را مهر و موم‌می‌کردند.

با توجه به اینکه پست در ایران از قدمتی طولانی برخوردار است از فعالیت چاپارهای قدیم تا پست پیشرفته کنونی، ابزار و آثاری گرانبها و دیدنی گردآوری شده است که در موزه پست نگهداری می‌شود.

فعالیت‌های پستی در ایران قدمتی سه هزار ساله دارد و حتی برخی از مورخان ایرانیان را مبتکر ارتباط پستی می‌دانند؛ آنچنان که گزنفون و هرودوت هر دو ابتکار تاسیس تشکیلات چاپار را به ایرانیان نسبت می‌دهند که ایران دارای شبکه منظم پیک و چاپار بود و این شبکه در دوره اشکانیان و ساسانیان نیز اداره می‌شد.

این موزه دارای غرفه‌های تشریفات، تمبرهای داخلی و خارجی، اشیای پست و نقشه راه‌هاست. در غرفه تشریفات، کارت پستال‌های دوره قاجار، کارت پستال‌های ویژه ارسال پیغام‌های کوتاه و پاکت‌های مهر روز به نمایش گذاشته شده است. در بخش تمبر نیز ده‌ها هزار قطعه تمبر داخلی و خارجی که پیام‌رسان تحولات تاریخی و فرهنگی اقوام مختلف دنیا هستند، نگه‌داری می‌شود.

غرفه اشیای پستی به نمایش مهرهای پستی برای ابطال و نقش تمبر، ادوات نگارش به کار رفته در باجه‌ها، ترازوهای توزین محصولات، صندوق‌های نگهداری اسناد و مدارک و وجوه نقد، ماکت پستچی‌ها و ... اختصاص دارد. کتابخانه موزه پست، نشریات و کتاب‌های مربوط به پست و فروشگاه آلبوم‌های تمبر، کتابچه‌های راهنمای تمبر و کارت پستال‌ها را به علاقه‌مندان عرضه می‌کند.

به گفته دبیر کل اتحادیه جهانی پست، این سرویس عمومی با تکیه بر یک شبکه جهانی با بیش از ۶۶۰ هزار دفتر پستی و ۵ میلیون نفر پرسنل، همچنان در حال رشد و ارتقاست.

سرویس‌های پستی همه ساله در سراسر جهان نزدیک ۴۳۶ میلیارد پست‌نامه و ۶ میلیارد امانت را در شبکه‌های داخلی و بین‌المللی توزیع می‌کنند.

ارائه سرویس جهانی در ورای مرزها به تمامی کسب و کارها و شهروندان بر ارتقای یکپارچگی بازارها نیز کمک شایانی می‌کند. این سرویس در یک محیط بین‌المللی شدیدا رقابتی، دسترسی به بازارهای داخلی را برای شرکت‌ها و افراد فراهم می‌آورد.

اما در خصوص فواید و آثار این خدمات می‌توان گفت پست در کاهش آلودگی هوا، ترافیک و سایر مسائل اجتماعی، اقتصادی و فرهنگی بسیار موثر است.

نقش و جایگاه پست امروزه به عنوان یک نهاد مهم ارتباطی درتوسعه و حتی یک نیاز مقدم بر توسعه برای تسهیل و سرعت در انجام امور، تامین نیازهای اجتماعی، افزایش بهره‌وری، حفظ محیط زیست، جدی و حیاتی است.

ارتباط پستی، شبکه ارتباطی عمومی و گسترده‌ای است که با مناسب‌ترین قیمت‌ها، جابجا کننده هرگونه مرسولات پستی اعم از نامه، کالا در اوزان و ابعاد مختلف در سطح ملی و بین‌المللی است که نقش مهم و اساسی در توسعه امور فرهنگی، اقتصادی و اجتماعی به عهده دارد.

با توجه به نیازهای روزافزون مردم در زمینه ارتباطات و رشد جمعیت و افزایش درخواست برای جابجایی مراسلات و امانات پستی و لزوم ارائه خدمات جدید در این زمینه، ضرورت ایجاد و گسترش خدمات متعدد و متنوع برای پاسخگویی به این نیاز احساس شد.

این امر باعث شد تا پست در ایران همپای سایر کشورها، سرویس‌های نوین و پیشرفته را با استفاده از آخرین تحولات در عرصه فناوری ارتباطات و اطلاع رسانی ارائه دهد.

ارتباطات یکی از مسائلی است که رابطه مستقیم با توسعه اقتصادی هر کشور ایفا می‌کند و در این خصوص یکی از دیرینه‌ترین وسایل ارتباطی جهان در کشورهای مختلف پست است.

در سال‌های اخیر بویژه در کشورهای توسعه یافته پست به صورت فعال در اختیار رسیدن به اهداف توسعه اقتصادی قرار گرفته و با بکارگیری از امکانات پست از رفت و آمدهای زائد روزانه شهروندان برای کارهای روزمره‌شان جلوگیری کرده است. خرید روزانه و تمامی دریافت و پرداخت‌های اشخاص در کشورهای توسعه یافته امروزه توسط پست انجام می‌گیرد و هر مامور پست با یک روز کار فشرده از رفت و آمدهای صدها نفر جلوگیری می‌کند.

۱۷میلیون و ۷۰۰ هزار مرسوله پستی از ابتدای سال در استان ارسال شده است

معصومه کمالوند

همدان‌پیام: خدمات پست در زمینه‌های اجتماعی، فرهنگی، اقتصادی و سیاسی نقش موثری دارد، کاهش ترددهای غیرضرور و تاثیر آن در حفظ محیط زیست، توزیع مجلات، روزنامه، کتاب و دیگر محصولات فرهنگی، صرفه‌جویی در وقت و هزینه شهروندان، ایجاد بهره‌وری ملی با جلوگیری از دیوان‌سالاری، برقراری ارتباط دوسویه بین مردم و حکومت و... از جمله مواردی است که می‌توان به آنها اشاره کرد.

راه‌اندازی سرویس‌های جدیدی که بتواند پاسخگوی نیازهای امروز جامعه باشد یکی دیگر از اقدامات مهم پست در سال‌های اخیر است، سرویس‌های مبتنی بر فناوری مانند رهگیری مرسولات ثبتی، پست یافته، کارت پستال، الکترونیکی، تمبرشخصی، ایمیل پستی و...

پست استان همدان با ۶۵۳ واحد پستی، یکی از مراکز ۹ گانه مبادله پست کشور محسوب می‌شود. مرسولات پستی استان‌های کردستان، ایلام، کرمانشاه و همدان از طریق این مرکز و به صورت شبانه روزی مبادله می‌شود.

مدیر پست استان همدان گفت: در حال حاضر فعالیت ۱۴۲ واحدپستی شهری، ۲۹ واحد دولتی و۱۱۳ دفتر پیشخوان دولت، همچنین ۵۱۱ واحد پستی روستایی با ۶۹ نمایندگی پست روستایی و ۴۴۲ دفترICT روستایی موجب شده تا به ازای هر۳۰ کیلومتر مربع یا ۲۶۰۰ نفر جمعیت، یک واحد پستی وجود داشته باشد و کیفیت دسترسی مردم را آسانتر کند.

بهنامی از جابجایی ۱۷,۷۰۰,۰۰۰ مرسوله پستی از ابتدای سال جاری در استان همدان خبر داد و افزود: از این تعداد ۸,۳۰۰,۰۰۰ مرسوله‌ای بوده که از استان به دیگر نقاط کشور صادر و تعداد ۹,۴۰۰,۰۰۰ مرسوله نیز وارد استان شده است.

وی با بیان اینکه در حال حاضر بیش از یکصد خدمت پستی در استان به مردم و سازمان‌ها ارائه می‌شود، تصریح کرد: بخشی از این خدمات با عقد ۳۰۰ قرارداد با ادارات، سازمان‌ها و شرکت‌های مختلف در استان از قبیل قرائت کنتور و توزیع قبوض شرکت‌های خدمات رسان، پست مستقیم، پست تبلیغ، پست لجستیک، توزیع اخطاریه موسسات مالی و اعتباری و... است.

بهنامی انجام نیابتی خدمات دستگاه‌ها توسط پست در بحث پیشخوان دولت براساس تفاهم‌نامه‌های منعقد شده بین پست و سازمان‌ها علاوه بر کاهش مراجعات حضوری به سازمان‌ها را سبب ارائه خدمات بهتر برای رفاه و آسایش مردم دانست.

وی توسعه دفاترICT روستایی، راه‌اندازی ۳۸ خط حمل و نقل مرسولات روستایی، ایجاد باجه‌های ارائه دهنده خدمات اینترنتی، هوشمند کردن صندوق‌های پستی نصب شده در شهر، هوشمند کردن صندوق‌های شخصی همچنین تهیه و نصب سیستم GPS بر روی خودروهای حمل و نقل محموله‌های پستی خطوط برون استانی و درون استانی، تهیه و نصب سیستم GPS بر روی موتورسیکلت نامه‌رسانان در استان را از جمله اقداماتی عنوان کرد که این نهاد در بحث فناوری اطلاعات انجام داده است.

وی در زمینه بهبود بازسازی پست استان نیز با مدنظر قراردادن برنامه استراتژیک پست کشور به موارد زیر اشاره کرد.

کمیته نظام پذیرش و بررسی پیشنهادات: به منظور افزایش مشارکت کارکنان در تصمیم‌گیری‌ها و همچنین اصلاح روش‌های موجود این کمیته در ۶ ماهه سال ۹۱، تعداد ۶۰ پیشنهاد دریافت و بررسی نموده است که در این زمینه نیز سامانه دریافت، بررسی و اعلام نظر پیشنهاد بر بستر IT راه‌اندازی شده است.

اجرای طرح تکریم ارباب رجوع: این طرح که به منظور دریافت نظرات، انتقادات و پیشنهادات شهروندان اجرا شده است، روش‌های متفاوتی از جمله نصب صندوق در مبادی ورودی ساختمان‌ها و سایت پست استان در نظر گرفته شده است.

آموزش کارکنان: در زمینه‌های مهارت‌های تخصصی پست، بهبود مدیریت و فنون اداری، فناوری اطلاعات و آموزش‌های عمومی کارکنان، ۴۲ دوره آموزشی به میزان ۷۵۰۰ نفرساعت برگزار شده است.

بهنامی راه‌اندازی مرکز آموزش علمی کاربردی را از دیگر اقدامات عنوان کرد و گفت: در این مرکز از بدو تاسیس تاکنون ۸۸ نفر در دوره کاردانی فارغ‌التحصیل شده و در ۲ دوره کاردانی پودمانی ۳۳ نفر و ۲ دوره کارشناسی ناپیوسته ترمی به ۷۷ نفر در حال تحصیل هستند.

نیش و نوش

وطن امروز: دریافت اطلاعات کالاها با تلفن همراه

این هم یه مدل تبلیغات!

خراسان: ۱۹ کودک و ۲ مربی مشهدی بر اثر حادثه پله برقی مجروح شدند –

اون وقت هی میگن پاساژ ها و پل عابر پیاده باید برقی بشه!

مغرب: کاغذهای ارزان در راه است

پس به امید آن روز!

خورشید: آزاد سازی قیمت خودرو برای کاهش یا افزایش ؟!

معلومه برای افزایش اینکه پرسیدن نداره.

تهران امروز: استیضاح ناتمام اقتصاد، ناجی وزیر ورزش شد

یعنی شرایط اقتصادی وزیر ورزش رو نجات داد.

حمایت : مجلس ترمز فاز دوم هدفمندی را کشید

با این همه گرونی پس می خواس پا بزاره رو گاز؟

جوان: بازار دلال های ارز کساد شد

اخی آدم دلش می سوزه. آخه کلی ضرر میکنند

راه مردم: عضو کمیسیون برنامه و بودجه: اجرای فاز دوم هدفمندی منوط به عدم افزایش قیمت هاست

اولش هم همین رو گفتند.

مردم سالاری: پزشک خانواده جایگزین تحمیلی پایگاه های بهداشتی

اخه مگه میشه پزشک رو هم تحمیل کرد پس حق انتخاب کجاست.

ایسنا: رئیس اتحادیه توزیع‌کنندگان لبنیات:دلالان لبنیات را بیش از قیمت مصوب به فروش می‌رسانند

پس این همه جلسه و تعیین قیمت مصوب یعنی هیچ؟

آسیا: چهار بار افزایش قیمت در یک سال

شک نکنید به بیشتر از این هم میرسه مثل قیمت طلا.

جام جم: مجلس در پی توقف فاز دوم هدفمندی

پس بگو یه جور تعقیب و گریزه.

ایسنا: سپرده‌های مدت‌دار ارزی سود ارزی می‌گیرند

با این گرونی ارز که سپرده گزاری میکنه.

خبر

رئیس دانشگاه جامع علمی کاربردی استان همدان

پنجمین جشنواره ملی علمی کاربردی ۱۹ مهرماه برگزار می‌شود

همدان‌پیام: پنجمین جشنواره ملی علمی کاربردی، همزمان با بزرگداشت بیستمین سالگرد تأسیس دانشگاه جامع علمی کاربردی چهارشنبه ۱۹ مهرماه برگزار می‌شود.

رئیس دانشگاه جامع علمی کاربردی گفت: جشن بیستمین سالگرد تأسیس دانشگاه جامع علمی کاربردی و پنجمین جشنواره ملی علمی کاربردی با حضور وزیران علوم، تحقیقات و فناوری، فرهنگ و ارشاد اسلامی و تعاون، کار و رفاه اجتماعی و شخصیت‌هایی از شورای عالی انقلاب فرهنگی و مجلس شورای اسلامی، رؤسای مراکز علمی کاربردی و آموزشکده‌های فنی و حرفه‌ای در محل سالن همایش‌های صدا و سیما گشایش خواهد یافت.

سعید نظری تصریح کرد: فرهنگ‌سازی و معرفی نظام آموزش مهارت و فناوری در کشور، شیوه اجرای این نظام جدید و راهکارهای استقرار و پیاده‌سازی آن را مهمترین محور پنجمین جشنواره ملی علمی کاربردی عنوان کرد.

وی افزود: برپایی کارگاه آموزشی در مورد نظام آموزش مهارت و فناوری و معرفی و تجلیل از برترین‌های علمی کاربردی نیز در برنامه این جشنواره یک روزه پیش‌بینی شده است.

نظری تبیین جایگاه اجتماعی فارغ‌التحصیلان علمی کاربردی و نظام مهارتی را از رویکردهای اساسی مسئولان دانشگاه جامع علمی کاربردی دانست و گفت: جامعه باید به این باور برسد که جایگاه اجتماعی دانش آموختگان دوره‌های مهارتی نه تنها کمتر از دانش‌آموختگان نظام نظری دانشگاه‌ها نیست، بلکه در جایگاه برتری نیز قرار دارد.

وی به رایزنی مسئولان این دانشگاه با اعضای کمیسیون آموزش و تحقیقات مجلس به منظور اختصاص امتیازات ویژه به فارغ‌التحصیلان نظام مهارتی و علمی کاربردی اشاره کرد و افزود: در صورت نهایی شدن این پیشنهادات، دانش‌آموختگان علمی کاربردی و نظام مهارتی از امتیازات وسیع‌تری در زمینه حقوق و دستمزد و نظام استخدامی کشور نسبت به دانش آموختگان نظری برخوردار خواهند شد.

وی در پایان اظهار داشت: رؤسا و معاونان ۲ مرکز آموزش علمی کاربردی استان همدان نیز در این مراسم حضور خواهند داشت.

جزئیات تعیین شهریه پیش‌دبستانی‌ها اعلام شد

همدان‌پیام: رئیس سازمان مدارس غیردولتی و توسعه مشارکت‌های مردمی آموزش و پرورش گفت: شهریه مراکز پیش‌دبستانی برابر با شهریه مدارس ابتدایی همان منطقه و پیش‌دبستانی‌های دایر در مدارس غیر دولتی نیز معادل ۸۰ درصد از شهریه دوره ابتدایی همان مدرسه است.

فرشته حشمتیان در گفت‌وگو با ایسنا با تشریح جزییات شهریه مراکز پیش دبستانی، با بیان اینکه پیش‌دبستانی پایه و فونداسیون دوره‌های رسمی آموزش است و از اهمیت بالایی برخوردار است، افزود: سازمان بهزیستی براساس تفاهم‌نامه‌ای که با آموزش و پرورش منعقد کرده، مکلف است در خصوص شهریه پیش‌دبستانی‌ها بر اساس قوانین و مقررات آموزش و پرورش عمل کند که یک سال از مدت این تفاهم‌نامه باقی‌مانده است.

وی با بیان اینکه این مراکز موظفند مجوز پیش‌دبستانی را از آموزش و پرورش دریافت کنند، ادامه داد: بخشی از مراکز پیش‌دبستانی که در مدارس غیردولتی فعال هستند به صورت "ضمیمه" ثبت‌نام می‌کنند؛ بخشی به صورت مستقل فعالیت دارند که به صورت کاملا غیردولتی اداره می‌شوند و بخشی نیز در مدارس دولتی و ضمیمه این مدارس فعالند، اما به صورت غیردولتی اداره می‌شوند.

حشمتیان در خصوص شهریه مراکز پیش دبستانی فعال در مدارس دولتی اظهار کرد: شهریه این مراکز علاوه بر محاسبه هزینه‌های جاری اعم از فضا، تجهیزات، حقوق کارکنان و بیمه مربیان، براساس نرخ فضای مورد اجاره که از سوی کارشناس رسمی دادگستری تعیین می‌گردد، محاسبه می‌شود.

وعده کاهش قیمت خودرو به افزایش انجامید

خودرو به صورت رسمی ۲۰ درصد گران شد

همدان‌پیام: در ماه‌های اخیر همگام با گرانی همه کالاهای مصرفی قیمت خودرو نیز افزایش بی‌سابقه‌ای یافت، افزایشی که مسئولان آن را غیرقانونی عنوان می‌کردند و قیمت‌ها را کاذب می‌دانستند، اما امروز وعده کاهش قیمت‌ها به افزایش قیمت منجر شد.

قیمت انواع مختلف خودرو در ماه‌های اخیر حداقل دو میلیون تومان در پراید و حتی ۱۴ میلیون تومان در پژو ۲۰۶ افزایش داشت.

قیمت پژو ۲۰۶ تیپ ۵ در بازار آزاد به ۲۶ میلیون تومان، پژو ۲۰۶ صندوق‌دار به ۲۷ میلیون تومان، پژو۲۰۷i اتوماتیک ۴۴ میلیون تومان و پژو ۴۰۵ دوگانه سوز به ۱۷ میلیون تومان رسیده است.

همچنین قیمت L۹۰ دوگانه سوز در بازار آزاد به ۲۵ میلیون تومان نیز رسیده و قیمت خودروهای خارجی نیز افزایشی چشمگیر داشته است برای مثال می‌توان به تویوتا پرادو اشاره کرد که قیمت آن به ۱۲۰ میلیون تومان رسیده است.

با این حال خودرو سازان قول مساعد برای کاهش قیمت خودرو داده بودند. چندی پیش عضو هیأت مدیره انجمن قطعه‌سازان ایران از قول مساعد خودروسازان برای کاهش مدت زمان پرداخت مطالبات قطعه‌سازان خبر داده و خاطرنشان کرده بود: با تحقق این امر شاهد کاهش قیمت‌های کاذب خودرو در بازار خواهیم بود.

فرهاد به‌نیا گفته بود: بحران نقدینگی خودروسازان در چند ماه گذشته موجب افزایش مطالبات قطعه‌سازان شده و کاهش تولید قطعه و در نهایت خودرو را به دنبال داشته است.

وی با بیان اینکه با کاهش عرضه خودرو، دلالان و واسطه‌ها پررنگ‌تر از گذشته دست به کار شده و قیمت‌های غیرواقعی و کاذبی را در بازار ایجاد کرده‌اند، خاطرنشان کرد: چندی پیش جلسه مشترک اعضای هیأت مدیره انجمن قطعه‌سازان و مدیرعامل ایران خودرو برگزار و مقرر شد با پرداخت سریع، حجم مطالبات قطعه‌سازان به سه ماه کاهش یابد.

وی در گفت‌وگو با ایسنا ادامه داد: همچنین طبق توافقات صورت گرفته با مدیرعامل ایران خودرو مقرر شد که با توجه به رشد و نوسان نرخ ارز، قیمت قطعات تحویلی به خودروساز هر دو ماه یکبار بازنگری و رشد هزینه‌های تولید در آن دیده شود.

وی افزود: در این شرایط در صورت تسریع در روند پرداخت مطالبات قطعه‌سازان توسط دو خودروساز بزرگ کشور، شرایط نقدینگی جامعه قطعه‌سازی به حالت عادی بازگشته و کاهش حدود ۵۰ درصدی تولید قطعه و خودرو جبران خواهد شد.

به‌نیا تصریح کرد: با افزایش تولید قطعات، تولید انواع خودرو نیز افزایش یافته و با رشد عرضه، قیمت‌های کاذب فعلی خودروها در بازار کاهش خواهد یافت. یک مقام مطلع در وزارت صنعت، معدن و تجارت در گفت‌وگو به مهر گفته است: سازمان حمایت از مصرف‌کنندگان و تولیدکنندگان مجوز افزایش قیمت محصولات ایران خودرو و سایپا را صادر کرده است. وی افزود: براساس این مجوز، ایران خودرو قیمت محصولات خود را به طور میانگین ۱۰ درصد افزایش خواهد داد، ضمن اینکه گروه خودروسازی سایپا به طور میانگین ۱۸ تا ۲۰ درصد محصولات خود را افزایش و آن را به نمایندگی‌های خود ابلاغ کرد.

هم‌اکنون قیمت خودروهای صفر به ویژه انواع پژو با افزایشی بی‌سابقه مواجه است که این امر ضرورت ورود جدی مسئولان وزارت صنعت، معدن و تجارت را به بازار خودرو آشکار می‌کند که در حال حاضر افزایش قیمت را به تصویب رسانده‌اند.

سقف بالای سر چند میلیون؟!

همدان رتبه برتر در گرانی‌های زمین و مسکن

▪ کارشناسان می‌گویند؛راه حل گرانی مسکن اجرای طرح کلان شهر همدان

همدان‌پیام: برخلاف بازار ارز و طلا که این روزها نوسانات بی‌سابقه‌ای را تجربه می‌کند بازار مسکن در همدان چند ماهی است آرام گرفته است، به نظر می‌رسد دلیل آرامش فعلی بازار مسکن افزایش جهشی قیمت‌ها در ماه‌های اول امسال باشد. افزایش قیمتی که خانه‌دار شدن را برای بسیاری از خانواده‌های همدانی به رویایی دست نیافتنی مبدل ساخته و خانواده‌های اجاره‌نشین را نیز با مشکلات فراوانی روبرو کرده است.

قیمت آپارتمان نوساز در همدان از متری یک میلیون و ۵۰۰ هزار تومان شروع شده و به متری ۵ میلیون تومان هم می‌رسد، قیمت آپارتمان بستگی زیادی به موقعیت آن دارد به طوری که آپارتمان‌های واقع شده در متخصصین و استادان با آپارتمان‌های خیابان شریعتی یا شهرک‌های بهشتی و مدنی تفاوت قیمت چشمگیری دارد.

قیمت‌های آپارتمان تابع سال ساخت و امکانات آنها نیز می‌باشد و بسته به این عوامل ممکن است درصدی بیشتر یا کمتر باشد، اما قیمت آپارتمان در متخصصین و بلوار کاج حدود متری ۴ میلیون تومان گزارش می‌شود، در استادان قیمت یک آپارتمان ۱۲۰ متری که ۱۵ واحدی است با سابقه بنای ۷ ساله بیش از متری سه میلیون تومان قیمت‌گذاری شده است.

به گزارش همدان‌پیام، آپارتمان واقع در میدان بیمه و سعیدیه حتی بیش از سه میلون تومان نیز گزارش می‌شود. همچنین در اعتمادیه و خیابان طالقانی، شکریه و رکنی نیز قیمت آپارتمان نوساز حدود ۲ میلیون و ۵۰۰ هزار تومان است. قیمت آپارتمان نوساز در شهرک مدرس و شهید زمانی نیز حدود دو میلیون تومان است همچنین قیمت مسکن در خیابان پاستور نیز در حوالی دو میلیون تومان گزارش می‌شود.

قیمت مسکن در حوالی باباطاهر حدود متری یک میلیون و ۶۰۰ هزار تومان و در بلوار کاشانی حدود یک میلیون و ۹۰۰ هزار تومان قیمت‌گذاری شده است.

قیمت مسکن در شهرک فرهنگیان و شهرک مدنی از داخل شهر همدان پایین‌تر است، اما دست کمی از آن ندارد برای مثال قیمت آپارتمان نوساز در شهرک مدنی و فرهنگیان حدود یک میلیون و ۳۰۰ تا یک و نیم میلیون تومان است.

متاسفانه همدان در زمینه گرانی مسکن از استان‌های کشور پیش افتاده و قیمت آپارتمان در این شهر با پایتخت برابری می‌کند و شهروندان همدانی از این موضوع گلایه‌مند هستند.

یک مستأجر همدانی در این زمینه می‌گوید: الان حدود یک ماه است در جستجوی یک آپارتمان مناسب هستیم، اما با این قیمت‌ها نتوانسته‌ایم جایی را پیدا کنیم.

وی ادامه می‌دهد: سال ۸۸ خانه‌ای را با قیمت حدود ۱۲ میلیون تومان رهن کردیم، سال بعد قیمت به ۱۵ میلیون تومان رسید، اما امسال صاحبخانه ۲۵ میلیون تومان خانه را رهن می‌دهد. چگونه می‌توان ظرف یکسال اینقدر افزایش اجاره خانه را جبران کرد؟!

وی با بیان اینکه مسئولان می‌گویند باید قرارداد مستأجران دو ساله باشد، گفت: این قانون به هیچ وجه اجرایی نشده است و صاحب‌خانه خود را صاحب اختیار اموالش می‌داند و دلیلی ندارد بخواهد قوانین را اجرا کند.

یک زوج همدانی دیگر در این زمینه می‌گویند ما امسال ازدواج کردیم، اما الان با هزار زحمت یک آپارتمان ۶۵ متری در خیابان پاستور پیدا کرده‌ایم، برای این آپارتمان ۲۵ میلیون تومان پول پیش و ۲۰۰ هزار تومان اجاره ماهیانه باید پرداخت کنیم. هر چند مشخص نیست سال آینده با این اوضاع گرانی، اجاره‌ها تا چه اندازه افزایش پیدا کنند.

شهروند دیگری که قصد خرید خانه دارد، می‌گوید: برای خرید خانه در همدان حداقل باید ۱۲۰ میلیون تومان پول نقد داشت که این امر برای خانواده‌ای از طبقه متوسط اصلاً امکانپذیر نیست.

محمدی ادامه می‌دهد: من و همسرم کارمند هستیم با حقوقی که می‌گیریم تنها می‌توانیم خرج ماهانه خود و دو فرزندمان را تامین کنیم و حداقل پس‌انداز را داشته باشیم. این پس‌انداز اکنون پس از گذشت سال‌ها به ۴۰ میلیون تومان رسیده است.

وی ادامه می‌دهد: اگر بتوانیم تا ۲۰ میلیون تومان وام مسکن بگیریم با پس‌انداز خودمان حدود ۶۰ میلیون تومان می‌شود حالا با این میزان پول آپارتمانی که دارای امتیاز وام باشد و پاسخگوی حداقل نیاز مسکن ما باشد حتی در جای متوسط شهر قابل خرید نیست.

گفته‌های اکثر شهروندان همدانی حاکی از وجود واقعیتی تلخ در همدان است، گرانی مسکن توان خرید را برای ساکنان این شهر به رویا تبدیل کرده است.

علی‌رغم وجود فضاهای مناسب برای ساخت و ساز و طرح مجموعه کلان شهری همدان، هر روز بیش از پیش شاهد برج سازی و آپارتمان سازی در همدان هستیم.

وجود محدوده شهری و نبود امکان ساخت و ساز به خصوص در مناطق خوش آب و هوا همچنین رشد شهر در مناطقی مانند شهرک‌های مدنی، بهشتی و فرهنگیان سبب شده است قیمت مسکن همچنان بدون رقیب در استان‌های کشور باشد.

یک کارشناس شهرسازی در این زمینه می‌گوید: یکی از مهمترین دلایل گرانی مسکن در همدان و رشد آپارتمان‌سازی وجود محدودیت‌هایی است که در طرح تفصیلی همدان برای رشد و توسعه شهر ایجاد شده است.

این کارشناس که نخواست نامش در گزارش عنوان شود، اضافه می‌کند: همدان حدود ۴ سال است کلان‌شهر شده است، اما طرح این مجموعه بزرگ شهری یا کلان‌شهر آماده یا اجرایی نشده است در صورتی که این طرح اجرا شود قیمت مسکن در همدان کاهش خواهد یافت.

وی می‌گوید: هم اکنون کمربندی به دور شهر همدان کشیده شده که باعث می‌شود این شهر توسعه نیابد از سوی دیگر هر روز شاهد این هستیم که به تعداد برج‌های همدان اضافه می‌شود.

وی عنوان می‌کند: همدان دارای زمین‌های بسیاری است که قابلیت ساخت و ساز دارند و ساختمان سازی در آنها می‌تواند قیمت مسکن و زمین را کاهش دهد، اما باید دید گیر کار کجاست و چرا برای ساخت و ساز در این شهر به این میزان محدودیت‌وجوددارد.

این کارشناس شهرسازی می‌گوید: وجود این مشکلات و قرار گرفتن شهر همدان در لیست گران‌ترین شهرها از نظر زمین و مسکن باید مسئولان را به فکر راه چاره‌ای بیندازد؛ البته راهکار آن از قبل مشخص است و آن اجرای طرح مجموعه بزرگ شهری همدان یا طرح کلان شهری همدان است.

متاسفانه همدان تنها عنوان کلان‌شهری را یدک می‌کشد و تاکنون گامی برای اجرایی شدن اهداف این طرح برداشته نشده است.

کارشناسان می‌گویند اجرای این طرح می‌تواند قیمت مسکن و زمین را در شهر همدان کاهش دهد. این مهم برای همدان که در قله قیمت مسکن و زمین قرار دارد و با بهترین نقاط پایتخت برابری می‌کند، بسیار حائز اهمیت است و اجرای آن ضرورت دارد.

به واقع رفع مشکل مسکن امری حیاتی برای شهروندان است نیم نگاهی به قیمت مسکن در این شهر نشان دهنده عمق نگرانی‌های خانواده‌هایی است که فاقد مسکن هستند و در منازل اجاره‌ای بسر می‌برند

خبر

خسارت ۳۴۵ میلیارد تومانی مرغداران

همدان‌پیام: دبیر ستاد کشوری ترویج تخم‌مرغ با بیان اینکه قیمت برآوردی هر کیلوگرم تخم‌مرغ حدود ۳۰۵۰ تومان است، از خسارت ۳۴۵ میلیارد تومانی مرغداران در ۶ ماهه نخست سال جاری خبر داد.

به گزارش مهر، سیدفرزاد طلاکش گفت: کمیسیون بین‌المللی تخم‌مرغ که از ۳۰ سال پیش تشکیل شده بود از ۱۷ سال گذشته دومین جمعه ماه اکتبر را روز جهانی تخم‌مرغ اعلام کرد در حالی که در ایران از سال ۸۹ مصادف با ۱۷ مهرماه روز جهانی تخم‌مرغ برگزار می‌شود.

بخشنامه لایحه بودجه ۹۲ درآستانه ابلاغ به دستگاه‌های اجرایی

همدان‌پیام: یک مقام مسئول در معاونت بودجه معاونت برنامه‌ریزی و نظارت راهبردی رئیس‌جمهور گفت: بخشنامه لایحه بودجه ۹۲ در شرف ابلاغ به دستگاه‌های اجرایی است.

به گزارش فارس، دولت طبق قانون موظف است لایحه بودجه هر سال را حداکثر تا ۱۵ آذر سال قبل تهیه کند؛ بنابراین باید قبل از این تاریخ پیشنهاد دستگاه‌های اجرایی برای درآمد و هزینه در سال آینده را دریافت کند.

براساس قانون، نمایندگان مجلس نیز موظفند پس از بررسی در کمیسیون‌ها و دریافت نظرات و پیشنهادهای مختلف آن را در کمیسیون تخصصی به مدت یک هفته، سپس در کمیسیون تلفیق متشکل از کل اعضای کمیسیون برنامه و بودجه و دو نفر از هر کمیسیون تخصصی دیگر به مدت ۱۵ روز بررسی کرده و گزارش تلفیق را به صحن مجلس ارائه کنند. بررسی لایحه بودجه در صحن مجلس نیز دست کم ۱۵ روز طول می‌کشد و پس از تصویب نهایی برای تأیید به شورای نگهبان ارسال می‌شود.

اسامی برندگان همایش پیاده‌روی هفته نیروی انتظامی – ۹۱/۷/۱۴

همدان‌پیام: روز ۱۴ مهر ماه همزمان با هفته گرامیداشت هفته نیروی انتظامی شاهد برگزاری یکی دیگر از همایش‌های بزرگ پیاده‌روی بودیم که با استقبال خوب مردم پایتخت تاریخ و تمدن ایران زمین برگزار شد.

اداره کل ورزش و جوانان و هیأت ورزش‌های همگانی و حامیان اصلی این همایش ضمن تقدیر و تشکر از مردم که به صورت گسترده در همایش پیاده‌روی شرکت داشتند اسامی برندگان را اعلام کردند.

رئیس هیأت ورزش‌های همگانی استان همدان گفت: در این همایش یک دستگاه خودروی پراید و ۱۰ کمک هزینه کربلای معلی، ۱۰ سکه بهار آزادی، ۱۵ دستگاه دوچرخه، ۱۰ قطعه سکه پارسیان، ۳۰ دست گرمکن ورزشی و ۳۰ عدد ساعت رومیزی در مجموع به ۱۰۶ نفر از شرکت‌کنندگان این همایش اهدا می‌شود.

هادی سبزواری خاطرنشان کرد: برندگان از اول آبان ماه به مدت یک هفته از ساعت ۹ تا ۱۱ صبح با در دست داشتن اصل برگه ثبت‌نام در همایش، اصل و کپی کارت ملی و شناسنامه طبق جدول زمان‌بندی شده به دفتر هیأت ورزش‌های همگانی واقع در استادیوم قدس مراجعه نمایند و جوایز خود را دریافت کنند. وی در پایان افزود: همشهریان می‌توانند برای بازدید اسامی به سایت hamedan spoort یا سایت اداره کل امور ورزش و جوانان استان همدان مراجعه نمایند.

جدول مراجعه برندگان برای دریافت جایزه

ردیف	جایزه	روز	تاریخ
۱	برندگان ربع سکه بهار آزادی	دوشنبه	۹۱/۸/۱
۲	کمک هزینه کربلای معلی	سه‌شنبه	۹۱/۸/۲
۳	برندگان دوچرخه	چهارشنبه	۹۱/۸/۳
۴	برندگان سکه پارسیان	پنجشنبه	۹۱/۸/۴
۵	برندگان لباس ورزشی	شنبه	۹۱/۸/۶
۶	برندگان ساعت رومیزی	یکشنبه	۹۱/۸/۷

برندگان ۱۰ کمک هزینه کربلای معلی اهدایی شرکت سازه پایدار قرن

ردیف	نام و نام خانوادگی	فرزند	شماره تعرفه
۱	علیرضا نوری خجسته	صید محمد	۱۴۵۰۱۰
۲	حمیده نوروزی	صفدر	۲۱۰۲۴۲
۳	داوودکریمی	عبدا...	۲۰۰۹۲۵
۴	رقیه سرایی	احمد	۱۶۴۰۶۱
۵	ریحانه بابایی	حسین رضا	۲۱۲۷۵۶
۶	مجتبی شعبانلو	علی حسن	۱۱۸۲۷۴
۷	علیرضا قربانی	محسن	۱۸۵۹۱۲
۸	فاطمه موسیوند	ذلفعلی	۲۱۰۳۶۸
۹	محمد باکیان پور	ابراهیم	۱۰۲۸۷۹
۱۰	مجید آهنین جان	حسن	۲۲۸۳۶۶

برندگان ۱۰ قطعه سکه پارسیان اهدایی شرکت شیر پگاه همدان

ردیف	نام و نام خانوادگی	فرزند	شماره تعرفه
۱	سید احمد طباطبایی	جواد	۲۲۳۰۳۳
۲	علی اصغر زمانی	سیف ا...	۱۱۶۸۳۵
۳	اکرم فرمان پور	محسن	۱۱۶۸۳۶
۴	سیما مرادقلی	رضا	۲۱۰۸۱۴
۵	معصومه بهمنی	جمشید	۱۹۱۹۶۲
۶	مهشید مقصودی	چنگیز	۱۳۴۶۷۵
۷	اقدس الملوک محمدیان	حسن	۱۳۶۱۳۰
۸	علی صادقی	مجید	۲۱۱۴۷۳
۹	طاهره خدابنده لویی	نبی ا...	۱۴۶۱۷۹
۱۰	مریم صادقیان	علی	۱۹۹۴۸۱

برندگان ۱۰ قطعه سکه ربع بهارآزادی اهدایی استانداری همدان

ردیف	نام و نام خانوادگی	فرزند	شماره تعرفه
۱	محمد زارعی	فریدون	۲۱۵۰۹۰
۲	غلامرضا سعیدی فرصله	عبدا...	۱۳۲۵۴۸
۳	طیبه بخشی	علی مردان	۱۶۷۴۲۱
۴	بهروز نظری	محمود	۱۹۱۱۳۷
۵	مهران کندی	حسین	۲۱۴۶۶۷
۶	رقیه رحمانی	شمس ا...	۱۴۳۹۴۵
۷	ایمان طاهرزاده	سیروس	۲۱۷۵۴۰
۸	آیت وفایی	عزیزمراد	۲۲۶۰۱۲
۹	محمدمهدی جهانگیری	محمدعلی	۱۹۰۹۷۴
۱۰	شهلا کرمی	همت‌علی	۱۳۱۸۶۶

برندگان ۵ دستگاه دوچرخه اهدایی بانک قوامین

ردیف	نام و نام خانوادگی	فرزند	شماره تعرفه
۱	رضا الماسی	محمد	۱۳۸۹۰۰
۲	سیده فاطمه حسینی	سیدمهدی	۱۶۶۲۳۳
۳	زهراصحرایی	یعقوب	۲۱۱۴۷۲
۴	جوادرضایی	حسین	۱۷۶۸۰۲
۵	فاطمه عمید	حسین	۱۰۰۵۷۵

برندگان ۱۰ دستگاه دوچرخه اهدایی دامپزشکی همدان

ردیف	نام و نام خانوادگی	فرزند	شماره تعرفه
۱	زینب خزایی	رضا	۱۰۸۶۵۸
۲	علی مطلبی	محمدنقی	۱۰۴۷۰۵
۳	محرم علی توفیقی فروم	یدا...	۱۷۰۴۰۶
۴	اسماعیل سوری	محمد	۱۶۳۷۴۶
۵	صابرملک نژاد	علی اصغر	۱۷۳۱۸۷
۶	فاطمه صادقیان	محمود	۱۹۷۱۰۶
۷	الهام میرزایی	فرزنداکبر	۱۹۷۸۸۳
۸	محمدفاصلی	خداد	۱۶۶۲۸۳
۹	فرزانه عابدی همدانی	جان ا...	۲۲۵۹۹۸
۱۰	مصطفی خوش نیت	اکبر	۱۷۱۳۹۹

برندگان ۳۰ عدد ساعت رومیزی اهدایی دامپزشکی همدان

ردیف	نام و نام خانوادگی	فرزند	شماره تعرفه
۱	رامین فریدونی	حسن	۱۶۰۴۰۸
۲	مهدی صیرفی انور	علیرضا	۱۸۴۴۴۹
۳	مریم محمودی	محمد	۱۵۳۷۱۷
۴	ساره باشی‌نحی	حسن	۱۳۸۸۶۵
۵	نبی شکرویی	منصور	۱۰۶۲۰۳
۶	امیرمصداقی حجازی	حمید	۱۵۶۹۲۶
۷	علی اصغر بوجار	علی آقا	۱۶۳۶۳۲
۸	فاطمه جهانی	محمد علی	۱۲۲۱۹۲
۹	مصطفی عظیمی	علی آقا	۲۰۵۴۲۰
۱۰	علی اصغر عبدی	محمد قربان	۱۷۷۶۶۲
۱۱	سیما سعیدی	وسف	۱۹۰۷۹۹
۱۲	نازنین رمضانی	جلال	۱۴۴۷۵۰
۱۳	نرگس زمانیان	طهماسب	۱۵۷۶۳۱
۱۴	سیده زهرا باب الحوائجی	سید محسن	۲۲۹۰۷۷
۱۵	مهدی شهبازی	فرج ا...	۱۴۳۳۹۹
۱۶	ویدا آقائیان	علی	۱۴۵۸۲۵
۱۷	خدابخش نجفی عطاء	حسین	۱۸۶۶۷۶
۱۸	مهرداد گودرزی راد	محسن	۱۱۷۶۴۲
۱۹	شبنم نجات حبیب	اصغر	۲۱۹۲۲۶
۲۰	سیده عطیه ملک پور	محمود	۱۷۴۱۳۸
۲۱	سعید عباسی	محمد	۱۵۵۴۸۰
۲۲	زهرا صادقی	قنبر علی	۱۷۳۴۷۳
۲۳	امیر کوروش	محمد علی	۱۴۲۰۰۷
۲۴	پیمان متقی لطف	کاظم	۱۷۶۸۰۶
۲۵	زهرا ترکاشوند	غلامرضا	۲۲۷۵۶۵
۲۶	مصطفی جنتی عطائی	حبیب ا...	۱۷۴۲۶۷
۲۷	محسن آئینی	قربان	۱۶۴۹۶۲
۲۸	نازنین صحبتی	صحبت	۱۴۷۸۳۷
۲۹	ناصر فرجی	کوثر	۱۹۹۳۹۶
۳۰	سوسن حاصلی منظور	–	۱۷۶۸۰۷

برندگان۳۰ دست گرمکن ورزشی اهدایی اداره ورزش و جوانان استان همدان

ردیف	نام و نام خانوادگی	فرزند	شماره تعرفه
۱	سید بهمن زارعی	سید معین	۱۳۸۹۱۶
۲	اکبر سطوتی	ناصر	۱۴۵۳۷۷
۳	امیر مهدی زرین چنگ	علی	۱۹۷۴۶۸
۴	معصومه‌قیاسوندحاجی‌آبادی	تراب علی	۲۱۰۷۹۳
۵	لیلا بختیاری پور	عنایت	۲۲۶۷۴۸
۶	معصومه صوفی	نجاتعلی	۱۹۸۷۳۱
۷	مجید حسنی مطلق	علی اشرف	۲۰۶۰۵۹
۸	سید احمد حسینی	اصغر	۱۸۸۴۵۲
۹	آریا نقوی پور	حسین	۲۰۷۷۳۷
۱۰	فاطمه سلطانی عبدل قوزلوجه	محمد علی	۱۲۸۵۶۷
۱۱	مینا علیمیرزایی	قربانعلی	۱۲۲۱۲۴
۱۲	رضا احمدی	ولی ا...	۱۰۷۰۴۴
۱۳	پروین تکرلی	محمد	۱۲۲۱۲۵
۱۴	محمد امین اسماعیلی	علیرضا	۱۶۴۰۹۴
۱۵	جعفر محمدی	محمد صادق	۱۸۳۷۵۳
۱۶	مهدی محمدی	نادعلی	۱۰۱۲۹۴
۱۷	سمیه سطوتی گلزار	علی	۱۷۲۰۶۰
۱۸	محمود محمدی	صادق	۱۴۹۷۳۷
۱۹	نبی ا...خدابنده لوئی	حسن	۱۴۶۱۷۷
۲۰	مهدی برزگر	شعبان	۲۰۲۲۲۲
۲۱	خدیجه داودی صفدر	حسین	۱۰۳۵۶۴
۲۲	حسین جباری ثابت	نصرت	۱۳۹۹۹۱
۲۳	نجیمه حجازی فر	غلامرضا	۱۱۱۱۷۲
۲۴	اعظم ورمزیار	رجب	۲۰۴۹۱۹
۲۵	محمد علی تکرلی	اصغر	۱۷۴۷۴۲
۲۶	روانبخش نورعلیئی	علی	۲۰۱۹۴۳
۲۷	حشمت طاهری	علی	۱۷۹۶۷۸
۲۸	کرمعلی فعله گری	فتحعلی	۱۶۲۰۴۰
۲۹	کامیار طهوری	جواد	۱۲۹۴۳۷
۳۰	رضا سعادتی	قربانعلی	۱۶۲۰۴۱

بهترین گلزن الوند درگیر مشکلات کاری

همدان‌پیام: علی‌اصغر عاشوری مهاجم گلزن تیم الوند که فصل گذشته با این تیم آقای گل مسابقات لیگ دو شد پس از آنکه از بند مصدومیت رها شد و می‌رود تا در ترکیب تیم الوند به روزهای اوج خود نزدیک شود با مشکل کاری روبرو شـده و افکار وی را مخدوش کرده اسـت. وی که شغل شریف معلمی دارد برای حضور در تمرین و مسابقات با مشکل روبرو است از سویی آموزش و پرورش به وی برای حضور در تمرین و مسابقه مرخصی نمی‌دهد و از سویی دیگر نمی‌تواند با خیالی راحت در تمرینات شرکت کند. این جوان محجوب که برای استان افتخارآفرین است چشم به مساعدت مسـئولان ورزش‌دوسـت آموزش و پرورش استان دارد تا با خیالی راحت بتواند فوتبال حرفه‌ای را دنبال کند. با توجه به اینکه آموزش و پرورش نگاه ورزشی دارد و مشکل وی را درک می‌کند امیدواریم برای حمایت از ورزش بومی استان زمینه حضور عاشوری را در تمرینات و مسابقات الوند مهیا سازد و وی بتواند برای استان افتخارآفرین گردد.

در هفته سوم لیگ دسته دو تیراندازی کشور

همدان و جمال عباسی در تپانچه بادی قهرمان شدند

همدان‌پیام: رقابت‌های هفته سوم مسابقات لیگ دسته دو تیراندازی آقایان به میزبانی همدان برگزار شد.

در رقابت‌های تپانچه بادی(تیمی) همدان با ۱۶۷۳ امتیاز اول شـد، نیشـابور با ۱۵۵۰ امتیاز و شرکت گاز خراسان رضوی با ۱۶۴۴ امتیاز دوم و سوم شدند. در تپانچه بادی (انفرادی) نیز جمال عباسی از همدان با ۵۶۳ امتیاز، سامان شهسـواری از همدان با ۵۵۸ امتیاز و قاسـم شجاع از شرکت گاز خراسان رضوی با ۵۵۵ امتیاز به ترتیب اول تا سوم شدند. در تفنگ بادی (تیمی) همدان با ۱۶۷۲ امتیاز پنجم شد و تیم‌های ثابت هدف پارس الف، بسیج فولاد مبارکه و شرکت گاز خراسان رضوی اول تا سوم شدند. در تفنگ بادی انفرادی هم قاسم علی تیموری از ثابت هدف پارس، امین حیدری و فرزین زمانی از بسیج فولاد مبارکه در جایگاه‌های اول تا سوم ایستادند.

همکاری باشگاه پاس همدان و بانک صادرات رسمی شد

همدان‌پیام: با امضای یک قرارداد ۲ ساله همکاری باشگاه پاس همدان و بانک صادرات رسمی شد.

باشـگاه فرهنگی ورزشـی پاس همدان و بانک صادرات جمهوری اسـلامی ایران که پیش از این تفاهم‌نامه همکاری به امضا رسـانده بودند، هفته گذشـته با امضای قرارداد رسمی، سند همکاری دو ساله خود را رسمیت بخشیدند.

در این نشست که بین محمدرضا سرگلزایی سرپرست امور شعب منطقه شرق تهران و رمضانی، مدیرعامل باشگاه پاس همدان برگزار شد، طرفین سند این همکاری دو جانبه را به امضا رساندند.

بر اساس توافقات مندرج در این قرارداد، بانک صادرات ایران و باشگاه پاس همدان در مدت دو سال همکاری خود خدمات متقابلی را به یکدیگر ارائه خواهند نمود.

خبر کوتاه

برگزاری مسابقه دارت در نهاوند

همدان‌پیام: یـک دوره مسـابقه دارت در شهرسـتان نهاوند به مناسـبت هفتـه نیروی انتظامی در سـالن شـهید منوچهر برزویی با حضور ۴۰ شرکت کننده به صورت تک حذفی برگزار شد که در پایان داوود سیاوشی، مجتبی خزایی، عرفان سیاوشـی و ایمان سیاوشی به ترتیب اول تا چهارم شـدند. در پایان از سوی هیأت انجمن‌های ورزش شهرستان به نفرات برتر هدایایی اهدا شد.

نشاط ملایر مغلوب گیلان نهاوند شد

همدان‌پیام: از سری مسابقات لیگ جوانان اسـتان همدان که به میزبانی شهرستان نهاوند برگزار می‌شود تیم شهرداری گیان که نماینده نهاوند در این مسـابقات اسـت توانسـت با گل‌های حسـین سرلک و محمد حسن کاری ۲ بر صفر تیم نشـاط ملایر را مغلوب سازد و گام اول را بـا موفقیت بردارد. این بازی‌ها در استادیوم علیمرادیان برگزار می‌شود.

بوجار نماینده فدراسیون در کرمانشاه

همدان‌پیام: هفته پنجم رقابت فوتبال دسته اول باشگاه‌های کشور این هفته دنبال می‌شود.

مهدی بوجاریان دبیر هیأت فوتبال اسـتان این هفته نماینده فدراسیون خواهد بود و روز پنجشنبه در کرمانشـاه به عنوان نماینده دیدار دو تیم راهیان کرمانشـاه و مس سرچشمه را زیر نظر خواهد داشت.

همچنیـن وی در این اسـتان بر تشـکیل پروژه آسیاویژن کرمانشاه نظارت خواهد کرد و تجربیات خود را در آسیاویژن همدان را در اختیار هیأت کرمانشاه خواهد گذاشت.

درخشش سانداکاران همدان در مسابقات کشوری

همدان‌پیام: در مسابقات نان‌چوان ووشوی قهرمانی کشور، «سـاندا»کاران همدان خوش درخشیدند.

دوازدهمین دوره مسابقات قهرمانی کشور سبک(کمیته) «نان‌چوان» ووشو، که به میزبانی تهران و در ورزشـگاه کارگران برگزار شـد با شناخت نفرات برتر در دو بخش تالو و ساندا به پایان رسید.

در این مسابقات همدانی‌ها در بخش ساندا خوش درخشـیدند؛ به طوری کـه در بخش بزرگسـالان، جوانان و نوجوانان ووشوکاران همدان در لیست نفرات برتر قرار گرفتند.

ساندا بزرگسالان

وزن۶۰-کیلوگرم:فرودظفری(همدان)،حمیدرضا محمودی(تهران)،مسعودحسنی(زنجان)وحسین پناه‌پاشایی(تهران)

*ساندای جوانان

وزن۵۶-کیلوگرم:سیدکریم موسوی(خوزستان)، امیرفرهنـگ باباافشـاری(مازندران)، محمـد مهرپاک(همدان)وامین‌قنبری(مازندران)

وزن ۷۰- کیلوگرم: محمد سلگی(همدان)، عماد محمدی(هرمزگان)، محسن دهقان(یزد) و میثم اسماعیلی(خوزستان)

وزن ۷۵-کیلوگرم: مجید محمدی(همدان)، مهدی دلاوری(تهران)، میثم امیری(فارس) و ناصر سعیدی(مازندران)

* ساندای نوجوانان

وزن ۲۸- کیلوگرم: علیرضا آقاجانی(همدان)، علیرضـا نجفی(زنجـان)، علیرضـا سلیمانی(تهران) و علی‌اصغر حافظی(کرمان)

وزن ۳۱- کیلوگـرم: فرشـید دوسـتی (همدان)، مهدی نجفی(زنجان)، سامان جمعه پور(کرمان) و صادق علیزاده(کهکیلویه)

وزن ۳۷- کیلوگرم: علیرضا سوری(همدان)، علیرضا حسـن‌زاده(مازندران)، آرمـان ایمانی نسب(لرستان) و مصطفی نعمتی (همدان)

وزن ۴۰- کیلوگرم: سجاد محمدعلی‌آبادی(همدان)، احمد غنیمی(خوزسـتان)، حسـین ابراهیمی(چهارمحـال و بختیـاری) و محمد یاری(تهران)

وزن ۶۰- کیلوگـرم: حمیـد غلامی(بوشـهر) علی‌اصغـر دشتستانی(خوزسـتان) امیرمحمد دلوچی (همـدان) و صمد محمدی‌شـرف‌آباد (کهکیلویه‌وبویراحمد)

در اولین هفته از لیگ دسته سوم

مهر همدان بهمن‌گیر شد

مهر همدان ۲

گل‌هـا: میثم رضایـی خدابخشـی (۳۵) و مجید جلال‌پور (۴۲)

بهمن ایلام ۲

گل‌ها: محسن مقدم (۴۵) و منصور مقدم (۶۰)

داوران: حسین مقابلی، اسماعیل رجبی و حمید آذرنیا

اخطار: مجید جلال‌پور و رضا سـحاب علی‌پناه (مهر) محمد مقدم، یوسف نادری، محسن مقدم، علی نجفی، شعبان رستمی و مسعود یعقوب‌بیگی (بهمن)

اسـامی تیم مهر: مهدی غلامی، وحید گلزاری، علی ابوالفتحی، فرشـاد جلیلونـد، رضا گودرزی، مجیـد جلال‌پـور (رضا سـحاب علی‌پنـاه ۵۶)، مصطفی رمضانی صالح، حسـین گروسـی (نوید رسـتمی منفرد ۷۰)، محمدسعید سـرهادی (علی رجبـی ۷۳)، میثـم رضایی خدابخشـی و هاشـم روهنتا.

سرمربی: حسین سبزیان

اسـامی تیم بهمن: روح‌ا... طهماسبی نژاد، محمد مقدم، نبی‌ا... بانقلانی، مهدی بانقلانی، یوسف نادری، منصـور مقدم، محسـن مقدم، علـی نجفی (مهدی کولیوندی ۹۰)، محمود مرادی نشاط، شعبان رستمی، (رضا رسـتمی ۵۱) و مسـعود یعقوب‌بیگی (مجید بانقلانی ۸۴)

سرمربی: یوسف بانقلانی

همدان، ورزشگاه شـهدای قدس، هفته اول از سـری رقابت‌های لیگ دسته سوم فوتبال قهرمانی باشگاههای کشور جام آزادگان

همدان‌پیام: رقابت‌های لیگ دسـته سوم کشور روز گذشـته با انجام یک بازی در همدان آغاز شد و تیـم مهر همدان نماینده اسـتان در این رقابت‌ها در اولین گام بهمن‌گیر شـد و مقابل نماینده ایلام متوقف گردید.

بازی با برتری مهری‌ها آغاز شـد. بازیکنان مهر که تجربه حضور در لیگ کشوری را نداشتند در این بازی، پراشـتباه ظاهر شدند و علی‌رغم برتری نسبی نتوانستند از آن سود چندانی ببرند. پس از آنکه چند فرصت خوب را بازیکنان مهر از دست دادند و بازی کاملاً تحت کنترل آنها بود تیم بهمن در یک ضد حمله و برخلاف جریان بازی به گل برتری دست یافت.

در دقیقه ۳۵ مهدی غلامی سنگربان مهر مقابل مهاجمان بهمن تسـلیم شد و گل اول را پذیرفت. پس از این گل شـاگردان حسـین سبزیان به خود آمدند و اجـازه ندادند که این گل به کام ایلامی‌ها بنشـیند و بلافاصله میثم رضایی گل تساوی را به ثمر رساند. پس از این گل بازیکنان مهر نبض بازی را در دسـت گرفتنـد و حملاتـی را روی دروازه حریـف تدارک دیدند. در دقیقـه ۴۲ بازی، مجید جلال‌پور از فرصت پیش آمده نهایت سـود را برد و گل برتری را برای مهر به ثمر رسـاند تا این تیم نیمه اول را با پیروزی به پایان برساند.

با شـروع نیمه دوم، تیـم میهمان به خود آمد و در حالی که همدانی‌ها می‌توانسـتند تعداد گل‌های خود را افزایش دهند و به دلیل ضعف مهاجمان و کج دیدن دروازه، فرصت‌هـا یکی پس از دیگری از دسـت رفت. تیم بهمن در یـک غافلگیری در دقیقه ۶۰ بازی را به تساوی کشاند. پس از این گل ایلامی‌ها بیشـتر به وقت‌کشی پرداختند و تیم مهر نیز بدون برنامه و تاکتیک خاصی دست به حملات کورکورانه زد که از این حملات سودی نبرد.

در ایـن دیدار حتی تیرک دروازه نیز با مهری‌ها سر نامهری داشت و یک بار در دقایق پایانی مانع از به ثمر رسیدن گل شد تا همدانی‌ها از بخت و اقبال خود ناله کنند. تیم مهر در این بازی خانگی متوقف شد و امتیاز حساسی را از دست داد.

حمید گلزاری:

آرزوی بازی در استقلال و پرسپولیس را دارم

همدان‌پیـام: حمیـد گلزاری مهاجـم جوان و بومی اسـتان آرزو دارد روزی بـه تیم ملی برود و در تیم‌های استقلال و پرسپولیس بازی کند و برای رسـیدن به این آرزو بازی در الوند و صعود با این تیم به لیگ برتر راه چاره می‌داند.

وی که فوتبال را از بهزیسـتی و زیر نظر هادی گل‌محمدی آغاز کرد، در خصوص نتایج تیم الوند در لیگ دسـته اول گفت: بازی‌هـای خوبی انجام دادیـم و خودمان نیز فکـر نمی‌کردیم چنین نتایج خوبی کسـب کنیم اما پتانسیل لازم را داریم و اگر مسئولان حمایت کنند می‌توانیم فراتر از این ظاهر شویم و نتایج بهتری بگیریم.

مهاجـم الونـد افزود: باشـگاه الونـد یک تیم خصوصی است و باید حمایت شود. ما نیز با انگیزه بالایی مسـابقات را دنبال خواهیم کرد تا در نهایت نتایج خوبی کسب کنیم.

وی گفـت: بـازی خوبـی برابر نفت مسـجد سلیمان ارائه دادیم و نشان دادیم که فوتبال همدان حرف‌های زیادی برای گفتن دارد و اگر کمی به آن توجه شود می‌توانیم در فوتبال کشور حرفی برای گفتن داشته باشیم.

گلزاری افزود: تسـاوی برابر نفت ما را به ادامه راه امیدوارتـر کرد؛ هر چند در آن بازی مسـتحق پیروزی بودیم که بخت با ما یار نبود.

وی ادامه داد: این هفته در اراک سـعی می‌کنیم که پیروز شـویم و با غلبه بر شـهرداری این شهر دسـت پر به همدان برگردیم. مربیان و مدیران تیم تلاش زیادی می‌کنند و مـا نیز برای ارج نهادن به کار آنها به دنبال ارائه بازی زیبا و امتیازآور هستیم.

گلـزاری در پایان بـا تقدیر از هـواداران فوتبال خواست تا در بازی‌های خانگی یار و یاور الوند باشند jhبا تشویق آنها پیروزی‌های پیاپی کسب کنیم.

محمد حسین سلطانی:

بی‌برنامگی در اعزام کشتی‌گیران دانشجو

همدان‌پیـام: عضـو تیـم منتخب کشـتی آزاد دانشجویان کشور گفت: مسـئولان تیم اعزامی به مسـابقات جهانی بی‌برنامه عمل کردند و به همین دلیل نتوانستیم به موقع سر وزن برسیم.

محمدحسین سلطانی افزود:برای حضور قدرتمند در این رقابت‌ها آماده بودیم اما طبق روال همیشه باید دو سه ساعت زودتر در سالن وزن‌کشی حضور پیدا می‌کردیم که متاسفانه دیر رسیدیم.

وی بیان داشـت: برای سـر وزن رسـیدن باید نرمـش لازم را قبل از مراسـم انجـام می‌دادیم اما تاخیر در اعزام تیم باعث شـد نتوانیم به موقع و با وزن مسابقات وزن‌کشی کنیم.

این کشـتی‌گیر همدانی اضافه کرد: برای کسب مدال گام به این رقابت‌ها گذاشته بودیم و دوست نداشـتیم با پیمودن مسافت طولانی سفر به فنلاند فقط تماشاگر مسابقات باشیم.

وی گفـت: کسـب مـدال در ایـن رقابت‌ها برای تمامـی اعضای تیم مهم بود که متاسـفانه با بی‌برنامگـی در اعـزام تیم و حضـور قدرتمند در مسابقات نتوانستیم به این مهم برسیم.

این عضو منتخب تیم اعزامی به مسابقات کشتی آزاد جهانی دانشـجویان خاطرنشان کرد: امیدوارم در مسابقات آینده چنین سهل‌انگاری نداشته باشیم و تیم با برنامه و شـرایط مناسـب‌تر بـه رقابت‌ها اعزام شـود. محمد سلطانی به همراه دو کشتی‌گیر دیگر تیم منتخب دانشجویان کشورمان به دلیل دیر رسـیدن به مراسم وزن‌کشـی و اضافه وزن از دور مسابقات حذف شدند.

در پایان رقابت‌های کشتی آزاد دانشجویان جهان که در تاریخ ۱۱ و ۱۲ مهرماه در شهر کورتین فنلاند برگزار شـد، تیم ایران با چهار کشتی‌گیر صاحب دو مدال طلا، یک مدال نقره و یک مدال برنز شد.

رئیس اداره ورزش و جوانان نهاوند:

سعدی‌نژاد باید کشتی نهاوند را المپیکی می‌کرد

همدان‌پیام: به دنبال برکناری مهرداد سعدی‌نژاد رئیس هیأت کشـتی شهرستان نهاوند و مطالبی که سعدی‌نژاد پیرامون برکناری خود بیان داشت روز گذشـته رئیس اداره ورزش و جوانان نهاوند در خصوص این برکناری و مطالب عنوان شـده به خبرنگار ما، گفت: مهرداد سعدی‌نژاد چون یکی از قهرمانان و بزرگان کشـتی در سطح کشور بود برای مدیریت هیأت کشتی نهاوند انتخاب کردیم تا از دانش و تجربه وی در کشـتی نهاوند استفاده کنیم.

سـعید کولیونـد که خود از قهرمانان کشـتی اسـت و از هم دوره‌های سـعدی‌نژاد به شـمار مـی‌رود، افزود: ما سـعدی‌نژاد را بـه این دلیل انتخـاب کردیـم که کشـتی نهاونـد را جهانی و المپیکـی کند نـه قهرمان اسـتان؛ زیرا مردم نهاونـد بـه دنبـال ایـن هسـتند کـه همچون سـال‌های نه چندان دور در همه رده‌های ملی نماینده داشـته باشـند ما هم برای رسـیدن به این هـدف از مهرداد سـعدی‌نژاد که دانش و معلومات دانشـگاهی دارد و تجربه حضور در میادین بین‌المللی را در کارنامه خود دارد، استفاده کردیم.

وی ادامـه داد: مدتی که وی سـکان‌دار نهاوند بود ما جهشـی در زمینه کشتی مشاهده نکردیم و برای کشـتی هیچ برنامه کوتـاه و بلند مدتی ارائه نشـد. در زمینـه کلاس‌های آموزشـی نیز وی در دوران ریاسـت خود هیچ کلاسی برگزار نکرد و با مربیان تعامل خوبی نداشـت و حتی یک جلسه با آنها برگزار نکرد.

کولیونـد افزود: خانه کشـتی نهاونـد در زمان فعالیت سعدی‌نژاد تعطیل شد و عملکرد وی باعث تضعیف کشتی نهاوند گردید.

وی در پایان تصریح کـرد: وقتی عملکرد وی را مشـاهده کردیم پس از رایزنـی با رئیس هیأت کشـتی اسـتان و مدیر کل اداره ورزش و جوانان استان تصمیم به برکناری وی گرفتیم و امیدوارم در آینده از فردی در این پست استفاده کنیم که دلسوز کشتی شهرستان باشد و دوباره کشتی نهاوند را به روزهای اوج برساند.

باشگاه شهرداری همدان با اسپارتای ترکیه تفاهم‌نامه ورزشی منعقد کرد

همدان‌پیام: باشگاه شـهدای شهرداری همدان با هیأت اعزامی از منطقه اسپارتای کشـور ترکیه به شـهر همـدان تفاهم‌نامه فرهنگی ورزشی منعقد کرد.

مدیرعامل باشـگاه شـهدای شهرداری همـدان گفت: همزمـان با نشسـت‌های مشترک مسـئولان اجرایی اسپارتای کشور ترکیه و اسـتان همدان، همـکاری متقابل در بخش فرهنگی و ورزشـی مورد تاکید طرفیـن قـرار گرفت و باشـگاه شـهدای شـهرداری همدان نیز براساس امکانات و شرایط مناسب آمادگی همکاری با دستگاه ورزش این شهر ترکیه‌ای در راستای کمک به پیشرفت و توسـعه ورزش دو منطقه را اعلام کرد.

حسـن محمـدی افـزود: مسـئولان اسپارتای کشور ترکیه از مجموعه امکانات باشـگاه شهدای شـهرداری بازدید داشتند و نسـبت به تجهیزات ایـن مجموعه ابراز رضایت کردند.

وی اضافـه کرد: در این بازدید هرگونه همـکاری در جهـت برگزاری مسـابقات دوسـتانه، اعـزام تیم‌های ورزشـی، برپایی اردوهای تمرینی، نشسـت‌های تخصصی و تبادل علمی ورزشی مورد تأکید طرفین قرار گرفت همچنین باشگاه شـهدای شهرداری آمادگی خود را برای اعزام تیم‌های ورزشـی براسـاس پتانسـیل موجود در رشـته‌های ورزشی اسپارتای کشور ترکیه اعلام کرد.

محمدی خاطرنشان کرد: همکاری‌های فرهنگی ورزشـی با اسپارتای کشور ترکیه قطع و یقین در کمک به توسعه این بخش تأثیر بسزایی خواهد داشت.

شهر اسپارتا مرکز استان اسپارتا براساس تقسیمات کشوری ترکیه در ناحیه مدیترانه واقع در جنوب شرقی این کشور قرار دارد.

معرفی قهرمانان دوچرخه سواری بانوان

همدان‌پیام: دومین مرحله از رقابت‌های لیگ کورسـی بانوان در مواد پیسـت و جاده، با معرفی قهرمانان دو ماده پیست پیگیری شد.

دومیـن مرحله از رقابت‌های لیگ کورسـی بانـوان در مـواد پیسـت و جاده و به مناسـبت گرامیداشـت شـهدای زن، در دو رده سـنی جوانان و بزرگسالان در پیست دوچرخه‌سواری مجموعه ورزشی آزادی در حال برگزاری است.

در رده سنی جوانان و در ماده دور حذفی

۱- فرشته چلانی از تیم دبیری تبریز
۲- پرستو باستی از تیم پاسارگاد تهران
۳- انسیه بیاتی از تیم شهرداری همدان

در رده سنی بزرگسالان در دور حذفی

۱- آتوسا عباسی از تیم پاسارگاد تهران
۲- نیکناز فاضلی از تیم شهرداری همدان
۳- شیوا بزرگمهر از تیم ترافیک تهران

در رده سنی جوانان

در ماده ۲ کیلومتر تعقیبی انفرادی

۱- زهرا خسروشاهی از آذربایجان شرقی با زمان ۲ دقیقه و ۵۸ ثانیه و ۲۳ ثانیه
۲- پرسـتو باستی از تیم پاسـارگاد تهران با زمان ۳ دقیقه و یک ثانیه و ۴۳ صدم ثانیه
۳- انسـیه بیاتی از همـدان ۳ دقیقه و ۴ ثانیه و ۱۵ صدم ثانیه

در ماده تیمی اسپرینت

۱-تیم دبیری تبریز با زمان ۵۴ ثانیه و ۸۴ صدم ثانیه
۲-تیم خوزستان با زمان ۵۶ ثانیه و ۲۱ صدم ثانیه
۳- تیم همدان با زمان ۵۷ ثانیه و ۸۹ صدم ثانیه

در رده سنی بزرگسالان

در ماده ۳ کیلومتر تعقیبی انفرادی

۱- عادلـه نوری از تیم ترافیک تهران با زمان ۴ دقیقه و ۱۵ ثانیه و ۲۰صدم ثانیه
۲- مریم قیاسـوند از تیم همـدان با زمان ۴ دقیقه و ۲۱ ثانیه
۳- فرزانه شریفی از تیم ترافیک تهران با زمان ۴ دقیقه و ۲۱ ثانیه و ۸۱ صدم ثانیه

در ماده ۲۰۰ متر

۱- آتوسا عباسی از تیم پاسارگاد تهران
۲- ریحانه طالبی از تیم همدان
۳- شیوا بزرگمهر از تیم ترافیک تهران

در ماده تیمی اسپرینت

۱- تیـم ترافیک تهران با زمان ۵۲ ثانیه و ۵۲ صدم ثانیه
۲- تیم همدان با زمان ۵۳ ثانیه و ۲ صدم ثانیه
۳- تیم پاسارگاد با زمان ۵۷ ثانیه و ۸۹ صدم ثانیه

نهاوند قهرمان فوتسال بانوان استان شد

همدان‌پیـام: مسـابقات فوتسـال بانـوان قهرمانی استان در بهار انجام شد و تیم نهاوند موفق شد عنوان قهرمانی را کسب کند.

در ایـن رقابت‌هـا ۶ تیـم بهـار، نهاوند، همـدان، کبودراهنـگ، فامنین و تویسـرکان شـرکت داشـتند که به صـورت مجتمع در شهرستان بهار به میدان رفتند.

در پایـان این رقابت‌ها تیـم نهاوند با ۱۴ امتیـاز بـه مقام قهرمانـی رسـید و فامنین و تویسرکان با ۱۰ امتیاز دوم و سوم شدند.

کلاس مربیگری درجه ۳ شطرنج در بهار

همدان‌پیـام: کلاس مربیگـری درجـه ۳ شطرنج در بهار در حال برگزاری است.

یـک دوره کلاس مربیگـری درجـه ۳ شـطرنج به مـدت ۶ روز و بـا حضور ۲۲ نفر از شـهرهای تهـران، اهواز، نیشـابور، همـدان، بهار، لالجیـن، صالح‌آباد و رزن به میزبانی شهرسـتان بهار برگزار شد. مدرس این کلاس صادق صبا از مدرسـان همدانی فدراسیون شطرنج کشورمان بود.

خبر

کردجهان:

امیدوارم آسیب‌دیدگی‌ام جدی نباشد

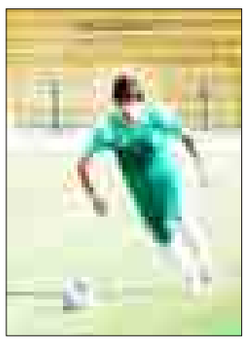

همدان‌پیـام: مدافع چپ‌پای پاسـی‌ها کـه در دقایق پایانـی دیدار تیمـش برابر ایران‌جوان بوشـهر در برخـورد با بازیکن حریف دچار آسـیب‌دیدگی شد، گفت: در صحنه‌ای که مشغول کار دفاعی بودم توسط بازیکنـان حریف محاصره شـدم و در این شـلوغی پایم ضربه خورد که من از شدت درد نتوانسـتم بفهمم عامل مصدومیتم چه بود.

اویـس کردجهـان افـزود: پـس از مصدومیت دکتر سـلیمانی درمـان اولیه را انجام داد اما برای مشخص شدن وضعیت نهایی منتظر ماندم تا شدت آسیب‌دیدگی مشخص شود که خوشبختانه درد زانویم برطرف شد اما مچ پایم متورم است.

وی ادامـه داد: بـرای اطلاع از وضعیـت مچ پایم از ناحیه آسـیب‌دیده عکس می‌گیرم، اگر دررفتگی نباشـد به تمرین برمی‌گردم اما اگر خدای ناکرده دررفتگی بود مجبورم مراحل درمان را دنبال کنم.

مدافع پاس در خصوص شکست تیمش برابر ایران‌جوان بوشهر گفت: وقتی در سه بازی برنده بودیم باید بازی چهارم را هم می‌بردیم اما با بدشانسی مواجه شدیم و نتیجه را در ثانیه‌های آخر واگذار کردیم و مسلماً مقصر شکست خودمان هستیم و باید از این بازی برای هفته‌های آینده درس بگیریم.

مسمومیت مربی پاس در بوشهر

همدان‌پیام: مجتبی خورشیدی مربی تیم فوتبال پاس همدان پیش از دیدار تیمش برابر ایران‌جوان بوشهر به علت مسمومیت راهی بیمارستان شد.

این مربی که به علت خوردن ماهی دچار این مسمومیت شدید شد، شب بازی را در بیمارسـتان سـپری کرد و پس از بازگشت به تهران نیز مجبور شد یک شب دیگر را برای سم‌زدایی کامل در بیمارستان سپری کند.

ایران و جهان

۲۴ بازیکن به تیم ملی دعوت شدند

همدان‌پیام: از سـوی کارلوس کی‌روش سرمربی پرتغالی تیم ملی کشورمان در آستانه دیدار حساس و سرنوشت‌ساز با کره جنوبی اسامی ۲۴ بازیکن ملی‌پوش را برای این دیدار به اردو فرا خواند.

تیم ملی کشورمان روز سه‌شنبه ۲۵ مهرماه ساعت ۲۰ در ورزشگاه آزادی تهران به مصاف تیم ملی کره جنوبی خواهد رفت. دیدار با کره برای ملی‌پوشان کشورمان از حساسیت بالایی برخوردار است و ملی‌پوشان در صدد هستند تا با برتری مقابل چشم بادامی‌ها خاطره تلخ شکست برابر لبنان را از یادها پاک کنند.

کی‌روش برای این رویارویی از ۲۴ بازیکن خواست تا در اردوی این تیم حاضر شوند. در بین ملی‌پوشان نام بازیکنانی چون دژآکه و شجاعی به چشم می‌خورد که در فصل جدید هنوز با تیم‌های خود به میدان نرفته‌اند و این روزها تیم پرسپولیس شرایط خوبی ندارد و بیشترین ملی‌پوش را در فهرست کی‌روش دارد.

اسامی بازیکنان تیم ملی به شرح زیر است:

دروازه‌بان‌هـا: سـیدمهدی رحمتـی (اسـتقلال)، رحمـان احمدی (سـایپا) و سوشامکانی (نفت تهران)

مدافعان: خسرو حیدری و پژمان منتظری (استقلال)، حسین ماهینی، سیدجلال حسـینی و مهـرداد پولادی (پرسـپولیس)، محمـد نصرتی و احسـان حاج‌صفی (تراکتورسازی) و مازیار زارع (ملوان)

هافبک‌ها: جواد نکونام (استقلال)، محمدنوری و محمدعلی کریمی (پرسپولیس)، آندرانیک تیموریان (الخریطیات)، پژمان نوری (ملوان) و امید نظری(آنجل هولمز)

مهاجمان: اشـکان دژاگـه (فولهام)، محمدرضا خلعتبری (سـپاهان)، مسـعود شجاعی(اوساسونا)، محمد قاضی و کریم انصاریفرد (پرسپولیس)، رضا قوچان نژاد (سنت ترویدن) و احمد حسن‌زاده (مس کرمان)

در رقابت‌های غرب آسیا

ایران با عربستان، بحرین و یمن همگروه شد

همدان‌پیام: رقابت‌های فوتبال غرب آسیا با شرکت ۱۱ تیم قرعه‌کشی شد و تیم ملی کشـورمان در گروه دوم با تیم‌های عربستان، بحرین و یمن همگروه شد. این رقابت‌ها در سـه گروه از ۱۸ آذر ماه به میزبانی کویت آغاز می‌شود. تیم ملی ایران روز ۱۹ آذر ماه ابتدا با عربستان دیدار می‌کند سپس ۲۲ آذر به مصاف بحرین خواهد رفت و در آخرین بازی مقدماتی ۲۵ آذر با تیم یمن مسابقه خواهد داد.

جدال تماشایی رونالدو و مسی برنده نداشت

همدان‌پیام: جدال تماشایی و دوئل دو ستاره پرتغالی و آرژانتینی برنده نداشت و الکلاسیو نیز همچون دیگر دربی‌ها با تساوی به پایان رسید.

دو تیم بارسـلونا و رئال مادرید در دربی بزرگ اسـپانیا به مصاف هم رفتند. در این دیدار که دو ستاره این تیم رقابت شانه به شانه‌ای در فوتبال اروپا دارند دو تیم فوتبال جذابی به نمایش گذاشتند اما در نهایت این دوئل برنده‌ای نداشت و هر دو تیم به تساوی ۲-۲ رضایت دادند.

در این بازی که سـرآمد تمام مسـابقات باشـگاهی جهان است ابتدا کریستیانو رونالدو همچون تیر از چله مدافعان بارسا رها شد و با یک شوت سنگین از زاویه بسته دروازه بارسا را در نیوکمپ باز کرد تا سکوتی سنگین ورزشگاه را در بر بگیرد. این پیروزی ۸ دقیقه بیشـتر دوام نیاورد و این بار نوبت به سـتاره بارسلون رسید تا هنر گلزنی خود را به رخ بکشد.

در نیمه دوم لیونل مسی از یک ضربه ایستگاهی نهایت سود را برد و با استادی توپ را دور از دستان کاسیاس به تور دروازه رئال دوخت اما این برتری نیز سودی نداشـت و رئـال با رونالدو یک بار دیگر گلزنی کـرد تا دو تیم از همه نظر در این بازی مسـاوی شـوند. هر دو تیم یک بار نیز تیرک دروازه‌ها را به لرزه درآوردند تا کاملاً عدالت رعایت شـود. دو تیم که فاصله ۸ امتیازی دارند در این دیدار نیز این فاصله را حفظ کردند. بارسـا با این تسـاوی ۱۹ امتیازی شد تا همچنان صدرنشین لالیگا باقی بماند.

روزنامه همدان پیام
سه‌شنبه ● ۱۸ مهرماه ۱۳۹۱ ● ۲۱ ذی‌القعده ۱۴۳۳ ● ۸ اکتبر ۲۰۱۲
سال هشتم ● شماره ۱۶۲۰

روزنامه صبح استان
اجتماعی، سیاسی، فرهنگی، اقتصادی
صاحب امتیاز و مدیر مسئول:
نصرت ا... طاقتی احسن
سردبیر: یدا... طاقتی احسن
نشانی: همدان، ابتدای خیابان مهدیه
روبروی دبیرستان شریعتی، ساختمان پیام
صندوق پستی: ۶۶۶ - ۶۵۱۵۵
تلفن: ۸۲۶۴۴۳۳ (ویژه) سردبیر: ۰۹۱۸۳۱۵۱۴۳۷
نمابر: ۸۲۸۵۰۴۸ آگهی: ۸۲۶۴۴۳۳
لیتوگرافی و چاپ: پیام رسانه (۸۲۷۴۰۸۲ - ۰۸۱۱)

پیام تاریخ تمدن و فرهنگ مادستان

اوقات شرعی

اذان ظهر	۱۲:۰۳
غروب خورشید	۱۷:۴۹
اذان مغرب	۱۸:۰۷
نیمه شب شرعی	۲۳:۲۲
اذان صبح فردا	۴:۵۵
طلوع خورشید فردا	۶:۱۸

آب و هوا

پیش‌بینی وضع هوا:
نیمه ابری همراه با بارش باران

	همدان	ملایر	تویسرکان	نهاوند	کبودرآهنگ	رزن	فامنین	قهاوند	اسدآباد	بهار
▲	۲۵	۲۶	۲۶	۲۶	۲۶	۲۶	۲۷	۲۷	۲۵	۲۵
▼	۶	۱۰	۱۲	۱۱	۸	۸	۸	۸	۵	۷
▦	۳۵	۲۵	۳۵	۳۵	۴۰	۵۰	۳۵	۳۰	۳۵	۳۵

حکمت

کار به انسان تجربه می‌آموزد

امام حسین(ع)

پایگاه اینترنتی..... www.Hamedanpayam.com
ارتباط با روزنامه..... info@Hamedanpayam.com
..... Hamedanpeyam@yahoo.com
ارتباط با مدیرمسئول..... modir@Hamedanpayam.com
ارتباط با سردبیر..... sardabir@Hamedanpayam.com
سرویس آگهی..... agahi@hamedanpayam.com
سرویس اشتراک..... eshterak@hamedanpayam.com
چاپخانه پیام رسانه..... litohoma@yahoo.com
..... chap@hamedanpayam.com
سامانه پیامک..... ۱۰۰۰۶۰۶۶

صندلی داغ

بازیگر شناخته شده ملایری

محبوبیت حاجیان در نقش ثریا

همدان‌پیام: آزیتا حاجیان، متولد ۲۱ دی‌ماه ۱۳۳۶ در ملایر است. از نمایش‌های او می‌توان به «بهرام چوبینه»، «ژاندارک»، «نسل آواره»، «نمایش بی‌کلام»، «دایره گچی قفقازی» و... اشاره کرد.

حاجیان فعالیت در سینما را از سال ۱۳۶۸ با فیلم «دزد عروسک‌ها» ساخته محمدرضا هنرمند آغاز کرد. وی در سال ۱۳۷۷ در هفتهمین دوره جشنواره بین‌المللی فیلم فجر برای بازی در فیلم روبان قرمز برنده سیمرغ بلورین بهترین بازیگر نقش اول زن در بخش بین‌الملل شد.

در رشته تئاتر تحصیل کرده و لیسانس بازیگری و کارگردانی را از دانشگاه تهران گرفته است.

«شمعی در باد»، «موج مرده»، «آدم برفی»، «اوینار» و «دزد عروسک‌ها» برخی فیلم‌های او هستند و «آپارتمان»، «آوای فاخته»، «امام علی» (ع) و «تا ثریا» عناوین برخی سریال‌هایی است که حاجیان در آن بازی کرده است.

مجموعه‌های سینمایی وی عبارتند از آینه‌های نشکن، کیمیا و خاک، تاکسی نارنجی، دل شکسته، خواب زمستانی، دیوار، محیا، باغ فردوس، شمعی در باد، معادله، موج مرده، روبان قرمز، ابر و آفتاب، آدم برفی، راه افتخار، راز گل شب‌بو، دایان باغ، هنرپیشه، اوینار، سفر جادویی و دزد عروسک‌ها.

وی نظرش درباره فیلمنامه «تا ثریا» این‌گونه است: بعد از فیلمنامه‌های ضعیف و مأیوس‌کننده‌ای که در سیما و تلویزیون پیشنهاد می‌شد و رغبتی برای بازی در آنها نداشتم، این فیلمنامه خیلی، مجذوبم کرد و نقش را با اشتیاق پذیرفتم.

به نظرم آمد سریالی خوب و نقشی بی‌نظیر برای آدمی به سن من است، زیرا این روزها بیشتر نقش‌ها را برای جوان‌ها می‌نویسند و فیلمنامه خوب برای امثال ما خیلی کم پیدا می‌شود.

فیلمنامه این سریال خیلی عالی بود. من بیشتر روی گویش و دایره لغات و نوع رفتار و برخوردهای ثریا کار کردم، چون ثریا از نظر فرهنگی و فرهنگ لغوی از من خیلی دور بود.

حاجیان در خصوص شخصیت ثریا می‌گوید: به نظرم ثریا خیلی زن بود. خیلی مادر بود. خیلی معشوق بود. مهره‌های او استقلالش بود. فقط به خدا وابسته بود و هیچ‌کس در این راه کمکش نمی‌کرد همه چیز را خودش و خودش پیش می‌برد آنقدر یکدنده و مستقل بود که تصمیم آخر را خودش گرفت و کار جلو برد.

ثریا نمونه‌ای از زنان مستقل و سرپرست خانواده است، اما بعضی از زنان سرپرست خانوار خیلی سخت به استقلال می‌رسند یا به دلایل اقتصادی و اجتماعی ترجیح می‌دهند وابسته به خویشاوندان یا نهادهای دولتی باشند.

ثریا در خانواده‌ای بزرگ شده که پدرش همیشه به او گفته است «تو می‌توانی» و مادرش به او مهر و عشق داده و او را به این باور رسانده که دراوج ناتوانی می‌گوید «من می‌توانم».

رسیدن به این باور مهم است، حتی اگر فرد به نتیجه نرسد. به نظرم ثریا توانایی‌اش را از خانواده‌اش به ارث برده و پدرش به او اعتماد به نفس داده است. لزومی ندارد که پدر حتماً وزیر یا سرهنگ باشد که به فرزند اعتماد به نفس و قدرت بدهد.

سرمایه القای این باور است که «تو آدم توانمند و مهمی هستی. این چنین است که وقتی فرد بزرگ‌تر می‌شود، حس توانمندی و اعتماد به نفس دارد و وابسته کسی نمی‌شود و از هیچ چیز نمی‌ترسد.

وی در خصوص سریال‌هایی مثل «ستایش» و «تا ثریا» که زنانی مقاوم، مستقل و خودباور را به تصویر می‌کشند می‌گوید: به نظرم جامعه به این نتیجه رسیده‌اند که زنان در خانواده و ساختن فرهنگ، مهم و تأثیرگذارند. خوشبختانه دنیا دارد به سمتی می‌رود که نقش‌هایی کلیدی به زنان بدهد. شاید در ایران نیز چنین نگاهی آغاز شده تا زن را موجودی اثرگذار تلقی کند نه ضعیفه و خدمه. البته هنوز جامعه ما یک جامعه مردانه است. یکی از درون‌مایه‌های سریال «تا ثریا» به عشق برمی‌گردد، آن هم عشق در میانسالی؛ عشقی که باوجود فرزندان ممکن است به کشمش‌های زیاد منجر شود و روی خط قرمز حرکت کند.

کاریکاتور

عرضه لبنیات کیفیت پایین با نرخ مصوب اما!
طرح: پیمان علیشاهی

خبر

رئیس مجمع نمایندگان استان:

جشنواره تئاتر کودک موجب توسعه همدان می‌شود

■ مسئولان از جشنواره می‌گویند

همدان‌پیام: نماینده مردم همدان و فامنین در مجلس گفت: جشنواره بین‌المللی تئاتر کودک و نوجوان موجب توسعه و شادابی استان همدان می‌شود.

به گزارش ستاد خبری نوزدهمین جشنواره بین‌المللی تئاتر کودک و نوجوان همدان، امیر خجسته اظهار داشت: در جریان برگزاری این جشنواره می‌توان سرمایه‌های ملی را در حوزه بین‌المللی نیز معرفی کرد.

وی با تأکید بر ضرورت حمایت از جشنواره تئاتر کودک و نوجوان، افزود: از جشنواره تئاتر کودک و نوجوان که نشاط و توسعه برای استان به همراه داشته باشد و همدان را به عنوان قطب گردشگری قدرتمند معرفی کند در مجمع نمایندگان حمایت می‌شود.

رئیس مجمع نمایندگان استان همدان بیان کرد: در جشنواره‌های قبلی نظیر فیلم کودک و تئاتر کودک و نوجوان امکانات و تجهیزات مناسبی وارد استان شد و سالن‌های سینمایی و تئاتر همدان را متحول کرد؛ بنابراین می‌توان گفت برگزاری این‌گونه جشنواره‌ها توسعه و نشاط استان را به همراه دارد.

وی تأکید کرد: با توجه به وحدت و همدلی مجمع نمایندگان، نماینده ولی فقیه در استان و امام جمعه همدان و مسئولان اجرایی این استان باید جشنواره بین‌المللی فیلم کودک نیز به همدان بازگردانده شود.

شعار جشنواره، با تئاتر به عنوان مهم‌ترین ابزار آموزشی همخوانی دارد

بازیگر و دستیار کارگردان نمایش «آوای تار» گفت: شعار امسال جشنواره بین‌المللی تئاتر کودک و نوجوان، با تئاتر به عنوان مهم‌ترین ابزار آموزشی همخوانی دارد. «هادی حسنعلی» با اشاره به شعار امسال جشنواره مبنی بر «تئاتر و نقش آن در آموزش و تربیت مخاطب» اظهار داشت: نمایش به‌دلیل اینکه به‌صورت مستقیم بر مخاطب تأثیربینایی، شنوایی و تفکری دارد از مهم‌ترین ابزار آموزشی است.

وی ادامه داد: تأثیرهای آموزشی تئاتر به مراتب از هر ابزار دیگر آموزشی نظیر تلویزیون، اینترنت و رایانه بیشتر است؛ بنابراین باید مورد توجه ویژه متولیان آموزش مردم به ویژه کودکان و نوجوانان قرار گیرد.

ملایر با ۲ تئاتر خیابانی در جشنواره تئاتر کودک حضور دارد

رئیس اداره فرهنگ و ارشاد اسلامی ملایر اعلام کرد: هنرمندان این شهرستان در قالب دو گروه تئاتر صحنه‌ای و دو گروه تئاتر خیابانی در نوزدهمین جشنواره تئاتر کودک و نوجوان همدان حضور خواهند داشت.

محمود مصباح اظهار داشت: نمایش خیابانی «ماشین اسباب‌بازی» به کارگردانی مهدی حبیبی و «اسطوره‌های بچه‌های ایران» به کارگردانی نرگس خاک‌کار از ملایر در بخش مسابقه خیابانی این دوره جشنواره پذیرفته شده‌اند.

جشنواره تئاتر کودک با ثبت در مرکز اسناد ملی ماندگار می‌شود

مدیر مرکز اسناد و کتابخانه ملی غرب کشور معتقد است جشنواره بین‌المللی تئاتر کودک و نوجوان همدان با ثبت در مرکز اسناد و کتابخانه ملی در تاریخ ماندگار خواهد شد.

قاسم بلوری اظهار کرد: مرکز اسناد و کتابخانه ملی غرب کشور آمادگی دارد تا با در اختیار داشتن اسناد مربوط به جشنواره بین‌المللی تئاتر کودک و نوجوان، این جشنواره را به ثبت ملی برساند.

وی ادامه داد: یکی از ملاک‌های اصلی اسناد ملی این است که قدمت اسناد باید بیش از ۴۰ سال باشد، اما درخصوص جشنواره بین‌المللی تئاتر کودک و نوجوان می‌توان با رایزنی با فرهنگ و ارشاد اسلامی و سایر نهادهای مرتبط، این جشنواره را به ثبت رساند.

همدان ظرفیت بالایی در برگزاری جشنواره‌های فرهنگی دارد

مدیر کانون پرورش فکری کودکان و نوجوانان همدان با اشاره به قابلیت‌های بالای فرهنگی استان گفت: همدان از ظرفیت بالایی در برگزاری جشنواره‌ها برخوردار است.

پرویز ابراهیمی اظهار کرد: برگزاری جشنواره تئاتر کودک و نوجوان اثرات مطلوبی را برای همدان به دنبال دارد که بارزترین آن رشد فرهنگی و هنری در جامعه است.

وی افزود: با توجه به کسب تجربیات فراوان در جشنواره‌های اخیر، امسال موفق شدیم دو نمایش کودک با پیام کودکانه و بازی کودکان را برای شرکت در جشنواره ارائه کنیم.

مدیر کانون پرورش فکری کودکان و نوجوانان استان همدان خاطرنشان کرد: از آنجا که همدان استانی منحصر به فرد در زمینه گردشگری و توریستی به شمار می‌رود، معرفی جاذبه‌های طبیعی و تاریخی به شرکت‌کنندگان در جشنواره می‌تواند در زمینه رشد اقتصادی تأثیر بسزایی داشته باشد.

وی بیان کرد: همه دستگاه‌های فرهنگی به عنوان متولیان فرهنگ جامعه باید با حمایت از برگزاری چنین جشنواره‌هایی تلاش کنند تا رشد و بالندگی فرهنگی را به جامعه هدف کودک و نوجوان ارائه کنیم.

نوزدهمین جشنواره بین‌المللی تئاتر کودک و نوجوان از ۱۶ تا ۲۲ مهرماه در همدان پایتخت تاریخ و تمدن ایران‌زمین در حال برگزاری است.

قائم مقام اجرایی نوزدهمین جشنواره بین‌المللی تئاتر کودک و نوجوان:

مراسم افتتاحیه کاملا بومی اجرا شد

همدان‌پیام: این روزها شهر همدان حال و هوای جشنواره به خود گرفته است و شاهد اجرای نمایش‌های متنوع در سالن‌ها و مکان‌های اجرای نمایش در سطح شهر و شهرستان‌ها هستیم. در نخستین روز از برگزاری جشنواره در همدان ۸ نمایش صحنه‌ای، ۳ نمایش خیابانی و ۳ کارگاه آموزشی در شهر همدان برگزار شد؛ البته در شهرستان‌ها هم نمایش‌های برروی صحنه رفت.

دیروز نیز در دومین روز شاهد اجرای نمایش‌های "مبارک و عروس باران" کار حامد ترابی از همدان، "یک دنیای کودکانه" کار امیر حسین شفیعی از ورامین، "بهار اومد" کار اصغر گروسی از نظرآباد، "گردان آبنبات چوبی" کار علی رحیمی از تهران، "قصه ننه متل" کار محسن پورقاسمی از همدان و "بیگانگان در شهر" کار فواد ابراهیمیان از همدان در ساعت‌های ۱۱، ۱۷ و ۱۹ و در سه منطقه تپه مصلی، آرامگاه بوعلی و بوستان مردم بودیم.

در این روز بخش مسابقه تئاتر کودک و مسابقه تئاتر نوجوان نیز به اجرای ۵ نمایش صحنه‌ای اختصاص یافته است.

نمایش "رینارد روباهه" کار عبدا... آتشانی از تهران در سالن اصلی مجتمع بوعلی‌سینا، نمایش "ستاره‌های جیبی" نوشته و کارگردانی نیما بیگلریان از همدان در سالن پلاتو مجتمع بوعلی سینا، نمایش "تا آنجا که او به یاد داشت" نوشته و کارگردانی اکرم ابوالمعالی از اصفهان در تالار فجر، نمایش "آوای تار" کار فریبا دلیری از تهران در مجتمع شهید آوینی و نمایش "هزار درنا" کار رکسانا مهرافزون از تهران در سالن کانون مهدیه روی صحنه می‌روند.

در بخش پژوهش و کارگاه‌های آموزشی نیز سالن‌های سینما کانون از ۹ صبح تا ۲۳ شب به ۴ کارگاه و نشست علمی اختصاص دارند.

قائم مقام اجرایی نوزدهمین جشنواره بین‌المللی تئاتر کودک و نوجوان در همین رابطه در گفتگو با همدان پیام بزرگترین دستاورد برگزاری جشنواره در همدان را فراهم نمودن فضای شاد برای مردم و کودکان و اثرگزاری تئاتر در آموزش مخاطب بیان کرد.

هادی فیض‌منش در مورد مراسم افتتاحیه نوزدهمین جشنواره تئاتر کودک و نوجوان در همدان گفت: مراسم افتتاحیه امسال به صورت ابتکاری در پنج نقطه از شهر همدان برگزار شد و برای اولین بار کودکانی که علاقمند بودند، توانستند در مراسم افتتاحیه شرکت کنند. مراسم امسال به گونه‌ای نبود که مسئولان نشسته باشند و مردم ایستاده مراسم را دنبال کنند.

وی با بیان اینکه مراسم افتتاحیه کاملا بومی اجرا شد افزود: محاسن برنامه بیشتر از نقاط ضعف‌ها آن بود. بسیاری از کودکان از حاشیه شهر و محلات خودشان در مراسم افتتاحیه شرکت کرده بودند، کودکانی که یک بار هم در چنین مراسمی حضور نداشتند.

فیض‌منش ادامه داد: در مراسم افتتاحیه ۵ هزار جلد کتاب در بین کودکان شرکت‌کننده در در محلات مختلف شهر به توزیع شد.

وی در مورد عملکرد کمیته‌های جشنواره هم گفت: هیچ همدانی نیست که در حال حاضر از برگزاری جشنواره در همدان خبر نداشته باشد؛ هر چند امسال با توجه به گرفتاری‌های اقتصادی مردم و بنا به فرمایش مقام معظم رهبری که بر اقتصاد مقاومتی تاکید داشتند معتقد به اسراف در تبلیغات نیستیم و تبلیغات انجام شده تاکنون خوب بوده و همین اندازه را کافی می‌دانیم چراکه برای ما کیفیت مهم‌تر است.

وی ادامه داد: تاکنون ۲۵۰۰ خبر بر خروجی مطبوعات استان قرار گرفته است و ۱۲۰ خبرنگار نوزدهمین جشنواره تئاتر کودک را رصد می‌کنند.

فیض‌منش با بیان اینکه تاکنون هیچ‌گونه مشکلی در برگزاری مراسم وجود نداشته است از رسانه‌های استان که همواره همراه متولیان برگزاری جشنواره در استان بودند تقدیر کرد.

خبر

بازدید ۳۳ هزار نفر از موزه دفاع مقدس همدان در شهریورماه

همدان‌پیام: مدیر موزه دفاع مقدس استان همدان گفت: تعداد ۳۳ هزار و ۲۷۲ نفر در شهریور ماه سال جاری از باغ موزه دفاع مقدس استان همدان بازدید کردند که این تعداد در طول یک ماه تاکنون بی‌سابقه بوده است.

به گزارش روابط عمومی اداره کل حفظ آثار و نشر ارزش‌های دفاع مقدس استان همدان، امیر روشنایی اظهار داشت: تعداد بازدید شهریورماه سال گذشته ۱۲ هزار و ۲۹۸ نفر بوده است که امسال با بازدید بی‌سابقه‌ای مواجه بودیم.

روشنایی تصریح کرد: تعداد ۱۱ هزار و ۷۱۶ نفر نیز از تخفیف ۲۰ الی ۷۰ درصدی برای بازدید از موزه دفاع مقدس استفاده نموده‌اند.

وی با بیان اینکه بازدیدها در قالب گروهی و یا انفرادی صورت گرفته است اعلام داشت: همچنین تعداد ۱۵ هزار و ۴۴۱ نفر نیز به صورت رایگان از این باغ موزه بازدید کرده‌اند.

روشنایی اعلام داشت: در شهریورماه برنامه‌هایی از قبیل همایش سنگرسازان بی‌سنگر، یادواره شهدای غواصی، افتتاحیه مسابقات ورزشی دانش‌آموزان پسر کشور در این موزه برگزار گردیده است.

مدیر موزه دفاع مقدس استان همدان یادآور شد: فعالیت آبنمای موزیکال باغ موزه دفاع مقدس همدان پس از مساعد شدن آب و هوای استان و پس از پایان تعمیرات و سرویس سیستم آب اجرای آن از سوم خردادماه سال جاری به مناسبت آزادسازی خرمشهر قهرمان آغاز گردید.

امیر روشنایی اظهار داشت: آبنمای موزیکال موزه با ۲۶ اجرا در طول این مدت در روزهای جمعه و اعیاد به نمایش گذاشته شد که طی آن تعداد ۵۲ هزار نفر از آن بازدید داشته‌اند که به طور میانگین در هر اجرا تعداد ۲ هزار نفر از آن بازدید داشته‌اند.

روشنایی اعلام داشت: مدت زمان اجرای آبنمای موزیکال از ۳۰ تا ۵۰ دقیقه می‌باشد که در آن سخنان حضرت امام خمینی(ره) در رابطه با دفاع مقدس و سخنان مقام معظم رهبری در خصوص شهدا و نقش رزمندگان استان همدان در دوران دفاع مقدس به همراه سرودهای ملی و سرودهای ویژه دفاع مقدس، تصاویر شهدا و همچنین اجرای لیزر در رابطه با سنبل‌های همدان پخش می‌شود.

علاقه‌مندان به تئاتر کودک و نوجوان می‌توانند برای دریافت اخبار و اطلاعات نوزدهمین جشنواره بین‌المللی تئاتر کودک و نوجوان به سایت خبری جشنواره به آدرس hamedan.farhang.gov.ir مراجعه نمایند.

روابط عمومی اداره کل فرهنگ و ارشاد اسلامی استان همدان