پیام تاریخ، تمدن و فرهنگ مادستان
|ISNN: 2322-4665|

روزنامه همدان پیام

www.HamedanPayam.com

سه شنبه ● ۱۷ شهریورماه ۱۳۹۴ ● ۲۴ ذی‌القعده ۱۴۳۶ ● ۸ سپتامبر ۲۰۱۵
سال یازدهم ● شماره ۲۴۴۳ ● ۱۲ صفحه روزنامه + نیازمندی‌ها ● ۵۰۰ تومان

ایران

مجلس اختیار عام قانونگذاری دارد

← ۴

گردشگری

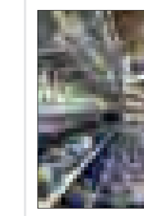

صادرات سفال از لالجین چمدانی است

← ۵

اقتصاد

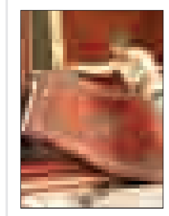

برای فرش برندسازی کنیم

← ۷

فرهنگ و هنر

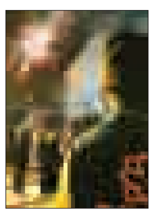

اکران فیلم‌های اصلی جشنواره درشهرستان‌ها

← ۶

همدان ۸ برابر بودجه سالانه اعتبار گرفت

← ۲

داروسازی تویسرکان افتتاح شد

← ۱۰

جیک‌جیک مستون و فکر زمستون

← ۱۲

معاون استاندار در ستاد جشنواره تئاتر کودک:

جشنواره‌ها باید نشاط اجتماعی را افزایش دهند

■ الهی‌تبار می‌گوید دستگاه‌ها و تشکل‌ها باید کمک کنند تا لایه‌های مردمی درگیر جشنواره شوند

← ۲

■ خوشه هزارو ۵۸۵گرمی حسن نادی از روستای توتل به عنوان خوشه برتر این جشنواره برگزیده شد

با حضور باغداران انگور و مسئولان ملایری برگزار شد

جشنواره خوشه برتر در مانیزان

← ۹

اسکانیا ۱۱ کشته و ۲۵ مجروح در ملایر به جا گذاشت

مرگ سیاه در "دم سیاه"

← ۳

قهرمان آسیا با ۴میلیارد بدهی از لیگ کنار رفت

بدهی‌های پاس تمام شدنی نیست!

← ۱۱

انتخاب رئیس شورای شهر همدان به چهارشنبه موکول شد

← ۲

یادداشت روز

پایان عمر بنر

بیایید با طبیعت مصالحه کنیم

۱- کشور ایران به لحاظ توسعه‌یافتگی، کشوری در حال توسعه قلمداد می‌شود. البته این تقسیم‌بندی کلی است وگرنه کشور ایران از این جهت در منطقه کشوری توسعه‌یافته است که در سلامت و بهداشت وضعیت بهتری دارد، امنیت آن مثال‌زدنی است و به لحاظ اقتدار علمی حق غنی‌سازی هسته‌ای را دارا بوده و از اقتدار نظامی با این نیز برخوردار است. ۲- توسعه با خود فرهنگ استفاده از امکانات جدید که رفاه و راحتی و کیفیت بیشتری به زندگی می‌بخشد را به همراه می‌آورد. در توسعه سعی می‌شود محیط زیست به...

← ۲

یادداشت

بسیار تلاش تا پرورش یابد کشتی‌گیری!

گوش شکسته‌ها وارد میدان شده‌اند. به احترامشان بایستید! آمده‌اند تا آقایی کنند و بار دیگر درس غرور و سربلندی به دنیا بدهند. مصطفی‌جوکار نیست، اما رفقای میثم می‌آیند تا کارها کنند در حد کارستان! کشتی‌گیران ایران بار دیگر برای دفاع از نام و آوازه ورزش ایران راهی میدان نبرد شده‌اند. یکی از درسش جا مانده، دیگری از همسر و فرزندش ماه‌ها دور بوده و آن یکی هم به آینده شغلی‌اش پشت کرده به امید اینکه پرچم ایران را بر افراشته سازند؛ کاری که شاید با میلیاردها تومان...

← ۱۱

حجاج همدانی راهی مکه شدند

رئیس فرودگاه همدان از اعزام نخستین گروه زائران همدانی حج تمتع ٩٤ از این فرودگاه به مقصد جده عربستان خبر داد. فرودگاه همدان که در چند سال اخیر برای آماده‌سازی آن و برقراری پروازهای بین‌المللی هزینه‌های بسیاری در برداشته است، امسال نیز مشغول اعزام زائران حج تمتع استانهای همدان و کردستان به عربستان است.

رئیس فرودگاه همدان در این خصوص در گفتگو با مهر با اشاره به اینکه اولین اعزام زائران همدانی از فرودگاه همدان در ساعت ۵:۵۵ دقیقه صبح روز دوشنبه انجام شد، بیان داشت: اعزام دومین کاروان حجاج از استان همدان نیز عصردیروز انجام‌شد و دو کاروان دیگر نیزامروزصبح به سرزمین وحی اعزام می‌شوند و مابقی زائران نیز تا ۱۹ شهریور به عربستان پرواز خواهند کرد.وی تأکید کرد: زائران باید سه ساعت قبل از پرواز در فرودگاه حضور داشته باشند.

وی گفت: امسال یک هزار و ۵۱۰ نفر از استان همدان به حج تمتع اعزام می‌شود که در قالب ۱۱ کاروان شامل ۱۰ کاروان مدینه‌بعد و یک کاروان مدینه‌قبل است و پرواز رفت و برگشت آنها از فرودگاه همدان انجام خواهد شد.

معارفه رئیس جدید تبلیغات اسلامی شهرستان همدان

مدیرکل تبلیغات اسلامی استان همدان بابیان اینکه استقلال و ظلم‌ستیزی ایران به دلیل نقش مردم براساس اعتقادات در جهان الگو شده، گفت: اساس امور فرهنگی بهره‌گیری و سازمان‌دهی ظرفیت‌های مردمی است.

حجت‌الاسلام‌والمسلمین علی دشتکی در مراسم تودیع و معارفه رئیس اداره تبلیغات اسلامی شهرستان همدان با تأکید براینکه ضرورت پیام الهی در این برهه از زمان از دیگر زمان‌ها بیشتر است، ادامه داد: جاهلیت نوین نه‌تنها درصدد از بین بردن سود و ارزش‌های مکتب اسلام است بلکه می‌خواهد اصل و حقیقت مکاتب توحیدی را از بین ببرد. به گزارش مهر وی اظهار داشت: تبیین، ترویج و تعمیق پیام الهی یکی از ضرورت‌های انکارناپذیر است که برای رهایی از انحطاط جهان باید به آن توجه شود. مدیرکل تبلیغات اسلامی استان همدان با افزودن این مطلب که مسئولین وظیفه‌دارند قبل از هر چیزی به اصول و معارف اسلامی توجه کنند، گفت: در غیر این صورت هیچ اقتصادی رشد و هیچ پیامی جامعه را هدایت نمی‌کند و هیچ مدیریتی موردپذیرش واقع نمی‌شود. دشتکی وظیفه مسئولین فرهنگی را در این راه مهم‌تر از سایرین دانست و ادامه داد: در این میان سازمان تبلیغات اسلامی که عهده‌دار مسئولیت تبلیغ، ترویج، تعمیق معارف اسلامی است موظف به نهادینه کردن مسائل اخلاقی و تربیتی در بین مدیران و مسئولین و پس‌ازآن در بین مردم است. وی به تعامل این سازمان با سایر دستگاه‌ها، مسئولین، مردم و نیز اقشار تأثیرگذار برای رسیدن به اهداف مجموعه اشاره و عنوان کرد: محور و اساس امور فرهنگی بهره‌گیری و سازمان‌دهی ظرفیت‌های مردمی است. دشتکی به مناسبت‌های دینی به‌عنوان فرصت عظیم دیگر اشاره و عنوان کرد: اگر ظرفیت‌های مردمی و مناسبت‌های دینی در قالب برنامه‌ریزی و ساماندهی باشد به اهداف می‌رسیم. وی به مدیریت صحیح در شهرستان‌ها و پرداختن به وضع موجود در آنها قبل از هر اقدامی اشاره داشت و گفت: بهره‌مندی از ظرفیت‌ها، ارائه راهکارها، اولویت‌بندی بر اساس سلیقه و ذائقه مخاطب و درنهایت اقدام هوشمندانه از مراحل اجرای برنامه‌ها در سازمان است. در پایان این مراسم از حجت‌الاسلام‌والمسلمین محمد جمشیدی رئیس سابق اداره تبلیغات اسلامی شهرستان همدان تقدیر و حجت‌الاسلام‌والمسلمین جواد حیدری طی حکمی رئیس اداره تبلیغات اسلامی شهرستان همدان شد.

برپایی هفته دفاع مقدس در استان با شعار «ما می‌توانیم با همدلی و همزمانی»

مدیر روابط عمومی بنیاد حفظ آثار و ارزش‌های دفاع مقدس استان همدان گفت: هفته دفاع مقدس امسال با شعار محوری «ما می‌توانیم با همدلی و همزمانی» برگزار می‌شود.

به گزارش خبرگزاری بسیج ، بهروز عدالتی در ستاد بزرگداشت هفته دفاع مقدس بابیان اینکه هفته دفاع مقدس امسال با شعار محوری «ما می‌توانیم با همدلی و همزمانی» برگزار خواهد شد، گفت: برای اولین بار برنامه‌های هفته دفاع مقدس امسال به هشت روز افزایش‌یافته و از ۳۱ شهریورماه تا هفتم مهر برگزار می‌شود. وی بابیان اینکه ۳۱ شهریور نخستین روز از هفته دفاع مقدس است، افزود: این روز با عنوان «نیروهای مسلح و سلحشور و پایمردی» نام‌گذاری شده و با اجرای رژه، اقتدار، توانمندی، خلاقیت، رشادت و شهامت نیروهای مسلح به نمایش گذارده می‌شود. مدیر روابط عمومی بنیاد حفظ آثار و نشر ارزش‌های دفاع مقدس استان همدان عنوان روز دوم را با توجه به بازگشایی مدارس و دانشگاه‌ها روز «روحانیت و دانش و علم پژوهی» بیان کرد و اظهار داشت: روز سوم هفته دفاع مقدس نیز روز «شهیدان، جانبازان، صلابت و فخرآفرینی» نام‌گذاری شده که در این روز غبارروبی و عطرافشانی مزار شهدا برگزار می‌شود. وی همچنین بیان داشت: «خانواده و سلامت» عنوان روز چهارم این هفته است که در این روز مراسم پیاده‌روی خانوادگی برگزار خواهد شد. عدالتی شعار روز پنجم را «دفاع همه‌جانبه، جوانان و پشتیبانی مردمی و اصناف» بیان کرد و افزود: روز ششم با عنوان روز «ولایت مداری، رزمندگان، جهادگران و ایثارگران» و روز هفتم نیز با عنوان، «وحدت ملی، بصیرت، دشمن‌شناسی و بیداری اسلامی» نام‌گذاری شده استوی روز هشتم و آخرین روز هفته دفاع مقدس را نیز روز «فرماندهان، عزت مداران و حماسه‌آفرینان» عنوان کرد و افزود: انتظار داریم در این روز مراسم بزرگداشتی برای فرماندهان برگزار شود.

آگهی مناقصه

سازمان‌نظام‌مهندسی‌ساختمان‌استان‌همدان در نظر دارد
عملیات اجرائی تکمیل ساختمان اداری
خود واقع در سی متری عمار را از طریق مناقصه به پیمانکاران واجد شرایط واگذار نماید. متقاضیان می توانند تا تاریخ ۱۳۹۴/۶/۲۱ جهت تهیه اسناد مناقصه به معاونت فنی سازمان مراجعه نمایند.
سازمان نظام مهندسی ساختمان استان همدان

مزایده عمومی

بانک صنعت و معدن شعبه همدان

در نظر دارد املاک مازاد و تملیکی خود واقع دراستان همدان را به صورت نقد، با مشخصات ذیل و با وضعیت موجود از طریق مزایده عمومی به فروش برساند:

ردیف	نشانی ملک	پلاک ثبتی	عرصه به متر مربع	اعیان به متر مربع	قیمت پایه ششدانگ	توضیحات
۱	همدان-خیابان آرام-کوچه شهید بختیاری(گلشن محمدی)-پلاک ۵۸	۲۸۳۵و۱۵۲۱ فرعی از ۱۰ اصلی	۲۱۶مترمربع	۳۰۰مترمربع	۳/۶۱۷/۰۰۰/۰۰۰ به ریال	ملک مسکونی دردوطبقه-تخلیه به عهده خریدار می باشد.
۲	همدان- روستای قاسم آباد خیابان امام (ره) -کوچه شهید سرداریان-پلاک ۴۰۶	۱۳۲۱فرعی از پلاک ۱۱ اصلی	۱۷۲/۳۱ متر مربع	۱۰۵ مترمربع	۹۷۶/۷۴۰/۰۰۰ به ریال	ملک مسکونی-تخلیه به عهده خریدار می باشد.
۳	ملایر-بلوار قائم مقامی-خیابان محمدی -کوچه شهید خالقی -نبش بن بست	۲۹فرعی از ۱۸۶۳ اصلی	....	۸۹/۱۰ متر مربع	۱/۱۵۸/۳۰۰/۰۰۰ به ریال	یک واحد آپارتمان- تخلیه به عهده خریدار می باشد.
۴	ملایر- خیابان حاتمی-کوچه شهید رفیعی-بن بست مهر۵- انتهای بن بست	۳۵فرعی از ۲۱۶۵و۲۱۷۶ اصلی	۲۳۳/۶۲ متر مربع	۱۹۴ مترمربع	۲/۲۷۵/۹۶۰/۰۰۰ به ریال	ملک مسکونی-تخلیه به عهده خریدار می باشد.

متقاضیان شرکت در مزایده می‌بایست معادل ۵درصد مبلغ قیمت پایه هر ملک را بصورت مجزا به حساب شماره ۲۸۶۱۰۰۷ به نام اداره حسابداری عمومی بانک صنعت و معدن واریز و فیش آن را به همراه اسناد دیگر تحویل نمایند.
لذا از کلیه متقاضیان دعوت به عمل می‌آید جهت آگاهی از شرایط و دریافت اسناد مزایده، حداکثر ظرف مدت ۱۰ روز از تاریخ انتشار این آگهی به نشانی ذیل یا پایگاه ملی اطلاع رسانی مناقصات کل کشور به نشانی http://iets.mporg.ir مراجعه نمایند.
نشانی : همدان- خیابان مهدیه- پایین تر از مسجد مهدیه- پلاک ۵۰ و ۵۲ - بانک صنعت و معدن با تلفنهای: ۰۸۱۳۸۲۵۶۷۸۰ داخلی ۱۱۵ و ۱۱۲
توضیح : آخرین مهلت ارسال مدارک، حداکثر۱۰ روز پس از خاتمه مهلت دریافت اسناد مزایده از بانک می باشد.
مدت اعتبار پیشنهاد ۶ ماه می‌باشد.

روزنامه الکترونیکی روزنامه‌همدان‌پیام
در سایت
hamedanpayam.com

نیازمندیهای صبح استان همدان
تلفن ۳۸۲۶۴۴۰۰ (۰۸۱)
SMS ۲۱۰۰۰۶۰۶۶

پیام تاریخ، تمدن و فرهنگ مادستان
The Message Of Madestan's History & Civilization & Culture
روزنامه همدان پیام
۲
سه شنبه ● ۱۷ شهریورماه ۱۳۹۴ ● شماره ۲۴۴۳
خبر
khabar@hamedanpayam.com

همدان ۸ برابر بودجه سالانه اعتبار گرفت

در سفر هیات دولت به این استان بیش از هشت برابر بودجه یکساله همدان اعتبار اختصاص یافت.
استاندار همدان بابیان این خبربه ایرنا گفت: سفر هیات دولت به استان همدان دستاوردها و برکات فراوانی به همراه داشته است.وی با ذکر اینکه اعتبارات عمرانی با ۱۰۰ درصد تخصیص پیش بینی شده است بیان کرد:رئیس جمهوری دولت تدبیر و امید در سفرهای استانی هیچ طرحی را بدون در نظر گرفتن زمان پایان یافتن آن در این دولت، آغاز نمی کند.
وی گفت: در سفر هیات دولت به همدان هشت هزارو ۵۰۰ میلیارد ریال اعتبار عمرانی به این استان اختصاص یافت این در حالی است که بودجه عمرانی همدان بدون در نظر گرفتن ماده ۱۸۰ ، یک هزار و ۵۰ میلیارد ریال است.
وی بیان کرد: علاوه بر این هشت هزار و ۸۲۰ میلیارد ریال در بخش مشارکت شرکت و سازمان های بزرگ در طرح های همدان در قالب سرمایه گذاری پیش بینی شد.
وی اظهار کرد: ۱۲ هزار میلیارد ریال نیز در قالب تسهیلات بانکی به استان اختصاص یافت که در مجموع می توان عنوان کرد ماحصل سفر هیات دولت به همدان ۲۹ هزار و ۳۲۰ میلیارد ریال عایدی داشته است.
بالاترین مقام اجرایی استان همدان گفت: تمام اعتبار مورد نیاز ٤٣ طرح عمرانی بزرگ این استان اختصاص یافت.
نیکبخت افزود: برای آبرسانی به شهرها و سدهای استان که ۱۲ طرح است یک هزارو ۲۳۰ میلیاردریال اعتباراختصاص یافت همچنین برای تصفیه خانه آبرسانی از سدکلان به ملایر نیز ۱۷۰ میلیارد ریال اعتبار پرداخت شد و مقرر شد ۵۰۰ میلیارد ریال از هزینه این طرح نیز در قالب بی او تامین شود. وی اضافه کرد: برای ساختمان، شبکه آبیاری و زه کشی سد سرابی ۱۵۰ میلیارد ریال اعتبار اختصاص یافت که این طرح ها تا یکسال آینده تکمیل می شوند.

معاون استاندار در ستاد جشنواره تئاتر کودک:

جشنواره‌ها باید نشاط اجتماعی را افزایش دهند

▪ الهی تبار می‌گوید دستگاه ها وتشکل ها باید کمک کنند تا لایه های مردمی درگیر جشنواره شوند

همدان در ماههای آینده میزبان جشنواره ها و آیین‌های مختلفی است که استان را غرق برنامه های فرهنگی و هنری خواهد کرد. میزبانی از این برنامه های ملی و بین المللی مسئولان استان را بر این داشته که از سمن ها و انجمن های مردمی برای برپایی برنامه ها کمک بگیرند. معاون سیاسی استاندار که در جلسه ستاد استانی بیست و دومین جشنواره بین‌المللی تئاتر کودک و نوجوان همدان سخن می گفت بر بهره‌گیری از ظرفیت سمن‌ها برای برگزاری بهتر جشنواره تئاتر کودک در همدان تاکید کرده و میزبانی همدان از آیین‌ها و جشنواره های مختلف فرهنگی در ماههای آینده را نشاط افزا دانسته است و تاکید کرده که جامعه ایران نیاز اساسی به نشاط دارد.
محمدابراهیم الهی‌تبار همچنین از دستگاه‌های اجرایی استان خواسته که خواسته‌های دبیرخانه جشنواره بین‌المللی تئاتر کودک و نوجوان را برای برگزاری هرچه بهتر جشنواره تئاتر پیگیری و اجرا کنند.وی توصیه کرده که تئاتر تنها به مدارس محدود نشود.
الهی تبار با تاکید بر نیاز جامعه به نشاط بیشتر تاکید کرده که به بهانه جشنواره تئاتر باید فضای با طراوتی در جامعه ایجاد کرده و استان به صورت ویژه مطرح شود.
وی با بیان اینکه باید برای برگزاری هرچه بهتر جشنواره تئاتر کودک، سمن‌ها را هم وارد میدان کنیم، ادامه داد: خوشبختانه پس از یک سال پیگیری مدیر ارشد استان، جشنواره فیلم نوجوان نیز از چهارم تا هشتم مهرماه در همدان برگزار می‌شود.
الهی‌تبار با تأکید بر اینکه استان همدان میزبان نخستین جشنواره فیلم تخصصی نوجوان است، گفت: همزمان با برگزاری این جشنواره نخستین المپیاد فیلمساز نوجوان کشور با ۱۰۰۰ اثر در استان برگزار خواهد شد.
وی با اشاره به اینکه سال اقتصاد و فرهنگ برای استان برکات بسیاری داشت، تصریح کرد: در سال اقتصاد و فرهنگ استان همدان در هر دو محور اقدامات بسیار خوبی صورت گرفت.
معاون سیاسی ـ امنیتی استاندار همدان گفت: نمایشگاه کتاب بین‌المللی کودک و نوجوان در آذرماه برگزار خواهد شد و پس از آن جشنواره تصویرسازی آیات کودک و نوجوان در دی ماه را شاهد خواهیم بود.
وی با بیان اینکه عدالت فرهنگی در تمام نقاط استان برای برگزاری این فعالیت‌ها باید محقق شود، تأکید کرد: جامعه ما نیاز اساسی به فضایی با نشاط دارد زیرا بهره‌مندی کودکان از این فضاها در زندگی ما نیز تأثیر خواهد داشت.

ساماندهی ۱٦ سالن برای جشنواره تئاتر کودک

رئیس جشنواره بین‌المللی تئاتر کودک در همدان هم در این نشست از ساماندهی ۱٦ سالن برای جشنواره بین‌المللی تئاتر کودک در همدان خبر داد.
به گزارش فارس فاضل عبادی بومی شدن جشنواره در استان و استقرار دبیرخانه در همدان، اختصاص بخش دانش‌آموزی به گروه‌های نمایشی استان، افزایش بخش گروه‌های خارجی و انتخاب آرای مردمی در بخش خارجی را از جمله ویژگی‌های این دوره از جشنواره برشمرد.
وی ادامه داد: استفاده از نگاه مخاطب در جوایز آرای مردمی در بخش مسابقه کودک، نوجوان و بخش بین‌الملل، حضور شخصیت‌های برجسته هنری در جشنواره، برگزاری کارگاه‌های آموزشی، برگزاری مراسم افتتاحیه در فضای باز، نگاه ویژه به آداب، رسوم و سنن ایرانی در نمایش‌ها از دیگر شاخص‌های برجسته این دوره جشنواره است.
مدیرکل فرهنگ و ارشاد اسلامی استان همدان افزود: جشنواره بیست و دوم شامل بخش‌های کودک، نوجوان، بین‌الملل، خردسال، دانش‌آموزی، خیابانی، مسابقه نمایشنامه‌نویسی، کارگاه‌های آموزشی و نشست‌های تخصصی است.
وی با بیان اینکه ۹ سالن در همدان برای برگزاری جشنواره تئاتر در نظر گرفته شده است، تصریح کرد: هر سالن در هر روز سه اجرای نمایش خواهد داشت و به طور روزانه ۵ هزار و ۲۰۰ نفر امکان بازدید از نمایش‌ها را خواهند داشت.
عبادی با بیان اینکه در ایام جشنواره تئاتر کودک ۳۲ هزار نفر امکان بازدید از نمایش‌ها را دارند، ادامه داد: پارک کودک، محوطه شهربازی رنگین کمان و محوطه بیرونی مجتمع شهید آوینی برای تئاتر خیابانی در نظر گرفته شده است.
وی تصریح کرد: مراسم آیین افتتاحیه جشنواره تئاتر کودک در بلوار ارم شهربازی رنگین‌کمان ساعت ۱۹، نهم مهرماه برگزار می‌شود و مراسم اختتامیه ١٤ مهرماه ساعت ۱۰ صبح در مجتمع فرهنگی بوعلی سینا برگزار خواهد شد.
مدیرکل فرهنگ و ارشاد اسلامی همدان ادامه داد: ۱۹۲ اثر در بخش‌های خیابانی و خردسال به جشنواره ارسال شده که از این تعداد هشت اثر برای بخش خیابانی انتخاب شدند و در این میان سه گروه متعلق به استان همدان است.
وی با بیان اینکه پنج اثر هم در بخش خردسال انتخاب شدند، خاطرنشان کرد: یکی از آثار پذیرفته شده در بخش خردسال هم متعلق به همدان است.عبادی گفت: ۲۵۱ اثر در بخش‌های مسابقه تئاتر کودک، نوجوان و نمایشنامه‌نویسی برای داوران ارسال شده است.وی با بیان اینکه ١٤ کمیته اجرایی تشکیل شده است، اظهار کرد: ١٦ سالن استاندارد در استان (هشت سالن در مرکز استان و هشت سالن در شهرستان‌ها) برای برگزاری جشنواره ساماندهی شده است.

الهی تبار بر نیاز جامعه به نشاط بیشتر تاکید کرده که به بهانه جشنواره تئاتر باید فضای با طراوتی در جامعه ایجاد کرده و استان به صورت ویژه مطرح شود

هشدار پدر علم کویر شناسی به آینده طبیعی استان

مردم همدان باید برای آینده آب جمع کنند

پدر علم کویرشناسی ایران، پروفسور پرویز کردوانی در گفتگویی بیابان زایی را تنها به همدان مختص نکرده وگفته : باید هر استانی برای مقابله با این شرایط برای خود منبع وذخیره آبی درست کند. کردوانی همچنین به جوان اظهار داشته که در همدان مشکل حفر چاههای عمیق و نیمه عمیق وجود دارد که وی آنرا برای استان دردسر ساز خوانده است.
گزیده گفتگوی پدر علم کویر شناسی ایران با «جوان» درباره بحران کم آبی همدان در ذیل می آید؛
مشکل بیابان‌زایی تنها به استان همدان ختم نمی‌شود و در حال حاظر اغلب استان‌ها به جز استان‌های گیلان و مازندران با آن مواجه اندمتاسفانه ما در سراسر کشور با وضعیت بحران آب مواجه هستیم و وزیر نیرو هم در این باره مدتی پیش به یکی از روزنامه‌ها گفته بود که وضعیت آب در سراسر کشور با مشکل مواجه است و اکنون هر استانی، برای مقابله با این شرایط، برای خودشان منابع و ذخایر آبی درست می‌کنند.
با کاهش بارندگی، مراتع و جنگل‌هایی که به طور طبیعی به میزان بارندگی وابسته بوده‌اند، به مرور زمان از بین می‌روند. بنابراین با ادامه یافتن این مشکل، ابتدا وضعیت دیم‌زارها بد می‌شود و پوشش گیاهی از بین می‌رود. به دنبال از بین رفتن پوشش گیاهی، حیات وحش با مشکل کمبود منابع غذایی مواجه شده و تولید مثل حیوانات هم کاهش می‌یابد. پس با گسترش این مشکل ما نه‌تنها باید نگران بیابان‌زایی و بلند شدن ریزگردها باشیم، بلکه کاهش حیات وحش هم از دیگر مشکلات پیش رو استان همدان و دیگر استان‌هایی که درگیر بیابان‌زایی هستند، است.
همدان علاوه بر مشکلاتی که ازدیاد بی‌رویه دام‌های عشایر برای این منطقه به‌وجود آورده، با مشکل جدی‌تری به اسم حفر چاه‌های عمیق و نیمه عمیق مواجه است. این مشکل در منطقه "کبودراهنگ" به دلیل وجود نیروگاه، بارندگی کم و همچنین حفر چاه‌های عمیق بیش از حد، بیشتر از دیگر مناطق این استان مشهود است.متاسفانه گیاهانی که در منطقه مذکور، قبلا به حیات خود ادامه می‌دادند، اکنون با کاهش شدید سطح آب‌های زیرزمینی خشک شده‌اند. برای مثال اگر قبل از حفر چاه، گیاهان منطقه کبودراهنگ می‌توانستند، از عمق ١٤ الی ١٥ متری تغذیه کنند و ریشه‌هایشان به رطوبت می‌رسید. اکنون با حفر چاه‌های عمیق، این عمق به ۱۰۰ تا ۳۰۰ متری افزایش یافته است و گیاه نمی‌تواند در این شرایط به حیات خود ادامه دهد. بنابراین پوشش گیاهی خشک شده و باز هم با بلند شدن ریزگردها مواجه می‌شویم.
این که می‌گوییم کشورهای دیگر هم با مشکل ریزگردها مواجه هستند، مسئله‌شان با مشکل ما متفاوت است. بلند شدن ریزگردها در ایران به دلیل خشک شدن پوشش های گیاهی‌مان است. پس این که می‌گوییم منشا ریزگردها به خارج از کشور بر می‌گردد کاملا اشتباه است. دلیل گسترش این پدیده مخرب هم خشک شدن مناطق گوناگون کشور از جمله، تالاب‌ها است. برای مثال با خشک شدن تالاب‌های بختگان و نی‌ریز، کامیون‌هایی که چندی قبل به دلیل وجود تالاب مجبور به دور زدن از تالاب بودند، اکنون از وسط تالاب خشک شده رد می‌شوند و ریزگردها بلند می‌شود. متاسفانه به دنبال بلند شدن ریزگردها محصولات کشاورزی ما هم در امان نمی‌مانند و به زودی نابود می‌شوند.
اکنون استان همدان برای آب‌رسانی به برخی از مناطق خود مجبور به استفاده از تانکرهای آب است.در برخی از کشورهای خارجی، مثل استرالیا، مردم خود با نصب مخزن بر روی بام خانه‌هایشان، آب مورد نیاز سالانه خود را از بارش‌هایی که در طول سال می‌شود، تامین می‌کنند. بنابراین اگر مردم ما هم بیایید از این شیوه در خانه خود استفاده کنند، دیگر به این شدت با مشکل کم آبی مواجه نمی‌شویم. علاوه بر این آب مورد نیاز برای بخش کشاورزی هم افزایش می‌یابد.
تا قبل اینکه مسئله خشکسالی در این استان جدی شود، نیروگاه‌ها با حفر چاه‌های عمیق، شیره زمین را می‌کشیدند تا به وسیله آبی که باید صرف کشاورزی می‌شد، نیروگاه ها را خنک کنند. اکنون با کاهش منابع آبی و خشک‌شدن زمین‌های استان همدان به فکر سیستم خنک‌کننده بادی افتاده‌اند. همین مسئله موجب خشکسالی همدان شده است. بنابراین حال که مشکل به این مرحله رسیده است، تنها کاری که می‌توان برای جلوگیری از افزایش خشکسالی در استان همدان انجام داد همان جمع آوری آب توسط مردم است. البته این طرح تنها مختص به استان همدان نیست، هر ایرانی در هر کجای این سرزمین می‌تواند از این طریق آب مصرفی سالیانه خود را تامین کند.

کاهش صادرات سیمان از همدان تا ١٤ درصد

رئیس سازمان صنعت و معدن همدان از کاهش ١٤ درصدی صادرات سیمان همدان خبر داد و گفت: در ٥ ماهه نخست امسال ١٧ میلیون دلار سیمان از همدان به سایر کشورها صادر شد.
حمیدرضا متین در گفت‌وگو با تسنیم ، با اشاره به اینکه سیمان مهمترین کالای صادراتی استان همدان محسوب می‌شود، گفت: از ابتدای سال تا پایان مرداد ماه ١٧ میلیون دلار سیمان به وزن ٣٥٠ هزار تن از استان همدان به سایر کشورها صادر شده است.
وی با اشاره به اینکه سیمان رتبه نخست صادرات استان همدان را دارد، افزود: صادرات سیمان در مقایسه با مدت مشابه سال گذشته از نظر وزنی چهار درصد رشد و از نظر ارزشی ١٤ درصد کاهش داشته است.
متین کیفیت سیمان تولیدی استان همدان را مطلوب ارزیابی کرد و گفت: ارائه قیمت پایین‌تر از سوی کارخانجات استان‌های مرزی از جمله کرمانشاه به کشور عراق و پایین بودن هزینه حمل و نقل از جمله مواردی است که سبب کاهش صادرات سیمان همدان به عراق شده است.
وی کشمش را دومین کالای صادراتی استان همدان اعلام کرد و گفت: در پنج ماهه نخست امسال ٩ میلیون و ٨٠٠ هزار دلار کشمش از همدان به سایر کشورها صادر شده که وزن آن ٦ هزار تن بوده است.

یادداشت روز

پایان عمر بنر

بیایید با طبیعت مصالحه کنیم

۱- کشور ایران به لحاظ توسعه‌یافتگی، کشوری در حال توسعه قلمداد می‌شود. البته این تقسیم‌بندی کلی است وگرنه کشور ایران از این جهت در منطقه کشوری توسعه‌یافته است که در سلامت و بهداشت وضعیت بهتری دارد، امنیت آن مثال‌زدنی است و به لحاظ اقتدار علمی حق غنی‌سازی هسته‌ای را دارا بوده و از اقتدار نظامی نیز برخوردار است.
۲- توسعه با خود فرهنگ استفاده از امکانات جدید که رفاه و راحتی و کیفیت بیشتری به زندگی می‌بخشد را به همراه می‌آورد. در توسعه سعی می‌شود محیط زیست به عنوان تنها محیطی که بشر برای زندگی دارد، آسیب نبیند و در روش‌های آسیب‌زا به دقت کنترل شده و تکنولوژی سبز جایگزین آن می‌شود.
۳- در توسعه سبز صنعت بازیافت اهمیت فوق‌العاده‌ای دارد تا موادی که برای طبیعت و محیط زیست مضر هستند در فرایند بازیافت قرار گرفته و در دامان طبیعت رها نشوند. از این رو کشورهای در حال توسعه بسیار علاقمند هستند که از تکنولوژی‌های سبز و صنعت بازیافت برخوردار شوند تا توسعه آنها از ابتدا سبز و محیط زیستی باشد.
٤- تبلیغات از دستاوردهای دنیای مدرن است که در دوران اخیر به صنعتی درآمدزا تبدیل شده است. این صنعت هم به شرط به‌روز شدن و میل به تکنولوژی سبز و بازیافتی اقلام تبلیغاتی در کنار نوآوری‌ها می‌تواند رو به رشد و به‌روز باشد.
آنچه در ایران بر سر این صنعت آمده استفاده نامناسب و بی‌قاعده از برخی اقلام تبلیغاتی مضر برای محیط زیست است. در رأس لیست اقلام تبلیغاتی مضر و زیان‌آور برای محیط زیست، بنر قرار دارد که به دلیل پلاستیکی بودن، زمان تجزیه زیادی را می‌خواهد و عملاً پس از مصرف به پسماندی خطرناک برای آب و خاک تبدیل می‌شود.
٥- همدانی‌ها مانند مردم دیگر نقاط ایران علاقه بسیاری به بنر دارند و این علاقه را به مناسبت‌های مختلف همچون سفر رؤسای قوا، مناسبت‌ها و انتصابات با نصب بنرهای بزرگ و زیاد نشان می‌دهند. دو جناح سیاسی استان نیز به بنر علاقمند هستند به طوری که هر دو از هم ایراد می‌گیرند که چرا در مقطعی شهر را با بنر پوشش داده‌اند. یک جناح سفر اخیر را بهانه می‌کند و جناح مقابل اقدام رقبا در انتصاب یک معاون اول و نصب بنرهای فراوان در شهر را یادآور می‌شود.
٦- شهرداری در بنر مانده است و پایه بنرهای فراوان شهرداری در سطح شهر در کنار محل تبلیغات بنری بر سر پل‌ها و گذرگاه‌ها همه از هزینه‌های بسیار شهرداری که خود صاحب رسانه است و می‌تواند تمام مطالب این بنرها را به تبلیغ رسانه‌ای تبدیل کند، می‌دهد.
در کنار این ادارات استان نیز بسیار به بنر علاقمند هستند و کافی است اتفاقی مانند توافق هسته‌ای رخ دهد تا هر اداره با نصب بنری خوشحالی خود را بروز دهد گویی مسابقه‌ای بدون اعلام قبلی در بین دستگاه‌های اجرایی در گرفته و هر کس می‌خواهد، بنری بزرگ‌تر نصب کند.
۷- گفته می‌شود مواد اولیه بنر وارداتی است و اشتغالزایی آن هم در صنعت تبلیغات و رسانه پایین است و از طرفی برای محیط زیست نیز فایده‌ای بجز زیان و خسارت به همراه ندارد.
حال آیا منطقی است که ارز از کشور خارج شود تا بنر وارد شده و محیط زیست به این شکل آسیب ببیند؟ قطعاً این معادله زیان‌ده مورد پذیرش هیچ ایران‌دوستی نیست.
۸- تبلیغات تنها بنر نیست و این شیوه در دنیای توسعه‌یافته منسوخ شده است و تبلیغات رسانه‌ای یا شیوه‌های نو جای آن را گرفته است. پس بهتر است در استان همدان نیز نصب بنر ممنوع شود و بنر به عنوان آسیب‌رسان به محیط زیست و طبیعت از شیوه‌های تبلیغات و اطلاع‌رسانی کنار گذاشته شود. این اتفاق در دولت تدبیر و امید شدنی است؛ زیرا رئیس‌جمهور به عنوان بالاترین مقام اجرایی معتقد است که باید با طبیعت مصالحه کرد. با این اوصاف بیایید با کنار گذاشتن بنر در استان با طبیعت مصالحه کنیم.

بازدید معاون استاندار از گردنه اسدآباد

معاون عمرانی استانداری همدان با بیان اینکه طرح راه آهن تهران-همدان از طرح های حساس و اثر گذار در زیرساخت های این استان است گفت: این طرح با تامین ریل تا دوسال آینده به بهره برداری می رسد.
به گزارش ایرنا محمودرضا عراقی در حاشیه بازدید از طرح تعریض گردنه اسدآباد افزود : در سفر رئیس جمهوری به استان همدان بسیاری از طرح هایی که قابلیت بهره برداری در سال های ٩٤ و ٩٥ را داشتند بررسی شدند که راه آهن تهران -همدان از طرح های بسیار مهم بود که مورد توجه قرار گرفته است.
وی بیان کرد:در این سفر ٨٥٠ میلیارد تومان به طرح های استان اختصاص یافت و بیشترین سهم از این اعتبارات مربوط به بخش راه و شهرسازی است. عراقی در تشریح اهداف بازدید از طرح تعریض گردنه اسدآباد گفت: این مسیر از مسیرهای شریانی کشور محسوب می شود و سالانه به علت حادثه خیزی شاهد وقوع تصادفات مرگبار در این مسیر هستیم و اجرای این طرح از اهمیت فوق العاده ای برخوردار است. وی ادامه داد: در بازدید از طرح های عمرانی مسائل و مشکلات مشخص و برای تسریع در اجرای آنها و تامین اعتبارات لازم تصمیم گیری خواهد شد و همچنین این سرکشی ها موجب دلگرمی پیمانکاران و مجریان طرح ها خواهد شد. مدیر کل راه و شهرسازی استان همدان نیز در این بازدید گفت : طرح بهسازی و تعریض گردنه اسدآباد با هدف افزایش ایمنی در دو فاز به طول ١٥ کیلومتر با اعتبار ١٠ میلیارد تومان آغاز شده است.

shenide@hamedanpayam.com

شنیده‌ها

۱- برخی اتوبوس های درون شهری همدان آدرس خط های اتوبوسرانی تهران را می دهند. گویا این اتوبوس ها از اتوبوسرانی تهران خریداری شده است. گفتنی است اتوبوس در تهران بیش از زمان معینی به دلیل مسائل فنی مرتبط با آلودگی هوا نمی تواند کار کند و گویا پس از آن به شهرستان ها منتقل می شود.
۲- نمایشگاه صنایع دستی جمع نشده است. گویا این نمایشگاه بعد از نامه مدیرکل میراث فرهنگی مبنی بر استاندارد نبودن آن بازهم به کار خود ادامه داده است. گفتنی است نامه سروش مقدم از ١٤ شهریورماه به مجری نمایشگاه ٢٤ ساعت زمان برای جمع آوری آن داده بود.
۳- اعضای هیات دولت به همدان می آیند. گویا آن اعضایی که در سفر کاروان تدبیر و امید به استان همراه رئیس جمهور نبودند، در حال برنامه ریزی برای سفر به استان هستند. گفتنی است این سفرها بزودی و بصورت مجزا آغاز خواهد شد.
٤- خط انحرافی در فضای مجازی برای استقبال زودهنگام از ماه محرم شدت گرفته است. گویا این خط برای ایجاد انحراف، انجام این استقبال را به برخی بزرگان دینی نسبت می دهند. گفتنی است این در شرایطی است که دو عید بزرگ قربان و غدیر قبل از ماه محرم قرار دارد.
٥- نام آیلان بر روی خیابان ها و میادین شهرها می رود. گویا برخی شورای شهری ها از جمله یکی از اعضای شورای شهر تهران، پیشنهاد این نامگذاری را داده اند. گفتنی است. آیلان نام کودک سوری غرق شده در آب های سرزمین ترکیه است که به نمادی از مظلومیت انسان در خشونت های فرقه ای تبدیل شده است.

خبر

نهاوند بازهم لرزید

رئیس جمعیت هلال احمر شهرستان نهاوند گفت: شهرستان نهاوند دوشنبه شب دو بار لرزید.محمدتقی شهبازی در گفت‌وگو با فارس اظهار کرد: ساعت ٢٤:٢٠ دقیقه یکشنبه شب زلزله‌ای به بزرگی ٢,٣ ریشتر در عمق هشت کیلومتری زمین و فاصله ٦ کیلومتری نهاوند به وقوع پیوست.
وی ادامه داد: ساعت ١٨:٥٥ دقیقه نیز زلزله‌ای به بزرگی ٥,١ ریشتر در عمق ١٠ کیلومتری و فاصله هفت کیلومتری شهرستان نهاوند رخ داد.
رئیس جمعیت هلال احمر شهرستان نهاوند خاطرنشان کرد: خوشبختانه این زلزله‌ها هیچ گونه خسارت جانی و مالی در بر نداشت.وی با بیان اینکه همه عوامل ستاد بحران تا این لحظه در آماده‌باش هستند، اظهار کرد: طی دو روز شنبه ویکشنبه نیز شهرستان نهاوند چهار بار لرزید.

انتخاب رئیس شورای شهر همدان به چهارشنبه موکول شد

اعضای شورای شهر همدان در جلسه روز دوشنبه تصمیم گرفتند که هیات رئیسه سال سوم شورا را روزچهارشنبه انتخاب کنند.
در این جلسه که با حضور ١٤ عضو برگزار شد ،اعضاء پس از لابی های انتخاباتی به دلیل غیبت موجه یکی از اعضاء تصمیم گرفتند رای گیری به دلیل نزدیکی گمانه زنی های انتخاباتی با حضور عضو پانزدهم در روز چهارشنبه برگزار شود تا رای ١٥ در انتخابات رئیس شورا تعیین کننده باشد.
رئیس شورای شهر در سال دوم در جلسه روز دوشنبه اعلام کاندیداتوری نکرده است و قرار است رئیس شورا در سال سوم از بین رضا میرزایی که سابقه ریاست شورا در سال اول را داشته و کامران گردان که سخنگوی شوراست ،روزچهارشنبه انتخاب شود .
روز چهارشنبه شورای شهر همدان فعالیت خود در سال سوم را با شرایط جدید با رای اعضاء آغاز خواهد کرد تا در سال انتخابات نظارت بیشتری بر عملکرد شهرداری داشته باشند.

به دلیل رعایت نشدن استاندارد های لازم

نمایشگاه صنایع دستی همدان جمع شد

نمایشگاه صنایع دستی همدان به دلیل رعایت نکردن استانداردها شب گذشته جمع شد.
معاون صنایع دستی همدان روز گذشته با اعلام این خبر به همدان پیام گفت : در هفته گذشته نمایشگاه سوغات و صنایع دستی همدان در همدان با هدف معرفی هنر دست و سوغات ایرانی برپا شد اما به دلیل انجام ندادن تعهدات مجریان نمایشگاه و بر اساس اخطار میراث فرهنگی، صنایع دستی و گردشگری استان جمع‌آوری شد. علیرضا قاسمی یاد آور شد: در نامه‌ای به مدیرعامل شرکت مجری نمایشگاه سوغات و صنایع دستی با یادآوری تعهدات آن شرکت با استناد به گزارش اتاق اصناف و بازدید کارشناسان صنایع دستی اداره کل مجوز نمایشگاه آن مؤسسه را لغو کرد. وی دلیل این تصمیم را رعایت نشدن مفاد شرایط و نداشتن هیچگونه هماهنگی در خصوص شروع به کار نمایشگاه با اداره کل میراث فرهنگی و تأیید شدن کیفیت و عرضه محصولات صنایع دستی و سوغات عنوان کرد و گفت به این دلیل ارگان های ارایه دهنده مجوز خواستار جمع‌آوری نمایشگاه ظرف مدت ٢٤ ساعت از روز شنبه گذشته شدند.
گفتنی است ، این نمایشگاه از هفته گذشته در حاشیه بلوار ارم همدان برگزار شده بود و به دلیل رعایت نشدن استاندارد و قوانین مشخص شده لغو مجوز شد. نمایشگاه سوغات و صنایع دستی در صورت رعایت استاندارد قراربود تا هفته گردشگری پنجم تا یازدهم مهرماه نیز ادامه داشته باشد در مدت برگزاری به خاطر رعایت نکردن اصول نمایشگاهی، ایجاد سروصدای زیاد و برگزاری جنگ‌های شبانه بی‌کیفیت با دستورمیراث فرهنگی تعطیل شد.

پیام تاریخ، تمدن و فرهنگ مادستان
The Message Of Madestan's History & Civilization & Culture
روزنامه همدان پیام
۳
سه شنبه ● ۱۷ شهریورماه ۱۳۹۴ ● شماره ۲۴۴۳
خبر
khabar@hamedanpayam.com

معرفی تخریب گران مراتع به دستگاه قضایی

پنج متهم به آتش افروزی عمدی در مراتع استان همدان بنا بر گفته مدیرکل منابع طبیعی و آبخیزداری این استان به دستگاه قضایی معرفی شدند.

محمدرضا همتی در گفت و گو با ایرنا اعلام کرد: بر اساس شواهد و قراین موجود این افراد به صورت عمدی اقدام به آتش زدن مراتع کرده اند. وی بیانکرد: گزارش های موجود و مستندات موید این است که این افراد در آتش زدن مراتع حیدره شهر همدان،عرصه طبیعی نهاوند و اسدآباد دست داشته اند. مدیرکل منابع طبیعی و آبخیزداری همدان اظهار کرد: هنوز مرجع قضایی حکم این افراد را صادر نکرده و پرونده آنها همچنان در دست بررسی است.

وی با ذکر اینکه عامل ۹۵ درصد آتش سوزی ها سهل انگاری است توصیه کرد: شهروندان و مسافران در صورت برپا کردن آتش برای گرم کردن غذا، هنگام ترک محل از خاموش شدن آتش اطمینان حاصل، سپس محل را ترک کنند. همتی بیان کرد: امسال بیش از ۳۱۰ هکتار از مراتع سرسبز این استان دچار آتش سوزی شده است که صد هکتار آن مربوط به روستای حیدره شهر همدان است. وی بیان کرد: با توجه به اینکه استفاده و حمل و نقل تجهیزات موتوری برای اطفای آتش در دامنه ها و ارتفاعات ناممکن است از ساده ترین وسیله به نام آتش کوب برای مهار آتش استفاده می شود. وی گفت: تنش شدید آبی و کاهش بارندگی موجب خشک شدن علوفه و گونه های موجود در مراتع شده که در صورت بروز آتش به سرعت دامنه آن تسری می یابد. وی افزود: با توجه به سخت بودن تردد به ارتفاعات، مهار آتش با استفاده از نیروی انسانی دشوار است به همین منظور انتظار می رود ساکنان و اهالی نزدیک به محل حادثه حافظان منابع طبیعی را یاری دهند.

وی گفت: شهروندان می توانند در صورت بروز آتش موضوع را از طریق سامانه ۱۵۰۴ به اطلاع فوریت های امداد جنگل و مرتع برسانند.

اسکانیا ۱۱ کشته و ۲۵ مجروح در ملایر به جا گذاشت

مرگ سیاه در "دم سیاه"

- پلیس راه استان می گوید دلیل این تلفات به ضعف اتوبوسهای اسکانیا بر می گردد
- فوریت های پزشکی ملایر: پیچ دم سیاه پیش از این هم حادثه ساز بوده است

گردشگران عراقی بازهم در خاک ایران عزادار شدند. این بار اما قسمت آنها نه جاده های پر پیچ و خم شمال بلکه واژگونی در پیچ خطرناکی دیگر در استان همدان بود. ساعت ۱۸:۴۵ دقیقه یکشنبه شب، یک دستگاه اتوبوس اسکانیا حامل زائران عراقی که از زیارت حضرت معصومه (س) به مرز مهران در حال بازگشت بود در محور ملایر – نهاوند واژگون و ۱۱ کشته و ۲۵ مجروح به جای گذاشت.

این اتوبوس که حامل ۴۲ زائر بوده در مسیر بازگشت از قم به مهران در محور ملایر– نهاوند در پیچ دم سیاه دچار حادثه می‌شود که ۱۱ نفر از زائران در دم فوت می‌کنند و ۲۷ زائر دیگر مجروح و توسط عوامل اورژانس به سه بیمارستان ملایر منتقل شدند.

رئیس پلیس راه استان همدان با اعلام این خبر گفت: حادثه واژگونی اتوبوس اسکانیا حامل زائران عراقی در حالی اتفاق افتاد که جاده به دلیل بارندگی لغزنده بوده اما صاف بودن لاستیک‌های اتوبوس و تخطی از سرعت مطمئنه و ناتوانی در کنترل خودرو دلیل اصلی بروز این سانحه بوده است.

مهدی شاکری خاطرنشان می‌کند: این اتوبوس مدل ۹۰ و مربوط به شرکت مسافربری قم بوده است که این شرکت با وجود نقص خودرو به دلیل صاف بودن لاستیک صورت حساب صادر کرده و اجازه تردد داده است در حالی که مدیر فنی این شرکت نباید اجازه حرکت به این اتوبوس را می‌داد.

شاکری از تشکیل تیم ویژه بررسی این حادثه خبر داده و اظهارکرد: این حادثه در بزرگراه رخ داده و نمی‌توان از نقص راه سخن گفت اما با این حال تیم ویژه‌ای در حال بررسی دلایل بروز این سانحه است.

به گفته وی، این حادثه در یک مسیر مسطح رخ داده است به همین دلیل تخطی از سرعت مطمئنه با توجه به نامناسب بودن شرایط جوی می‌تواند یکی دیگر از دلایل بروز این حادثه باشد.

از طرفی دیگر با توجه به رخداد چندین مورد سانحه رانندگی و نقش اتوبوس اسکانیا در آن، دلیل دیگر بروز این حادثه متوجه شرکت اسکانیا می‌شود زیرا به گفته شاکری، اتوبوس اسکانیا از استحکام لازم برخوردار نیست و ساختار این اتوبوس به گونه ای است که با نخستین واژگونی ستون‌ها به سقف چسبیده و موجب بالا رفتن تلفات می‌شود.

رئیس پلیس راه استان همدان با بیان اینکه این خودرو تنها یکبار غلت خورده است، متذکر شد: این اتوبوس مدل ۹۰ و تقریباً نو بوده و از لحاظ ناوگان مسافربری فرسوده نبوده به همین دلیل تلفات و مجروحان این چنین خودرویی نباید تا این حد بالا باشد که از این رو این موضوع تنها نشانگر استحکام پایین اتوبوس است.

مسئول فوریت‌های پزشکی ملایر اما در گفتگو با همدان پیام با اشاره به اینکه حادثه در ۳ کیلومتر خروجی ملایر به سمت بروجرد در پیچ خطرناک دم سیاه رخ داده است گفت: پارسال نیز یک خودروی ون حامل زائران عراقی در همین مسیر دچار سانحه شد.

حمید دارابی با بیان اینکه مجروحان حادثه به ۲۵ نفر رسیده است افزود: ساخت زیرگذر در این منطقه می‌تواند تصادفات رخ به رخ را کاهش دهد اما در واژگونی باید رانندگان دقت بیشتری داشته باشند.

به گفته وی نیروهای فوریت‌های پزشکی ۳ دقیقه بعد از اعلام ۱۱۵ در محل حاضر شدند و تمامی مجروح را با ۷ آمبولانس به سه بیمارستان ملایر منتقل کردند.

این دومین حادثه ای است که امسال مسافران عراقی را در خاک ایران عزادار می کند. همین خرداد ماه گذشته بود که اتوبوسی دیگر از مسافران عراقی که از تهران به مازندران در حرکت بود، در نزدیکی سد سیاه‌بیشه در جاده کندوان، پس از برخورد با کوه، به درون دره سقوط کرد. این اتوبوس ۴۰ نفر سرنشین داشت که بر اساس آخرین گزارش ها ۲۵ نفر جان خود را از دست دادند و ۱۵ نفر زخمی شدند.

اسکانیا یا پیچ دم سیاه ؛کدام یک مقصرند؟

در واکاوی دلیل اصلی این حادثه مرگ بار دو نام آشنای پرونده های تصادفات سنگین ناخودآگاه چشم را جذب خود می کند. اتوبوس زائران بدشانس عراقی از محصولات مساله دار شرکت اسکانیا بوده که به گفته رئیس پلیس راه استان همدان به دلیل ضعف در ستون و سقف در هنگام واژگونی بیشترین تلفات را می‌دهد. مردم ایران از اتوبوسهای اسکانیا چند سالی می شود که دل خوش و خاطره خوبی ندارند و نشان به آن نشان که شاهد آتش گرفتن برخی از عزیزانشان در این اتوبوسها به محض تصادف بوده اند که دلخراش‌ترین حادثه سازی این اتوبوسها تصادف اتوبان قم در سال ۹۲ و سوختن ۴۲ مسافر در یک اتوبوس بود.پس از آن بود که پلیس ایران شماره گذاری این اتوبوسها را به دلیل نداشتن استانداردها متوقف کرد. به نوشته خبرگزاری مهر این خودرو ۵۳ درصد سهم تلفات در ناوگان حمل و نقل عمومی بین شهری ایران را داراست. آمار تلفات اتوبوسهای اسکانیا به حدی است که تنها در ۹ تصادف ۱۰۵ کشته از خود بجای گذاشت.در اسفندماه سال ۹۲ گزارشی از سوی خبرگزاری ها منتشر شد که حکایت از رد اتوبوسهای اسکانیا در ۱۹ مورد تست می‌کرد. پس از حادثه واژگونی اتوبوس راهیان نور و تلفات بالای آن در همان زمان ضعف ستونهای این اتوبوسها مطرح شد که هنگام واژگون شدن ضعف ستون های آن موجب آسیب به سر و گردن سرنشینان می شود کما این که در یکی از حادثه های راهیان نور ، این نقیصه اسکانیا کلی تلفات گرفت. در سانحه یک شنبه شب در استان همدان نیز دلیل تلفات بالای حادثه ستون های ضعیف اتوبوسهای اسکانیا اعلام شده است.

اما نباید فراموش کرد که این حادثه در یکی از دهها پیچ خطرناک و حادثه خیز استان همدان رخ داده است. دوسال پیش مسئولان راه و شهرسازی استان همدان گفته بودند که در استان همدان ۷۷ نقطه پر حادثه و ۱۰۲ پیچ خطرناک شناسایی شده است.

پیچ دم سیاه در جاده ملایر به اراک نیز یکی از این نقاط حادثه خیز و خطرناک به شمار می رود که به گفته مسئول فوریت‌های پزشکی ملایر سال گذشته نیز یک خودرو ون حامل مسافران عراقی را واژگون کرده بود. روی داد این حادثه در پیچ خطرناک دم سیاه در حالی است که ۱۸ آذر ۱۳۹۳ رئیس راه و شهرسازی ملایر از اصلاح و آسفالت این پیچ خبرداده بود. آرش آزادی، در رابطه با این نقاط پرحادثه گفته بود: سه پیچ خطرناک در جاده اراک و دو پیچ در کرتیل آباد و دم سیاه اصلاح و ساماندهی شد. وجود این پیچ های خطرناک و حادثه خیز در استان همدان یکی از مشکلات بزرگ استان همدان بوده که همواره یکی از دغدغه های دلسوزان بوده اما ناچیز بودن اعتبارات در مقابل عدیده بودن این نقاط در استان یکی از عواملی بوده تا همچنان تلفات بگیرند.

اگر چه این به معنای بیان قطعی دلیل حادثه یکشنبه شب نیست و باید منتظر ماند که آیا اسکانیا عراقی ها را داغ دار کرده یا پیچ دم سیاه.

مدیرکل حفاظت محیط زیست استان

حال محیط زیست خوب نیست

مدیر کل حفاظت محیط زیست که به دفتر رسانه های استان سرکشی کرده باحضور در دفتر ایسنا گفت که موضوع محیط زیست هنوز برای تمام جامعه دغدغه نشده و فراگیری آموزش همگانی برای حفاظت از محیطزیست باید هر چه سریعتر انجام شود و رسانه‌ها می‌توانند بازوی اصلی در این آموزش همگانی باشند.

محمدی تصریح کرد: تعامل با رسانه‌ها یکی از ماموریت‌های مهم در محیطزیست است چرا که اگر توفیقی در عرصه محیطزیست داشته باشیم تنها از طریق رسانه‌ها می‌توان به اهداف مورد نظر دست یافت.

مدیرکل حفاظت محیط زیست همدان یادآور شد: معضلات زیست‌محیطی در جامعه در حال ریشه یافتن بوده و عمق پیدا کرده است به گونه‌ای که امروز برای حفظ منابع آبی همه دست به کار شده‌اند، بنابراین باید تمامی مسائل زیست‌محیطی را در جامعه به دغدغه تبدیل کرد.

وی ادامه داد: یکی از اولویت‌های کاری در محیطزیست اعتماد به سمن‌ها و استفاده از پیشنهادات آنهاست تا بتوانیم از این طریق محیطزیست را جلوی چشم نگه‌داریم.

وی با بیان اینکه یکی از مشکلات ما تبدیل نکردن مشکلات زیست‌محیطی به دغدغه فراگیر است، گفت: باید مردم، مسئولان و علاقمندان به محیطزیست با جدیت بیشتری وارد شوند.

وی در بخش دیگری به برگزاری مراسم هیأت‌های مذهبی در ایام محرم و صفر اشاره کرد و گفت: اگر محیطزیست را به دغدغه تبدیل کنیم می‌توانیم حتی در مناسبت‌های مذهبی حافظ محیطزیست باشیم به گونه‌ای که از هیأت‌داران تقاضا کنیم در این مناسبت‌ها حفاظت از منابع طبیعی را به مردم گوشزد کرده و از ظروف یکبار مصرف گیاهی استفاده کنند.

محمدی با بیان اینکه اگر سن کره زمین را معادل سن انسان در نظر بگیریم، اظهار کرد: سن زمین معادل انسانی ۴۶ ساله است که در این مدت بسیار مورد تخریب قرار گرفته است.

مدیرکل حفاظت محیطزیست همدان به وضعیت تالاب‌های همدان اشاره کرد و یادآور شد: در حال حاضر تنها تالاب طبیعی و زنده استان تالاب پیرسلمان بوده و مابقی تالاب‌ها نیز دست‌ساز هستند.

وی گفت: از بین رفتن منابع آبی تالاب‌ها ناشی از برداشت بی‌رویه آب در منطقه توسط کشاورزان و ندادن حق‌آبه بوده و از طرفی شاهد کاهش نزولات جوی بودیم که به این ترتیب زندگی تالاب‌ها تهدید و در برخی موارد تخریب شد.

محمدی تصریح کرد: در حال حاضر اگر بخواهیم چاهی در مناطق تالابی استان حفر کنیم برای رسیدن به آب باید ۸۵ متر حفاری انجام شود در حالیکه در گذشته با حفاری هفت تا هشت متر به راحتی به آب دست می‌یافتیم بنابراین این موضوع نشان‌دهنده برداشت بی رویه آب از سفره‌های آب زیرزمینی است. وی گفت: در حال حاضر ۹۰ درصد آب موجود در استان صرف امور کشاورزی می‌شود که ضمن هدر رفت تمامی منابع آبی، کشاورزان نیز با وجود کشت محصولات متضرر هستند. محمدی همچنین به وضعیت واحدهای آلاینده محیطزیست در استان همدان اشاره کرد و افزود: مجموعه محیطزیست مخالف رونق اشتغال در استان نیست اما انتظار می‌رود واحدهای صنعتی ضمن حفظ رعایت اصول و قوانین زیست‌محیطی فعالیت کنند تا سلامت زمین و انسان تضمین شود. وی با بیان اینکه اعمال جریمه نقدی برای رفع معضل آلایندگی واحدهای صنعتی راهکار مناسبی نیست، گفت: قوانین اعمال قانون برای تخلفات زیست‌محیطی قدیمی بوده و فردی که متخلف باشد با پرداخت جریمه نقدی ناچیز به راحتی به تخلفش ادامه می‌دهد اما خوشبختانه مجموعه قوه قضاییه با متخلفان محیطزیست برخورد جدی دارند. وی از سفر "ابتکار"، رئیس سازمان حفاظت محیطزیست کشور در آینده‌ای نزدیک به همدان خبر داد و گفت: در این سفر باید برای محیطزیست استان همدان دستاوردهای خوبی داشته باشیم و از هم‌اکنون از رسانه‌ها و سمن‌ها برای ارائه پیشنهادات کمک می‌گیریم.

مدیرکل حفاظت محیطزیست همدان به وقوع پدیده ریزگردها در استان همدان اشاره کرد و گفت: امسال با ورود ریزگردها چندین مرتبه به بالاتر از مرز هشدار رسیدیم اما با وقوع غبارهای محلی که ناشی از فرسایش خاک در مزارع و کم‌آبی در استان است تعداد غبارهای محلی موجود در هوا که موجب آلودگی هوا می‌شود بیشتر از ریزگردهایی است که غرب کشور را درگیر کرده است.

محمدی در بخش دیگری با اشاره به تصفیه فاضلاب مراکز موجود در مسیر رودخانه عباس‌آباد، از احتمال نشت فاضلاب به این رودخانه ابراز نگرانی کرد و گفت: کارشناسان مجموعه محیطزیست چندین مرتبه این رودخانه را مورد پایش قرار داده و رستوران‌ها و مراکز فعال در مسیر رودخانه نیز موظف به اصلاح شعبه‌های ورود فاضلاب به داخل رودخانه شدند و به آنها اخطارهای لازم داده شد.

وعده

- راه‌آهن تهران- همدان تا ۲ سال آینده به بهره‌برداری می‌رسد
(معاون عمرانی استانداری همدان؛ ایرنا ۹۴/۰۶/۱۶)
- آموزشکده فنی‌وحرفه‌ای همدان به دانشکده تبدیل می‌شود
(رئیس آموزشکده فنی‌وحرفه‌ای همدان؛ تسنیم ۹۴/۰۶/۱۵)

یادداشت

خواستن، توانستن است

» مهدی ناصرنژاد

پررنگ‌ترین انتظار مردم از سفر اخیر هیأت دولت به همدان تقویت بنیه بسیار ضعیف صنعت و حل مشکل بنیادی این بخش حیاتی برای استان بوده است که به نظر می‌آید با وجود ورود دولت به این موضوع و تشکیل جلسه‌های ویژه با حضور مسئولان ارشد استان، هنوز هم گره‌های کور این مشکل لاینحل باقی مانده است. نمونه بارز چنین مشکل لاینحل مجتمع پتروشیمی هگمتانه در همدان است که با وجود تکمیل و آماده بودن این طرح صنعتی بزرگ، نحوه راه‌اندازی و شروع به کار آن با اما و اگرهای فراوانی روبه‌روست. مؤسس و سرمایه‌گذار اصلی طرح پتروشیمی هگمتانه کسی نیست جز محمدتقی علاقبندیان از سرمایه‌گذاران بنام همدانی که از قضا بانی کارهای خیر و عام‌المنفعه بسیاری هم در گوشه و کنار کشورمان می‌باشد. بدون شک شخص آقای علاقبندیان برای سرمایه‌گذاری در بخش صنعت همدان هم نیت خیر و خدمت به همشهریان و دیار آبا و اجدادی خود دارد و بسیار مشتاق است که این طرح هرچه زودتر راه‌اندازی شده و بدین طریق باب اشتغال و رونق خانه و کاشانه تعدادی از جوان‌های بیکار و نان‌آورهای شهر و استانمان فراهم گردد. ولیکن گره کار کجاست و چرا چنین سرمایه و فرصت بزرگی در شهر همدان (مجتمع پتروشیمی هگمتانه در جاده تهران و حدود ۸ کیلومتری همدان واقع است) بیکار مانده و هدر می‌رود؟، معلوم نیست.

شنیده می‌شود هیأت دولت و شخص وزیر صنعت، معدن و تجارت روز سفر به همدان توجه ویژه‌ای به پتروشیمی هگمتانه داشته و آمادگی دولت برای حل مشکل راه‌اندازی طرح اعلام شده است. اما متأسفانه دسترسی به شخص علاقبندیان اگر غیرممکن نباشد، بسیار مشکل می‌نماید والا چه بهتر بود نظرات خود او را نیز در این‌باره برای اطلاع همگان به‌ویژه مردمی که منتظر حرکت ماشین تولید و اشتغال پتروشیمی هگمتانه هستند، جویا شویم.

یکی دیگر از طرح‌های توسعه‌طلبانه در همدان تأسیس راه‌آهن تهران به همدان است که این طرح به عنوان شریان اصلی ارتباطات زمینی همدان می‌تواند سرمنشأ تحول و پیشرفت‌های بزرگ اجتماعی و اقتصادی استان همدان واقع شود. در واقع اغلب واحدهای بزرگ صنعتی از جمله چند شهرک صنعتی در مسیر ارتباطی همدان- تهران واقع است و راه‌اندازی راه‌آهن به طور مستقیم و غیرمستقیم شرایط اقتصادی این کارخانجات را متحول خواهد ساخت. خوشبختانه هیأت دولت در همدان تسهیلات ویژه‌ای برای تکمیل راه‌آهن همدان اختصاص داد که خریداری ریل برای ادامه خط راه‌آهن از جمله آن می‌باشد. امید می‌رود با حل مشکل پتروشیمی هگمتانه و شروع به کار این واحد صنعتی، همزمان با تکمیل طرح راه‌آهن، منجر به گشوده شدن افق‌های پیشرفت برای مردم سزاوار و قدرشناس انسان همدان باشد. این آرمان بزرگ بستگی به اراده و همت و مسئولیت و دلسوزی دولتمردان و مردان خیری نظیر محمدتقی علاقبندیان دارد؛ چراکه خواستن، توانستن است. کافی است بخواهیم تا گره‌ای از مشکلات باز شود.

اولویت آب منطقه ای انسداد چاههاست

مدیرعامل شرکت آب منطقه‌ای همدان از افزایش گروه‌های گشت و بازرسی در دشت‌های همدان خبر داد و گفت: حفاظت از منابع آبی در همدان تشدید و تقویت می‌شود و اولویت آب منطقه ای مسدود کردن چاههاست.

مرتضی عزالدین در گفت‌وگو با تسنیم با اشاره به اینکه طرح احیا و تعادل‌بخشی منابع آب زیرزمینی یکی از مهمترین طرح‌های وزارت نیرو محسوب می‌شود، اظهار داشت: طرح احیا و تعادل‌بخشی در سال‌های گذشته با کم لطفی روبه‌رو شده و کمتر عملیاتی شد.

وی با بیان اینکه این طرح از سال گذشته در اولویت اجرا در وزارت نیرو و شرکت‌های آب منطقه‌ای قرار گرفته است، افزود: این طرح دارای ماده‌های مختلفی است که دستگاه‌های مختلف حوزه آب و نهادهای فرهنگی باید در اجرای آن مشارکت داشته باشند.

عزالدین تصریح کرد: براساس طرح احیا و تعادل‌بخشی منابع آب زیرزمینی، گروه‌های گشت و بازرسی شرکت آب منطقه‌ای برای حفاظت از منابع آبی باید تقویت شوند که این امر از ماه‌های گذشته در دستور کار شرکت قرار گرفته است.

وی با اعلام اینکه گروه‌های گشت و بازرسی همدان افزایش یافته است، بیان کرد: گروه‌های گشت و بازرسی همدان از ۱۴ گروه به ۲۳ گروه افزایش یافته تا بتوان از این طریق حفاظت از منابع آبی زیرزمینی را در دشت‌ها تقویت کرد.

مدیرعامل شرکت آب منطقه‌ای همدان با بیان اینکه ۱۲ میلیارد و ۷۰۰ میلیون تومان اعتبار برای طرح احیا و تعادل‌بخشی منابع آب زیرزمینی همدان تصویب شده است، تصریح کرد: امیدواریم با تخصیص این میزان اعتبار، شاهد بهبود وضعیت حفاظت از منابع آبی همدان باشیم.

وی همچنین از انسداد ۲۴۸ حلقه چاه غیرمجاز در استان همدان خبر داد و گفت: امسال حکم قضایی انسداد ۶۲۵ حلقه چاه غیرمجاز در استان همدان صادر شده که تاکنون این تعداد مسدود شده و در نهایت نزدیک به ۱۹ میلیون مترمکعب در مصرف آب صرفه‌جویی شده است. عزالدین با اشاره به اینکه عمق انسداد چاه‌های غیرمجاز در استان همدان نزدیک به ۹ کیلومتر بوده است، عنوان کرد: بیشترین چاه‌های غیرمجاز در شهرستان‌های بهار، تویسرکان و کبودراهنگ مسدود شده است. وی با بیان اینکه انسداد چاه‌های غیرمجاز نیز یکی از اقدامات اساسی در طرح احیا و تعادل‌بخشی منابع آب زیرزمینی محسوب می‌شود، افزود: مسدود کردن چاه‌های غیرمجاز جزو اولویت‌های شرکت آب منطقه‌ای بوده و در این زمینه هیچگونه مماشاتی صورت نمی‌گیرد.

الووو پیام

ایمیل ——— mardomi@hamedanpayam.com
پیامک ——— ۱۰۰۰۶۰۶۶
تلفن و پیام‌گیر ——— ۳۸۲۷۹۰۴۰ - ۰۸۱

مخاطبان فرهیخته و گرامی ستون الو پیام از این پس می توانند در فصل جدید از پردازش نظراتشان در روزنامه به عنوان خبرنگار به ارسال اخبارشفاهی ، مشاهدات و تصاویر جالب توجه و نکته دار از سطح شهر و ارسال نکته نظرات به شکل نامه اقدام کنند. این مشارکت می تواند روزنامه را بیشتر به سمت مطالب دلخواه و مورد پسند مخاطبان راهنمایی کند.

خوانندگان گرامی می توانند با کانالهای ارتباطی روزنامه با ستون الو پیام ارتباط بر قرار کرده و نظرات و مشاهدات و تصاویر خود را در اختیار ما قرار دهند.

اینجانب پس از مراجعه به بنگاه معاملات ملکی و عقد قرارداد بابت رهن و اجاره ملک مبلغ ۱۰ میلیون تومان به حساب سپهر صاحب ملک واریز کردم. موعد تحویل ملک که مراجعه کردم مشخص شد که ملک در انحصار وراثت بوده و بقیه وراث از رهن دادن ملک بی خبر بوده اند. ملک را تحویلم ندادند و پولم را هم که بابت آن اجاره داده بودم هم هنوز نداده اند. بعد از شکایات متعدد در نهایت مشخص شد پسر متوفی پول من را خرج کرده و حالا من مانده ام و این بابا که هیچ ارگانی هم از من حمایت نمی کند. املاک همدان نیز از بنگاه حمایت می کند.

یک شهروند

از نهاوند تماس می گیرم. خواهش دارم محصولات سنتی این شهرستان بیشتر دیده شود. نهاوند بهترین خوراکی و شیرینی ها را دارد اما حتی در همدان کمتر از آن می بینیم. چرا محصولاتمان را تبلیغ نمی کنید و فقط به صنایع مرکز استان و یکی دوشهرستان می پردازید.

رسولی از نهاوند

چرا نام همدان در لیست شهرهای دارای صنایع دستی نیامده بود. پس مسئولان چه می کنند؟ همدان با این همه قدمت و آثار صنایع دستی در لالجین و شهرستانهای دیگر چه چیزی از این شهرها کم داشت؟ خودمان هم کم کاری می کنیم و آنوقت ادعا می کنیم که استان شاخص توریستی و گردشگری هستیم. از شعار دست برداریم و کمی هم عمل کنیم.

LOHRASBI....@GMAIL.COM

از استاندار می خواهم هر چه زودتر تکلیف فرمانداری نهاوند را روشن کند. الان زمزمه تغییر مدیران دیگری در این شهرستان هست. خواهش دارم اگر گزینه ای دارند هر چه زودتر انتصاب کنند تا شهر به ثبات برسد. انتخابات هم در پیش است و ماههای حساسی است که مدیریتی توانا لازم دارد.

۰۹۱۸***۳۵۸۴

موضوع احداث شهر جدید را پیگیری کنید. شهر حورا برای توسعه همدان فرصت خوبی است که بسیاری از مشکلاتمان را حل می کند. اگر می شود اطلاع رسانی کنند تا هر چه زودتر برنامه ریزی برای کار بشود. اطلاع رسانی کنیدکه این شهر دقیقا کجا ساخته می‌شود و چه امکاناتی برای آن دیده شده است.

یک شهروند همدانی

به بیمارستان کبورداهنگ انتقاد دارم. این بیمارستان نه بهداشت دارد نه متخصص درست و حسابی و در آن با بیماران هم درست رفتار نمی شود.مردم را آزرده خاطر می کنند و بعد از کلی معطلی می گویند از دست ما کاری ساخته نیست و باید بیمار را به همدان انتقال دهید. این چه وضعی است؟ مگر مردم وقت و احترام ندارند. ضمنا خواستم از پرسنل و پزشکان بیمارستان شهید بهشتی همدان هم تشکر کنم واقعا به بیماران رسیدگی می کنند.

۰۹۳۸ *** ۲۱۴۹

ارائه تسهیلات ۲ تا ۵۰ میلیونی به نخبگان استان

رئیس پارک علم و فناوری استان همدان از پرداخت تسهیلات ارزان قیمت به نخبگان علم و فناوری در استان خبر داده است.

مجید کزازی، به شبستان گفت: یکی از وظایف سازمان پارک علم و فناوری حمایت همه جانبه از افراد نخبه و شرکت‌های دانش بنیان است چرا که حمایت‌های مادی و معنوی از شرکت‌های دانش بنیان و افراد در سازمان پارک علم و فناوری موجب تولید کالاهای داخلی می شود.

وی بیان داشت: پذیرش ایده و پدیده ها در این سازمان به صورت درجه بندی است که براساس آن امتیاز دانش بنیانی بر آن اعطا می‌شود. وی در خصوص پرداخت تسهیلات به افراد نخبه در سازمان پارک علم و فناوری گفت: ارائه تسهیلات براساس درجه بندی از دو تا ۵۰ میلیون تومان می رسد.

رئیس پارک علم و فناوری استان همدان با بیان اینکه تسهیلات بلاعوض به صورت ریالی در اختیار شرکت ها قرار نمی‌گیرد، ابراز کرد: تسهیلات به صورت ارزان قیمت است و با نرخ ۴ درصد به متقاضیان پرداخت می شود. کزازی در خصوص صندوق نوآوری و شکوفایی شرکت‌های دانش بنیان نیز گفت: ارزیابی و نمایندگی این صندوق در استان های کردستان و همدان است.وی افزود: ایده‌های افراد باید به محصول تبدیل شود و کالاها و تولیدات آن‌ها قابلیت عرضه در بازار را داشته باشد.

پیام تاریخ، تمدن و فرهنگ مادستان
The Message Of Madestan's History & Civilization & Culture
روزنامه همدان پیام
۴
سه شنبه ● ۱۷ شهریورماه ۱۳۹۴ ● شماره ۲۴۴۳
ایران و جهان
siasat@hamedanpayam.com

دستگاه قضا

رد مصاحبه با بابک زنجانی

دادستان کل کشـــور با بیان اینکه دستگاه قضایـــی به پرونـــده افراد در هـــر جایگاهی رسیدگی می‌کند و ایجاد احساس عدالت در جامعه از این طریق حاصل می‌شود، مصاحبه رســـانه‌ها را با بابک زنجانـــی پیش از صدور حکم رد کرد.

به گزارش ایرنا، حجت‌الاسلام و المسلمین سیدابراهیم رئیسی درباره درخواســـت نمایندگان برای دیدار با بابک زنجانی عنوان کرد: ارتباط گرفتـــن با متهم نیاز به دســـتور قضایی دارد. مـــا از ارتباط و همراهی نمایندگان اســـتقبال می‌کنیم اما رســـیدگی به یک پرونده تنها در شأن قاضی است.

دولت

روند توسعه متوقف نشد

رئیس ســـازمان مدیریـــت و برنامه‌ریزی با اشـــاره به تحریم‌های ظالمانه علیه کشـــورمان، گفت: اگرچه تحریم‌های غیرانسانی در سه سال گذشته شـــدت یافت و تا حدودی روند توسعه کشـــور را کند کرد اما این اقدام نتوانســـت این قطار به راه افتاده را متوقف کند.

محمدباقـــر نوبخت افزود: تا چند ماه دیگـــر مراحل تهیه، تنظیم و تدوین برنامه ششـــم توسعه توسط ســـازمان مدیریت و برنامه‌ریزی کشور پایان خواهـــد یافت و این برنامه‌ریزی در شـــرایطی صورت گرفته که کشـــور می‌تواند از ظرفیت‌های بالقوه و بالفعل خود در این شرایط به نحو مطلوب بهره گیری کند.

دیپلماسی

روند گفت‌وگوهای ایران و اروپا

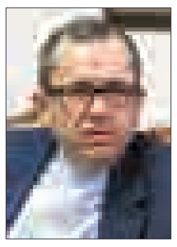

در جریان ســـفر مردادماه فدریکاموگرینی مســـئول سیاســـت خارجی اتحادیـــه اروپا به‌ایران و در نشســـت مطبوعاتی مشترکی که با ظریف داشت، اعلام شد که دور جدیدی از گفت‌وگوها بین ایـــران و اتحادیه اروپا که از آن به عنوان «گفت‌وگوهای ســـطح بالا» یاد شد، بزودی آغاز خواهد شد. به گزارش ایسنا، وزیر خارجه کشورمان در این نشســـت با بیان اینکه «ما پیش از این و در ســـال‌های گذشـــته با اتحادیه اروپا گفت‌وگوهایی داشته‌ایم» تصریح کرد: در مقطعی این گفت‌وگوها به نام «گفت‌وگوهای انتقادی» مطرح بود و بعد از آن با عنوان «گفت‌وگوهای جامع» شـــناخته شد ولی از این به بعد دور جدیدی از گفت‌وگوها بین ایران و اتحادیه اروپا شـــروع خواهد شـــد که‌این گفت‌وگوها به نام گفت‌وگوهای سطح بالا مطرح خواهند بود.

مناسبت

قیام خونین ۱۷ شهریور و پیامدهای آن

یکی از مقاطع حســـاس مبارزات ملت مســـلمان ایران علیه رژیم پهلوی، قیام ۱۷ شـــهریور ۱۳۵۷ می‌باشد که در این نوشتار به بررسی قیام و آثار آن خواهیم پرداخت.

در پی سیاست سرکوب خونین در اواخر بهار تا اواسط تابستان سال ۱۳۵۷ از شدت و گستره اعتراضات و فعالیت‌های مخالفان رژیم تا حد زیادی کاســـته شد و در تیر ماه همان سال، اوضاع کشور کاملا رو به آرامش نهاد. ناظران خارجی و مفسران سیاسی رژیم به این جمع‌بندی دست یافتند که شاه پس از یک رشته درگیری با شورشیان و سرکوب مخالفـــان از دی ماه ۱۳۵۶تا خرداد ماه ۱۳۵۷، اکنون ابتکار عمل را به دست گرفته و کاملا بر اوضاع مسلط است و اکنون هیچ خطر جدی رژیم را تهدید نمی‌کند. شاه در این دوران در یک مصاحبه تشریح کرد که هیچ قدرتی توان کنار نهادن مرا نخواهد داشـــت. چراکه ۷۰۰ هزار تن نیروی از من پشتیبانی می‌کنند، همه کارگران و اکثریت مردم پشت سرم هستند و من قدرتمندم.

اما شهریور ماه سال ۱۳۵۷ که مصادف با ماه رمضان بود. در شب‌های این ماه مبارک، در اکثر مجالس مذهبی ومساجد از اسارت و خفقان و نبودن آزادی و توهین رژیم به مقدسات ملت ایران صحبت می‌شد و مردم اعتراض خود را در قالب راهپیمایی نشان می‌دادند. در شب‌های هفتم، هشتم و نهم شهریور ماه به هنگام تظاهرات بین مردم و عوامل رژیم درگیری به وجود آمد. این درگیری منجر به کشته و زخمی شدن تعدادی از هموطنان در میدان ژاله شـــد. یکی از شاهدان عینی واقعه شـــب‌های ماه رمضان در این باره چنیـــن می‌گوید «مردان و زنان، در میدان ژاله تا انتهای خیابان ژاله جمع شده بودند و آقای علامه نوری ســـخنرانی می‌کردند. بعد از گذشت چند شـــب، گاردی‌ها از قبل در میدان ژاله خاک‌اره و بنزین ریخته بودند تا بدین وسیله مانع هرگونه تظاهراتی شـــوند، بعد از اتمام ســـخن رانی، در حدود ساعت دوازده ونیم و به هنگام بلند شـــدن مردم، یکدفعه کبریت کشیدند و خیابان آتش گرفت. در آن شـــب به طرف مردم تیراندازی شـــد و مردم در کوچه‌های اطراف پراکنده شدند.»

بنابراین می‌توان بیان کرد نطفه روز خونین ۱۷شـــهریور، در شب‌های ماه رمضـــان و بعد از روی کار آمدن دولت به اصطلاح آشـــتی ملی شریف امامی ـ در پنجم شهریور ـ بسته شد. روز سیزدهم شهریور ماه که مصادف با عید فطر بود دولت اجازه داد، مردم در سراســـر کشور برای برپایی نماز عید فطر گردهم آیند. نماز عید در چند نقطه تهران از جمله در میدان ژاله به امامت علامه یحیی نوری خوانده شد و بعد از اتمام نماز،مردم درحالی که پیراهن‌های خونین شـــهدای شب‌های قبل را بر ســـر چوب زده بودند در مسیر خیابان شهباز به راهپیمایی پرداختند. با برگزاری نماز عید فطر در سایر مناطق تهران، راهپیمایی عظیمی انجام گرفت.

به دنبال تظاهرات گســـترده روز پنجشنبه ۱۶ شهریور ماه و دعوت مردم به برگزاری تظاهرات در روز جمعه هفدهم شهریور ماه، انقلاب وارد یکی دیگر از برهه‌های حســـاس خود شد. پایداری و استقامت ملت ایران به خصوص در راه‌پیمایی روز ۱۶ شـــهریور ماه رژیم را با چالشی جدی مواجه ســـاخت؛ به طوری که در نخستین ساعات روز جمعه ۱۷ شهریورماه ارتشبد غلامعلی اویسی از رادیوی تهران و حومه اعلام حکومت نظامی کرد. به موجب این اعلامیه علاوه بر تهران در ۱۱ شـــهر دیگر کشور به مدت ٦ماه حکومت نظامی اعلام شـــد. مردم تهران که از حکومت نظامی اطلاعی نداشـــتند پیش از ســـاعت ٦صبح، سیل‌آسا روی به خیابان‌ها آوردند. مرکز تجمع آنان میدان ژاله بود و طبق برنامه قبلی خود را برای رساندن به میدان ژاله که آن روزها به دلیل شـــهادت تعداد زیادی از مردم به میدان شهدا تغییر نام داده بود آماده کردند. همین که مردم به خیابان‌های اطراف میدان رسیدند ناگهان با دیدن تانک‌ها و زره پوش‌های نظامی رژیم غافلگیر شـــدند. ســـرانجام ماموران رژیم پس از چند بار اخطار به متظاهرین حدود ســـاعت ۹ صبح از زمین و هـــوا به قتل عام مردم پرداختند. وحشـــی‌گری نیروهای نظامی رژیم ساعت‌ها ادامه داشت و در اطـــراف میدان پیکر شـــهیدان و مجروحانی بود که در صحنه نابرابر همچنان باقی مانده و خون هایی که هر گوشـــه‌ای از میدان را گلگون کرده بود.

حضرت امام روز ۱۸ شهریور ماه با ارسال پیامی به ملت ایران ضمن ابراز همدردی با ملت، کشتار وحشـــیانه را محکوم نمودند و دولت آشتی ملی را دولتی تحمیلی و غیرقانونی اعلام داشتند. اما این واقعه خونین دارای پیامدهایی نیز بود که اینک به آنها خواهیم پرداخت.

بی‌تردید، قیام ۱۷شـــهریور را می‌توان به عنـــوان یکی از نقاط عطف مبارزات ملت مســـلمان ایران علیه رژیم پهلوی دانســـت. ابعاد عظیم کشـــتار و ســـرکوب مردم بی گناه در این روز باعث شد تا انقلابیون و رهبـــران آنها در حرکت خود مصمم‌تر گردند و در این بین رهبری مدبرانه حضرت امام‌خمینی(ره) نقش بســـزایی داشت. حمایت‌های ســـران به اصطلاح دموکـــرات آمریکا از رژیم پهلوی در ســـرکوب مبارزین نیـــز باعث گردید تا ادعاهای به اصطلاح حقوق بشـــری و دموکراتیـــک آنها در بین مردم رنگ ببـــازد و ماهیت اصلی آنان برای مردم ایران هرچه بیشتر نمایان گردد. در مجموع باید گفت قیام خونین ۱۷ شهریور عاملی موثر در تشدید مبارزات مردمی و تسریع در سقوط رژیم پهلوی به شمار می‌رود.

نظر شورای نگهبان درباره نقش مجلس در برجام

مجلس اختیار عام قانونگذاری دارد

سخنگوی شـــورای نگهبان، با تأکید بر اینکه شـــورا فعلاً اظهار نظر رسمی درباره نقش مجلس در بررسی برجام نکرده است، گفت: معتقدم حتی اگر برجام یک قرارداد بین‌المللی هم نباشـــد، مجلـــس اختیار عام قانونگذاری دارد.

نجات‌ا... ابراهیمیـــان در گفت‌وگو با مهر، با اشـــاره به انتشـــار گزارش پژوهشـــکده شـــورای نگهبان درباره نقـــش مجلس در بررسی برنامه جامع اقدام مشترک (برجام) اظهار کرد: پژوهشکده شورای نگهبان مثل سایر مراکز پژوهشـــی، گزارش‌هایی را در موضوعات مختلف حقوقی منتشـــر می‌کند که‌این گزارش‌ها در سطوح مختلف گاهی توسط محققان و اســـاتید دانشگاه و گاهی توسط دانشجویان تهیه می‌شود.

وی تصریـــح کرد: ایـــن گزارش‌ها به هیچ وجه منعکس کننده نظرات رسمی شورای نگهبان نیســـت؛ بنابراین به چنین گزارشی بایـــد مثـــل ســـایر گزارش‌هـــای علمی و پژوهشـــی صرف نگریسته شـــود، چرا که شـــورای نگهبان تاکنون مجال اظهارنظر در ماهیـــت برجام و یا ســـایر قواعد مرتبط را پیدا نکرده است. سخنگوی شورای نگهبان قانون اساسی ادامه داد: شورای نگهبان برای اظهارنظـــر در موضوعات مختلف حقوقی که بر اســـاس قانون موظف به پاسخگویی درباره آنهاست، از جمله بررسی مصوبات مجلس، از نظرات پژوهشـــی کارشناســـان کمـــک می‌گیرد و نمونه‌هایـــی از این قبیل کم نبوده است که با وجود اعلام نظر مرکز تحقیقات شورای نگهبان، اعضای شورا راه حل‌های دیگری را پذیرفته‌اند.

ابراهیمیـــان تأکیـــد کرد: با توجـــه به‌اینکه در رابطه بـــا برجام و مجلـــس، تاکنون نه درخواســـت تفســـیر قانون اساسی توسط شـــورای نگهبان مطرح شده و نه مصوبه‌ای در این رابطه از ســـوی مجلس به شـــورا رسیده اســـت، شـــورای نگهبان فعلا هیچ اظهارنظری در این رابطه ندارد.

وی بیـــان کرد: هرگونـــه اظهارنظر اعضای شـــورای نگهبان از جمله اظهارنظر بنده در سمت دانشگاهی، اساساً نظر شورای نگهبان تلقی نمی‌شود.

ســـخنگوی شـــورای نگهبان، در عین حال با اشـــاره به اظهارنظرهـــای قبلی خود در نشست‌های خبری با رسانه‌ها، درباره نقش مجلـــس در ورود به موضوع برجام، گفت: پاســـخ به‌این موضوع بستگی به‌این دارد که آیا برجام یک معاهده بین‌المللی تلقی بشود یا خیر.

ابراهیمیـــان در این رابطه اظهـــار کرد: اگر برجام را یک معاهده بین‌المللی تلقی کنیم، نیاز به تصویب در مجلس دارد و حتی اگر یک معاهده بین‌المللی نیز تلقی نشـــود، باز هم به معنای کنار گذاشـــته شـــدن مجلس نیست.

وی در توضیـــح این مســـاله تصریح کرد: اصول قانون اساســـی جمهوری اسلامی به مجلس اختیار عـــام قانونگذاری اعطا کرده و بر این اســـاس، مجلـــس می‌تواند حتی اگـــر برجام یک قرارداد بین‌المللی نیز تلقی نشود، آنچه را که به مصلحت می‌داند برای دولت ممنوع کند یا اجازه برخی اقدامات را صادر کند و یا حتی با یک طرح، قیودی را بـــرای اقدامات دولت در هر زمینه از جمله در حوزه روابـــط خارجی تعریف و تعیین کند.

ابراهیمیـــان تأکیـــد کـــرد: صـــرف نظر از چگونگی توصیـــف ماهیت برجام، مجلس همیشـــه می‌تواند نقـــش عـــام مداخله و قانونگذاری خود را داشـــته باشد؛ در واقع، نگاه من نسبت به حقوق اساسی این است که چـــه برجام را یک معاهـــده بین‌المللی بدانیـــم و چـــه ندانیـــم، مجلـــس اختیار تأثیرگذاری در این زمینه را خواهد داشت.

طرح اصلاح قانون انتخابات پس از تعطیلات به صحن مجلس می‌رود

نایب‌رئیس کمیسیون شوراهای مجلس با بیان اینکه طرح اصـــلاح قانون انتخابات پس از تعطیلات مجلـــس، به صحن علنی می‌آید، گفـــت: در این طرح، هیات اجرایی دو انتخابات خبرگان رهبری و مجلس دهم با یکدیگر ادغام شده است.

محمد جواد کولیوند در گفت‌وگو با مهر از اتمام بررســـی طرح اصلاح قانون انتخابات مجلس در کمیسیون شوراها و امور داخلی مجلس خبـــر داد و اظهار کرد: گزارش این طرح به اداره قوانین مجلس ارســـال شده و با توجه به‌اینکه‌این طرح دو شـــوری بوده است، بعد از بازگشـــایی مجلس به صحن علنی می‌آید.

وی درباره مهمترین اصلاح صورت گرفته در قانون انتخابات مجلس در طرح جدید، گفت: تاکنـــون هیات‌های اجرایی انتخابات خبرگان رهبری و مجلس شورای اسلامی، دو هیات جداگانه بوده‌اند که‌این در مســـیر اجرای انتخابات مشکل ایجاد می‌کرد، چرا که هیـــات اجرایی مجلس، معتمدان ســـر صندوق‌های رأی را چینش می‌کرد.

نایب‌رئیـــس کمیســـیون شـــوراها و امور داخلی مجلس عنوان کرد: در طرح جدید، هیات‌های اجرایی انتخابات خبرگان رهبری و مجلس شـــورای اســـلامی بـــا توجه به برگزاری همزمـــان دو انتخابات با یکدیگر ادغـــام شـــده‌اند. کولیوند دربـــاره ترکیب این هیات نیز خاطرنشـــان کـــرد: فرماندار شهرســـتان، ۳۰ نفر از معتمـــدان را دعوت می‌کند و آن ۳۰ نفر از بین خود هشـــت نفر را به عنـــوان اعضای هیات اجرایی انتخاب می‌کننـــد که با فرماندار، دادســـتان و رئیس ثبت احوال مجموعاً ۱۱ نفر به عنوان اعضای هیات اجرایی شهرستان تعیین می‌شوند.

وی در ادامـــه درباره آخرین وضعیت طرح استانی –شهرستانی شدن حوزه‌های انتخابیه انتخابـــات مجلس در مرکـــز پژوهش‌های مجلس، اظهار کرد: حدود سه سال بر روی این طرح بررسی کارشناسی صورت گرفته بود، اما در نهایت و پس از ایرادات شورای نگهبان، در جلســـه مشترک با این شورا دو ایراد از پنج ایراد شـــورای نگهبان به قوت خود باقی ماند.

کولیوند گفت: با توجه به‌اینکه اگر آن ایرادها باقی می‌ماند، امکان طـــرح مجدد موضوع وجود نداشت، طرح را به مرکز پژوهش‌های مجلس فرستادیم تا راهکاری برای حل این دو ایراد بیابیم.

نایب‌رئیس کمیسیون شوراها و امور داخلی مجلس با تأکید بر اینکه هنوز گزارش مرکز پژوهش‌ها به دست ما نرسیده است، تصریح کرد: طرح اســـتانی – شهرســـتانی شـــدن حوزه‌های انتخابیـــه انتخابات مجلس قطعاً به‌این دوره مجلس نمی‌رسد، چون بررسی برنامه ششـــم توسعه و لایحه بودجه ۹۵ در دســـتور کار آینده مجلـــس خواهد بود، اما نتیجه بررسی مرکز پژوهش‌ها در دوره دهم مجلس در دستور کار قرار می‌گیرد تا بررسی و تعیین تکلیف شود.

کمیسیون ویژه با قانون حفظ دستاوردهای هسته‌ای تناقض دارد

یـــک نماینده مجلس نهم بـــا انتقاد از تناقض تشکیل کمیسیون‌برجام و تصویب قانون حفظ دســـتاوردهای هســـته‌ای در کمیســـیون امنیت ملی گفـــت: امیدواریم پررنـــگ کردن نقـــش کمیســـیون‌ویژه و بی‌توجهی بـــه وظیفه قانونی کمیســـیون امنیت ملی زمینه‌ساز تضعیف این کمیسیون نباشد.

مهدی دواتگری در گفت‌وگـــو با ایلنا، با تأکید بـــر اینکه در بررســـی برجام قانون حفظ دستاوردهای هســـته‌ای نباید نادیده گرفته شـــود، تصریح کرد: پیـــش از این نمایندگان مصوبه‌ای را تصویب کردند که بر مبنای آن کمیسیون امنیت ملی و سیاست خارجی متولی رسیدگی به برجام است و این کمیسیون باید هر سه‌ماه یکبار گزارش بررسی خود را به صحن علنی ارائه دهد.

وی با انتقاد از تناقض تشـــکیل کمیسیون ویژه بررســـی برجام و تأکیدهای قانونی مبنی بر بررسی برجام در کمیسیون امنیت ملی، افزود: هم‌اکنون از مهلت زمانی مقرر برای بررســـی برجام در کمیسیون امنیت ملی دوماه گذشته و در این بازه زمانی در این کمیسیون هیچ کاری انجام نشده است.

این نماینده مـــردم در مجلس نهم یادآور شـــد: اگر قرار اســـت برجـــام در مجلس بررسی شود کمیسیون امنیت ملی با توجه به قانون حفظ دستاوردهای هسته‌ای باید کمیسیون اصلی باشـــد و در این رهگذر برای کمیســـیون ویژه برجام تنها می‌توان نقش کمیسیون فرعی را قائل شد.

دواتگـــری ادامـــه داد: انتظـــار نمایندگان مجلس از هیات‌رئیســـه کمیسیون امنیت ملی و مجلس شورای اسلامی این است که به قانـــون مصوب نمایندگان توجه لازم را مبذول داشته و اقدامشان در پررنگ کردن نقش کمیســـیون ویژه برجام و بی‌توجهی به وظیفه قانونی کمیســـیون امنیت ملی و سیاســـت خارجی، زمینه‌ساز تضعیف این کمیسیون می‌شود.

خبـر

دیگر صاحب اطلاعاتمان نیستیم

رئیـــس ســـازمان پدافند غیرعامل کشـــور گفت: هنـــگام نگاه به گوشی‌های هوشمند عکس قرنیه چشـــم توسط گوشی ذخیره شده، امکان شناسایی فرد توسط قرنیه چشم ممکن می‌شود.

به گزارش مهر، سردار غلامرضا جلالی رئیس سازمان پدافند غیر عامل کشـــور در رابطه با نفوذ و دسترسی به اطلاعات کاربران گوشی‌های هوشمند گفت: در فضای مجازی رویکرد جهانی و تکنولوژی طوری راه‌اندازی شـــده که اطلاعات به ســـرمایه و دارایی تبدیل شده است، خیلی از کشورها خودشان را صاحب آن دارایی دانسته و با آن معامله می‌کنند.

وی افزود: مثلا مجموعه‌ای مثـــل واتس‌آپ که ظاهرا همه خدماتش رایگان است بعد از گذشت ۳ سال از تاسیس ارزش چندین میلیاردی پیدا کرده و توســـط گوگل خریداری می‌شود. علی‌القاعده بازار دانش اطلاعات وجود دارد و اطلاعات جمع‌آوری شده دارای ارزش است.

جلالـــی در ادامه گفت: گوشـــی‌های هوشـــمند طیف عمـــده‌ای از اطلاعـــات ما را دریافت می‌کنند که بعـــد دیگر صاحب آن اطلاعات نیســـتیم. همانطور که شـــاید خیلی‌ها از گوشی‌های هوشمند استفاده کنند، نخســـتین چیزی که وارد می‌کنند اثر انگشت است، اثر انگشت فرد توســـط گوشـــی دریافت می‌شـــود. اگـــر ID و Password شـــما در جایی لو برود می‌شـــود آن را عوض کرد ولی اثر انگشـــت را نمی توان عـــوض کرد. وی تأکید کـــرد: دوم اینکه هر نرم‌افزاری را که بخواهید روی گوشـــی‌های هوشمند نصب کنید یک لیست از اجازه‌ها(Agreements) را می‌خواهد که معمولا کسی آن را نمی خواند؛ همه شـــماره تلفن‌ها، پیامک‌ها، ارتباطات بانکی و عکس‌ها را درخواست می‌کند که بدون توجه قبول (accept) می‌کنند، نرم افزار هم تمام اطلاعات دریافتی را در یک دیتا سنتر که‌این روزها بیشتر به صورت ابر و cloud computing است، ذخیره می‌کند.

رئیس سازمان پدافند غیر عامل کشور گفت: هنگام نگاه به گوشی عکس قرنیه چشم توسط گوشی ذخیره می‌شـــود و امکان شناسایی فرد توسط قرنیه چشم ممکن می‌شود، همچنین از طریق بلوتوث یا وای‌فای می‌شود از بیرون به گوشـــی فرمان داده و به عنوان دوربیـــن و میکروفن افراد و زندگی شـــخصی آنهـــا را پایش کند. وی ادامـــه داد: با این اطلاعات چه کار می‌کننـــد؟ در واقع نوعی ابزار اطلاعاتی وجود دارد که برای شـــبکه سازی اطلاعات به کار می‌رود، با ابزارهای مهندسی ارتباطات و مهندسی اجتماعی تمامی بافت و ساز و کار اجتماعی کشور را به دست می‌آورند، حوادثی مثل مهاباد و اردبیـــل در واقع نوعی فراخوان اجتماعی از طریق شـــبکه‌های اجتماعی اســـت که برای یک جمعیت خاصی این فراخوان ارسال می‌شـــود. جلالی در ادامه خاطرنشـــان کرد: این جمعیت چگونه انتخاب می‌شود؟ بر اساس اطلاعاتی که از قبل به دست آورده اند قدرت مدیریـــت و کنترل مهندســـی اجتماعی اجتماعات را به دســـت آورده و می‌تواند بلواهای سیاسی، اجتماعی، امنیتی ایجاد کند در واقع مبنای تمام اینها اطلاعات اســـت. وی گفت: برای مقابله باید یکسری اقدامات انجام داد، برای مثال گوشی‌های هوشمند که می‌خواهد وارد کشور شود مشروط بر این شود که سرورهای منطقه‌ای آنها داخل کشور و در کنترل باشد.

رئیس ســـازمان پدافند غیر عامل کشور در پایان اظهار کرد: در فضای مجازی و ســـایبری هر چیزی تبدیل به اطلاعات می‌شود. داده تبدیل به اطلاعات و اطلاعات تبدیل به ســـرمایه می‌شود. این سرمایه‌ها آن قدر ارزشمند است که بین اتحادیه اروپا و آمریکا سر این موضوع که مرکز اینترنت کجا و در کنترل چه کشوری باشد بحث و جدل است. آمریکایی‌ها با این مســـاله، فراتر از منافـــع حیاتی خود با آن برخورد کرده اند.

یک نماینده مجلس:

با نزدیک‌تر شدن به انتخابات ضرورت تدوین منشور اخلاقی بیشتر می‌شود

یـــک نماینده مجلس درباره ضرورت تدوین منشـــور اخلاقی از ســـوی احزاب گفت: هر چه به انتخابات نزدیک‌تر می‌شویم، تدوین منشور اخلاقی ضروری‌تر و واجب‌تر می‌شود.

دخیل عباس زارع زاده در گفت‌و با ایســـنا عنوان کرد: متاسفانه برخی از احزاب چارچوب‌های اخلاقی را رعایت نمی‌کنند و می‌خواهند به هر قیمتی که شده به خواسته‌های خود برسند. حتی گاهی رفتارهایی از آنها دیده می‌شود که در نظام جمهوری اسلامی قابل توجیه نیست.

وی ادامه داد: به همین دلیل، احزاب باید چارچوب‌های اخلاقی خود را به صورت منشور ارائه دهند تا فردا پاسخگو باشند. یعنی حد خود را بیان کنند که مشـــخص شـــود این حزب می‌خواهـــد چه کار کند. احزاب باید به‌این منشور پایبند باشند و اگر تخلفی شد پاسخ دهند.

آگهی مزایده اموال غیرمنقول نوبت اول

به موجب دادنامه شـــماره ۹۳۰۴۵۳ صادر شده در پرونده کلاسه ۹۳۰۴۱۵شعبه ۴ شورای حل اختلاف اراک موضوع پرونده اجرایی کلاســـه ۹۳۰۳۷۸ این اجرا محکوم علیه عذرا یاری و گلشـــید کشوری محکومند به پرداخت تعداد ۵۰۰ عدد ســـکه تمام بهـــار آزادی در حق محکوم له معصومه صالحی که بـــا توجه به این که اجراییه به محکوم علیهم ابلاغ شـــده و در مهلت مقرر قانونی نســـبت به اجرای حکم اقدامی ننموده بنا به درخواســـت وکیل محکوم له سعید جمشیدوند به منظور استیفاء محکوم به ســـهم‌الارث مرحوم علی کشوری شامل ملک عادی به نام مرحوم بکم‌اله کشوری از سوی این اجرا توقیف و توسط کارشناس رسمی دادگستری به شرح زیر توصیف و ارزیابی شده و مقرر است از ساعت ۱۱الی ۱۲ مورخ ۱۳۹۴/۰۷/۱۵در محل اجرای احکام حقوقی شورای حل اختلاف ملایر از طریق مزایده به فروش برســـد. مزایده از قیمت پایه کارشناســـی ۲۱۲/۵۰۰/۰۰۰ریال شروع می‌شود و به هر شخص حقیقی و یا حقوقی که بالاترین قیمت را پیشـــنهاد دهد فروخته خواهد شـــد. ۱۰ درصد وجه مزایده فی‌المجلس به صورت وجه نقد یـــا چک بانکی تضمینی از خریدار اخذ و مابقی ظرف مدت یک ماه از خریدار وصول و پس از انجام مراحل قانونی و صدور دستور تملیک از سوی دادگاه مربوطه مورد مزایده به نام خریدار منتقل خواهد شـــد. در صورتی که خریـــدار در مهلت یک ماه مقرر بقیه وجه مزایده را پرداخت ننماید سپرده وی پس از کسر هزینه‌های مزایده به نفع دولت ضبط و مزایده تجدید می‌گردد. در صورت اعتراض از ناحیه اشخاص ذینفع ظرف یک هفته از تاریخ مزایده نسبت به نحوه انجام مزایده تا رسیدگی به اعتراض از سوی دادگاه مورد مزایده به خریدار تحویل نخواهد شد. ضمناً متقاضیان به شـــرکت در مزایده می‌توانند در مدت ۵ روز قبل از مزایـــده با هماهنگی این اجرا از مال مورد مزایده بازدید نمایند اموال مورد مزایده و بهای آن طبق نظر کارشناس به این شرح است: مورد مزایده شامل ملک عادی به نام مرحم بکم‌اله کشـــوری واقع در خیابان عارف روبروی خیابان شهید صادقی کوچه شهید حسینی می‌باشد ملک فوق دارای امتیاز آب و برق و گاز و تلفن و ۲۱۸ مترمربع می‌باشد قیمت کل ملک مذکور ۱/۷۰۰/۰۰۰/۰۰۰ریال می‌باشد که سهم‌الارث مرحوم علی کشوری به قیمت ۲۱۲/۵۰۰/۰۰۰ ریال مورد مزایده می‌باشد. (مالف ۳۲۴۱)

مدیر اجرای احکام حقوقی شورای حل اختلاف ملایر کریمی

آگهی مزایده (نوبت دوم)

در پرونده کلاســـه ۱۵۶۹/۹۳ اجرایی طـــی رأی صادره از شعبه۱۳ محاکم حقوقی دادگستری استان همدان
محکوم له: غلامرضا عظیمی
محکوم علیه: شرکت سامان نوش همدان
محکوم به: ۵۸۱،۱۸۵،۵۶۷ ریال در حق محکوم له
نیم عشر دولتی: ۲۹،۸۶۰،۰۰۰ ریال در حق دولت
لـــذا با توجه به اینکه محکوم علیه نســـبت به برائت ذمه خویش اقدامی نکرده است. این اجرا به درخواست (محکوم له) اقدام به توقیف اقلام ذیل: مخزن ۱۰،۰۰۰ COE لیتری بـــه طول ۸ متر و قطر ۱/۵ متر بـــه وزن ۱۵ تن با ملحقات ســـاخت ۱۳۸۳ ارزش ۲۲۵،۰۰۰،۰۰۰ و دســـتگاه کندانس (چیلر) با کمپرســـور آلمانی DWMCOPELAND مدل EWL DLSG-۴۰۱ ســـاخت۲، ۲۰ فشـــار کار ۲۸ بار با حجم ۲۲/۵ M۳ بـــا کندانتور تبادل کار با تک فن اوپراتور داخل مخزن COE و تابلو بـــرق و تجهیزات ۳۸،۰۰۰،۰۰۰ لذا این اجرا به تاریخ ۱۳۹۴/۰۷/۰۶ ساعت ۸:۳۰ تا ۹ اقدام به برگزاری عملیات مزایده جهـــت تادیه دین محکوم‌له می‌نمایـــد. ضمنا محل برگزاری مزایـــده در واحد اجرای احکام مدنی دادگســـتری همدان طبقه همکف می‌باشد مورد مزایده ۵ روز قبل از مزایده قابل مشاهده است. برنده مزایده کسی است که بالاترین قیمت پیشنهادی را ارائه و مبلغ پیشنهادی را فی‌المجلس واریز نماید. (مالف ۲۵۴۵)

دادورز اجرای احکام مدنی دادگستری همدان– زائری

آگهی موضوع ماده ۳ قانون و ماده ۱۳ آیین‌نامه قانون تعیین تکلیف وضعیت ثبتی اراضی و ساختمان‌های فاقد سند رسمی

برابر رأی شماره ۱۳۹۴۶۰۳۲۶۰۰۶۰۰۰۳۰۷-۱۳۹۴/۰۳/۱۱ هیأت اول موضوع قانون تعییـــن تکلیف وضعیت ثبتی اراضی و ساختمان‌های فاقد سند رسمی مستقر در واحد ثبتی حوزه ثبت ملک ملایر تصرفات مالکانه و بلامعارض متقاضی آقای حســـن عبدی‌کسبی فرزند یدا... به شماره شناسنامه ۸ صادره از ملایر در شش دانگ یکباب خانه به مساحت ۹۶/۱۱ مترمربع قسمتی از پلاک یک اصلی اراضی دولت آباد واقع در بخـــش بخش چهار ملایر خریداری از مالک رسمی آقای احمد فتاحی محرز گردیده است. لذا به منظور اطلاع عموم مراتب در دو نوبت به فاصله ۱۵ روز آگهی می‌شـــود، در صورتی که اشخاص نسبت به صدور سند مالکیت متقاضی اعتراضی داشته باشند می‌توانند از تاریخ انتشار اولین آگهی به مدت دو ماه اعتراض خود را به این اداره تســـلیم و پس از اخذ رسید، ظرف مدت یک ماه از تاریخ تسلیم اعتراض، دادخواست خود را به مرجع قضایی تقدیم نمایند. بدیهی است در صورت انقضای مدت مذکور و عدم وصول اعتراض طبق مقررات سند مالکیت صادر خواهد شد.
تاریخ انتشار نوبت اول: ۱۳۹۴/۰۶/۱۷
تاریخ انتشار نوبت دوم: ۱۳۹۴/۰۷/۰۱

حسن قاجاریان، رئیس ثبت اسناد و املاک ملایر

آگهی موضوع ماده ۳ قانون و ماده ۱۳ آیین‌نامه قانون تعیین تکلیف وضعیت ثبتی اراضی و ساختمان‌های فاقد سند رسمی

برابر رأی شماره ۱۳۹۴۶۰۳۲۶۰۰۶۰۰۰۹۵۰-۱۳۹۴/۰۶/۰۷ هیأت اول موضوع قانون تعیین تکلیف وضعیت ثبتی اراضی و ساختمان‌های فاقد سند رسمی مســـتقر در واحد ثبتی حوزه ثبت ملک ملایر تصرفات مالکانه و بلامعارض متقاضی آقای فرشید شیرزادی فرزند بهزاد به شماره شناسنامه ۲۲۱۶ صادره از ملایر در شش دانگ یک قطعه زمین مزروعی آبی به مساحت ۳۰۷۱۰/۸۸ مترمربع (جهت الحاق به پلاک ۹۲۱ فرعی از یک اصلی یک واحد گاوداری می‌باشد) پلاک ۳۰ فرعی از یک اصلی اراضی دولت آباد مزرعه فتاحیه واقع در بخش چهار ملایر خریداری از مالک رسمی آقای رضا رضیئی گلوشجردی محرز گردیده است. لذا به منظور اطلاع عموم مراتب در دو نوبت به فاصله ۱۵ روز آگهی می‌شود، در صورتی که اشخاص نسبت به صدور ســـند مالکیت متقاضی اعتراضی داشته باشند می‌توانند از تاریخ انتشار اولین آگهی به مدت دو ماه اعتراض خود را به این اداره تســـلیم و پس از اخذ رسید، ظرف مدت یک ماه از تاریخ تسلیم اعتراض، دادخواست خود را به مرجع قضایی تقدیم نمایند. بدیهی است در صورت انقضای مدت مذکور و عدم وصول اعتراض طبق مقررات سند مالکیت صادر خواهد شد.
تاریخ انتشار نوبت اول: ۱۳۹۴/۰۶/۱۷
تاریخ انتشار نوبت دوم: ۱۳۹۴/۰۷/۰۱

حسن قاجاریان، رئیس ثبت اسناد و املاک ملایر

آگهی مزایده

در پرونده کلاســـه ۷۹۲/۹۴ اجرایی طی رأی صادره از شعبه ۷ دادگاه عمومی حقوقی همدان دستور فروش ۶ دانگ پلاک ثبتی ۵ باقیمانده از ۲۷۶ بخش یک همدان
خواهان: فاطمه اختر
خوانده: محمدرضا طالبی وارسته
آدرس ملک: واقع در همدان، خیابان بین‌النهرین، بن‌بســـت منطقی، مجتمع مسکونی رنگین‌کمان، طبقه اول، واحد ســـمت غـــرب فاقد پارکینگ و انبـــاری ارزش ۶ دانـــگ ۹۳۲/۰۸۵/۰۰۰ ارزیابی گردیده اســـت لـــذا این اجرا وفق مـــاده ۹ و ۱۰ آئین‌نامه قانونی افراز و فروش املاک مشاع مصوب ۱۳۵۷ نســـبت به فروش آن اقـــدام می‌نماید. به تاریخ۱۳۹۴/۰۷/۱۲ ساعت۱۰:۳۰ تا ۱۱محل برگزاری مزایده دادگستری کل استان طبقه همکف دفتر مزایده می‌باشد. مورد مزایده ۵ روز قبل از مزایده قابل مشاهده است. برنده مزایده کسی است که بالاترین قیمت پیشـــنهادی را ارائه و ده درصد مبلغ پیشنهادی را فی‌المجلس واریز نماید و جهت الباقی در مهلت قانونـــی اقدام نموده در غیر این صورت ده درصد به نفع دولت ضبط خواهد شـــد. (مالف ۳۲۷۵)

دادورز اجرای احکام مدنی دادگستری همدان– زائری

اداره ثبت اسنادواملاک حوزه ثبت ملک اسدآباد

هیأت موضوع قانون تعیین تکلیف وضعیت ثبتی اراضی و ساختمان‌های فاقد سند رسمی
آگهی موضوع مـــاده ۳ قانون و ماده ۱۳ آیین‌نامـــه قانون تعیین تکلیف وضعیت ثبتی و اراضی و ساختمان‌های فاقد سند رسمی
برابر رأی شماره ۹۴/۱۳۸۵ مورخ ۹۴/۰۴/۲۳ هیأت اول موضوع قانون تعیین تکلیف وضعیت ثبتی اراضی و ساختمان‌های فاقد ســـند رسمی مســـتقر در واحد ثبتی حوزه ثبت ملک اسدآباد تصرفـــات مالکانه بلامعارض متقاضی آقـــای صفات‌الله حاتمی حسن‌پور فرزند اسکندر به شـــماره شناسنامه ۳۵۴ صادره از اسدآباد در شش دانگ یک باب خانه به مساحت ۱۰۰/۱۵ مترمربع درقسمتی از پلاک ۶۶ اصلی واقع در ۱۸ متری آزادی-آزادی ۲ خریداری با واســـطه از مالک رسمی آقای عبداله زهیری محرز گردیده اســـت. لذا به منظور اطلاع عموم مراتب در دو نوبت به فاصله ۱۵ روز آگهی می‌شـــود، در صورتی که اشخاص نسبت به صدور ســـند مالکیت متقاضی اعتراضی داشته باشند می‌توانند از تاریخ انتشـــار اولین آگهی به مدت دو مـــاه اعتراض خود را به این اداره تســـلیم و پس از اخذ رســـید، ظرف مدت یک ماه از تاریخ تســـلیم اعتراض، دادخواست خود را به مراجع قضایی تقدیم نمایند. بدیهی اســـت در صورت انقضای مدت مذکور و عدم وصول اعتراض طبق مقررات ســـند مالکیت صادر خواهد شد. (مالف ۲۹۲۲)
تاریخ انتشار نوبت اول: ۱۳۹۴/۰۶/۰۲
تاریخ انتشار نوبت دوم: ۹۴/۰۶/۱۷

محمدعلی جلیلوند– رئیس ثبت اسناد و املاک اسدآباد

پیام تاریخ، تمدن و فرهنگ مادستان
The Message Of Madestan's History & Civilization & Culture
روزنامه همدان پیام
۵
سه شنبه ● ۱۷ شهریورماه ۱۳۹۴ ● شماره ۲۴۴۳
گردشگری و میراث
gardesh@hamedanpayam.com

تغییر تعطیلات رسمی برای توسعه گردشگری زمستانی

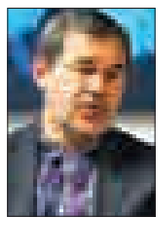

باید تعطیلات کشور تغییر یابد تا بتوانیم در فصل زمستان نیز گردشگری زمستانی داشته باشیم. معاون صنایع دستی سازمان میراث فرهنگی، صنایع دستی و گردشگری گفت: با تاکید بر لزوم ایجاد تغییر در تعطیلات کشور گفت: باید در تعطیلات رسمی کشور تغییر ایجاد شود تا در فصل زمستان نیز تعطیلات زمستانی داشته باشیم که در این صورت به طور قطع خوزستان مقصد گردشگری زمستانی خواهد بود. بهمن نامورمطلق همچنین با تاکید بر استفاده از ظرفیت‌های تمام استان‌ها و قومیت‌ها اظهار داشت: فعالیت سازمان میراث فرهنگی در توجه به قومیت‌ها بد نیست. ما تمام آیین‌ها و جشن‌های اقوام را ثبت و با جدیت در این رابطه کار می کنیم. نامورمطلق خاطرنشان کرد: تمام مناطق خاص کشور به عنوان محورهای طبیعت گردی در سازمان میراث فرهنگی، صنایع و گردشگری به عنوان محورهای طبیعت گردی ثبت می‌شوند، اما توجه کامل به تمام مناطق کشور و استفاده از این ظرفیت‌ها نیاز به زمان زیادی دارد.

ضرورت ایجاد خانه تشکل‌ها در کشور

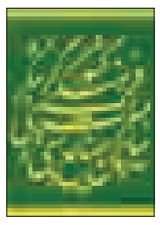

معاون برنامه‌ریزی و سرمایه‌گذاری سازمان میراث‌فرهنگی، صنایع دستی و گردشگری کشور گفت: باید خانه تشکل‌ها در سراسر کشور راه‌اندازی شـــود. به گزارش میراث آریا، سعید شیرکوند اظهارکرد: مهم‌ترین تعبیری که از ســـازمان‌های مردم‌نهاد می‌توان ارائه کرد این است که همگی آنها غیردولتی هستند و گاهی آنقدر می‌توانند قدرتمند شوند که توان عملکردشان از دولت هم بیشتر شود. معاون برنامه‌ریزی و سرمایه‌گذاری سازمان میراث فرهنگی کشـــور تصریح کرد: مایلیم که کار هر صنف را به افراد خود آن صنف واگذار کنیم؛ زیرا هرچقدر تشکل‌ها را قوی‌تر کنیم، وظایف سازمان به همان نسبت کمتر می‌شود و آنها می‌توانند بر عملکرد دولت هم نظارت داشته باشند. وی خاطرنشان کرد: باید خانه تشکل‌ها را در کشور تشکیل داده و در هر استان سرا یا خانه‌ای را در اختیار تشکل‌ها قرار دهیم که بتوانند از آن به عنوان کانون و پایگاه استفاده کنند و جلسات خود را نیز آنجا برپا کنند.

ورود دوباره گردشگران ریلی در نیمه دوم شهریور

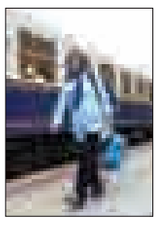

معاون گردشگری مدیرکل میراث‌فرهنگی، صنایع دستی و گردشگری استان یزد گفت: گردشگران اروپایی، نیمه دوم شهریور با قطار به این استان می‌آیند. به گزارش «ایرنا» سید مصطفی فاطمی اضافه کرد: این گردشگران ۶۰ نفره از ملیت‌های مختلف هستند که در قالب تور از مجارستان وارد استان یزد می‌شوند. وی ادامه داد: طبق برنامه، قرار است قطار عقاب طلایی دانوب از طریق مرز رازی وارد تبریز شده و پس از بازدید از تبریز، مستقیما راهی شهر یزد شود. معاون گردشگری مدیر کل میراث فرهنگی استان یزد با اشاره به تجربه موفق سال گذشته طرح گردشگری قطار اروپایی خاطرنشان کرد: در این مدت در کنار سایر قطارهای گردشگری، قطار عقاب طلایی دانوب دست کم چهار مرتبه به یزد سفر داشته است. وی اظهار کرد: تا پایان سال تقاضا برای اجرای چهار تور گردشگری دیگر با این قطار برای دیدن از ایران ثبت و مجری این تور متعهد شده تمامی برنامه‌ها براساس زمان‌بندی اجرا شود.

خبـر

ششمین جشنواره «شیره‌پزی» در ملایر برگزار می‌شود

مدیرکل میراث فرهنگی، صنایع‌دستی و گردشگری استان همدان از برگزاری ششمین جشنواره شـــیره‌پزی مانیزان در ملایر خبر داد. ریحان ســـروش مقدم با بیان اینکه جشنواره شیره پزی در روستای مانیزان ملایر برگزار می شـــود، اظهار داشت: برگزاری این آیین‌ها و جشنواره‌ها گامی در راستای گرامیداشت فرهنگ کهن مردم این دیار و ثبت میراث معنوی آن است.

وی در ادامه ســـخنانش با تاکید بر اینکه برگزاری این مراسم باعث ماندگاری ســـنت شیره‌پزی در اذهان مردم می‌شـــود و دیگر خرده فرهنگ‌های این چنین به دســـت فراموشی ســـپرده نمی‌شود و این امانت‌های گرانبها به نسل آینده خواهد رسید، بیان کرد: با فرا رسیدن ماه مهر و برداشـــت انگور جشنواره شـــیره پزی در روستای هدف گردشگری «مانیزان» ملایر برگزار می شود.

وی با بیان اینکه برگزاری جشـــنواره شیره پزی از سال ۱۳۸۰ آغاز شده اســـت، بیان داشت: مراسم شیره پزی قدمتی بیش از ۷۰۰ سال داشـــته و در این منطقه علاوه بر آئین شیره پزی جشن های مختلفی مانند جشن برداشـــت انگور نیز از سوی روستاییان برگزار می شده است.

مدیرکل میراث فرهنگی، صنایع دســـتی و گردشگری استان همدان عنوان کرد: این جشنواره برای ششمین سال متوالی مهرماه امسال در روستای هدف گردشگری مانیزان برگزار می شود و همه ساله تعداد گردشگران بیشـــتری را به خود جذب می کند.سروش مقدم افزود: برنامه های جنبی مختلفی در جشـــنواره شیره پزی سنتی ملایر اجرا خواهد شد که هر یک از این برنامه ها، آداب و رسوم این شهرستان را به نوعی بیان می کنند.

وی گفت: آیین شیره پزی در روستای مانیزان ملایر و یا ده ها آیین سنتی در سراسر اســـتان همدان و روستاهای هدف گردشگری این استان گنجینه های ارزشـــمندی برای معرفی استان همدان و جذب گردشگری و مسافر به این استان است

آغاز فصل جدید همکاری بین وزارت ورزش و جوانان و سازمان میراث‌فرهنگی

امضای تفاهمنامه بین ســـازمان میراث فرهنگی، صنایع دستی و گردشگری و وزارت ورزش و جوانان، می تواند به رونق و افزایش گردشگران ورزشی و حمایت و صیانت از آنها کمک کند.

به گزارش میراث آریامســـعود ســـلطانی فر معاون رییس جمهور و رییس سازمان میراث فرهنگی، صنایع دستی و گردشگری در مراسم امضای تفاهمنامه همکاری مشـــترک بین ســـازمان میراث فرهنگی، صنایع دســـتی و گردشـــگری بـــا وزارت ورزش و جوانان گفت: براســـاس آمارها در ســـال ۲۰۱۴ میلادی یک میلیارد و ۲۰۰ میلیون نفر گردشـــگر در تمام دنیا جابه‌جا شـــده اند که از محل جابه‌جایی این تعداد گردشگر ، ۱۴۷۰ میلیارد دلار درآمد ارزی نصیب کشورها شده است.

سلطانی فر ادامه داد: در حال حاضر آمار رسمی از سوی سازمانهای بین المللی گردشـــگری در رابطه با تعداد گردشگران ورزشی اعلام نشده است، اما تخمین زده شده که گردشگران ورزشی خارجی که در المپیک ها، مســـابقات جهانی یا لیگ قهرمانان اروپا شـــرکت می کنند بین هفت تا هشت درصد این گردشگران را به خود اختصاص می دهد، که با توجه به این اعداد و ارقام، هشـــت درصد گردشـــگر ورزشـــی، درآمدی معادل ۱۲۰ میلیارد دلار در بر خواهد داشت که این مبلغ قابل توجه است.

رییس ســـازمان میراث فرهنگی، صنایع دســـتی و گردشـــگری در ادامـــه افزود: زمانی که دولت یازدهم کشـــور را تحویل گرفت آمار گردشـــگری زیر چهار میلیون نفر در سال با درآمد پنج میلیارد دلار بود که آمار پایینی اســـت، اما تعداد گردشگران خارجی کشورمان به بالای ۵ میلیون نفر رسیده و درآمد حاصل از آن به ۷,۵ میلیارد دلار رسیده است.

ســـلطانی فر با بیان اینکه ۵۰ درصد گردشگران کشورمان را زائرین مشهد مقدس و قم تشکیل می دهند، تصریح کرد: با توجه به ظرفیت های گردشگری، تاریخی، مذهبی، توریسم سلامت و طبیعت گردی که در ایران وجود دارد، کشـــورمان از نظر جاذبه های گردشگری جزء ۱۰ تا ۱۵ کشور اول دنیاست.

معاون رییس جمهور در ادامه بیان کرد: با توجه به ظرفیتهایی که در کشورمان وجود دارد سهم ما از گردش مالی گردشگری در دنیا باید ۲ درصد باشد یعنی باید به رقم ۲۵ تا ۳۰ میلیارد دلار برسیم، رقمی که در ســـند چشم انداز ۲۰ ساله کشور برای حوزه گردشگری پیش بینی شده است و با وجود گذشتن ۱۰ سال از این سند ما فقط به ۵ میلیون گردشگر دست یافته ایم.

سلطانی فر با اشـــاره به اقدامات صورت گرفته در حوزه توسعه و رونق گردشـــگری گفت: صدور ویزا برای اتباع ۱۹۰ کشور، افزایش زمـــان ویزای فرودگاهی از ۱۵ بـــه ۳۰ روز و آغاز اقدامات اجرایی صدور ویزای الکترونیک توســـط وزارت امور خارجه بخشـــی از برنامه ها و اقدامات سازمان میراث فرهنگی در این حوزه است.

وی در پایان اظهار امیدواری کرد: که امضای تفاهمنامه به پیشـــبرد اهداف سازمان میراث فرهنگی، گردشگری و صنایع دستی و وزارت ورزش و جوانان کمک کند.

صادرات سفال از لالجین چمدانی است

از آنجا که در ســـالهای گذشـــته ایران نتوانســـته بود بـــه بازارهای بیـــن المللی متناســـب با تولیدات خود دســـت یابد و ضعف بســـیار زیادی در بازاریابی صنایع تولیدی ایران داشـــتیم صـــادرات چمدانی صنایع دســـتی نوعی از تجارت بســـته به ســـلیقه و علاقه های شـــخصی مسافران کشـــور و البته برخی تولید کنندگان بود که در آن زمان شکل گرفته است.

هنوز هم برخی از خریداران صنایع دستی که بـــه صورت چمدانی اقدام به انتقال این مصنوعـــات به دیگر کشـــورها می کنند از کشورهای همسایه ایران به تولید کنندگان مراجعه مـــی کنند و بـــدون اعلام مقصد اصلی تولیدات آنها اقدام به خرید اجناس به بهای بســـیاری نازل مـــی کنند و پس از انتقال این مصنوعات آنها را به بهای بسیار بالایی به علاقمندان خارجی می فروشـــند در حالـــی که می توانیم بـــا کنترل اینگونه صادرات به صورت تجارت قانونی و قابل پیگیری علاوه بر حمایت از تولید کنندگان داخلی زمینه رونق کسب و کارشان را نیز فراهم کنیم.

مدیـــر میـــراث فرهنگی، صنایع‌دســـتی و گردشـــگری لالجین در این زمینه به فارس با بیان اینکه سال‌های گذشته سفال لالجین به ۴۰ کشـــور اروپایی صادر می‌شد که این میزان صادرات امسال به ۱۰ کشور رسیده، گفت: بیشتر صادرات‌ها به اروپا به صورت چمدانی انجام می‌شود. محمدرضا قادری اظهار کرد: ۲۰ درصد از کارگاه‌های سفال شهر لالجین گازکشی شده‌اند و مابقی آنها یعنی در حدود ۸۰ درصـــد کارگاه‌ها گاز شـــهری ندارند. وی در زمینه سنتی بودن کارگاه‌های ســـفال لالجین گفت: تنها ۱۰ درصد از این کارگاه‌ها ســـنتی است و بقیه به تجهیزات به‌روز مجهز هستند.

مدیـــر میـــراث فرهنگی، صنایع‌دســـتی و گردشگری لالجین در خصوص صادرات ســـفال در ۵ ماهه نخست امسال گفت: ۶ میلیون دلار صادرات صنایع دســـتی شامل ســـفال را از لالجین داشـــته‌ایم و صادرات صنایع چینی بهداشـــتی نیز شامل ۴ میلیون دلار بوده که در مجمـــوع ۱۰ میلیون دلار صادرات از لالجین به خارج از کشور انجام شده است.

وی با بیان اینکه امسال نسبت به سال‌های گذشـــته شـــاهد افت تولیدات ســـفال در لالجیـــن بودیم، ادامه داد: امســـال به دلیل تحریم‌ها شاهد رکود اقتصادی در صادرات سفال لالجین هســـتیم. قادری خاطرنشان کرد: در ســـال‌های گذشته ســـفال لالجین به ۴۰ کشـــور اروپایی صادر می‌شد که این میزان صادرات امسال به ۱۰ کشور رسیده و بیشـــتر این صادرات‌ها به اروپا به دلیل تحریم‌ها به صورت چمدانی انجام می‌شود.

وی افزود: پس از تحریم‌ها ســـفال لالجین بازارهای خود را در کشـــورهای اروپایی از دست داده اســـت و در حال حاضر ۹۰ درصد ســـفال و صنایع‌دســـتی لالجین به کشـــور عراق و ۱۰ درصد باقـــی مانده به دبی صادر می‌شـــود. مدیر میراث فرهنگی، صنایع‌دستی و گردشـــگری لالجین با بیان اینکه در ســـال‌های گذشته میزان صادرات ســـفال به خارج از کشـــور ۳۳ قطعه در ۴ هزار نوع مختلف بوده اســـت، تأکید کرد: این مقدار صادرات امسال افت چشمگیری داشته است.

وی در ادامه ســـخنانش با بیان اینکه یکی از کارگاه‌های سفال لالجین به نام کارگاه "حاج عسگر عسگری" ثبت آثار ملی شده است، در زمینه وضعیت تولید اشتغال در کارگاه‌های ســـفال لالجین نیز خاطرنشان کرد: برای ۴ هزار نفر به صورت مستقیم و بـــرای ۴ هزار نفر نیز بـــه صورت غیر مســـتقیم تولید اشـــتغال صـــورت گرفته اســـت. قـــادری تصریح کـــرد: هم‌اکنون در لالجیـــن که به عنوان پایتخت ســـفال ایـــران زمین اســـت ۶۰۰ کارگاه و ۲۲۰ فروشگاه سفال وجود دارد. صنایع‌دستی ایران، به‌عنوان صنعتی مســـتقل و بومی، شـــاخص‌ترین هنر کاربردی ایران و یکی از ســـه قطب برتر صنایع‌دســـتی جهان، ریشـــه‌های عمیق و اســـتوار در فرهنگ غنی و بارور ایران اســـلامی داشته است. به‌طور کلی نقش صنایع‌دســـتی در اقتصاد ایران عبارت اســـت از: کمک به توسعه اقتصادی، ایجاد شـــغل، ســـرمایه‌گذاری اندک و بهره‌وری بالا. رشـــد اقتصادی و دستیابی به هدف‌های مختلف آن امروزه ســـرلوحه برنامه‌و فعالیت‌های بسیاری از دولت‌ها به ویژه در کشـــورهای در حال توسعه است. این دولت‌ها در برنامه‌های توسعه اقتصادی خود هدف‌های عمده‌ای را در زمینه‌های مختلف اقتصاد، اجتماع، سیاست و... دنبال می‌کنند.

موج انبوه گردشگر در راه است

خانه را برای پذیرایی آماده کنیم

پس از توافق هسته ای کارشناسان بارها اعلام کرده اند که برجام پنجره بزرگی را پیش روی گردشگران غربی و آمریکایی باز کرده که از آن بعنوان ســـونامی گردشگری یاد می شـــود حال باید دید آیا ایران به لحاظ داشتن امکانات می تواند پذیرای این موج انبوه که نقش زیادی نیز در افزایش درآمدهای ارزی کشور خواهد داشت، باشد؟

ورود گردشـــگران خارجی بویـــژه اروپایی و امریکایی به ایران بعـــد از روی کار آمدن دولت یازدهم شـــدت یافت بـــه طوری که تعداد گردشگران امریکایی در سال ۹۳ با دو برابر رشد نســـبت به سال ۹۲ به چهار هزار نفر رســـید و این در حالی اســـت که فعالان صنعت گردشگری معتقدند اگر شرایط مهیا شود، تعداد گردشگران از این به بعد از رشد بیشتری نیز برخوردار خواهد شد. سفره ای به هزاران رنگ از بسترهای تاریخی، طبیعی، مذهبی، درمانی در سایه امنیت داریم که می توانیم گردشگران را به سوی خود بکشانیم اما برای پذیرایـــی از این مهمانان آیا خود را آماده کرده ایم؟

هتل کم داریم

عدنان ســـپهری معاون توســـعه و اقتصاد شـــرکت ســـرمایه گـــذاری ایرانگردی و جهانگردی معتقد است: متاسفانه در ایران در حوزه گردشـــگری فقط به ساخت هتل توجه می شـــود و در چنین شرایطی ذهن به سوی ســـاخت هتل ۵ ســـتاره می رود اما چنین نیســـت بلکه بایـــد هتل های دو، ســـه و چهار ســـتاره هم در کشور بسازیم به طوری که هزینه ســـفر در کشور کاهش یابد، هرچند تصمیم در حوزه گردشـــگری باید کارشناســـی باشـــد. وی معتقد است: در صورت ســـونامی گردشـــگری در پنج ســـال آینده، زیرســـاخت ها برای پذیرش گردشگری مناسب نیست در حالیکه برای استقبال از این همه گردشگر نیاز به ساخت ۲۰۰ هتل داریم.

سیستم حمل و نقل برای جابجایی گردشگر ضعیف است

تردیدی نیست نه تنها هتل کم داریم بلکه در زمینه ترانســـفر گردشـــگر نیز مشکل وجود دارد. مشـــکل جابه جایی گردشگر خارجی از رفتار رانندگان با توریســـت ها تا نداشـــتن امکانات مناسب بخصوص در خودروهـــا برای جابه جایی گردشـــگران (داشتن کولر و یا سیستم صوتی که راهنما بتواند با گردشگران صحبت کند) را شامل می شود.

نیاز به ساخت امکانات بین راهی داریم

یکی دیگر از ضعف های زیرســـاختی نبود امکانات بین راهی برای گردشگران خارجی اســـت به طوری کـــه در بســـیاری از موارد گردشگران داخلی نمی توانند از این امکانات استفاده کنند بنابراین چگونه می توان از یک گردشگر خارجی خواست از چنین شرایطی استفاده کند؟

به گزارش ایرنا، امکانات رفاهی بین راهی با استانداردهای مطلوب و وجود نظارت دائمی که این اماکن بتوانند بهداشتی ترین شرایط را در کار رعایت کنند، ضروری است.

هم اکنـــون در برخی از بزرگـــراه های بین شهری مجموعه رســـتوران های بین شهری با تجهیز امکانات متنوع تاســـیس شـــده اما هنوز کافی نیست و باید سرمایه گذاری های بیشتری در این زمینه انجام شود.

راهنمای گردشگری نیاز داریم

یکی دیگر از کارهایی کـــه برای پذیرایی از گردشگران خارجی باید صورت گیرد تربیت نیروی انسانی در زمینه راهنمایی گردشگران است. هم اکنون نیروی تحصیلکرده در رشته زبان های خارجی بیکار هستند که با آموزش کوتـــاه مدت می توانند به عنـــوان راهنمای توریست مشارکت داشته باشند.بستر تربیت نیـــروی انســـانی در زمینه یادشـــده یکی از بسترهای مهم برای حضور نیروی جوان آگاه و مطلع کشور در زمینه رونق صنعت توریسم است.

این در حالی اســـت که مـــا در هتل ها برای پذیرش گردشگر نیاز به نیروی متخصص و کارآمـــد داریم تا بتواند ارتباط صحیحی را با گردشگر خارجی برقرار کنیم.

آماده نبودن سیســـتم بانکی برای گردشگران خارجی

یکی از مشکلات عمده خارجی ها در ایران، آوردن پول نقد اســـت زیرا سیستم بانکی در ایران هنوز برای جابجایی ارز و اســـتفاده از کارت های اعتباری خارجی ها ســـاماندهی نشده است.

بســـیاری از کشـــورها با درآمـــد از صنعت توریســـم که در مواردی بیش از درآمد نفت ایران است، توانسته اند به تولید ثروت، ایجاد اشتغال و تعامل و روابط آشتی جویانه با دیگر کشورها اقدام کنند.

قلبـــت تپنده ایـــران برای توســـعه صنعت گردشـــگری را گوش کنیم تا از تولید ثروت و اشـــتغالی که می تواند عدالت اقتصادی و اجتماعی را نصیب مردم کند،غافل نشویم.

شناسه

دره گرند کنیون

گرند کنیـــون (Grand canyon) دره ای در ایالت آریزونای آمریکا اســـت که در میان آن رودخانه کلـــرادو جریان دارد. بخش بزرگی از این دره در پارک ملی «گرند کینون» قـــرار گرفته که یکی از اولین پارک های ملی آمریکا است.

این دره با عمق ۱۸۰۰ و طول ۴۴۶ کیلومتر از جاذبه های بزرگ گردشگری آمریکا است که به علت فرسایش ۶ میلیون ساله رودخانه کلرادو و تابش پرقدرت خورشید زیباترین مناظر طبیعی جهان را به وجود آورده است. قرن ها پیش و قبـــل از مهاجرت اروپاییان به آمریکا، این دره مـــکان زندگی بومیانی بوده که در شـــکاف ها و غارهای آن زندگی می کردند.

جهان

حضور ایران در نمایشگاه فیتور ۲۰۱۶

مدیر گردشگری و صنایع‌دســـتی کانون جهانگردی و اتومبیلرانی از حضور این کانون در نمایشـــگاه گردشگری فیتور ۲۰۱۶، برگزاری گردهمایی نمایندگان خارجی گردشـــگری ایران و اصناف گردشگری کشـــور و راه‌اندازی پاتوق‌های صنایع دستی در شهرهای مهم اروپایی خبر داد.

عبادرضا اســـلامی با تاکید بر اینکه هم‌اکنون برنامه‌های گسترده‌ای در حوزه‌های جهانگردی و صنایع دستی در دست طراحی و انجام است، اظهار کرد: به‌منظور معرفی صنایع دستی و هنرهای سنتی کشورمان در بازارهای هدف از جمله کشورهای اروپایی، به‌زودی پاتوق‌های صنایع دستی در شهرهای میلان، ونیز، رم و برخی دیگر از شهرهای فرهنگی – تاریخی اروپا راه‌اندازی خواهد شد. مدیر گردشگری و صنایع دستی کانون افزود: همچنین در این راســـتا در نمایشـــگاه‌های بین‌المللی و مهم‌ترین رویدادهای مرتبط با صنایع دســـتی جهان از جمله نمایشگاه بین‌المللی صنایع دستی میلان، شرکت کرده و زمینه حضور هنرمندان چیره دســـت حوزه صنایع دستی و هنرهای سنتی کشورمان را در این نمایشگاه‌ها فراهم خواهیم کرد.

وی با اشـــاره به اینکه نمایندگی‌های اطلاع‌رسانی گردشگری ایران در خارج از کشور از میان حرفه‌ای‌ترین فعالان گردشگری در کشورهای مبدأ انتخاب شده‌اند، یاد آور شد: در این راستا تا کنون مجوز راه‌اندازی ۱۰ نماینده اطلاع‌رســـانی گردشگری صادر شده و توافق‌نامه، شیوه‌نامه تاسیس و بهره‌برداری از این مراکز و دفاتر، برابر با چشم‌انداز ۲۰ ساله گردشـــگری ایران و با محورهای اطلاع‌رسانی، تبلیغات گردشگری و جذب سرمایه‌گذاران به کشور تدوین و ابلاغ شده است.

اســـلامی با اعلام اینکه تا پایان ســـال جاری دفاتر بیشـــتری در دیگر کشورهای هدف گردشـــگری ایران تاسیس خواهد شد، گفت: کانون جهانگردی و اتومبیلرانی جمهوری اسلامی ایران به‌منظور بهبود سطح کمی و کیفی تورهای ورودی به کشـــور، اوایل مهرماه ســـال جاری، گردهمایی مشترک نمایندگان اطلاع‌رسانی گردشگری ایران در خارج بـــا فعالان عرصه گردشـــگری، اصناف، دفاتر و دســـت‌اندرکاران این صنعت را برگزار خواهد کرد. وی در ادامه از شرکت در نمایشگاه‌های گردشـــگری داخلی و خارجی به عنوان یکی دیگر از اهداف کانون در زمینه توسعه جهانگردی و صنایع وابسته یاد کرد و اظهار داشت: از میان نمایشگاه‌هایی که تا پایان سال جاری به نمایندگی از معاونت گردشگری سازمان میراث فرهنگی، صنایع دستی و گردشگری قصد حضور در آنها را داریم، می‌توان به سی و ششمین دوره نمایشگاه بین‌المللی گردشگری فیتور اسپانیا اشاره کرد. اسلامی خاطرنشان کرد: تورگردانان، آژانس‌ها و دفاتر خدمات مسافرتی، شرکت‌های حمل و نقل، هتل‌ها و اقامتگاه‌ها و دیگر شرکت‌های فعال در حوزه توریسم که علاقه‌مند به شرکت در نمایشگاه بین‌المللی گردشگری فیتور اسپانیا ۲۰۱۶ هستند، می‌توانند تا ۳۱ شـــهریور ماه ۱۳۹۴ به مدیریت گردشگری و صنایع دستی کانون جهانگردی و اتومبیلرانی مراجعه کنند.

خبـر

انتخاب استان های برتر منطبق با شعار «مشارکت به توان تو»

مدیـــر کل دفتر بازاریابی و تبلیغات گردشـــگری و دبیر دومین جشنواره مشارکت ملی گردشگری گفت: استان هایی که بتوانند با جذب ایده های نو تحقق شعار«مشارکت به توان تو» را در راستای برگزاری هر چه باشـــکوه تر جشنواره مشـــارکت ملی گردشگری سبب شوند؛ انتخاب و مورد تقدیر قرار خواهند گرفت.

به گزارش مرکز روابط عمومی و اطلاع رســـانی سازمان میراث فرهنگی، صنایع دســـتی و گردشـــگری علی باقر نعمتی زرگران با اشـــاره به برگزاری جشنواره مشـــارکت ملی گردشگری که به مناســـبت گرامیداشت روز جهانی جهانگردی در تاریخ ۵ مهرماه برگزار خواهد شد؛ گفت: با توجه به اعلام فراخوان جشنواره از دو ماه گذشـــته و استقبال شایسته از این رویداد در صدد هستیم ادارات کل میراث فرهنگی، صنایع دســـتی و گردشـــگری استان های کشور را که توانســـته اند طبق شعار «مشارکت به توان تو» در انتقال اندیشـــه های جدید و بـــه روز در قالب چهار بخش: عکـــس، فیلم کوتاه ، ایده های نو و خاطره نویســـی موفق عمل کنند؛ انتخاب و تقدیر کنیم.

نعمتـــی خاطرنشـــان کرد: هـــدف نهایی برگزاری مشـــارکت ملی گردشگری علاوه بر گرامیداشـــت روز جهانی جهانگردی ، ایجاد موج عمومی و تقویت خواســـت جامعه در راستای حفظ ظرفیت های گردشـــگری کشـــور و نیز ترغیت همکاری و تعامل نهادهای فرابخشـــی متولی امر سفر به شـــمار می آید که بی شک هر سال با قوام و توان بیشتری تا رسیدن به اهداف کلان مذکور ادامه خواهد یافت.

گفتنی اســـت هموطنان از سراســـر کشـــور می توانند جهت کسب اطلاعـــات بیشـــتر و ارســـال آثار خـــود در چهار حـــوزه «عکس»، «خاطره نویســـی»، «ایـــده های نـــو» و «فیلم کوتـــاه ۶۰ ثانیه ای» به دبیرخانه جشـــنواره مشـــارکت ملی گردشـــگری، به آدرس اینترنتی www.Irantourismfestival۲.com مراجعه کنند.

پیام تاریخ، تمدن و فرهنگ مادستان
The Message Of Madestan's History & Civilization & Culture
روزنامه همدان پیام
۶
سه شنبه ● ۱۷ شهریورماه ۱۳۹۴ ● شماره ۲۴۴۳
فرهنگ و هنر
farhang@hamedanpayam.com

کتابداران در کتابخانه‌ها فعال‌تر مشارکت کنند

کتابداران با نیازسنجی و آگاهی از نیاز مراجعان و شناخت نویسندگان و ناشران باید باعث جانمایی مناسب کتاب در کتابخانه‌ها شوند.
عاطفه زارعی در نشست با کتابداران شهرستان رزن اظهار کرد: کتابداران شهرستان رزن جزو همدل‌ترین و همفکرترین کتابداران استان هستند. وی با اشاره به بحث کیفی‌سازی کتابخانه‌ها گفت: از کتابداران انتظار می‌رود درباره افتتاح کتابخانه‌های عمومی ایده‌ها و نظرات خود را اعلام کنند تا علاوه بر کمیت در کیفیت‌سازی کتابخانه‌ها به خصوص محل استقرار کتابخانه‌ها دقت لازم انجام شود.
مدیرکل اداره کتابخانه‌های عمومی استان همدان با اشاره به مشارکت فعال کتابداران در مجموعه‌سازی کتابخانه‌ها تصریح کرد: مسئولان و کتابداران با نیازسنجی و آگاهی از نیاز مراجعان و شناخت نویسندگان و ناشران باید باعث جانمایی مناسب کتاب در کتابخانه‌ها شوند.
وی با اشاره به رویکرد نهاد در معرفی کتاب گفت: نشست کتابخوان از ابتکارات دبیرکل نهاد کتابخانه‌های عمومی در راستای اطلاع‌رسانی و اشتراک‌گذاری کتب خوانده شده است.
زارعی از مسئولان فرهنگی خواست در نشست‌های کتابخوان حضور پیدا کنند تا هم از نزدیک با این حوزه آشنا شوند و هم به نوعی بتوانند موجب تشویق مردم برای حضور در این نشست‌ها شوند.
وی با اشاره به جایگاه ویژه کتابداران در جذب مردم به کتاب و کتابخانه‌ها تصریح کرد: کتابداران باید با افزایش اطلاعات خود به راهنمایی مراجعین پرداخته و باعث جذب آنها به کتابخانه‌ها شوند.

خبر

برترین‌های جشنواره تئاتر استان اعلام شد

بیست‌وهفتمین جشنواره تئاتر استان که کار خود را از نهم شهریور به میزبانی شهرستان تویسرکان شروع کرده بود پس از ۳ روز رقابت میان ۱۰ گروه نمایشی راه یافته در جشنواره سرانجام به کار خود پایان داد.
بر اساس نظر هیأت داوران در نهایت نمایش «نده آه» به کارگردانی محمد قاسمی از ملایر و نمایش «بلوغ بشر در آشپزخانه تقدیر» به کارگردانی سجاد طهماسبی از تویسرکان به دبیرخانه سی‌وچهارمین جشنواره بین المللی تئاتر فجر راه یافتند.
داوری این دوره از جشنواره تئاتر استان را نیز یونس آبسالان، علیرضا استادی و کیهان ملکی بر عهده داشتند. در مراسم اختتامیه این جشنواره آرا هیأت داوران به شرح ذیل اعلام شد:

آرا هیأت داوران در بخش موسیقی

رتبه اول موسیقی به همراه جایزه نقدی و دیپلم افتخار مشترکا به مهدی حبیب‌وند و محمد ترکاشوند
رتبه دوم این بخش به همراه لوح سپاس و جایزه نقدی به وحید طاهری

بخش طراحی صحنه

محمد قاسمی رتبه اول برای طراحی صحنه نمایش نده آه
سحر نوروزی رتبه دوم برای طراحی صحنه نمایش بلوغ بشر در آشپزخانه تقدیر
کیان مرادی رتبه سوم برای طراحی صحنه نمایش پروین

آرای داوران در بخش بازیگری زن

در این بخش هیأت داوران از حضور هنرمندانه یسنا تکمه داش، هنرمند کودک نمایش حسب حالی ننوشتیم تقدیر کرد و از معصومه زیوری برای نمایش «پدرانه»، نگار پاکار برای نمایش «نده آه» و لعیا عسلی‌نژاد برای نمایش «اینجا وضعیت غیرطبیعی است» با اهدا لوح تقدیر کرد.
رتبه اول بازیگری زن پری بارانی برای نمایش «نده آه»
رتبه دوم این بخش مشترکاً به مرضیه درخشان‌نیا و زینب دارایی برای نمایش‌های «حسب حالی ننوشتیم» و «پروین»
رتبه سوم نیز مشترکاً صالحه اسدی و فروزان حسینی برای نمایش‌های «پدرانه» و «گفتگو در باد» معرفی شدند.

بازیگری مرد

هیأت داوران ضمن تقدیر از هنرمند پیشکسوت مرتضی تحصیلی برای حضور در نمایش «پدرانه»، رتبه اول این بخش را میلاد زنگنه برای نمایش «بلوغ بشر در آشپزخانه تقدیر»، رتبه دوم مشترکاً حنیف مظفری و احمدرضا جلیلوند برای نمایش‌های «نده آه» و «پدرانه»، رتبه سوم را نیز مشترکاً محمود غفاری برای نمایش «حسب حالی ننوشتیم» و مسعود رضی برای نمایش «پروین» انتخاب کردند.

آرای داوران در بخش کارگردانی

در این بخش هیأت داوران به پاس نگاه ویژه به دفاع مقدس و حماسه شهدا غواص از فؤاد ابراهیمیان کارگردان نمایش «حسب حالی ننوشتیم» تقدیر کرد.
و رتبه نخست کارگردانی محمد قاسمی برای کارگردانی نمایش «نده آه»،
رتبه دوم این بخش سجاد طهماسبی کارگردان نمایش «بلوغ در آشپزخانه تقدیر»
رتبه سوم را نیز اتابک مهراد برای نمایش «پروین» و مسعود رضی برای نمایش «اینجا وضعیت غیرطبیعی است» معرفی کردند.
همچنین در بخش نمایشنامه نیز نمایشنامه «نده آه» از محمد قاسمی و «بلوغ بشر در آشپزخانه تقدیر» از سجاد طهماسبی به ترتیب اول و دوم و نمایشنامه «پروین» اثر اتابک مهراد، «اینجا وضعیت غیرطبیعی است» اثر محمدمهدی کلهری مشترکاً به عنوان رتبه سوم در این بخش انتخاب شدند. در بخش طراحی بروشور هم محمد محبی برای نمایش حنجره‌ها رتبه اول را کسب کرد.

سینما

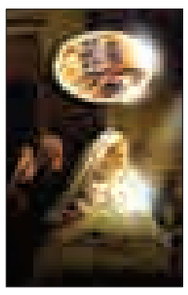

سینما

- قدس ۱: ..... محمدرسول...
- قدس ۲: ..... مردن به وقت شهریور
- سینما کانون-از رئیس جمهور هدیه نگیر
- بهمن ملایر: ..... محمدرسول...
- فرهنگ کبودرآهنگ ..... نهنگ عنبر
- آزادی تویسرکان..... آتیش بازی

رئیس اداره فرهنگ و ارشاد اسلامی ملایر خواستار شد

اکران فیلم‌های اصلی جشنواره در شهرستان‌ها

حضور ۲ جشنواره همزمان در سطح همدان به طور اخص تأثیرات مستقیمی بر فرهنگ دارد. بیش از آن اما شور و نشاط جامعه را بیشتر می‌کند و اعتبار استان را هم می‌افزاید.
تأثیرات برگزاری جشنواره در استان در سطح گروه‌ها و بازتاب آن در جامعه، بازگشت میزبانی فیلم نوجوان در همدان، تلاش برای اکران فیلم‌های بخش مسابقه در شهرستان، حاصل گفت و گویی است که همدان‌پیام با غلامرضا جمالی‌زاده، رئیس اداره فرهنگ و ارشاد اسلامی ملایر انجام داده است.

استان کمتر از یک ماه دیگر میزبان برگزاری جشنواره‌های تئاتر و فیلم نوجوان است لطفاً در این خصوص صحبت کنید؟

ببینید برگزاری جشنواره‌ها در همه زمینه‌های فرهنگی هنری مخصوصاً تئاتر، بستر بسیار مناسب علمی و تجربی است که باعث می‌شود داشته‌های هنرمندان در آن بخش معرفی و به نمایش گذاشته شود. حضور جشنواره باعث می‌شود کاستی‌ها و نکات مثبت مشخص شود و بروز و ظهور بهتری در آینده داشته باشد و به نوعی بسترسازی برای رشد و بالندگی برای آن زمینه هنری در جشنواره است.

فکر می‌کنید جشنواره‌ها چه بازخوردهایی ویژه‌ای برای اهالی هنر چه در سطح استان و چه شهرستان‌ها دارد؟

یک بازخورد درون هدف و درون گروهی دارد که در گروه‌های تئاتر اتفاق می‌افتد و بازخوردهای صد درصدی که در سطح کلان اجتماعی می‌گذارد. شما همین جشنواره فیلم نوجوان که در همدان برگزار می‌شود را نگاه کنید. اگر این اتفاق بیفتد در زمینه فیلم تأثیرات بسیاری شاهد هستیم. از جمله تأثیر آن تولید آثار خوب و ارزشمند در استان و توسط هنرمندان آن است. چون استان میزبان هست پس حداقل تلاش این است آثار تولیدی متوازن با عنوان جشنواره باشد و آثاری خوب و فاخر تولید کنیم.
تأثیر دیگر انعکاس اجتماعی آن است، شور و هیجانی که طی آن چند روز در جامعه ایجاد می‌کند و مردم نسبت به مفاهیم هنری مانند تئاتر و فیلم حساس می‌شوند و افراد علاقمند جذب و استعدادیابی می‌شوند ضمن اینکه خانواده‌ها می‌توانند استعداد فرزندانشان را شناسایی و در مسیر درست هدایت کنند.

به شور و هیجان ایجاد شده در جامعه اشاره کردید. چقدر این مسأله تأثیرگذار است؟

قطعاً در سطح کلی‌تر پویایی در سطح جامعه را نشان می‌دهد و از دلمردگی، بی‌حسی و بی‌رغبتی در جامعه جلوگیری می‌کند. نصب بروشورها، بنرها و تبلیغات ناخودآگاه در ذهن و فکر ایجاد می‌کند که جامعه پویایی در عرصه‌های مختلف داریم و باعث می‌شود همه فعال‌تر شوند.

یکی از مواردی که مطرح است برگزاری آثار بخش مسابقه در مرکز استان است و اینکه بسیاری از علاقمندان شهرستانی به دلیل مسیر و زمان اجراها نمی‌توانند از آثار دیدن کنند آیا برنامه‌ای برای نمایش و اکران آثار در شهرستان‌ها نیست؟

نظر ما هم همین است ما علاقمندیم آثار برگزیده در بخش مسابقه‌ای هم در شهرستان‌ها برگزار شود؛ زیرا صد درصد تأثیرات بیشتری را نسبت به زمانی که متمرکز در مرکز است دارد اما به هر حال از نظر ساز و کار اجرایی مشکلاتی را فراهم می‌کند به‌ویژه در بخش تئاتر. تصور کنید تئاتری که در بخش مسابقه است باید در مرکز استان بصورت متمرکز با داوران خاص داوری شود و این جابه‌جا شدن داوران کمی مشکل است و برای برگزارکنندگان جشنواره سنگین می‌شود، باید این موضوع را مدنظر داشته باشیم اگر نه ما متقاضی هستیم و خوشحال از میزبانی و حضور آثار در شهرستان.

درخصوص اکران فیلم‌ها تصور می‌شود مشکلات کمتر است؟

بله اکران فیلم‌ها راحت‌تر است و می‌توان فیلم را روز بعد از داوری در شهرستان اکران کرد و با تبلیغ از مردم دعوت کرد تا به تماشا بنشینند اما کار زنده‌ای چون تئاتر که در مرکز استان داوری می‌شود اگر قرار باشد روز بعد در شهرستان اجرا شود برای گروه بسیار سخت است؛ زیرا از طرفی داوری انجام شده از طرفی آنها هم می‌خواهند سایر اجراها را ببینند.
خود مسئولان جشنواره‌ها هم تمایل دارند آثار در سطح شهرستان‌ها هم اجرا شود اما بدین علت عملی نیست. بخش جنبی راحت‌تر است چون داوری ندارد و بینندگان و تماشاچیان خاص خود را دارد در هر صورت ما پیگیر هستیم اما سازوکار دست ما را می‌بندد.

در حال حاضر با داشتن سینما بهمن می‌توان شاهد اکران فیلم‌ها در ملایر بود. آیا پیشنهاد از سوی شما داده خواهد شد؟

منتظر دستورالعمل اجرایی هستیم و صد درصد جزو پیشنهادات هست که فیلم‌های اصلی در سطح شهرستان نیز اکران شود و قطعاً مورد موافقت قرار می‌گیرد در اکران فیلم مشکل نداریم. در تئاتر سخت است اما به دنبال آن هستیم. البته اعلام شده و ما مقدمات، سینماها و سالن‌هایی که امادگی پخش فیلم دارند را معرفی کرده‌ایم ملایر ۳ سالن سینما بهمن، سینما فرهنگیان، و مجتمع فرهنگی ارشاد را دارد که معرفی شده هرچند برخی مشکل دارند و ویدئوپرژکتورهای خاص فیلم را ندارند اما مقدمات فراهم می‌شود تا اگر قرار باشد فیلم اکران شود از لحاظ سخت‌افزاری مشکل نداشته باشیم.

فکر می‌کنید اکران آثار می‌تواند در فراهم کردن ساختار فیزیکی سالن‌ها و رفع مشکلات فنی آنها کمک‌کننده باشد؟

بله همین طور است و بسیار خوب است وقتی جشنواره فیلم کودک و نوجوان به همدان آمد خیلی از سالن‌های همدان مجهز شدند و از اعتبارات جانبی این جشنواره استفاده شد. ما هم به دنبال این فرصت هستیم که اگر قطعی شود سالن‌ها و نیازمندی‌ها را آماده کردیم و منتظر اعلام هستیم و ارسال می‌کنیم و صد درصد تأثیر شگرفی خواهد گذاشت و سالن‌های ما را به‌روزتر خواهد کرد.
به عنوان مثال سینما فرهنگیان اگر اعتباری اعلام شود می‌تواند در این زمینه کار کند. این باعث می‌شود غیر از زمان جشنواره‌ها هم فعال و به سالن اکران فیلم تبدیل شود حداقل برای مخاطبانی چون دانش‌آموزان یا معلمان. و یا اینکه مجتمع فرهنگی ارشاد هم می‌تواند برای اکران فیلم حرف برای گفتن داشته باشد. این موضوع مدنظر است اما به شرطی که اعتبار خاص آن اعلام شود و اگر اعلام شود قطعاً می‌تواند تحول سخت‌افزاری در سطح شهرستان داشته باشد.
در حال حاضر در شهرستان ملایر بیش از ۱۰ گروه نمایشی فعالیت می‌کنند که با حمایت‌های جدی که طی ۳ ماه گذشته انجام شده مانند حضور در تمرینات، دادن انگیزه‌های بیشتر، اختصاص فضای تمرین بیشتر در ساعات بعدازظهر، فراهم کردن امکانات در حد مقدور و تجهیزاتی مانند نور، صوت برای گروه‌های نمایشی در حداقل‌ها، حاصل همه اینها حضور خوب در جشنواره‌های مختلف بوده است از جمله جشنواره استانی در تویسرکان که ۷ عنوان برتر را هنرمندان ملایر کسب کردند و یکی از گروه‌ها اول و به طور مستقیم به جشنواره بین‌المللی فجر راه یافت. یا در جشنواره تئاتر کودک همدان که حداقل ۲ کار از ملایر حضور دارد و یکی قطعی شده است و موفقیت‌های دیگر هنرمندان ملایر که باعث می‌شود هم انگیزه بهتری در خود آنها گروه‌ها باشد و هم الگویی برای گروه‌هایی که در جشنواره حضور ندارند باشند واین حضور در جشنواره‌ها نشان دهنده پتانسیل‌های بالای ملایر است و روز بروز بهتر می‌شود پس خود میزبانی استانی جشنواره برای این گروه‌های فعال تأثیر بسیار مثبتی خواهد داشت.

طرح روز

اجاره نشینی!
۵۵ آنلاین

خبر

حساس‌بودن از ملزومات خلق اثر هنری است

شانزدهمین نشست خانه نقاشان حوزه هنری استان همدان با موضوع بررسی نقش احساس در آثار سهراب سپهری برگزار شد.
به گزارش روابط عمومی حوزه هنری استان همدان، هنرمندان فعال در عرصه نقاشی استان گرد هم آمده و در نشستی به بیان دیدگاه‌های خود درباره نقش احساس در آثار سهراب پرداختند.
غلامرضا شاملو، یکی از هنرمندان استان در این نشست با تأکید بر اینکه داشتن حساسیت یکی از ملزومات خلق اثر هنری است گفت: حساس بودن جزء جدایی‌ناپذیر هنرمند است و اگر هنرمندی این ویژگی را ندارد باید سعی در کسب آن داشته باشد.
این عضو هیأت علمی دانشگاه بوعلی همدان افزود: تا حساسیت نباشد وقایع پیرامون هنرمند بر او تأثیر نخواهد گذاشت و در نتیجه اثر هنری نمی‌تواند رسالت واقعی خود به انجام برساند.
وی با اشاره به تأثیر محدوده جغرافیایی بر خلق اثر هنری افزود: هنرمند باید پس از تأثیرگرفتن از محیط، اثر خود را به یک زبان مشترک جهانی نزدیک کند.
در ادامه، بابک روشنی‌نژاد یکی دیگر از هنرمندان تجسمی استان گفت: سهراب سپهری در عرصه هنر به چنان جایگاهی رسیده است که خیلی نمی توان هنر او را نقد و تحلیل کرد.
وی افزود: سهراب سپهری برآیند یک جریان فرهنگی در دهه ۴۰ است که در آن دوره هنرمندان بسیاری در زمینه‌های مختلف درخشیدند.
وی با اشاره به اینکه شکل زندگی امروز موجب شده تا فرمالیزم در آثار هنرمندان جایگاه سابق خود را نداشته باشد افزود: در شعر و نقاشی سهراب، فرم بر سایر اجزای شعر ریاست دارد که شاید اگر زندگی طولانی‌تری داشت چرخشی در زندگی هنری‌اش اتفاق می‌افتاد و از این مینیمالیزم مفرط فاصله می‌گرفت.
وی در پایان گفت: در آثار سهراب احساس وجود دارد اما غالب بر سایر اجزا نیست.

معرفی کتاب

پرفروش‌ترین رمان ۲۰۱۵ به فارسی ترجمه شد

رمان «دختری در قطار» که عنوان پرفروش‌ترین کتاب سال ۲۰۱۵ در جهان را داراست و چند ماه پس از انتشار، رکورد فروش افسانه‌ای کتاب هری پاتر را شکسته است با ترجمه محبوبه موسوی از سوی نشر میلکان در ایران منتشر شد.
«دختری در قطار» نه‌تنها یک رمان مهیج و پلیسی، بلکه تریلری روان‌شناختانه است، که موفق شد خیلی زود رکورد پرفروش‌ترین‌هایی چون هری پاتر را بشکند و همچنان در صدر باقی بماند.
«دختری در قطار» با روایتی مدرن، سراغ موضوعی کلاسیک می‌رود تا این‌بار، وحشت و خون را از میان درد و ترومای زنانه بیرون بکشد. ریچل که زنی دائم‌الخمر است برای خودش ارزشی قائل نیست؛ از نظر او زنان فقط از دو وجه قابل‌توجه‌اند: وضعیت ظاهری و نقش مادری‌شان. پس با این حساب، او که ظاهری معمولی دارد و نازاست، نمی‌تواند مورد توجه مردی واقع شود؛ موهبتی که احتمالاً از نظر او، زن‌های دیگر قصه ـ آنا و مگان ـ از آن بهره‌مندند.
ریچل بیش از آنکه در واقعیت زندگی کند، در خیال و بین آدم‌های خیالی‌ای که فقط خودش آنها را می‌بیند سیر می‌کند؛ آنقدر که درگیر حوادث بینشان می‌شود؛ حوادثی که هیچوقت رخ نداده‌اند. اما چه اتفاقی می‌افتد که زندگی زن‌های این داستان، در هم تنیده می‌شود؟ پائولا هاوکینز برای بیان این داستان کار مهمی کرده؛ او دقیق و موشکافانه به اطرافش و آدم‌ها ـ آدم‌های معمولی ـ چشم دوخته. داستان او روایتی مدرن و چندصدایی از ماجرای ۳ زن است، که هر کس از زاویه دید خودش آن را برایمان تعریفلنگر می‌کند. این داستان از طریق مقایسه مستدل شخصیت‌ها، وارد فضای داستان‌های زناشویی درباره خیانت و ازدواج می‌شود و به اثرات مخرب زن ستیزی می‌پردازد ضمن اینکه از ویژگی راویان بسیار که غیرقابل‌اعتماد هم هستند بهره می‌برد.
موفقیت رمان دختری در قطار، درست چند سال بعد از داستان دختر گمشده، نشان می‌دهد که خوانندگان به آن دسته از داستان‌های جنایی ازدواج محوری که درون‌مایه داستانی‌شان هنجارهای فرهنگی را نقد می‌کند و زنان وزن بیشتری در این نقد فرهنگی دارند، علاقمند هستند. تا قبل از این داستان‌ها، داستان‌های جنایی در ژانر جاسوسی مطرح بود و نویسندگان مرد، برتری نوشتن چنین داستان‌هایی را از آن خود داشتند. اکنون با تمرکز برای روی زنان برای خلق موقعیت درام از لابه‌لای زندگی آنان و با نوید یافتن ریشه‌های درد و رنج زنانه، جای تریلرهای جاسوسی در داستان‌های مهیج عقب رفته است.
روزنامه گاردین در پرونده‌ای اختصاصی برای این داستان، به داستان «دختر گمشده» اشاره کرد و نوشت: «در بین داستان‌های جنایی، شباهت‌هایی در موضوع خانواده یا ازدواج وجود دارد اما تعداد کمی از این داستان‌ها در هر دو ژانر خانوادگی و جنایی استادانه نوشته شده‌اند به نحوی که در آن تمام نقاط داستانی به خوبی در داستان جا افتاده و قابل درک باشد، دختری در قطار از این نظر یک نمونه بی‌نظیر است.»
نشر میلکان این رمان را در ۳۲۰ صفحه و با قیمت ۱۸ هزار تومان منتشر کرده است.

پیام تاریخ، تمدن و فرهنگ مادستان
The Message Of Madestan's History & Civilization & Culture
روزنامه همدان پیام
۷
سه شنبه ● ۱۷ شهریورماه ۱۳۹۴ ● شماره ۲۴۴۳
اقتصاد
eghtesad@hamedanpayam.com

طلا ۱۰ دلار ارزان شد

قیمت طلا در معاملات هفته گذشته ۱۰ دلار کاهش یافت و به ۱۱۲۳ دلار در هر اونس رسید.
به گزارش تسنیم، پس از آنکه آمارهای بازار کار آمریکا نتوانست ابهام در مورد چشم انداز افزایش قریب الوقوع نرخ بهره توسط فدرال رزرو را کاهش دهد، قیمت طلا روز جمعه کاهش یافت.
آمارهای بازار کار آمریکا در روز جمعه نشان داد که بخش غیرکشاورزی این کشور در ماه گذشته ۱۷۳ هزار فرصت شغلی جدید ایجاد کرده که نسبت به آمارهای تجدید نظر شده ماه جولای کاهش نشان می دهد.
اما کاهش نرخ بیکاری به نزدیکی پایین ترین رقم ۷ سال و نیم گذشته و رشد دستمزدها احتمال افزایش نرخ بهره در ماه جاری میلادی را زنده نگاه داشت. بر اساس این گزارش، قیمت هر اونس طلا روز جمعه با ۲ دلار کاهش به ۱۱۲۳ دلار رسید. فلز زرد دومین هفته متوالی کاهشی خود را تجربه کرد و در طول هفته با کاهش ۱۰ دلاری قیمت مواجه شد.
ژورژت بوئل، تحلیلگر موسسه ای بی ان آمرو در این باره گفت: «به طور کلی من فکر می کنم آمارهای بازار کار آمریکا، به غلط مثبت تفسیر شده، هرچند که رقم اصلی این گزارش ضعیفتر از ماه قبل بوده، و این ناشی از کاهش نرخ بیکاری، افزایش درآمدهای ساعتی و تجدیدنظرهای افزایشی در آمارها بوده است.» پیش بینی ها در مورد احتمال افزایش نرخ بهره در سال جاری میلادی که اولین بار در طی حدود یک دهه گذشته است، موجب افت قیمت طلا شده است.
فدرال رزرو قبلا اعلام کرده که زمان افزایش نرخ بهره عمدتا به آمارهای اقتصادی بستگی دارد. نبود خریداران چینی و تعطیل بودن بازار خریدار اصلی طلا به دلیل سالگرد پایان جنگ جهانی دوم، نیز بر بازار طلا تاثیر داشت. روز دوشنبه نیز بازار آمریکا تعطیل خواهد بود.
تقاضا در هند نیز افزایش چندانی نداشته است.

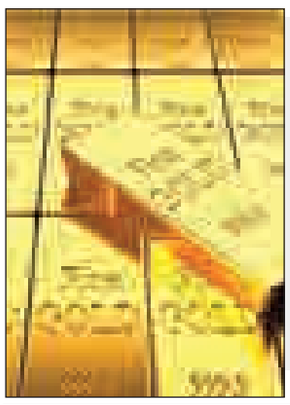

خبر

کیفیت ٦ خودروی داخلی کاهش یافت

کیفیت شش خودروی لیفان X۶۰، ام‌وی‌ام ۱۱۰، پژو ۲۰٦، رانا، سایپا ۱۳۱ پارس خودرو و پارس تندر تولیدی در مرداد ماه امسال کاهش یافته است.
به گزارش ایسنا، براساس جدیدترین آمارهای رسمی کیفیت لیفان X۶۰ با افت ٦,۷ درصدی همراه بوده است. کیفیت ام‌وی‌ام ۱۱۰ نیز معادل ۲,٦ درصد کاهش یافته است. کیفیت پژو ۲۰٦ نیز معادل ۱,۸ درصد کاهش یافته است. در میان خودروهای سواری تولیدی در مرداد ماه امسال کیفیت رانا نیز ۰,۷ درصد کاهش یافته است. کیفیت سایپا ۱۳۱ تولیدی پارس خودرو نیز ۰,۲ درصد کاهش یافته است.
کیفیت خودروی پارس تندر تولیدی در مرداد ماه امسال نیز ۰,۱ درصد کاهش یافته است.

مطالبات بانکی در همدان به پنج هزار و ٦۷۵ میلیارد ریال رسید

دبیرکمیسیون هماهنگی بانک های استان همدان گفت: میزان مطالبات بانک های این استان در چهارماه نخست امسال به پنج هزار و ٦۷۵ میلیارد ریال رسید.
محمد طوماسی شنبه در گفت و گو با ایرنا بیان کرد: میزان مطالبات بانکی در چهارماه نخست سال گذشته پنج هزار و ۲۵ میلیارد ریال بود. وی اضافه کرد: طبق بررسی های صورت گرفته مطالبات بانکی در چهار ماه سالجاری نسبت به مدت مشابه سال گذشته ۱۲,٦ درصد افزایش داشته است.
طوماسی با ذکر اینکه بدهکار دانه درشت در همدان نداریم بیان کرد: بدهکاران عمده شناسایی شده نیز از بانک های استانی تسهیلاتی دریافت نکرده اند. دبیرکمیسیون هماهنگی بانک های استان همدان اظهار کرد: در استان همدان نسبت مطالبات به مصارف کمتر است با این توضیح که مقدار کمتری از تسهیلات پرداختی معوق شده که این موید قانونمندی و تعهد مردم این استان است.
طوماسی افزود: سیاست اصلی بانک های عامل در قبال افراد بدهکار نیز تلاش برای تسهیل کردن شرایط پرداخت معوقات است.
وی اضافه کرد: به همین منظور با استفاده از قوانین موجود بدهی های معوق، قسط بندی می شود تا فرد بدهکار بتواند معوقات بانکی را پرداخت کند. طوماسی اضافه کرد: به اجرا گذاشتن وثیقه و ضمانت بانکی آخرین مرحله برای بازپس گیری مطالبات است که در همدان کمتر از این ابزار استفاده شده است.

نمایشگاه و همایش بین‌المللی نقش‌آفرینی زنان در توسعه پایدار برگزار می‌شود

دومین نمایشگاه و همایش بین المللی نقش آفرینی زنان در توسعه پایدار در تاریخ ۲٤ لغایت ۲۷ شهریور ماه امسال در محل دائمی نمایشگاه بین المللی تهران برگزار خواهد شد.
این نمایشگاه با محوریت کارآفرینی و اشتغالزایی با هدف معرفی و ارائه توانمندی‌های زنان نقش آفرین در توسعه پایدار، معرفی محصولات و دستاوردهای زنان کارآفرین، الگوسازی برای فارغ التحصیلان دانشگاهی، توسعه بازار برای کسب و کار بانوان، تبادل تجارب موفق کارآفرینی در سطوح ملی و بین المللی، ایجاد بستر مناسب جهت توسعه همکاری‌های اقتصادی در سطوح ملی، منطقه ای و بین المللی برگزار می‌شود.
این رویداد بزرگ بین المللی در ٤ بخش شامل بخش‌های نمایشگاهی، برگزاری همایش، اهدای جایزه به بانوی کارآفرین سال و چاپ کتاب معرفی بانوان کارآفرین برگزار می‌شود.
ترغیب و تشویق زنان و ارتقاء جایگاه و نقش آفرینی آنان در توسعه پایدار و شناسایی بانوان فعال در زمینه‌های مختلف اشتغالزایی و کارآفرینی از جمله مهم‌ترین دستاوردهای حضور بانوان در نمایشگاه کارآفرینی و اشتغالزایی است. توسعه اخلاق کارآفرینی، تبیین نقش زنان در توسعه کسب و کار، تبیین نقش زنان کارآفرین در توسعه اقتصادی اجتماعی، از مهم‌ترین اهداف برگزاری همایش مذکور است.
دومین نمایشگاه و همایش بین المللی نقش آفرینی زنان در توسعه پایدار با مشارکت وزارت صنعت، معدن و تجارت و معاونت امور زنان و خانواده ریاست جمهوری در تهران برگزار خواهد شد.

فرش‌بافی توجیه اقتصادی ندارد

برای فرش برندسازی کنیم

قرار شده که پس از لغو کامل تحریم‌ها، جلوی صادرات فرش ایران باز شود، اما بخاطر اینکه در طی بیش از یک دهه گذشته که قالی ایران بازار خود را در کشورهای خارجی از دست داده حالا برای بدست آوردن آن باید تلاش مضاعف کرده و به بازاریابی بپردازد. در این بین همدان نیز می‌تواند با توجه به پتانسیل و نوع بافتی که دارد بخشی از بازار بین المللی را سهم خود کند؛ هرچند که این صنعت با وجود اشتغالزایی و سودآوری بالا اکنون مورد بی‌مهری قرار گرفته و قالیبافان یکی پس از دیگری دست از کار می‌کشند. در این رابطه رئیس اتحادیه فرش دستباف همدان هم گفته که فرش همدان باید برندسازی شود چون برند جدیدی از فرش همدان ثبت نشده و برندهای قبلی هم به دلیل نداشتن توجیه اقتصادی فعالیت ندارند.
البته تقی صباغ عنوان کرده که نداشتن توجیه اقتصادی فرش دستباف باعث شده که فرشبافان همدان به سمت تولید تابلو فرش سوق پیدا کنند. که تابلو فرش‌بافی هم به عنوان یک هنر به شمار نمی‌رود و باید در همدان فرهنگ‌سازی لازم صورت گیرد تا قالیبافان به سمت بافت فرش زیرانداز پیش روند و برندسازی در این زمینه صورت گیرد.
البته وی در ادامه یکی دیگر از دلایل کاهش تولید فرش دستباف را نبود مواد اولیه مرغوب در بازار همدان عنوان کرده و گفته که وارد کردن مواد اولیه مرغوب در بازار همدان نیازمند مشارکت بخش خصوصی است.
صباغ با بیان اینکه بازار مواد اولیه فرش در همدان بسیار نامساعد است، اضافه کرده: در بازار همدان خرید مواد اولیه نامرغوب رواج دارد و از آن جا که قالیبافان در حد کارشناس فرش نیستند؛ همین امر اجازه تشخیص مواد اولیه مرغوب از نامرغوب را به آنها نمی‌دهد.
وی با بیان اینکه یکی دیگر از مواردی که فرش دستباف همدان از بازار رقابت عقب مانده است طرح و رنگ‌های آن است، به فارس گفته: باید رنگ و طرح فرش‌ها به‌روزرسانی شده و با توجه به سلیقه مردم شود تا بتواند وارد بازار رقابت شود.
به گفته صباغ قالیبافان همدانی نوآوری در کار خود ندارند و این امر باعث رکود در فرش دستباف شده است.
وی با اشاره به ایجاد بحران در فرش دستباف همدان همچنین اضافه کرده: در زمان‌های قبل قالیباف‌ها بیشتر از سایر کارمندهای دولتی درآمد داشتند ولی امروزه به دلیل نداشتن توجیه اقتصادی فعالیتی ندارند.
به گفته صباغ برنامه‌ریزی‌های بسیاری در زمینه رفع چالش‌های فرش دستبافت انجام شده ولی همه در حد حرف بوده درصورتی که فرش دستباف همدان نیاز به برنامه‌های عملیاتی دارد.
وی همچنین درباره بیمه قالیبافان هم گفته: از تیرماه سال گذشته سایت بیمه بسته شده و عضو جدیدی نمی‌تواند بیمه شود.
به گفته وی بیشتر اعضای اتحادیه فرش دستباف اعضای خانگی هستند که فعالیت ۷ هزار و ٦۳۸ نفر در این عرصه ثبت دفتر شده است. از بین آنها ٤ هزار و ۱۳۹ نفر کارت شناسایی گرفته و ۳۸٦ نفر پروانه کسب دارند، بر اساس آمار سازمان صنعت، معدن و تجارت در سطح استان همدان ۲۲ هزار نفر قالیباف وجود دارد. اما فعال و غیرفعال بودن این تعداد مشخص نیست و از آن جا که بیمه صنایع‌دستی هم به نام بیمه شناسنامه‌دار قالیبافی ثبت می‌شود، نمی‌توان آمار دقیقی از تعداد بیمه‌شدگان قالیباف داشت.
البته طبق آماری که مسئولان از تعداد قالیبافان ارایه می‌کنند مشخص است که هرسال از تعداد قالیبافان استان کم می‌شود. درصورتی که در حال حاضر دستگاه‌های مربوطه نه تنها باید آنها را حمایت کنند که یک برنامه‌ریزی دقیق و حساب شده برای قالی همدان تنظیم کرده و از هم‌اکنون بازاریابی کشورهای خارجی را آغاز و سلایق مختلف را شناسایی کند.

در نبود برنامه تولید

قیمت‌ها در بازار می‌رقصند

تحقق نیافتن برنامه صادرات مرغ و هندوانه سبب بازگشت کالاها به بازار داخلی شد و در نهایت قیمت آنها را کاهش داد.
رئیس اداره نظارت و بازرسی سازمان صنعت، معدن و تجارت همدان با اشاره به اینکه علت افزایش قیمت مرغ به بخش تولید مربوط می‌شود، گفت که بخش تولید در بازار تاثیر بسزایی داشته و میزان تولید در وضعیت قیمت‌های بازار تاثیر مستقیم دارد. به‌طوری که افزایش تولید، کاهش قیمت‌ها و کاهش تولید، افزایش قیمت‌ها را به دنبال دارد.
طبق گفته‌های علیرضا شجاعی، نوسان قیمت‌ها به بخش تولید بازگشته و در حوزه تولیدات غیرصنعتی با این مشکلات مواجه هستیم.
وی همچنین با اشاره به افزایش قیمت مرغ در هفته‌های گذشته در بازار همدان اضافه کرد: این افزایش قیمت موقتی بوده و سپس قیمت‌ها به وضعیت سابق خود بازگشت.
شجاعی بیان کرد: در نظام صنعتی، واحدهای تولیدی برنامه‌ریزی مدونی برای تولید، بازاریابی ثابت و برنامه صادرات دارند که این امر سبب می‌شود تا ثبات قیمت در حوزه تولیدات صنعتی بیشتر از بخش تولیدات غیرصنعتی باشد.
رئیس اداره نظارت و بازرسی همدان عنوان کرد: متاسفانه در حوزه کشاورزی برنامه‌ریزی مشخصی برای تولید وجود نداشته و شاهد افزایش یا کاهش میزان تولید هستیم که سبب نوسان قیمت‌ها می‌شود.
وی با اعلام اینکه امسال خشکسالی در وضعیت تولید برخی گروه‌های کالایی تاثیر منفی گذاشت، تاکید کرد: متاسفانه از سوی دیگر برنامه‌ریزی دقیقی برای صادرات این محصولات وجود نداشته و یا اینکه برنامه‌های تدوین شده محقق نمی‌شود که قیمت‌ها در بازار داخلی را تحت تاثیر قرار می‌دهد.
شجاعی تصریح کرد: برنامه‌ریزی‌هایی برای صادرات مرغ و هندوانه انجام شد که عدم تحقق این برنامه‌ها سبب بازگشت کالاها به بازار داخلی شده و قیمت این محصولات را کاهش داد.
وی اظهار داشت: در زمان تولید محصولات کشاورزی علاوه بر تامین نیاز داخل برای صادرات نیز برنامه‌ریزی می‌شود و به همین سبب میزان تولید افزایش می‌یابد اما وقتی صادرات با شکست مواجه شد، کالاهای صادراتی به داخل کشور بازگشته و افت قیمت محصول در داخل کشور را به همراه دارد.
رئیس اداره نظارت و بازرسی استان همدان درباره تاریخ مصرف درج شده بر روی برخی تخم‌مرغ‌ها هم گفت: در روزهای اخیر شاهد بودیم که برخی‌تخم‌مرغ‌ها در بازار وارد شده‌اند که تاریخ تولید آنها برای روز بعد بوده است.
وی با اشاره به اینکه این خطا برای تخم‌مرغ‌های صادراتی رخ داده است، تاکید کرد: این تخم‌مرغ‌ها مربوط به واحدهای تولیدی استان همدان نبوده و از سایر استان‌ها وارد بازار همدان شده است.
شجاعی با اعلام اینکه درج اشتباه تاریخ تولید تخلف محسوب می‌شود، گفت: کالا باید تاریخ تولید و انقضای واقعی داشته باشد، در غیر این صورت با آن به عنوان تخلف برخورد جدی می‌شود.

اشتغال

بیکاران شغل خود را از کجا طلب کنند؟

در حالی کاهش رشد اقتصادی، رکود، تورم و افزایش بی رویه واردات دست به دست هم داده و بیکاری را افزایش داده است، هیچ نهاد یا سازمانی مسئولیت ایجاد اشتغال را نمی پذیرد. به راستی بیکاران کجا دنبال شغل باشند؟
در حالی اشتغال دغدغه اصلی کشور است که هنوز متولی این امر به درستی مشخص نیست. علی ربیعی، وزیر تعاون،کار و رفاه اجتماعی به عنوان سکان دار این وزارت خانه اشتغال را موضوعی فرا دستگاهی می‌داند و معتقد است که برای ایجاد اشتغال همه دستگاه‌ها باید مشارکت کنند. در حالی ربیعی خود را مسئول بیکاری نمی داند که آمار مربوط به اشتغال را ارائه می دهد.
علیرضا حیدری، کارشناس بازار کار درباره این اعتقاد می گوید:به هیچوجه وزارت کار مسئول ایجاد اشتغال نیست و امر اشتغال فرادستگاهی است. به واقع می توان گفت که اشتغال محصول سرمایه گذاری (سیستم بانکی)،جلوگیری از واردات بی رویه (وزارت بازرگانی)و اتخاذ سیاست های درست مالیاتی(وزارت امور اقتصادی و دارایی) است. بنابراین وقتی این موارد دچار مشکل شود بالطبع اشتغال هم صدمه می بیند.
کارشناس حوزه کار معتقد است: اگر این وزارتخانه اطلاعات بازار کار را جمع آوری و رصد نکند براستی چه دستگاه دیگری باید این مهم را انجام دهد.وزارت تعاون، کار و رفاه اجتماعی در ماههای اخیر به دلیل اینکه وزارت رفاه اجتماعی نیز است، مسئولیت حذف افراد پردرآمد را از دریافت یارانه عهده دار شده است. آیا اگر این وزارتخانه که مسئولیت رفاه اجتماعی را برعهده دارد نتواند برای منابعی که از حذف افراد پردرآمد حاصل می شود، برنامه ریزی کند کدام نهاد دیگر باید این مهم را برعهده گیرد؟
به گزارش تسنیم، حسن طایی،معاون اشتغال ربیعی درباره متولی اشتغال گفته: چه گفته شود متولی کار در کشور هستیم و چه گفته نشود، وزارتخانه نامش با کار همراه است، به عبارت دیگر این وزارتخانه به مثابه کانون هماهنگی برای سیاستگذاری در حوزه اشتغال و کارآفرینی است.

بورس

روند رو به رشد بورس در روزهای آینده ادامه دارد

هرچه به زمان بررسی برجام در کنگره آمریکا نزدیک تر شویم شاخص بورس و قیمتها در بازار، روند مثبت و روبه رشدی به خود خواهند گرفت.
یک کارشناس بازار سرمایه گفت: در حال حاضر یکی از مهمترین موضوعات مورد توجه معامله گران بورسی رسیدن به زمان بررسی توافق هسته‌ای در کنگره آمریکا و و خوش‌بینی‌های احتمالی نسبت به قطعی شدن آن است که موجب شده در یکی دو روز گذشته روند منفی بازار سرمایه متوقف شود.
سید رحیم حسینی به تسنیم گفت: این کارشناس بازار سرمایه اضافه کرد: در این شرایط معامله گران باز هم با تردید به وضعیت بازار نگاه می کنند که این موضوع موجب شده تا نقدینگی جدید به بورس نیاید.
وی ادامه داد: البته پس از اعلام خبر توافق در ۲۳ تیرماه امسال و نیز واکنش منفی سرمایه گذاران به این خبر، شاهد ریزش پیاپی شاخص و قیمتها در بورس هستیم که این موضوع موجب شده تا قیمتها به سطوح جذابی رسیده و این روزها سهامداران مایل به فروش سهام خود در این قیمتها نباشند و روند ریزشی بازار متوقف شود.
این کارشناس بازار سهام اضافه کرد: ارائه گزارش‌های نامناسب سه ماهه شرکتها را نیز باید به عنوان یکی دیگر از عوامل افت بازار سرمایه در هفته های گذشته نام برد که بخشی از آن متاثر از رکود اقتصادی است. وی در خصوص وضعیت بازار سرمایه در روزهای پیش رو پیش بینی کرد: هرچه به زمان بررسی برجام در کنگره آمریکا نزدیک تر شویم شاخص بورس و قیمتها در بازار، روند مثبت و روبه رشدی به خود خواهند گرفت.

خبر

تولید نفت اوپک کاهش یافت

عرضه باثبات نفت عربستان و دیگر اعضای اوپک در حاشیه خلیج فارس نشان میدهد که آنها در تمرکز روی دفاع از سهم بازار به جای بالا بردن قیمتها هیچ تردیدی ندارند.
خبرگزاری رویترز در گزارشی آورده است: طبق این بررسی براساس آمار کشتیرانی و اطلاعات منابع شرکتهای نفتی، اوپک و مشاوران، عرضه نفت اوپک از روزانه ۳۱ میلیون و ۸۸۰ هزار بشکه در ماه ژوئیه به روزانه ۳۱ میلیون و ۷۱۰ هزار بشکه در ماه اوت رسیده است.
قیمت نفت به دلیل افزایش عرضه کاهش یافته و هم اکنون کمتر از ۵۰ دلار در هر بشکه معامله می‌شود که با پایین ترین قیمت شش سال اخیر (٤۲ دلار) که ماه گذشته رخ داد، تفاوت چندانی ندارد. تغییر استراتژی اوپک به دفاع از سهم بازار در سال ۲۰۱٤ تحت هدایت عربستان باعث تشدید کاهش قیمت نفت شد. به رغم درخواستهای برخی از اعضا برای برگزاری نشست اضطراری، حتی آندسته از نمایندگانی که به دنبال کاهش عرضه بودند انتظار هیچ توافقی را ندارند و مازاد عرضه که دستکم دو میلیون بشکه در روز برآورد می‌شود، باقی خواهد ماند. نماینده یکی از اعضای آفریقایی اوپک گفت: من واقعا هیچ شانسی برای برگزاری نشست اضطراری اوپک قبل از نشست برنامه ریزی شده چهار دسامبر نمی‌بینم. نشست چهار دسامبر نیز به هیچ توافق ملموسی برای کاهش قابل توجه تولید نخواهد رسید.
وی افزود: ما میدانیم که مازاد عرضه کنونی بیش از دو میلیون بشکه در روز است.
بررسی های رویترز نشان می‌دهد، کاهش عرضه نفت اوپک از سطح ماه ژوئیه برای اولین بار از فوریه رخ داده است. حتی با این حال اوپک از زمان تغییر استراتژی نوامبر ۲۰۱٤ برای دفاع از سهم بازار، تولید خود را تقریبا ۱,۵ میلیون بشکه در روز افزایش داده است. عرضه ۱۲ عضو اوپک در ماه ژوئیه کاهش یافت، ولی هنوز بالاترین سطح از زمان شروع ثبت آمار اوپک توسط رویترز در سال ۱۹۹۷ است. تولید اوپک در سال ۲۰۰۸ بالای ۳۲ میلیون بشکه در روز بود تا اینکه اندونزی در پایان آن سال از این سازمان خارج شد.بزرگترین کاهش عرضه در بین اعضای اوپک در ماه اوت از سوی عراق بود که یکی از اصلی ترین عوامل افزایش عرضه این سازمان در سال جاری بوده است.

عکس و مکث

پرمو ترین خانواده جهان‌اعضای خانواده آکوس که در شهر لورتوی مکزیک زندگی می کنند، از یک اختلال مادرزادی رنج می برند که موجب رویش موهای ضخیم و مجعد در صورت و بدن آنها می شود.
منبع:مهر

پیام تاریخ، تمدن و فرهنگ مادستان
The Message Of Madestan's History & Civilization & Culture
روزنامه همدان پیام
۸
سه شنبه ● ۱۷ شهریورماه ۱۳۹۴ ● شماره ۲۴۴۳

حادثه

hadese@hamedanpayam.com

بازرسان نامحسوس پلیس در اتوبوس‌ها

فرمانده پلیس راه کشـــور از حضور بازرسان نامحسوس پلیس راه در ناوگان اتوبوسرانی بین شهری کشور خبر داد.
محمدحسین حمیدی درباره اینکه آیا حوادث مربوط به اتوبوس‌های مسافربری و ناوگان حمل و نقل عمومی در سالجاری افزایش داشته یا خیر؟ گفت: حوادث اتوبوس نه تنها زیاد نشده بلکه کاهش هم داشته اما با توجه به اینکه حساسیت بیشتری روی این حوادث وجود دارد بیشتر به چشم می‌آید.
وی بااشـــاره پیش‌بینی ســـامانه‌های نظارتی برای ناوگان‌های حمل و نقل عمومی، ادامه داد: مســـافران اتوبوس‌ها می‌توانند از طریق تماس با سامانه پیامکی ۱۱۰۱۲۰ تخلفات رانندگان ناوگان حمل و نقل عمومی را به پلیس گزارش دهند. حمیدی افزود: چنانچه مسافری تخلف راننده‌ای را از طریق این سامانه گزارش کند، مرکز کنترل ترافیک بلافاصله موضوع را به تیم‌های گشتی اطلاع داده و در نخستین پاسگاه پلیس راه با راننده متخلف برخورد قانونی خواهد شد.
به گزارش ایســـنا، فرمانده پلیس راه کشـــور با اشـــاره به فعالیت بازرسان نامحسوس در ناوگان اتوبوسرانی خاطر نشان کرد: علاوه بر اینکه سرعت اتوبوس‌ها در پاسگاه‌های پلیس راه چک می‌شود و مسافران نیز می‌توانند از طریق پیامک آن را به پلیس اطلاع دهند ما بازرسان نامحسوسمان نیز به عنوان مسافر در برخی از این اتوبوس‌ها حضور داشته و در صورت رویت تخلف برابر قانون با رانندگان متخلف برخورد خواهند کرد.
وی ادامه داد: همچنین نظارت بـــر ناوگان حمل و نقل عمومی در مبدأ و داخل ترمینال‌ها نیز از سوی مسئولان مربوطه انجام خواهد شد و در صورت بـــروز هرنوع تخلف یا حادثه‌ای بدون اغماض با متخلفان برخورد خواهد شد و اگر مشخص شود که تعاونی مربوطه در انجام وظایف خود کوتاهی کرده علاوه بر اینکه دفترچه راننده باطل خواهد شـــد با تعاونی نیز مطابق قانون برخورد می‌کنیم.

حادثه درجهان

پلیس آرژانتین:

دستگیری مردی که همسر و فرزندش را حبس کرده بود

پلیس آرژانتین از دســـتگیری مردی خبر داد که همسر و فرزند خود را مدت چند ســـال حبس کرده بود.
به گزارش ایسنا، بنابر اعلام پلیس آرژانتین، این مرد همســـر و پسر خود را در اتاق واقع در پشـــت ساختمان محل ســـکونت خود زندانی کرده بـــود به گونه‌ای که آنان اجازه هیچ‌گونه رفت و آمدی نداشتند.
نیروهای پلیس در بررســـی انجام گرفتـــه از محل حبس این دو نفر، ظروف غذای مخصوص به ســـگ‌ها را پیـــدا کردند که به نظر به این دو قربانی خورانده شـــده است. متهم ٦٦ ســـاله بدون آنکه در برابر نیروهای پلیس از خود مقاومتی نشـــان دهد تمامی اتهامات را انکار کرد. همچنین گفته شده که همسر این مرد دچار مشکلات روانی بوده و پسر ۳۲ ساله او به سختی صحبت می‌کرده است.
به گزارش شـــبکه خبری بی‌بی‌سی، دو فرزند دیگر متهم که در محل دیگری ســـکونت داشتند پس از اطلاع از این موضوع به پلیس اظهار داشتند: به دلیل ترس و واهمه‌ای که از پدرمان داشتیم این موضوع را مخفی کرده بودیم.

نجات پسر از اعدام

پســـر جوانی که در یک درگیری خیابانی دست به قتل زده بود، با رضایت اولیای دم از مجازات اعدام رهایی یافت.
به گزارش تسنیم، پنجم مهر سال ۹۰ مأموران پلیس در جریان وقوع یک درگیری مرگبار در خیابـــان آزادی قرار گرفتند. آنها بلافاصله موضوع را در دستور کار خود قرار دادند و با حضور در محل حادثه به تحقیق در این رابطه پرداختند.
با حضور مأموران مشخص شد که راننده یک خودروی پراید پس از درگیری با راننده خودروی پژو، او را به قتل رســـانده و از محل متواری شده است، بنابراین تجسس‌ها برای شناسایی و دستگیری متهم آغاز شد.
با تحقیق از شـــاهدان، شـــماره پلاک خودروی پراید را در اختیار مأموران جنایی قرار گرفت، بنابراین با به دست آمدن شماره پلاک خودرو متهم نیز خیلی زود دســـتگیر شـــد و تحت بازجویی‌های قضایی و پلیسی قرار گرفت.
وی در بازجویی‌ها با اعتراف به قتل به مأموران گفت: در خیابان در حال عبور بودم که راننده پژو ســـد راهم شـــد. من هم بوق زدم و عصبانی شـــدم، ولی عصبانیت او از من بیشـــتر بود و از ماشـــین پیاده شد. او به ســـمت من حمله‌ور شد و من هم برای دفاع از خودم با جک ماشـــین ضربه‌ای به سرش زدم و از ترس فرار کردم.
با اعتراف این مرد پرونده وی پس از بازسازی صحنه قتل و صدور کیفرخواست به دادگاه کیفری استان تهران فرستاده شد. متهم در این دادگاه با حکم قضات دادگاه کیفری به قصاص محکوم شـــد. این حکم به تأیید هیئت قضایی شعبه ٤٢ دیوان عالی کشور رسید و قرار بود که اجرا شـــود که در روزهای آخر، خانواده اولیای دم رضایت خود را اعلام کردند.
بنابرایـــن متهم این‌بار از جنبه عمومی جرم در شـــعبه دهم دادگاه کیفری اســـتان تهران محاکمه شـــد. این پســـر در این شعبه ابراز پشیمانی کرد و گفت: قصد قتل نداشتم و برای دفاع از خود ضربه را زدم. حـــالا هم بـــا پرداخت دیه رضایت گرفتم و درخواســـت تخفیف مجازات دارم.
در پایان این جلســـه هیئت قضایی وارد شور شدند تا حکم نهایی در این خصوص را صادر کنند که به احتمال زیاد این پسر به‌زودی آزاد خواهد شد.

دو حادثه مشابه دریک روز

۴ سرنشین در آتش خودروها سوختند

دو خودرو در دو حادثه مشابه در یک روز آتش گرفتند و سرنشـــینان آن نیز به طور کامل در این آتش سوختند.
حادثه نخست برای یک دستگاه خودروی ســـواری پرایـــد در کیلومتـــر ۲۰ جاده همدان- سنندج رخ داد که در این حادثه خودروی سواری پراید با تپه حاشیه جاده برخورد و واژگون شـــد. این حادثه منجر به آتش‌سوزی خودروی پراید و سوختن کامل دو سرنشین آن شد.
حادثه دوم نیز برای یک دستگاه خودروی رواً اتفاق افتاد که خودروی رواً در جاده قدیم همدان - ساوه و در نزدیکی منطقه صادقلو واژگون و دچار آتش سوزی شد که بر اثر آن یک زوج در آتش سوختند و فرزند آنها نیز مجروح شد.
رئیس پلیس راه استان همدان دلیل بروز هر دو سانحه دلخراش را بی‌توجهی به جلو ذکر کرد و گفت: راننده خودروی رواً در حین رانندگـــی اقدام به ریختن چـــای در لیـــوان می‌کند که بـــه همین حواســـش از رانندگی سلب و منجر به واژگونی خودرو می‌شد. مهدی شاکری بـــا بیـــان اینکه هر دو خـــودرو پس از واژگونی دچار آتش‌ســـوزی می‌شوند اظهار کرد: این خودروها دوگانه ســـوز نبودنـــد و این احتمـــال می‌رودکه پس از واژگونـــی بر اثر بـــروز جرقه دچار آتش‌سوزی شده باشند.
به گفته شـــاکری، شـــدت آتش‌ســـوزی خودروی پراید به قـــدری زیاد بوده که اجساد سرنشـــینان خودرو به طور کامل سوخته بودند. وی بی‌توجهی به جلو در حین رانندگی را دلیل اصلی بروز این دو سانحه دلخراش دانست و متذکر شد: بی توجهی بـــه جلو با ۲۸ درصد فراوانی، از عوامل بروز ســـوانح فوتی در مسیرهای برون شـــهری همدان اســـت به گونه‌ای که از این مؤلفه به عنوان نخســـتین عامل بروز سانحه رانندگی یاد می‌شود. شاکری معتقد اســـت: رانندگی به شغل روزمره بســـیاری از دارندگان وسیله نقلیه تبدیل شـــده بنابراین آنها با بی‌توجهی به مسیر پیش‌رو اقدام به تـــردد می‌کنند درحالی که رانندگی یک هنر و مهارت محسوب می‌شود و هر گونه سهل‌انگاری و اشتباه در حیـــن رانندگی می‌تواند جان راننده و سرنشینان خودرو را به مخاطره بیاندازد.
شـــاکری آتش‌ســـوزی خودروها پس از واژگون شـــدن را امری عادی دانست و افزود: خارج از اینکه در کشور ما برخی از خودروهـــا درصد بالایی از ســـوانح و آتش‌ســـوزی‌ها را به خـــود اختصاص داده‌اند اما آتش‌ســـوزی خـــودرو پس از تصادف به خصوص واژگون شدن امری عادی است. ۱۹ مرداد ۹٤ بر اثر واژگونی و سقوط یکدستگاه خودرو سواری پراید به دره ۳۰ متری در مسیر آورزمان نهاوند سرنشین آن در آتش سوخت.
همچنین در هفته نخســـت تیرماه امسال یک دستگاه پرایددر جاده همدان - ملایر دچار آتش سوزی شد و چهار مرد جوان دانشجو که سرنشـــین آن بودند در آتش سوختند.
در تعطیلات نوروز ۹٤ نیز در یک سانحه رانندگی بر اثر واژگونی خودرو ال ۹۰ دو سرنشین آن در آتش جان باختند.
آمار فوت ناشـــی از سوانح برون شهری همدان در ســـه ماه نخســـت سالجاری ســـه درصد کاهش یافته است و ۸۱ نفر از ابتدای ســـالجاری تاکنون در ســـوانح جاده‌ای جان باختند.

صدور حکم خرید کتاب به جای حبس

قاضی خوش ذوق گنبدی در طرحی ابتکاری برخی از مجرمان جرایم سبک را با اســـتفاده از ظرفیت قانون مجازات اســـلامی در راستای توســـعه فرهنگ مطالعه و نیـــز ترویج اقدامات فرهنگی، به خرید کتاب به جـــای تحمل حبس محکوم می‌کند.
قاضی سید قاسم نقی زاده موسوی رئیس شـــعبه دوم دادگاه کیفری ۲ شهرســـتان گنبدکاووس در شـــرق اســـتان گلستان در ایـــن خصوص با توجـــه به اینکه به مجازات‌های جایگزین حبس در قانون جدید توجه ویژه‌ای شـــده است، سعی دارد کـــه اینگونه مجازات‌هـــا را برای جرایمی که فاقد شاکی خصوصی بوده و نیز به ویژه در خصوص نوجوانان، افراد فاقد سابقه کیفری، جرایم سبک و یا غیر عمدی و یا با میزان خسارات وارده بسیار کم به شاکی، اعمال کند.
در این خصوص رئیس کل دادگستری گلستان با تأکید بر تشویق اینگونه قضات گفت: جایگزینـــی این اقدامات به جای حبس در دستور کار دادگستری است.
هادی هاشـــمیان با اشاره به دغدغه مقام معظم رهبـــری در این بـــاره نیز اظهار کرد: قانـــون مجازات اســـلامی و آیین دادرسی جدید راهکارهای خوبی برای مجازات‌هـــای جایگزین حبـــس ارایه کرده که قضات می‌توانند از آن استفاده کنند. وی با بیان اینکه زندان تنها راهکار برخورد با مجرمان نیست، افزود: قضاتی که از مجازات جایگزین حبس، تعلیق و آزادی مشـــروط برای مجرمان بار اولی و جرایم ســـبک و جرم‌هایی که شاکی خصوصی نداشته باشـــد، استفاده کنند، تشویق خواهند شد.
به گزارش ایرنا، ســـید قاســـم نقی زاده موســـوی قاضی خوش ذوق گنبدی که درطرحـــی ابتکاری برخـــی از مجرمان جرایم ســـبک را بـــا اســـتفاده از قانون مجازات جایگزین حبس به خرید کتاب محکوم می کند، در این زمینه گفت: در راستای استفاده از ظرفیت‌های خوبی که در قانون وجود دارد، در دادگاه کیفری ۲ شهرستان گنبد در هر نامه اعزام متهم به زندان اعلام شده که به وی ابلاغ کنند تا روز جلســـه دادگاه ۵ جلد کتاب مطالعه و خلاصه آن را بـــه همراه یک حدیث ارسال کند.
وی با بیـــان اینکه با اســـتفاده از محل مجازات‌هـــای جایگزین حبـــس اقدام به خریـــد کتاب بـــرای کتابخانه زندان شهرستان گنبد کاووس شده است، افزود: کتاب‌ها به نحوی انتخاب شده که برای همه زندانیان صرف نظر از میزان سواد و آگاهی و با هـــر میزان معلومات و برای هر سنی قابل استفاده باشد، کتاب‌هایی به زبان خیلی ساده تا کتاب‌های تخصصی که بار علمی بالایی در بر دارند از جمله این کتاب‌ها می‌باشد.
رئیـــس شـــعبه دوم دادگاه کیفـــری ۲ شهرســـتان گنبدکاووس گفت: مطالعه کتـــاب در زندان علاوه بـــر مزیت‌های فـــردی و اجتماعی، از درگیری زندانیان با یکدیگر می‌کاهد. وی هدف از ترویج فعالیت‌های فرهنگی از جمله تهیه کتاب را افزایش آگاهی و تقویت روح ایمان و اراده و حل مسائل اجتماعی عنوان کرد و گفت: یکی از دلایل ارتکاب جرم نداشتن آگاهی است. قاضی نقی زاده با بیان اینکه روش‌های سنتی دیگر پاسخگو نیست، افزود: مجازات‌های جایگزین حبس در بیشتر موارد فوری انجام می‌شود و ثمره آن زودتر به بار می‌نشیند و برای جامعه ملموس‌تر خواهد بود.

اختلاف حساب پول‌های جعلی را لو داد

فرمانده انتظامی شهرستان اسدآباد از کشف ۳۸۷ میلیون و ۵۰۰ هزارریال چک پول جعلی پانصد هزار ریالی در پی بروز اختلاف حساب منجر به درگیری در سطح شهرستان خبر داد.
داود علی بخشی در این رابطه بیان کرد: عوامل انتظامی شهرستان از طریق فوریت‌های پلیسی ۱۱۰ از وقوع یـــک فقره درگیری در ســـطح حوزه عملکردی خویش مطلع، که بلافاصله رسیدگی به آن در دستور کار پلیس قرارگرفت.
وی افزود: مأموران انتظامی پاسگاه موسی آباد پس از مراجعه بـــه آدرس اعلامی اظهار کردند ۲نفربا هویت مشـــخص به آنان مراجعه و اعلام می‌دارند، ما از فردی که ساکن یکی از استان‌های شمال غربی است بدهی داشتیم که نامبرده برای تسویه بدهی خود به ما مراجعه و قصد پرداخت بدهی خود را داشـــت که ما به وجه وی که به صورت چک پول‌های پانصدهـــزار ریالی بود مشـــکوک شـــدیم و احتمال دادیم که جعلی می‌باشند. بنابراین مأموران نامبرده را دستگیر و به همراه وجه کشف شده که جعلی بودن آنها معلوم شد، به مقر منتقل کردند.
علی بخشی یادآور شـــد: پس از تشکیل پرونده قضایی، متهم به همراه وجه جعلی کشف شده برای سیر مراحل قانونی به مراجع قضایی معرفی شد.

حادثه در ایران

ناکامی سارق و قاچاقچی در فامنین

فرمانده انتظامی شهرســـتان فامنین از دســـتگیری دو نفر سارق و قاچاقچی خبر داد.
بزرگعلی نوری بیان کرد: مأموران کلانتری۱۱ در حال گشـــت‌زنی در اطراف تفرجگاه شـــهر فامنین شـــخصی را در حال باز کردن قطعات خودرو پارک شـــده مشـــاهده و در یک اقدام ضربتی وی را دستگیر کردنـــد. وی افزود: در بازرســـی از نامبرده زاپـــاس خودرو، جک و مقداری وســـایل خودرو کشف شـــد و در استعلام صورت گرفته از سوابق این فرد مشخص شد که از سارقان سابقه‌دار می‌باشد.
به گزارش پایگاه خبری پلیس، نوری در ادامه بیان کرد: ســـاعتی بعد از دستگیری سارق مذکور مأموران پاسگاه تجرک در حال گشت‌زنی به یک دســـتگاه خودرو نیسان مشکوک و پس از متوقف کردن آن در بازرسی از خودرو ۲هزار لیتر سوخت قاچاق را نیز کشف کردند.
این مقام انتظامی اظهار کرد: در هر دو مورد پرونده تشکیل و متهمان برای سیر مراحل قانونی به مراجع قضایی اعزام شدند.

متلاشی شدن باند کیف قاپ‌ها در ملایر

فرمانده انتظامی شهرستان ملایر از متلاشی شدن باند کیف قاپ‌ها و اعتراف به چهار فقره کیف‌قاپی با تلاش پلیس ملایر خبر داد.
شـــعبان ترک نیا با اعلام این خبر گفت: در راســـتای مبارزه با جرایم کیف‌قاپی و اجرای تدابیر راهبردی قرارگاه مبارزه با سرقت، مأموران پلیس آگاهی با انجام اقدامات اطلاعاتی دقیق موفق به شناسایی یک نفر کیف‌قاپ شدند که پس از هماهنگی با مقام قضایی، نامبرده در یک عملیات ضربتی در مخفیگاهش دستگیر شد.
وی افـــزود: پس از انجام تحقیقات فنی و تخصصی صورت گرفته از متهـــم مذکور، وی به یک انجام چندیـــن فقره کیف‌قاپی اعتراف کرد که در ادامه با تلاش و پیگیری اطلاعاتی و مســـتمر توســـط مأموران، همدســـت وی نیز به همراه یک دســـتگاه موتورسیکلت شناسایی و بلافاصله دستگیرشد.
به گزارش پایگاه خبری پلیس، این مقام مســـئول در ادامه اظهار کرد: در این رابطه، اموال مســـروقه شامل طلاجات و... از نامبردگان کشف و هر دو نفر به تعداد چهار فقره کیف‌قاپی از شهروندان معترف شدند که ضمن تشکیل پرونده قضایی مراتب تحت پیگرد قانونی قرار دارد.

لاستیک‌های فرسوده درون گاراژ در همدان آتش گرفتند

گاراژ پـــارک خودرو در خیابان شـــهدای شـــهر همـــدان دچار آتش‌سوزی شد که آتش، ناشی از لاستیک‌های فرسوده بود.
مدیرعامل سازمان آتش نشانی و خدمات ایمنی همدان گفت: پس از اطلاع گزارش آتش‌سوزی در خیابان شهدا به سامانه، ۱۲۵ دو ایستگاه آتش‌نشـــانی به همراه شش مأمورآتش‌نشـــان و دو خودروی امداد و نجـــات و اطفای حریق در کمتر از دو دقیقه در محل حضور یافتند و بعد از ٤۰ دقیقه تلاش آتش را مهار کردند.
مســـعود دهبانـــی توضیح داد: طبق بررســـی‌های صـــورت گرفته لاستیک‌های فرسوده موجود در داخل این گاراژ دچار آتش سوزی شـــده که با حضور بهنگام آتش‌نشـــانان از گسترش آتش به سمت خودروهای پارک شده جلوگیری شد.
وی بیان کرد: شواهد و قرائن احتمال عمدی بودن این آتش‌سوزی را قوت می‌بخشـــد با این وجود باید تحقیقات بیشـــتری برای این موضوع صورت گیرد.

سودوکو ۲۴۴۳

1				3	8	2	4	
2								
4								
9	7	8						
		5	1	8	3			
					7			
					4	6	2	8
								3
	4	3	6	2				9

پاسخ‌های شماره قبل

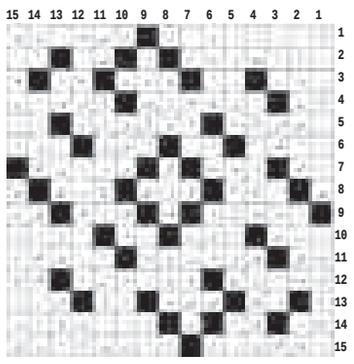

۳	۶	۲	۱	۵	۷	۸	۴	۹
۸	۵	۱	۹	۳	۴	۷	۶	۲
۷	۹	۴	۶	۲	۸	۱	۵	۳
۲	۷	۸	۵	۶	۹	۴	۳	۱
۴	۳	۵	۸	۷	۱	۲	۹	۶
۹	۱	۶	۲	۴	۳	۵	۸	۷
۱	۲	۹	۴	۸	۶	۳	۷	۵
۶	۴	۷	۳	۱	۵	۹	۲	۸
۵	۸	۳	۷	۹	۲	۶	۱	۴

جدول ۲۴۴۳

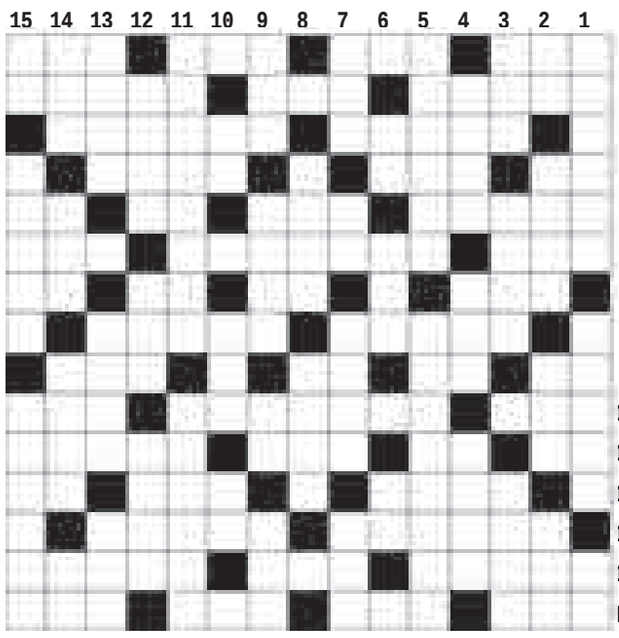

افقی

۱- خرید ترکی - قلاب کمربند - تیره و تار - رنگ خزان ۲- اسباب - دیروز تازی - دوســـتان ۳- ایل - هراسان ۴- محل ورود - مادر ترک - پرده در ۵- از حواریون حضرت عیســـی (ع) - حرف تصدیق خودمان - گل ســـرخ - نت سوم ۶- حسد - ترحم - داروی بیهوشـــی ۷- مردم قرآنی - حرف نفی عرب - غنچه شگفته - رمق آخر ۸- جریان هوا یا برق - از اثرهای معروف ابن ســـینا ۹- چاشـــنی سالاد - مزه دهان جمع کن - علوفه گاو - شـــماره ۱۰- علف خشـــک - بست - زمان بی پایان ۱۱- اثر چربی - دودلی - جد و پدربزرگ - فدا ۱۲- بصیر - جامه صاف میکند - فلز ســـرخ ۱۳- خواهران نویسنده انگلیسی - ثعلب ۱۴- مثل و شبیه - جنازه - هادی الکتریسیته ۱۵- نماز در وقت - دوری و فراق - مناجات - دوازده تایی

عمودی

۱- مجموعه ای گرانبها در اثبات واقعه غدیر خم از علامه امینی - توقفگاه کشـــتی در کنار دریا - من و تو ۲- میدهند تا رسوا کنند - تابناک - کیف سفری - حرکت هوا ۳- کار ســـخت و دشـــوار - کنده کار - جوان ۴- اندام گوینده - ماتم - گریه و زاری ۵- کنفرانس - راســـم ۶- حرف نفی عرب - شـــرم - همراه آشغال ۷- مظهر سبکی - صدای کلفت - استخوان انگشت - نزد ایرانیان است ۸- کشف رازی - رج ۹- از خود بیخود - زین و برگ اســـب - کلام تعجـــب خانم ها - نمو ۱۰- طریق کوتـــاه - دور دهـــان - ضمیر غائب ۱۱- مرتفع ترین آبشـــار اروپا در نروژ - برائت خواســـتن ۱۲- باد خنک - ماســـت چکیده - کله پز ۱۳- هویج - برقع - متحیر و سرگشـــته ۱۴- محل گذر - مقابل حاشـــیه - نامعلوم و پیچیده - گیاه توخالی ۱۵- رود آرام - نگهبان آب - قصه و حکایت

پیام تاریخ، تمدن و فرهنگ مادستان
The Message Of Madestan's History & Civilization & Culture
روزنامه همدان پیام
۹
سه شنبه ● ۱۷ شهریورماه ۱۳۹۴ ● شماره ۲۴۴۳
جامعه
ejtemaei@hamedanpayam.com

اقدامات وزارت جوانان برای برنامه ششم توسعه

معاون ساماندهی امور جوانان وزارت ورزش و جوانان گفت: ٤ اقدام را در جهت توجه به جوانان در برنامه ششم توسعه انجام داده‌ایم که یکی از آنها آماده‌سازی پیش‌نویس مواد پیشنهادی برنامه ششم توسعه در حوزه جوانان است.

محمدرضا رستمی در گفت‌وگو با ایسنا، با اشاره به نقد و بررسی برنامه‌های چهارم و پنجم توسعه بیان کرد: نتایج بررسی این ۲ برنامه را به یک گزارش ملی تبدیل کرده‌ایم.

اصلاح قرارداد تأمین اجتماعی با داروخانه‌ها

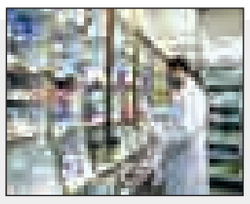

رئیس انجمن داروسازان ایران، از اصلاح قرارداد بیمه تأمین اجتماعی با داروخانه‌های خصوصی کشور خبر داد. رهبر مژدهی آذر در گفت وگو با مهر، اظهار کرد: جلسه‌ای با مسئولان سازمان تأمین اجتماعی و وزارت رفاه داشتیم که در نهایت، منجر به اصلاح بندهایی از قرارداد داروخانه‌های خصوصی با بیمه تأمین اجتماعی شد. وی با عنوان این مطلب که بیشترین گلایه داروخانه‌های خصوصی از نحوه زمان‌بندی پرداخت مطالبات بود، گفت: بر اساس یکی از بندهای قرارداد، پرداخت مطالبات داروخانه‌ها منوط به داشتن پول بود که این مسأله منجر به اعتراض و گلایه داروخانه‌داران شد.

خدمات رایگان دندانپزشکی برای کم درآمدها

رئیس هیأت مدیره انجمن دندانپزشکان عمومی ایران، از ارائه خدمات رایگان دندانپزشکی برای قشرهای کم درآمد و محروم جامعه خبر داد.

باقر شهنی‌زاده در گفت وگو با مهر، گفت: آنچه در بحث سلامت دهان و دندان می‌بایست مورد توجه قرار گیرد، این است که اگر بتوانیم یک ثبات اقتصادی داشته باشیم که قیمت تمامی خدمات در بخش‌های مختلف مشخص باشد و نرخ ارز نیز ثبات داشته باشد، و بتوانیم قیمت کالاها را به طور میانگین ثابت نگه داریم، به طور طبع برای خدمات دندانپزشکی هم می‌توانیم چنین شرایطی ایجاد کنیم.

با حضور باغداران انگور و مسئولان ملایری برگزار شد

جشنواره خوشه برتر در مانیزان

▪ خوشه هزارو ۵۸۵گرمی حسن نادی از روستای توتل به عنوان خوشه برتر این جشنواره برگزیده شد

روز گذشته در سومین جشنواره و انتخاب خوشه برتر ۱۰ خوشه از تاکستان‌های زرخیز ملایر تندیس‌های طلایی خوشه برتر را دریافت کردند.

به گزارش فارس، سومین جشنواره خوشه برتر با حضور کشاورزان و مسئولان در سینمافرهنگیان ملایر برگزار شد.

در این جشنواره که برای سومین سال است در شهرستان ملایر برگزار می‌شود بیش از ۲۳۰ نفر از کشاورزان با خوشه‌های انگور خود حضور پیدا کرده بودند.

نصب خوشه‌ها با کدهای مخصوص و وزن خوشه در داربست‌های ویژه در سالن سینمافرهنگیان، پوشیدن لباس‌های سنتی توسط کودکان حمل کننده خوشه‌های برتر، اجرای موسیقی محلی و پذیرایی مراسم با شیره انگور تهیه شده در بسته‌بندی‌های ویژه از حواشی این مراسم بود.

دبیر برگزاری جشنواره خوشه برتر با اشاره به اینکه این جشنواره برای سومین سال است که در ملایر برگزار می‌شود اظهار کرد: امسال ۲۳۰ کشاورز با خوشه‌های خود در این جشنواره شرکت کرده‌اند.

اکبر رحیمی استقبال از این جشنواره را مطلوب ارزیابی کرد و افزود: این جشنواره با حمایت شهرداری، جهاد کشاورزی، شرکت پیمان گستر، شرکت دانش بنیان احرار شرق خضرا، تولیدکننده نانو کودهای کلاته، همراهی و همکاری موسسه خیریه بیت‌الزهرا(س) و خوشنویسی دهقان برگزار شده است.

وی در ادامه به اجرای طرح باغدار نمونه اشاره کرد و گفت: طرح باغدار نمونه از سال ۸۵ تا ۹۱ مطالعه و از سال ۹۱ در شهرستان اجرایی شده است.

علی‌نعمت چهاردولی نماینده مردم ملایر در مجلس شورای اسلامی نیز در این مراسم با اشاره به ظرفیت‌های ویژه این شهرستان در بخش کشاورزی اظهار داشت: ملایر قطب تولید انگور در استان و کشور است.

در ادامه دیگر نماینده مردم ملایر در مجلس با بیان اینکه یکی از بحران‌های مهم در کشور بحران آب است، افزود: شهرستان ملایر نیز از این بحران در امان نیست و در حال حاضر در بخش کشاورزی با مشکل آب مواجه هستیم.

احمد آریایی‌نژاد بر مدیریت منابع آب برای جلوگیری از هدررفت آب در باغات و اراضی کشاورزی تاکید کرد.

مدیر جهاد کشاورزی شهرستان ملایر نیز با بیان اینکه میزان تولید انگور ملایر ۲۵۰ هزار تن در سال است اظهار داشت: ۵۸ درصد از انگور استان در ملایر تولید می‌شود. غلامحسین تقوی با اشاره به اینکه شهرستان ملایر رتبه نخست تولید انگور در استان را دارد گفت: در زمینه تولید محصولاتی چون بادام، گردو، حبوبات، تخم مرغ، عسل، گوشت سفید، شیر و لبنیات، رتبه‌های برتر را در سطح استان داریم. رئیس شرکت پیمان گستر با اشاره به اینکه در این طرح شاهد کم شدن ۵۰ درصدی هزینه و پنج برابر شدن تولید محصول بوده‌ایم گفت: هدف از اجرای این طرح، جذب فارغ‌التحصیلان، ایجاد اشتغال در بخش کشاورزی، آموزش‌های نوین به کشاورزان، و جلوگیری از بروز خسارت‌های احتمالی به کشاورزان بوده است. در ادامه پس از اجرای برنامه‌های مختلف خوشه‌های برتر ملایر معرفی شدند. در این زمینه حسن نادی از روستای توتل با خوشه یک‌هزار و ۵۸۵ گرمی به عنوان نفر اول و مهران یارمحمدی از روستای توسک، داوود احمدوند از روستای محمودآباد، جعفر احمدی از روستای گنجاب، حسین یارمحمدی از روستای توسک، مجتبی چگینی از روستای علی‌آباد بخش شراء، احمد می‌آبادی از روستای می‌آباد و احمد آقایی از روستای قالیباف رتبه‌های اول تا دهم خوشه برتر را به خود اختصاص دادند.

این جشنواره برای سومین سال است که در ملایر برگزار می‌شود و امسال ۲۳۰ کشاورز با خوشه‌های خود در این جشنواره شرکت کرده‌اند

در پایان نیز خوشه‌های برتر این جشنواره به موسسه خیریه بیت‌الزهرای ملایر اهدا شد.

نتیجه یک تحقیق درباره آگاهی دانشجویان از ایدز

همدان‌پیام: رئیس دفتر مشاوره و سلامت سازمان امور دانشجویان گفت: در تحقیقی که در سال ۸۷ انجام شد، مهمترین منبع کسب اطلاعات دانشجویان در مسائل جنسی و ایدز همسالان و دوستان بودند.

به گزارش مهر، حمید یعقوبی، افزود: بحث پیشگیری از ایدز در کشور ما که یک کشور جوان است، بسیار حایز اهمیت است.

وی ادامه داد: تعداد زیادی از جوانان ما در دانشگاه‌ها هستند، به طوری که در حال حاضر ٤/٥ میلیون دانشجوی شاغل به تحصیل در دانشگاه‌ها حضور دارند.

رئیس دفتر مشاوره و سلامت سازمان امور دانشجویان تصریح کرد: در حال حاضر بر اساس آمار وزارت بهداشت، چالش هزاره سوم بیماری ایدز و رفتارهای پر خطر جنسی است که بخش عمده افراد در معرض ابتلا به این رفتارها، جوانان هستند جوانانی که بخش عمده آنها در دانشگاه‌ها حضور دارند بر همین اساس مطلع بودن جوانان از راه‌های پیشگیری ایدز بسیار مهم است. یعقوبی افزود: در تحقیقی که در سال ۸۷ انجام شد، مهمترین منبع کسب اطلاعات دانشجویان در مسائل جنسی و ایدز همسالان و دوستان معرفی شد و این نقش پررنگ دوست و همسالان را نشان می‌دهد. وی یادآور شد: دانشجویان در ابتدا به سراغ دوستان و همسالان خود می‌روند و در مرحله بعدی به سراغ کتاب، سایت‌های تخصصی و در پایان نیز به سراغ ماهواره و دیگر منابع می‌روند. رئیس دفتر مشاوره و سلامت سازمان امور دانشجویان ادامه داد: دانشجویان برای کسب اطلاعات در مسائل جنسی و ایدز کمتر سراغ اساتید، معلمان و روحانیان می‌روند و اینجاست که مسأله آموزش از طریق همسالان اهمیت می‌یابد. یعقوبی گفت: همکاران ما در وزارت بهداشت سال گذشته پیشنهادی دادند که بر اساس یک مدل آموزشی، الفبای پیشگیری از ایدز از طریق دانشجویان به خود دانشجویان آموزش داده شود.

توزیع واکسن آنفلوانزا در داروخانه‌ها

همدان‌پیام: رئیس مرکز تحقیقات بیماری‌های عفونی و گرمسیری دانشگاه علوم پزشکی شهید بهشتی، از توزیع واکسن آنفلوانزا در داروخانه‌های سراسر کشور خبر داد.

به گزارش مهر، داوود یادگاری گفت: با توجه به اینکه بهترین زمان تزریق این واکسن شهریورماه است، امسال خوشبختانه واکسن به موقع در داروخانه‌های سراسر کشور توزیع شده است.

وی افزود: بیماران دچار بیماری‌های زمینه‌ای از قبیل بیماران ریوی، قلبی، دیابتی، سرطانی، مبتلایان به بیماری‌های نقص ایمنی، بیمارانی که کورتن یا داروهای سرکوب‌کننده ایمنی مصرف می‌کنند و همچنین افراد بالای ٦٥ سال و زنان باردار جزو گروه های پر خطری هستند که می بایست، حتماً علیه ویروس آنفولانزا واکسینه شوند.

یادگاری با اشاره به اینکه از زمان تزریق واکسن آنفلوانزا در بدن ۲ هفته به طول می‌انجامد تا آنتی‌بادی در بدن افراد تشکیل شود، خاطرنشان کرد: ضروری است، افراد در معرض خطر از همین حالا و پیش از آغاز فصل سرما، بازگشایی مدارس و در حقیقت پیش از آغاز اپیدمی آنفولانزا نسبت به واکسینه کردن خود اقدام کنند.

رئیس مرکز تحقیقات بیماری‌های عفونی و گرمسیری دانشگاه علوم پزشکی شهید بهشتی ادامه داد: همچنین کودکانی که می‌بایست در مدت زمان طولانی آسپرین مصرف کنند، شیرخواران بالای ٦ ماه، تمامی کارکنان سیستم بهداشت و درمان اعم از دولتی و خصوصی، افرادی که از سالمندان مراقبت می‌کنند، نیز می‌بایست، علیه این بیماری واکسینه شوند. وی گفت: هر چند سازمان بهداشت جهانی همه ساله نسبت به جمع‌آوری نمونه‌های ویروس از کشورهای مختلف از جمله کشور ما اقدام و با همکاری شرکت‌های داروسازی نسبت به ساخت واکسن آنفلوآنزای جدید مبادرت می‌کند با این حال با توجه به تغییر ژن‌های واکسن آنفلوانزا، ضروری است، افراد در معرض خطر همه ساله واکسینه شوند. به عبارتی تغییر ژن‌های این ویروس و به دنبال آن تغییر سوش‌های واکسن موجب می‌شود که فرد همه ساله نیازمند تزریق واکسن جدید باشد.

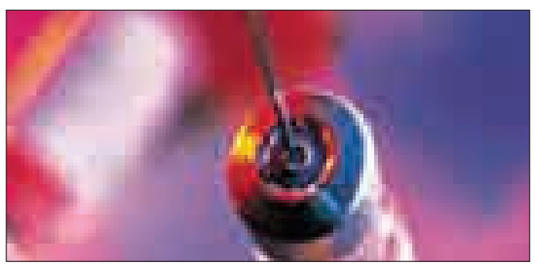

نوبت اول

آگهی مزایده عمومی شماره ۹٤/۱ م-د

اداره کل پست استان همدان در نظر دارد

تعداد دو دستگاه از وسائط نقلیه خود را به شرح یک کامیون بنز ال ۲۰۵۲/۱۹۲۱، وانت مزدا دو کابین، قابل صدور سند از طریق مزایده عمومی به فروش رساند.

لذا کلیه اشخاص حقیقی و یا حقوقی با در دست داشتن معرفی‌نامه کتبی و رعایت شرایط و موارد ذیل به دبیرخانه کمیسیون معاملات اداره کل پست استان همدان واقع در همدان، کیلومتر ۵ بلوار بسیج مراجعه و یا از طریق پایگاه ملی اطلاع‌رسانی مناقصات معاونت برنامه‌ریزی و نظارت راهبردی ریاست جمهوری به آدرس iets.mporg.ir اسناد مزایده را دریافت نمایند.

مهلت دریافت اسناد مزایده: به مدت **۱۰ روز از مورخه ۹۴/۰۶/۱۷ تا پایان وقت اداری روز پنج‌شنبه مورخه ۹۴/۰۶/۲۶** می‌باشد.

مهلت ارائه پاکات مزایده: **از مورخه ۹۴/۰۶/۲۸ تا پایان وقت اداری روز دوشنبه مورخه ۱۳۹۴/۰۷/۰۶** می‌باشد.

متقاضیان جهت دریافت مستندات مربوطه می‌بایست **مبلغ ۱۰۹/۰۰۰ ریال به شماره حساب ۳۳۴۳۲۳۱۰۰۲۰۴۷۷۵۶۰۶۰۱ پست بانک** واریز نمایند.

سپرده شرکت در مزایده: ارائه ضمانت نامه بانکی از یکی از بانک‌ها و موسسات مالی تحت نظارت بانک مرکزی با اعتبار سه ماهه و قابل تمدید جهت خودرو کامیون به مبلغ **۱۰/۰۰۰/۰۰۰ ریال و جهت خودرو وانت مزدا به مبلغ ۵/۵۰۰/۰۰۰ ریال و در وجه اداره کل پست استان همدان** می‌باشد.

زمان بازگشایی پاکات (الف، ب، ج): **روز چهارشنبه مورخه ۱۳۹۴/۰۷/۰۸** در محل اداره کل پست استان همدان واقع در همدان کیلومتر ۵ بلوار بسیج می‌باشد.

* اداره کل پست استان همدان با هر تعداد پاکت ارسال شده از سوی مزایده گران نسبت به بازگشایی پاکات ارسالی اقدام خواهد نمود.

* به پیشنهادهایی که فاقد مهر و امضاء مجاز، مشروط و مخدوش و به پیشنهادهایی که بعداز انقضای مهلت مقرر در فراخوان واصل می‌شود مطلقا ترتیب اثر داده نخواهد شد.

روابط عمومی اداره کل پست استان همدان

یادداشت

این موش‌های دله‌دزد

» مهدی ناصرنژاد

یکی از مشاغل پردرآمد از قدیم‌الاحوال کار جمع‌آوری و فروش ضایعات گوناگون است، حالا فرقی ندارد این ضایعات نان خشکه باشد یا آهن قراضه و سماور شکسته! همین قدر که اسم ضایعات روی آن باشد برای خریداری کافی است. البته جمع‌آوری و تبدیل به احسن ضایعات در گردونه اقتصادی یک جامعه کار چندان بدی هم نیست؛ چراکه اگر جمع‌آوری ضایعات خانگی و صنعتی به همان شکلی که این روزها به نام تفکیک زباله نامیده و انجام می‌شود، در مدار نظم و برنامه قرار بگیرد، به نوعی موجب حفظ و استفاده بهینه از منابع ملی خواهد بود و به این ترتیب اشیای دورریختنی و مصرف شده دوباره به چرخه تولید و مصرف بازمی‌گردد. ولیکن این قاعده درست مستلزم ساماندهی و شناسنامه‌دار ساختن افراد فعال در کار خریداری ضایعات کوچه و محل و البته خریداران اصلی ضایعات می‌باشد که منجر به عواقب ناخوشایند احتمالی نگردد.

اما چهره دیگر و کاملاً زشت، مقرون به صرفه بودن ورود به کار ضایعات‌فروشی، نگاه دزدکی به اموال مردم به عنوان یک کالای قابل فروش می‌باشد، اینگونه سودای حرام و مجرمانه کار دله‌دزدهایی است که مانند موش‌های موذی در هر ساعت از روز و شب در کوچه پس‌کوچه های شهر پرسه می‌زنند و هر آنچه که قابل فروش باشد و در دسترس قرار گیرد، می‌ربایند و سرش را زیر آب می‌کنند.

چند سال پیش سرقت شیرآلات اماکن عمومی و مساجد شهرها و درِ سوپاپ اطمینان گاز هدف موش‌های موذی بود. همین سال گذشته بود که هر چه دریچه‌های چاله کنترل شبکه‌های آب شهری است در عرض چند شب از سطح شهر به سرقت رفت هم‌اینک درِ اینگونه دریچه‌ها از بیم سرقت‌های مجدد با تکه‌های تخته و نظیر آن پوشانده شده است و حاصل آن صدمه جانی برای رهگذران و افراد بی‌خبری است که درون این چاله‌ها می‌افتند.

و اما امسال هم نوبت درِ لوله‌های آب آتش‌نشانی در ساختمان‌ها و آپارتمان‌های جدید است و تقریباً در اینگونه لوله‌ها در تمام سطح شهر به سرقت رفته است و احتمال ورود آت‌وآشغال و اشیا به داخل اینگونه لوله‌ها و خطرات و خرابی‌های ناشی از آن فراوان خواهد بود. قطعاً چنین اموال سرقتی به اسم ضایعات و یا حتی بهتر از ضایعات خریدارانی دارد که آنها نیز دنبال فرصت و درآمد خوب از این طریق هستند و بدتر از همه اینکه سرقت اشیا و لوازم قابل فروش منازل و اماکن عمومی به هر شکل و به هر قیمت به عنوان یک معضل رخنه در فرهنگ غلط و ناهنجاری‌های مبتلابه اجتماعی دارد و باید جلوی آن گرفته شود. نخستین اقدام برای جلوگیری از این حرکت‌های موذیانه و دله‌دزدی‌های ناجوانمردانه شناسایی افرادی است که به عنوان مال‌خر بابت آن پول می‌دهند و در صورت ممکن که به طور یقین هم ممکن خواهد بود. شناسایی سارقان اصلی اینگونه اموال و مقید ساختن آنان به هر شکل ممکن برای انصراف از آسیب‌رسانی به اموال مردم و دولت می‌باشد.

خبر

عناوین هفته ازدواج اعلام شد

مشاور معاونت امور ساماندهی جوانان وزارت ورزش و جوانان عناوین هفته ازدواج (٢٤ تا ٣٠ شهریورماه) را اعلام کرد.

سکینه سیف جمالی در گفت وگو با ایرنا گفت: روز بیست و چهارم شهریور ماه مطابق با روز نخست هفته ازدواج به عنوان جوانان، ازدواج و توانمندسازی مهارت های اقتصادی نامگذاری شده است.

وی عنوان روز دوم را جوانان، ازدواج و توانمندسازی مهارت های زندگی اعلام کرد و گفت: عنوان روز سوم هفته ازدواج مطابق با بیست و ششم شهریورماه جوانان، ازدواج و توانمندسازی مهارت های مدیریت خانواده اعلام شده است.

جمالی عنوان روز چهارم هفته جوان را جوانان، ازدواج و توانمندسازی مهارت های مدیریت خانواده اعلام کرد.

مشاور ساماندهی معاونت امور جوانان وزارت ورزش و جوانان در ادامه گفت: جوانان، ازدواج و توانمندسازی مهارت های فرزند پروری عنوان روز پنجم هفته ازدواج اعلام شده است.

جمالی عنوان روز ششم را جوانان، ازدواج و توانمندسازی مهارت های فرزندپروری اعلام کرد و افزود: عنوان روز پایانی هفته ازدواج جوانان، ازدواج و توانمندسازی مهارت های فعال در حوزه ازدواج اعلام شده است.

روز ٢٤ شهریور ماه به مناسب ازدواج حضرت فاطمه (س) و حضرت علی (ع) روز ازدواج نامگذاری شده است.

شناسایی ۲۹ هزار نفر مبتلا به ایدز در ایران

رئیس مرکز مدیریت بیماری‌های واگیر وزارت بهداشت گفت: در حال حاضر توانسته‌ایم حدود ۲۹ هزار نفر را که مبتلا به ایدز شده‌اند، شناسایی کنیم.

به گزارش تابناک، گویا درباره آمار ایدز در کشور و بین دانشجویان افزود: در حال حاضر توانسته‌ایم حدود ۲۹ هزار نفر را که مبتلا به این عفونت شده‌اند شناسایی کنیم؛ برخی از این افراد بیمار شده‌اند، برخی فوت کرده‌اند و برخی هم در مرحله بدون علامت بیماری بسر می‌برند.

وی همچنین درباره رایج‌ترین راه انتقال ایدز در کشور گفت: از ابتدا تاکنون بیشترین راه انتقال این بیماری از طریق اعتیاد تزریقی و مصرف سرنگ و سوزن مشترک بوده است و تماس‌های جنسی نیز از جمله راه‌های انتقال این بیماری است.

نیش و نوش

تابناک: برقراری یارانه ١٦ هزار نفر از معترضان

بالأخره برقرار شد یا نشد ؟

مهر:بانک‌ها وام ازدواج ١٦میلیونی می‌دهند!

وام‌ها که رسید به ۳۰ اعلام کنید ما هم ازدواج کنیم!

ایرنا: خرید سربازی از پایان شهریور آغاز می‌شود

این سربازی که حالا خریدش آزاد شد فروشش هم آزاد می‌شه ؟

ایسنا :روایت تکان‌دهنده از شکنجه معلولان/ استفاده از غل و زنجیر و سگ

این دیگه نوبره!

تابناک:ساماندهی و درمان معتادان کارتن‌خواب تهران

کارتن‌خواب هم کارتن خواب‌های تهران

مهر:اوضاع بیکاری در ۱۲گروه سنی/ بیکارترین جوانان ایرانی چند ساله‌اند؟

بیکاری در ایران سن و سال نمی‌شناسه

ایرنا:کاهش ٤٠ درصدی تصرفات اراضی ملی در سال ٩٤

این اراضی ملی دقیقاً کجاست

تابناک:۵ ساله از واردات گوشت بی‌نیاز می‌شویم/ تولید ۹ میلیون تن شیر

الان دقیقاً مشکل گوشته یا شیر؟؟؟

ایرنا: راه‌آهن تهران همدان تا ۲سال آینده به بهره‌برداری می‌رسد

باز شد ۲ سال آینده..

ایسنا:وضعیت ورزش بانوان شاغل بهبود می‌یابد

اون وقت بانوان شاغل کارکنند یا ورزش

فارس: ۸۰درصد یارانه‌بگیران باید حذف شوند

من مرده اون ۲۰ درصد باقیماندم باور کن!

تابناک:گردشگری در ایران مظلوم است

بدون شرح!

تابناک: نیمی از ایرانیان رایانه ندارند

واقعاً!

خبر

خرید سربازی از پایان شهریور آغاز می‌شود

جانشین اداره کل منابع انسانی ستاد کل نیروهای مسلح گفت: افرادی که از خرید سربازی جا مانده‌اند احتمالاً از آخر شهریورماه امسال مجدداً برای ثبت نام فرصت خواهند یافت. موسی کمالی، در گفت‌وگو با برنا افزود: با وجود توضیحاتی که در روزهای گذشته مطرح کرده‌ام باز هم می‌گویم در رابطه با خرید خدمت سربازی در کشور تنها یک قانون ساری و جاری است آن هم قانونی است که بر اساس بودجه سال ٩٤ تصویب و به اجرا درآمده است. وی بیان کرد: بر اساس آن قانون تمام کسانی که بیش از ۸ سال غیبت داشتند، می‌توانستند برای خرید خدمت سربازی اقدام کنند و در مرحله دوم هم، افرادی که جا مانده‌اند احتمالاً از آخر شهریورماه امسال مجدداً فرصت خواهند یافت.

امکان انحلال و ادغام در آموزش عالی

وزیر علوم، تحقیقات و فناوری از استقبال کشورهای دیگر برای ارتباط علمی با کشورمان خبر داد و گفت: توسعه دیپلماسی علمی یکی از برنامه‌های ماست. به گزارش مهر، محمد فرهادی در ادامه به وضعیت علمی کشور اشاره کرد و گفت: ما در سال ۲۰۱۱، ۳۱ پارک علم و فناوری داشتیم که این تعداد اکنون به ٣٦ پارک ارتقا یافته است ۳ پارک در این دولت تأسیس شده است. وی تصریح کرد: رتبه استنادی ما در جهان در سال ٢٠١٤، ٢٢ بوده که در سال ٢٠١٥ هنوز مشخص نیست. فرهادی بیان کرد: در حال حاضر۲ هزار و ۸۸۰ مؤسسه آموزش عالی داریم که باید در جهت بهبود کیفیت این مراکز فعالیت کنیم و بر همین اساس لازم است که آمایش آموزش عالی را داشته باشیم که این آمایش بزودی به شورای عالی انقلاب فرهنگی ارائه می‌شود و سپس ساماندهی آموزش عالی را خواهیم داشت که ممکن است تجمیع، ادغام، جابه‌جایی و انحلال نیز صورت گیرد.

پیام تاریخ، تمدن و فرهنگ مادستان
The Message Of Madestan's History & Civilization & Culture
روزنامه همدان پیام
۱۰
سه شنبه ● ۱۷ شهریورماه ۱۳۹۴ ● شماره ۲۴۴۳
مادستان
madestan@hamedanpayam.com

در نشست بررسی مشکلات شهر جورقان مطرح شد

برنامه‌ریزی صحیح برای تکمیل طرح‌های نیمه‌تمام شهر

در نشست معاون برنامه‌ریزی و امور عمرانی فرمانداری شهرستان همدان با شهردار و اعضای شورای اسلامی شهر جورقان بر ضرورت برنامه‌ریزی صحیح برای تکمیل و افتتاح هر چه زودتر پروژه‌های عمرانی در این شهر تأکید شد.

معاون برنامه‌ریزی و امور عمرانی فرمانداری شهرستان همدان در این نشست که به منظور بررسی مشکلات شهر جورقان برگزار شده بود، بر این موضوع تأکید کرد و از مجموعه شهرداری و شورای شهر جورقان، خدمات‌رسانی هر چه بهتر به شهروندان را برای افزایش سطح کمی و کیفی پروژه‌های عمرانی خواستار شد.

به گزارش روابط‌عمومی شهرداری، حسین افشاری همچنین با تأکید بر اهمیت رعایت استانداردهای لازم در اجرای پروژه‌های فنی و عمرانی، بر لزوم نظارت و بازدید مداوم کارشناسان فنی، پیرامون افزایش کیفیت بر اجرای پروژه‌ها و نیز نحوه تکمیل این طرح‌ها را خواستار شد.

شهردار جورقان هم از کمبود و جذب اعتبارات عمرانی در راستای تکمیل و نهایی شدن پروژه‌های عمرانی از قبیل، تکمیل و تملک مسیر عبور و مرور واقع در بلوار ۳۵ متری آیت‌ا... رحمانی خبر داد.

شهرام محمدیان همچنین گفت: رشد و توسعه باید به صورت متعادل صورت گیرد تا همه افراد بتوانند از امکانات مناسب برخوردار شوند و با اولویت قرار دادن پروژه‌های نیمه‌تمام، زمینه لازم برای شکوفایی و توسعه در شهر جورقان فراهم شود.

وی گزارش عملکردی از نحوه اجرایی شدن پروژه‌های عمرانی در ٦ ماهه سالجاری با اعتبار یک میلیارد تومان در شهر جورقان خبر داد.

رئیس و اعضای شورای اسلامی شهر جورقان هم مهمترین مشکلات و مسائل اساسی را در شهر جورقان تکمیل نبودن فاضلاب شهری، انتقال پساب از تصفیه‌خانه همدان به باغ‌ها و اراضی جورقان در راستای احیای بخش کشاورزی، ساخت کتابخانه و نبود المان مناسب در ورودی شهر جورقان و همدان برشمردند و بر حل مشکلات تأکید کردند.

خبر

داروسازی تویسرکان افتتاح شد

شرکت داروسازی شهرستان تویسرکان شامل ۲ بخش تولید مواد اولیه دارویی و داروهای آماده مصرف است. خردادماه امسال بود که آزمایشگاه کنترل کیفیت و بخش تولید قرص‌های مکمل دارویی شرکت داروسازی فاران شیمی تویسرکان با حضور مسئولان استانی و شهرستانی و اشتغالزایی برای ۱۳ نفر افتتاح شد، در این بخش مکمل‌های دارویی به صورت قرص و کپسول تولید می‌شود.

اما چند روز پیش با حضور مسئولان کشوری و استانی بخش خط تولید محلول‌های خوراکی دارویی در تویسرکان با ظرفیت تولید روزانه ٦ هزار لیتر انواع محلول‌های خوراکی آپیوم و متادون و اشتغالزایی برای ۱۰ نفر به بهره‌برداری رسید.

مدیرکل نظارت و ارزیابی دارو و مواد مخدر وزارت بهداشت در گفت‌وگو با رودآور، در حاشیه راه‌اندازی خط تولید محلول‌های خوراکی دارویی در تویسرکان، گفت: ۹۷ درصد داروی کشور توسط شرکت‌های دارویی داخلی تولید می‌شوند.

مهدی پیرصالحی اظهار کرد: با وجود آنکه از نظر عددی ۳ درصد از نیاز دارویی کشور وارداتی است، اما از نظر ریالی ۳۳ درصد نیاز دارویی ما وارداتی محسوب می‌شود و ٦۷ درصد داروی تولید داخل داریم.

وی همچنین از تولید بیش از ٦٦ درصد داروی مورد نیاز کشور در بخش داروسازی عمومی خبر داد و با بیان اینکه نیازهای دارویی کشور توسط بیش از ۱۰۰ شرکت داروسازی در داخل تأمین می‌شود، افزود: به دنبال آن هستیم تا با تأسیس کارخانه های داروسازی جدید بخش بیشتری از نیازهای دارویی کشور را تأمین کنیم.

پیرصالحی با اعلام اینکه ارزش ریالی صادرات دارویی کشور ۱۸۰ میلیون دلار و ارزش ریالی واردات دارویی یک میلیارد دلار است؛ عنوان کرد: سعی بر این است تا در بازه زمانی ۵ ساله بتوانیم به یک تراز مثبت از واردات و صادرات دارو برسیم؛ به طوری که در این بازه زمانی میزان واردات و صادرات دارویی کشور برابر شود.

مدیر کل نظارت و ارزیابی دارو و مواد مخدر وزارت بهداشت افزود: به دنبال آن هستیم تا از شرایط موجود کشور استفاده کنیم و با بازاریابی‌های مناسب منطقه‌ای و فرا منطقه‌ای میزان صادرات دارویی کشور را افزایش دهیم.

پیرصالحی ابراز امیدواری کرد: با گسترش بخش‌های عمده کارخانه داروسازی تویسرکان زمینه‌های لازم برای تأمین بخشی از نیاز های دارویی کشور و ایجاد اشتغالزایی بیشتر فراهم شود.

وی همچنین عنوان کرد: در حال حاضر شرکت داروسازی تویسرکان تنها کارخانه داروسازی فعال استان همدان است و البته ٤کارخانه دیگر نیز برای تأسیس مجوزهای لازم را از سازمان غذا و دارو گرفته‌اند و امید است بزودی و با همکاری مسئولان استانی شاهد بهره برداری از آن کارخانه ها باشیم.

صفا، مدیر شرکت داروسازی تویسرکان هم گفت: بیش از ۱۵ میلیارد ریال برای راه اندازی خط تولید محلول های خوراکی شرکت داروسازی شهرستان تویسرکان هزینه شد.

وی با بیان اینکه با راه اندازی این خط تولید برای ۱۰ نفر ایجاد اشتغال شد، اظهار کرد: خط تولید محلول های خوراکی دارویی این شرکت ظرفیت تولید روزانه ٦ هزار لیتر انواع محلول های خوراکی آپیوم و متادون را دارد.

محیط زیست

کارت زرد محیط‌زیست به سیمان هگمتان

شرکت سیمان هگمتان رزن به علت بالا بودن میزان آلایندگی خروجی دودکش نسبت به استاندارد تعیین شده، اخطار زیست‌محیطی گرفت.

رئیس اداره حفاظت محیط‌زیست رزن در گفت‌وگو با ایرنا گفت: طبق بررسی‌های کارشناسان حفاظت محیط‌زیست مشخص شد که میزان گرد و غبار خروجی از دودکش این کارخانه بیش از معیار تعیین شده است.

جواد نوری توضیح داد: معیاراستاندارد تعیین شده برای گرد و غبار خروجی از دودکش این واحد تولیدی به خاطر قرار گرفتن در حریم شهر ۱۰۰ میلی‌گرم بر مترمکعب تعیین شده؛ در حالی‌که غلظت این غبار در این واحد تولیدی به ۱٦۰ میلی‌گرم بر متر مکعب رسیده است.

وی افزود: بر این اساس علاوه بر ارائه اخطار زیست‌محیطی ۱۵ روز مهلت برای انجام تعمیرات لازم و رساندن میزان گرد و غبار خروجی به کمتر از حد استاندارد پیش‌بینی شده به این کارخانه داده شد. همچنین در صورتی که مسئولان این واحد تولیدی در زمان پیش‌بینی شده نسبت به رفع آلایندگی اقدامی نکنند، طبق قانون با آنها برخورد می‌شود.

نوری با بیان اینکه این دومین‌بار است که به این واحد تولیدی اخطار داده می‌شود، اظهار کرد: در نوبت نخست هم به علت بالا بودن میزان گرد و غبار خروجی دودکش، این واحد اخطاریه گرفت که مشکل رفع شد.

رئیس اداره حفاظت محیط‌زیست رزن گفت: به دلیل قرار گرفتن شرکت سیمان هگمتان در نزدیکی شهر قروه درجزین استانداردهای پیش‌بینی شده برای میزان غلظت گرد و غبار این واحد بسیار سختگیرانه است.

معاون وزیر جهاد کشاورزی در تویسرکان:

فعالیت تشکل‌های عشایری را پیگیری می‌کنیم

در مقطع فعلی که همه نیازمند کار، تلاش و تولید هستند باید در حوزه‌هایی مانند تقویت عشایر که از این ظرفیت‌ها برخوردارند، سرمایه‌گذاری کرد.

معاون وزیر جهاد کشاورزی و رئیس سازمان امور عشایر کشور در نشستی که به منظور بررسی مسائل و مشکلات عشایر با حضور مسئولان شهرستان برگزار شد، گفت: عشایر با دربرگیری ۸/۱ درصد جمعیت کشور بیش از ۲۵درصد تولید گوشت قرمز، ۳۵درصد صنایع دستی و ٦/۵ میلیون تن انواع مواد زراعی و باغی و پروتئینی کشور را تأمین می‌کنند و ۲۸ هزار دام سبک کشور نیز متعلق به عشایر است.

کرمعلی قندالی با تأکید بر اینکه بر اساس جمعیت این همه ظرفیت اقتصادی در عشایر وجود دارد، افزود: زمینه فعالیت های اثر گذار در میان عشایر فراهم شده و مقام معظم رهبری در ابلاغیه سیاستهای کلی برنامه ششم در ماده ۲۰ توجه به بحث ایجاد ساز و کار مناسب برای توسعه مناطق روستایی و عشایری تاکید کرده اند.

به گزارش روابط‌عمومی فرمانداری تویسرکان، وی عشایر را فرصتی اقتصادی برای تولید ارزش افزوده دانست و گفت: در مقوله تثبیت، آمایش و پراکندگی بافت جمعیتی عشایر موفق نبوده ایم و در حال حاضر تنها ۲٦ درصد جمعیت کشور روستایی و مابقی جمعیت شهری هستند.

قندالی بیان کرد: اگر این روند ادامه یابد در افق ۱٤۰٤ این مقدار به ۱۵درصد کاهش پیدا می کند و این یک هشدار در این بخش است.

رئیس سازمان امور عشایری کشور از پیگیری ۳ طرح ارتقای سطح مهارت، سواد و دانش عشایر، طرح بودجه فرهنگی و طرح بهداشت و درمان عشایر خبر داد و افزود: تشکل‌های عشایری هم در دست پیگیری است و در این راستا از سال ۹۲ تا ۹٤ در شوراهای عشایری با ظرفیت‌های خوب کارهایی انجام شده و اکنون هم در حال پیگیری است.

وی با تأکید بر اینکه دو عملیات اجرای ساماندهی عشایر و ارائه خدمات به کوچندگان در دست اقدام است، گفت: عشایر کشور در ۸ هزار و ۵۰۰ نقطه جغرافیایی در سطح کشور به سامان رسیده‌اند که از نظر پدافندی به بحث امنیت هم کمک شایانی می‌کنند.

قندالی با اشاره به صادرات ٦۰۰ هزار دام برای نخستین‌بار در سال گذشته، بیان کرد: در سالجاری هم ۷۰۰ هزار دام را صادر می کنیم و در نظر داریم این تعداد به یک میلیون و ٤۰۰ هزار دام برسد که به هم افزایی تشکل ها نیاز دارد.

وی از خرید ۵ هزار تن گوشت قرمز برای ذخیره استراتژی گوشت از دامپروری عشایر توسط پشتیبانی امور دام خبر داد و افزود: باید عرضه مستقیم راه‌اندازی شود و تشکل‌ها بتوانند جای دلالان را بگیرند تا سود بیشتری عاید عشایر شود.

باید مشکلات عشایر حل شود

نماینده مردم تویسرکان در مجلس شورای اسلامی هم تأکید کرد: متناسب با سیاست کلی که در کشور وجود دارد باید مشکلات و مسائل عشایر شهرستان هم حل شود.

محمدمهدی مفتح با تأکید بر اینکه اهمیت کار عشایر و تأثیرگذاری آنان در اقتصاد کشور بر کسی پوشیده نیست، گفت: مشکلات مختلفی از سوی عشایر مطرح می‌شود که انتظار می‌رود مدیران حوزه آب، راه و... مشکلات را پیگیری و برای رفع آن تلاش کنند.

ساماندهی عشایر اعتبار ملی می‌خواهد

فرماندار تویسرکان هم با اشاره به تأکیدات و توجه ویژه استاندار همدان به بحث عشایر گفت: بازدید و بررسی نزدیک مشکلات عشایر باید به صورت مستمر مورد توجه قرار گیرد.

حبیب مومیوند با بیان اینکه اداره و نهاد خاصی برای ساماندهی امور عشایری در شهرستان نداریم تا عشایر برای پیگیری مشکلات خود به آن مراجعه کنند، گفت: ضرورت ایجاد یک نمایندگی در شهرستان احساس می‌شود.

وی کمبود آب و اصلاح مسیر را از مهمترین مشکلات عشایر عنوان کرد و افزود: از این پس جلسات مکرری برای بررسی مشکلات با حضور جهادکشاورزی و منابع طبیعی که به نوعی پیگیری مشکلات عشایر را دارند و همچنین نماینده عشایر برگزار خواهد شد.

مومیوند اعتبارات استانی و شهرستانی را محدود دانست و افزود: برای ساماندهی امور عشایر به اعتبارات ملی نیاز است.

در صورت وجود اعتبار امسال نیازمند ۱۰ کیلومتر راه گشایی برای عشایر هستیم و زیرسازی برای نصب اصولی چادر هم برای عشایر باید انجام شود

نیازمند ۱۰ کیلومتر راهگشایی و زیرسازی برای نصب چادر هستیم

مدیر امور عشایر استان همدان هم عشایر شهرستان تویسرکان را بر اساس سرشماری سال ۸۷، ۲ هزار و ٤۰۰ نفر در قالب ٤۲۱ خانوار اعلام کرد و گفت: عشایر شهرستان با دارا بودن ۱۲۱ هزار رأس دام، هزار و ۵۰۰ تن گوشت در ماه تولید و عرضه می کنند.

حمزه‌علی یزدانی با تأکید بر اینکه ۱۸ هزار هکتار معادل۲۰درصد مراتع استان در اختیار عشایر استان است، افزود: عرصه منابع طبیعی محدود است و باید روستاهای خالی از سکنه شناسایی و در اختیار عشایر قرار گیرد. وی تأکید کرد: در صورت وجود اعتبار امسال نیازمند ۱۰ کیلومتر راه گشایی برای عشایر هستیم و زیرسازی برای نصب اصولی چادر هم برای عشایر باید انجام شود.

روستاهای متروکه را به عشایر بدهید

امام جمعه تویسرکان هم با تأکید بر اینکه خوشبختانه مسئولان ما دردآشنای مردم هستند، گفت: به فعالیت نمایندگی و یا دفتر امور عشایری در شهرستان تویسرکان نیاز است. حجت‌الاسلام مرتضی موحدی با تأکید بر اینکه تمهیداتی اندیشیده شود تا روستاهای متروکه در اختیار عشایر قرار گیرد، گفت: با انجام این مهم عشایر می‌توانند دامداری‌های نیمه صنعتی و استفاده بهینه از علوفه را ایجاد کنند و کمتر نیز به منابع طبیعی صدمه وارد شود، هرچند که عشایر خود حافظ منابع‌طبیعی هستند.

وی با اشاره به آغاز برنامه آبادسازی در کل کشور در بحث عشایری ابراز امیدواری کرد: این مهم از شهرستان آغاز شود.

موحدی خدمت به عشایر را خدمت به اقتصاد مقاومتی و جلوگیری از شهرنشینی عنوان کرد و افزود: با توجه به اینکه چشمه‌هایی که قبلاً مورد استفاده برای عشایر بوده است اکنون لوله‌کشی و برای شرب روستاها استفاده می‌شود که موجب ایجاد مشکلاتی برای تأمین آب عشایری شده و حل آن توجه ویژه مسئولان را می‌طلبد.

از بهورزان نمونه رزنی تجلیل شد

رزن- خبرنگار همدان‌پیام: به مناسبت روز بهورز مراسم تجلیل از بهورزان شهرستان رزن در سالن اجتماعات دانشگاه پیام‌نور این شهر برگزار شد و از بهورزان برتر با اهدای لوح و هدیه قدردانی شد.

فرماندار رزن در این مراسم گفت: طرح تحول سلامت در حوزه بهداشت تحول خوبی ایجاد کرد که تخصیص اعتبار، تهیه خودروی مناسب، جذب پزشک برای مراکز، تعمیر ساختمان‌های مراکز و... از ثمرات این طرح است.

فتحعلی حسینی با اشاره به تأثیر بهورزان در حوزه سلامت و بهداشت جامعه افزود: عمده کار بهداشت و درمان در روستاها توسط بهورزان انجام می‌شود.

کمبود نیروی انسانی مهمترین مشکل بهورزان

مدیر شبکه بهداشت و درمان شهرستان رزن هم کمبود نیروی انسانی را از مشکلات بخش بهورزی عنوان کرد و افزود: بهورزان در صف نظام سلامت کشور یاری‌رسان جامعه بوده و نقشی محوری و اساسی را بر عهده دارند.

سید محمد حسینی با اشاره به مراکز تحت‌پوشش این شبکه گفت: شبکه بهداشت و درمان شهرستان رزن دارای ۷۲ خانه بهداشت، ۲پایگاه بهداشت روستایی، ۲درمانگاه شبانه‌روزی، ۱۳درمانگاه روستایی، ۳ مرکز فوریت‌های پزشکی و بیمارستان ولی‌عصر (عج) شهر رزن است.

به گفته وی، شبکه بهداشت و درمان شهرستان رزن با در اختیار داشتن ۷۰۰ نفر کارکنان در سه بُعد درمانی، بهداشتی و فوریت‌های پزشکی به هم‌وطنان ارائه خدمت می‌کند.

حسینی اجرای برنامه پزشک خانواده را از اولویت‌های وزارت بهداشت، درمان و آموزش پزشکی دانست و افزود: در شهرستان رزن پوشش کامل طرح پزشک خانواده تا میزان ۱۰۰ درصد در همه مراکز بهداشتی و درمانی انجام شده و این در حالی است که پیش از این پوشش پزشک خانواده ۸۵ درصد بوده است.

وی افزود: تشکیل سازمان نظام بهورزی و بهداشت می‌تواند انگیزه بیشتری را برای خدمت‌رسانی به این قشر عظیم و زحمت‌کش حوزه سلامت ایجاد کند و این گروه هم می‌توانند نقطه نظرات خودشان را در این مورد به کمیسیون اعلام دارند تا بیشتر مورد بهره‌برداری قرار گیرد.

حسینی با اشاره به نقش بهورزان در جامعه اظهار کرد: با توجه به اینکه بهورزان در رأس و پیشگام خدمات‌رسانی حوزه سلامت هستند، بنابراین این قشر زحمتکش به‌عنوان پیام‌آوران عدالت در سلامت جامعه و به‌ویژه روستاها، نقشی محوری و حیاتی را بر عهده دارند.

نقش بهداشت در برنامه‌های تبلیغاتی خالیست

رئیس مرکز بهداشت شهرستان رزن در ادامه با اشاره به نقش بهورزان در تأمین سلامت جامعه بیان کرد: این قشر برای پزشک خانواده بهترین منبع اطلاعات در بیماریابی جمعیت زیر پوشش به شمار می‌روند و به راحتی مشکلات عمده سلامت و عوامل مرتبط با آن را به خوبی در اختیار پزشک قرار می‌دهند.

به گفته محمد صفری، بهورزان در تمام فعالیت‌هایی که برای توسعه اجتماعی روستا در جریان است مشارکت داشته و از آموخته‌های خود در راستای جلب مشارکت‌ها و راهنمایی مردم بهره می‌گیرند.

وی با بیان اینکه تلاش بهورزان در دور افتاده‌ترین روستاها موجب می‌شود خدمات بهداشتی لازم به روستاییان ارائه شود، گفت: کاهش مرگ‌ومیر در روستاها، جلوگیری از عوامل حاملگی‌های متعدد، واکسیناسیون کودکان و آموزش مادران حاصل زحمات بهورزان است.

صفری اظهار کرد: بهورزان از جمله نیروهای مؤثر حوزه بهداشت به شمار می‌آیند که با حقوق اندک در مناطق محروم فعالیت می‌کنند و تمام برنامه‌ریزی‌هایی که در سطح دانشگاه‌های علوم پزشکی و وزارتخانه بهداشت، درمان و آموزش پزشکی صورت می‌گیرد به‌واسطه آمارهایی است که آنها در طول سال تهیه و ارائه می‌دهند.

رئیس مرکز بهداشت شهرستان افزود: متأسفانه نقش اصلی بهداشت که اولویت بر درمان دارد، عملاً جایگاه خود را از دست داده است و در برنامه‌های تبلیغاتی و رسانه‌ای کمتر به آن پرداخته می‌شود. همچنین به‌رغم مؤثر بودن نقش بهورزان در حوزه بهداشت، آنان با مشکلات عدیده‌ای مواجه هستند و کمتر مورد توجه قرار گرفته‌اند.

گفتنی است؛ در پایان این مراسم از بهورزان نمونه شهرستان رزن قدردانی شد.

خبر

آغاز نهضت آسفالت در صالح‌آباد

نهضت آسفالت‌ریزی شهر صالح‌آباد در روزهای آینده آغاز خواهد شد.

شهردار صالح‌آباد در این‌باره گفت: نهضت آسفالت‌ریزی در معابر اصلی شهر با توجه به ضرورت‌های موجود و همچنین آسیب‌دیدگی آسفالت های قبلی وغیر قابل استفاده بودن آنها، از ابتدای خیابان شهدا آغاز وتا مسیر بلوار امام(ره) و خیابان شهید رجایی با توجه به میزان آسفالت مصرفی ادامه خواهد داشت.

احمد رسولی افزود: حدود ۳ هزار و ۵۰۰ تن آسفالت از نوع مرغوب خریداری شده است که با عملیات حمل و پخش انجام خواهد شد.

وی اظهار کرد: اجرای عملیات آسفالت‌ریزی با دستگاه ویت‌کن (آسفالت تراش و فینیشر و سایر ماشین‌آلات مورد نیاز آسفالت‌ریزی) انجام خواهد شد.

رسولی گفت: شهرداری صالح‌آباد سال گذشته نسبت به اجرای نهضت مخلوط‌ریزی اقدام کرد که اجرای این طرح رضایتمندی شهروندان را به دنبال داشت. همچنین در اکثر نقاط شهر هم لکه‌گیری آسفالت انجام خواهد شد.

مدیر آبفار فامنین خبر داد

اصلاح و توسعه شبکه آب روستای جهان‌آباد

اصلاح و توسعه شبکه توزیع آب شرب روستای جهان‌آباد فامنین انجام خواهد شد.

مدیر امور آب‌وفاضلاب روستایی شهرستان فامنین در گفت‌وگو با فارس گفت: در راستای مدیریت مصرف و کاهش پرت آب در شبکه توزیع نسبت به اصلاح ٦۵۰ متر از شبکه توزیع آب و استانداردسازی انشعابات مشترکان این روستا اقدام شد.

مرتضی عظیمی‌نیاز، میزان اعتبار هزینه شده برای اجرای این پروژه را ۲۰۰ میلیون ریال دانست و یادآور شد: محل تأمین آب شرب روستای جهان‌آباد یک حلقه چاه عمیق است که در سال‌های گذشته حفر شده است.

به گفته وی، این روستا دارای هزار و ۳۳ نفر جمعیت در قالب ۳۰۳ خانوار است که با این اقدام تلاش در راستای تأمین آب شرب آنها اجرایی شد.

عظیمی‌نیاز با اشاره به وجود ٦۲ روستا در شهرستان فامنین اظهار کرد: از این تعداد ۳۸ روستا زیر پوشش شرکت آب‌وفاضلاب روستایی شهرستان قرار دارند و از خدمات آن استفاده می‌کنند.

وی با اشاره به بحران آب و لزوم رعایت الگوی مصرف، از روستاییان خواست تا در صورت مشاهده نشتی در شبکه توزیع سریع آن را به آبداران روستایی و یا رئیس اداره نگهداری امور آبفار شهرستان اطلاع دهند تا از پرت آب جلوگیری شود.

عظیمی‌نیاز با اشاره به برگزاری کلاس‌های آموزشی برای روستاییان به منظور رعایت الگوی مصرف، آن را یکی از مصادیق کار فرهنگی در این راستا برشمرد.

تولید ۲۵۰ هزار تن انگور در ملایر

میزان تولید انگور ملایر ۲۵۰ هزار تن و میزان تولید کشمش حدود ٤۰ هزار تن است و ملایر در این راستا رتبه دوم کشور را داراست.

مدیر جهاد کشاورزی شهرستان ملایر در گفت‌وگو با ایسنا به فعالیت ٦۷ کارخانه شست‌وشو و بسته‌بندی کشمش با برند ملایر و صادرات آن به نقاط مختلف جهان اشاره کرد.

غلامحسین تفوی افزود: کشمش ملایر با وجود املاح معدنی و قند مناسب دارای برتری خاصی به نمونه‌های دیگر است که از شهرت جهانی خاصی هم برخوردار است.

وی اظهار کرد: علاوه بر انگور که دارای رتبه نخست در استان است، ملایر در زمینه تولید محصولاتی چون بادام، گردو، حبوبات، تخم‌مرغ، عسل، گوشت سفید، شیر و لبنیات، رتبه‌های برتر را در سطح استان همدان داریم.

مدیر جهاد کشاورزی شهرستان ملایر در بخش دیگری از سخنانش بیان کرد: ملایر یکی از مهمترین شهرهای استان در خصوص تولیدات کشاورزی است و با ارزش افزوده حدود ۷ هزار و ۳۰۰ میلیارد ریال تولیدات کشاورزی در سال، رتبه نخست استان را به خود اختصاص داده است.

پیام تاریخ، تمدن و فرهنگ مادستان
The Message Of Madestan's History & Civilization & Culture
روزنامه همدان پیام
۱۱
سه شنبه ● ۱۷ شهریورماه ۱۳۹۴ ● شماره ۲۴۴۳
ورزشی
varzesh@hamedanpayam.com

هندبال لیگ برتری را تنها نگذارید

سالن ورزشی ابن سینا که مردم همدان خاطرات خوشی با آن داشته و دارند مهیای میزبانی از بازی‌های پاس همدان در لیگ برتر هندبال باشگاه‌های کشور می‌شود.
کشتی، والیبال و بسکتبال از جمله ورزش‌هایی هستند که بازی‌های لیگ برتری‌شان در سالن ابن سینا برگزار شده و این بار این سالن از مسابقات هندبال میزبانی خواهد کرد. اتفاقی که برای نخستین بار برای استان رقم می‌خورد و تیمی از همدان روانه حضور در لیگ برتر باشگاه‌های کشور خواهد شد. تیم پاس همدان که در دقیقه ۹۰ حضور خود در لیگ را قطعی کرد امسال با ترکیبی از بازیکنان بومی گام به لیگ برتر می‌گذارد و در این میان مردم همدان که از بازی‌های شهرداری در لیگ برتر والیبال و پگاه در لیگ برتر بسکتبال استقبال می‌کردند این بار گرم حضور در سالن ابن سینا و حمایت از هندبال لیگ برتری همدان می‌شوند.
سوت آغاز فصل جدید لیگ برتر هندبال در شرایطی به صدا در آمده که پاس همدان فردا رأس ساعت ۱۷ در نخستین بازی خود در این مسابقات از نماینده بهبهان پذیرایی خواهد کرد. پاس در این مسابقات در گروه "ب" با تیم‌های سپاهان اصفهان، نفت و گاز گچساران، هلدینگ خلیج فارس بهبهان و مس کرمان هم‌گروه است.
به گفته مجید مشایخی‌پور رئیس هیات هندبال استان همدان، ۹۰ درصد ترکیب پاس همدان را نفرات بومی تشکیل می‌دهند. بازیکنانی که کم تجربه اما باانگیزه هستند و چشم به حمایت مردم در رقابت‌های لیگ برتر باشگاه‌های کشور دوخته‌اند.

قهرمان آسیا با ٤میلیارد بدهی از لیگ کنار رفت

بدهی‌های پاس تمام شدنی نیست!

» حامد صیفی

اواسط مردادماه بود که هشدار سازمان لیگ به تیم‌های بدهکار از جمله پاس مبنی بر جلوگیری از ورود آنها به گردونه مسابقات لیگ یک، نخستین لرزه را بر اندام هواداران انداخت. اتفاقی که به مثابه یک حاشیه اذیت کننده همیشه ذهن پاسی‌ها را به خود درگیر کرده است.
اسماعیل حسن‌زاده رئیس کمیته انضباطی فدراسیون پیش از آغاز فصل اعلام کرد که پاس همدان با ۳ میلیارد و ۹۱۸ میلیون تومان بدهی به ٦٨ نفر، برای حضور در لیگ یک مشکل دارد. با تعیین مدت زمان یک ماهه به باشگاه پاس، ورود به مسابقات لیگ یک برای نماینده همدان موقتا مجاز اعلام شد تا پاسی‌ها ٤ بازی خود در هفته‌های ابتدایی لیگ را پشت سر بگذارند.
روز یکشنبه و ۲ روز پس از برگزاری دیدار چهارم پاس برابر ایران جوان، سازمان لیگ در حرکتی جالب و دور از تصور اعلام کرد که ٤ تیم پاس، ایران جوان، آلومینیوم هرمزگان و نساجی مازندران حق حضور در هفته پنجم را ندارند. خبری که خیلی زود توسط صدا و سیما رسانه‌ای شد و دهان به دهان شدن آن در شهر همدان، سر و صدای زیادی به پا کرد.

ماجرا از کجا آغاز شد؟

موضوع تلنبار شدن بدهی‌ها در فوتبال ایران به امری طبیعی تبدیل شده است. اینکه مدیرعامل باشگاه‌ها با مشکلات و بدهی‌های مدیران قبلی دست به یقه باشند چیزی نیست که تنها مختص باشگاه پاس باشد و نمونه این مسأله را در سال‌های قبل میان کلنجارهای مدیران عامل باشگاه‌های استقلال و پرسپولیس شاهد بوده‌ایم.
مدیران عامل قبلی پاس با مشکلات مالی مواجه بوده‌اند و شاید بتوان این مسأله را زنجیره‌ای نامید. از زمان کاظم اولیایی تا عبدالحمید رمضانی و امروز که بهرام یدی مدیرعاملی پاس را عهده‌دار است، مشکلات مالی و بدهی‌های گذشته پابرجا بوده و سوال اصلی زمانی در ذهن شکل می‌گیرد که چرا بدهی‌های پاس امسال مشکل ساز شده و در فصول قبل به چنین شدت با تیم‌های بدهکار نظیر پاس برخورد نشده است؟
امسال با دبیرکلی اسدی در فدراسیون فوتبال موضوع برخورد با تیم‌های بدهکار در فدراسیون رنگ و بوی خاص‌تری به خود گرفته و فدراسیون فوتبال مصمم است با تیم‌های بدهکار سخت‌گیری و برخورد کند تا تیم‌ها عادت شکنی کرده و به تعهدات خود در قبال مطالبات بازیکنان و دیگر نفرات عمل کنند.
باشگاه پاس در حال حاضر بدهی‌های سنگینی دارد که ۲ میلیارد و ۲۷۰ میلیون تومان آن مربوط به فدراسیون (قراردادهای بازیکنان و کادرفنی ادوار گذشته) است. به این بدهی‌ها باید برخی مبالغ نظیر پول افراد بازاری و... را هم اضافه کرد که در صورت شکایت پایشان به فدراسیون باز خواهد شد.
همین بدهی‌های فدراسیون فوتبال امروز برای پاس به معضلی اساسی تبدیل شده و آخرین قهرمان ایران در آسیا برای بازی در لیگ یک ایران هم مشکل دارد.

> **باشگاه پاس در حال حاضر بدهی‌های سنگینی دارد که ۲ میلیارد و ۲۷۰ میلیون تومان آن مربوط به فدراسیون (قراردادهای بازیکنان و کادرفنی ادوار گذشته) است**

پاس پنج شنبه به میدان می‌رود؟

سوال اصلی که در ذهن هوادار شکل گرفته این است که آیا پاس با اعلام اخیر سازمان لیگ قادر به بازی در لیگ یک خواهد بود یا خیر؟
نکته نخست اینکه سازمان لیگ بارها و بارها به تیم‌های بدهکار هشدار داده و این بار هم می‌توان این تذکر را در صف مابقی هشدارها قرار داد. هشدارهایی که هیچوقت عملی نشده و اگر قرار بر جلوگیری از بازی تیم‌های بدهکار بود پیش از این باید تیم‌های بزرگی چون استقلال و پرسپولیس در لیگ برتر خانه نشین می‌شدند. پس عقل سلیم می‌گوید این هشدار تنها یک مانور رسانه‌ای سازمان لیگ است تا تیم‌ها به خود بیایند.
نکته دوم و مهم‌تر اینکه قبل از آغاز لیگ یک، مدیرعامل و سایر مسئولان باشگاه پاس روز ۲٦ مرداد ماه در نامه‌ای به کمیته انضباطی فدراسیون اعلام می‌کنند که تکلیف بدهی‌های خود را ظرف یک ماه یعنی تا ۲٦ شهریور روشن خواهند کرد و فدراسیون نیز دست رد به سینه همدانی‌ها نمی‌زند.
حال اینکه چرا ۱۵ شهریور و درست ۱۱ روز پیش از رسیدن موعد مقرر فدراسیون با پاسی‌ها نامهربان شده، سوالی است که ذهن مدیرعامل پاس را به خود مشغول کرده است.
بهرام یدی مدیرعامل پاس همدان در گفت‌وگو با همدان پیام می‌گوید: مستندات ما قبل از آغاز لیگ یک از همه تیم‌های بدهکار قوی‌تر و برای طلبکاران مختلف فرد به فرد بود. سال گذشته ٦ میلیارد و ٦۰۰ میلیون تومان بدهی ادوار اخیر را پرداخت کردیم و هیچ بدهی از فصل قبل روی دست باشگاه نگذاشتیم. اما سایر بدهی‌ها کار باشگاه را خراب کرده و من به عنوان مدیرعامل تیم این روزها به تنها چیزی که نمی‌توانم فکر کنم مسائل فنی تیم است، زیرا تمام وقت خود را باید صرف مسائل مالی تیم و بدهی‌ها کنم.

هیات مدیره کجا سیر می‌کند؟

براساس مستندات موجود در باشگاه پاس همدان، هزینه هتل محل اقامت تیم پاس در اردوی برگزار شده در سرعین اردبیل که مربوط به دوران یکی از مدیران عامل سابق پاس می‌شود ۲۹۰ میلیون ریال بوده است! حال شما کلاه خود را قاضی کنید و از این دست مبالغ را کنار هم قرار دهید که از منابع دولتی استان هزینه و به جیب پاس رفته است. آیا امروز طبیعی نیست که فدراسیون اعلام کند پاس نزدیک به ٤ میلیارد تومان بدهی دارد؟
قطع به یقین اگر از روز انتقال پاس به استان همدان، اعضای هیات مدیره نظارت صحیحی به عملکرد مدیرعامل به عنوان شخص اجرایی باشگاه داشتند چنین بدهی‌هایی روی دست نمی‌ماند. اگر اعضای هیات مدیره از روز نخست حضور پاس در همدان جلسات منظم تشکیل می‌دادند و بعضا نسبت به اوضاع پاس، حال بی تفاوت بروز نمی‌دادند امروز مبالغی نظیر ۲۹۰ میلیون ریال را به مثابه دور ریختن این مبلغ فرض نمی‌کردیم.
افسوس و صدافسوس که پاس هر روز با یک مشکل بزرگ دست و پنجه نرم می‌کند. برای تیمی که همیشه پول خواسته، همه چیز را برای خود خواسته و هیچوقت هم موفق نبوده شاید دیگر نتوان روزهای درخشانی را متصور شد.

عکس نوشت

بازگشت تیم ملی بسکتبال از مسابقات جام ویلیام‌جونز

عکس:مهر

یادداشت

بسیار تلاش تا پرورش یابد کشتی‌گیری!

گوش شکسته‌ها وارد میدان شده‌اند. به احترامشان بایستید! آمده‌اند تا آقایی کنند و بار دیگر درس غرور و سربلندی به دنیا بدهند. مصطفی‌جوکار نیست، اما رفقای میثم می‌آیند تا کارها کنند در حد کارستان! کشتی‌گیران ایران بار دیگر برای دفاع از نام و آوازه ورزش ایران راهی میدان نبرد شده‌اند.
یکی از درسش جا مانده، دیگری از همسر و فرزندش ماه‌ها دور بوده و آن یکی هم به آینده شغلی‌اش پشت کرده به امید اینکه پرچم ایران را بر افراشته سازند؛ کاری که شاید با میلیاردها تومان نتوان آن را انجام داد، آن هم در خاک آمریکا. کاری به این ندارند که کمی آن طرف تر از محل تمرینشان یک ورزشکار اجنبی پول میلیاردی از این مملکت را به جیب زده، با ماشین آخرین مدل از جلو چشمانشان عبور می‌کند و در آخر هم کارش در این ورزش توهین و بی احترامی شده است.
به این فکر نمی‌کنند که اگر دنبال فلان ورزش یا فلان کار رفته بودند الان وضعشان این نبود. همه اینها را از ذهن خود دور کرده‌اند و به تمرینات طاقت فرسای چندین و چند ماهه تن داده‌اند. همه سختی‌ها را به جان خریده و زحمات بی مواجب کشیده‌اند. زحمات و تمرین‌هایی که فکر کردن به آنها هم کار سختی است چه برسد به اینکه بخواهی بعد از ساعتی نبرد سخت روی تشک، در بخش راحت تمرین ۲هزار بار طناب بزنی یا از طناب‌های آویزان از سقف خانه کشتی بالا و پایین بروی!
برای همین است که گوش شکسته‌ها مرد روزهای سخت هستند؛ روزهایی که خیلی‌ها تسلیم می‌شوند اما آنها تا نفس آخر می‌جنگند و دست از مبارزه نمی‌کشند چون راه بزرگی کردن را بلد هستند؛ راهی که برای رسیدن به انتهایش باید از ذره ذره وجود خود مایه بگذارند.
این است داستان کسانی که می‌خواهند به قهرمانان مملکت خود تبدیل شوند و شادی را به خانه ایرانی‌ها ببرند.
چند روز قبل آخرین تمرین مشترک تیم‌های ملی فرنگی و آزاد برای حضور در مسابقات جهانی لاس‌وگاس برگزار شد. در این روزهای آخر، برای ایجاد انسجام و همدلی بین ۲ تیم، تمرینات به صورت همزمان برگزار می‌شد.
آغاز مسابقات جهانی با فرنگی کاران خواهد بود؛ تیمی که سردار بزرگی به نام حمید سوریان دارد. او در جستجوی هشتمین طلای جهان و المپیک است تا نه تنها در تاریخ کشتی ایران نام خود را جاودانه‌تر سازد که در جهان هم جزو معدود نخبگان فرنگی کار قرار گیرد. فرنگی‌کاران از شب گذشته کار خود را آغاز کرده و در روزهای بعدی بقیه کشتی‌گیران (اعم از آزاد و فرنگی) روی تشک می‌روند.
در کشتی آزاد جوان‌هایی داریم که هر کدام می‌توانند خود را در لاس وگاس به ستاره‌ای نامی تبدیل کنند.
در وزن اول حسن رحیمی از پرامیدترین چهره‌های ایران است. او در نقطه‌ای ایستاده که اوج قدرت و تجربه در آنجا قرار دارد. در ٦۱ کیلوگرم بهنام احسانپور با رشد چشمگیری که داشت خود را به مهره نخست ایران در این وزن تبدیل کرد و حالا موقع عرض اندام در میان رقبای جهانی است.
در ٦۵ کیلو هم امید موج می‌زند. سید احمد محمدی در نخستین میدان جهانی‌اش مدال نقره گرفت و حالا به چیزی جز جایگاه نخست راضی نمی‌شود. در ۷۰ کیلوگرم همه منتظر هنرنمایی حسن یزدانی هستند، کشتی‌گیر جوانی که نشان از ظهور یک ستاره دیگر از شهر جویبار دارد.
دیگر کشتی‌گیری که او هم می‌تواند همه را غافلگیر کند، علیرضا قاسمی است. شاگرد محمد کرمانی به راحتی به دوبنده ۷٤ کیلوگرم تیم ملی نرسیده که بخواهد از کنار مدال جهانی راحت عبور کند. قاسمی بهتر از هر کسی قدر لحظه‌ها را می‌داند.
وزن ۸٤ کیلوگرم سکویی دیگر برای رونمایی از دیگر پدیده کشتی ایران است. علیرضا کریمی همان پسری که میثم جوکار را شکست داد می‌خواهد در لاس‌وگاس هنر کشتی ایرانی را به نمایش بگذارد و با تکنیک و قدرت چشم نوازش همه را مقهور خود سازد.
عباس طحان هم ملی‌پوش ۹۷ کیلوگرم ایران است. او باید از فرصتی که نصیبش شده و توانسته جای کاپیتان رضا یزدانی را بگیرد، به خوبی استفاده کند. ناشناخته بودن برای رقبا بزرگترین امتیاز طحان است و با حریفان بخواهند به خود بیایند طحان باید کاری کند کارستان.
در سنگین وزن هم به پهلوان کشور می‌رسیم. پرویز هادی که شاید قدرتمندترین سنگین وزن حال حاضر جهان باشد. هادی در نخستین میدان جهانی به کمتر از مدالی خوش رنگ راضی نمی‌شود.درست که تیم کشتی آزاد ایران جوان شده و نبرد تیمی با روسیه و آذربایجان حساس خواهد بود اما این جوان‌ها برای روزهای بزرگ آماده شده‌اند.
چند روز چشمان خود را قرض قاب جادویی بدهید و هنرنمایی این مردان را ببینید.

پیشخوان

۱

آغاز مسابقات بسکتبال نونهالان کشور در فامنین

مسابقات بسکتبال منطقه ۲ نونهالان کشور به میزبانی شهر فامنین از توابع شهرستان همدان آغاز شد.
به گزارش ایرنا، رئیس هیات بسکتبال همدان گفت: در این رقابت‌ها تیم‌هایی از لرستان، قزوین و همدان به صورت دوره‌ای با یکدیگر رقابت می‌کنند.
پرویز ریحانی با اشاره به استعداد خوب همدان در رده پایه اظهار کرد: در این مسابقات که به مدت ۲ روز در شهر فامنین برگزار می‌شود، در نهایت یک تیم به مرحله دوم صعود خواهد کرد.

۲

محرومیت جاسم کرار لغو شد

محرومیت یک ساله جاسم کرار لغو شد.
به گزارش ایسنا، جاسم کرار هافبک عراقی استقلال که با حکم کمیته اخلاق فدراسیون فوتبال ایران قرار بود سال آینده نتواند در لیگ ایران به میدان برود، بعد از تجدید نظر خواهی این بازیکن حکمش لغو شد و به این ترتیب محرومیت یک ساله او از بازی کردن در فوتبال ایران منتفی شد.
طاهر سعیدی مدیر برنامه‌های کرار یکی از پرحاشیه ترین خارجی‌های ایران این خبر را تایید کرده است.

۳

ایران با لباس سفید برابر هند

جلسه هماهنگی مدیران تیم‌های ملی فوتبال ایران و هند برگزار شد.
به گزارش فارس، صبح روز گذشته نشست هماهنگی بازی تیم‌های ملی ایران و هند با حضور مسئولان ۲ تیم، ناظر بازی و داوران برگزار شد.
در این جلسه مقرر شد تیم ایران از لباس، شورت و جوراب ورزشی سفید استفاده کند و دروازه‌بان ایران هم یکدست مشکی بپوشد.
ایران و هند عصر امروز در چارچوب بازی‌های مقدماتی جام جهانی ۲۰۱۸ برابر هم به میدان می‌روند.

۴

چین، نخستین حریف ایران در والیبال قهرمانی جوانان

هجدهمین دوره مسابقات والیبال قهرمانی جوانان جهان از بیستم شهریور در مکزیک آغاز می‌شود و تیم جوانان ایران در نخستین مسابقه به مصاف چین خواهد رفت.
به گزارش تسنیم، هجدهمین دوره مسابقات والیبال قهرمانی جوانان جهان با حضور ۱٦ تیم برتر از قاره‌های مختلف از ۲۰ تا ۳۰ شهریور در مکزیک انجام خواهد شد. تیم والیبال جوانان کشورمان در دور مقدماتی این رقابت‌ها به ترتیب به مصاف تیم‌های چین، برزیل و کوبا خواهد رفت.

۵

بوفون به رکورد علی دایی و ماتئوس رسید

سنگربان تیم ملی ایتالیا با حضور در بازی آتزوری و بلغارستان در مرحله مقدماتی یورو ۲۰۱٦ به رکوردی رسید که کاپیتان پیشین تیم ملی ایران ۹ سال پیش به ثبت رساند.
به گزارش مهر، جان لوئیجی بوفون، سنگربان تیم ملی ایتالیا صد و پنجاهمین بازی ملی‌اش را در جمع لاجوردی‌پوشان انجام داد. به این ترتیب بوفون در جدول رکورددارن انجام بیشترین بازی ملی در دنیا، در کنار علی دایی، کاپیتان پیشین تیم ملی ایران و لوتار ماتئوس اسطوره فوتبال آلمان ایستاد.

خبر

حضور ملی‌پوش ووشو استان در جام پارس

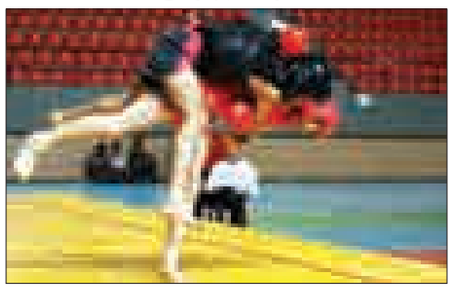

فرود ظفری ووشو کار نهاوندی که در اردوی تیم ملی بزرگسالان حاضر است با درخشش در مسابقات درون اردویی و شکست تمام حریفان حاضر در اردوی تیم ملی سهمیه وزن منفی ٦۲ کیلوگرم را برای حضور در جام پارس که با شرکت چندین کشور خارجی در تهران برگزار خواهد شد را به دست آورد.
ظفری این روزها از آمادگی خوبی برخوردار است و قول داده با کسب مدال طلای مسابقات بین‌المللی به نهاوند بازگردد.
احمد اسدی رئیس هیات ووشو نهاوند در این خصوص گفت: فرود ظفری تیم ملی کشورمان را در مسابقات بین‌المللی جام پارس در اواخر شهریورماه به میزبانی کشورمان همراهی خواهد کرد.

اتومبیلرانی نهاوند حمایت می‌خواهد

رئیس هیات اتومبیلرانی و موتورسواری نهاوند گفت: برای سربلندی استان ۲ ماه تلاش کردیم تا توانستیم میزبانی مسابقات اتومبیلرانی کشوری را با موفقیت برگزار کنیم.
مجید پرویزی اظهار کرد: وقتی میزبانی ما قطعی شد با تمام قدرت و برنامه‌ریزی کار احداث پیست را آغاز کردیم و با همکاری ارگان‌های مختلف دولتی مثل شهرداری و حمایت مسئولان توانستیم یک پیست استاندارد برای برگزاری مسابقات آماده کنیم.
وی ادامه داد: حالا نهاوند دارای یک پیست استاندارد است که با داشتن این امکانات از این به بعد در تمام مسابقات استانی و کشوری با یک تیم خوب حاضر خواهیم شد.
پرویزی در پایان خاطرنشان کرد: امیدوارم مسئولان تیم اتومبیلرانی شهرستان را که حالا نیاز به حمایت دارد فراموش نکنند و برای رونق و حفظ این پیست که در کشور کم نظیر است آن را پشتیبانی کنند.

الوند هفته اول در شهر باران به میدان می‌رود

قرعه‌کشی لیگ دسته دوم باشگاه‌های کشور انجام شد و در نهایت تیم الوند در گروه چهارم قرار گرفت، گروهی که پراکندگی شهری آن به مراتب بیشتر از ۳ گروه دیگر است.
به گزارش فارس، برنامه کامل دور رفت مسابقات لیگ دسته دوم کشور طبق قرعه‌کشی انجام شد که در گروه اول تیم‌های بعثت کرمانشاه، کارون اهواز، شهرداری بندرعباس، برق نوین شیراز، آراد اصفهان، شهرداری زنجان، شهرداری دزفول، نیروی زمینی، ملی‌پوشان تبریز و پرسپولیس گناوه حضور دارند.
در گروه دوم نیز تیم‌های راهیان کرمانشاه، کارگر بنه گز، شهرداری ماهشهر، ماهان شوشتر، بادران تهران، کیمیا فرایند تهران، پارس جنوبی جم، تربیت نوین یزد، شهرداری تبریز و شهرداری کامیاران با هم به رقابت خواهند پرداخت.
تیم‌های مقاومت تهران، نفت امیدیه، کارا شیراز، هف سمنان، نسل ابومسلم، شهرداری جویبار، نفت نوین آبادان، نفت و گاز گچساران، استقلال آبی تهران و کاسپین قزوین در گروه سوم حضور دارند.
اما در گروه چهارم تیم الوند باید برابر تیم‌هایی به میدان برود که از شمال تا جنوب و شرق تا غرب کشور در آن حضور دارند. تیم‌های رهپویان رضوانشهر، خلخال دشت، صنعت ساری، فولاد اهواز، پیام وحدت مشهد، تربیت ایلام، شاهین‌کیش، سپیدرود رشت و شهرداری ارومیه حریفان تیم الوند همدان هستند.
این رقابت‌ها از پنجم مهرماه سالجاری در شهرهای مختلف آغاز خواهد شد و اواخر بهمن‌ماه نیز مرحله اول آن به پایان می‌رسد که ٤ تیم انتهای جدول هر گروه مستقیم به لیگ دسته ۳ سقوط می‌کنند.
برای مرحله دوم مسابقات از هر گروه ۳ تیم جواز صعود را پیدا می‌کنند که باید در ۲ گروه ٦ تیمی از اوایل اسفندماه سالجاری تا اواخر اردیبهشت‌ماه سال ۹۵ با هم به رقابت بپردازند.
در نهایت تیم‌های اول ۲ گروه مستقیم جواز صعود را پیدا می‌کنند و تیم‌های دوم هر گروه نیز باید برای سومین تیم صعودکننده به دیدار پلی‌آف که در خردادماه برگزار می‌شود، بروند.
گفتنی است؛ تیم الوند در نخستین دیدار خود باید مقابل سپیدرود رشت به میدان برود که این دیدار یکشنبه پنجم مهرماه ساعت ١٤ در ورزشگاه تختی رشت برگزار می‌شود.

روزنامه اجتماعی، سیاسی، فرهنگی، اقتصادی

The Message Of Madestan's History & Civilization & Culture

روزنامه همدان پیام

www.HamedanPayam.com

پیام تاریخ، تمدن و فرهنگ مادستان

سه شنبه ● ۱۷ شهریورماه ۱۳۹۴ ● ۲۴ ذی القعده ۱۴۳۶ ● ۸ سپتامبر ۲۰۱۵ ● ۲۴۴۳

روزنامه صبح استان

صاحب امتیاز و مدیر مسئول: نصرت ا... طاقتی احسن

سردبیر: یدا... طاقتی احسن

نشانی: همدان، ابتدای خیابان مهدیه، روبروی دبیرستان شریعتی ساختمان پیام

صندوق پستی: ۶۶۶ - ۶۵۱۵۵

تلفن: ۳۸۲۶۴۴۳۳ (ویژه) نمابر: ۳۸۲۷۹۰۱۳

سردبیر: ۰۹۱۸۳۱۵۱۴۳۷ آگهی: ۳۸۲۶۴۴۳۳

لیتوگرافی و چاپ: پیام رسانه (۳۸۲۷۴۰۸۲ - ۰۸۱)

پایگاه اینترنتی.....www.Hamedanpayam.com

ارتباط با روزنامه..... ۱۰۰۰۶۰۶۶

ارتباط با روزنامه.....info@Hamedanpayam.com

.....Hamedanpeyam@yahoo.com

ارتباط با مدیرمسئول.....modir@Hamedanpayam.com

ارتباط با سردبیر.....sardabir@Hamedanpayam.com

سرویس آگهی.....agahi@hamedanpayam.com

سرویس اشتراک.....eshterak@hamedanpayam.com

چاپخانه پیام رسانه.....litohoma@yahoo.com

اوقات شرعی

اذان ظهر	۱۳:۱۴
غروب خورشید	۱۹:۳۵
اذان مغرب	۱۹:۵۳
نیمه شب شرعی	۰۰:۳۲
اذان صبح فردا	۰۵:۲۸
طلوع خورشید فردا	۰۶:۵۳

» منبع: موسسه ژئوفیزیک تهران

آب و هوا

پیش‌بینی وضع هوا:

صاف تا قسمتی ابری، همراه با وزش باد

شهرستان	همدان	ملایر	تویسرکان	نهاوند	کبودرآهنگ	رزن	فامنین	قهاوند	اسدآباد	بهار
▲	۳۳	۳۲	۳۱	۳۳	۳۱	۳۱	۳۳	۳۱	۳۰	-
▼	۳۳	۱۴	۱۶	۱۶	۱۶	۱۲	۱۵	۱۵	۱۱	-
☁	۲۵	۳۵	۳۵	۳۵	۳۰	۴۰	۲۵	۳۰	۳۵	-

حدیث:

امام علی (ع) :

عزّت و افتخارات دنیا به سر می آید و زیور و نعمت آن، زوال می گیرد و سختی و مشقّتش به پایان می رسد.

نهج البلاغه، خطبه ۹۹؛ دنیا و آخرت از نگاه قرآن و حدیث: ج ۱، ص ۴۴

دوبیتی باباطاهر

اگر شیری اگر میری اگر مور — گذر باید کنی آخر لب گور

دلا رحمی بجان خویشتن کن — که مورانت نهند خوان و کنند سور

تـــازه‌ها

احتمال وجود حیات در پلوتو

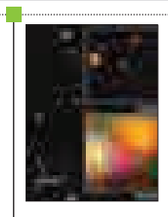

بر اســاس ادعای یک فیزیکدان انگلیسی پلوتو ممکن اســت حاوی اقیانوسی زیرآبی باشد که به دلیل گرم بودن کافی میزبان حیات باشد.

کاکس معتقد اســت چکیدن یخچال‌ها بر روی ســطح پلوتو شاید اشاره به امکان وجود نوعی دریای زیرآبی دارد که برای میزبانی مواد شیمیایی آلی به اندازه کافی گرم است.

وی در این باره گفت: کاوشگر نیوهورایزنز نشان داد که ممکن است یک اقیانوس زیرآبی بر روی پلوتو وجود داشــته باشد و این موضوع حاکی از آن است که چنانچه درک ما از وجود حیات حتی اگر اندکی هم درست باشد، می‌توان امیدوار بود.

درختی که اسمارت فون‌ها را شارژ می‌کند

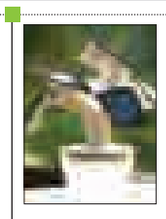

یــک مختــرع فرانســوی شــارژرهای خورشیدی جالبی شبیه به درختان بن‌سای را اختراع کرده است. به گزارش برترین‌ها، این شارژر با ذخیره انرژی خورشیدی در پنل‌های خود می‌تواند به شارژ مستقیم و روزانه انواع گجت‌ها بپردازد.

درختان با استفاده از پنل‌های خورشیدی به ذخیره انرژی در باتری‌های خود می‌پردازند. کاربران با استفاده از انرژی ذخیره شده در پنل‌ها قادر به شارژ انواع گجت‌ها هستند.

این شــارژر خورشــیدی از یک پورت USB و همینطور ســطح مسطحی بهره‌مند شده تا گجت‌ها هنگام شارژ روی آن قرار بگیرند.

کنترل ریزگردها با نرم‌افزار پژوهشگران ایرانی

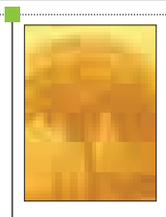

یک شــرکت دانش‌بنیان ایرانــی اقدام به طراحی سامانه پایش و هشدار برای ریزگردها در قالب یک نرم‌افزار کرده است که اکنون در مرحله تست‌های آزمایشگاهی قرار دارد.

به گزارش مهر، این ســامانه با استفاده از داده‌های ماهواره‌ای اقدام به پردازش و پایش ریزگردها می‌کند و قادر به شناســایی کانون اصلی گرد و غبار خواهد بود.

این پژوهشگر بیان کرد: این سامانه می‌تواند پهنه گرد و غبار را تعیین کند و اطلاعات مورد نیاز را به نهادهای مربوط در حوزه سیاستگذاری قرار دهد.

مصرف زیاد نمک خطر چاقی را افزایش می‌دهد

مصرف زیاد نمک بــدون توجه به مقدار کالری مصرفی از ســایر خوراکی‌ها ، موجب بروز چاقی می‌شود.

به گزارش ایرنا، محققان متوجه شدند که هر گرم اضافی نمکی خطر چاقی را تا ۲۵ درصد افزایش می‌دهد.

محققــان حتی با در نظــر گرفتن کل غذایی کــه افراد در روز مصــرف می‌کنند، باز متوجه شــدند که نمک عامــل مهمی در افزایش وزن است.

مصــرف نمک با افزایش فشــار خــون ارتبــاط دارد و آن را عامل خطرسازی برای ابتلا به بیماری قلبی می‌دانند.

کشف دورترین و پیرترین کهکشان

محققــان یک کهکشــان کم نور کشــف کرده‌اند که معتقدند دورترین کهکشانی است که تاکنون مشاهده شده است.

به گزارش ایرنا، این کشــف جدول زمانــی و توضیح تکامل جهان اولیه را به چالش می‌کشاند. ستاره‌شناسان سن این کهکشان را ۱۳/۲ میلیارد سال تخمین می‌زنند. این در حالی است که کیهان ۱۳/۸میلیارد سال سن دارد. ستاره‌شناسان نوعی پرتو نشأت گرفته از این کهکشان را اندازه گرفته‌اند که وجود این نوع پرتو در تئوری امکان‌پذیر نیست.

این پرتو شــامل یک خط لیمن-آلفا است که نشــانه‌ای از گازهای هیدروژن داغ است.

یادمان

آثار همدانی نشر عمومی نیافته است

شــمس‌الدین احمد، نویسنده کشــورمان، در کتاب شاه همدان ۱٤٦ اثــر را بــه همدانی نســبت داده؛ ذخیره الملوک، سیرالطالبین، مناجات، رســاله انســانیه، رساله نفسیه، اســرار قلبیه، چهل اسرار، هفت مجلس، فتوتیــه، ده فایده، مســتورات، اســرار ولی، احکام قرآن، انسان‌نامه و فراست‌نامه که از مهمترین و مشهورترین این آثار است.

آنچه بایــد گفت این اســت که آثار همدانی آنگونه که باید نشــر عمومی نیافته و معرفی نشــده است. محمدابراهیم مالمیر از آثار همدانی ٦٥ اثر تصحیح، تعلیقه و شرح و ۲ اثر در زندگینامه ایشان، خلاصه المناقب و منقبت‌الجواهر را انجام داده است که ۷۵ اثرخواهد شد.

در شهر

جیک‌جیک مستون و فکر زمستون

در قدیم رســم بر این بوده است که در پایان تابستان و اوایل پاییز خانواده‌ها به جمــع‌آوری و ذخیره انواع آذوقه‌های نایاب یا کمیاب در فصل ســرما مشغول می‌شدند که از جمله آنها به خرید و انبار سیب‌زمینی، پیاز و... می‌توان اشاره کرد.

از طرفــی تغییــر کیفیــت برخــی از محصــولات تابســتانه در زمســتان و همچنین افزایش قیمت آنها هنوز عده‌ای از خانم‌ها را بر آن مــی‌دارد که کماکان به ســنت دیرینه خود برای انبار آن مواد پایبند باشند.

در همــدان که از قدیم آذوقــه مردم از این طریق برای زمســتان ذخیره می‌شد، هم اینک نیز اواخر تابســتان که می‌رسد خانواده‌هــا برای تهیه آذوقــه تدارکات لازم را می‌بیننــد. خانواده‌های همدانی برای گرفتن اســباب زمســتانی به مرکز شــهر و به ویژه بــه بازارهــای میوه و تره‌بــار می‌روند تا به صــورت کلی این ملزومات غذایی را تهیه کنند. این روزها به دلیل همیــن تکاپوها برای خریدهای

زمستانه میدان اصلی شــهر، سبزه‌میدان و نیــز بازار ســرگذر مملــو از افرادی اســت که می‌خواهند ذخیره زمستانشان را هــر چه زودتر و بهتــر تهیه کنند. هر چند این سنت در بســیاری از شهرهای کشــور چندان رواج نــدارد و خانواده ترجیح می‌دهنــد هر نوع مواد غذایی که لازم دارنــد را همــان روز تهیه کنند. در هــر حال از جمله مواردی که این روزها بیشــتر مورد توجه خانم‌هــای همدانی است، گرفتن ترشی، مربا، گرفتن آبلیمو و آبغــوره، رب و خریــد کــردن انواع ســبزیجات و انواع غــلات و حبوبات اســت خانواده‌های همدانی بیشتر تمایل دارنــد که به جای آمــاده مصرف کردن این مایحتاج آن را خودشــان به ســلیقه دلخواهشــان تهیــه کنند. شــاید همین پایبندی به ســنت گذشــتگان است که همدانی‌ها را در گرفتن ترشیجات شهره کرده است. آنچنان که پیداست گاه برای انجام این کار کل خانواده درگیر می‌شوند از تهیه و خرید آذوقه گرفته تا شســتن و پاک کردن و... همه پای کار هستند.

آنگونه که بزرگترها تعریف می‌کنند این ســنت از آنجا ناشی می‌شد که همدان بر خلاف امروز در گذشــته به عنوان استان سرد در کشــور مطرح بود و مردم برای اینکه مشکلات سرزده از برف و... آنها را درگیر نکند ترجیح می‌دادند این مایحتاج را زودتــر تهیــه کنند و برای زمســتان سختشان آن را ذخیره سازند.

هــر چنــد بــه دلیــل تغییــرات جوی زمســتان‌های پر از برف، یخ و ســرمای همدان به اتمام رسیده است اما این سنت دیرینــه همچنان با مــردم همدان عجین شده و از نسل گذشته برای خانواده‌های امروزی به یادگار مانده است.

شلوغی بازارهای همدان گواه این امر را دارد که هنوز خانواده‌ها پایبند این سنت بوده و همچنان برای زمستان خود تدارک می‌بینند. در این ایام حتی برخی از مشاغل هم رونق خوبی به خود می‌گیرند از سیفی و سبزی فروش گرفته تا خشکبارفروشی‌ها همه و همه بهره لازم را از این سنت دیرینه می‌برند حتی برخی مشــاغل هــم در این خریدها بــروز و ظهور می‌کنند مشــاغلی چون ســبزی خردکنی، ترشی‌گیری، سبزی پاک کنــی و... برای مدتی همراه خانواده‌ها در جمع‌آوری آذوقه هســتند و پس از آن تعطیل می‌شوند.