پیام تاریخ، تمدن و فرهنگ مادستان
|ISNN: 2322-4665|

روزنامه همدان پیام

www.HamedanPayam.com

یکشنبه ● ۱۳ دی ماه ۱۳۹۴ ● ۲۲ ربیع‌الاول ۱۴۳۷ ● ۳ ژانویه ۲۰۱۶
سال یازدهم ● شماره ۲۵۳۶ ● ۱۲ صفحه روزنامه + نیازمندی‌ها ● ۵۰۰ تومان

خبر

استان آماده برگزاری انتخابات آرام و با نشاط است
۳ <آ

مادستان
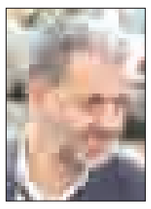
بیشتر به رفع تکلیف اداری بسنده کردیم
۱۰ <آ

جامعه
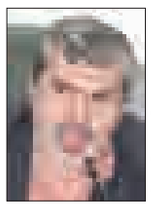
کلینیک سلامت جنسی افتتاح می‌شود
۹ <آ

اقتصاد
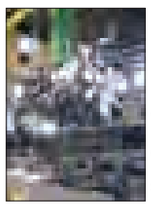
مطالبه‌گری حلقه مفقوده رشد اقتصادی است
۷ <آ

زندگی با سبکی متفاوت در حاشیه شهر
۱۲ <آ

صادرات ماهی همدان غیر رسمی است
۷ <آ

موج جدیدی از ایدز با تزریق هروئین
۸ <آ

داوطلبان زن انتخابات استان ۴۴۰ درصد رشد داشته‌اند

زنان؛ پیش‌قراولان تغییر چهره مجلس

۳ <آ

گفت‌وگوی همدان‌پیام با جوان‌ترین راننده حرفه‌ای ایران

می‌خواهم در فرمول یک شرکت کنم

۱۱ <آ

نماینده ولی فقیه در همدان تأکید کرد

نگذارید حقوق ۵ میلیون دختر مجرد از بین برود

۲ <آ

در کارگروه اشتغال شهرستان رزن مطرح شد

نوبت‌های طولانی مدت مشکل پرداخت وام

۱۰ <آ

در اوج درنده‌خویی و سَبُعیت و بدون توجه به احساسات جهان اسلام

آل سعود آیت‌ا... شیخ النمر را به شهادت رساند

وزارت کشور سعودی از اعدام شیخ النمر روحانی برجسته شیعه عربستانی خبر داد، در پی این جنایت، نظامیان رژیم مناطق شیعه‌نشین در شرق عربستان را از ترس واکنش‌های خشمگینانه مردمی به محاصره خود درآوردند. به گزارش تسنیم، وزارت کشور عربستان صبح روز شنبه از اعدام شیخ نمر باقر النمر روحانی برجسته شیعه این کشور خبر داد. رژیم عربستان سعودی با وجود اعتراضات فزاینده جهان اسلام به حکم اعدام شیخ نمر النمر روحانی برجسته شیعی عربستانی، این روحانی مبارز را به اتهام واهی...

۴ <آ

یادداشت روز

اصولگرایان مردد بین افراط و اعتدال

پنجشنبه گذشته اصولگرایان برای دستیابی به وحدت در تهران دورهم گرد آمدند تا از شرایط انتخابات با یکدیگر سخن گفته و از احتمال پیروزی رقیب در صورت دست نیافتن به وحدت اظهار نگرانی کنند. شاید دستاورد این نشست پذیرش جبهه یکتا در این ائتلاف بود اما کل این نشست با حضور نیافتن (علی لاریجانی) رئیس اصولگرا و قدرتمند مجلس تحت شعاع این غیبت قرار گرفت. در کنار این، حضور نیافتن حجت‌الاسلام والمسلمین ناطق نوری و...

۲ <آ

گردشگری

تبلیغات گردشگری آب در هاون کوبیدن است

طرح خام کمیته تبلیغات ۵ ساله شد

این روزها که در استان‌های مختلف ساز برنامه‌ریزی‌ها برای استقبال از مسافران نوروز کوک است در همدان گردشگری به کما رفته است. نبود برنامه‌های راهبردی، بحث نامعلوم تغییر مدیرکلی میراث فرهنگی در همدان، نبود برنامه‌های جانبی همچون جشنواره‌های فصلی و از همه مهمتر کمبود اعتبارات یکی پس از دیگری موجب شد سال پیش رو روی گردشگری همدان در جا بزنند. در کنار همه...

۵ <آ

ارتباط و همراهی شما با ما

همدان پیام

کانال خبری همدان پیام در تلگرام
(https://telegram.me/hamedapayam)

کاندیداهای انتخاباتی
تبلیغات خود را به ما بسپارید

با ما تماس بگیرید

ایمیل
(info@hamedanpayam.com)

سایت اینترنتی روزنامه همدان پیام
(www.hamedanpayam.com)

صندوق پستی
(۶۵۱۵۵-۶۶۶)

سامانه پیامکی (۱۰۰۰۶۰۶۶)
پیام‌گیر (۰۸۱-۳۸۲۷۹۰۴۰)

- ملایر ۰۹۳۶۵۶۶۶۱۳۳ (خانم شبیری)
- نهاوند ۰۹۱۸۷۱۰۱۸۶۱ (خانم کمالوند)
- تویسرکان ۰۹۱۸۴۲۸۹۰۴۱ (خانم سوری)
- کبودرآهنگ ۰۹۱۸۳۱۹۳۴۹۸ (خانم حمیدی)
- رزن ۰۹۱۸۴۴۱۸۵۱۵ (آقای هوشمندی)
- بهار ولالجین ۰۹۱۸۹۰۸۵۵۱۴ (آقای رجبی راغب)
- فامنین ۰۹۳۹۰۸۲۰۱۹۰ (آقای ملکی)
- سردرود ۰۹۱۸۹۱۲۰۷۹۴ (خانم کوکبی)
- شیرین سو ۰۹۱۸۳۱۴۱۹۸۹ (آقای طاقتی)

دفتر مرکزی همدان: ۰۸۱-۳۸۲۶۴۴۳۳

پیام مردمی (mardomi@hamedanpayam.com)

نیازمندی‌ها (۰۸۱-۳۸۲۶۴۴۰۰) - فکس (۰۸۱-۳۸۲۷۹۰۱۳)/ ارتباط در فضای مجازی تلگرام (۰۹۱۸۳۱۵۱۴۳۷)

انالله و انا الیه راجعون

زمانه بر من غم و غمخانه آموخت/
زهجر روی مادرم افسانه آموخت/
ثمرگاه پرطنینش بر من شعله‌ور گشت/
وداع عشق سوزانش بر من غوطه‌ور گشت/

دوست عزیزمان

سمیرا حمزه‌ائی

جاده‌های سرد زمستان دردانه وجود نازنیت را به یغما برد و آسمان زندگی‌ات به ظلمات گرائید و آنگاه که آه و فغان غروب جانگداز مادرت بر فرشیان و عرشیان طنین اندار کرد پروردگار
آغوش مهربانی‌های دو عالم را برایت می‌گشاید
تا گهواره‌ای باشد برای تسکین
آلام روح و جان پرغنیمت.
داغ جانگداز مادرت همچون آتشی قلب دوستانت را نیز اندوهگین و متأثر گردانید، از خداوند سبحان برای شما عزیز دلشکسته صبری وافر، ایمانی راسخ و سلامتی بازماندگانت را مسئلت می‌کنیم.

سجاد جلالوند و دانشجویان گروه ادبیات فارسی دانشگاه پیام نور کبودراهنگ، نگار باغبان، زهره ترابی کیان، مرضیه مسلمی، مرضیه محمدی، اکرم غمخوار حسینی، زهرا رازقی، مرجان محمودی بیگدل، فرشته عظیمی، حمیده حدادی، فرشته ساده‌لجی، سیما جعفری، فاطمه خانی

راه ارتباط شما مشتری گرامی با نیازمندی‌های همدان پیام
از طریق تلگرام
این شماره را به خاطر بسپارید
۰۹۰۳۵۱۵۷۳۵۱

پیام تاریخ، تمدن و فرهنگ مادستان
The Message Of Madestan's History & Civilization & Culture
روزنامه همدان پیام
۲
یکشنبه ● ۱۳ دی ماه ۱۳۹۴ ● شماره ۲۵۳۶
خبر
khabar@hamedanpayam.com

همدان آخر هفته
میزبان نمایشگاه لوازم خانگی است

پانزدهمین نمایشگاه بین‌المللی بازرگانی همدان از ۱۶ تا ۲۱ دی‌ماه در محل دائمی نمایشگاه بین‌المللی استان همدان برگزار می‌شود.
مدیرعامل نمایشگاه‌های بین‌المللی همدان در گفت‌وگو با تسنیم، اظهار کرد: پانزدهمین نمایشگاه بین‌المللی بازرگانی و هفتمین نمایشگاه فرش ماشینی، موکت، کفپوش و دکوراسیون داخلی از ۱۶ تا ۲۱ دی‌ماه به مدت ۶ روز در محل دائمی شرکت نمایشگاه‌های بین‌المللی استان همدان برگزار می‌شود.
حسین الماسی با اشـــاره به فضای رقابتی بازارهای اقتصادی دنیای امروز، افزود: تولیدکنندگان، شرکت‌ها و برندهای مطرح روز به دنبال ارتقای کیفیت محصولات خود هســـتند تا در این فضای رقابتی، گوی سبقت را از دیگر رقبای خود ربوده و در نهایت نسبت به بازاریابی و فروش خود اقدام کنند.
وی تصریح کرد: عمده مشـــارکت‌کنندگان در این نمایشـــگاه از استان‌های تهران، البرز، خراســـان رضوی، قم، اصفهان، کاشـــان، کرمانشاه، زنجان و همدان هستند که محصولاتی از جمله یخچال، گاز، ماشین لباسشویی، انواع تلویزیون، تجهیزات آشپزخانه، و سایر مسائل منزل را ارائه می‌کنند. الماسی ارتباط مســـتقیم بین تولیدکننده و مصرف‌کننده، دسترسی بهتر به کالاهای مورد نیاز، آشـــنایی با آخرین تولیدات این حوزه و ایجاد فضای رقابتی به منظور شـــناخت نیاز مخاطبان را از اهداف برگزاری نمایشگاه بازرگانی در همدان دانست. مدیرعامل شـــرکت نمایشگاه‌های بین‌المللی استان همدان گفت: شرکت‌های معتبری از جمله بکو، سامسونگ، الجی، بوش، هیتاچی، دوو، پاناسونیک، همیلتون، پاکشوما، سرجیو، مجیک و شرکت‌های تولیدی فرش ماشینی قالی سرام، یلدای کویر، فرش خاطره، قیطران و شادلین فرش در این نمایشـــگاه به ارائه محصولات خود می‌پردازنـــد. وی افزود: مردم می‌توانند در ســـاعات ۱۵ تا ۲۰:۳۰ دقیقه برای بازدید از این نمایشگاه اقدام کنند و همچنین روز جمعه نمایشـــگاه از ساعت ۱۰ صبح تا ۲۰:۳۰ دقیقه شب فعال خواهد بود.

یادداشت روز

اصولگرایان مردد بین افراط و اعتدال

پنجشـــنبه گذشته اصولگرایان برای دســـتیابی به وحدت در تهران دورهم گرد آمدند تا از شرایط انتخابات با یکدیگر سخن گفتـــه و از احتمال پیروزی رقیب در صورت دســـت نیافتن به وحدت اظهار نگرانی کنند.
شاید دســـتاورد این نشســـت پذیرش جبهه یکتا در این ائتلاف بود اما کل این نشســـت با حضور نیافتن (علی لاریجانی) رئیس اصولگرا و قدرتمند مجلس تحت شعاع این غیبت قرار گرفت.
در کنار این، حضور نیافتن حجت‌الاسلام والمسلمین ناطق نوری و افـــرادی چون محمدرضا باهنر بر حجـــم غیبت‌های مؤثر این ائتلاف افزود.
البته ناطق نوری در بیانیه‌ای که دفتر بازرســـی بیت رهبری صادر کرد از اینکـــه قصد فعالیت در هیچ جریان سیاســـی را ندارد و بی‌طرف است، سخن گفت.
باهنر نیز از ســـفر به شهرســـتان با برنامه‌ریزی قبلی سخن گفته بود اما واقعیت آن اســـت که این ۳ اصولگـــرای معتدل با اعلام بی‌طرفی یا حرکـــت حزبی انزجار خود ار از افراطی‌گری برخی اصولگرایان عضو ائتلاف اعلام کرده‌اند.
لاریجانی چهره اصولگرایی است که به دلیل اعتدالی که در مشی سیاســـی خود بخصوص در ۲ ســـال اخیر و در تعامل با دولت داشته، بارها از سوی افراطیون اصولگرا نواخته شده است.
شـــیخ نـــور نیـــز اصولگرایی معتدل اســـت که دل خوشـــی از اصولگرایان حامی دولت قبل و بخصوص جبهه پایداری و جبهه یکتا ندارد.
پـــدر لابی ایران نیـــز به خوبی می‌داند که اگـــر در هر دولتی قادر به لابی‌گری اســـت، به این دلیل است که از دایره اعتدال خارج نشده و در هیچ مقطعی با تندروها همراهی باهنر دیده نشده است.
اصولگرایان با این تفاســـیر زیر یک ائتـــلاف، دیگر نمی‌گنجند؛ زیرا لاریجانی اصولگرایـــی را در رهروان ولایت معنای دیگری بخشیده و از نو تعریف کرده است و با تعاریف رهروان، بسیاری از اصولگرایـــان از دایره اصولگرایی به دلیـــل افراط و تفریط و بی‌اخلاقی یا همراهی با بی‌اخلاقان خارج می‌شوند.
لاریجانی خدمت بزرگی به اصولگرایی، به عنوان یک اندیشـــه درون انقـــلاب کرده اســـت، خدمتـــی که در آینـــده ارزش آن مشـــخص‌تر خواهد شـــد و اصولگرایان به درستی حرکت وی برای حفظ اندیشـــه اصولگرایی در درون نظام و تعیین مرزهای آن با افراط، انحراف و تندروی و بی‌اخلاقی، پی خواهند برد.
ناطـــق نـــوری اصولگرایی مورد نظـــر لاریجانـــی را قبول دارد و بـــا اعلام بی‌طرفـــی خود به نوعی با لاریجانـــی در بازتعریف اصولگرایی همراهی کرده است.
این از تیزهوشـــی‌های شـــیخ نور اســـت که در مقاطع حساس تصمیم‌های درست اتخاذ می‌کند.
اما باهنر اگر می‌خواهد مرد قدرتمند ســـپهر سیاســـی ایران باقی بماند باید نســـبت به رئیس خود در مجلس صداقت بیشـــتری داشته باشد و به صراحت از اینکه نمی‌خواهد با تندروها در یک ائتلاف باشد، سخن بگوید.
بـــا این اوصاف ائتلاف اصولگرایان در یک وضعیت شـــدنی اســـت و این ائتلاف هم با طرد افراطیون و کســـانی که به نام اصولگرایی به این اندیشـــه و سیره سیاســـی ضربه زده‌اند و بازگشـــت به عقلانیت موجود در اصول و همراهی با روش اعتدالی چهره‌های شـــاخصی چون لاریجانی به دست می‌آید وگرنـــه ائتلاف بی‌دروپیکر اصولگرایان متشـــکل از تندروها، احمدی‌نژادی‌هـــا و جبهـــه پایـــداری، رقیبی جـــدی به نام اصولگرایان معتدل در برابر خود خواهد داشـــت و آنچنان که فضای مجلس در ســـال‌های اخیر به عنوان نمودی از جامعه در انتخاب هیأت‌رئیســـه مشخص کرده است در انتخاب بین اصولگرایان معتـــدل و اصولگرایان تندرو، پیروزی همواره با معتدلین بوده است.
به هر حال چه ائتلاف اصولگرایان بشـــود یا نشـــود، بازتعریف اصولگرایی از سوی رهروان ولایت و علی لاریجانی اقدام مهمی است که در این دوره اتفاق می‌افتد.

خبر

همدان هر روز سردتر از دیروز

رئیس اداره پیش‌بینی و پیش‌آگاهی جوی همدان گفت: دمای هوای همدان در امروز وفردا ۶ درجه کاهش پیدا خواهد کرد.
نادرپیرتاج در گفت‌وگو با مهر با بیان اینکه آســـمان استان نیمه ابری و گاهی با افزایش ابر همراه است، گفت: برای آسمان استان همدان بارش برف و باران و در برخی ســـاعات وزش باد شدید پیش‌بینی می‌شود.
وی با بیان اینکه از امروز جو حاکم بر استان پایدار شده و وزش باد نیز متوقف خواهد شـــد اما با کاهش دما مواجه خواهیم شد، ادامه داد: روز جمعه سرعت وزش تندباد در همدان ۶۰ کیلومتر در ســـاعت ثبت و در برخی از نقاط استان همدان مانند نهاوند و گل‌تپه تا ۷۰ کیلومتر در ساعت گزارش شده است.
پیرتاج در ادامه ســـخنانش بیان داشـــت: با توجـــه به بارش‌ها و برودت هوا احتمال مـــه آلودگی و کاهش دید در جاده‌ها وجود دارد که از رانندگان درخواست می‌شود در این وضعیت سرعت مطمئنه را رعایت کنند.

نماینده ولی فقیه در همدان تأکید کرد

نگذارید حقوق ۵ میلیون دختر مجرد از بین برود

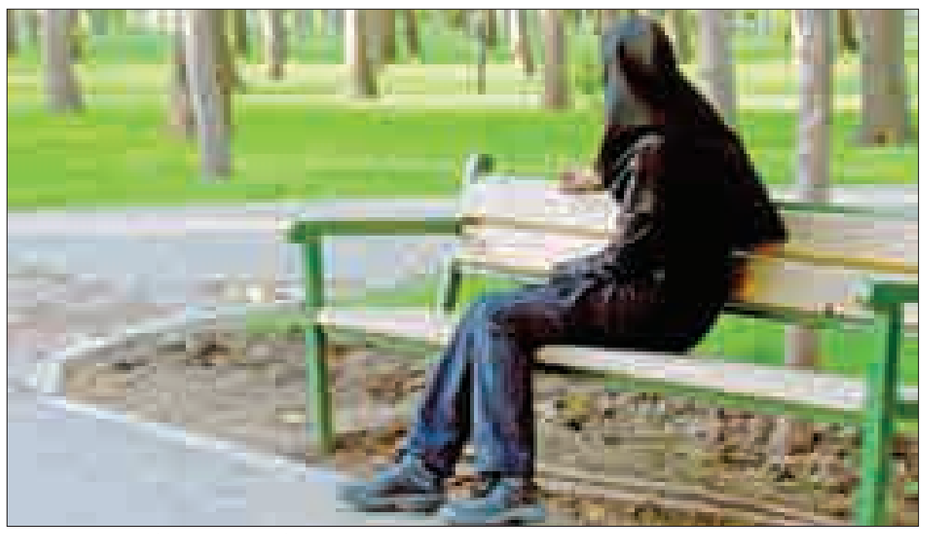

نماینده فقیه در همدان بر تلاش مسئولان بر صیانـــت از بنیاد خانـــواده تأکید کرده و گفته: مســـئولان بی‌تفاوت به موضوع طلاق در ادارات مرتبط هم در دنیا و هم در آخرت باید پاسخگو باشند.
آیت‌ا... طه محمدی در بیستمین جلسه بنیاد صیانـــت از خانواده تأکید کرد که صیانت از بنیاد خانواده وظیفه تمام مسئولان است.
بنا بر گزارش فارس از این جلسه امام‌جمعه همدان اظهار کـــرد: صیانت از نهاد خانواده نشـــان از انگیزه و تعهد اعضای این بنیاد و تلاش در راه خداوند متعال است.
آیـــت‌ا... غیاث‌الدین طه‌محمدی با اشـــاره به احساس وظیفه مســـئولان و شرکت در جلسات بنیاد صیانت از خانواده گفت: این جلســـات به منظور ارائه راهکارهای عملی در زمینه جلوگیری از طلاق تشکیل می‌شود و حضور مرتب مسئولان مرتبط جای امید و تقدیر دارد.
وی افزود: مســـئولان بی‌تفاوت به موضوع طـــلاق در ادارات مرتبط، هم در دنیا و هم در آخرت باید پاسخگو باشند.
نماینده ولی‌فقیه در همدان خاطرنشان کرد: در صورتی کـــه زن یا مرد پـــس از طلاق به گنـــاه آلوده شـــوند، قطعاً شـــخصی که می‌توانسته کمک کند و مانع از این جدایی شود اما به وظیفه انسانی خود عمل نکرده، ناخواسته در آن گناه شریک است.
وی با اشـــاره به اینکه هیچ حلالی به اندازه طلاق تنفر ندارد، ادامه داد: به فرموده پیامبر گرامی اســـلام هیچ ساخت‌وسازی در دنیا به اندازه کمـــک در امر ازدواج نزد خداوند محبوب و پسندیده نیست.
محمدی با اشاره به وجود ۵ میلیون دختر در سن ازدواج تأکید کرد: مسئولان باید طوری برنامه‌ریزی کنند کـــه حقوق اجتماعی این افراد از بین نرود و از مشـــکلات اجتماعی بعد از طلاق جلوگیری شود.
وی با بیان اینکه کسانی که مقدمات ازدواج را فراهـــم می‌کنند از آتـــش جهنم مصون هســـتند، گفت: باید همه برای ایجاد بستر ازدواج آســـان و به دور از تجملات تلاش کنند.
نماینده ولی‌فقیه در همدان با تأکید بر اینکه طلاق و ازدواج دو مقوله جدا هستند و باید بـــه هر یک به صـــورت تخصصی پرداخته شـــود، تصریح کرد: آمـــوزش زوجین قبل از ازدواج و شـــرکت آنهـــا در کلاس‌های آموزشـــی می‌تواند در اســـتحکام پایه‌های زندگی مؤثر باشد.
وی به همت اعضای مؤســـس بنیاد صیانت از خانواده بـــرای جلوگیری از اختلافات و طلاق در خانواده و ایجاد سازش در زوجین اشاره کرد و افزود: ســـازمان‌هایی همچون اداره‌کل امور اجتماعی اســـتانداری، نیروی انتظامی، سازمان بهزیستی، کمیته امداد، بنیاد شهید، اداره‌کل دادگســـتری، ارشاد اسلامی و تبلیغات اســـلامی می‌توانند نقش مؤثری داشته باشند.
آیت‌ا... محمدی یادآور شـــد: تمـــام افراد بازنشســـته متخصـــص در امور مشـــاوره می‌توانند فی ســـبیل‌ا... در این بنیاد فعالیت کنند و در ثواب این امر خیر سهیم باشند.
از فروردین‌ماه ســـال جـــاری از بین ۳۰۰ فقـــره پرونـــده طـــلاق ارجاعی بـــه بنیاد صیانت از خانـــواده، ۲۱۴ پرونده طلاق به واســـطه فعالیت رایگان ۱۷ نفر از اساتید و کارشناســـان مجرب به عنوان مشاوران بنیاد و ۳ نفر کادر مجموعه رسیدگی شده است.
همچنین در نتیجه تلاش‌های شـــبانه‌روزی مشـــاوران ۱۰۰ فقره از پرونده‌ها به صلح و ســـازش بین زوجین ختم شد و ۵۹ فقره از پرونده‌ها نیز در دست رسیدگی است.

واکنش دارالمجاهدین به اعدام شهید شیخ نمر

خون شیخ نمر آل سعود را ریشه کن می‌کند

در پی اجرای حکم اعدام «شـــیخ نمر» رهبر شیعیان عربستان توسط آل‌سعود؛ استان دارالمجاهدین و دارالمؤمنین همراه با باقی استان‌ها طنین اعتراض و فریاد حق‌خواهی بلند شده است.
مدیر حـــوزه علمیه همـــدان در واکنش به اجـــرای این حکم گفت: لازمه ریشـــه‌کنی آل سعود جهاد شهیدانی همچون شیخ نمر است.
آیت‌ا... ســـید مصطفی موسوی‌اصفهانی در گفت‌وگو با ایسنا، در محکومیت اعدام شیخ نمر تصریح کرد: مســـأله جهاد شـــهادت از مسائل مسلم اسلام است که از زمان طلوع اسلام با آن همراه بوده است.
وی اظهار کرد: شـــیخ نمر روحانی مبارزی بوده که در مسیر جهاد شهادت در عربستان سعودی توســـط وهابیانی که دست آنها به خون مظلومین منا و مســـجدالحرام، آغشته شده بود، به شهادت رسید.
مدیـــرکل حوزه‌های علمیه همـــدان لازمه ریشـــه‌کنی آل ســـعود را جهاد شـــهیدانی همچون شیخ نمر دانست و افزود: با شرکت در تجمـــع مردمی که از ســـوی امام‌جمعه همدان اعلام شده است، همراهی خود را با تفکر جهادی اعلام خواهیم کرد.
مدیرکل تبلیغات اســـلامی اســـتان همدان هم در این‌بـــاره گفت: تهدید و کشـــتارها مسلمان‌ها عمق و ریشه اسلام و عدالت‌طلبی را در کشورهای مختلف به ویژه در عربستان قوی‌تر و پرنفوذتر می‌کند.
حجت‌الاسلام علی دشتکی اظهار کرد: امروز جبهه حق و در رأس آن اسلام با فرماندهی و دیده‌بانی شـــیعیان و به رهبری ملت ایران و مقام معظم رهبری در اوج عزت، عظمت، نفوذ و تأثیرگذاری قرار گرفته و این حرکت برای جبهه استعمار یعنی انگلیس، استکبار یعنی آمریکا و صهیونیســـم یعنی اسرائیل ۳ ضلع شوم که در جبهه باطل قرار دارند، قابل تحمل نیست بنابراین از هیچ فتنه و برنامه از راه‌هـــای مختلف که موجب تضعیف جبهه حق باشد، فروگذاری نمی‌کنند.
وی ادامـــه داد: در عربســـتان ضمن اینکه اسمشـــان مســـلمان بوده و حرم امن الهی اســـت و مدینه النبی در آنجا قرار دارد اما حاکمان دست‌نشـــانده آنها در پازل نقشه مثلث شوم استکبار، استعمار و صهیونیسم بازی می‌کنند و نقشـــه آنها که همان تهدید است، را انجام می‌دهند که این نه‌تنها جبهه حـــق را تضعیف نمی‌کند، بلکه تقویت هم می‌کند.
وی افـــزود: در این میان طبیعی اســـت که هم مســـلمانان جهان و حتی آنهایی کـــه مســـلمان نیســـتند اما واقعـــاً برای انســـان‌ها حرمـــت قائلنـــد، این حرکت مذبوحانه عروسک‌های خیمه شب‌بازی در عربســـتان را محکوم کرده و با تمام توان فریـــاد بزنند تا آنهـــا دیگر جرأت و جســـارت اهانت‌های ایـــن چنینی به مســـلمان‌ها و انسان‌ها را نداشته باشند و برای اسلام و انسان حرمت قائل شوند.

تجمع اعتراض‌آمیز مردم همدان

در پـــی اجرای حکم اعدام رهبر شـــیعیان عربســـتان مســـئول دفتر نماینده ولی‌فقیه در اســـتان و امام جمعه همـــدان از تجمع اعتراض‌آمیز مردم همدان در پی شـــهادت مظلومانه شـــیخ نمر در امامزاده عبدا...(ع) شهر همدان خبر داد.
ناصر نقوی در گفت‌وگو با ایسنا اظهار کرد: امروز (یکشنبه) ۱۳ دی‌ماه ساعت ۱۰ صبح تجمـــع اعتراض‌آمیز مـــردم همدان در پی اعدام آیت‌ا... شـــیخ النمر روحانی برجسته شیعه توسط آل‌ســـعود جنایتکار، در محل امامزاده عبدا...(ع) شهر همدان با سخنرانی آیت‌ا... محمدی، امام‌جمعه همدان برگزار می‌شود. گفتنی است؛ شـــیخ نمر روحانی مبارز عربستان اســـت که به اتهام ارتکاب جرائـــم تروریســـتی چندی پیش توســـط مأموران سعودی دستگیر شده بود و صبح امـــروز همراه ۴۷ تن دیگـــر در پی اقدامی وحشیانه از سوی آل سعود اعدام شد.

تلاش برای استانداردسازی کمپ‌های ترک اعتیاد

مدیـــرکل دفتـــر امـــور اجتماعـــی اســـتاندار همدان از پیگیری اســـتان برای استانداردسازی کمپ‌های اعتیاد خبر داده است.
مهـــرداد نادری‌فر در گفت‌وگـــو با فارس گفت: اســـتان همدان ۴۳ کمپ ترک اعتیاد دارد کـــه همه آنها دارای مجوز هســـتند و تلاش دارند تا خود را با استانداردها منطبق کنند.
وی با اشـــاره بـــه اینکه رصـــد پدیده‌های اجتماعی و حل مســـائل مبتلابـــه جامعه، نیازمند عزم جدی و تلاش مســـتمر است، اظهار کرد: آســـیب‌های اجتماعی روندی سیال و پویایی دارند که به تناسب آن باید جامعه را در حل مشـــکلات و مسائل خود توانمند کنیم.
وی افـــزود: هیـــچ آســـیب اجتماعـــی را نمی‌توان به مرز صفر رســـاند اما می‌توان با تدبیر و برنامه‌ریزی مسیر مهار و کنترل آن را فراهم کرد.
مدیـــرکل دفتر امور اجتماعی استانداری همدان در ادامه گفت: ارتقای سطح مراکز بازتوانی اعتیـــاد و همچنین تشـــکل‌های مردم نهاد، مطابق با استانداردهای موجود، وظیفه‌ای است که با مشارکت دستگاه‌ها و حمایت دولت باید عملیاتی شود تا از این طریق مـــدل اجتماعی مبارزه با مواد مخدر عینی‌تر و مملوس‌تر شود.
نادری‌فر افـــزود: برگـــزاری همایش‌های بهبودیافتگان مواد مخدر در شهرســـتان‌ها، برگـــزاری دوره توانمندســـازی مدیـــران تشکل‌ها، مشاوره بهداشـــتی و حقوقی به مراکز تـــرک اعتیاد و اســـتفاده از ظرفیت بسیج شاخص برنامه‌هایی است که تا قبل از پایان سال اجرایی می‌شود.
نادری‌فر گفت: بـــا وجود انجام خدمات و اقدامات شایسته در حوزه مبارزه با اعتیاد و مواد مخدر، متأسفانه در بخش آمار معتادان و بهبودیافتگان، متولی پاســـخگو در کشور وجود ندارد.

اختصاص ۲۶۰ وسیله نقلیه برای جابه‌جایی روستاییان

مدیرکل حمل‌ونقل و پایانه‌های اســـتان همدان از اختصاص ۲۶۰ دســـتگاه وســـیله نقلیه شامل ۱۰۰ دستگاه ون و ۱۶۰ سواری سمند برای جابه‌جایی مسافران به محورهای روستایی خبر داده است.
نصرت‌ا... حیدری در گفت‌وگو با فارس با اشـــاره به وجود ۴۰ دوربین ثبت تخلف در محورهای مواصلاتی اســـتان همدان اظهار کرد: نصب هر دوربین ثبت تخلف رانندگی در حدود ۵۰۰ میلیون تومان هزینه دارد.
وی بـــا اشـــاره بـــه اینکه نصـــب دوربین

ثبـــت تخلف رانندگـــی در همه محورهای مواصلاتی استان همدان در دستور کار قرار دارد، بیان کرد: این امر در سال آینده اجرایی خواهد شد و برای پوشش همه محورها باید ۳۰ تا ۴۰ دوربین در سطح جاده‌های استان نصب شود.
مدیرکل حمل‌ونقل و پایانه‌های استان همدان با بیان اینکه تمام محورهای اصلی و فرعی استان مجهز به سیســـتم ترددشمار هستند، خاطر نشـــان کرد: از ابتدای سال تاکنون در حدود ۶۲ میلیون تردد در ســـطح جاده‌های استان ثبت شده است. وی با بیان اینکه ۲۶۰ دستگاه وسیله نقلیه برای جابه‌جایی مسافران به محورهای روســـتایی واگذار می‌شـــود، اظهار کرد: این وســـایل نقلیه با تســـهیلات قرض‌الحسنه ۴ درصد ســـود به متقاضیان واگـــذار می‌شـــود.
وی از جابه‌جایی ۵ میلیون و ۵۰۰ هزار نفر مسافر با ناوگان حمل‌ونقل عمومی در اســـتان خبر داد و گفـــت: این رقم نســـبت به ســـال گذشـــته ۲ درصد افزایش داشته است.

shenide@hamedanpayam.com

شنیده‌ها

۱- حزب مردم‌سالاری در انتخابات مجلس از اصولگرایان خوش‌خیم نیز حمایت می‌کنـــد. گویا این حزب کاندیداهای مورد حمایت خود را به ۳ دســـته تقسیم کرده اســـت. گفتنی است بر اساس تقسیم‌بندی این حزب کاندیداهای عضو حزب مردم‌سالاری و اصلاح‌طلب نامزد طلایی، داوطلبـــان اصلاح‌طلب و عضو دیگر احزاب، نامزد نقره‌ای و کاندیداهای اصول‌گرای خوش‌خیم نامزدهای برنزی این حزب هستند که در انتخابات از آنها به ترتیب و شرط حضور در رقابت‌ها حمایت خواهد شد.
۲- جلسات هم‌اندیشی برخی از داوطلبان انتخابات مجلس خبرگان برگزار شـــده است. گویا در این جلسات بزرگان شهرستان‌های استان حضور داشته‌اند. گفتنی اســـت اکثر نامزدهای مجلس خبرگان استان می‌بایســـت در آزمون علمی داوطلبان مجلس خبرگان که از ســـوی شورای نگهبان در ۱۵ دی‌ماه، در قم برگزار می‌شود، شرکت کنند.
۳- برخی داوطلبان انتخابات مجلس شـــورای اسلامی اقدام به ارائه معرفی‌نامه برای دریافت تســـهیلات با هدف طرفدارسازی کرده‌اند. گویا این اتفاق در ۲ حوزه انتخابیه اســـتان رخ داده است. گفتنی است برخی از این داوطلبان در حال حاضر نماینده مجلس هستند.
۴- میز انتخابات اصلاح‌طلبان استان نشست داشته است. گویا در این نشســـت درباره وضعیت داوطلبان اصلاح‌طلب در انتخابات بحث و بررســـی شده است. گفتنی است میز انتخاباتی اصلاح‌طلبان به منظور انتقال مباحث انتخاباتی اســـتان به مرکز و رسیدن به کاندیدای نهایی تشکیل شده است.
۵- برخی از کاندیداهای استان با شهردار تهران دیدار داشته‌اند. گویا این دیدار به منظور جلب حمایت انتخاباتی بوده اســـت. گفتنی است شهردار تهران در ائتلاف اصولگرایان فعال است.

خبر

مدیرعامل شرکت آب منطقه‌ای همدان:

۱۲۲۰ حلقه چاه غیرمجاز به طول ۴۹ کیلومتر در همدان مسدود شد

مدیرعامل شـــرکت آب منطقه‌ای همدان از انســـداد هزار و ۲۲۰ حلقه چاه غیرمجاز در استان همدان خبر داد و گفت: طول انسداد این تعداد چاه ۴۹ کیلومتر است.
بـــه گزارش روابط عمومی شـــرکت آب منطقـــه‌ای همدان، مرتضی عزالدیـــن گفت: روند مســـدود کردن چاه‌های غیرمجـــاز با توجه به شـــرایط آب‌وهوا در زمستان امســـال، به طور جدی و با سرعت در حال انجام است.
وی با اشـــاره به اینکه از سال گذشـــته تاکنون هزار و ۲۲۰ حلقه چاه غیرمجاز در استان همدان مسدود شده است، گفت: بیشترین چاه‌های مسدود شده در شهرستان‌های رزن، کبودراهنگ و همدان بوده است.
عزالدین طول چاه‌های مســـدود شده از سال گذشـــته تاکنون را ۴۹ کیلومتر اعلام و تصریح کرد: به دنبال انسداد این چاه‌ها، بیش از ۱۳۱ میلیون مترمکعب در مصرف آب در اســـتان همدان صرفه‌جویی شده که رقم بسیار مناسبی است. وی عنوان کرد: از ابتدای امسال نیز تاکنون نیز ۵۶۱ حلقه چاه غیرمجاز در استان همدان مسدود شده که بر اساس هدف گذاری صورت گرفته باید تا پایان سال ۶۲۵ حلقه چاه غیرمجاز در استان همدان مسدود شود.
مدیرعامل شرکت آب منطقه‌ای همدان با اشاره به اینکه طول چاه‌های مسدود شده در سال ۹۴، ۲۰ کیلومتر بوده است، بیان کرد: با انسداد این تعداد چاه غیرمجاز در اســـتان همدان در سال ۹۴، شاهد صرفه‌جویی ۵۱ میلیون مترمکعبی آب در همدان هستیم.
وی با اعلام اینکه کبودراهنگ با انســـداد ۱۲۳ حلقه چاه غیرمجاز در رتبه نخست استان همدان قرار دارد، تصریح کرد: شهرستان‌های بهار و رزن به ترتیب با ۹۹ و ۹۵ حلقه چاه غیرمجاز در رتبه‌های بعدی در زمینه انسداد چاه‌های غیرمجاز قرار دارند.
عزالدیـــن تأکید کرد: همچنیـــن با چاه‌های مجاز اســـتان همدان که برداشـــت بیشتر از پروانه بهره‌برداری دارند نیز برخورد می‌شود تا در راســـتای حفاظت از منابع آبی استان همدان گام‌های اساسی و جدی برداشت. وی با بیان اینکه وضعیت منابع آبی استان همدان رضایتبخش نبوده و باید حفاظت جدی از منابع موجود صورت گیرد، گفت: نیاز است تا تمامی مردم نسبت به حفظ منابع آبی موجود احساس تکلیف کنند تا بتوان ماه‌ها و سال‌های آینده را مدیریت کرد.
مدیرعامل شـــرکت آب منطقه‌ای همدان اظهار کرد: بارش‌های اخیر ســـبب بهبود وضعیت منابع آبی همدان شـــده ولی با توجه به اینکه بارش‌ها به صورت برف بوده هنوز حجم بالایی به ذخیره سد اکباتان اضافه نشـــده و نیاز است تا مردم در مصرف آب صرفه‌جویی لازم را داشته باشند.
عزالدین افزود: تاکنون تعداد ۲ هزار و ۳۲۱ دستگاه کنتور هوشمند آب و برق بر روی چاه‌های مجاز استان نصب شده است که از این تعداد هزار و ۸۶۰ کارت آنان شارژ شده است.

نبود اسپانسر، مشکل بانوان پومسه‌کار همدانی
در صفحه ۱۱ بخوانید
11 NEXT PAGE

پیام تاریخ، تمدن و فرهنگ مادستان
The Message Of Madestan's History & Civilization & Culture
روزنامه همدان پیام
۳
یکشنبه ● ۱۳ دی ماه ۱۳۹۴ ● شماره ۲۵۳۶
خبر
khabar@hamedanpayam.com

انتقاد از تعطیلی فرهنگسراهای همدان

یک عضو هیأت‌رئیسه شورای شهر همدان از آنچه که تعطیلی فرهنگسراها در همدان خوانده انتقاد کرده و خواستار اجرا و توسعه مراکز فرهنگی ورزشی از سوی شهرداری همدان شده است.

به گزارش مهر رضا غلامی خجسته در گفت‌وگو با خبرنگاران بابیان اینکه باید با تمام توان پیگیر اجرای پروژه‌ها بود، اضافه کرد: در شورای دور سوم و چهارم شهر همدان احداث ۵۵ فرهنگسرا و سالن ورزشی مصوب شده و در دستور کار شهرداری قرار گرفت که تا تعداد ۱۱ فرهنگسرا و سالن ورزشی ساخته و راه‌اندازی شده و تعداد ۱۱ پروژه نیز در دست احداث است.

عضو هیأت‌رئیسه شورای شهر همدان با انتقاد از اینکه در حال حاضر بجز فرهنگسرای ولایت خضر ساخت سایر فرهنگسراها تعطیل است، اظهار کرد: به دلیل محدودیت بودجه در حال حاضر ساخت دیگر فرهنگسرا و سالن‌های ورزشی امکان‌پذیر نیست و طبق مصوبه شورا پروژه‌های بالای ۸۰ درصد پیشرفت فیزیکی تا پایان سال باید تکمیل و تجهیز شوند.

خجسته تأکید کرد: باید بودجه ویژه‌ای برای ساخت فرهنگسراهای نیمه‌کاره حاشیه شهر همدان اختصاص یابد.

وی بابیان اینکه فرهنگسراهای شهر همدان علاوه برداشتن کلاس‌های مختلف فرهنگی و آموزشی ظرفیت بالایی در پذیرش افراد درزمینه آموزش‌های قرآنی رادارند، افزود: فرهنگسراها مکان مناسبی برای فرهنگ‌سازی و آموزش شهروندی و باورهای مذهبی شهروندان به‌ویژه کودکان و نوجوانان هستند.

عضو هیأت‌رئیسه شورای شهر همدان همچنین به اختصاص ۲۰ هکتار زمین برای احداث دهکده ورزشی در همدان اشاره کرد و گفت: در این زمینه اقدام خاصی انجام‌نشده؛ چراکه برنامه‌ریزی کرده بودیم تمام ورزش محلات به این مکان منتقل شود.

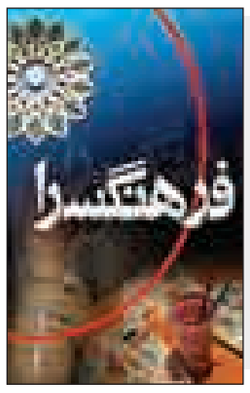

خبر

نظارت بر عطاری‌های همدان تشدید می‌شود

معاون غذا و داروی دانشگاه علوم پزشکی استان همدان از تشدید نظارت بر عطاری‌های همدان خبر داده است.

ایرج خدادادی در کارگروه پیشگیری و مبارزه با قاچاق کالاهای سلامت‌محور در استان همدان اظهار کرد: این کارگروه در پیشگیری و مبارزه با قاچاق کالاهای سلامت‌محور نقش مهمی دارد و باید از توان و ظرفیت دستگاه‌های اجرایی دیگر استفاده شود.

به گزارش تسنیم وی با اشاره به اهمیت کالاهای سلامت‌محور در تأمین سلامت جامعه گفت: قانونگذار، محوریت سلامت را به وزارت بهداشت، درمان و آموزش پزشکی واگذار کرده است و تأمین سلامت در جامعه به عنوان اولویت اصلی دانشگاه‌ها و سازمان‌های مرتبط مدنظر است.

معاون غذا و داروی دانشگاه علوم پزشکی استان همدان تصریح کرد: به منظور تأمین ایمنی کالاهای سلامتمحور و کوتاه کردن دست قاچاقچیان، طرح جدید درج برچسب اصالت دارو اجرا می‌شود.

وی تأکید کرد: مسئولان سلامت مردم باید در صورت مشاهده و گزارش تخلف به‌ویژه در حوزه قاچاق دارو باید براساس مقررات با عاملان آن برخورد جدی کنند.

خدادادی با بیان اینکه اجرای طرح درج برچسب اصالت دارو نیاز به هم‌فکری همه دستگاهها دارد، عنوان کرد: شناسایی مشکلات احتمالی طرح و رفع آنها و همچنین توجه به سرمنشأ اصلی داروهای تقلبی ما را در رسیدن به هدف کمک می‌کند.

وی با تأکید بر غیرمجاز بودن عرضه دارو در هر مکانی به غیر از داروخانه اظهار کرد: داروهای توزیعی در خارج از داروخانهها، قاچاق و تقلبی هستند و عطاری‌ها نیز حق فروش هیچگونه داروی گیاهی و شیمیایی را ندارند.

معاون غذا و داروی دانشگاه علوم پزشکی استان همدان به اهمیت ویژه جلوگیری از مصرف قرص برنج اشاره کرد و افزود: محدود کردن دسترسی به این قرص‌ها ضروری است و ما برای تحقق این موضوع تلاش کنیم.

خدادادی با اشاره به وضع مناسب استان در مورد کالاهای سلامت‌محور در مقایسه با میانگین کشوری گفت: این وضعیت مطلوب به دلیل هماهنگی همه دستگاه‌ها و سازمان‌ها و دنبال کردن یک هدف مشترک حاصل شده است.

مدیر نظارت بر دارو و فرآورده‌های بیولوژیک دانشگاه علوم پزشکی همدان نیز ضمن تشریح طرح نظام ردیابی رهگیری و کنترل اصالت اظهار کرد: سامانه جدید با توجه به شناسه موجود بر روی برچسب، قادر به شناسایی محصول سالم از تقلبی است و مشتریان میتوانند با وارد کردن کد ۸ رقمی به سامانه از سلامت محصول خود مطلع شوند.

مرضیه مساعد افزود: باشگاه‌های ورزشی، آرایشگاه‌ها و عطاری‌ها از جمله مراکز عرضه داروهای تقلبی هستند. وی به ممنوع بودن عرضه الکل طبی در سوپر مارکت‌ها، تجهیزات پزشکی و فروشگاه‌های لوازم آرایشی و بهداشتی اشاره کرد و از بازرسان خواست تا در بازرسی‌ها این موضوع را مورد توجه قرار دهند.

مدیر تجهیزات و ملزومات پزشکی دانشگاه علوم پزشکی همدان نیز اظهار کرد: با اجرای طرح تحول نظام سلامت میزان قاچاق تجهیزات و ملزومات پزشکی به میزان قابل توجهی کاهش یافته است.

محسن ریحانی افزود: نظارت و بازرسی انبارها، کنترل تجهیزات و ملزومات پزشکی همه بیمارستان‌ها و مراکز تجهیزات پزشکی، برخورد جدی با متخلفان و همچنین آموزش اصناف از دیگر عوامل کاهش قاچاق در این حوزه است.

خبر

آزادی ۱۱۹ زندانی دیه در همدان

مدیرعامل ستاد دیه استان همدان گفت: امسال ۱۱۹ نفر از زندانیان همدان با مبلغ کل بدهی ۶۶ میلیارد و ۸۰۷ میلیون و ۱۰۱ هزار ریال آزاد شدند.

یدا... روحانی‌منش در گفت‌وگو با فارس اظهار کرد: از این افراد تعداد ۲۸ نفر محکومیت‌های دیه و تعداد ۹۱ نفر محکومیت‌های مالی و مهریه بوده که با مساعدت ستاد دیه آزاد و به آغوش گرم خانواده خود بازگشتند.

مدیرعامل ستاد دیه همدان با بیان اینکه از بین افراد مورد مساعدت، تعداد ۱۰۸ نفر مرد و ۱۱ نفر زن بودند، تصریح کرد: مبلغ ۷ میلیارد و ۵۲ میلیون و ۲۱۳ هزار ریال از طریق شرکت‌های بیمه پرداخت شده است که منجر به آزادی یکی از زندانیان جرائم غیرعمد شد.

وی یادآور شد: همچنین تعداد ۸ نفر از مددجویان نیز از طریق صندوق تأمین خسارت‌های بدنی آزاد شدند. روحانی‌منش اضافه کرد: مبلغ ۵ میلیارد و ۵۰۷ میلیون و ۵۵۳ هزار ریال به صورت اعسار به تقسیط تأمین و پذیرفته شده و موجب آزادی ۲ نفر از این طریق شده است. وی افزود: طی دعوت از شکات پرونده‌ها مبلغ ۲۱ میلیارد و ۵۷۸ میلیون و ۳۰۲ هزار ریال در شورای حل اختلاف شعبه ۱۱۶ ویژه ستاد دیه، اخذ گذشت رضایتمندانه شده است.

مدیرعامل ستاد دیه استان همدان ادامه داد: تعداد ۵ نفر هم با وساطت و راهنمایی ستاد دیه به صورت مشاوره‌ای از زندان آزاد شدند.

وی افزود: ۶۷ نفر از مددجویان با پرداخت مبلغ ۹ میلیارد و ۶۰۶ میلیون و ۶۵۰ هزار با کمک ستاد دیه آزاد شدند و هزینه مورد نیاز ۳۶ نفر از زندانیان نیز به مبلغ ۱۰ میلیارد و ۷۰۹ میلیون ریال از طریق وام بانکی پرداخت شده است.

روحانی‌منش در پایان سخنانش گفت: آورده خود مددجویان نیز مبلغ ۴ میلیارد و ۴۴۶ میلیون و ۵۳۵ هزار ریال بوده است.

داوطلبان زن انتخابات استان ۴۴۰ درصد رشد داشته‌اند

زنان؛ پیش‌قراولان تغییر چهره مجلس

» سعید زارع صفا

زنان در این دوره از انتخابات مجلس بیشترین عدد داوطلبی را از خود به جا گذاشتند. به طوری که بر اساس اعلام وزارت کشور، کاندیداتوری زنان در دوره دهم نسبت به دوره قبل (نهم)، برای حضور در انتخابات از ۸ درصد به ۱۱ درصد افزایش یافته که نمایانگر رشد ۳ درصدی کاندیداتوری زنان در انتخابات مجلس در سطح کشور است.

این آمار در استان همدان نیز رشدی خیره‌کننده داشته تاجایی که آمار زنان داوطلب در انتخابات مجلس دهم نسبت به دوره قبل با ۲۲ نفر افزایش رشدی ۴۴۰ درصدی داشته است. این موج حضور نشان از خیز بلند زنان برای نقش‌آفرینی در عرصه تقنینی و نظارتی کشور ارزیابی شده است. این کمیت حضور برخلاف مجلس شورای اسلامی در مجلس خبرگان مطلوب نبوده و همچنین در قیاس با میانگین نرخ مشارکت زنان در دنیا که حدوداً ۲۳ درصد است ناچیز است. ایران در دوره اخیر مجلس خود شاهد حضور تنها ۹ زن در میان ۲۹۵ نماینده (در حدود ۳ درصد) است و از این حیث بر اساس آمار سال ۲۰۱۵ بانک جهانی در بین ۱۹۰ کشور دنیا به همراه ۲ کشور برزیل و لبنان رتبه ۱۳۴ را دارد. (روزنامه ایران)

این وضع در ادوار گذشته مجلس نیز به همین منوال بوده است. چنان‌که در مجلس پنجم به عنوان رکورددار حضور زنان با داشتن ۱۴ نماینده زن، فقط حدود ۵ درصد کرسی‌ها به زنان اختصاص داشت. وضعیتی که اگرچه به نسبت مجالس گذشته نشان از رشد حضور زنان در نهاد تقنینی کشور داشت اما در مجالس بعدی روندی نزولی به خود گرفت. تا آنجا که این تعداد از ۱۳ نماینده زن در مجالس ششم و هفتم به ۸ و ۹ نماینده در مجالس هشتم و نهم رسید. روندی که به نوعی در مورد ثبت‌نام‌کنندگان زن نیز تکرار شد. چنان که رشد ملایم تمایل زنان به کاندیداتوری در انتخابات مجلس که در انتخابات مجلس هشتم به حضور ۵۹۰ زن در میان ۷ هزار و ۱۶۸ ثبت‌نام‌کننده رسیده بود در انتخابات مجلس نهم به عدد ۴۲۸ زن در میان ۵ هزار و ۴۰۵ ثبت‌نام‌کننده تنزل پیدا کرد. این در حالی بود که در قانون اساسی منعی برای حضور زنان به عنوان کاندیدا در انتخابات مجالس شورا و خبرگان وجود نداشت.

عدد آماری مشارکت زنان در انتخابات مجلس از آنجایی اهمیت پیدا کرده که میزان مشارکت زنان در عرصه‌های مهم اجتماعی چون انتخابات یکی از شاخص‌های توسعه‌یافتگی و رشد عدالت اجتماعی و دموکراسی در جوامع به حساب می‌آید و برگرفته از این اصل بوده که زنان به عنوان نیمی از جمعیت کشور باید فرصت و امکانی برای انتخاب و تصمیم‌گیری موضوعات برای خود را داشته باشند.

میزان مشارکت زنان در انتخابات دوره دهم هرچند در قیاس با نرخ مشارکت زنان در انتخابات دوره هشتم به مراتب پایین‌تر بوده اما از ابتدای این انتخابات اهتمام احزاب و تشکل‌های حامی افزایش نقش زنان در جامعه بوده است. اوایل آبان‌ماه بود که جمعی از زنان که عمدتاً در زمره فعالان زن اصلاح‌طلب و اعتدالگرا به شمار می‌آمدند، از طرح خود برای «تغییر چهره مردانه مجلس» در انتخابات آینده مجلس رونمایی کردند و فراخوانی با همین نام را به راه انداختند. فراخوانی که با نگاه انتقادی به عملکرد نمایندگان زن مجلس فعلی، هدف غایی خود را بر افزایش حضور زنان در مجلس و تأثیرگذاری بر بازتاب یافتن خواست زنان در قوانین مصوب قوه مقننه از این طریق متمرکز کرد. اعضای فراخوان «تغییر چهره مردانه مجلس» در موضع‌گیری‌های خود بر این موضع تأکید دارند که باید دست‌کم ۳۰ درصد از نمایندگان مجلس زن باشند.

حسن روحانی، رئیس‌جمهوری ایران در پنجمین روز نام‌نویسی داوطلبان انتخابات مجلس شورای اسلامی، بر «حضور بانوان» در انتخابات تأکید کرد و گفت که این موضوع «برای افکار عمومی جهان نیز بسیار مهم است» و «در انتخابات مجلس شورای اسلامی و مجلس خبرگان همه آنهایی که صالح هستند باید حضور یابند و این ترکیب برای ما اهمیت دارد و فرقی نمی‌کند نماینده مجلس آقا یا خانم باشد».

چند روز پس از این اظهارات بود که شهیندخت مولاوردی، معاون رئیس‌جمهوری در امور زنان و خانواده نیز در پیامی با عنوان «فرصت طلایی را دریابیم»، از تمامی زنان صاحبنظر و متخصص که دارای شرایط اعلام شده برای داوطلبان نمایندگی مجلس شورای اسلامی بودند، خواست تا «اگر توان و ظرفیت ورود به عرصه انتخابات را در خود می‌بینند، تردید و دودلی را کنار گذاشته و با قائل شدن حق ثبت‌نام برای خود، به تکلیفشان عمل نمایند.»

این تشویق و تأییدها اگر چه با مقاومت‌هایی از همان روزهای ابتدایی ثبت‌نام مواجه شد. مشخص‌ترین نمونه آن هم حمله هفته‌نامه یا لتارات به ملاوردی بود که سرانجام آن به ارسال جوابیه کشیده شد. این موج حضور حساسیت‌زا در حالی در سطح کشور اتفاق افتاد که در استان همدان نیز از ابتدای ثبت‌نام‌ها تعداد بالای داوطلبان زن نسبت به دوره پیش مشهود بود. مشخصاً حوزه همدان با بیشترین داوطلب زن -۱۴ نفر- نسبت به دوره گذشته رشدی ۱۴۰ درصدی داشته است. حضور چهره‌هایی نام آشنا و با سابقه در شهر همدان که در مسئولیت‌های مختلف اجتماعی حضور داشته‌اند نیز از نکات قابل طرح در این موضوع می‌باشد. نام‌هایی همچون فرزانه نیکو، اکرم محمدی علی‌آبادی و مهرنوش رجبی راغب از این دست چهره‌ها هستند.

حوزه انتخابیه	تعداد داوطلبان دور نهم			تعداد داوطلبان دور دهم		افزایش دوره دهم به نهم	
	زن			زن		زن	
	تعداد	درصد		تعداد	درصد	تعداد	درصد
همدان و فامنین	۵	۱۲/۸		۱۲	۴۴/۴	۷	۱۴۰
ملایر	–			۷	۲۵/۹	۷	
نهاوند	–			۴	۱۴/۸	۴	
تویسرکان	–			۱	۳/۷	۱	
اسدآباد	–			۳	۱۱/۱	۳	
بهار و کبودراهنگ	–			–	–	–	
رزن	–			–	–	–	
جمع کل استان	۵	۳/۶		۲۷	۱۰۰	۲۲	۴۴۰

جدول تعداد زنان نامزد و منتخب انتخابات مجلس شورای اسلامی

دوره	سال	تعداد نامزدها	تعداد منتخبان
اول	۵۸	۶۶	۲
دوم	۶۳	۲۸	۴
سوم	۶۷	۳۷	۳
چهارم	۷۱	۸۱	۹
پنجم	۷۴	۳۲۰	۱۰
ششم	۷۸	۵۱۳	۱۱
هفتم	۸۲	۸۲۸	۱۲
هشتم	۸۶	۶۱۱	۸
نهم	۹۰	۲۴۹	۹

در باقی حوزه‌های انتخابیه نرخ مشارکت بانوان در انتخابات و مرحله ثبت‌نام رشد قابل توجهی داشته و دیگر لیست تهی از اسامی زنان به مانند دوره گذشته در این حوزه ها دیده نمی‌شود تا رشد خیره‌کننده ۴۴۰ درصدی میزان مشارکت زنان در انتخابات دوره دهم در استان رقم بخورد. این رشد نسبت به استان‌های همجوار به غیر از استان مرکزی (۴۰ نفر) تقریباً یکسان بوده و حتی از استان پرجمعیتی به مانند کرمانشاه وضعیت بهتری دارد. البته در قیاس با استان‌های رشد یافته‌تر همچون تهران، اصفهان یا خراسان رضوی فاصله قابل توجهی با تعداد داوطلبان زن همدان دارد. از استان تهران ۴۶۶ زن، از استان اصفهان ۱۱۹ و از استان خراسان رضوی ۱۰۸ زن در این دوره ثبت‌نام کرده‌اند.

در هر روی این تعداد از حضور زنان (۲۷نفر) در انتخابات مجلس دهم می‌تواند نشانه اراده پایدار زنان برای تأثیرگذاری در عرصه تصمیم‌گیری اجتماعی باشد. قیاس این دوره دهم با دوره قبل نشان قابل اهمیتی از این حضور دارد. به طوری که برای هر کرسی مجلس در دوره دهم ۳ زن از استان داوطلب شده‌اند که در قیاس با ۴ سال پیش که برای هر کرسی مجلس تنها ۰/۵ زنان داوطلب شده بودند افزایشی شگرف به حساب می‌آید.

اگرچه این عدد تنها در کمیت نباید باقی بماند؛ چراکه اگر به این اکتفا شود داستان مجلس هفتم را پدید می‌آورد که با وجود کسب بیشترین کرسی توسط زنان (۱۲) درطول ادوار مجلس تأثیرگذاری مناسبی در پارلمان حتی در حوزه مسائل مربوط به زنان هم نداشتند و در دوره هشتم با وجود تصدی ۸ کرسی در مجلس لایحه ازدواج مجدد مردان مطرح شد که البته با مخالفت تشکل‌های اجتماعی و حامیان حقوق زنان این طرح مسکوت ماند.

زنان به خوبی همراهی خود را با موج مشارکت اجتماعی برای توسعه در مرحله ثبت‌نام نشان دادند این حضور باید حالا از سوی زنان جامعه حمایت شود تا با راهیابی هرچه بیشتر این گروه به مجلس شاهد مشارکت بیشتر و کیفی‌تر زنان در تصمیمات بزرگ سیاسی و اجتماعی کشور باشیم. نخستین گام را زنان داوطلب برداشتند.

میوه شب عید استان تأمین شد

مدیر تعاون روستایی استان همدان با اشاره به برنامه‌ریزی و اقدامات لازم برای تنظیم بازار میوه پایان سال گفت: سیب و پرتقال مورد نیاز شب عید تهیه و وارد سردخانه‌های استان شده است.

رضا عباسی در گفت‌وگو با ایرنا افزود: با توجه به واگذاری تنظیم بازار به جهاد کشاورزی تشکل‌ها و تعاونی‌های روستایی به عنوان مباشر موظف به تأمین میوه شب عید هستند و از هم‌اکنون اقدامات لازم انجام شده تا در روزهای پایانی سال دچار مشکل نشویم. وی با بیان اینکه سال گذشته ۲ هزار تن سیب و پرتقال توسط این تعاونی‌ها تأمین و در بین مردم توزیع شده است، گفت: امسال نیز هر میزان که نیاز باشد تأمین و ذخیره‌سازی می‌شود و امیدواریم بهتر از سال گذشته بتوانیم بازار را کنترل و مدیریت کنیم.

عباسی در ادامه با تأکید به بروز رسانی تعاونی‌ها و تشکل‌های کشاورزی گفت: بیشتر تشکل‌های بخش کشاورزی به عنوان مباشر و توزیع‌کننده نهاده‌های یارانه‌ای فعالیت می‌کردند و انتظارات اعضا هم از تعاونی‌ها در این حد بود اما با توجه به تغییر سیاست‌های اقتصادی و آزادسازی قیمت‌ها تشکل‌ها با برنامه و تصمیم‌های خاص باید رویکرد خود را تغییر داده و برای رضایتمندی بهره‌برداران تلاش کنند.

وی با اشاره به مشکلات مالی تعاونی‌ها افزود: کاهش مشکلات مالی مستلزم مشارکت بیشتر اعضا و اعطای تسهیلات بانکی است تا تعاونی‌ها بتوانند فعالیت‌های بهتر و اثربخش‌تری داشته باشند.

مدیر تعاون روستایی همدان علت نارضایتی تولیدکنندگان و بهره‌برداران کشاورزی از تعاونی‌های روستایی را در کارکرد این تعاونی‌ها دانست و افزود: نیازهای بهره‌برداران متنوع است و این تشکل‌ها باید نیاز آنها را در حوزه‌های دامداری و زراعت فراهم کنند تا موفق باشند. عباسی با اشاره به وجود ۲۰۰ هزار تن ظرفیت انبارهای چند منظوره در تعاونی‌های استان خاطرنشان کرد: علاوه بر این ۲۵ هزار تن انبار سردخانه‌ای نیز موجود است که محصولاتی مانند سیب‌زمینی در صورت نیاز در این انبارها ذخیره و نگهداری می‌شود.

وی بابیان اینکه استان همدان قطب تولید سیب‌زمینی است، گفت: افزایش انبارهای فنی و پیشرفته ضروری است و در این راستا باید تسهیلات ویژه‌ای در اختیار تعاونی‌ها و تشکل‌ها قرار گیرد تا بتوانند این زیرساخت‌ها را توسعه بدهند.

الووو پیام

ایمیل ——— mardomi@hamedanpayam.com
پیامک ——— ۱۰۰۰۶۰۶۶
تلفن و پیام‌گیر ——— ۳۸۲۷۹۰۴۰ - ۰۸۱

برای دریافت خودروی صفر از تسهیلات ۲۵ میلیونی استفاده کرده‌ام، اما هنوز پس از گذشت ۳۵ روز خودرویمان را تحویل نداده‌اند. مگر نگفتند که ۲، ۳ هفته‌ای تحویل مشتریان می‌دهند؟ خلف وعده خودروسازان تا کی ادامه دارد و تا کجا تحمل می‌شود؟!

یک متقاضی خودروی ۲۵ میلیونی

دولت از کاهش قیمت اجناس و تورم می‌گوید. هفته گذشته به فروشگاه مراجعه کردم، هر قلم کالا را بین ۵۰۰ تا ۷۰۰ تومان گران کرده‌اند. گوشت گوسفندی هم که گران شده است. می‌خواهم بدانم چگونه می‌شود که از یکطرف تورم پایین بیاید و از طرف دیگر قیمت شیر، گوشت و اجناس اساسی بالا برود و من اقتصاددان نیستم و از این چیزها سر درنمی‌آورم، اما آنچه می‌بینم کوچک شدن سفره‌های مردم است.

۰۹۱۸***۳۳۶۹

در این رکود اقتصادی هنوز هم اعلام می‌شود که اداره مالیات کسری درآمد دارد. این مانورها را می‌دهند که باز هم سراغ کاسبان و بازاریان بیایند. جدیداً هم که فاکتورهای شرکت‌ها را ملاک قرار داده‌اند و نه سطح فروش فروشگاه‌ها را. اجناس در مغازه‌ها مانده و ما باید پیش‌پیش مالیاتش را پرداخت کنیم. آیا این عادلانه است؟!

soheyl***@gmail.com

خبر

استان آماده برگزاری انتخابات آرام و با نشاط است

رئیس ستاد انتخابات استان خواستار افزایش آمادگی تمامی دستگاه‌ها برای همکاری در برگزاری انتخابات شد.

به گزارش کمیته اطلاع‌رسانی ستاد انتخابات استان، محمدابراهیم الهی‌تبار در جلسه ستاد انتخابات استان، گفت: با اقدامات صورت گرفته و تمهیدات فراهم شده، استان آماده برگزاری انتخاباتی باشکوه، قانونمند، آرام و بانشاط است.

وی افزود: دستگاه‌های اجرایی بخصوص دستگاه‌های خدماتی و شهرداری‌ها و مدیریت بحران استان پیش‌بینی‌های لازم در این زمینه را داشته باشند.

معاون سیاسی و امنیتی استاندار تأکید کرد: تمامی تلاش خود را برای برگزاری انتخاباتی باشکوه و با حضور پرشور مردم خواهیم کرد.

الهی‌تبار اضافه کرد: کمیته‌های ستاد انتخابات رصدهای لازم در حوزه کاری خود را انجام دهند تا نیازها مشخص و تصمیمات لازم اتخاذ شود.

وی تصریح کرد: تشکیل کارگاه‌های آموزشی مجریان انتخابات، بررسی تعیین محل و تعداد شعب اخذ رأی و تأمین حفاظت و امنیت انتخابات از جمله مواردی است که باید با دقت و ظرافت پیگیری و انجام شود.

رئیس ستاد انتخابات استان خاطرنشان کرد: تحرکات نامزدهای انتخاباتی به صورت کامل رصد شده و ثبت خواهد شد و معیار برای این موضوع قانون است.

در این جلسه دبیر ستاد انتخابات استان به ارائه گزارش پرداخت و رؤسای کمیته‌های ستاد انتخابات استان نیز گزارش آخرین عملکرد خود را ارائه نمودند.

اتمام کتابت قرآن کریم توسط سوادآموزان

معاون سوادآموزی اداره کل آموزش‌وپرورش استان همدان گفت: طرح کتابت قرآن کریم به همت سوادآموزان دوره انتقال استان با عنوان کتابت آیات نور اجرا شد.

عباس احمدی‌مقیم در گفت‌وگو با ایرنا افزود: این طرح به مناسبت هفته سوادآموزی و هفته وحدت، با حضور ۲۵ نفر از سوادآموزان دوره انتقال انجام شد. وی تصریح کرد: در این طرح متمرکز کشوری، سوادآموزان استان همدان ۵ صفحه قرآن کریم را به خط عثمان طاها نوشتند.

وی اظهار کرد: این مجموعه کتابت شده در ۵ نسخه صحافی که هر یک از نسخه‌ها به کربلای معلی، نجف اشرف، حرم رضوی، حرم حضرت معصومه(س) تقدیم می‌شود و همچنین یک نسخه نیز به رهبر معظم انقلاب اهدا خواهد شد. احمدی‌مقیم گفت: یکی از روش‌هایی که می‌توان افراد را با قرآن مأنوس کرد و مهارت خواندن و نوشتن را آموخت، تمرین فعالیت‌های گروهی و آشنایی با قرآن و معارف است که در طرح کتابت آیات نور مدنظر قرار گرفته است.

پیام تاریخ، تمدن و فرهنگ مادستان
The Message Of Madestan's History & Civilization & Culture
روزنامه همدان پیام
۴
یکشنبه ● ۱۳ دی ماه ۱۳۹۴ ● شماره ۲۵۳۶
ایران و جهان
siasat@hamedanpayam.com

خبر

برخورد دادستانی با آلوده‌کنندگان هوا

دادستان کل کشـــور گفت: دادستانی به عنوان مدعـــی حقوق عامه با آلوده‌کننـــدگان هوا برخورد می‌کند.
به گزارش ایرنا، حجت‌الاســـلام والمســـلمین سید ابراهیم رئیسی، هوای مناسب و سالم را حق عمومی برای شـــهروندان عنوان کرد. وی گفت: داشتن هوای سالم یکی از حقوق عامه مردم است که آلوده کردن این هوا تضییع حق عمومی به شمار می‌آید. رئیسی با تأکید بر این که در جایگاه قضایی این موضوع را پیگیری می‌کنیم، تصریح کرد: قوه قضاییه پیگیری می‌کند که آیا مسئولان مربوطه وظایفی را که در خصوص سالم بودن هوا بر عهده داشتند انجام داده یا انجام نداده‌اند.

دولت

به دنبال بهانه برای صلح و دوستی باشیم

همدان‌پیام: رئیس‌جمهوری اســـلامی ایران در پیام تبریک به مناسبت فرا رسیدن سال نو میلادی، سالی پر از محبت برای همه آرزو کرد و گفت: به دنبال بهانه‌ای برای دوســـتی و صلح باشیم. به گزارش ایسنا، حجت‌الاسلام والمسلمین حسن روحانی در صفحه توئیتر خود نوشت: در سال ۲۰۱۶، به دنبال بهانه باشیم برای دوستی و صلح، نه فاصله و اختلاف. سالی پر از محبت و دوستی برای همه آرزومندم، عاری از خشونت و جنگ. محمدجواد ظریف، وزیر امور خارجه کشـــورمان نیز در صفحه توئیتر خود با تبریک سال نو میلادی–سال ۲۰۱۶–نوشته بود: بسیاری از دستاوردهای ما در سال ۲۰۱۵ از طریق دیپلماسی به دست آمده اند، بیاید از تاریخ یاد بگیریم و موفقیت‌ها را تکرار کنیم، نه اشتباهات گذشته را. سال نو بر همگان مبارک.

مجلس

احتمال بررسی لایحه برنامه ششم توسعه

نایب‌رئیس اول مجلس شـــورای اسلامی گفت: به‌رغم محدودیت زمانی، تلاش بر این اســـت که بررســـی لایحه بودجه ســـال ۹۵ هر چه سریع‌تر در دستور کار مجلس قرار گیرد و پیش‌بینی می‌شود گزارش کمیسیون تلفیق از لایحه برنامه ششم توسعه در ابتدای سال آینده رسیدگی شود. به گزارش خانه ملت، حجت‌الاسلام والمسلمین محمدحسن ابوترابی فرد در مورد بررسی لایحه بودجه سال آینده در مجلس اظهار امیدواری کرد: گزارش کمیسیون تلفیق بودجه تا قبل از پایان سال جاری به جلسه علنی ارائه شود. وی یادآور شد: نامه‌ای از سوی هیأت‌رئیسه مجلس به کمیسیون‌ها ارسال شده تا اعضای کمیسیون‌های تخصصی برای عضویت در ۲ کمیسیون تلفیق بودجه و برنامه ششم توسعه انتخاب شوند.

خبر

رئیس هیأت مرکزی بازرسی انتخابات کشور:

کثرت نامزدها، عینیت‌یابی یک فرهنگ سیاسی بالنده در حکمرانی مطلوب ایرانی اسلامی است

رئیس هیأت مرکزی بازرســـی انتخابات، استقبال زیاد برای شـــرکت در رقابت انتخاباتی را آشـــکارترین نمود یک فرهنگ سیاسی زنده و نماد بالندگی بیشتر جامعه دانست و گفت: کثرت نامزدها، عینیت‌یابی یک فرهنگ سیاســـی بالنـــده در حکمرانی مطلوب ایرانی– اسلامی است.
ســـید ســـلمان ســـامانی در گفت‌وگو با ایرنا در ارزیابی خود از تعداد بالای نامزدهای انتخاباتی افزود: جمهوری اسلامی در ذات خود نافی بی‌تفاوتی، تماشـــاگری سیاســـی و مشوّق سرزندگی و فعال‌گری سیاســـی اســـت و این نکته‌ای مهم و دالّ بر ماهیت مردمی و پویایی درونی نظام است.
وی ادامه داد: در نظام جمهوری اســـلامی ایران، منظومه حقوق و تکالیـــف قانونی ارکان حاکمیت و آحاد ملت به نحو شـــفافی ترســـیم شده اســـت و تمامی امور را می‌توان در چارچوب نظام قانونیِ «حق و تکلیف» قرار داده و تحلیل کرد.
رئیسِ هیأت مرکزی بازرســـی انتخابـــات پنجمین دوره مجلس خبرگان رهبری و دهمین دوره مجلس شـــورای اسلامی تصریح کرد: بدون تردید یکی از اصول موضوعه و ماندگارترین میراث قوانین انتخاباتی نظام جمهوری اســـلامی ایران آن است که همه افراد واجد صلاحیت را به کنشگری سیاسی فرا می‌خواند.
ســـامانی افـــزود: با این فرض، رشـــد دامنـــه ثبت‌نام‌های انتخاباتـــی را باید امری متعارف و مثبت تلقی کرد چرا که نوعی حق طبیعی برای هر شـــهروندِ واجد صلاحیت‌های قانونی است و در این راستا انگیزه بالای کنشگری سیاسی را می‌تـــوان انعکاس‌دهنده حس تعهد و مســـئولیت‌پذیری بسیاری از نامزدها نیز دانست.
وی بـــا تأکید بـــر این که انتخاب نخبـــگان باکیفیت و به تبع آن ارتقای ســـطح کارآمدی نهادها، پیش شـــرط حکمرانی مطلوب ایرانی اسلامی است، یادآور شد: لازمه این انتخاب تکثر نامزدها و انتخاب بهترین آنها در روندهای انتخاباتی توسط مردم است و این کثرت می‌تواند فضای رقابت سیاسی را پرجاذبه، جدی‌تر و بانشاط‌تر و حتی فراتر از آن، امکان انتخاب اصلح را برای مردم فراهم کند و به این وسیله به کارآمدی بیشتر نهادها در جمهوری اسلامی بیانجامد.
رئیس مرکز بازرســـی و امور حقوقی وزارت کشـــور همچنین گفت: انتخابـــات در صورتی زمینه انتخاب نخبگان شایســـته و باکیفیـــت را بهتر فراهم می‌کند که علاوه بر تکثر نامزدها و تنوع دیدگاه‌های آنها در فرآیند برگزاری انتخابات هم مکانیســـم‌های اجرایـــی و نظارتی، عملکردی بســـیار قـــوی، قانونمند و کاملاً بیطرفانه داشته باشند.
سامانی افزود: بازرسی انتخابات وزارت کشور با این پیش فرض و همگام با ســـایر بخش‌ها، اســـاس کار خود را بر انجام دقیق و صحیح وظایف محوله جهت حصول اطمینان از حســـن اجرای قانون در برگزاری انتخابات پیش رو قرار داده است و بر این باور اســـت که بهبود فرآیند انتخاب نخبگان سیاسی متعهد، کارآمد و باکیفیت، در میان‌مدت و بلندمدت، منافع کلان حاکمیت و ملت را بهتر و بیشتر تأمین و تضمین می‌کند.
انتخابـــات دهمیـــن دوره مجلس شـــورای اســـلامی همزمان با انتخابات پنجمین دوره مجلس خبرگان رهبری هفتم اســـفندماه برگزار می‌شود.
برای انتخابات دهمین دوره مجلس شـــورای اسلامی ۱۲ هزار و ۱۲۳ داوطلب و برای انتخابـــات پنجمین دوره مجلس خبرگان رهبری ۸۰۱ داوطلب نام‌نویسی کرده‌اند.

در اوج درنده‌خویی و سَبُعیت و بدون توجه به احساسات جهان اسلام

آل سعود آیت‌ا... شیخ النمر را به شهادت رساند

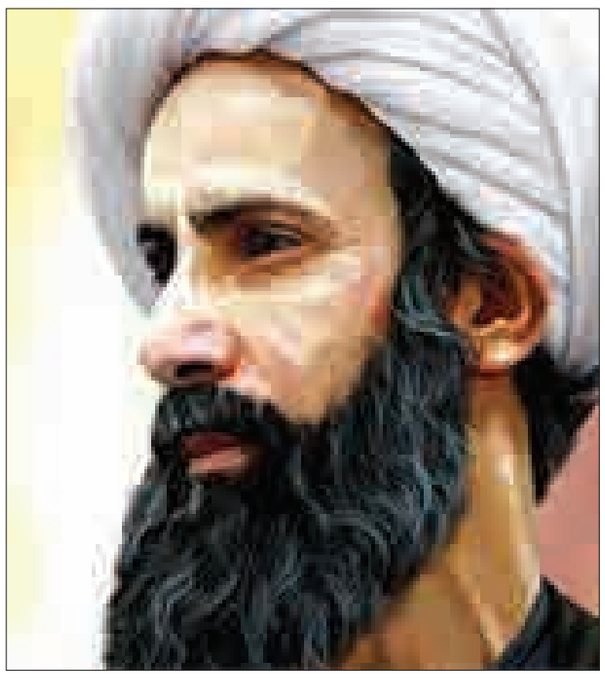

وزارت کشور ســـعودی از اعدام شیخ النمر روحانی برجسته شیعه عربستانی خبر داد، در پی این جنایت، نظامیان رژیم مناطق شیعه‌نشـــین در شرق عربســـتان را از ترس واکنش‌های خشمگینانه مردمی به محاصره خود درآوردند.
به گزارش تســـنیم، وزارت کشور عربستان صبح روز شنبه از اعدام شیخ نمر باقر النمر روحانی برجسته شیعه این کشور خبر داد.
رژیم عربستان سعودی با وجود اعتراضات فزاینده جهان اسلام به حکم اعدام شیخ نمر النمر روحانی برجسته شیعی عربستانی، این روحانی مبـــارز را به اتهام واهی حمایت از تروریسم به شهادت رساند.
وزارت کشـــور عربســـتان در بیانیه‌ای که خبرگزاری رســـمی این کشور منتشر کرد، رســـماً به اعدام روحانی برجســـته شیعی عربستانی اشاره کرده است.
بیانیه وزارت کشـــور عربستان برای توجیه جنایت جدید آل ســـعود و اعدام روحانی مظلوم شیعی، شیخ نمر النمر، آیاتی از قرآن کریم را مستمسک قرار داده است.
در این بیانیه، وزارت کشـــور سعودی برای توجیه جنایت خود در به شـــهادت رساندن شـــیخ النمر، به حدیثی که به پیامبر اســـلام حضرت محمد(ص) نسبت داده شده، اشاره کرده است.
این بیانیه شیخ نمر النمر را مبلّغ فتنه و تفرقه خوانده است و این روحانی برجسته را که تنها برای احقاق حقوق مشـــروع شیعیان و رفع تبعیض و بی‌عدالتی در عربستان مبارزه می‌کرد، به تـــلاش برای برهم زدن امنیت و فتنه‌افکنی متهم کرده است.
رژیم آل سعود علاوه بر شیخ نمر باقر النمر، سه مبارز شیعی دیگر به نام‌های علی سعید الربح، محمد علـــی عبدالکریم الصویلم و محمد فیصل محمد الشـــیوخ را به شهادت رسانده است.
دادگاه جنایی عربستان در تاریخ ۲۳ مهرماه حکم بـــدوی اعدام تعزیری شـــیخ نمر را صادر کرده بود. شـــیخ نمـــر در تاریخ ۲۳ آبان‌ماه اعتراضی کتبی در ۵۰ صفحه تقدیم دادگاه جنایی عربســـتان کـــرده بود. پس از آنکه دادگاه اســـتیناف هم این حکم را تأیید کرد، وزارت کشـــور پرونده وی را به دربار آل ســـعود فرستاد که در نهایت روز شنبه با امضای حکم اعدام وی از سوی سلمان بن عبدالعزیز شاه سعودی، این روحانی برجسته شیعی به شهادت رسید.

اعدام شـــیخ نمر نشـــان‌دهنده بی‌تدبیری عربستان

ســـخنگوی وزارت امور خارجه کشورمان با اشـــاره به اعدام شیخ نمر گفت: نتایج این سیاست عقیم و غیرمسئولانه متوجه عاملان آن شده و دولت عربستان تاوان سختی بابت پیگیری این سیاست‌ها خواهد پرداخت.
به گزارش مهر، جابری انصاری ســـخنگو و رئیس مرکز دیپلماســـی عمومی و رسانه‌ای وزارت امـــور خارجه اعدام آیت‌ا... شـــیخ باقر النمر روحانی سرشـــناس ســـعودی را شـــدیدا محکوم کرد و گفـــت:در حالی که تروریست‌های افراطی و تکفیری، امنیت و آسایش ملت‌های منطقه و جهان را سلب و ثبات و موجودیت برخی دولت‌های منطقه را تهدیـــد می‌کنند؛ اعدام شـــخصیتی مانند شیخ النمر که ابزاری جز سخن گفتن برای پیگیری اهداف سیاسی و دینی خود نداشت تنها عمق بی‌تدبیری و بی‌مسئولیتی را نشان می‌دهد.
ســـخنگوی وزارت امورخارجـــه افـــزود: دولت عربســـتان در حالی که از جریان‌های تروریستی و افراط‌گرایان تکفیری حمایت می‌کند با منتقدان داخلی خود با زبان اعدام و سرکوب ســـخن می‌گوید و روشن است که نتایج این سیاســـت عقیم و غیرمسئولانه متوجه عاملان آن شـــده و دولت عربستان تاوان ســـختی بابت پیگیری این سیاست‌ها خواهد پرداخت.

آل ســـعود هزینه سنگینی برای اعدام شیخ نمر می‌پردازد

عضو هیأت‌رئیســـه مجلس خبرگان رهبری با محکوم کردن اعدام شـــیخ نمر باقر النمر روحانی برجســـته شـــیعی عربستان توسط رژیـــم آل ســـعود گفت: این رژیـــم هزینه سنگینی برای این جنایت خود می‌پردازد.
آیت‌ا... سید احمد خاتمی افزود: اعدام شیخ نمر و تعدادی دیگر در عربستان در سلسله زنجیره‌های جنایت آل سعود است.
وی ادامـــه داد: جنایـــت یمـــن، فاجعه منا، جنایت ســـال ۶۶ در به شـــهادت رساندن بیـــش از ۴۰۰ ایرانی زائر بیـــت‌ا... الحرام و ده‌ها جنابت دیگر در پرونده سیاه این رژیم قرار دارد.
امام‌جمعه موقت تهران یادآور شد: در اعدام شیخ نمر، شاه عربســـتان و قضاتی که این حکم را صادر کردند در خط مقدم جنایت قـــرار دارند و مطمئنا «حکم بغیر ما أنزل‌ا...» کردند و جای آنها قعر جهنم است.

آمـــار اعدام‌هـــا در عربســـتان وحشتناک است

خبرگزاری روسی "راشاتودی" در واکنش به خبر اعدام شیخ "نمر" روحانی شیعه مبارز به دست حکومت عربستان، آمار بالای اعدام‌ها را در این کشور "وحشتناک" توصیف کرد. راشاتودی از شـــیخ "نمر باقر نمر النمر" با عنوان "روحانی برجسته مسلمان شیعه" نام برد و افزود: "بر اساس اعلام وزارت کشور عربســـتان، این کشـــور ۴۷ نفر را از جمله شیخ نمر اعدام کرده است. بر اساس ادعای مقامات ریاض اکثر اعدام‌شدگان مظنون به دســـت داشـــتن در مجموعه‌ای از حملات تروریستی "القاعده" از سال ۲۰۰۳ تا ۲۰۰۶ بودند.
راشـــاتودی از حکومت ریـــاض با عنوان "سلطنت سنی خودکامه" نام برد و نوشت: "نمر و ۶ نفر دیگر به سازماندهی اعتراضات ضددولتی بین سال‌های ۲۰۱۱ تا ۲۰۱۳ متهم شده بودند. دادگاه تجدید نظر و دیوان عالی عربستان فرجام‌خواهی حکم اعدام شیخ نمر را رد و حکم اعدام را تأیید کردند."
این خبرگزاری روسی خاطرنشان کرد: "به گفته نهادهای حقوق بشـــری، این سلطنت خودکامه سنی در ســـال ۲۰۱۵، ۱۵۸ مورد اعدام داشته اســـت که به این ترتیب تعداد گردن‌زدن‌ها در این کشـــور طی ۲ دهه اخیر به بالاترین میزان خود رسیده است."
"آدام کولگ" پژوهشـــگر حقوق بشـــر در خاورمیانه به خبرگزاری فرانسه گفته است که تعداد اعدام‌ها در عربستان در سال ۲۰۱۵ نســـبت به سال قبل دو برابر شده است. این رقم وحشتناک نسبت به آمار سال ۱۹۹۵ که در آن ۱۹۲ نفـــر اعدام شـــدند در رتبه دوم قرار دارد.
شـــیخ "نمر باقـــر نمـــر النمـــر" یکی از برجســـته‌ترین زندانیان سیاســـی عربستان بود که ۲۳ مهر ســـال ۱۳۹۳ به اتهام انتقاد از حکومت عربســـتان به اعـــدام محکوم شـــد. دادگاه تجدیـــد نظر و دیـــوان عالی عربســـتان چندی پیش حکم اعدام شـــیخ نمر باقر النمـــر را تأیید کردند که اعتراض علما، اندیشمندان و سازمان‌های اسلامی و بین‌المللی را در پی داشت.

دانشـــجویان مقابل ســـفارت عربستان تجمع می‌کنند

مسئول بسیج دانشـــجویی دانشگاه امام صادق(ع) از برگزاری تجمع دانشجویان در محکومیت اعدام شـــیخ نمر توســـط رژیم آل ســـعود، روز یکشـــنبه ساعت ۱۵ مقابل ســـفارت عربســـتان خبر داد.
مسعود حسنلو، مسئول بسیج دانشجویی دانشـــگاه امام صـــادق(ع) در گفت‌وگو با فـــارس، اظهار کرد: دانشـــجویان ۱۳ دی‌ماه از ساعت ۱۵ در محکومیت اعدام شـــیخ نمر مقابل سفارت عربستان تجمع می‌کنند. حسنلو افزود: جنبش دانشجویی ضمن محکومیت اعدام شـــیخ نمر اعلام می‌کند که رژیم آل ســـعود عواقب این جنایت خود را خواهد چشید. ملت‌های مسلمان و آزادیخواه جهان از این جنایت نخواهند گذشت.

دولت عربســـتان در حالی که از جریان‌های تروریســـتی و افراط‌گرایان تکفیری حمایت می‌کند بـــا منتقـــدان داخلی خود با زبان اعدام و سرکوب سخن می‌گوید و روشن است که نتایج این سیاست عقیم و غیرمســـئولانه متوجه عاملان آن شـــده و دولت عربستان تاوان سختی بابت پیگیری این سیاست‌ها خواهد پرداخت

تا انتخابات

ابلاغ بخشنامه "اصول فعالیت انتخاباتی" به تمامی دانشگاه‌ها

معاون فرهنگی وزارت علوم از ابلاغ بخشـــنامه‌ای درباره اصول و چارچوب فعالیت دانشگاه‌ها در زمینه انتخابات به دانشگاه‌ها خبر داد.
سید ضیا هاشـــمی، معاون فرهنگی وزیر علوم در گفت‌وگو با تسنیم با اشـــاره به وظیفه دانشـــگاه‌ها در زمینه برگزاری انتخابات در کشور اظهار کرد: وزارت علوم در بخشنامه‌ای به معاونان فرهنگی و مدیران دانشـــگاه‌ها اصول و چارچوب‌هـــای فعالیت دانشـــگاه‌ها در زمینه انتخابات را اعلام کرده است.
وی افزود: در روزهای گذشته جلسه‌ای با برخی از معاونان فرهنگی دانشگاه‌ها برگزار کردیم و از آنها خواستیم با فعال کردن اتاق‌های فکر دانشگاه‌ها شاخص و معیارهای علمی انتخابات تدوین و تعریف شود و در اختیار دانشگاهیان، دانشجویان و افراد جامعه قرار گیرد.
معاون فرهنگی وزارت علوم تصریح کرد: وزارت علوم تلاش می‌کند تـــا انگیزه‌ها برای تقویـــت گفت‌وگوی‌های علمـــی حول و حوش انتخابات ایجاد شود.

ناطق نوری با هیچ جریان سیاسی همکاری ندارد

دفتر رئیس بازرسی دفتر مقام معظم رهبری با صدور بیانیه‌ای اعلام کرد: حجت‌الاسلام والمسلمین ناطق نوری ضمن تأکید بر حضور همه گروه‌ها در انتخابات با هیچ جریان سیاسی همکاری ندارد.
به گزارش مهر، در پی انتشـــار برخی اخبار مبنی برحضور و حمایت حجت‌الاسلام والمسلمین ناطق نوری از جریان و گروه خاص سیاسی در انتخابات، دفتر ایشان بیانیه‌ای به این شرح صادر کرد:
در پـــی انتشـــار برخی اخبـــار در خصـــوص حضـــور و حمایت حجت‌الاسلام والمسلمین ناطق نوری از جریان خاص سیاسی، دفتر ایشـــان ضمن تکذیب اینگونه اخبار تأکید می‌کند که ایشان همچون دوره‌های مختلف تمامی تلاش خود را بر مشـــارکت حداکثری ملت شـــریف ایران و همچنین حضور و رقابت گروه‌های مختلف و متنوع سیاســـی که به اصل نظام و ولایت فقیه اعتقاد دارند معطوف داشته و دارد، از هیچ گروه سیاسی خاص حمایت نکرده و همکاری ندارند.
در همین خصوص یادآوری می‌نماید حجت الاســـلام و المســـلمین ناطق نوری امیدوارند با حضور حداکثری ملت شریف ایران بار دیگر شاهد نمایش اقتدار و عظمت نظام در عرصه‌های داخلی و بین‌المللی در شرایط امروز که دشـــمنان نقشه‌های شوم خود را در منطقه دنبال می‌کنند، باشیم.

توصیه مشاور روحانی به اخذ آزمون نمایندگی

مشـــاور فرهنگی رئیس‌جمهور با اشاره به آزمون شورای نگهبان از داوطلبـــان انتخابات مجلس خبرگان، توصیـــه کرد که از داوطلبان انتخابات مجلس شورای اسلامی نیز آزمون گرفته شود.
به گزارش ایســـنا، حسام‌الدین آشنا در صفحه فیس‌بوک خود نوشت: «داوطلبان نمایندگی مجلس خبرگان باید آزمون کتبی و شفاهی بدهند تا شـــورای نگهبان صلاحیت فقهی آنان را احراز کند؛ پیشنهاد می‌کنم شـــورای نگهبان از داوطلبان نمایندگی مجلس شـــورای اسلامی هم در زمینه آشنایی با قانون اساســـی و آیین‌نامه داخلی مجلس شورای اســـلامی آزمونی بگیرد؛ مگر نه این است که برای احراز شرایط لازم برای رانندگی موتور و ماشین هم باید امتحان داد؟»

بررسی صلاحیت کاندیداها در شورای اصولگرایان

ســـخنگوی جبهه پایداری با تأکید بر اینکه تمام اصولگرایان سند سهم نخواستن را قبول دارند، از بررسی صلاحیت کاندیداها در کمیته فرعی شورای مرکزی ائتلاف اصولگرایان خبر داد.
حجت‌الاســـلام ناصر ســـقای بی‌ریا، ســـخنگوی جبهه پایداری انقـــلاب اســـلامی، در گفت‌وگو با تســـنیم با بیـــان اینکه ما با هماهنگی شـــورای مرکزی ائتلاف اصولگرایان فعالیت می‌کنیم، اظهار کرد: کمیته‌ای در شورای ائتلاف اصولگرایان برای بررسی وضعیت نامزدهای انتخاباتی تشکیل شده است و جبهه پایداری در آن کمیته نماینده دارد.
وی درباره ضرورت وحدت اصولگرایان گفت: ســـازوکاری که در زمینه وحدت اصولگرایان در نظر گرفته شده این است که در وحدت اصولگرایان ملاک‌ها مدنظر باشد.
ســـخنگوی جبهه پایـــداری افزود: اعضای کمیته بررســـی‌کننده نامزدها، صلاحیت‌های کاندیداهای مجلس شـــورای اســـلامی بررســـی می‌کنند و همه قول داده‌انـــد که این اقدام صورت گیرد و تمـــام اصولگرایـــان قبـــول کرده‌اند که رأی شـــورای ائتلاف اصولگرایان را بپذیرند. حجت‌الاســـلام بی‌ریا درباره ســـند سهم نخواســـتن گفت: تمام کسانی که در ائتلاف اصولگرایان شرکت کرده‌اند، نســـبت به اصول اصولگرایی هم‌داستانند و آن را قبول دارند و سند سهم نخواستن را همه پذیرفته‌اند.

دادستان کل کشور تأکید کرد

کوچکترین تخلف از موازین قانونی در انتخابات قابل تحمل نیست

دادســـتان کل کشـــور بـــا تأکیـــد بـــر اینکه فضای انتخابات باید ســـالم باشـــد، گفت: ۴ اصل اخلاق‌مداری، قانون‌مداری، مشـــارکت عمومی و حضور حداکثری مـــردم باید در انتخابات رعایت شود.
به گزارش ایسنا، حجت‌الاسلام والمسلمین ابراهیم رئیســـی در نشست مشـــترک قوه قضاییه با پلیس فتا که با موضـــوع پی‌جویی مؤثر و کارآمد جرایم سایبری برگزار شد با اشاره به انتخابات‌های پیش رو گفت: فضای انتخابات، فضای رقابت است، اما اگر این رقابت توام با قانون مداری و اخلاق باشد بسیار خوب است.
وی بـــا بیان اینکه نقش فضـــای مجازی در عرصه انتخابات بســـیار مهم اســـت، افزود: ناگفته نماند کوچکتریـــن تخلف از موازین قانونی در انتخابات بـــه هیچ وجـــه قابل تحمل نیســـت. بنـــای نظام جمهوری اســـلامی ایران این است که ضمن اینکه همـــگان از فضای مجازی در جهت تولید و تبادل اطلاعات اســـتفاده می‌کنند، اما هیچ تخلفی در این حوزه به‌ویژه در انتخابات نباید رخ دهد؛ چراکه ما با آن برخورد خواهیم کرد.
دادستان کل کشور با بیان اینکه امیدوارم انتخابات امسال همانند ســـال‌های گذشته برخواسته از رأی مردم باشـــد گفت: اگر فضـــای انتخابات ناصحیح شود خواست دشـــمن محقق می‌شود؛ لذا حضور حداکثـــری مـــردم در انتخابـــات و رأی آنهـــا به صندوق‌ها باعث پیروزی مردم و شکســـت دشمن اســـت؛ در واقع هر رأیی که بـــه صندوق انداخته می‌شـــود باعث موفقیت نظام جمهوری اسلامی و ضدیت با نظام استکباری است.
رئیســـی در ادامه با اشاره به اینکه راه‌اندازی شبکه ملی اطلاعات بســـیار مهم و ضروری است، گفت: ایـــن امر برعهده بخش فنی که باید تلاش کند این شبکه هرچه زودتر راه‌اندازی شود.
دادستان کل کشـــور ادامه داد: روابط الکترونیکی که در جهان وجود دارد و همچنین دســـت ساخته بشر در فضای مجازی همه ابعاد اجتماعی را متأثر کردند؛ در واقع دست ساخته بشر بسیار اثر سریع و تأثیرگذاری در زندگی اجتماعی و تولید و تبادل اطلاعات داشته است، نیاز است از این فناوری در جهت توسعه اجتماعی بهره ببریم.
رئیســـی تصریح کـــرد: در بهره گرفتـــن از فضای سایبر و فناوری نوین در زندگی اداری و اجتماعی هیچ تردیدی وجود ندارد. همواره تأکید شـــده که دانشـــمندان ما از این امکان در جهت علم‌افزایی، تبـــادل اطلاعات، تولیـــد و ارتباطـــات اجتماعی استفاده کنند. ولی آنچه که مهم است مدیریت این فضاست که باید حفظ و رعایت شود.
وی با اشاره به فرمایشات مقام معظم رهبری مبنی بر اینکه باید مرکزی این مدیریت را بر عهده داشته باشـــد تا از یک ابتکار عملـــی در تعامل با جهان برخوردار باشـــد، گفت: باید یک دست برتری در این راستا وجود داشـــته باشد؛ لذا سالم‌سازی این محیط امری ضروری اســـت و در یک فضای امن و ســـالم می‌توان هم تولید و هم اطلاعات را تبادل کرد.
دادســـتان کل کشور اضافه کرد: اگر فضا ناامن شد به نحوی که حریـــم خصوصی مورد تعرض قرار گرفت، امنیت اجتماعی مخدوش شد، اطلاعات و داده‌هـــا از امنیت کافی برخوردار نبودند و... باعث می‌شـــود فضای ناامن و ناسالمی به وجود آید که هرگونه پیشـــرفت را دچار مشکل می‌کند؛ بنابراین پیشـــرفت در این حـــوزه باید توام بـــا تمهیدات امنیتی و سالم‌ســـازی باشـــد که از ضرورت‌های اجتناب‌ناپذیر است.
رئیســـی با تأکید بر اینکه باید شبکه ملی اطلاعات راه‌اندازی شود و این امر بر عهده دست‌اندرکاران بخش فنی و بر عهده زیرساخت‌هاست، ادامه داد: اعلام شـــده که در دنیا هـــر ۱۲ و ۱۵ ثانیه اینگونه جرایم یک قربانی می‌گیرد؛ لذا این پیشـــرفت اگر توام با ســـلامت نباشـــد یک ناامنـــی در جامعه به وجود می‌آورد.
وی افزود: دسترسی سریع به اطلاعات امری بسیار پسندیده است. تبادل اطلاعات به صورت سریع و به‌روز و نیز دسترسی به اطلاعات به صورت سهل و آسان بسیار پسندیده اســـت؛ لذا در عرصه‌های اجتماعی نقش علم و فناوری بســـیار مهم اســـت، امـــا باید توام با حفظ امنیت در این محیط باشـــد. نخســـتین اقدامات پیشـــگیرانه در این راســـتا بر عهده مســـئولان وزارت ارتباطات است و نیز باید زیرساخت‌ها توسعه یابد و مراقبت شود تا جرمی در این فضا به وقوع نپیوندد.
رئیسی با اشاره به اینکه نفوذ در شبکه‌های بانکی، تهدید پولی و مسأله پولشویی، قاچاق کالا و مواد مخدر و نیز فضای ناسالم اخلاقی و ورود به حریم خصوصی از دغدغه‌های موجود در دنیاست گفت: باید تلاش فراگیر و همگانی نسبت به همه کسانی که در این زمینه دست‌اندرکار هستند صورت گیرد تا سالم‌ســـازی در این فضا ایجاد شـــود. همچنین تعامل بیـــن پلیس و دســـت‌اندرکاران در دنیا امر بســـیار ضروری است. ما و همه ملت‌ها در حوزه جغرافیایی مقررات، شـــرایط و بایـــد و نبایدهایی داریم که فضای مجازی و شـــبکه‌های موجود در این فضا باید پایبند به مقررات جمهوری اســـلامی باشد. رئیســـی تأکید کرد: تداوم حضور شبکه‌های اجتماعـــی که در ایران فعالند باید در گرو پایبندی به مقررات جمهوری اســـلامی ایران باشـــد و اگر این پایبندی وجود نداشـــته باشد حتماً تداوم آنها امکان‌پذیـــر نخواهد بود؛ بنابرایـــن می‌توان گفت کشف جرایم در حوزه فضای مجازی توسط پلیس فتا که بیش از ۹۰ درصد اعلام شـــده بســـیار قابل تقدیر است و وزارت ارتباطات و دولت باید برای حفظ امنیت این فضا تلاش مضاعفی کنند.
رئیســـی گفت: هجومی که در این فضا نســـبت به باورهای مردم و نسبت به اخلاق و امنیت اجتماعی وجود دارد بسیار سنگین است. هم باید از آن بهره برد و هـــم باید در برابر هجوم آنها پیشـــگیری و پیجویی مؤثر و کارآمدی را انجام داد.
وی در پایان گفت: مدیریت فضای مجازی امر بسیار ضروری اســـت و اگر این فضا مدیریت نشـــود کام شـــیرین توســـعه‌یافتگی مـــا را که در ایـــن فضا به دســـت آورده‌ایم تلخ می‌کند؛ در واقع ما اگـــر اتوبان ایجاد می‌کنیم باید بـــرای همه کســـانی که در این اتوبان تردد می‌کنـــد فضا ایجاد کـــرده و آنهـــا را در نظر بگیریم.

پیام تاریخ، تمدن و فرهنگ مادستان
The Message Of Madestan's History & Civilization & Culture
روزنامه همدان پیام
۵
یکشنبه ● ۱۳ دی ماه ۱۳۹۴ ● شماره ۲۵۳۶
گردشگری و میراث
gardesh@hamedanpayam.com

توافق برای قیمت بلیط‌های نوروزی

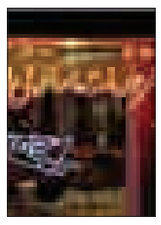

به گفته معاون هوانوردی سازمان هواپیمایی کشوری قیمت بلیت پروازهای هوایی در تعطیلات نوروز براساس توافق شرکت‌های هوایی و سازمان هواپیمایی تعیین خواهد شد. محمد خداکرمی گفت: هر چند نرخ بلیت پروازها در بیش از ۱۷۰ مسیر داخلی آزاد شده است اما سازمان هواپیمایی کشوری در نظر دارد با نظارت کامل در تعطیلات نوروز بلیت‌ها با قیمت گران به مردم فروخته نشود. وی افزود: نمونه آن نظارت سازمان هواپیمایی کشوری در روزهای اربعین حسینی بود که با هماهنگی شرکت‌های هوایی مقرر شد قیمت‌ها براساس نرخ‌های مصوب به زائران عرضه شود.معاون سازمان هواپیمایی کشوری تصریح کرد: سازمان هواپیمایی کشوری در نظر دارد ضمن صدور مجوزهای فوق‌العاده پرواز، در تعطیلات نوروز نظارت کاملی روی نرخ‌های بلیت داشته باشد.

تلاش برای حذف برخوردهای سلیقه‌ای با گردشگران

به دنبال توقیف یک دستگاه اتوبوس گردشگران در پلیس‌راه نایین به بهانه کنار هم نشستن مسافران زن و مرد، معاونت گردشگری تصمیم گرفت کارگروهی را برای جلوگیری از برخوردهای سلیقه‌ای با گردشگران تشکیل دهد.
حدود ۲۰ روز پیش بود که پلیس راهنمایی و رانندگی نایین، اتوبوس ۳۲ گردشگر را ٦ ساعت در دمای منفی صفر درجه و در بیرون شهر متوقف کرد و اجازه ورود به نایین را نداد، به این دلیل که زن و مرد کنار هم در اتوبوس نشسته بودند. تور پس از مداخله پلیس امنیت اخلاقی، با آنکه جرم دیگری به آن وارد دانسته نشده بود، از ادامه سفر باز ماند. در واقع اجازه داده نشد تا این تور که تمام مجوزهای لازم را از مراجع قانونی ذی‌ربط به همراه داشت، به سفر خود ادامه دهد.

اروپایی‌ها ناجی گردشگری ترکیه می‌شوند؟

فعالان گردشگری ترکیه قصد دارند با استفاده از ابزارهای بازاریابی و تسهیلات روادید برای گردشگران اروپایی، جای خالی روس‌ها را پرکنند. به گزارش میراث فرهنگی، مدیر برنامه روادید آزاد برای اروپا در ترکیه،در اشاره به خلأ ایجاد شده در غیبت گردشگران روس اعلام کرد که جای خالی آنها را در ترکیه می‌توان با گردشگران اروپایی پر کرد و این کار در صورت آزادسازی صدور روادید برای شهروندان اروپایی تسهیل می‌شود. محمت اوموش یادآور شد در صورت توجه به این نکته از طریق جایگزینی گردشگران اروپایی، ترکیه می‌تواند درآمد گردشگری خود را تا حدود ۱۵ تا ۲۰ میلیارد دلار درسال افزایش دهد. وی افزود: «مردم ترکیه در ۳۵ سال گذشته از مقررات غیرقابل قبول و گاه غیرقانونی صدور روادید چه از نظر اقتصادی و چه اجتماعی زیان زیادی دیده‌اند.»

میراث

گردشگری ایران، همچنان منتظر برند ملی!

۱۳ دی ماه نخستین کنفرانس بین‌المللی برند گردشگری ایران در اصفهان برگزار می‌شود.
ارائه شاخص‌ها و راهکارهای طراحی برند ملی گردشگری، تبیین مبانی و استانداردهای برند گردشگری و ارائه تجربیات موفق بین‌المللی در زمینه برندسازی در حوزه گردشگری برخی از اهداف اصلی این کنفرانس هستند.
اما سال‌هاست بحث طراحی برند ملی گردشگری ایران مطرح شده است. با این وجود هنوز مبانی نظری برندسازی جزو اهداف اصلی این کنفرانس هستند؛ این در حالی است که پیشتر نیز سه دوره سمینار و جشنواره برند در گردشگری از سال ۱۳۸۹ تا ۱۳۹۱ با رویکرد طراحی برند گردشگری ایران در تهران برگزار شده بود.
در دنیای امروز هر کشوری برای به‌دست آوردن سهمش از بازار باید دست به رقابتی سخت و نزدیک با سایر کشورها بزند. تصویری که به‌واسطه انتخاب یک برند مناسب برای یک مقصد، در ذهن گردشگران جای می‌گیرد، یکی از موضوعات اساسی در بازار گردشگری دنیاست زیرا عده کمی از گردشگران زمان، حوصله و دانش کافی برای جست‌وجو و درک تفاوت‌های کیفی محصولات و خدمات عرضه شده در مقصدهای گوناگون را دارند. بنابراین برای آنکه راحت‌تر بتوانند تصمیم بگیرند به کلیشه‌ها و پیش‌فرض‌های قدیمی خود روی می‌آورند. در چنین شرایطی برند می‌تواند میان‌بری به سوی انتخابی آگاهانه باشد.
تورگردان‌های بین‌المللی زمانی دست روی یک مقصد می‌گذارند که نتایج تحلیل هزینه و فایده، حاکی از درآمد و سودی پایدار برای آنها باشد. بنابراین برای‌شان بسیار مهم است که بدانند با فرایند فروشی پیچیده روبه‌رو هستند یا ساده و آیا با گذشت زمان و افزایش تبلیغات و بازاریابی این فرایند ساده‌تر و اثربخش‌تر خواهد شد یا همیشه قرار است با کشمکش و دشواری همراه باشد؟! طراحی یک برند مناسب می‌تواند بر ذهنیت کلی از مقصدها تأثیر بسزایی داشته باشد.

جهان

تنوع‌بخشی بازار گردشگری در واکنش به مصوبه آمریکا

پس از به تصویب رسیدن قانون محدودیت صدور روادید آمریکا برای شهروندان ۳۸ کشور که در ۵ سال گذشته به چهار کشور ایران، سوریه، اردن و عراق سفر داشته‌اند، تحلیل‌های بسیاری مبنی بر اثرگذاری این مصوبه بر گردشگری ایران صورت گرفته است.
برخی کارشناسان بر این باورند که شهروندان این ۳۸کشور بخش اندکی از گردشگران ورودی به کشور را تشکیل می‌دهند و براین اساس، چنین مصوبه‌ای تأثیر چشمگیری بر گردشگری کشور ما نخواهد داشت. با این حال، برخی دیگر معتقدند اگر ایران خواهان توسعه گردشگری خود است باید بازار اروپا را به دست آورد.
اکنون در جدیدترین تحلیل، یک کارشناس گردشگری به مهر گفته است که بیش از ۸۰ درصد گردشگران ایران از کشورهای مندرج در مصوبه آمریکا نیستند، اما باید در بازارهای هدف آینده به دنبال تعادل باشیم تا احتمال آسیب‌پذیری کمتر شود. به اعتقاد علی‌اصغر شالبافیان، بررسی این موضوع که مصوبه اخیر کنگره آمریکا چه تأثیری روی گردشگری ایران دارد، باید در دو سطح بررسی شود؛ یکی تأثیر بر بازارهای بالقوه و در حال ظهور کشور و دیگری، تأثیر بر بازارهای فعلی کشور.
وی خاطرنشان کرده است: بازارهای فعلی محصول دوران پیش از برجام است و به همین دلیل با گشایش‌های سیاسی، اگر این مصوبه نبود، بیشترین ورودی ما از کشورهای اروپایی و گردشگران ۳۸ کشوری بود که نامشان در مصوبه آمده است؛ پس می‌توان گفت این مصوبه در بازارهایی که در آینده می‌توانستند بازارهای ایران باشند، تأثیرگذار است.»
این استاد دانشگاه در خصوص چگونگی واکنش به این مصوبه تصریح کرده است: «چند واکنش در بلندمدت می‌تواند اتخاذ شود که ثبات‌بخشی در گردشگری ایجاد کند. یکی از دغدغه‌های سازمان میراث فرهنگی این است که گردشگری را از شکنندگی نجات دهد، بنابراین یکی از راهکارها این است که بازارهای هدف را متنوع کند و به کشورهای محدود وابسته نباشند. به این ترتیب هر اتفاق سیاسی نمی‌تواند بر بخشی از بازار اثرگذار باشد؛ اگرچه می‌گویند ورودی‌های ما از کشورهای همسایه بیشتر است.» شالبافیان یکی دیگر از راهکارها را نظام گردشگرپذیری مبتنی بر تورگردانان عنوان کرده و افزوده است: «وقتی گردشگر وارد می‌شود، باید برای تورگردان، منفعت داشته باشد. وقتی گردشگرفرستی ضعیف باشد، درواقع منافع اقتصادی تورگردانان نیز تضعیف شده است؛ پس تلاش می‌کنند بخشی از بازار ایران را حفظ کنند. اما این کار مبتنی بر تسهیلات بلندمدتی است که تورگردان خارجی را ترغیب به حضور گردشگر در ایران می‌کند.»
وی یادآور شده است: «انواع دیگر مثل برخی از اقلام گردشگری فرهنگی نیز آسیب‌پذیری کمتری دارند. باید برای این نوع گردشگری‌ها، برنامه نظام‌مندی وجود داشته باشد، زیرا تأثیرپذیری آنها کمتر است.» پیش از این نیز شخص نخست گردشگری کشور از فراهم کردن تسهیلات برای گردشگران ۳۸کشور اروپایی خبر داده و اعلام کرده بود که ایران از این مصوبه تأثیر منفی نخواهد پذیرفت.

تبلیغات گردشگری آب در هاون کوبیدن است

طرح خام کمیته تبلیغات ۵ ساله شد

» مریم مقدم

این روزها که در استان‌های مختلف ساز برنامه‌ریزی‌ها برای استقبال از مسافران نوروز کوک است در همدان گردشگری به کما رفته است. نبود برنامه‌های راهبردی، بحث نامعلوم تغییر مدیرکلی میراث فرهنگی در همدان، نبود برنامه‌های جانبی همچون جشنواره‌های فصلی و از همه مهمتر کمبود اعتبارات یکی پس از دیگری موجب شد سال پیش رو روی گردشگری همدان در جا بزند. در کنار همه نقص‌ها و کمبودها انسجام نداشتن امور تبلیغات از هر چیز بیشتر گردشگری همدان را متزلزل کرده است. تبلیغاتی که اکنون به سایه سردی در معرفی استان در عرصه ملی و بین‌المللی تبدیل شده است و این وضعیت موجود زاییده عواملی است که کارشناسان متعدد به دنبال چرایی آن هستند.
کمتر از ۸۰ روز تا رسیدن نوروز فرصت باقی است اما هنوز خبری از تشکیل کمیته تبلیغات گردشگری که همرش به ۵ سال پیش باز می‌گردد نیست. این کمیته در آن زمان قرار بود با ٦ عضو اصلی میراث فرهنگی، معاونت فرهنگی شهرداری، شرکت سیاحتی علیصدر، مجتمع فرهنگی هنری گنجنامه، تربیت‌بدنی و صداوسیما فعالیت خود را آغاز کند تا به واسطه آن برنامه‌های تبلیغاتی در حوزه گردشگری از همدان با هماهنگی بین بخش خصوصی و دولتی به انجام برسد.
هر سال با از راه رسیدن نوروز تعدد تراکت‌ها و نقشه و بروشورها هزینه‌های مدیریت نشده‌ای را بر دست متولیان امور در حوزه گردشگری استان می‌گذارد و کمیته تبلیغات قرار بود در گردشگری این مهم را نظارت کند. در سال‌های پیش قرار بر این شد برای مدیریت این حوزه کمیته تبلیغات در همدان فعال شود اما این کمیته در قالب همان نوشته شدن اساسنامه و تشکیل هیأت مدیره محدود ماند.

ضعف اطلاع‌رسانی در حوزه گردشگری

تاریخ شکل گرفتن این کمیته به سال ۸۹ بازمی‌گردد زمانی که برای نخستین‌بار شورای تبلیغات و کمیته‌های گردشگری استان تشکیل شد. انعکاس این خبر از سوی میراث فرهنگی بیانگر آن بود که ضعف اطلاع‌رسانی در حوزه گردشگری با نگاه متخصصان و کارشناسان در این زمینه دیده شده و مورد توجه قرار گرفته است.
در آن زمان اعلام شده بود که پس از تشکیل کمیته گردشگری تمام سازمان‌هایی که قصد انجام تبلیغات در این راستا را دارند، ابتدا طرح‌های پیشنهادی خود را در شورای تبلیغات و گردشگری استان مطرح کنند تا پس از نظارت این شورا اقلام تبلیغات گردشگری آماده شوند.
اما در ۵ سال اخیر تشکیل این کمیته همچنان به عنوان یک پیشنهاد در دستور کار باقی ماند.
در این زمینه انتظار می‌رفت که خروجی تبلیغات از آن پس از یک بخش نظارت‌کننده و هماهنگ‌کننده محتوی و اطلاعات بیرون رود اما تا به امروز این مهم محقق نشد.
و اما پس از آن در سالی که گذشت در این زمینه مسئولان استانی از جمله معاون عمرانی استاندار نیز بارها تأکید کرده بودند که تبلیغات و بازاریابی اولویت اصلی گردشگری همدان شود اما با توجه به سکوت حاکم بر گردشگری همدان این مهم هرگز جدی گرفته نشده است.
محمودرضا عراقی در آغاز سال ۹٤ با بیان اینکه تبلیغات از راه‌های مختلف باید انجام شود، گفت: به مرور زمان که از صنعت گردشگری درآمدزایی می‌کنیم باید برای تبلیغات سهمی در نظر گرفته شود تا بتوان برای معرفی بیشتر استان همدان گام برداریم.
وی بارها بیان کرده است: تبلیغات در حوزه گردشگری از اهمیت بالایی برخودار است ولی باید متناسب با تبلیغات صورت گرفته نسبت به تأمین زیرساخت‌ها و تأسیسات گردشگری در استان همدان اقدام کنیم در غیر این صورت تبلیغات زیرساخت‌های گردشگری استان همدان بی‌ثمر می‌ماند.

تبلیغات حرفه‌ای یک ابزار برنده

یک کارشناس برنامه‌ریزی گردشگری در این زمینه معتقد است: وجود ظرفیت‌های مختلف در زمینه گردشگری در استان می‌تواند به عنوان یکی از منابع درآمدزایی به شمار برود به گونه‌ای که با رونق صنعت گردشگری می‌توان برای برطرف شدن معضل بیکاری و ایجاد رونق اقتصادی حساب جداگانه‌ای باز کرد.
علیرضا الپناه‌سلطانی می‌گوید: تبلیغات به عنوان مهمترین ابزار موفقیت در زندگی افراد، ایجاب می‌کند که این ابزار به عنوان شاخه‌های علمی، اجتماعی ، فرهنگی و ارتباطی به دقت مورد مطالعه قرار گیرد و با نگاهی علمی، هنری و کارشناسانه‌تر و تخصصی مورد استفاده قرار گیرد تا موفقیت و اهداف را به دنبال داشته باشد.
وی همچنین معتقد است: امروزه در صنعت گردشگری باید از تبلیغات به عنوان مهمترین ابزار به صورت حرفه‌ای استفاده کرد، زیرا موفقیت تبلیغ برای ارزش‌های فرهنگی و گردشگری کشور مبتنی بر درک صحیح و حرفه‌ای از تبلیغات و ارزش‌های آن است. زیرا تبلیغات حرفه‌ای می تواند به عنوان ابزار برنده‌ای برای پیشرفت اهداف فرهنگی در داخل و خارج مد نظر قرار گیرد و در غیر این صورت، هدر دادن وقت سرمایه و انرژی است. کوتاه سخن آنکه برای فعالیت‌های تبلیغاتی در گردشگری استان باید این اعتقاد و ایمان به تبلیغات نگریسته که تبلیغات هزینه‌بر نبوده و نیازمند یک برنامه راهبردی در استان است و از سوی دیگر تبلیغات نوعی سرمایه‌گذاری بنیادی و اصولی برای پیشبرد اهداف سازمانی و ملی است و در صورت اجرای صحیح و اصولی می‌تواند دستاوردهای ارزشمندی را برای استان به همراه داشته باشد.
در این رابطه، هدف و وظیفه تبلیغات افزایش بزرگ " بازاریابی و بازار افزایی" است و هرگونه بی‌توجهی و بهره‌برداری نکردن صحیح از این ابزار، نه تنها موفق نبودن را در پی داشته، بلکه موجبات عقب ماندن از رقابت‌ها و سبقت‌های بازاریابی جهانگردی و در نهایت شکست و ورشکستگی در دنیای بازاریابی صحیح و اصولی در عرصه بین‌المللی را در پی خواهد داشت.

از سرگیری سفر زائران ایرانی به سوریه

رئیس سازمان حج و زیارت و سفیر سوریه در تهران با یکدیگر دیدار و تفاهم‌نامه دو کشور درباره از سرگیری اعزام زائران ایرانی به سوریه را پیگیری کردند.
به گزارش ایسنا، رئیس سازمان حج و زیارت ایران و «عدنان محمود»، سفیر سوریه در تهران، در نشستی موضوع تفاهم‌نامه دو کشور مبنی بر از سرگیری اعزام زائران ایران به کشور سوریه را مورد بحث و تبادل نظر قرار دادند. سعید اوحدی، در این دیدار، روابط دو کشور را عمیق و ناگسستنی توصیف کرد و افزود: توسعه روابط کشورها معمولاً در حوزه‌های سیاسی، فرهنگی، اقتصادی و نظامی شکل می‌گیرد، اما عمق رابطه ایران با کشور دوست و برادر سوریه در خون فرزندان دو ملت ریشه دوانده است.
وی در این دیدار به سفر هیأت ایرانی پیش از موسم حج به سوریه اشاره کرد و آن سفر را مفید و مؤثر خواند و در ادامه با اشاره به تفاهم‌نامه امضا شده میان دو کشور مبنی بر از سرگیری اعزام زائران ایرانی به سوریه بیان کرد: بعثه مقام معظم رهبری و سازمان حج و زیارت از این موضوع استقبال می‌کنند و مردم ایران از سرگیری این سفر را از سازمان حج دنبال می‌کنند که البته آغاز این سفر مستلزم اجرای تمهیدات امنیتی و اطمینان از تأمین امنیت زائران است.
اوحدی همچنین به دیدار مسئولان ایرانی در سفر اخیر با نخست وزیر و رئیس شورای امنیت سوریه اشاره کرد و افزود: امیدوارم با نهایی شدن پیوست امنیتی سفر زائران ایرانی به آن کشور، زمینه اجرای این سفر زیارتی فراهم شود.رئیس سازمان حج سپس به فرمایشات رهبر معظم انقلاب در دیدار با مسئولان نظام جمهوری اسلامی به مناسبت میلاد پیامبر اکرم و امام جعفر صادق (ع) اشاره کرد و بیانات معظم‌له را راهگشا و تأثیرگذار در تحولات پیش رو در منطقه دانست.سفیر سوریه در تهران نیز در این دیدار از حمایت‌ها و پشتیبانی‌های رهبر معظم انقلاب اسلامی، دولت جمهوری اسلامی ایران و ملت شریف ایران از ملت سوریه تشکر و قدردانی کرد و گفت: مسئولیت پیگیری اجرای تفاهم‌نامه میان دو کشور مبنی بر از سرگیری اعزام زائران ایرانی به سوریه به اینجانب محول شده است.«عدنان محمود»، ابراز امیدواری کرد که با شرایط و تحولات اخیر سوریه زمینه اجرای تفاهم‌نامه و تأمین امنیت زائران فراهم شود تا زائران با سهولت و آرامش بتوانند برای زیارت حضرت زینب (س) و حضرت رقیه (س) راهی سوریه شوند و از این طریق روابط دو کشور نیز عمق بیشتری پیدا کند.
وی اعلام آمادگی کرد تا هرچه سریع‌تر موضوع را با جدیت دنبال کند.
سعید اوحدی، رئیس سازمان حج و زیارت در رأس هیأت ایرانی پیش از موسم حج امسال سفری به سوریه داشت که در این سفر تفاهم‌نامه از سرگیری اعزام زائران ایرانی به کشور سوریه امضا شد.
این سازمان امیدوار است با تأمین تمهیدات امنیتی، شرایط عزیمت زائران به کشور سوریه در آینده نزدیک فراهم شود.

شناسه

جشنواره مجسمه سازی با یخ و برف در شهر هاربین - چین
منبع: باشگاه خبرنگاران

دیرینه

جشنی که در آن سیر می‌خوردند

ایرانیان باستان از هر فرصتی برای شاد زیستن استفاده می‌کردند و به دلیل ارزشی که برای شادی‌های زندگی قائل بودند، به هر مناسبتی جشن‌هایی برپا می‌کردند؛ از جشنی که در آن سیر می‌خوردند، تا جشنی که به مناسبت نود روز مانده تا نوروز برگزار می‌شد. جشن «سیرسور» در چهاردهم دی ماه برگزار می‌شد.
در این روز ویژه، همراه با غذا سیر می‌خوردند یا آن را در میان گوشت می‌گذاشتند و می‌پختند؛ مثل همان غذای مورد علاقه اروپایی‌ها که به آن «روست بیف» می‌گویند.
ایرانیان باستان بر این باور بودند که خوردن این غذاها، زیان دیوها را دور می‌کند. همچنین این روز، روز غلبه دیوها بر جمشیدشاه و کشته شدن وی در روایت‌های ایرانی است که در شاهنامه فردوسی هم آمده است.
گفته می‌شود پدیده گوشت‌خواری پس از جمشید رواج پیدا کرد.
در «زین‌الاخبار» نیز در این‌باره آمده است: «سنت بر آن بود که در این روز از خوردن چربی خودداری کنند...»
در برهان قاطع نیز می‌خوانیم: «...در این روز فارسیان عید کنند و جشن سازند و در این روز گوشت و سیر که برادر پیاز است خورند و گویند که خوردن آن ایمن بودن از مس و جن است و جن گرفته را از آن دهند. نیک است در این روز فرزند به مکتب دادن پیشه و صنعت آموختن».

خرم‌روز

محمدحسین موسوی در کتاب «جشن‌های ایران باستان» آورده است: یکم دی از گرامی‌ترین روزهای ایرانیان به نام «خرم روز/ خور روز (خورشید روز)» یا جشن «نودروز» (نود روز تا نوروز) است. هنوز هم آغاز سال نو در برخی تقویم‌های ایران‌باستان در پامیر و بدخشان افغانستان به کار گرفته می‌شود.

جشن دیگان

یکم، هشتم، پانزدهم و بیست‌وسوم، چهار جشن منسوب به «دی-دادار» خداوند و هرمزد است.
واژه دی در اوستا «دتهوش» یا «دزوه» به معنای دادار یا آفریننده و آفریدگار است که همیشه مثل صفتی برای اهورامزدا آورده شده است.
واژه «دی» از مصدر «دا» آمده و در اوستا و فارسی هخامنشی (پارسی باستان) و سانسکریت به معنی آفریدن، ساختن و بخشیدن است.
در پهلوی «داتن» و در فارسی «دادن» شده است و «داتر» در پهلوی «داتار» و در فارسی «دادار» یا آفریدگار گفته می‌شود.
ابوریحان بیرونی درباره «دی» می‌گوید: «دی‌ماه، نخستین روز آن خرم روز است و این روز و ماه هر دو به نام خداوند است که «هرمز» نامیده می‌شود، یعنی حکیم و دارای رأی و آفریدگار.
در این روز عادت ایرانیان چنین بوده که پادشاه از تخت شاهی پایین می‌آمد و جامه‌ای سفید می‌پوشید و در بیابان بر فرش‌های سپید می‌نشست.

جشن تبیکان

جشنی همراه با ساخت تندیس‌ها و پیکره‌هایی به شکل انسان با گل یا خمیر برابر با ۱۵ دی ماه برگزار می‌شد. این شکل‌ها را در پشت بام‌ها قرار می‌دادند و گاه آنها را می‌سوزاندند. در باور مردم این کار برای از بین بردن موجودات آزاررسان بوده است.

جشن «درامزینان»

برابر با ١٦ دی ماه جشنی به نام «درامزینان» یا «کاکتل» برگزار می‌کردند.
«کاکتل» در متون ایرانی جشنی بسیار کهن و اسطوره‌ای و ناشناخته است که نام‌های گوناگون آن ارتباط با «درفش کاویان» و «گاو کتل» یا «گاو درفش» را نشان می‌دهد.
در این روایت‌ها «فریدون» نیز جایگاه شاخصی دارد و می‌دانیم که در باورهای کهن، پیوندهای بسیاری میان فریدون و گاو وجود دارد.

کوسه گلدی

در نیمه زمستان، چوپانان و دامداران مناطق مرکزی ایران مراسمی به نام «کوسه گلدی» برگزار می‌کنند.
در این مراسم یک نفر نقش کوسه را بازی می‌کند و لباس قرمز و پوستینی به تن کرده، کلاه ویژه قرمز رنگی بسر می‌گذارد و تنبک‌زنان و رقص‌کنان به در خانه‌های دامداران رفته و با خواندن آواز از صاحب‌خانه‌ها، گردو و بادام هدیه می‌گیرد.

پیام تاریخ، تمدن و فرهنگ مادستان
The Message Of Madestan's History & Civilization & Culture
روزنامه همدان پیام
۶
یکشنبه ● ۱۳ دی ماه ۱۳۹۴ ● شماره ۲۵۳۶
فرهنگ و هنر
farhang@hamedanpayam.com

ترانه علیدوستی نگران است

دعوت خانم بازیگر برای شرکت در یک جشنواره

ترانه علیدوستی با اشاره به بحران کمبود آب بیان کرد از وقتی مادر شـــده است بیشتر احساس مسئولیت می‌کند و باید به روزی فکر کرد که بچه‌ها و نوه‌هایمان نیز می‌خواهند از این منابع استفاده کنند.
به گزارش مهر، علیدوســـتی بازیگر ســـینما درباره بحران کم‌آبی گفت: پرداختـــن به موضوع بحران آب از طریق فیلم‌های کوتاه، بلند و یا مانند جشـــنواره «گزارش یک نگرانی» که با موبایل ضبط و پخش می‌شـــود تأثیرگذار است، البته به این شرط که هر ساله ادامه داشته باشد، درغیر این صورت تأثیرکلانی در پی نخواهد داشت.
بازیگر ســـریال «شـــهرزاد» در مورد بیان راهکارهایی برای جلوگیری از بحران آب اظهار کرد: من صاحب نظر نیســـتم اما باید سیاست‌گذاری‌ها و برنامه‌هایی اتخاذ شود تا مردم در پی آن در تنهایی خود احساس کنند وظایفی در قبال صرفه‌جویی در مصرف آب دارند.
بازیگر «من ترانه پانزده سال دارم» ضمن توصیه به افرادی که در مصرف آب صرفه‌جویی نمی‌کنند، ادامه داد: خود من از وقتی مادر شدم، احساس مسئولیتم نسبت به حفظ منابع آبی و دیگر منابعی که در روند زندگی ما تأثیرات فراوانی دارند بیشـــتر شد و بیشتر فهمیدم که با پیشروی بحران آب، چیزی برای بچه‌ها و نوه‌های خودمان روی زمین نمی‌گذاریم و باید به آن روز فکر کنیم که خودمان نیستیم اما بچه‌های ما می‌خواهند زندگی کنند و منابع کافی در اختیار آنها نیست.
امیدوارم دست از خودخواهی برداریم و از منابع حیاتی مانند آب به نحو احسن و صحیح استفاده کنیم.
آخرین مهلت ارسال عکس و فیلم به دبیرخانه جشنواره ۱۵ دی ماه ۱۳۹۴ در نظر گرفته شده و شرکت‌کنندگان می‌توانند آثار خود را از طریق سایت جشنواره «گزارش یک نگرانی» به نشانی ارسال کنند.

خبـر

«سیانور» روایتگر زندگی کدام شخصیت سیاسی است؟

فیلم ســـینمایی «سیانور» به کارگردانی بهروز شعیبی این روزها در حال فیلمبرداری اســـت، اما اینکه فیلم روایتی از زندگی چه شخصیت سیاسی خواهد بود، نامعلوم است.
کارگردان «پرده‌نشین» با همکاری تهیه‌کننده «نفس‌گرم» این بار برای یک کار سینمایی در کنار هم قرار گرفته‌اند.
فیلم ســـینمایی «ســـیانور» که این روزها در حال فیلمبرداری است و دست‌اندرکاران آن ترجیح می‌دهند در سکوت خبری همه چیز را پیش ببرند، کنجکاوی آدم را برای حـــدس زدن موضوع و روایت متفاوت و متمایزی که این گروه در کارهای قبلی خود نیز در نظر داشـــتند، بر می‌انگیزد.
به گزارش خبرآنلاین، شنیده‌ها حاکی از این است که بازیگر نقش اصلی پس از یک پروسه طولانی انتخاب شده، جریانی که در آن با وجود اینکه از بازیگران زیادی دعوت به همکاری شـــده، اما به دلیل ریسک بالایی که پذیرش این نقش داشته، قبول نکرده‌اند. با این حال بازیگر مورد نظر پیدا شده و پس از انجام تست گریم‌هایی که با حضور خانواده شخصیت واقعی بوده اســـت، اکنون جلوی دوربین رفته، اما سازندگان همچنان درباره اینکه چه کســـی نقش اصلی را بر عهده دارد و اصلاً قرار است زندگی کدام شخصیت را روایت کند، سکوت کرده‌اند.
در سال‌های سیاسی ایران افراد زیادی بودند که یا به جانشان سوءقصد شـــد یا اینکه پس از مرگ‌هایی که در ظاهر طبیعی به نظر می‌رسیدند، اطلاعاتی مبنی بر وجود دست‌هایی پشت پرده این مرگ‌ها منتشر شده اســـت. با اینکه افراد زیادی را می‌توان یافت که چنین شـــرایطی داشته باشند، ما حدس‌های زیر را برای شخصیت مورد نظر شعیبی می‌زنیم.

آیت‌ا... محمود طالقانی

آیت‌ا... محمود طالقانی را روحانی فعال، سیاسی و اجتماعی می‌دانند که در روزهای ملتهب کشور و در دوران ملی شدن صنعت نفت به حمایت از محمد مصدق برخواســـت. در کارنامه وی عضویت در نهضت ملی مقاومـــت، جبهه ملی دوم و نهضت آزادی ایـــران را می‌توان دید، این روحانی بارها توسط نیروهای ساواک دستگیر و به زندان افتاد و حتی تبعید شـــد. در ســـال ۱۳۱۶ با بتول اعلایی ازدواج کرده و حاصل این ازدواج هفت فرزند بود.
آیت‌ا... طالقانی از رهبران انقلاب سال ۵۷ ایران بود که ریاست شورای انقلاب را نیز بر عهده داشت و از طرف امام خمینی به عنوان امام جمعه تهران معرفی شده بود.
وی در ۱۶ شهریور ماه سال ۵۸ در بهشت زهرا آخرین نماز جمعه خود را برگزار کرد و سه روز بعد درگذشت.

آیت‌ا... هاشمی رفسنجانی

آیت‌ا... هاشـــمی رفسنجانی در میان سیاسیون و روحانیان و مردم ایران چهره بســـیار شناخته شده‌ای اســـت و به طور قطع یکی از چهره‌های تأثیرگـــذار در روند انقلاب ایران و دوران پس از آن تا امروز شـــناخته می‌شـــود. وی در ســـال‌های پیش از انقلاب که مخالفت‌های آشکاری با برنامه‌های نوگرایانه شـــاه داشت، بارها به زندان افتاد. پس از پیروزی انقـــلاب با اطمینان می‌توان هاشـــمی رفســـنجانی را از قدرتمندترین چهره‌های سیاســـی کشور دانست. هاشمی رفسنجانی نخستین قانون انتخابات در کشـــور را تدوین کرد، به عنوان نخســـتین رئیس مجلس شورای اسلامی حضور داشت و بعدها مجمع تشخیص مصلحت نظام را تشـــکیل داد که ریاست آن را نیز بر عهده داشت و همچنین در سال ۶۷ به عنوان جانشین فرماندهی کل قوا منصوب شده بود.
وی دو دوره ریاست‌جمهوری ایران را نیز بر عهده داشته، سال‌های ۶۸ و ۷۲. زندگی پر فراز و نشیب هاشمی‌رفسنجانی از سوژه‌های سیاسی است که برای هر کارگردانی جذابیت دارد.

مرضیه دباغ

مرضیه حدیدچی (دباغ) متولد ۱۳۱۸ اســـت که از سال ۴۶ فعالیت‌ها و حرکت‌های سیاســـی خودش را آغاز کرده و در مدت این فعالیت‌ها توســـط ســـاواک دســـتگیر و به همراه دخترش در زندان‌های پهلوی شکنجه‌های زیادی را تحمل کرده اســـت. وی پس از آزادی از زندان به پاریس می‌رود و به عنوان محافظ حضرت امام خمینی (ره)، ایشـــان را همراهی می‌کند. در کارنامه او مســـئولیت‌هایی چون فرماندهی سپاه همدان، ۳ دوره نمایندگی مجلس شورای اسلامی و قائم‌مقامی جمعیت زنان جمهوری اسلامی ایران نیز به چشم می‌خورد.

سینـما

سینما

- قدس ۱: .....فی مدت معلوم
- قدس ۲: .....شاهزاده روم
- فلسطین ۱-۲.....بازگشت لوک
- خوش‌شانس-ارغوان - پی ۲۲
- سینما کانون..... دلتنگی های عاشقانه
- بهمن ملایر: ..... فی مدت معلوم
- فرهنگ کبودراهنگ.....محمدرسول...
- آزادی تویسرکان..... شاهزاده روم

علی نصیریان:

بزرگترین مزد من راضی بودن مردم است

مراســـم بزرگداشـــتی با عنوان «بزرگ آقای هنر نمایشـــی ایران» بـــرای تجلیل از علی نصیریـــان بازیگر نقش اصلی مجموعه «شـــهرزاد» در ســـالن همایش‌های رایزن با حضور جمعـــی از چهره‌های ســـینمایی و ورزشی و البته با غیاب اکثر بازیگران چهره و به نام این مجموعه با تأخیری دو ســـاعته برای رسیدن میهمانان به مراسم، برگزار شد.
نصیریان در این مراسم گفت: وقتی دوستانم را دیدم حال و هوایم عوض شـــد. از ســـال ۱۳۲۹ که وارد نخستین کلاس تئاتر شدم تا امروز که «شهرزاد» را کار کردم بدون اغراق دل سپرده نقش و نمایش بودم. اینکه دوستان از وقت‌شناسی و مسائل دیگر می‌گویند واقعاً اهمیتی ندارد اینهـــا جزیی از اصل بازیگری هســـتند و همه اینها به خاطر این اســـت که بـــه کارمان احترام بگذاریم. ســـال ۲۹ پس از کلاس در نمایـــش «قائم مقام فراهانی» به من یک نقش فرعی نعش‌کش دادند که یک شـــمعدان هم باید دستم می‌گرفتم. تئاترمان ســـاعت ۸ آغاز می‌شـــد و من از ساعت ۴ می‌رفتم. مرحوم اکبرمشکین که گریمور آن نمایش بود به من می‌گفت تو می‌خواهی یک شمعدان دستت بگیری و یک لحظه رد شوی برای چه هر روز از ساعت ۴ اینجا می‌ایستی؟
وی افزود: شاید جوابش برایم سخت بود اما من دل ســـپرده بودم و پول و شهرتش واقعاً برایم اهمیتی نداشت.
نخستین دســـتمزدم را هم شب آخر نمایش گرفتم. پس از یک ماه از ۳۰ تومانی که به من دادند واقعاً خجالت زده شدم چون احساس می‌کردم من باید شاگردی کنم نه اینکه پولی بگیرم. متأســـفانه امروز جوانان در نخستین قدم شهرت و پول و چیزهای دیگر را مطرح می‌کنند. امروز هم از برگزاری چنین مراسمی واقعاً شرمگین شدم. به نظر من این مراسم را باید برای تهیه‌کنندگان برگزار کرد که همت کردند «شهرزاد» خلق شود.
نصیریان بیان کرد: خدا را شـــکر می‌کنم که از این دل سپردگی مزدم را گرفتم. همین که مردم از ما راضی باشـــند نهایت مزد اســـت. سال ۲۹ هیچوقت فکر نمی‌کردم چنین شبی باشد و کسانی برای من بزرگداشت بگیرند. اکنون هم خجالت می‌کشـــم و تنها می‌گویم که من نماینده همه بازیگران «شهرزاد» هستم. تک تک بچه‌ها در یک مجموعه کارشـــان را آنقـــدر خوب انجام دادند که موجب دیده شدن من شدند. آنها مجموعه‌ای ساختند تا من به اینجا برسم.

همدان هم به نمایش‌دهندگان فیلم‌های هنر و تجربه می‌پیوندد؟

مسئول سینماهای حوزه هنری: در حال رایزنی هستیم

از زمانی که ســـینمای ایران با فیلم‌هایی همچون گاو و قیصـــر در اواخر دهه چهل شمسی نشان داد که فیلمســـازانی دارد که می‌توانند خارج از جریان و بدنه اصلی فیلم فارسی آن زمان آثاری بسازند که مخاطبان جدی را هم درگیر کند تا دهه شـــصت که کیارســـتمی، مهرجویی، تقوایی و بیضایی سینمای متفاوتی در ایران ارائه می‌کردند تا همین حالا که فیلمســـازان جوانی همچون امیرمحسن یوسفی و شهرام برزگر و مجید برزگـــر زبانِ نویی در ســـینما آغاز کرده‌اند همـــواره جدالی بزرگ بین فیلمســـازان و مخاطبان وجود داشـــته کـــه جریان اصلی ســـینمای ایران دقیقاً به چه معناست و باید دارای چه ویژگی‌هایی باشد.
از نظر بســـیاری ســـینما در ایران در وهله نخســـت باید خوب بفروشد و گیشه را در اختیار داشته باشـــد. برای این کار همواره فیلم‌ســـازانی فیلم‌های خوبی ساخته‌اند و اتفاقاً در گیشه هم موفق بوده‌اند.
مسلم است برای داشتن گیشه باید طوری فیلم ســـاخت که مخاطب عام از آن راضی باشـــد پس در دوره‌ای جمشـــید هاشم‌پور نماد ایـــن فیلم‌ها بـــود، در دوره‌ای روابط آزاد جوانان و در دوره‌هایی هم داستان‌های خطـــی. در همـــه اینهـــا قصه‌گویی حرف نخست را می‌زد.
از اواخر دهه هشتاد اما اوضاع کمی عوض شد. فیلم‌سازانی جوان‌تر با دنیایی گسترده‌تر پا به میدان گذاشـــتند که حرف از سینمای مســـتقل می‌زدند و هر چند همچنان قصه می‌گفتند ولی نمی‌خواستند صرفاً برای گیشه قصه‌پردازی کنند.
نتیجه این نسل جدید زمانی به بار نشست کـــه دولت عوض شـــد و مدیران فرهنگی جدید سعی کردند سینمای مستقل و هنری ایران را بهتر ببینند و درک کنند.
یکی از مهمترین اقدامات وزارت ارشـــاد در دو سه سال اخیر راه‌اندازی گروه هنر و تجربه در سینمای ایران بود.

هنر و تجربه چیست؟

طبق تعریف رســـمی این گـــروه:" گروه ســـینماهای «هنر و تجربه» تلاشـــی برای نمایش آن دســـته از فیلم‌های با ارزشـــی در میـــان فیلم‌های غیرتجاری اســـت که اکران‌شـــان می‌تواند جایگاه شایســـته و درخـــور ســـازندگان آنهـــا را در جامعهٔ سینمایی روشـــن کند و به ارتقای دانش ســـینمایی تماشـــاگران و ارتقای کیفیت هنری سینمای ایران کمک کند.
در این طرح «فیلم هنری» به اثری سینمایی " در هر قالب زمانی کوتاه، بلند، داســـتانی، مستند و انیمیشـــن و... " گفته می‌شود که فرم و محتوای آن تمایلات و حساسیت‌ها و کنجکاوی‌های زیبایی‌شناسانهٔ تماشاگران را برانگیـــزد و ذوق و ســـلیقهٔ بصری آنان را ارتقا دهد. «فیلـــم تجربی» نیز به فیلمی اطلاق می‌شود که شیوه‌های تازه‌ای در بیان و روایت ســـینمایی در آن تجربه شده باشد که سینمای تجاری و عامه‌پسند به سوی آن نمی‌رود. البته برخی از فیلم‌های متفاوت و برتر ســـینمای بدنه هم که حاوی جنبه‌های هنری و تجربی هستند و به دلیلی امکان این را دارند که جایی در اکران سینمای بدنه پیدا کنند، می‌توانند در چارچوب این طرح نیز به نمایش درآیند."
تا کنون فیلم‌های این گروه در شـــهرهایی همچون اصفهان، اهواز، شیراز، مشهد گرگان و کاشان اکران می‌شود.

هنر و تجربه در همدان؟

چند روز پیش وقتی خبر آغاز به کار سینما فلسطین همدان منتشر شد مسئولان حوزه هنری اعلام کردند که برای پخش فیلم‌های گروه هنر و تجربه در همدان در حال رایزنی هســـتند تا یک سالن سینما فلسطین به این فیلم‌ها اختصاص یابد.
ایـــن خبر اگرچـــه هنوز قطعـــی نبود اما می‌توانست سینمادوستان همدان را به شدت دلگرم کند. تصور اینکه فیلم‌های درجه یک سینمای ایران به همراه مهمترین شهرها در همدان هم نمایش داده شود اشتیاق زیادی می‌توانســـت در دل هنرمنـــدان و مخاطبان خاص سینما در همدان بیندازد. برای بررسی بیشـــتر این موضوع با مســـئول سینماهای حوزه هنری تماس گرفتم. سعید شرفی این موضوع را تأیید کرد که مذاکراتی با تهران در حال انجام است ولی هنوز مشخص نیست این اتفاق رخ دهد یا نه.
وی در پاسخ به پرسش‌های من گفت:" در حال رایزنی‌هایی هســـتیم که این اتفاق رخ دهد. البته خود گروه هنر و تجربه باید موافق این کار باشد. چون یک‌سری اختلاف‌نظرها هنوز وجود دارد.
"شرفی افزود:" نباید فراموش کرد که سینما هم هنر است و هم اقتصاد. بنابراین باید همه جوانب در این امر در نظر گرفته شود. ولی مطمئن باشید مجموعه حوزه هنری همدان برای این کار مصمم و پاشنه کشیده است و درخواست هم ارائه کرده‌ایم."
وی ادامه داد:" من شـــخصاً امیدوار هستم چنین اتفاقی رخ دهد. البته بســـتگی به نظر گروه هنر و تجربه هـــم دارد. زیرا این کار برای آن مجموعه هم باید توجیه داشته باشد.
"شرفی کمی هم به جزییات این موضوع اشـــاره کرد. آنطور کـــه وی گفت به نظر می‌رسد یکی از سالن‌های سینما فلسطین همدان برای این کار پیشنهاد شده است:" پیشـــنهاد داده‌ایم یک ســـالن به صورت حرفـــه‌ای برای ایـــن کار اختصاص یابد، زیرا قصد داریم کار را به بهترین شـــکل انجام دهیم."
این نظرات در حالی است که هنر و تجربه در حال تســـری به کشور است. در بسیاری شـــهرهای ایـــران مخاطبان جدی ســـینما می‌توانند بهترین فیلم‌های مستقل و هنری را در سینماهای شهر خود ببینند. این امیدی است که سینمادوستان همدانی هم انتظارش را می‌کشند. اتفاقی که با آغاز به کار سینما فلسطین و همت مسئولان دور از دسترس نخواهد بود.

طرح روز

کابوس جدید چماقداران!
طرح:۵۵آنلاین

بهترین فیلم‌های سال ۲۰۱۵

روزهـــای پایانی ســـال میلادی زمان خوبی برای انتشـــار فهرست بهترین فیلم سال از سوی نشریات مختلف است. اما در این میان رسیدن به یک فهرست واحد که مورد قبول تمامی آنها باشد کار بسیار دشواری است.
از همین روی وبلاگ تیســـت‌باد تصمیم گرفت تا ۴۵ فهرست از بهترین فیلم‌های سال در نشریات گوناگون را جمع‌آوری کند و با بررسی آنها به فیلم‌های برتر سال ۲۰۱۵ برسد.
در این بررسی از فهرست نشریاتی مانند نیویورک‌تایمز، تایم، بیزینس‌اینســـایدر، اســـکرین‌کراش، ورایتی، بی‌بی‌ســـی و چندین نشـــریه معتبر دیگر استفاده شده است.
شـــیوه بررسی این فهرســـت‌ها این گونه اســـت که هر فیلم که در فهرست منتشر شـــده از سوی نشـــریات در رده نخست قرار گیـــرد ۱۰ امتیاز خواهد گرفت، رده دوم ۹ امتیـــاز دارد و به همین ترتیب به رده دهم می‌رســـیم کـــه فیلم‌ها برای آن یک امتیاز دریافت می‌کنند. پس از پایان بررســـی و با جمع زدن امتیازها فهرست زیر از ۱۰ فیلم برتر سال ۲۰۱۵ به دست آمده است.
۱ – «مد مکس، جاده خشم» به کارگردانی جرج میلر.
۲ – «افشاگر» به کارگردانی تاد مک‌کارتی.
۳ – «کارول» به کارگردانی تاد هینز.
۴– «پشت و رو» به کارگردانی پیت داکتر.
۵ – «اتاق» به کارگردانی لنی آبراهامسون.
۶ – «بروکلین» به کارگردانی جان کرولی.
۷– «کمبـــود بزرگ» بـــه کارگردانی آدام مک‌کی.
۸– «اکس ماکینا» بـــه کارگردانـــی الکس گارلند.
۹ – «آنومالیســـا» بـــه کارگردانـــی چارلی کافمن.
۱۰– «سیکاریو» به کارگردانی دنی ویلنو.

دکه

اسب و سیب وبهار

احمدرضا احمدی در کتاب «اسب و سیب و بهار» روایتی از تجربه و لذت با هم بودن را برای مخاطبان نوجوان بیان می‌کند.
نویسنده در این کتاب، نوجوانان را با شـــیوه‌ای جالب و در قالب داستانی کوتاه، مفهوم تنهایی و غم جدایی را بازگو می‌کند.
داســـتان این کتـــاب این‌گونه آغاز می‌شـــود: هنگامی که گله‌ای اسب را به کنار رودخانه برده بودند تا آنها را بشـــورند، اسب سفید از گله جدا شده بود و به سیب‌ســـتان رفته بود. صاحب اسب تا شب دنبال اسب گم‌شده، در کنار رودخانه مانده بود و ســـپس رفته بود. اســـب ســـفید تا ســـپیده صبح زیر درختان ســـیب راه رفته بود. اســـب تنها بود. سیب‌های درختان را چیده بودند. ســـیب‌ها را در سبدها ریخته بودند و به شـــهر برده بودند. در سیب‌ستان فقط یک سیب سرخ بر شاخه مانده بود...
کتاب «اسب و سیب و بهار» با طراحی گرافیکی کورش پارسانژاد در ۴۸ صفحه رنگی با جلد ســـخت برای گروه ســـنی (دوره یکم و دوم متوسطه) از سوی انتشارات کانون پرورش فکری کودکان و نوجوانان منتشر شده است.
این کتاب با شمارگان ۵ هزار نسخه و قیمت ۸ هزار و ۷۰۰ تومان در دسترس علاقمندان قرار دارد.

لامپ ۱۰۰

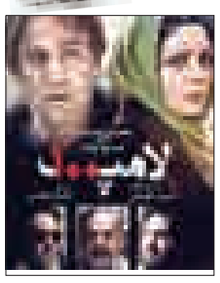

فیلم «لامپ ۱۰۰» نخســـتین ساخته سعید آقاخانی است.
این فیلـــم اجتماعی درباره اعتیاد و حاشـــیه‌های زندگـــی یـــک فرد معتاد اســـت کـــه تصمیم به مبارزه با مواد مخـــدر می‌گیرد. سرمایه‌گذاری فیلم «لامپ۱۰۰» بر عهـــده احســـان دلاویز بوده اســـت. آقاخانـــی کارگـــردان مجموعه‌هـــای «خروس»، «دزدو پلیس»، «خوش‌نشـــین‌ها»، «نقطه سرخط» و... نیز بوده است.
فیلم «لامپ ۱۰۰» در بخش نگاه نو ســـی و دومین جشنواره فیلم فجر حضور داشت و در بخش تجلی اراده ملی، جایزه ویژه ستاد مبارزه با مواد مخدر را دریافت کرد.
این فیلم زندگی فرزین را روایت می‌کند که دچار اعتیاد به مواد مخدر است و خانواده‌اش را در طول داستان درگیر ماجراهایی می‌کند. فیلم «لامپ ۱۰۰» ابتدا «هیولا» نام داشت.
محسن چاووشی ترانه‌ای را با عنوان «بید بی‌مجنون» برای تیتراژ پایانی فیلم «لامپ صد» خوانده است.
وی که پیش از این، تیتراژ فیلم «سنتوی» ساخته داریوش مهرجویی را نیز خوانده بود، گفت:"بازی محسن تنابنده در این فیلم شگفت‌زده‌ام کرد و به شـــدت تحت تأثیرش قرار گرفتم. همانجا احساس کردم که برای کمک به هم‌نوعانم باید وارد عمل شوم. "

دل بانگ

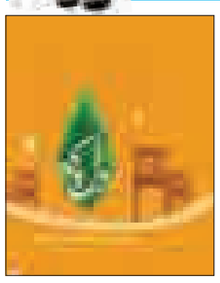

آلبوم «دل بانگ»، تازه‌ترین اثر گـــروه همنوازان ســـایه به سرپرســـتی محمدامین اکبرپور است که در دســـتگاه ماهور و با الهام از موســـیقی شوشتر و دزفول ســـاخته شده، ۱۱ قطعه دارد و توسط نشر آوا خورشید منتشر شده است.
این آلبوم در گوشـــه‌های موسیقی دستگاهی ایران و نیز برخی گوشه‌های خاص دزفول و شوشتر ساخته شده است.
قطعات «دل بانگ» با الهام از آثار و اجراهای هنرمندانی مثل محمدرضا لطفی، جلال هاشمی، کاظم مهرپور و نیز بر اساس ملودی‌های محلی شوشـــتر و دزفول ساخته شـــده، محمدامین اکبرپور؛ شاگرد اهوازی زیدا... طلوعی، کیوان ساکت، محمدرضا لطفی، داریوش پیرنیاکان و داریوش طلایی تنظیم آنها را بر عهده داشته و علیرضا حاجی طالب؛ شاگرد دزفولی محمود مخدوم و محسن کرامتی، خوانندگی آلبوم را بر اساس اشعار سروده امیر خاکسار انجام داده است.
محمدامین اکبرپـــور، محمدباقر زینالی، ســـیاوش کریمی‌نژاد، مجید علیزاده، وفا مصباحی و یاشـــار مهاجری بـــا کمانچه و کمانچه آلتو، ســـنتور، نی، تنبک، دف، دایره، دمام، تار و بم تار در آلبوم «دل بانگ» به نوازندگی پرداخته‌اند.

پیام تاریخ، تمدن و فرهنگ مادستان
The Message Of Madestan's History & Civilization & Culture
روزنامه همدان پیام
۷
یکشنبه ● ۱۳ دی ماه ۱۳۹۴ ● شماره ۲۵۳۶
اقتصاد
eghtesad@hamedanpayam.com

تولید هر بشکه نفت چقدر خرج دارد؟

مدیر امور اوپک و روابط با مجامع انرژی وزارت نفت با بیان اینکه هزینه تولید هر بشکه نفت ایران کمتر از ۱۰ دلار است، گفت: طبق گزارش صندوق بین‌المللی پول حتی اگر قیمت نفت به ۳۰ دلار برسد رشد اقتصادی ایران ٤/٥ تا ٥ درصد خواهد بود.

به گزارش خبرآنلاین، مهدی عسلی افزود: با کاهش قیمت نفت، سرمایه‌گذاران خارجی به دلیل هزینه پایین تولید نفت درخاورمیانه به این منطقه می‌آیند.

وی دلیل رشد اقتصادی ایران را دو برابر شدن میزان صادرات نفت ایران و افزایش تدریجی قیمت آن در سال آینده عنوان کرد و گفت: قیمت نفت در سال آینده بین ۳۵ تا ۵۰ دلار در نوسان خواهد بود ضمن اینکه نباید نگران کاهش درآمدهای نفتی ایران بود.

مدیر امور اوپک و روابط با مجامع انرژی وزارت نفت ادامه داد: تقاضا برای نفت از ۹۳ میلیون بشکه کنونی به بیش از ۹٤ میلیون در سال آینده خواهد رسید. وی با بیان اینکه گمانه‌زنی و تصور برخی اعضای اوپک در مورد تولیدکنندگان آمریکایی اشتباه از آب درآمد، زیرا بهره‌برداری از چاه‌های نفت آمریکا افزایش یافت، خاطرنشان کرد: از سوی دیگر شرکت‌های تولیدکننده آمریکایی وام‌هایی با بهره بالا گرفته بودند که به دلیل کاهش قیمت نفت در مرحله ورشکستگی افتاده‌اند؛ بنابراین چاره‌ای جز تولید بیشتر نداشتند و همین امر به کاهش قیمت نفت در بازارهای جهانی دامن زد.

به گزارش ایرنا، ایران اعلام کرده است یک هفته پس از لغو تحریم‌ها، صادرات نفت خود را ۵۰۰ هزار بشکه در روز افزایش می‌دهد.

هم اکنون ایران به طور میانگین روزانه یک میلیون بشکه نفت خام را به پنج کشور چین، هند، کره جنوبی، ژاپن و ترکیه صادر می‌کند، اما پس از لغو تحریم‌ها، همه این محدودیت‌ها از بین می‌رود.

یادداشت

خروج از رکود بدون تورم ممکن نیست

بسته جدید سیاست اقتصادی دولت در نوع خود ارزشمند است اما هنوز ابهاماتی درباره آن وجود دارد. باید مشخص شود که این سیاست‌ها تحریک‌کننده اقتصاد برای پویایی خواهد بود یا اینکه باید منتظر ادامه این رکود باشیم. مدت دوره رکود تا حدودی طولانی شده است و طبیعی بود که باید بسته‌هایی که نقش مُسکن را داشته باشد، پیاده شود تا رفته رفته به شرایط مطلوب در درازمدت برسیم. موفقیت هر بسته سیاستی منوط به نحوه اجرای آن است. بسته جدید دولت خوب اجرا شود، آرامش کوتاه‌مدت به بازار می‌دهد و شرایط را برای اجرای کارهای اساسی و مبنایی فراهم می‌کند.

اگر بد اجرا شود، یک رانت برای عده‌ای به وجود می‌آورد و رشد پایه پولی و تورم را سرعت می‌بخشد. باید توجه داشته باشیم که خروج از رکود بدون تورم ممکن نیست البته نباید از چنین تورمی نگران بود، زیرا تورم ناشی از رونق اقتصادی بسیار مطلوب و تورم ناشی از تزریق نقدینگی مضر است. امید یکی از بزرگترین ارمغان دولت یازدهم است که نباید از دست برود و دولت نیز شفاف‌سازی کند که تاکنون اولویتش سیاست به ویژه سیاست بین‌المللی بوده و اکنون اقتصاد و صنعت معیشت مردم را اولویت قرار داده است. برای رسیدن به وضعیت مطلوب در اقتصاد ابتدا باید از رکود فعلی عبور کرد. مشکل رکود در اقتصاد نیز به علت بدهی‌های دولت است. ما هم اکنون بیش از ۸٦۰ هزار میلیارد تومان نقدینگی داریم اما همچنان واحدهای تولیدی از کمبود نقدینگی رنج می‌برند. این مقدار نقدینگی از طریق سیاست‌های ناسنجیده از گذشته به اقتصاد تزریق شد که البته برای واحدهای تولیدی قابل استفاده نبود. به گزارش خبرآنلاین، با وجود اجرای بسته اقتصادی و تزریق مُسکن، نباید اقدام اساسی را فراموش کرد. اقدام اساسی در این زمینه پرداخت بدهی دولت به بانک‌ها و پیمانکاران است. دولت همانطور که آرامش اقتصادی را تاکنون به مردم هدیه کرده است، باید ریسک‌های سیستماتیک را کاهش دهد و کاری کند که حداقل در حوزه ارزی افزایش قیمت به اندازه تورم باشد.

خبر

زنان ثروتمند روز به روز زیاد می‌شوند

تعداد زنان ثروتمند در دو دهه گذشته به ۱۲۳ نفر افزایش یافته است.

بر اساس گزارش جدیدی که در سی. ان. ان منتشر شده، جمعیت زنان میلیاردر جهان در دهه گذشته ٥٦۰ درصد افزایش یافته است.

آمار نشان می‌دهد در حال حاضر ۱٤٥ زن در دنیا میلیاردر هستند که نسبت به سال ۱۹۹٥ که تعداد آنها ۲۲ نفر بود، رشد چشمگیری داشته است. ۸۰ درصد زنان میلیاردر دنیا در آمریکا و اروپا زندگی می‌کنند. اکثر آنها مالک ثروت‌شان بودند. پیش‌بینی‌ها حاکی است که در آینده ثروت به سمت آسیا خواهد رفت جایی که نیمی از زنان میلیاردر نخستین نسل مؤسس شرکت‌ها خواهند بود.

در این گزارش تأکید شده که تعداد مردان میلیاردر که در همان دوره زمانی هزار و۲۰۲ نفر بوده با سرعت کمتری نسبت به زنان رشد کرده ولی همچنان کلوپ بین‌المللی میلیاردرها با مردها تشکیل شده است و مردها حدود ۹۰ درصد جامعه میلیاردرهای جهان را تشکیل می‌دهند. به گزارش خبرآنلاین، همچنین برای سال‌های آینده پیش‌بینی می‌شود که دختران میلیاردر به این جمع اضافه شوند و تجارت و خانواده را در دستان خود بگیرند.

تولید خودرو ۳٥۰ هزار دستگاه از برنامه عقب افتاد

قائم مقام وزیر صنعت، معدن و تجارت با بیان اینکه نظر وزیر صنعت این بود که ۳٥۰ هزار وام خودرو داده شود، بیان کرد: تا این مقطع از سال، ۳٥۰ هزار دستگاه از پیش‌بینی تولید عقب‌تر هستیم.

مجتبی خسروتاج به تابناک گفت: کمبود در فروش خودرو، قطعه‌سازان را با چالش مواجه کرده، این در حالی است که دولت تلاش می‌کند که مشکل خودروسازان را حل کند که در سایه آن، قطعه‌سازان هم بتوانند به تولید ادامه دهند.

در چرایی ضعف اقتصاد

مطالبه‌گری حلقه مفقوده رشد اقتصادی است

» اعظم اسلامی‌خواه

حلقه مفقوده برای رشد اقتصادی استان، همان وجود روحیه مطالبه‌گری بین فعالان اقتصادی، شهروندان و مدیران است که نبودش موجب شده تا بسیاری موانع پیش رو به وجود بیاید. همان همکاری نکردن برخی کارشناسان و یا نشناختن موقعیت‌های مناسب و پیش رو توسط بعضی مدیران یکی از همین موانعی است که به خاطر نبودن و یا کم بودن روحیه مطالبه‌گری به وجود آمده و موجب شده تا تولیداتمان هر روز بیشتر رو به تعطیلی برود و بسیاری از پولدارها در این استان سرمایه‌گذاری نکنند.

امروز تولید و اشتغال و به تبع آن اقتصاد استان دچار چالش جدی شده و تا برخی رفتارها و دیدگاه‌ها تغییر نکند روند اقتصادی نیز بر همین منوال پیش خواهد رفت.

ضعف در روحیه مطالبه‌گری در جامعه اقتصادی استان موجب شده تا جایگاه فعالان اقتصادی در میان تصمیم‌گیری و برنامه‌ریزی بخش دولتی کمرنگ شود که نتیجه آن همان فعال نبودن اقتصاد استان است. اگر فعالان اقتصادی بخواهند در تصمیم‌گیری‌های دولتی استان حضور داشته و مشارکت کنند احتمالاً اتفاقاتی به مراتب خوشایندتر خواهد افتاد، زیرا استان از پتانسیل بالایی برخوردار است و بسیاری از موانع اقتصادی به دیدگاه‌ها مربوط می‌شود.

وقتی صحبت از مانع‌تراشی برخی کارشناسان، مسئولان و نبود فرهنگ مناسب در بین عموم مردم برای پذیرا بودن سرمایه‌گذار و میهمان به استان می‌شود. وقتی در استان همدان پروازهای هوایی و هتل‌های مناسب برای حضور میهمان وجود ندارد همه از داشتن روحیه مطالبه‌گری نشأت می‌گیرد که اگر این فرهنگ در بین مردم وجود داشت مطمئناً بسیاری موانع و بی‌برنامگی‌های اقتصادی نیز وجود نداشت.

در این خصوص رئیس پارلمان خصوصی استان هم معتقد است که ضعف روحیه مطالبه‌گری از ارکان تصمیم‌گیری دولتی حلقه مفقوده فعالان اقتصادی استان به حساب می‌آید که باید روحیه پرسش‌گری و مطالبه‌گری در بین فعالان اقتصادی بخش خصوصی استان به وجود بیاید که تقویت این روحیه یکی از اقدامات ریشه‌ای و رویکردهای اصلی اتاق بازرگانی است.

علی‌اصغر زبردست گفته که تشکل‌های اقتصادی باید آنقدر قوی و اثرگذار باشند تا بتوانند به مدیران اجرایی جهت‌گیری توسعه‌ای بدهند. ممکن است که جهت‌گیری اقتصادی دولت و تلاش‌های مدیر ارشد و برخی دیگر از مدیران استانی مثبت باشد ولی مشکلات اقتصادی پیش پای تولید قابل کتمان نیست، که باید با اعمال مدیریت علمی، بهره‌گیری از تجربه و حوصله از این دوران عبور کرد.

وی درباره راهکار رفع این مشکل و تقویت روحیه مطالبه‌گری، آموزش را از سازوکارهای دستیابی به این هدف مطرح کرد و گفت که تعامل و همسویی تشکل‌های مرتبط برای کمک به مداخله در سیاست‌های کلان اقتصادی و تسهیل در امور مرتبط، لازم است.

در بازی پول چگونه برنده شویم؟

تصور کنید که بازیکنی در یک بازی هستید. در این بازی، شما در جایی قرار داده شده‌اید که هیچ یک از قوانین آن را نمی‌دانید. به علاوه، شخصی که بازی را می‌گرداند می‌تواند هر زمانی که می‌خواهد و بدون هیچ هشداری، قوانین را تغییر دهد. دقیقاً زمانی که فکر می‌کنید می‌توانید آن را تصور کنید، مجبورید راه کاملاً جدیدی را برای بازی بیاموزید.

اکنون بپرسید، آیا شانس زیادی برای برنده شدن دارید؟

البته، پاسخ منفی است. احتمال بسیاری زیادی وجود دارد که به این نکته فکر کنید که این یک بازی وحشتناک است- بازی‌ای که هرگز وارد آن نخواهید شد. اما مشکل اینجاست: این همان بازی ای است که هر روز در حال انجام دادن آن هستید.

این بازی پول نامیده می‌شود

در این بازی، سران بازی- بانک‌های مرکزی- در حال تغییر مدام قوانین هستند. چه با افزایش نرخ سود، چاپ پول و... همیشه در حال کشیدن اهرم‌ها هستند. افراد متوسط و فقیر همیشه نقش شکست خورده‌ها را دارند. پولدارها همیشه یک پله بالاترند.

من در زمان رشد، دو پدر داشتم. پدر فقیر من که پدر واقعی‌ام بود، یک بازیکن منفعل در بازی پول بود و همیشه یک قدم عقب بود. پدر پولدارم، پدر بهترین دوستم، یک بازیکن مطلع بود که همیشه حرکت بعدی را پیش‌بینی می‌کرد. در سال ۱۹۹٥، پدر فقیر مدام می‌گفت: «برو مدرسه، نمره‌های خوب بگیر و شغلی امن پیدا کن».

از طرف دیگر، پدر پولدارم همیشه می‌گفت: «حواست به کسب و کار خودت باشد». پدر فقیرم هرگز فکر نکرد که سرمایه‌گذاری اهمیت داشت. او می‌گفت: «بخش خصوصی و دولت مسئول بازنشستگی و نیازهای پزشکی تو هستند. یک برنامه بازنشستگی بخشی از بسته منافع توست و حق توست.»

پدر پولدارم می‌گفت: «حواست به کسب و کار خودت باشد.» پدر فقیرم به مردی خوب و کوشا بودن باور داشت. او می‌گفت: «کاری پیدا کن و از نردبان عناوین شرکت بالا برو. به خاطر داشته باش که شرکت‌ها از افرادی که زیاد دور خود می‌چرخند، خوش‌شان نمی‌آید. شرکت‌ها به ارشد بودن و وفاداری افراد پاداش می‌دهند.» پدر پولدارم می‌گفت: «حواست به کسب و کار خودت باشد.» پدر پولدارم بر این باور بود که تو باید همیشه با ایده‌هایت در چالش باشی. پدر فقیرم باور قوی داشت که تحصیلاتش بسیار ارزشمند و مهمترین چیز بوده‌اند.

او به نظریه پاسخ درست و غلط باور داشت. پدر پولدارم عقیده داشت که دنیا مدام در حال تغییر است و ما باید همیشه در حال یادگیری باشیم. پدر پولدار به پاسخ درست غلط باور نداشت.

به گزارش برترین‌ها، او به پاسخ‌های قدیمی و جدید باور داشت. امروز، رفتن به مدرسه و نمره خوب گرفتن، به جای داشتن شغلی امن، منجر به قرض فلج‌کننده می‌شود. امروز، هیچ کس از دولت یا کسب وکارها انتظار ندارد که مراقب بازنشستگی یا مزایای درمانی‌اش باشد. امروز، شرکت‌ها مدام افراد را تعدیل می‌کنند. آنها به وفاداری و ارشد بودن پاداش نمی‌دهند و تنها راه بالا رفتن از نردبان عناوین این است که به سمت پله بعدی چشم داشته باشیم و به سمت پله بالاتر بجهیم.

امروز، قوانین پدر فقیرم قدیمی هستند اما قوانین پدر پولدارم هنوز باقی مانده‌اند. «حواست به کسب و کارت باشد.» نمی‌دانم فردا چه اتفاقی خواهد افتاد. هیچ کس نمی‌داند. اما یک چیز را می‌دانم. اگر می‌خواهید در زندگی موفق باشید و بازی پول را ببرید، باید با یادگیری و سازگاری مداوم، «حواس‌تان به کسب و کارتان باشد». هر چیزی کمتر از آن راهی به سوی شکست است.

بازار

٤ دلالی که قیمت گوشت را سه برابر می‌کنند

بررسی‌ها نشان می‌دهد که فاصله قیمت گوشت از دامداری تا بازار حدود سه برابر است.

گزارش‌ها از سطح شهر نشان می‌دهد در حالی که قیمت هر کیلوگرم گوشت گوسفند در بازار ۳٤ هزار تومان و گوشت گاو و گوساله ۳٦ هزار تومان است که قیمت دام زنده، یک‌سوم این ارقام یعنی حدوداً ۱۱ هزار تومان است.

تازه‌ترین تحلیل مرکز آمار از قیمت فروش یک کیلوگرم دام و فرآورده‌های حاکی از آن است که در سال ۱۳۹۳ قیمت فروش یک کیلوگرم گوسفند زنده ۱۰ هزار و ٦۰۰ تومان و گاو زنده ۱۰ هزار و ۷۰۰ تومان بوده است.

بر این اساس، در روزهای گذشته ، مدیرکل مرکز اصلاح نژاد و بهبود تولیدات دامی وزارت جهاد کشاورزی در خصوص فاصله زیاد قیمت دام زنده تا بازار گوشت قرمز انتقاد کرده و گفته بود: «دلالان بی‌شمار عامل گرانی گوشت قرمز و پایین بودن سرانه مصرف آن در کشور هستند که در این میان تولیدکنندگان و مصرف‌کنندگان متضرر می‌شوند.»

به گفته علی ملاصالحی، «از زمانی که دام زنده به کشتارگاه می‌رود و گوشت استحصال شده آن به بازار منتقل می‌شود، حداقل چهار دلال واسطه‌گری می‌کنند که این تعداد زیاد دلالان از تولید تا بازار مصرف، عامل گرانی گوشت قرمز است.»

در این خصوص، بخشی از گزارش مرکز آمار در ادامه می‌آید که این کار تأییدکننده رشد چند برابری قیمت محصولات دامی از مرحله تولید تا مصرف است.

قیمت گوسفند و بره زنده‌پرواری

در سال گذشته قیمت فروش یک کیلوگرم گوسفند و بره به صورت زنده در کل کشور ۱۰ هزار و ٦۹۹ تومان بوده است. استان سیستان و بلوچستان با ۱٥ هزار و ۱۷ تومان بالاترین و استان کهگیلویه و بویراحمد با ۸ هزار و ۷۸۳ تومان پایین‌ترین قیمت فروش را در کل کشور داشته‌اند. قیمت فروش آن نسبت به سال ۱۳۹۲ برابر با ۰/۹ درصد افزایش داشته است.

قیمت گاو و کمتر از دو سال پرواری

در سال ۱۳۹۳ قیمت فروش یک کیلوگرم گاو کمتر از دو سال پرواری به صورت زنده در کل کشور ۱۰ هزار و ۷۱۷ تومان بوده است. قیمت فروش این محصول در سال ۱۳۹۳ نسبت به سال ۱۳۹۲ برابر با ۱/٤ درصد کاهش داشته است.

امسال نیز طبق گفته‌های گاوداران همدانی نهایتاً دام زنده کیلویی ۱۱ هزار تومان به فروش می‌رسد که این قیمت موجب شده گاوداران همدانی با ضرر و زیان مواجه شوند. البته تنها مشکل آنها قیمت دام زنده و تفاوت قیمت با عرضه در فروشگاه‌ها نیست، بلکه نبودن سرمایه در گردش یکی دیگر از مشکلات عمده آنهاست.

تدوین برنامه زمان‌بندی راه‌اندازی بازار مشتقه ارزی

مدیرعامل بورس کالای ایران اعلام کرد: برنامه زمان‌بندی راه‌اندازی این بازار با سناریوهای متفاوت نوشته شده است.

حامد سلطانی‌نژاد با تأکید بر تدوین برنامه زمان‌بندی راه‌اندازی بازار مشتقه ارزی به مهر گفت: در برنامه‌ریزی انجام شده توسط بورس کالا سناریوهای مختلف برای راه‌اندازی بازار مشتقه ارزی با در نظر گرفتن تحریم‌ها و لغو تحریم‌ها و تک نرخی شدن و یا نشدن ارز تدوین شده و همین اکنون آماده ارائه است. مدیر عامل بورس کالای ایران اظهار کرد: در تمام کشورهای پیشرفته دنیا بخش عمده ای از توسعه مرهون توسعه بازار مالی آن کشور است. در واقع ایران باید از اقتصاد مبتنی بر بانک به سمت اقتصاد مبتنی بر بازار حرکت کند که این امر توسعه بازار را می‌طلبد. وی به کمبود منابع مالی در کشور اشاره کرد و ادامه داد: بهترین راه تأمین نقدینگی ورود سرمایه‌گذاران خارجی است و سرمایه‌گذار خارجی برای ورود به بازار کشور به دنبال پوشش ریسک سرمایه‌گذاری خود است.

خبر

صادرات ماهی همدان غیر رسمی است

مدیر امور شیلات و آبزیان سازمان جهاد کشاورزی استان همدان با بیان اینکه موضوع مکانیزاسیون در شیلات یکی از اولویت‌های سازمان جهاد کشاورزی است، گفت: صادرات ماهی از استان به خارج از کشور به صورت غیررسمی است.

علی دولو با بیان اینکه مکانیزاسیون پرورش ماهی برای استفاده بهینه از آب و افزایش بهره‌وری آن برای افزایش تولید استفاده می‌شود، به فارس گفت: مکانیزاسیون مزارع پرورش ماهی موجب کاهش هزینه‌های سربار تولید می‌شود.

وی با تأکید بر اینکه با مکانیزه کردن مزارع پرورش ماهی، بیشتر توسعه عمودی مزارع در نظر است و توسعه افقی چندان مورد نظر نیست، ادامه داد: با مکانیزاسیون از ساخت و سازهای اضافی جلوگیری می‌شود.

مدیر امور شیلات و آبزیان سازمان جهاد کشاورزی استان همدان افزود: با افزایش تولید در واحد سطح در واقع کار اقتصادی‌تر و استفاده از آب و چرخش آب با هوادهی کردن و افزایش کیفی آب بیشتر می‌شود.

وی موضوع مکانیزاسیون در شیلات را یکی از اولویت‌های سازمان جهاد کشاورزی دانست که در طرح‌ها لحاظ می‌شود و بیان کرد: کسانی که برای پرورش ماهی ساخت و ساز می‌کنند از تسهیلات مکانیزاسیون بهره‌مند می‌شوند و برخی نیز با هزینه‌های خود مکانیزاسیون را انجام می‌دهند.مدیر امور شیلات و آبزیان سازمان جهاد کشاورزی استان همدان اظهار کرد: تاکنون دو یا سه طرح پرورش ماهی برای دریافت تسهیلات مکانیزاسیون معرفی شده‌اند.

وی با اشاره به اینکه سال گذشته ٤ هزار و ۹٥۰ تن ماهی در استان همدان تولید شد، گفت : استان همدان صادرات ماهی به خارج از کشور نداشته است. دولو با بیان اینکه صادرات ماهی از استان به خارج از کشور به صورت غیررسمی است، افزود: عده‌ای ماهی‌ها را خریداری و از طریق واسطه صادر می‌کنند که این نوع صادرات رسمی نیست. وی سرانه مصرف ماهی برای هر نفر در استان همدان را سالانه ٦/۸ درصد بیان کرد و گفت: میانگین مصرف ماهی برای هر نفر در کشور ۸/٥درصد است که مصرف ماهی در استان همدان از میانگین کشوری پایین‌تر است.

عکس و مکث

پرواز هواپیماهای مدل بر فراز آسمان اتوبان همت
منبع: باشگاه خبرنگاران

همدان هم به نمایش‌دهندگان فیلم‌های هنر و تجربه می‌پیوندد؟
در صفحه ۶ بخوانید
6 NEXT PAGE

پیام تاریخ، تمدن و فرهنگ مادستان
The Message Of Madestan's History & Civilization & Culture
روزنامه همدان پیام
۸
یکشنبه ● ۱۳ دی ماه ۱۳۹۴ ● شماره ۲۵۳۶
حادثه
hadese@hamedanpayam.com

افزایش آمار کشفیات مواد مخدر افتخارآفرین نیست

افزایش آمار کشفیات مواد مخدر افتخارآفرین نیست، زیرا این امر، گویای افزایش بیش از پیش ورود مواد به داخل کشور است.
عضو هیأت رئیسه کمیسیون اجتماعی مجلس شورای اسلامی با اشاره به افزایش آمار کشفیات مواد مخدر گفت: متأسفانه با افزایش آمار کشفیات مواد، واقعیت این موضوع که قطعاً آمار مواد وارد شده به کشور نیز بیش از گذشته افزایش یافته است، انکارناپذیر خواهد بود.
مهدی سنایی بیان کرد: افزایش آمار کشفیات نه تنها افتخارآفرین نیست، بلکه رخداد این امر و ورود بیش از پیش مواد که قطعاً بخشی از آن کشف شده و بخشی دیگر در سراسر کشور در حال توزیع خواهد بود، یک فاجعه بزرگ است. وی ادامه داد: با ورود قاچاق بیش از پیش مواد مخدر در کشور، سازمان‌های متولی این امر از جمله وزارت بهداشت و درمان، سازمان بهزیستی، شهرداری، وزارت کشور، نیروی انتظامی، قوه قضاییه و حتی کمیته امداد، باید برخورد پیشگیرانه و قضایی خود را بیش از گذشته افزایش داده و با کنترل شرایط، از آسیب‌های ناشی از این معضل، جلوگیری کنند.وی با اشاره به معضل دیگری که به افزایش معتادان دامن می‌زند، گفت: ساخت مواد مخدر صنعتی که با محدودترین امکانات آزمایشگاهی به آسانی در دسترس عموم قرار می‌گیرد، از دیگر معضلات افزایش ورود به اعتیاد است، بنابراین در خصوص پیشگیری از این شرایط باید سازمان‌های مربوط برخورد قضایی و راه حل منطقی را در جهت ریشه‌کن کردن این امر، در نظر بگیرند.
عضو هیأت رئیسه کمیسیون اجتماعی مجلس شورای اسلامی با بیان اینکه مواد مخدر یک پدیده مافیایی است تأکید کرد: چیزی که ضرورت دارد عملکرد سازمان‌های مربوط در خصوص برخورد قضایی با عاملان ورود مواد و توزیع‌کنندگان به داخل کشور و نیز بازپروری، بازگشت به کار و حمایت از خانواده‌های قربانیانی که شناسایی شده‌اند، خواهد بود.

حادثه در جهان

ماشین لباس‌شویی جان پیرزنی را از مرگ نجات داد

پس از انفجاری که به نظر می‌رسد در اثر گاز رخ داده باشد، خانه‌ای در ولور همپتون کاملاً تخریب شد اما صاحب‌خانه به لطف ماشین لباس‌شویی جان سالم به در برد.
طبق گزارش آتش‌نشانان پس از انفجاری که به نظر می‌رسد در اثر گاز رخ‌داده باشد، خانه پیرزن ۷۳ ساله‌ای کاملاً تخریب شد اما صاحب‌خانه به لطف ماشین لباس‌شویی جان سالم به در برد. پس از این انفجار خانه وندی ایوب به تلی از آوار تبدیل شد. در حال حاضر نیروی به خاطر جراحت، کبودی و شکستگی مچ در بیمارستان وُلورهمپتون بستری است. به گزارش باشگاه خبرنگاران جوان، خدمات اورژانس منطقه اندکی پس از حادثه در محل در جاده بِن حاضر شدند. مأموران آتش‌نشانی این بانوی سالخورده را در حالی پیدا کردند که در فضای مابین دیوار و لباس‌شویی پناه گرفته و وزن بقایای سقف و طبقه بالا هم روی لباس‌شویی افتاده بود. به خاطر نزدیکی آوار به مصدوم، مأموران آتش‌نشانی و نیروی‌های امدادی بیمارستان بدون دخالت هرگونه ابزار کمکی برقی و با دست‌خالی حدود ۹۰ دقیقه تلاش کردند تا مصدوم را از میان خرابه‌ها آزاد کنند.

سوختن یک اتوبوس با ۱۵ مسافر

یک دستگاه اتوبوس مسافربری متعلق به شرکت ترنسپرت در منطقه «پرث» استرالیا بر اثر آتش‌سوزی به طور کامل از بین رفت.
این اتوبوس با ۱۵ سرنشین در تقاطع خیابان‌های «آزلیا» و «های ویو» دچار حریق شد.
سخنگوی اداره آتش‌نشانی و خدمات اورژانس منطقه اعلام کرد که هیچ فردی در این حادثه آسیب ندیده است و دو گروه آتش‌نشانی در صحنه حاضر شدند و آتش را تحت کنترل درآوردند.
یکی از شاهدان این حادثه به حجم زیاد دود برخواسته از اتوبوس اشاره و اظهار کرد که راننده به ۱۵ مسافر اتوبوس کمک کرده است تا به سلامت خودرو را ترک کنند. از سوی دیگر زبانه‌کشیدن شعله‌های آتش موجب آتش‌سوزی درختان اطراف شد.
به گزارش ایسنا، راننده اتوبوس که در خیابان «آزلیا» در حال رانندگی بود، پس از استشمام بوی دود، اتوبوس را سریعاً در حاشیه راه متوقف و مسافرانش را پیاده کرد. چند دقیقه بعد، حریق اتوبوس را فراگرفت و آن را به کلی از بین برد. بررسی‌ها نشان می‌دهد که آتش‌سوزی از بخش سیستم تهویه اتوبوس آغاز شده است.
شرکت ترنسپرت اعلام کرد که این اتوبوس از نوع دیزلی بوده است.

ساکنان منطقه‌ای در استرالیا با خطر احتمال آتش‌سوزی تخلیه شدند

صدها نفر از ساکنان و گردشگران در منطقه‌ای در ایالت ویکتوریا استرالیا با گرم شدن هوا و احتمال آتش‌سوزی‌های جدید محل سکونت را تخلیه کردند.
به گزارش ایرنا، مقامات محلی استرالیا با افزایش دمای هوا و رسیدن به ۴۰ درجه سانتیگراد و احتمال تشدید آتش‌سوزی‌ها که برای نزدیک دو هفته منطقه را سوزاند، به ساکنان سه منطقه ساحلی همزمان با تعطیلات سال نو میلادی توصیه کرد محل را تخلیه کنند.
آتش‌سوزی که ۱۹ دسامبر (۲۸آذر) با رعد و برق آغاز شد، در ادامه گسترش یافت و تخمین زده می‌شود بیش از دو هزار و ۵۰۰ هکتار از منطقه را سوزاند و بیش از ۱۰۰ خانه را تخریب کرد.
تارنمای "ای.بی.سی" اعلام کرد مقامات محلی با احتمال تغییر جهت بادهای گرم و احتمال توسعه آتش‌سوزی به ساکنان اطراف "بزرگراه اقیانوس بزرگ" توصیه کردند خانه‌های خود را تخلیه کنند.
۵۰۰ آتش‌نشان استرالیایی برای مقابله با آتش در حالت آماده‌باش قرار گرفته و ۲۰ آتش‌نشان نیوزیلندی نیز هفته آینده به کمک آنها می‌آیند.
"بزرگراه اقیانوس بزرگ" یکی از بزرگترین اماکن گردشگری استرالیاست که در هفته‌های گذشته شاهد آتش‌سوزی گسترده‌ای بود و پیش‌بینی می‌شود بخشی از این مسیر در تعطیلات سال نو میلادی و یکی از شلوغ‌ترین زمان‌ها به روی خودروها بسته باشد.

پس از گرانی "شیشه" اتفاق می‌افتد

موج جدیدی از ایدز با تزریق هروئین

آبان ماه امسال قیمت شیشه در خرده‌فروشی و عمده‌فروشی بالا کشید. شیشه پس از تریاک دومین مخدر پرمصرف میان معتادان ایرانی است. اما به نظر می‌رسد نوسانات بازار مواد مخدر الگوهای مصرف مخدر در میان معتادان را تغییر دهد.
مخدر شیشه تنها یکی از موادی است که در پی تغییرات به وجود آمده دچار نوسان شده است. قیمت هروئین، حشیش و تریاک نیز امسال تغییر کرد.
طبق آمار قیمت مخدر هروئین نسبت به سال گذشته ۳۷ درصد رشد داشته است. ۵ سانت هروئین در آبان ماه۹۳ برابر با ٦ هزار و ۷۸٦ تومان بود. این رقم در آبان‌ماه ۹٤ به ۹ هزار و ٤۱۸ تومان رسید.
همچنین مخدر حشیش در خرده‌فروشی ٤۰ درصد و در عمده‌فروشی ۲ درصد گران شده است. قیمت شیشه نیز در خرده‌فروشی ۱٥٤ درصد و در عمده‌فروشی نیز ۱۸٥ درصد زیاد شده است. چنانچه اگر در آبان ماه۹۳ قیمت هر گرم شیشه ۲۹ هزار و ۸٦۳ تومان بود آبان‌ماه امسال یک گرم شیشه را با ۷٦ هزار تومان می‌شد خرید. بنابراین هر کیلو شیشه از ۱۸ میلیون در سال گذشته به ٥۲ میلیون در سالجاری رسیده است. با اینکه مخدرهای شیشه، هروئین و حشیش با افزایش قیمت همراه بودند، اما قیمت تریاک در نوسانی متفاوت کاهش داشته است. سال پیش هر مثقال تریاک ۲۰ هزار و ۹۷٥ تومان بود و اکنون تریاک با ۳٤ درصد کاهش یافته است. سخنگوی ستاد مبارزه با مواد مخدر تغییرات بازار مواد مخدر را به دو عامل مرتبط می‌داند.
پرویز افشار گفته دو اتفاق کنترل مناسب پیش‌سازها در نقاط مرزی و کنترل مرزهای کشور در نوسانات قیمت انواع مخدر مؤثر بوده است.
این نوسانات بیش از هر چیز قیمت شیشه را تحت تأثیر قرار داده‌اند. به گفته وی افزایش قیمت شیشه منجر می‌شود که قیمت هروئین در بازار دچار تغییر شود و الگوی مصرف تغییرشکل دهد.
پیش از این زمزمه‌های افزایش قیمت شیشه به گوش می‌رسید. برخی کارشناسان نیز افزایش قیمت شیشه را سیاستی در جهت کاهش مصرف این مخدر که صدمات زیادی به جامعه وارد می‌کند می‌دانستند.
آنها معتقد بودند که اگر شیشه گران شود معتادان به سمت مخدرهای سنتی روی می‌آورند و درمانشان آسان‌تر خواهد بود.
البته بسیاری از مسئولان حوزه مواد مخدر و کارشناسانِ دیگر معتقدند گران شدن شیشه نمی‌تواند اثر مثبتی بگذارد و جمعیت مصرف‌کننده شیشه که مجبورند در نبود این مخدر به هروئین روی بیاورند در معرض انواع خطرات قرار خواهند گرفت.

تبعات گرانی شیشه

مدیر مؤسسه تولدی دوباره درباره تأثیر افزایش قیمت مخدرها گفت: ما در زمینه اقتصاد مواد مخدر و اقتصاد رفتار پژوهش‌های زیادی انجام نداده‌ایم. اقتصاد رفتاری از تأثیری که افزایش قیمت انواع کالا بر مصرف‌کننده کالا می‌گذارد سخن می‌گوید. عباس دیلمی‌زاده در ادامه اظهار کرد: کالاهایی مانند مواد مخدر برای معتاد جزو نیازهای ضروری معتاد هستند. بنابراین با بالا و پایین‌شدن قیمت آنها رفتار مصرف‌کننده نیز سریع‌تر تغییر می‌کند. وی با اشاره به یک پژوهش در این حوزه گفت: ما پژوهشی را تحت عنوان تأثیر تحریم‌ها بر الگوی مصرف در ایران انجام داده‌ایم. مدیر مؤسسه تولدی دوباره گفت: بنابر این پژوهش مشخص شد که بالا و پایین شدن قیمت مواد مخدر تحت‌تأثیر تحریم‌ها چه الگویی را ایجاد کرده است. همچنین در این شرایط افراد به سمت مصرف مواد پرخطر رفته‌اند.
وی همچنین با اشاره به تغییر قیمت شیشه و تأثیری که می‌گذارد افزود: وقتی قیمت شیشه افزایش پیدا کند فردِ معتاد به جای آن جایگزین دیگری برای شیشه پیدا می‌کند. در این حال هروئین به خصوص هروئین تزریقی به عنوان مخدر دیگر در میان معتادان افزایش پیدا می‌کند.
دیلمی‌زاده همچنین تصریح کرد: در این شرایط که شیشه گران شده معتادان چندمصرفی شده‌اند؛ یعنی هم شیشه مصرف می‌کنند و هم هروئین.
مدیرعامل مؤسسه درمانِ اعتیاد تولدی دوباره درباره تبعات گران شدن شیشه توضیح داد: اگر این الگوی مصرف که به دلیل قیمت شیشه به وجود آمده تغییر نکند در آینده متحمل هزینه‌های زیادی به‌خصوص در حوزه سلامت خواهیم شد.
وی در گفت‌وگو با فرارو، همچنین ادامه داد: تا کنون هیچ اندازه‌گیری درباره اینکه شیشه پرخطرتر از هروئین است انجام نشده است. بنابراین ما نمی‌توانیم از اینکه هروئین جانشین شیشه شده خوشحال باشیم.
دیلمی‌زاده گفت: ما هنگامی می‌توانیم اظهار خوشحالی کنیم که برنامه‌ای برای گران شدن شیشه داشته باشیم. زیرا مصرف‌کننده هروئین ممکن است رفتارهایی را بروز دهد که گریبان ما را بیشتر از پیش بگیرد.
مدیرعامل تولدی دوباره همچنین پیش‌بینی کرد: با بالا رفتن قیمت شیشه مصرف هروئین به سمت تزریق پیش می‌رود و تزریق نیز بیماری در میان معتادان را به دلیل سرنگ‌های آلوده زیاد خواهد کرد.
دیلمی‌زاده در پایان گفت: ما می‌توانیم در آینده شاهد از بین رفتن تلاش‌های دولت برای کنترل HIV باشیم و ببینیم که تزریق هروئین موج جدیدی از ایدز را در جامعه به وجود آورده است.

با بالا رفتن قیمت شیشه مصرف هروئین به سمت تزریق پیش می‌رود و تزریق نیز بیماری در میان معتادان را به دلیل سرنگ‌های آلوده زیاد خواهد کرد

مرگ ۲۲۷ نفر بر اثر مسمومیت با گاز منواکسید کربن

در هشت ماهه سالجاری ۲۲۷ نفر بر اثر مسمومیت با گاز منواکسید کربن در کشور جان خود را از دست دادند، این رقم در مقایسه با مدت مشابه سال پیش که آمار تلفات ۲٤۹ نفر بود ۸/۸ درصد کاهش یافته است.
به گزارش مهر، سازمان پزشکی قانونی کشور اعلام کرد: در ۸ ماهه امسال ۱۷۱ مرد و ٥٦ زن بر اثر مسمومیت با گاز منواکسید کربن جان باختند که بیشترین آمار این تلفات مربوط به استان‌های تهران با ٦۰ (٤۲ مرد و ۱۸ زن)، خراسان رضوی با ۲۷ (۱۷ مرد و ۱۰ زن) و فارس با ۱٥ فوتی(۱۱ مرد و چهار زن) است. بر اساس این گزارش در آبان ماه سالجاری نیز آمار تلفات مسمومیت با گاز منواکسیدکربن با کاهش ۱۱/۱ درصدی مواجه بود. این آمار از ٦۳ فوتی در آبان ماه سال گذشته به ٥٦ فوتی در مدت مشابه سالجاری کاهش یافت.

توده ۱۵ کیلوگرمی از شکم یک زن خارج شد

یک توده ۱٥ کیلوگرمی از شکم یک زن ٤٥ ساله بستری در بیمارستان خاتم‌الانبیاء شهرستان سلماس خارج شد.
جراح این بیمار علت تشکیل این توده را بیماری رحم بیان کرد و گفت: این توده در شکم بیمار موجب بروز مشکلاتی در اغلب اعضای بدن وی شده بود.
به گزارش ایرنا، علی بوستانی اظهار کرد: کیست و توده شکمی این بیمار به حدی بزرگ بود که بیمار با مشکلات تنفسی، سوء تغذیه و ناهنجاری کلیوی رو به رو شده و امکان راه رفتن و پیوند کلیه برای این بیمار امکانپذیر نبود. این جراح با بیان اینکه پس از تشخیص، بیمار بستری شده و تحت عمل جراحی قرار گرفت، گفت: پس از سه ساعت جراحی موفقیت‌آمیز، این توده اضافی از بدن بیمار خارج شد.
وی بیان کرد: این عمل جراحی با این وزن توده برای نخستین‌بار در بیمارستان خاتم‌الانبیاء انجام شد و اکنون وضعیت بیمار که اهل روستای سیلاب سلماس است، رو به بهبودی است.

حادثه در ایران

اینترنت رایگان شگرد پسر شیاد برای اخاذی

رئیس پلیس فتا فارس از دستگیری فردی خبر داد که با ارائه اینترنت رایگان اقدام به سرقت اطلاعات افراد می‌کرد.
سید موسی حسینی با اعلام اینکه این جوان با ارائه اینترنت رایگان از طریق "وای فای" اقدام به هک گوشی‌های هوشمند افرادی که از این "وای فای" به ظاهر رایگان استفاده می‌کردند، می‌کرد.
وی افزود: چندی پیش چند نفر از شهروندان با مراجعه به پلیس فتا اعلام کردند که فردی ناشناس که تمام اطلاعات شخصی آنان را دارد، با تهدید به انتشار این اطلاعات در فضای مجازی قصد اخاذی را دارد.
به گزارش مهر، رئیس پلیس فتا فرماندهی انتظامی استان فارس گفت: با توجه به اینکه اکثریت این افراد در یک محله و محدوده از شهر بودند تحقیقات در این زمینه توسط کاراگاهان این پلیس آغاز شد و مشخص شد همگی این افراد از یک وای فای رایگان بدون "پسورد" استفاده کرده‌اند.
حسینی ادامه داد: پس از اقدامات فنی توسط کارشناسان این پلیس، متهم شناسایی و پس از کسب دستور مقام قضایی دستگیر شد.
وی افزود: متهم پسری ۲۰ ساله بود که برای دستیابی به اهداف پلید خود، "وای فای" خود را بدون هیچ‌گونه رمز و "پسوردی" درون منزل برای استفاده عموم و در نتیجه سوءاستفاده از اطلاعات قربانیان قرار داده بود.
رئیس پلیس فتا فرماندهی انتظامی استان فارس از شهروندان درخواست کرد؛ به هیچ وجه از "وای‌فای‌های" رایگان ارائه شده استفاده نکنند و همچنین فایل‌های شخصی خود را از روی گوشی و یا تبلت و هرگونه دستگاه دیجیتال خود حذف و یا به حافظه‌های جانبی قابل حمل انتقال و نگهداری کنند.

دانش‌آموز نمونه دولتی خودش را حلق‌آویز کرد

دانش‌آموز کلاس هفتم مدرسه نمونه دولتی بافق استان یزد خودش را حلق‌آویز کرد.
به گزارش باشگاه خبرنگاران جوان؛ یکی از دانش‌آموزان مدرسه نمونه دولتی بافق در خانه‌شان دست به خودکشی زد.
این نوجوان به میله بارفیکس داخل اتاق، خودش را حلق‌آویز کرد و به زندگی‌اش پایان داد؛ مادر این پسر نوجوان زمانی که به خانه بازگشت با جسد فرزندش روبه‌رو شد.
جسد پسر نوجوان که «الف-ع» نام داشت به بیمارستان ولیعصر(عج) منتقل شد و پلیس نیز به بررسی صحنه این اتفاق ناگوار پرداخت.
گفته می‌شود، این پسر نوجوان به دلیل افت تحصیلی دست به چنین اقدام هولناکی زده است.

جدول ۲۵۳۶

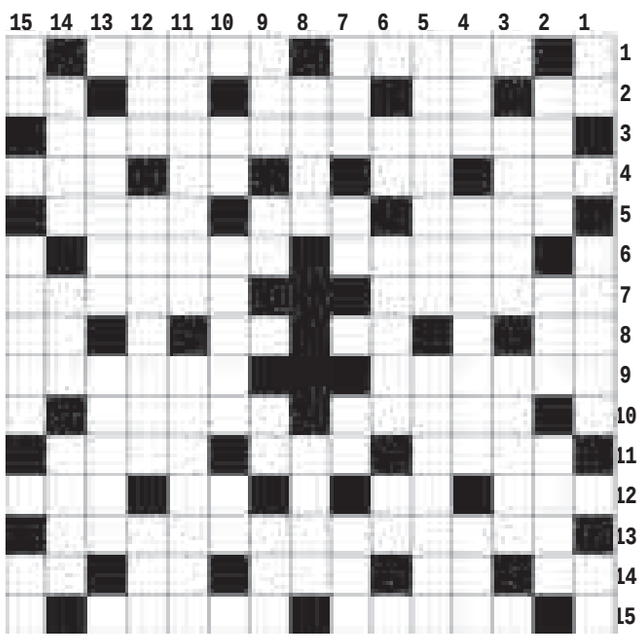

افقی

۱- بسد - از سازهای بادی ۲- بیماری - حرف آخر - زبان مردم کشور تایلند - لخت و برهنه - شهر جشنواره ۳- لقب کشور سیبری ۴- جاسوسخانه آمریکایی - مظهر سبکی - باب روز - پایتخت یمن جنوبی ۵- رسوم و روش های نیکو - رنگ دریا - از حروف یونانی ۶- بزک - غم واندوه ۷- یکی از طوایف ترک - جابه جا شدن ۸- افشای راز - آزاده - اجاق سربسته - حرارت بدن ۹- از شهرهای مرکزی - غیرحرفه ای ۱۰- بی وفایی - تنبل ۱۱- دلربا - درس کشیدنی - سر فصل روزنامه ۱۲- فنجان - بیماری واگیردار - اثر رطوبت - آموختنی لقمان ۱۳- رولور ۱۴- او - حرف توفیر - ثار - سرای محبت - نت چهارم موسیقی ۱۵- سرگردان و حیرت زده - از صنایع شعری

عمودی

۱- مجازات شرعی - دروغ آذری - پوستین ۲- قاره پرجمعیت - زادگاه نیما - قاتل ۳- ردیاب - دوندگی و جستجو ۴- خرد و کوچک - آشپز ضحاک - نقص ۵- اصطلاحی در ورزش بسکتبال - ادهم ۶- زمین ترکی - از حواریون حضرت عیسی (ع) - نت ششم ۷- بد بو - با - جنس به ظاهر قوی - دشوار ۸- اثری از نیما یوشیج - انبار گندم ۹- رئیس طایفه - عدد قهرمان - زمینه - رنگ موی گیاهی ۱۰- از شهرهای کرمان - دوستان - عدد منفی ۱۱- ماکیان - جای سوگواری ۱۲- میخ - نوعی غسل - درس خوانده قدیمی ۱۳- گودی ها - قوم مغولی ۱۴- عاقل - گزک - صف و رسته ۱۵- میزان عمر - از کوه‌های مهم کشور - با

پاسخ‌های شماره قبل

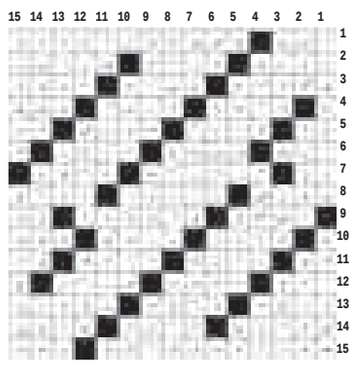

۶	۸	۳	۴	۱	۵	۲	۹	۷
۷	۵	۴	۹	۲	۶	۳	۸	۱
۹	۲	۱	۳	۸	۷	۵	۶	۴
۸	۳	۵	۱	۴	۲	۹	۷	۶
۲	۱	۶	۷	۳	۹	۸	۴	۵
۴	۷	۹	۶	۵	۸	۱	۲	۳
۳	۶	۷	۸	۹	۱	۴	۵	۲
۱	۹	۲	۵	۷	۴	۶	۳	۸
۵	۴	۸	۲	۶	۳	۷	۱	۹

سودوکو ۲۵۳۶

	7						3	
5				6				2
						7	5	
	2							4
		7	4	1	2			
9						2	6	
3						8		
		2		8				3
	1						4	

پیام تاریخ، تمدن و فرهنگ مادستان
The Message Of Madestan's History & Civilization & Culture
روزنامه همدان پیام
۹
یکشنبه ● ۱۳ دی ماه ۱۳۹۴ ● شماره ۲۵۳۶
جامعه
ejtemaei@hamedanpayam.com

ثبت نام بیش از ۴۲ هزارنفر در آزمون دکتری۹۵

مشاور عالی سازمان سنجش آموزش کشور با اشاره به ادامه فرایند ثبت‌نام آزمـــون دکترای ۹۵ تا روز سه‌شـــنبه ۱۵ دی ماه، بیان کـــرد: ۴۲هزار و ۴۶۶ داوطلب نسبت به ثبت‌نام اقدام کرده‌اند.
حســـین توکلی در گفت‌وگو با ایسنا، گفت: ثبت‌نام برای شرکت در آزمون ورودی دوره‌های دکترای نیمه‌متمرکز ســـال ۹۵ برای پذیرش دانشجو در هفت گروه آموزشـــی و ۷۷ کد رشـــته امتحانی از ساعت ۱۶ روز یکشنبه ششـــم دی ماه از طریق شبکه اینترنتی ســـازمان سنجش آموزش کشور به نشانی "www.sanjesh.org" آغاز شده و در روز سه‌شنبه ۱۵ دی‌ماه پایان می‌پذیرد.

سهم زنان در بودجه ۹۵ افزایش می‌یابد؟

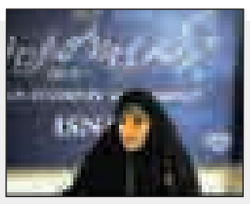

معاون رئیس‌جمهور در امور زنان و خانواده گفت: پیگیر اختصاص اعتبار چند برابری نسبت به سال ۹۴ در لایحه بودجه ۹۵ برای برنامه‌های حوزه زنان و خانواده هستیم.
شـــهیندخت مولاوردی در گفت‌وگو با ایسنا، افزود: انتظار داریم هر کدام از دستگاه‌های اجرایی که در حوزه زنان، وظایف ذاتی دارند، برنامه و بودجه مشـــخصی را سالیانه برای ایـــن حوزه پیش‌بینی کننـــد. در این جهت مکاتبات لازم را برای الزام این دســـتگاه‌ها با سازمان مدیریت و برنامه‌ریزی کشور انجام داده‌ایم.

معاونت جوانان برنامه پنج ساله دارد

مدیـــر امور فرهنگ، گردشـــگری و ورزش ســـازمان مدیریت و برنامه‌ریزی بـــا بیان اینکه معاونت جوانان وزارت ورزش و جوانان برنامه پنج ســـاله مصوب دولت دارد بیان کرد: در این زمینه نیازی به کســـب مجوز از مجلس نداریم.
رضا معصومی‌راد در گفت وگو با مهر، گفت: لایحه‌ای که برای برنامه ششم توسعه تنظیم شده، محدود است به مواردی که دولت برای اجرای آنها نیاز به مجوز مجلس دارد و در بقیه حوزه‌ها دست دولت برای انجام اقدامات مختلف باز است.

با کسب رتبه ۱۶ تولید علم ۲۰۱۵ در بین ۲۰ کشور

ایران در رشد علمی ۲۰۱۴ چهارم جهان شد

ایران با کسب رتبه ۱۶ تولید علم جهان در سال ۲۰۱۴ و ۲۰۱۵ از نظر رشد علمی نیـــز رتبه چهارم جهان را در ســـال ۲۰۱۴ کسب کرد.
سرپرســـت پایگاه اســـتنادی علوم جهان اســـلام (ISC) با اعلام ایـــن خبر گفت: هر چند کمیـــت تولید علم تنهـــا یکی از شاخص‌های رشد و توسعه علمی است و اســـناد بالادستی از جمله سند سیاست‌های کلان علـــم و فناوری ابلاغـــی مقام معظم رهبری و نیز نقشـــه جامع علمی کشـــور بر شـــاخص‌های دیگری مانند مرجعیت، دیپلماسی و اثرگذاری اقتصادی و اجتماعی نیز تکیه دارند، اما در ســـالیان گذشته نشر نتایـــج پژوهـــش در معتبرتریـــن مجلات بین‌المللی به عنـــوان مهمترین معیار برای سنجش رشد و توسعه علمی بیش از اندازه مورد تأکید قرار گرفته است.
به گزارش ایســـنا بـــه گفتـــه محمدجواد دهقانی، نه فقط به کارگیری این شـــاخص به تنهایی، بلکه شـــیوه رتبه‌بندی کشور بر حســـب کمیت تولید علم روشی است که نیاز به اصلاح دارد.
سرپرســـت پایگاه اســـتنادی علوم جهان اسلام (ISC) اظهار کرد: بررسی اطلاعات موجود در پایگاه اســـتنادی اسکوپوس تا تاریخ ۹ دی ماه ۱۳۹۴ (پایان ســـال ۲۰۱۵ میـــلادی) نشـــان می‌دهد کـــه جمهوری اســـلامی ایران رتبـــه ۱۶ کمیت تولید علم جهان در سال ۲۰۱۵ را کسب کرده است. البته بـــه دلیل آنکه حتی پس از گذشـــت چندیـــن مـــاه از پایان یک ســـال میلادی، اطلاعـــات کمیـــت تولید علم کشـــورها همچنـــان در پایگاه‌های اســـتنادی تکمیل می‌شـــوند، بهترین روش برای اعلام رتبه قابل اتکای کمیت تولیـــد علم چندین ماه پس از پایان سال مورد نظر است.
دهقانی تأکید کرد: جمهوری اسلامی ایران در ســـال ۲۰۱۴ میلادی نیز در جایگاه ۱۶ کمیت تولید علم جهان قرار داشت.
وی گفـــت: در ســـال ۲۰۱۳ میلادی ایران رتبـــه ۱۸ کمیت تولید علم دنیا را کســـب کرده بود.
در این سال سوئیس رتبه ۱۷ را در اختیار داشـــت، اما اختلاف ایران و سوئیس تنها در ۴۰ مـــدرک بود، به عبـــارت دیگر اگر پژوهشـــگران جمهـــوری اســـلامی ایران ۴۱ پژوهش دیگر را در ســـطح بین‌المللی منتشـــر کرده بودند، آنـــگاه رتبه ۱۷ از آن ایران می‌شـــد. سرپرســـت پایگاه استنادی علوم جهان اســـلام با بیـــان اینکه این رقم فقط شـــامل یک‌دهم درصـــد از کل تولید علم جمهوری اســـلامی ایران بوده به طرح این سؤال پرداخت که آیا اصولاً این شیوه رتبه‌بندی که در کشـــور رایج شده، صحیح است؟ و در ادامه تصریح کرد: میزان تولید علم دنیا پدیده ثابتی نبوده و مرتباً در حال افزایش اســـت، با این حال از سال ۲۰۱۲ میلادی از سرعت رشد آن دائماً کاسته شده است؛ بنابراین هر چند میزان کمیت تولید علم دنیا از ۲۰۱۲ تا ۲۰۱۴میلادی افزایش یافته، اما روند رشد آن نسبت به سال‌های پیش از آن کاهش داشته است.
بنا بر اعلام وی، در سال ۲۰۱۲میلادی دنیا نســـبت به ســـال ۲۰۱۱میلادی حدود صد هزار مدرک بیشتر تولید کرد.
این افزایش برای سال‌های ۲۰۱۳ میلادی به ۲۰۱۲ به حدود ۹۲ هزار مدرک رسید.
تعداد مدارک در سال ۲۰۱۴میلادی نسبت به ســـال ۲۰۱۳میلادی تنها حدود بیست و یک هزار مدرک افزایش یافت.
تولید علم در سال ۲۰۱۵ میلادی نیز هنوز کامل نشده و نسبت به سال ۲۰۱۴ میلادی حدود پانصد هزار مدرک اختلاف دارد.
وی در ادامـــه گفـــت: تولید علـــم دنیا در سال ۲۰۱۴ نســـبت به سال ۲۰۱۳ میلادی به میزان هشـــت‌دهم درصد رشد داشته و این در حالی اســـت که دنیا در سال ۲۰۱۳ میلادی تنها حدود سه و نیم درصد بیش از سال ۲۰۱۲ میلادی علم تولید کرد.
همین وضعیت برای نســـبت سال ۲۰۱۲ بـــه ۲۰۱۱ میلادی نیز وجود دارد که میزان رشـــد حدود چهار درصد بـــود. بنابراین روند رشـــد تولید علم در سطح بین‌المللی هر چند رشد داشته؛ اما میزان رشد کاهش یافته است.
رئیس مرکز منطقه‌ای اطلاع‌رســـانی علوم و فنـــاوری (RICeST) افزود: بررســـی میزان رشـــد کمیت تولید علم ۲۰ کشوری که بیشترین میزان کمیت تولید علم دنیا در ســـال‌های ۲۰۱۳ و ۲۰۱۴ را تولید کرده‌اند نشـــان می‌دهد که جمهوری اسلامی ایران در سال ۲۰۱۴ میلادی به نسبت سال ۲۰۱۳ میلادی چهارمین کشـــور از لحاظ رشـــد علمی در دنیا بوده است.
ایران حدود ۴/۴درصد رشـــد علمی داشته است. سه کشـــور پیش از ایران کشورهای روسیه، هند و چین هســـتند که به ترتیب حدود ۱۴/۰۵درصد، ۱۰/۲۶درصد، و ۶/۸۵ درصد رشد علمی داشته‌اند.
در همین دوره زمانی ۱۲ کشور از برترین تولیدکننـــدگان کمیت علم دنیـــا از جمله آمریکا، انگلیس، فرانســـه، هلنـــد و ژاپن دارای رشد منفی بوده‌اند.
دهقانی خاطرنشـــان کرد: در ســـال ۲۰۱۴ میلادی تاکنون تعداد مدارک منتشـــر شده یا همان کمیـــت تولید علم ایران در پایگاه اســـتنادی اســـکوپوس به ۴۲ هزار و ۹۹۳ مدرک رسیده است.
این رقم در ســـال ۲۰۱۳ میـــلادی تعداد ۴۱ هزار و ۱۸۴ مدرک و در ســـال ۲۰۱۲ میلادی تعداد ۴۰ هزار و ۳۸۵ مدرک بود.
جمهوری اســـلامی ایران در ســـال ۲۰۰۵ میلادی تنها ۸ هزار و۱۸۰ مدرک در سطح بین‌المللی منتشـــر کرده بود که مقایسه این رقم با وضعیت حاضر نشان می‌دهد که در ده سال گذشـــته تولید علم کشور بیش از پنج برابر افزایش یافته است.
وی افزود: بر اســـاس آمار موجود تا پایان سال ۲۰۱۵ میلادی کشور هلند با تعداد ۴۶ هزار ۲۷ مدرک در جایگاه پانزدهم کمیت تولید علم دنیا و جمهوری اســـلامی ایران بـــا ۳۶ هزار و ۴۳۰ مـــدرک (با اختلاف ۹ هزار و ۵۹۷ مدرک) در جایگاه شـــانزدهم قرار دارد.
همچنیـــن کشـــور هلند در ســـال ۲۰۱۴ میلادی تعداد ۱۱ هزار و ۶۱ مدرک بیشتر از جمهوری اسلامی ایران تولید کرده است.
دهقانـــی در پایان گفت: مترادف دانســـتن کمیت تولید علم با رشد و توسعه علمی به یک گفتمان غالب در سطح ملی بدل شده و هم اکنون نیاز به تغییر آن کاملاً مشـــهود اســـت. کسب مرجعیت بین‌المللی در علم و فناوری با تکیه صـــرف بر کمیت تولید علم حاصل نمی‌شود. گام نهادن در جهت ارتقای ســـطح کیفی پژوهش‌ها، گسترش تعامـــلات علمی بین‌المللـــی و تبدیل علم به ثروت و قدرت ابعاد دیگری هستند که باید در دســـتور کار سیاست‌گذاران علم و فناوری کشـــور قرار گیرند تا علم کشـــور همچنان شـــتابان و به صورت همه جانبه مسیر رشد و اعتلای خود را طی کند.

خبـــر

کلینیک سلامت جنسی افتتاح می‌شود

رئیس اداره ســـلامت خانواده وزارت بهداشت، درمان و آموزش پزشـــکی گفت: ۱۳ کلینیک سلامت جنسی در بهمن و اسفندماه سالجاری در استان‌های مختلف راه‌اندازی می‌شود و بیمه‌ها، خدمات درمانی و مشـــاوره این مراکز را پوشـــش می‌دهند.
محمد اســـلامی گفت: آیین‌نامه فرابخشـــی فعالیت کلینیک‌های سلامت جنســـی تدوین شده و مطابق آن، در این مراکز خدمات متنوعی از سوی متخصصان روانپزشکی، روانشناسان، متخصصان ارولوژی، زنان، متخصصان داخلی و عفونی و کارشناسان حقوق به مراجعه‌کنندگان ارائه می‌شود.
وی ادامـــه داد: از بین ۵۷ دانشـــگاه علوم پزشـــکی و خدمات بهداشتی درمانی کشور، ۱۳ دانشگاه برای ایجاد کلینیک سلامت جنســـی اعلام آمادگـــی کرده‌اند و در بهمـــن و حداکثر تا آخر اســـفند ماه این ۱۳ کلینیک در شهرهای مختلف از جمله تهران، مشهد، شیراز، ســـاری و زنجان راه‌اندازی می‌شوند و سال آینده نیز این کلینیک‌ها در ۴۴ دانشـــگاه علوم پزشکی کشور تأسیس خواهند شد. رئیس اداره سلامت خانواده وزارت بهداشت گفت: خدماتی که در کلینیک‌های ســـلامت جنسی به مراجعه‌کنندگان ارائه می‌شود، از سوی بیمه‌ها پوشش داده می‌شود، البته با توجه به اینکه زمان ویزیت مراجعه‌کنندگان ممکن است، از حد معمول ۱۰ تـــا ۲۰ دقیقه فراتر برود و تا یک ســـاعت نیز طول بکشـــد، مابه‌التفاوت زمان فعالیت متخصصان در این کلینیک‌ها را وزارت بهداشـــت پرداخت می‌کنـــد و اعتبارات لازم بـــرای این کار در وزارت بهداشت تأمین شده است.
اسلامی افزود: البته خدمات مشـــاوره کارشناسان حقوق در این کلینیک‌ها تحت پوشـــش بیمه نیست و این کارشناسان بر مبنای تعرفه خدمات خود به مراجعه‌کنندگان خدمات ارائه می‌کنند.

*آمار دقیقی از مشکلات جنسی یا طلاق عاطفی وجود ندارد

رئیـــس اداره ســـلامت خانواده وزارت بهداشـــت دربـــاره آمار مشـــکلات خانوادگی در کشـــور گفت: واقعیت این اســـت که هیچ آمار دقیقی از مشـــکلات خانواده‌ها و زناشویی حتی از نظر مشـــکلات جنسی یا طلاق عاطفی وجود ندارد و آمارهای بسیار متنوعی که از نیم درصد تا ۸۰ درصد بیان می‌شود همگی حدس و گمان است و از نظر وزارت بهداشت قابل استناد نیست.

قرعه‌کشی عتبات دانشگاهیان انجام شد

معـــاون اجرایی ســـتاد عمره و عتبات عالیات دانشـــگاهیان با اشـــاره به ثبت نام ۴۰هزار نفر از دانشـــگاهیان برای تشـــرف به عتبات عالیات تا روز چهارشـــنبه گفت: قرعه‌کشـــی ثبت‌نام کنندگان شنبه ۱۲ دی ماه برگزار شد.
به گزارش ایســـنا، محمد زارع با اعلام این مطلب افزود: ثبت نام چهاردهمین دوره عتبات دانشـــگاهیان از روز یکم دی ماه آغاز شد و تا ۱۱ دی ماه در سایت لبیک ادامه داشت.
وی آخرین آمارثبت نام کنندگان را تا روز چهارشـــنبه حدود ۴۰ هزار نفر عنوان کرد و گفت: در مدت ۹ روز حدود ۴۰ هزار نفر از دانشگاهیان اعم از پسران دانشجوی مجرد، دختران دانشجوی مجرد، دانشـــجویان متأهل، کارمندان دانشگاه‌ها و اساتید جهت تشرف به عتبات عالیات ثبت نام کرده‌اند.
زارع در خصوص زمان قرعه‌کشـــی و اعلام نتایج آن هم افزود: قرعه‌کشی از دانشگاهیان متقاضی تشرف به عتبات دوازدهم دی ماه انجام شـــد و نتایج آن از روز ۱۳ دی ماه در ســـایت لبیک به نشانی www.labbayk.ir" "اعلام خواهد شد و زائران اصلی و ذخیره پس از اعلام قرعه‌کشی یک هفته فرصت دارند تا نسبت به نهایی کردن ثبت نام خود اقدام کنند.
وی در خصوص هزینه اعزام دانشـــجویان به عتبات عالیات گفت: هزینه این ســـفر به صورت زمینی حـــدود ۹۷۰ هزار تومـــان و به صورت هوایی حدود یـــک میلیون و ۵۰۰ هزار تومان خواهد بود که هزینه نهایی پس از اعلام سازمان حج و زیارت و صادر شدن فیش نهایی از سوی آژانس‌های زیارتی مشخص خواهد شد.
معاون اجرایی ستاد عمره و عتبات دانشگاهیان بیان کرد: کسانی که در قرعه‌کشـــی انتخاب خواهند شد به دقت دفترچه راهنما را مطالعه کنند و در زمان بندی‌های اعلام شـــده نســـبت به تحویل مدارک خود اقدام کنند.

پوشش وام شهریه ۳۰ درصد افزایش یافت

رئیـــس صندوق رفـــاه دانشـــجویان وزارت علوم گفت: در ســـالتحصیلی جدید، دانشجویان ۳۰ درصد بیشتر از سال گذشته زیر پوشش وام شهریه قرار گرفتند.
مهنـــدس ذوالفقاریزدان مهر در گفت وگو با مهر افزود: امســـال سعی کردیم درصد پوشش وام شهریه را حدود ۳۰ افزایش دهیم تا دانشجویان بیشتری از این امکان استفاده کنند.
وی افزود: با وجود اینکه ســـال گذشته باید ۷۰ میلیارد تومان به وام شـــهریه اختصاص می‌یافت، رقم تخصیصی دولت برای این وام صفر بود.
رئیس صندوق رفاه دانشـــجویان ادامه داد: بنابراین صندوق رفاه دانشجویان این وام را در سالجاری از درآمد اختصاصی صندوق رفاه دانشجویان پرداخت کرد.
وی گفت: همچنین در سالجاری به اندازه سال گذشته برای وام شهریه اختصاص داده شد، علی‌رغم اینکه تخصیصی به صندوق تعلق نگرفته بود.

یک جامعه‌شناس مطرح کرد

افزایش آمار خشونت در میان زنان

زنان در جامعه ما اغلب از محرومیت رنج می‌برند و این محرومیت موجب می‌شـــود که آنان گاهی دســـت به اعمال خشونت‌آمیز بزنند.
یک جامعه‌شناس درباره علل بروز خشونت در میان زنان با بیان اینکه در حال حاضر فشارهای ساختاری همچون فشار فرهنگی، فشار اقتصادی، فشـــارهای آموزشی و فشار وارده از ســـوی برخی باورهای عمومی برتمامی افراد جامعه زیاد است، گفت: اما میزان فشارهای وارد بر زنان مضاعف است، به عنوان مثال زمانی که بنابر وجود مشکلات، موضوع تعدیل نیـــرو پیش می‌آید، ابتدا معمولاً این زنان هســـتند که از کار اخراج می‌شوند، همچنین وقتی برخی قوانین جدید تصویب و ابلاغ می‌شود، این قوانین ابتدا اغلب زنان را محدود می‌کند.
افشـــار نادری در گفت‌وگو با ایلنا با اشاره به اینکه درجامعه بســـیاری از نیازهای زنان برآورده نمی‌شود، افزود: به عنوان مثال زنان نیازهای اقتصادی دارند، اما برای داشتن کار، مردان در اولویت قرار می‌گیرند. زنان نیازهای جسمی دارند، اما با توجـــه به کاهش میزان ازدواج در جامعه و به دلیل باورهای موجود که اجازه می‌دهد؛ مردان از طرق غیررسمی نیازهای جســـمی خود را برآورده کنند و به زنان چنین اجازه‌ای داده نمی‌شود، گروهی که بیشتر در این زمینه آسیب می‌بینند، زنان هستند.
همچنین باورهای عمومی به صورت مداوم نحوه پوشـــش، آرایش و رفتار زنان را زیر ســـؤال می‌برد، بنابراین فشار در جامعه بر زنان بیش از مردان است.
افشـــارنادری با بیان اینکه بر اســـاس نظریات روان‌شناسی محرومیت موجب می‌شود؛ افراد در جامعه دست به خشونت بزنند، اظهـــار کرد: به بیـــان دیگر وقتی نیاز فـــرد برآورده نمی‌شـــود، تلافی ناراحتی خود را جای دیگر در می‌آورد؛ به عنوان مثال مردی که از کار اخراج می‌شود، در خانه با همسر خود بداخلاقی می‌کند.
این جامعه‌شـــناس افزود: اگر نظریـــه محرومیت را بپذیریم؛ می‌توانیم بگوییم که زنـــان در جامعه ما اغلب از محرومیت رنج می‌برند و این محرومیت موجب می‌شود که آنان گاهی دست به اعمال خشونت‌آمیز بزنند.
وی با اشاره به نظریه خشونت فرهنگی در جامعه‌شناسی بیان کرد: بر اســـاس این نظریه خشونت جنبه‌ای فرهنگی دارد و اگر مردم نســـبت به آن واکنش نشان ندهند، روز به روز بر میزان آن افزوده شده و توسعه می‌یابد.

جامعه نســـبت به انتشـــار مطالب ضد زن در فضای مجازی واکنش نشان دهد

افشـــارنادری در ادامـــه در خصوص تأثیـــر مطالبی که در فضای مجازی برای تخریب و تحقیر زنان منتشـــر می‌شود، خاطرنشان کرد: حقیقت آن است که رواج مطالبی با مفهوم تخریبـــی علیه زنان می‌تواند، بر نگاه زنان نســـبت به خود تأثیری منفی داشـــته باشـــد. اما جامعه می‌تواند با برخورد با منتشـــرکنندگان این مطالب در فضای مجازی از انتشـــار آنهـــا جلوگیری کند. راه برای مبـــارزه وحذف این مطالب باز است.
این اســـتاد دانشـــگاه با تأکید بر ضرورت هوشیاری جامعه نسبت به نشـــر این مطالب و لزوم ممانعت از القای چنین نگاهی در زنان نسبت به خودشـــان افزود: معمولاً اینگونه مطالـــب را افرادی در گروه‌های مرتبـــط با فضای مجازی نشـــر می‌دهند که بیکار بوده و در فضای مجازی پرسه‌زنی می‌کنند. بنابراین افرادی که دارای وابســـتگی‌های اجتماعی هستند به اینگونه مطالب نمی‌پردازند.
وی دادن کار بـــه افـــراد جامعه را از عواملی دانســـت که می‌تواند از نشر مطالب بیهوده در فضای مجازی پرهیز کند و مانع از پرسه‌زنی افراد در فضای مجازی شود.
افشـــار نادری همچنین در خصوص افزایش اعتیاد در میان زنـــان گفت: یکی از دلایل روانی ابتلا به اعتیاد، انزواگرایی افراد اســـت به بیان دیگر فرد می‌خواهد از اجتماعی که او را آزار می‌دهد، کناره‌گیری کند، بنابراین منزوی بودن را به جای ایفای نقش در جامعه بر می‌گزیند.

نیش و نوش

تابناک:اخذ عوارض از واردات روغن قانونی است
پس با این تفاسیر افزایش قیمت هم قانونیه!
ایسنا:ابهام در وضعیت تحویل خودروهای تسهیلاتی
داستان آغاز شد!
مهر:سهم مسکن از وام بانکی به حداقل رسید
خوبه حداقل کمی هم بخش مسکن رو دریابید!
ایسنا:ممنوعیت عرضه قلیان در کافی‌شاپ‌ها
البته فعلاً در تهران این ممنوعیت اجرا می‌شه!
مهر:حواشی یک آزمون استخدامی در آموزش و پرورش
بدون شرح!
ایسنا:توزیع برنج آلوده متوقف شد
دیگه چه فایده وقتی مردم اســـتفاده کردن! نوشدارو بعد مرگ سهراب!
مهر:سهم جوانان در برنامه ششم توسعه چقدر است؟
شما چی فکر می‌کنید!
ایسنا:وزش باد تا کنون خسارتی در استان همدان نداشته است
لابد ما می‌تونیم بحران رو خوب مدیریت کنیم!
مهر:جزئیات کامل عرضه کلاس‌بندی بنزین
وای خدای من همین مونده بود بنزین هم با کلاس بشه!
تابناک:وضعیت مالی تأمین اجتماعی بحرانی است
ببخشید! وضعیت این سازمان کی خوب بود که حالا باشه!
مهر:"حقوق کودک" وارد کتب درسی شود
با این تفاســـیر کودکان آینده بهتر می‌تونن از حقوقشون دفاع کنن!
ایسنا:ساخت ۴ سد متوقف شد/فرار سرمایه‌گذاران از صنایع آب و برق
سد تالوار که جزش نیست آخه خیلی روش حساب کردیم!
مهر:انتقاد از ارزان فروشی برق به مردم
لابد برنامه دارید گرون کنید تا مردم بیشتر قدر بدونن!

خبـــر

آمار مفقودان منا به ۳ نفر رسید

رئیس ســـازمان حج و زیارت از بازگشـــت ۱۳ پیکر از مفقودان فاجعه منا که در عربستان دفن شده بودند، به کشور خبر داد و گفت: سه‌شـــنبه این هفته، ۱۳ پیکری که نبش قبر شدند، پیکرشان به کشور باز می‌گردد.
به گزارش میزان، ســـعید اوحدی با اشاره به این مطلب که امسال ده درصد افزایش اعزام به عتبات عالیات داشـــتیم، افزود: یک میلیون و ۷۵۰ هزار نفر امسال در ایام اربعین برای زیارت مشرف شدند.
وی در بخـــش دیگری از ســـخنان خود گفت: آمـــار مفقودین جان باختگان منا به سه نفر رسید.
اوحدی گفت: نخستین گروه از زائران ایرانی حج ۹۵ از طریق فرودگاه تهران، روز ۲۱ مرداد ماه سال آینده به مدینه اعزام خواهند شد.
وی بیان کرد: فراخوان نحوه ثبت نام و اطلاعات بیشتر زائران اعزامی بر اساس برنامه‌ریزی‌های انجام شده، اعلام می‌شود.

نوبت اول
۱۳۹۴/۱۰/۱۳

آگـــهی تجدید مزایده عمومی

اداره کل آموزش فنی‌وحرفه‌ای استان همدان در نظر دارد **تعداد ۵ دستگاه خودرو کارکرده مازاد بر نیاز خود را با قابلیت شماره‌گذاری مجدد از طریق مزایده به فروش برساند.**
مزایده‌گذار: اداره کل آموزش فنی‌وحرفه‌ای استان همدان
موضوع مزایده:
فروش ۵ دستگاه خودرو مازاد بر نیاز با قابلیت شماره‌گذاری مجدد به شرح ذیل:
۱- سه دستگاه وانت‌مزدا دوکابین ۲۰۰۰ مدل ۱۳۷۹
۲- دو دستگاه پیکان سواری ۱۶۰۰ مدل ۱۳۸۱ و ۱۳۸۰
زمان دریافت اسناد مزایده بازدید و پیشنهاد قیمت: از تاریخ انتشار آگهی لغایت ۱۳۹۴/۱۰/۲۳ روز چهارشنبه
محل دریافت اسناد مزایده: بلوار جانبازان، ۱۸ متری سلحشور، اداره کل آموزش فنی‌وحرفه‌ای استان همدان (واحد اموال)
اسناد مزایده شامل:
الف) ۵ برگ شرایط شرکت در مزایده
ب) فرم پیشنهاد قیمت و تعهد خرید مزایده‌ای خودرو
میزان سپرده شرکت در مزایده: ۱۰٪ (درصد) قیمت پیشنهادی برای هر خودرو واریز به حساب ۲۱۷۱۸۷۵۶۱۴۰۰۰ به نام سپرده جاری اداره کل آموزش فنی‌وحرفه‌ای استان همدان نزد بانک ملی
محل بازدید خودروها: همدان، میدان کربلا، ابتدای ورودی شهر مریانج، مرکز آموزش فنی‌وحرفه‌ای شماره یک شهید مدنی شهرستان همدان
محل بازگشایی پیشنهادات: اداره کل آموزش فنی‌وحرفه‌ای استان همدان، بلوار جانبازان، ۱۸ متری سلحشور
روز بازگشایی پیشنهادات: ساعت ۱۰ صبح روز شنبه مورخه ۱۳۹۴/۱۰/۲۶
روابط عمومی اداره کل آموزش فنی‌وحرفه‌ای استان همدان

پیام تاریخ، تمدن و فرهنگ مادستان
The Message Of Madestan's History & Civilization & Culture
روزنامه همدان پیام
۱۰
یکشنبه ● ۱۳ دی ماه ۱۳۹۴ ● شماره ۲۵۳۶
مادستان
madestan@hamedanpayam.com

اختصاص ۲۰ هزار جلد سند مالکیت روستایی در کبودراهنگ

تاکنون ۲۰ هزار و ۵۰۰ جلد سند مالکیت روستایی با همکاری اداره ثبت اسناد و املاک شهرستان صادر شده و کبودراهنگ جزو شهرستان‌های برتر در استان و کشور در این زمینه است.
رئیس بنیاد مسکن شهرستان کبودراهنگ در گفت‌وگو با فارس گفت: خدمت به محرومان به ویژه روستاییان جزو مهمترین عملکرد این اداره است تا با همدلی و هم‌زبانی بتوان برای هرچه بیشتر توسعه روستاهای شهرستان گامی مؤثر برداشت.علی جلالی با اشاره به ۲۴ روستای شهرستان کبودراهنگ که عملیات جدول‌گذاری و زیرسازی آن انجام شده و انعقاد قرارداد آن نیز برای آسفالت صورت گرفته، افزود: بیش از ۳ هزار و ۵۰۰ تن قیر نیز برای آسفالت هشت روستا انجام گرفته است.
وی با اشاره به ۱۱ روستای شهرستان کبودراهنگ که درخواست قیر یارانه‌ای دارند و عملیات زیرسازی در آن انجام شده، گفت: بنیاد مسکن در حال پیگیری اختصاص ۲ هزار و ۱۰۰ تن قیر به ۱۱ روستاست.
جلالی با توجه به اینکه از محل اعتبارات استانی، ۹ روستا برای آسفالت‌ریزی در نظر گرفته شده، اظهار کرد: ۴۴ روستا در برنامه آسفالت قرار می‌گیرند که به محض مساعد شدن هوا عملیات اجرایی و آسفالت آغاز خواهد شد.
رئیس بنیاد مسکن کبودراهنگ بیان کرد: از محل اعتبارات استانی به صورت دیون در ۱۱ روستای شهرستان عملیات تخریب و زیرسازی انجام گرفته است. وی با اشاره به اینکه تاکنون ۲۰ هزار و ۵۰۰ جلد سند مالکیت روستایی با همکاری اداره ثبت اسناد و املاک شهرستان صادر شده، یادآور شد: کبودراهنگ جزو شهرستان‌های برتر در سطح استان و کشور در این زمینه است. جلالی با اشاره به مقاوم‌سازی اماکن و مسکن روستایی در سطح روستاهای شهرستان گفت: بیش از ۱۲ هزار و ۸۷۰ واحد مسکونی در سطح روستاهای شهرستان توسط بنیاد مسکن مقاوم‌سازی شده است.

در کارگروه اشتغال شهرستان رزن مطرح شد

نوبت‌های طولانی مدت مشکل پرداخت وام

رزن- خبرنگار همدان‌پیام: کارگروه اشتغال رزن در نخستین روز کاری هفته جاری درحالی برگزار شد که انتقادهای فرماندار رزن را از بانک‌های عامل شهرستان به دنبال داشت.
با توجه به اینکه اشتغال در دهه حاضر به عنوان یکی از شاخص‌های مهم در رفع ناهنجاری‌های اجتماعی و همچنین رشد قدرت اقتصادی جامعه مطرح است؛ بنابراین توجه و در اولویت قرار گرفتن این امر مهم، یکی از علل توسعه پایدار به شمار می‌رود. از این سو برای سوق به اهداف برنامه پنجم توسعه توجه و پیگیری مسئولان کشوری، استانی و شهرستانی به عنوان سفیران آن حوزه یکی از شاخص‌های مهم و نکات قابل تأمل برشمرده می‌شود.
به گفته فرماندار، رزن در سال گذشته رتبه دوم را در اعطای تسهیلات کارآفرینی داشته است؛ در حالی که امسال شاهد افت قابل‌ملاحظه در این امر مهم هستیم.
سال گذشته ۸۶۰ شغل با تأییدیه بیمه اجتماعی ایجاد شد و امسال در نیمه نخست سال ۸۴۰ شغل ایجاد شده و کل سرمایه‌گذاری در شهرستان ۹۰۰ میلیارد بوده که ۳۱۰ میلیارد از آن از همایش سرمایه‌گذاران استان جذب شده است.
اما در این میان رزن با معرفی ۲۳ پرونده با عنوان طرح پشتیبان و ایجاد ۲۲۰ شغل و همچنین ۴ طرح بازار محور دارای رتبه نخست استان همدان است؛ بنابراین استفاده از ظرفیت‌ها و پتانسیل‌های شهرستان از یک سو و از سوی دیگر پیگیری مسئولان به عنوان یکی از عوامل تأثیرگذار در پیشرفت و توسعه شهرستان مطرح است.
گلایه و انتقاد فرماندار رزن از بانک‌های عامل و بازگو کردن «من از خودم خجالت می‌کشم که چرا رتبه رزن باید ششم باشد» از جمله موضوعات مهمی بود که توجه همگان را در این جلسه به خود جلب کرد؛ این در حالی بود که مسئولان بانک‌های عامل شهرستان گزینه سکوت را برگزیدند.از دیگر موضوعاتی که در این جلسه قابل توجه بود، اولتیماتوم یکماهه فرماندار رزن به بانک‌های عامل بود که خواستار تسریع در اعطای تسهیلات را داشت.
فتحعلی حسینی در این جلسه گفت: بر هر مسئولی واجب است که برای فقرزدایی قدم بردارد و بانک‌ها نباید به خاطر عده‌ای محدود، دیگران را نیز به همان سنگ بسنجند.
وی در ادامه از عملکرد بانک‌ها در اعطای تسهیلات مشاغل‌خانگی معرفی شده ازکمیته امداد انتقاد کرد و افزود: به خاطر کوتاهی یک دستگاه، یک بانک، چرا باید شهرستان افت رتبه پیدا کند؛ بنابراین «من از خودم خجالت می‌کشم که چرا رتبه رزن باید ششم باشد . فرماندار رزن گفت: از مسائل کلان عبورکرده‌ایم اما در مسائل جزئی متوقف شده‌ایم پس باید برای خدمت‌رسانی به مردم گام برداریم.حسینی بیان کرد: درست است که درگیر انتخاباتیم، اما دلیل نمی‌شود که کار مردم زمین بماند و به مردم خدمت‌رسانی نکنیم.
به گفته وی، «بدون هیچ تعارفی اگر دستگاهی کوتاهی کند با آن برخورد می‌کنم و یا باید آن باشد یا من.
حسینی اظهار کرد: باید به سوی خودکفایی و مردمی کردن اقتصاد حرکت کنیم. هر چقدر حوزه اشتغال تقویت شود وابستگی مردم به دولت کمتر خواهد بود؛ بنابراین برای اشتغالزایی و اجرای طرح‌های مهم اقتصادی در شهرستان نیاز به جذب سرمایه‌گذار و کارآفرینی داریم.
همچنین در خصوص سرمایه‌گذاری در شهرستان باید با تلاش تمامی دستگاه‌های اجرایی شهرستان، امنیت لازم فراهم شود تا سرمایه‌گذاران در حین عملیات اجرایی با مسائل و مشکلات احتمالی روبه‌رو نشوند و بتوانند زمینه ایجاد اشتغال در شهرستان را فراهم کنند.

*** نوبت‌دهی طویل‌المدت، مشکل اعطای تسهیلات**

مدیرکل کمیته امداد استان همدان هم با اشاره به برنامه پنجم توسعه اظهار کرد: با توجه به اینکه سال ۹۴ سال آخر برنامه پنجم توسعه است باید خانواده‌ها را به سمت توانمندسازی سوق دهیم.
علیرضا ابراهیمی در بخشی از سخنان خود گفت: تلاش بر این است سرپرستان را از کمیته امداد جدا کنیم و با سازمان تأمین اجتماعی پیوند دهیم.
وی سهم بانک‌های شهرستان را ۴ میلیارد و ۷۹ میلیون تومان عنوان کرد و افزود: آن چیزی که از این میزان محقق شده، ۲ میلیارد و ۶۶۰ میلیون تومان است.
به گفته ابراهیمی، تا پایان آذرماه امسال ۱۸۳ نفر با اعتبار یک میلیارد و ۴۰۰ میلیون تومان توسط کمیته امداد رزن در قالب مشاغل خانگی و دیگر طرح‌ها ایجاد شده است.
وی درصد معرفی طرح‌ها را ۷۷ درصد عنوان کرد و گفت: رزن بین شهرستان‌های استان دارای رتبه ۶ است که با توجه به ظرفیت‌های موجود در رزن باید به رتبه ۲ صعود پیدا کند.
مدیرکل کمیته امداد استان، همکاری بانک‌ها در اعطای سریع‌تر تسهیلات را از جمله عواملی برشمرد که می‌تواند در ارتقای رتبه رزن مؤثر باشد. وی نوبت‌دهی طویل‌المدت را از جمله مشکلات اعطای تسهیلات از سوی بانک‌ها دانست.
رئیس میراث فرهنگی، صنایع‌دستی و گردشگری شهرستان رزن در ادامه گفت: امسال ۴۶ طرح با اعتبار ۱۰ میلیارد ریال به صندوق کارآفرینی معرفی شده که ۱۲ طرح با مبلغ ۲۵۰ میلیون تومان محقق شده است.
حمیدرضا زارعی با اشاره به مشاغل خانگی اظهار کرد: سهمیه به دستگاه‌ها ابلاغ شده، اما بنا بر علل متفاوت به دبیرخانه و بانک‌های عامل ابلاغ نشده است که این مهم مشکلات عدیده‌ای را پدید آورده و صنایع‌دستی وگردشگری شهرستان با کمبود اعتبار مواجه است.
وی دیگر مشکل اعطای تسهیلات را مشکل روند ابطال تمبر عنوان کرد و افزود: اداره امور مالیاتی در روند ابطال تمبر مدارک و اطلاعاتی می‌خواهد که متقاضی در چند روز هم قادر به تهیه و تأمین آنها نیست.
زارعی بیان کرد: با توجه به اینکه ابطال تمبر جزو ملزومات طرح‌های مشاغل خانگی است، حوزه صنایع‌دستی چه در حوزه تولید و چه در حوزه صادرات معاف از مالیات است.

سه طرح گردشگری در رزن افتتاح می‌شود

وی از کلنگ‌زنی ۳ طرح گردشگری در شهرستان خبر داد و گفت: این ۳ طرح در زمینه گردشگری، اقامتی و پذیرایی است که در روزهای آتی شاهد آغاز به کار آنها خواهیم بود.همچنین مجموعه اقامتی تفریحی رزن با زیرساخت بیش از ۱۰ هزار مترمربع در دهه فجر امسال کلنگ‌زنی خواهد شد.

نتایج کارآفرینی سردرود چه شد!

زارعی به همایش کارآفرینی سردرود در بهمن‌ماه سال گذشته اشاره و بیان کرد: این همایش در ۱۵ عنوان برگزار شد، اما با گذشت نزدیک به یک سال هیچ اقدامی برای اجرایی شدن آن برداشته نشده است.

فرماندار ملایر در شورای فرهنگ عمومی:

بیشتر به رفع تکلیف اداری بسنده کردیم

ملایر- خبرنگار همدان‌پیام: ششمین شورای فرهنگ عمومی شهرستان ملایر در حالی با تأخیر آغاز شد که فرماندار شهرستان در نخستین حضور خود به نقد خروجی جلسات قبلی پرداخت و خواستار تلاش جدی منسجم و دقیق در مسائل فرهنگی شهرستان شد.حضور نداشتن اعضای شورا در جلسه موضوع دیگری بود که به آن اشاره شد و فرماندار به برخورد قاطع در این زمینه اشاره کرد.
رئیس شورای فرهنگ عمومی ملایر با اشاره به مراسم‌های بزرگداشت دهه فجر گفت: این ایام مربوط به همراهی ملت، دولت و نظام اسلامی است و هم از جهت شکلی و هم محتوایی هر چه باشکوه‌تر باید برگزار شود.
حجت‌الاسلام سید حسن فاضلیان در ادامه ضمن انتقاد از حضور نداشتن برخی اعضای شورای فرهنگ در جلسات افزود: متأسفانه از ۳۷ عضو شورا تنها ۱۷ نفر در جلسه حضور دارند که برخی هم نماینده فرستاده‌اند باید ثبات در فرمانداری شهرستان ایجاد شود تا با آسیب‌شناسی معضلات فرهنگی شهرستان را شناسایی کنیم. فرماندار ملایر هم در این جلسه با بیان اینکه انتخابات از اولویت‌های کاری و مهمترین برنامه‌های کاری است که مشمول زمان نمی‌شود، گفت: باید تأیید صلاحیت‌ها را در هیأت اجرایی تمام کنیم و به دلیل استقبال داوطلبان در شهرستان و کل کشور سیستم مشکل پیدا کرده و استعلام‌ها تازه می‌رسد که باید به صورت مفصل مورد بحث قرار گرفته جمع‌بندی و اعلام شود.
عبدالعظیم رضایی اظهار کرد: انقلاب ما انقلابی اسلامی و فرهنگی بود و مهمترین هدف انقلاب حاکمیت دین و اخلاق و معنویت بود که به لطف خدا در این زمینه دستاوردهای زیادی داشته‌ایم که به هیچ وجه با پیش از انقلاب قابل مقایسه نیست.
وی ضمن انتقاد از عملکرد شورای فرهنگ عمومی شهرستان گفت: در شورای فرهنگ عمومی که به حق تشکیل شده و نیاز جدی همه است بیشتر به رفع تکلیف اداری بسنده کردیم؛ در حالی که شأن این شورا بالاتر از جشنواره، مراسم‌های عروسی و... است.
رضایی با اشاره به اینکه موضوعات فرهنگی بسیار متنوع است و جای کار دارد، افزود: انتظار می‌رود به طور جدی با دغدغه جدی با فکر و برنامه و اجرایی کردن مصوبات جلسات خروجی داشته باشند.
وی با اشاره به تشکیل بنیاد صیانت از نهاد خانواده گفت: اگر بتوانیم در بطن خانواده یکسری مسائل را حل کنیم بسیاری از مشکلات حل می‌شود در این رابطه اقداماتی که دشمنان در تضعیف بنیاد خانواده دارند و معضلات اجتماعی که گرفتار آن هستیم را باید شناسایی کرد و اقدامات لازم انجام شود.
نماینده مردم ملایر در مجلس هم با اشاره به اینکه یکی از معضلات ملایر مشکلات مدیریتی است، افزود: متأسفانه در چند سال اخیر ثبات مدیریت نداشتیم و ۴ فرماندار جابه‌جا کرده‌ایم و این خوب نیست و دچار فاصله شده‌ایم.
احمد آریایی‌نژاد با بیان اینکه باید برنامه‌ها کارشناسی شود و تصمیم قاطعانه در خصوص آنها گرفته شود، بیان کرد: متأسفانه جلسات به تعریف و تمجید می‌گذرد و خروجی آنچنانی ندارد برای به سامان کردن جامعه و دوری از تجدد لازم است همه مطیع قانع باشیم.

خبر

اختصاص ۵ میلیارد برای بهسازی روستاهای بهار و کبودراهنگ

بیش از ۵ میلیارد تومان برای بهسازی روستاهای کبودراهنگ و بهار تخصیص یافته است.
نماینده مردم کبودراهنگ و بهار در مجلس شورای اسلامی در گفت‌وگو با فارس گفت: بهسازی روستاهای شهرستان بهار و کبودراهنگ با ۸۴ درصد پیشرفت فیزیکی، رتبه نخست کشوری را به دست آورده است.
محمدعلی پورمختار افزود: بیش از ۳ هزار تن قیر یارانه‌ای مازاد بر سهمیه در دو شهرستان کبودراهنگ و بهار برای آسفالت معابر روستایی استفاده شده است.
وی در خصوص حمایت از دهیاران فعال در بهسازی و آسفالت معابر گفت: عملیات اجرایی در بیش از ۹۰ کیلومتر از شهرستان کبودراهنگ و ۶۰ روستا از شهرستان بهار در حال پیگیری است.

با تخصیص اعتبارات

فاز نخست پژوهشکده انگور ملایر در سال ۹۵ افتتاح می‌شود

با تخصیص اعتبارات در سال ۹۵ شاهد افتتاح فاز نخست پژوهشکده انگور در ملایر خواهیم بود.
رئیس دانشگاه ملایر در جریان بازدید معاون وزیر علوم از پروژه‌های در حال ساخت دانشگاه ملایر از تحصیل ۶ هزار دانشجو در این دانشگاه خبر داد و گفت: این دانشجویان در ۷۰ رشته در مقطع دکتری، ارشد و کارشناسی در حال تحصیل هستند.
به گزارش فارس، بهمن حیاتی با اشاره به پیشرفت‌های عمرانی دانشگاه ملایر گفت: در حال حاضر ساختمان دانشکده علوم انسانی و معارف قرآنی با زیربنای ۲ هزار و ۵۰۰ متر و ۷۰ درصد پیشرفت در حال ساخت است. وی بیان کرد: نیمی از اعتبارات این دانشکده توسط برادران خیر سعیدی‌پور، تأمین شده و مابقی هم از سهم وزارت علوم پرداخت شده است. حیاتی افزود: اگر مابقی اعتبارات هم از سوی وزارتخانه به دست ما برسد تا مهرماه سال آینده شاهد افتتاح و پذیرش دانشجو در این دانشکده خواهیم بود.
رئیس دانشگاه ملایر با اشاره به اینکه پژوهشکده انگور ملایر به عنوان یکی از مهمترین پروژه‌های دانشگاه ملایر است، تصریح کرد: این پژوهشکده با زیربنای ۳ هزار و ۵۰۰ متر در حال حاضر در حال اجراست که فاز نخست آن ۵۵ درصد پیشرفت فیزیکی دارد.
حیاتی خرید زمین به منظور ایجاد مرکز تحقیقات کشاورزی برای پژوهشکده انگور و کشمش دانشگاه ملایر، بازسازی سلف سرویس دانشگاه، اخذ مجوز رشته بیوتکنولوژی در دانشکده کشاورزی و پذیرش نخستین دوره دانشجوی آن در ترم جاری را از دیگر برنامه‌های آینده برای دانشگاه ملایر دانست.

صدور ۲۵۰۰ کارت هوشمند ملی در اسدآباد

تاکنون ۲ هزار و ۵۰۰ کارت هوشمند ملی در شهرستان اسدآباد صادر و تحویل شده است.
رئیس ثبت‌احوال شهرستان اسدآباد در گفت‌وگو با فارس گفت: از ابتدای امسال تا پایان آذرماه تعداد هزار و ۵۹۹ مورد واقعه ولادت در اسدآباد به ثبت رسیده است.
مظفر محقق افزود: نرخ ولادت در مهلت قانونی ۱۵ روز معادل ۹۹/۸ درصد است که نسبت به مدت مشابه سال گذشته تعداد ۱۰۲ مورد ولادت افزایش یافته است. وی از ثبت ۴۷۲ مورد فوتی در شهرستان در ۹ ماهه امسال خبر داد و گفت: نرخ وفات در این شهرستان ۵/۶ در هزار و صد ثبت در مهلت قانونی ۹۹/۶درصد است.
محقق یادآور شد: در این مدت تعداد ۸۸۷ مورد واقعه ازدواج در سطح شهرستان به ثبت رسیده است.

محیط زیست

با حضور کردوانی

همایش گردشگری و محیط‌زیست پاک برگزار می‌شود

دومین همایش ملی گردشگری، جغرافیا و محیط زیست پاک با همکاری اداره کل حفاظت محیط زیست استان همدان در تاریخ ۱۳ اسفندماه سالجاری در دانشگاه بوعلی‌سینا برگزار می‌شود.
به گزارش روابط عمومی اداره کل حفاظت محیط زیست استان همدان دبیر اجرایی همایش با بیان این خبر گفت: در این همایش کردوانی استاد برجسته کشور در حیطه گردشگری و جغرافیا و پدر کویرشناسی ایران و ۱۶ نفر از اعضای هیأت علمی دانشگاه حضور دارند.
حمیدرضا سمواتی افزود: محورهای همایش شامل گردشگری و محیط زیست، گردشگری و جغرافیا، گردشگری و اکوتوریسم، گردشگری و اکوسیستم‌های آبی و تالابی، گردشگری در مناطق حفاظت شده، پارک‌های ملی و جنگلی، گردشگری و آمایش سرزمین، گردشگری در سواحل، گردشگری و توسعه پایدار، گردشگری شهری و روستایی، گردشگری و مدل‌های اقلیمی، استراتژی‌های هدفمند کردن مدیریت گردشگری، گردشگری فرهنگی و مذهبی و موضوعات مرتبط با گردشگری، جغرافیا و محیط زیست است.
وی گفت: آخرین مهلت ارسال متن کامل مقالات ۲۶ بهمن ماه۱۳۹۴، اعلام نتایج داوری مقالات یکم اسفندماه و آخرین مهلت ثبت نام در همایش ۶ اسفند ماه سالجاری است.
علاقمندان برای کسب اطلاعات بیشتر می‌توانند به وب‌سایت همایش به آدرس: "www.2 tge.ir" مراجعه کنند.

آدینه

امام جمعه همدان:

دنیای امروز گرفتار جاهلیت مدرن است

دنیای امروز گرفتار جاهلیت‌های مدرن است و این همه کشتار که روزانه در مناطق مختلف جهان رخ می‌دهد نتیجه این جهالت است.
نماینده ولی فقیه در استان و امام جمعه شهر همدان در خطبه‌های نماز جمعه این شهر گفت: وجود بمب‌های اتمی و کشتارهای دسته‌جمعی انسان‌های بیگناه نماد کامل جهالت مدرن است.
آیت‌ا... غیاث‌الدین طه‌محمدی همچنین با اشاره به ایجاد بنیاد صیانت از خانواده در استان همدان گفت: مشکل امروز ما این است که آمار ازدواج در حال کاهش و آمار طلاق در حال افزایش است،زیرا متأسفانه افراد با هر مسأله‌ای درخواست طلاق داده و برای طلاق خود جشن می‌گیرند؛ در حالی که این عقب‌گرد اخلاق انسانی است.
وی افزود: تاکنون پرونده‌های مختلفی به این کمیته ارسال شده است که علت بیشتر آنها نیز این است که زوجین راه و رسم زندگی در کنار یکدیگر را یاد نگرفته و تسلطی به مهارت‌های زندگی ندارند و تمام ارزش‌های اصیل انسانی فراموش شده و مسائل پیش پا افتاده در زندگی‌ها پر رنگ شده است که این نشانه گم شدن هویت است.

۹ دی اتمام حجت ملت در پشتیبانی از انقلاب و ولایت فقیه بود

امام جمعه ملایر هم در خطبه‌های نماز جمعه این شهر گفت: ۹ دی ماه روز اتمام حجت ملت ایران بود که در این روز پشتیبانی خود از انقلاب و ولایت فقیه و رهبری را به اثبات رساندند و برای همیشه فتنه‌گران را سرکوب کردند.
به گزارش ایرنا، حجت‌الاسلام سید رضا فاضلیان در ادامه خطاب به مسئولان اجرایی تأکید کرد: هر اندازه نسبت به تکریم ارباب رجوع و رعایت اخلاق خوش و حسنه و خوش رفتاری نسبت به مردم مراقب باشند تا مردم از آنها راضی باشند و اخلاق پیامبر خدا(ص) را اسوه و الگوی خود قرار دهند.

مردم با حضور حداکثری در انتخابات دشمن را ناکام خواهند کرد

امام جمعه نهاوند در خطبه‌های این شهر گفت: مردم قهرمان و هوشیار ایران اسلامی با درک شرایط کنونی در دو انتخاب پیش رو حضوری به یاد ماندنی را از خود به یادگار خواهند گذاشت که موجب نومیدی دشمن و استحکام پایه‌های نظام اسلامی خواهد شد.
حجت‌الاسلام عباسعلی مغیثی‌نیا افزود: با توجه به استقبال خوب داوطلبان برای نمایندگی مجلس شرایط موجود نویدبخش برگزاری انتخاباتی پرشور در کشور است.

آمار بالای ثبت‌نام‌کنندگان سلاح جدیدی برای دشمن نشود

به گزارش خبرنگار ما، امام جمعه تویسرکان در نمازجمعه هفته گذشته گفت: هیچ کس مخالف تنوع نیست که از هر گروه ثبت‌نام صورت بگیرد، اما این تنوع باید اصولی باشد و زمانی که بعضی افراد رد صلاحیت می‌شوند رد صلاحیت آنها مشخص شود و این موضوع سلاح دشمنان نشود.
حجت‌الاسلام مرتضی موحدی افزود: زمانی که اینگونه افراد رد صلاحیت می‌شوند درحالی که صلاحیت واقعی را ندارند دشمنان نظام با تبلیغات سوء خود به دنیا القا می‌کنند که اکثر ثبت‌نام‌کنندگان رد صلاحیت شدند در صورتی که علت رد صلاحیت آنان را روشن و واضح بیان نمی‌کنند.

مفقودی

بیمه‌نامه کوثر خودرو سمند ال‌ایکس به شماره بیمه ۱۳۹۴/۱۰۱۰/۵۹۸۴۹۸ شماره پلاک ۱۸ ایران ۴۳۵ص۶۹ موتور NAACJ۱JC۵CF۱۲۶۵۴۰ شماره شاسی ۱۴۷H۰۰۱۹۳۹۱ به نام مهدی نوری شماره شناسنامه ۱۶۰۹۳ مفقود گردیده و از درجه اعتبار ساقط می‌باشد.

آگهی موضوع ماده ۳ قانون و ماده ۱۳ آیین‌نامه قانون تعیین تکلیف وضعیت ثبتی اراضی و ساختمان‌های فاقد سند رسمی

برابر رأی شماره ۱۳۹۴۶۰۳۲۶۰۰۹۰۰۰۶۳۳ مورخه ۹۴/۹/۱۰ هیأت موضوع قانون تعیین تکلیف وضعیت ثبتی اراضی و ساختمان‌های فاقد سند رسمی مستقر در واحد ثبتی شهرستان فامنین تصرفات مالکانه و بلامعارض آقای قربانعلی مرادی فرزند محمود به شماره شناسنامه ۱۷ صادره از فامنین به شماره ملی ۵۰۲۹۸۶۰۳۰۷ در شش دانگ یک باب خانه به مساحت یکصدمترمربع قسمتی از پلاک ۱۰۴ اصلی واقع در بخش پنج همدان اراضی فامنین خریداری از مالک رسمی آقای عبدالرحمن کرمی محرز گردیده است. لذا به منظور اطلاع عموم مراتب در دو نوبت به فاصله ۱۵ روز آگهی می‌شود، در صورتی که اشخاص نسبت به صدور سند مالکیت متقاضی اعتراضی داشته باشند می‌توانند از تاریخ انتشار اولین آگهی به مدت دو ماه اعتراض خود را به این اداره تسلیم و پس از اخذ رسید، ظرف مدت یک ماه از تاریخ تسلیم اعتراض، دادخواست خود را به مرجع قضایی تقدیم نمایند. بدیهی است در صورت انقضای مدت مذکور و عدم وصول اعتراض طبق مقررات سند مالکیت صادر خواهد شد. (م‌الف ۵۶۲۹)
تاریخ انتشار نوبت اول: ۹۴/۹/۲۸
تاریخ انتشار نوبت دوم: ۹۴/۱۰/۱۳
مهدی عزیزی- رئیس اداره ثبت اسناد و املاک شهرستان فامنین

آگهی موضوع ماده ۳ قانون و ماده ۱۳ آیین‌نامه قانون تعیین تکلیف وضعیت ثبتی اراضی و ساختمان‌های فاقد سند رسمی

برابر رأی شماره ۱۳۹۴۶۰۳۲۶۰۰۹۰۰۰۶۳۵ مورخه ۹۴/۹/۱۰ هیأت موضوع قانون تعیین تکلیف وضعیت ثبتی اراضی و ساختمان‌های فاقد سند رسمی مستقر در واحد ثبتی شهرستان فامنین تصرفات مالکانه و بلامعارض خانم سمیه عباسی‌رحیم فرزند مصطفی به شماره شناسنامه ۵۰۲۰۰۹۵۶۴۸ صادره از فامنین به شماره ملی ۵۰۲۰۰۹۵۶۴۸ در شش دانگ یک باب خانه به مساحت یکصدو نود و نه مترمربع و هشتاد و پنج صدم مترمربع قسمتی از پلاک ۱۰۴ اصلی واقع در بخش پنج همدان اراضی فامنین خریداری از مالک رسمی آقای اکبر خلاقی محرز گردیده است. لذا به منظور اطلاع عموم مراتب در دو نوبت به فاصله ۱۵ روز آگهی می‌شود، در صورتی که اشخاص نسبت به صدور سند مالکیت متقاضی اعتراضی داشته باشند می‌توانند از تاریخ انتشار اولین آگهی به مدت دو ماه اعتراض خود را به این اداره تسلیم و پس از اخذ رسید، ظرف مدت یک ماه از تاریخ تسلیم اعتراض، دادخواست خود را به مرجع قضایی تقدیم نمایند. بدیهی است در صورت انقضای مدت مذکور و عدم وصول اعتراض طبق مقررات سند مالکیت صادر خواهد شد. (م‌الف ۵۶۳۱)
تاریخ انتشار نوبت اول: ۹۴/۹/۲۸
تاریخ انتشار نوبت دوم: ۹۴/۱۰/۱۳
مهدی عزیزی- رئیس اداره ثبت اسناد و املاک شهرستان فامنین

هیأت موضوع قانون تعیین تکلیف وضعیت ثبتی اراضی و ساختمان‌های فاقد سند رسمی

آگهی موضوع ماده ۳ قانون و ماده ۱۳ آیین‌نامه قانون تعیین تکلیف وضعیت ثبتی اراضی و ساختمان‌های فاقد سند رسمی برابر رأی شماره ۹۴/۲۶۹۳ مورخ ۹۴/۸/۱۷ هیأت اول موضوع قانون تعیین تکلیف وضعیت ثبتی اراضی و ساختمان‌های فاقد سند رسمی مستقر در واحد ثبتی حوزه ثبت ملک اسدآباد تصرفات مالکانه و بلامعارض متقاضی آقای حجت‌اله رجبی فرزند اله‌داد به شماره شناسنامه ۱۹ صادره از اسدآباد در ششدانگ در یک باب ساختمان به مساحت ۹۷/۷۸ مترمربع در قسمتی از پلاک ۱۸۳۶ اصلی واقع در اسدآباد، خیابان جنتی، کوچه شهید قدرتی خریداری از مالک رسمی آقای فرامرز رضایی محرز گردیده است. لذا به منظور اطلاع عموم مراتب در دو نوبت به فاصله ۱۵ روز آگهی می‌شود، در صورتی که اشخاص نسبت به صدور سند مالکیت متقاضی اعتراضی داشته باشند می‌توانند از تاریخ انتشار اولین آگهی به مدت دو ماه اعتراض خود را به این اداره تسلیم و پس از اخذ رسید، ظرف مدت یک ماه از تاریخ تسلیم اعتراض، دادخواست خود را به مرجع قضایی تقدیم نمایند. بدیهی است در صورت انقضای مدت مذکور و عدم وصول اعتراض طبق مقررات سند مالکیت صادر خواهد شد. (م‌الف ۵۶۰۵)
تاریخ انتشار نوبت اول: ۹۴/۹/۲۸
تاریخ انتشار نوبت دوم: ۹۴/۱۰/۱۳
کامران متقی- رئیس ثبت اسناد و املاک اسدآباد

هیأت موضوع قانون تعیین تکلیف وضعیت ثبتی اراضی و ساختمان‌های فاقد سند رسمی

آگهی موضوع ماده ۳ قانون و ماده ۱۳ آیین‌نامه قانون تعیین تکلیف وضعیت ثبتی اراضی و ساختمان‌های فاقد سند رسمی برابر رأی شماره ۹۳/۳۱۱۳ مورخ ۹۳/۱۱/۱ هیأت اول موضوع قانون تعیین تکلیف وضعیت ثبتی اراضی و ساختمان‌های فاقد سند رسمی مستقر در واحد ثبتی حوزه ثبت ملک اسدآباد تصرفات مالکانه و بلامعارض متقاضی آقای مهدی صالحی فرهنگ فرزند احمدعلی به شماره شناسنامه ۱۴۹۵۸ صادره از اسدآباد در یک باب خانه به مساحت ۱۰۴/۲۲ مترمربع از پلاک ۲۲۳۰/۱۶۷ اصلی واقع در خیابان کاشانی کاشانی ۲۷ خریداری باواسطه از مالک رسمی آقای وفاته فتوحی محرز گردیده است. لذا به منظور اطلاع عموم مراتب در دو نوبت به فاصله ۱۵ روز آگهی می‌شود، در صورتی که اشخاص نسبت به صدور سند مالکیت متقاضی اعتراضی داشته باشند می‌توانند از تاریخ انتشار اولین آگهی به مدت دو ماه اعتراض خود را به این اداره تسلیم و پس از اخذ رسید، ظرف مدت یک ماه از تاریخ تسلیم اعتراض، دادخواست خود را به مرجع قضایی تقدیم نمایند. بدیهی است در صورت انقضای مدت مذکور و عدم وصول اعتراض طبق مقررات سند مالکیت صادر خواهد شد. (م‌الف ۵۶۰۳)
تاریخ انتشار نوبت اول: ۹۴/۹/۲۸
تاریخ انتشار نوبت دوم: ۹۴/۱۰/۱۳
توضیحات: مورد تقضای فوق از پلاک ۲۲۳۰/۱۶۷ می‌باشد.
کامران متقی- رئیس ثبت اسناد و املاک اسدآباد

آگهی حصر وراثت

آقای پرویز ابراهیمی جهان دارای شناسنامه شماره ۵۴۱ به شرح دادخواست به کلاسه۲۸۴/۹۴ش۱۱۲ح از این حوزه درخواست گواهی حصر وراثت نموده و چنین توضیح داده که شادروان نظامعلی ابراهیمی‌جهان به شناسنامه شماره ۲ در تاریخ ۹۴/۹/۲۱ در اقامتگاه دائمی خود بدرود زندگی گفته ورثه آن مرحوم منحصر است به: ۱- فردوس گلزاری به شماره شناسنامه ۵۷۶۹ فرزند قدرتا... متولد ۱۳۲۸ همسر متوفی ۲- احسان ابراهیمی‌جهان شماره شناسنامه۳۶۶ فرزند نظامعلی متولد۱۳۴۷ فرزند متوفی ۳-پرویز ابراهیمی‌جهان شماره شناسنامه۵۴۱ فرزند نظامعلی متولد۱۳۵۲ فرزند متوفی ۴-ناهید ابراهیمی‌جهان شماره شناسنامه۵۴۲ فرزند نظامعلی متولد۱۳۵۶ فرزند متوفی ۵-حسینعلی ابراهیمی‌جهان شماره شناسنامه۶۱۰ فرزند نظامعلی متولد۱۳۵۷ فرزند متوفی ۶-حسن ابراهیمی‌جهان شماره شناسنامه۶۱۱ فرزند نظامعلی متولد۱۳۵۸ فرزند متوفی ۷-رضا ابراهیمی‌جهان شماره شناسنامه۲ فرزند نظامعلی متولد۱۳۶۴ فرزند متوفی ۸-علی ابراهیمی‌جهان شماره شناسنامه۴۰۴۰۰۹۱۲۲۱ فرزند نظامعلی متولد۱۳۶۹ فرزند متوفی اینک با انجام تشریفات مقدماتی درخواست مزبور را در یک نوبت آگهی می‌نماید تا هر کسی اعتراضی دارد و یا وصیتنامه از متوفی نزد او باشد از تاریخ نشر نخستین آگهی ظرف یک ماه تقدیم دارد والا گواهی صادر خواهد شد. (م‌الف ۵۸۶۲)
قاضی حوزه ۱۱۲ شورای حل اختلاف لالجین

پیام تاریخ، تمدن و فرهنگ مادستان
The Message Of Madestan's History & Civilization & Culture
روزنامه همدان پیام
۱۱
یکشنبه ● ۱۳ دی ماه ۱۳۹۴ ● شماره ۲۵۳۶
ورزشی
varzesh@hamedanpayam.com

تمرینات پاس از امروز کلید می‌خورد

دور جدید تمرینات تیم فوتبال پاس همدان برای حضور مقتدرانه در نیم فصل دوم لیگ یک از امروز آغاز می‌شود.
براساس برنامه ریزی کادرفنی پاس، بعد از استراحت چند روزه بازیکنان این تیم، دور جدید تمرینات سفید و سبزپوشان از صبح امروز در استادیوم ملت همدان آغاز خواهد شد. با این تفاسیر امروز را باید آغاز به کار جدی اکبر محمدی در تیم همدانی دانست.
نکته جالب اینکه قرار است در تمرین امروز پاداش برتری پاس برابر شهرداری اردبیل به صورت نقدی به بازیکنان اهدا شود تا آنها با روحیه‌ای خوب به فکر نیم فصل دوم لیگ دسته اول باشند.
خبر دیگر اینکه با تصمیم اکبر محمدی سرمربی تیم فوتبال پاس همدان و برنامه ریزی صورت گرفته اعضای کادرفنی تیم، قرار است اردوی تدارکاتی پاسی‌ها در تهران ادامه پیدا کند. پاس قرار است در اردوی تدارکاتی تهران چند بازی دوستانه با تیم‌های مطرح برگزار کند.
سرمربی پاس بازیکنان جدید برای حضور در نیم فصل دوم لیگ دسته اول فوتبال کشور را مشخص و قرار است به زودی این نفرات به تمرینات تیم ملحق شوند. مهمترین چهره مدنظر پاسی‌ها احمد جمشیدیان است که گویا کار او و پاس تمام شده و او در نیم فصل دوم کاپیتان تیم شهر خود خواهد بود. البته در لیست جدید محمدی نام‌های مطرح فوتبال ایران نیز به چشم می‌خورد.
تیم پاس در هفته بیست و یکم لیگ دسته اول فوتبال کشور، پنجشنبه ۲۴ دی ماه سالجاری میزبان داماش گیلان است.

گفت‌وگوی همدان‌پیام با جوان‌ترین راننده حرفه‌ای ایران

می‌خواهم در فرمول یک شرکت کنم

» حامد صیفی

همیشه و جز موارد خاص و نامعدود، این سوال از ورزشکار که چرا گام به فلان رشته گذاشت یک پاسخ مشخص در پی دارد: داشتن علاقه غیرقابل توصیف که این احساس بیشتر در دوران نوجوانی درون فرد جوانه می‌زند.
درخصوص این ادعا اگر بگوییم بانوان بیشتر نقش ایفا می‌کنند چیزی به گزاف نبوده است. وقتی یک مرد به رشته‌ای علاقه داشته باشد با پشتکار فراوان ردای فعالیت در آن ورزش را به تن می‌کند و به خواسته‌هایش می‌رسد. اما پشتکار زنان به دلایل مختلف از جمله جسمانی به تبع از مردان بیشتر نیست و در وهله اول علاقه فراوان است که نام بانوان ایرانی را در ورزش ورد زبان‌ها می‌کند.
علاقه‌ای که در بسیاری از بانوان دیده‌ایم و محدود به چند رشته ورزشی نیست. علاقه‌ای ستودنی که موجب می‌شود دختر ۲۴ ساله همدانی لقب کوچکترین راننده حرفه‌ای ایران را با خود به یدک بکشد.
سخن از "مژده سماوکی‌عزیز" است. راننده‌ای که البته در کنار علاقه فراوان، سرشار از استعداد ناب است و اگر نبود این ظرفیت بسیار بالا، قطع به یقین او امروز موفق به کسب عناوین و گواهینامه‌های معتبر در رشته سرعت نمی‌شد.
سماوکی از سال ۹۰ فعالیت در رشته سرعت را آغاز کرده و یک سال بعد تصمیم می‌گیرد حرفه‌ای تر پشت فرمان بنشیند. او از همان آغاز پشتوانه عجیبی داشت. همین پشتوانه خاص او بود که موجب شد میان این همه علاقمند به این رشته ورزشی، نامش در میان ۱۰ راننده برتر ایران به چشم بخورد، آن هم در کنار نام‌هایی مثل لاله صدیق که حرف برای گفتن دارند.
سماوکی اکنون برای خود نامی در کشور دست و پا کرده و همین استعداد زیاد در ۲ سال اخیر موجب شده که برنامه‌هایی مثل "ویتامین ۳" سراغ او را گرفته و پای صحبت‌هایش بنشینند.
صحبت‌های سماوکی در گفت‌وگو با همدان‌پیام را نیز از دست ندهید:

خیلی‌ها دوست دارند لذت رانندگی در پیست را تجربه و در صف حرفه‌ای ها قرار گیرند. چگونه باید وارد این رشته ورزشی شد؟

رانندگی در شهر با رانندگی در پیست بسیار متفاوت است و به هیچ وجه نباید به این قضیه فکر کرد که رانندگی در پیست مانند شهر است. نخستین قدم در این رشته ورزشی حضور در دوره آموزشی و دریافت گواهینامه مبتدی است و بعد از آن افراد علاقمند باید در دوره‌های حرفه‌ای شرکت کنند.

ورود شما به اتومبیلرانی هم به این طریق بود؟

من دوره مبتدی را در همدان آغاز و گواهینامه گرفتم. شاید باور این موضوع سخت باشد اما من قبل از اینکه در کلاس آموزشی شرکت کنم پشت فرمان ننشسته بودم و فقط ۱۵ روز از گرفتن گواهینامه عمومی من می‌گذشت! استعداد من پنهان بود و با شرکت در کلاس‌های آموزشی مشخص شد که در این رشته می‌توانم موفق شوم. البته علاقه وافری به این ورزش داشتم و همین علاقه موجب شد به افتخارات خوبی برسم و اکنون گواهینامه‌ای که من دارم فقط ۲۰ نفر در ایران موفق به گرفتن آن شده‌اند.

گویا از حمایت فدراسیون رضایت دارید.

من در رشته سرعت فعالیت دارم و تنها می‌توان در پیست آزادی تهران کار کرد. مسیر رفت و آمد همدان به تهران شاید سخت باشد اما فدراسیون همیشه شرایط را برای من فراهم کرده و بابت همه چیز باید از مسئولان تشکر کرد. البته علاقه من موجب شده سختی ها را به جان خریده تا امروز جزو ۱۰ راننده برتر ایران باشم.

افتخارات و بیوگرافی سماوکی در یک نگاه

- دوره دیده توسط لاله صدیق قهرمان ایران تا اخذ گواهینامه نیمه حرفه‌ای
- دارای گواهینامه حرفه‌ای B از فدراسیون اتومبیلرانی
- کوچکترین راننده حرفه‌ای ایران
- جوان‌ترین مربی درجه ۳ رسمی در رشته ریس سرعت
- نخستین مربی و مسئول کمیته آموزش همدان
- کسب عنوان بهترین راننده Speed Race در دوره حرفه‌ای قهرمان فرانسه
- تنها شرکت کننده زن در مسابقات کشوری به مدت ۳ سال
- دارای گواهینامه حرفه‌ای سرعت سطح B

مهم‌ترین هدف کوچکترین راننده حرفه‌ای ایران چیست؟

می‌خواهم حرفه‌ای این ورزش را ادامه داده و به افتخارات زیاد برسم. اما اصلی ترین هدف من حضور در مسابقات فرمول یک است.

این رشته بی تردید خطرات زیادی دارد. چه کسی مشوق شما بود؟

همیشه در موفقیت یک ورزشکار خانواده نقش اساسی را ایفا می‌کند. برای من هم اینگونه است. اما مادرم همیشه حامی من بوده و با اینکه این ورزش سرشار از هیجان و استرس است اما او مثل کوه پشت من بوده و مرا حمایت کرده است. البته نباید نقش برادرم که از من باتجربه تر است را کتمان کنم.

چه چیزی در این رشته همیشه برای یکی از بهترین راننده‌های ایران جذاب است؟

این رشته پر از هیجان است و تمام لحظات آن برایم جذاب است. اما لحظات خاص رشته به وقتی مربوط می‌شود که از دور مسابقه یا "وارم‌آپ" بیرون آمده و همه می‌گویند با این سن کم خیلی خوب رانندگی می‌کنی!

وضعیت بدنی یک راننده خوب چگونه باید باشد؟

قطع به یقین آمادگی بدنی بالا در این رشته پرخطر بسیار مهم است. هرچقدر آمادگی جسمانی راننده بالا باشد قدرت مانور و کنترل بهتری نسبت به عکس العمل ماشین خواهد داشت.

برای یک دختر حضور در چنین رشته ورزشی "مردپسند" سخت نیست؟

قطع به یقین سختی‌های خاص خود را دارد. مثلا یک خانم برای سرویس ماشین خود میان مردان با مشکلات خاصی روبروست، اما من تمام مشکلات را به جان خریده و به هیچ وجه از رانندگی دلسرد نمی‌شوم.
می‌خواهم مسئولان مرا حمایت کنند تا در فرمول ۳ و اگر قسمت بود در فرمول یک شرکت کنم.

عکس نوشت

اعضای تیم ملی امید در حرم امام رضا(ع)

عکس: ایسنا

پیشخوان

۱ برگزاری نخستین همایش ملی ورزش و سرطان در کیش

نخستین همایش ملی ورزش و سرطان توسط پژوهشگاه تربیت بدنی و علوم ورزشی در جزیره کیش برگزار می‌شود. به گزارش ایسنا، نخستین همایش ملی ورزش و سرطان با هدف تبادل آخرین دستاوردهای بنیادی، توسعه‌ای و کاربردی در حوزه ورزش و سرطان و حرکت در راستای تأمین نیازهای جامعه و آگاهی بخشی به عموم مردم توسط پژوهشگاه تربیت بدنی و علوم ورزشی و با همکاری پژوهشکده سرطان پستان جهاد دانشگاهی روزهای ۸ و ۹ بهمن ماه سالجاری در جزیره کیش برگزار خواهد شد.

۲ ۴۰۰ میلیون تومان به حساب فدراسیون فوتبال واریز شد

وزارت ورزش ۴۰۰ میلیون تومان به حساب فدراسیون فوتبال واریز کرد. به گزارش ایرنا، مبلغ ۴۰۰ میلیون تومان که از سوی وزارت ورزش و جوانان برای فدراسیون فوتبال در نظر گرفته شده بود روز گذشته به حساب فدراسیون فوتبال واریز شد. از این مبلغ ۲۰۰ میلیون تومان برای پشتیبانی و ۲۰۰ میلیون تومان نیز برای پاداش صعود تیم ملی امید به المپیک ۲۰۱۶ در نظر گرفته شده است. البته دیروز علی کفاشیان اعلام کرد که نحوه هزینه کردن این پول با نظر فدراسیون فوتبال صورت می‌گیرد.

۳ خامس رودریگس تحت تعقیب پلیس قرار گرفت

هافبک رئال مادرید که با سرعت ۲۰۰ کیلومتر بر ساعت در حال رانندگی بود، تحت تعقیب پلیس قرار گرفت. به گزارش مهر، خامس رودریگس نخستین اتفاق غیر ورزشی رئال مادرید در سال ۲۰۱۶ را رقم زد. هافبک کلمبیایی رئال مادرید تا رسیدن به محل تمرین والدبباس شهر مادرید تحت تعقیب ماشین پلیس قرار گرفت. او در صورت تایید شدن رانندگی با این سرعت، با جریمه سنگینی روبه‌رو خواهد شد. ممکن است گواهینامه او ضبط شود و از رانندگی برای مدتی تعلیق شود. اتفاق مشابهی برای کریم بنزما رخ داده بود.

۴ نزاجا صدرنشین مرحله نخست لیگ شیرجه شد

با برگزاری رقابت‌های مرحله نخست مسابقات شیرجه باشگاه‌های کشور تیم نیروی زمینی ارتش با مجموع ۸۸ امتیاز در جایگاه نخست ایستاد. به گزارش تسنیم، مرحله نخست مسابقات ۲ مرحله‌ای لیگ شیرجه ایران با عنوان مسابقات شیرجه باشگاه‌های کشور با برگزاری مسابقات تخته یک و ۳ متر و سکو به پایان رسید که نیروی زمینی ارتش با ۸۸ امتیاز در جایگاه نخست ایستاد. شهرداری تبریز الف و نفت تهران هم به ترتیب با ۸۴ و ۵۴ امتیاز دوم و سوم شدند.

۵ بخشش ۱۵ کشتی‌گیر از سوی فدراسیون

۱۵ کشتی گیر با اعلام بخشش از سوی فدراسیون کشتی، مجوز حضور در رقابت‌های بین‌المللی جام تختی را به دست آوردند.
به گزارش فارس، این کشتی‌گیران با محرومیت از سوی کمیته انضباطی روبرو بودند که با توجه به گذشت دو سوم از مدت زمان محرومیتشان، فدراسیون کشتی یک سوم باقی مانده محرومیت آنها را بخشید و اجازه شرکت در رقابتهای جام تختی را صادر کرد.

خبر

قهرمانی پاورلیفتینگ، ماحصل ۷ ماه تلاش

نهاوند این روزها قطب پاورلیفتینگ استان است. اگر مشکلات مالی حل شود قهرمانان نهاوندی توان کسب مدال‌های جهانی را هم دارند.
این حرف‌ها را رضا نهاوندی رئیس هیأت پرورش اندام شهرستان نهاوند در زمان برگزاری مسابقات قهرمانی پاورلیفتینگ استان بر زبان آورد. با وی در خصوص این رشته پرطرفدار گفت‌وگویی اختصاصی انجام داده‌ایم که با هم می‌خوانیم.

نهاوند قهرمان پاورلیفتینگ استان شد. در این باره صحبت می‌کنید؟

چند ماه است که برای رسیدن به این هدف ۷۰ ورزشکار را با برنامه زیر نظر مربیان تمرین دادیم تا بتوانیم عنوان قهرمانی را کسب کنیم. خستگی از تنم بیرون رفت، ما در مجموع رده‌های سنی نوجوانان، جوانان بزرگسالان و پیشکسوتان اول شدیم و تویسرکان و ملایر عناوین دوم و سوم را کسب کردند.

این مسابقات چندمین میزبانی نهاوند بود؟

نهاوند برای نخستین بار است که میزبان مسابقات استانی است. قصد داریم اگر مسئولان حمایت کنند و مشکلات مالی ما حل شود مسابقات کشوری را در نهاوند برگزار کنیم.

استقبال از مسابقات بالا بود؟

در این دوره از مسابقات از سوی سایر شهرستان‌ها به خوبی استقبال شد و ۱۲۲ نفر شرکت کننده در این دوره حضور پیدا کردند. سطح مسابقات امسال نسبت به سال‌های گذشته خیلی بالا بود.

وضعیت استعدادهای پاورلیفتینگ در نهاوند چگونه است؟

نهاوند در صورت حمایت از سوی مسئولان می‌تواند در کشور و جهان مدال‌های زیادی به دست آورد. یونس نادری، مصیب کیانی، داود خزائی، شهریار شهبازی و نفرات دیگر توانسته‌اند در سطح کشور مدال کسب کنند. در پرورش اندام هم مصطفی گودرزی را داریم که در جهان مطرح است.

در نهاوند چند باشگاه و مربی فعال وجود دارد؟

۱۱ باشگاه فعال داریم که ورزشکاران در آنها مشغول تمرین هستند. ۸ مربی هم در شهرستان در حال فعالیت و آموزش به جوانان هستند.

برای رشد پرورش‌اندام چه برنامه‌ای دارید؟

قصد دارم برای رشد این رشته پرطرفدار چندین کلاس آموزشی را با حضور اساتید و مدرسین این رشته در شهرستان برگزار کنم تا سطح علم و آگاهی و دانش مربیان را بالا ببریم.

از مسئولان چه توقعی دارید؟

امیدوارم که مشکلات مالی ما را حل کنند و ما را در این راه تنها نگذارند. خوشحال خواهم شد که آنها هم گوشه‌ای از کار را بگیرند. من به عنوان رئیس هیأت به تنهایی بار تمام هزینه‌ها را به دوش می‌کشم.

نبود اسپانسر، مشکل بانوان پومسه‌کار همدانی

بانوان فعال در تکواندوی استان با وجود کسب موفقیت‌های چشمگیر برای حضور در مسابقات مختلف از جمله لیگ‌ها نیاز به اسپانسر دارند.
به گزارش فارس، فروزان باباحیدری رئیس کمیته پومسه بانوان همدان با اشاره به حضور موفق بانوان پومسه‌کار همدانی در مسابقات لیگ دسته یک گفت: هیات تکواندوی استان با آگاهی از توانایی بانوان فعال در این رشته تعدادی از ورزشکاران را به مسابقات لیگ دسته یک کشور اعزام کرد.
وی به کسب نتیجه رضایت‌بخش توسط بانوان اشاره کرد و گفت: بانوان استان در رقابت‌های لیگ دسته یک و در رده سنی ۱۵ تا ۱۷ سال پومسه موفق به کسب عنوان سومی تیمی شدند.
رئیس کمیته پومسه بانوان همدان افزود: پس از برگزاری ۸ دور رفت و برگشت با حضور ۷ تیم بانوان نوجوانان استان پس از تیم‌های تهران و زنجان با عملکرد مناسب بر سکوی سوم این رقابت‌ها ایستادند.
وی با تأکید بر عملکرد خوب بانوان استان در این رقابت‌ها تصریح کرد: در هفته آخر این رقابت‌ها ورزشکاران استان رقابت‌های دیدنی را با ورزشکاران تیم تهران داشتند.
باباحیدری با بیان اینکه هدایت تیم اعزامی دختران را به عهده داشت، گفت: شقایق پاشایی، شقایق سادات جلیلیان، مریم باباحیدری و هانیه عبدی ترکیب تیم پومسه بانوان همدان را تشکیل می‌دادند.
وی در توضیح رقابت‌های لیگ دسته یک بانوان بیان کرد: هشتمین دوره لیگ دسته یک پومسه زنان "جام نشاط" با حضور ۲۹۷ پومسه‌رو در ۳ بخش انفرادی، تیمی و ابداعی در خانه تکواندو پیگیری شد.
باباحیدری یادآور شد: با وجود ظرفیت‌های بسیار در بخش بانوان، این رشته آینده درخشانی را در بخش بانوان پومسه استان می‌بیند که با حمایت‌های لازم موفقیت‌های بیشتری در این بخش رقم خواهد خورد.
وی اظهار کرد: هم اکنون ورزشکاران در خانه تکواندو استان تمرینات خود را به طور مداوم و برای حفظ آمادگی پیگیری می‌کنند و امیدواریم با حضور حامی در این بخش بتوانیم ورزشکاران را به مسابقات در سطوح مختلف اعزام کنیم.

خبر

پدافند هوایی غرب قهرمان مسابقات قوی‌ترین مردان آجا

هفتمین دوره مسابقات قوی‌ترین مردان ارتش جمهوری اسلامی ایران به میزبانی منطقه پدافند هوایی غرب کشور (پایگاه شهید نوژه کبودراهنگ) برگزار شد.
رئیس تربیت بدنی پدافند هوایی منطقه غرب با اعلام این خبر گفت: این مسابقات با حضور ۱۶ نفر از نیروی هوایی ارتش جمهوری اسلامی نیروی زمینی ارتش، ستاد مشترک ارتش جمهوری اسلامی و منطقه پدافند هوایی غرب برگزار شد.
ا... کرم شه‌گل عنوان کرد: در رده انفرادی سید روحا... رسولی از منطقه پدافند هوای غرب مقام اول این دوره از مسابقات را به خود اختصاص داد و جعفر خزلی و علی یزدانی به ترتیب مقام‌های دوم و سوم را کسب کردند.
وی افزود: در مجموع تیمی نیروی زمینی رتبه نخست مسابقات را کسب کرد و تیم‌های پدافند هوایی و نیروی هوایی به ترتیب مقام‌های دوم و سوم را به خود اختصاص دادند.

۵۰ درصد پیشرفت در ساخت تنها کورت تخصصی اسکواش

برودت و یخبندان همدان مانع پیشرفت ساخت سالن اسکواش نمی‌شود.
به گزارش روابط عمومی اداره کل ورزش و جوانان استان همدان، فاطمه‌السادات شبیری رئیس هیات اسکواش همدان گفت: پروژه کورت تخصصی در سازمان فرهنگی ورزشی شهرداری همدان و توسط بخش خصوصی با حدود یک میلیارد ریال سرمایه گذاری تا کنون ۵۰ درصد پیشرفت داشته و با سرعت هر چه تمام تر در حال اجراست.
وی با اشاره به بارش‌های اخیر برف و سرمای زیر صفر درجه همدان گفت: هر چند سرمای هوا بر سختی کار افزوده اما روند ساخت با کمک و پشتیبانی همه جانبه سازمان فرهنگی ورزشی شهرداری همدان تا کنون متوقف نشده است. شبیری خاطرنشان کرد: آینده نگری و نگرش مثبت مدیر عامل سازمان فرهنگی ورزشی شهرداری همدان به فعال کردن رشته ورزشی نو و جوان‌پسند اسکواش مهمترین عامل ساخت نخستین کورت استاندارد اسکواش در این سازمان بوده است.
مدیرعامل سازمان فرهنگی ورزشی شهرداری همدان نیز ضمن علاقمندی به رشته مهیج اسکواش و فعال شدن آن در مجموعه ورزشی شهرداری گفت: مهمترین هدف از ساخت نخستین سالن اسکواش خدمت به علاقمندان به این رشته بوده و همه سعی این سازمان بر این است تا با فعال کردن رشته‌های مختلف و متنوع ورزشی به شهروندان و به خصوص جوانان همدانی خدمتی ارزنده ارائه دهد. امیرحسین اسکندریان افزود: با وجود همه مشکلات پیش‌رو از جمله سرمای حاکم در همدان، این سازمان همواره سعی بر آن داشته تا به منظور تسریع در روند ساخت، تسهیلات لازم را فراهم کند. وی با اشاره به فعال بودن امکانات چندین رشته به‌روز و مهیج در مجموعه ورزشی شهرداری همدان گفت: کورت تخصصی اسکواش در کنار مجموعه آبی، بولینگ، بیلیارد، تنیس روی میز، زمین چمن، سالن بدنسازی، سالن چند منظوره و دیگر امکانات سازمان فرهنگی ورزشی شهرداری می تواند زمینه رشد و شکوفایی استعداد ورزشی جوانان همدان را فراهم کند.

باشگاه‌ها بازوان پرتوان اجرایی ورزش هستند

مدیرکل ورزش و جوانان استان همدان به منظور بازرسی و نظارت بر باشگاه‌ها به صورت سرزده از مجموعه ورزشی تختی همدان بازدید کرد.
به گزارش روابط عمومی اداره کل ورزش و جوانان استان همدان، در مجموعه تختی همدان ورزشکاران در رشته‌هایی نظیر بسکتبال، وزنه برداری، جودو و ورزش‌های رزمی فعالیت می‌کنند. مدیرکل ورزش و جوانان استان در این بازدید گفت: هدف از بازدید و نظارت بر باشگاه‌های ورزشی رعایت آیتم‌های مد نظر باشگاه‌داری در سطح شهر و ارائه خدمات مناسب به علاقمندان به ورزش است.
رسول منعم گفت: مجموعه فرهنگی ورزشی تختی همدان قدمتی چندین ساله در ورزش همدان دارد و ورزشکاران بی شماری را به ورزش کشور معرفی کرده است. باید بیش از پیش به این مجموعه ورزشی توجه شود. منعم تصریح کرد : باشگاه‌های ورزشی بازوان پرتوان اجرایی ورزش استان در توسعه ورزش قهرمانی هستند. البته همان‌طور که حامی باشگاه‌های ورزشی هستیم با باشگاه‌های متخلف به شدت برخورد می‌کنیم. وی ادامه داد: کمیته نظارت بر سلامت اماکن ورزشی در اداره کل ورزش و جوانان تشکیل شده است تا بازرسی از باشگاه‌ها با دقت و قدرت بیشتر و نظارت همه جانبه انجام یافته و با متخلفان برخورد شود. مدیرکل ورزش و جوانان استان افزود: ما باید استانداردهای باشگاه‌های ورزشی را برای مردم تبیین کنیم و زمانی که مردم استانداردها را بشناسند خود بهترین باشگاه را برای فعالیت انتخاب می‌کنند.

روزنامه اجتماعی، سیاسی، فرهنگی، اقتصادی

The Message Of Madestan's History & Civilization & Culture

روزنامه همدان پیام

www.HamedanPayam.com

پیام تاریخ، تمدن و فرهنگ مادستان

روزنامه صبح استان

صاحب امتیاز و مدیر مسئول: نصرت ا... طاقتی احسن

سردبیر: یدا... طاقتی احسن

نشانی: همدان، ابتدای خیابان مهدیه، روبروی دبیرستان شریعتی ساختمان پیام

صندوق پستی: ۶۶۶ - ۶۵۱۵۵

تلفن: ۳۸۲۶۴۴۳۳ (ویژه) نمابر: ۳۸۲۷۹۰۱۳

سردبیر: ۰۹۱۸۳۱۵۱۴۳۷ آگهی: ۳۸۲۶۴۴۳۳

لیتوگرافی و چاپ: پیام رسانه (۳۸۲۷۴۰۸۲ - ۰۸۱)

پایگاه اینترنتی.....www.Hamedanpayam.com

ارتباط با روزنامه.....۱۰۰۰۶۰۶۶

ارتباط با روزنامه.....info@Hamedanpayam.com

Hamedanpeyam@yahoo.com

ارتباط با مدیرمسئول.....modir@Hamedanpayam.com

ارتباط با سردبیر.....sardabir@Hamedanpayam.com

سرویس آگهی.....agahi@hamedanpayam.com

سرویس اشتراک.....eshterak@hamedanpayam.com

چاپخانه پیام رسانه.....litohoma@yahoo.com

یکشنبه ● ۱۳ دی ماه ۱۳۹۴ ● ۲۲ ربیع‌الاول ۱۴۳۷ ● ۳ ژانویه ۲۰۱۶ ● ۲۵۳۶

اوقات شرعی

اذان ظهر	۱۲:۲۰
غروب خورشید	۱۷:۱۷
اذان مغرب	۱۷:۳۳
نیمه شب شرعی	۲۳:۳۶
اذان صبح فردا	۰۵:۵۵
طلوع خورشید فردا	۰۷:۲۴

» منبع: موسسه ژئوفیزیک تهران

آب و هوا

پیش‌بینی وضع هوا:

صاف تا کمی ابری ، وزش باد

شهرستان	همدان	ملایر	تویسرکان	نهاوند	کبودراهنگ	رزن	فامنین	قهاوند	اسدآباد	بهار
▲	۴	۵	۴	۶	۲	۳	۳	۴	۱	۳
▼	-۴	-۳	-۳	-۲	-۵	-۷	-۵	-۵	-۶	-۵
	۸۰	۸۵	۸۵	۸۵	۹۰	۸۵	۸۵	۸۵	۹۰	۸۰

حدیث:

امام علی (ع):

در آغاز سرما، خود را از آن محافظت کنید و در پایانش، بدان روی نمایید که آن با تن‌ها همان کند که با درختان می‌نماید.

نهج البلاغه، حکمت ۱۲۸

دوبیتی باباطاهر

یکی برزیگرک نالان درین دشت — بخون دیدگان آلاله می‌کشت

همی کشت و همی گفت ای دریغا — بباید کشت و هشت و رفت ازین دشت

تـــازه‌ها

اسباب‌بازی الکترونیکی و خطر اختلال زبانی کودک

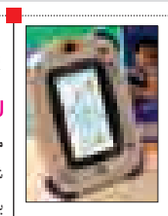

محققـــان دریافتنـــد کودکانـــی کـــه بـــا اســـباب‌بازی‌های الکترونیکی بازی می‌کنند در مقایســـه با کودکانی که با کتاب سر و کار دارند ممکن است دچار اختلالات توسعه زبانی شوند.

به گـــزارش بیتوتـــه، پژوهشـــگران دریافتنـــد زمانی که کـــودکان با اسباب‌بازی‌های الکترونیکی بازی می‌کنند در مقایسه با بازی‌های سنتی، تعداد به کار بردن کلمات با محتوای خاص، کلمات بزرگســـالانه‌تر و همچنین تقابل کلامی فرزند و والدین کمتر می‌شـــود. به گفته محققان اینکه کودکان از وسایل دیجیتالی استفاده کنند منعی ندارد، اما اینکه این نوع وسایل کودک را از تعامل با دنیای واقعی دور کند، آسیب‌زاست.

پرورش غضروف آزمایشگاهی

محققان با اســـتفاده از ســـلول‌های انسان، موفق به رشد غضروف در محیط آزمایشگاهی شدند.

بـــه گزارش مهـــر، در این روش، ســـلول‌های بیمار در دســـتگاه انکوباتور رشد داده می‌شود و پس از ترکیب با یک مایع مخصوص، توســـط چاپگر ســـه‌بعدی، شـــکل اندام مورد نظر را می‌گیرد؛ سپس مجدداً داخل انکوباتور قرار می‌گیرد تا آماده استفاده در جراحی‌های ترمیمی شود.

به دلیل اینکه در این روش تولید غضروف با استفاده از سلول‌های بیمار صورت می‌گیرد، بیشـــترین ســـازگاری را با بدن دارد و توسط سیستم ایمنی پس زده نمی‌شود.

جاسوس بدن ساخته شد

تراشـــه جدیدی ساخته شـــده که با داشتن چندین حســـگر می‌تواند تصویری دقیق‌تری از بدن ارائه کند.

به گزارش خبرآنلاین، ســـازنده مدعی اســـت این تراشـــه از نظر سایز نیز با به هم‌پیوســـته کردن قطعات، ۲۵ درصد کوچک‌تر از پیش شـــده و برای فناوری‌های پوشیدنی در حد قطعات مینیاتوری شده است.

مجموعه این حســـگرها بدین معناســـت که در حین حرکت می‌توانید میزان چربی بدن را بســـنجید، ضربان قلب خود را اندازه کرده و ریتم آن را ثبت کرده و میزان حرارت بدن را ســـنجش کرده و سطح استرس را کنترل کنید.

ساخت کوچکترین شارژر سلول سوختی جهان

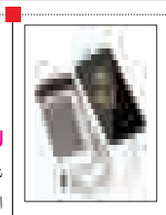

محققان برای حل معضل در دسترس نبودن به برق در نواحی دورافتاده، دســـت به ساخت کوچکترین شارژر سلول سوختی جهان زده‌اند که به راحتی درون جیب یا کیف قرار می‌گیرد.

به گزارش ایسنا، هر دو دستگاه و جانشین قدرتمندتر آن از شکل بلوک مانند برخوردارند و دارای یک باتری لیتیوم یونی هستند که توسط یک سلول سوخت هیدروژن داخلی شارژ می‌شود.

این سلول در عوض با آب و صفحه‌های قابل تعویض سیلیکون سدیم کار می‌کند. این ســـلول ســـوختی به اندازه و شـــکل یک تلفن همراه هوشمند بوده و از باتری‌های قابل حمل فوق نازک نیرو می‌گیرد.

ژن‌های عامل هوش شناسایی شدند

محققان موفق به شناســـایی دو خوشه ژنی شده‌اند که عامل هوش و توانایی شناختی مغز اســـت؛ از طرفی در صـــورت جهش می‌تواند منجر به بیماری صرع شود.

به گزارش ایرنا، مطالعات محققان کالج سلطنتی لندن نشان می‌دهد که دو خوشـــه ژنی در هوش و توانایی‌های ذهنی از جمله حافظه، تمرکز، سرعت پردازش، استدلال و عملکرد اجرایی مؤثر هستند.

نکته هیجان انگیز این مطالعه در این اســـت که این خوشـــه ژنتیکی از مقررات یکسانی تبعیت می‌کنند و با دست‌کاری یک ژن می‌توان تمامی ژن‌های این خوشه را به طور دلخواه تغییر داد.

کیوسک

▪ **فرهنگ ملایر:** این نشـــریه به نقل از یک فعال سیاســـی شهرســـتان ملایر در خصوص پیامدهای افزایش نامزدهای انتخاباتی مجلس نوشته اســـت، تکثر و تعدد نامزدهای انتخاباتی بیانگر این واقعیت تلخ است که مشارکت سیاسی نه ســـری دارد نه سامانی بالا بودن تعداد نامزدها می‌تواند ســـبب بروز آسیب و ایجاد مشکلاتی در روند انتخابات مردم شده و وجه تمایز مشخص و بارز آنها در این بین نمایان نگردد.

در حقیقت افزایش بی‌رویه تعداد نامزدها موجب تفرق آرای مردم شده که این مهم می‌تواند موجب کاهش کیفیت نتیجه شود.

▪ **ســـخن شهروند:** «در هفته وحدت محور اصلی قرآن و پیامبر اسلام (ص) اســـت» این مطلب به نقل از مدیرکل ســـازمان تبلیغات اسلامی استان مطرح شد و در ادامه آمده است برای ایجاد وحدت بین مسلمین باید اصول عدالت، دشمن‌شناسی و جلوگیری از نفوذ دشمنان در سیره پیامبر(ص) و امامان مورد توجه تک‌تک مردم قرار گیرد. حجت‌الاسلام علی دشتکی گفت: ایجاد وحدت محوریت مدیریت در جامعه اسلامی است. ماهنامه سخن شهروند در ۴ صفحه رنگی به چاپ می‌رسد.

▪ **همدان‌سلام:** "همدان رکوردار قطب هاکی مردان کشور" به گزارش همدان‌سلام، استان همدان در دهه ۷۰ و همچنین نیمه نخست دهه ۸۰ بدون تردید قطب هاکی مردان کشور محسوب می‌شود.

در ســـال‌هایی که این رشته ورزشی با مربیان مطرح و سازنده همچون کوثری فرد و کمیتی توانست سکوهای قهرمانی را فتح کند.

محمدعلی اینانلو درگذشت

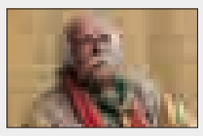

همدان‌پیـــام: محمدعلـــی اینانلو، کارشـــناس مطرح محیط زیست و ورزش، دیروز در بیمارســـتان آتیه تهـــران دار فانـــی را وداع گفت. به گزارش باشگاه خبرنگاران جوان این هنرمند شهریور امسال بر اثر ضایعه مغزی در بیمارستان بستری شده و مدتی تحت درمان بود. وی با بهبود حالش توانســـته بود برنامه‌های تلویزیونی هم اجرا کند. مرحوم اینانلـــو از چند روز پیش دوباره در بیمارستان بستری شد و صبح دیروز دار فانی را وداع گفت. اینانلو متولد فروردین ۱۳۲۶ بود و ۴۰ سال سابقه طبیعت‌گردی در ایران را داشت. وی آموخته‌های خود را به صورت نوشته و فیلم درآورد.

کدبانو

ادویه گرام ماسالا

مواد لازم:

جوز هندی ..... ۲ عدد

اَنیسون یا بادیان ..... ۳ عدد

فلفل سیاه ..... ۲ قاشق چایخوری

زیره سبز ..... ۴ قاشق چایخوری

زردچوبه ..... ۳ قاشق چایخوری

هل ..... ۳ قاشق چایخوری

فلفل قرمز یا پاپریکا ..... ۲ قاشق چایخوری

رازیانه ..... ۲ قاشق چایخوری

برگ بو ..... ۵ عدد

میخک ..... یک قاشق چایخوری

دارچین ..... ۳ قاشق چایخوری

زیره سیاه ..... ۲ قاشق چایخوری

گل سرخ یک قاشق چایخوری

زنجبیل ..... یک قاشق چایخوری

تخم گشنیز ..... ۳ قاشق چایخوری

طرز تهیه:

ترکیـــب ادویـــه بســـتگی بـــه تمایل اشـــخاص و استفاده از مقدار و نوع ادویه دارد، بـــه عنوان مثال اگر از فلفـــل قرمز و پاپریکا در این ادویه بیشتر اســـتفاده شـــود رنگ ادویه به قرمزی می‌زند و اگر از زردچوبه بیشتری اســـتفاده شـــود رنگ ادویه به زردی می‌زند . در هند هر غذا دارای ماسالای مخصوص به خود است؛ گرام ماسالا یکی از معروفترین ادویه‌هاســـت و در اغلب غذاها مصرف می‌شـــود و می‌توانید آن را در بعضی فروشـــگاه‌ها به صورت آماده پیدا کنید. برای آماده‌ســـازی گرام ماســـالا باید تمام ادویه‌ها را درون میکسر بریزید تا پودری یک دست شود ســـپس با هم مخلوط کنید و درون شیشـــه‌ای ریخته و در آن را محکم ببندید و در جای خشک و تاریک نگهداری کنید

در شهر

زندگی با سبکی متفاوت در حاشیه شهر

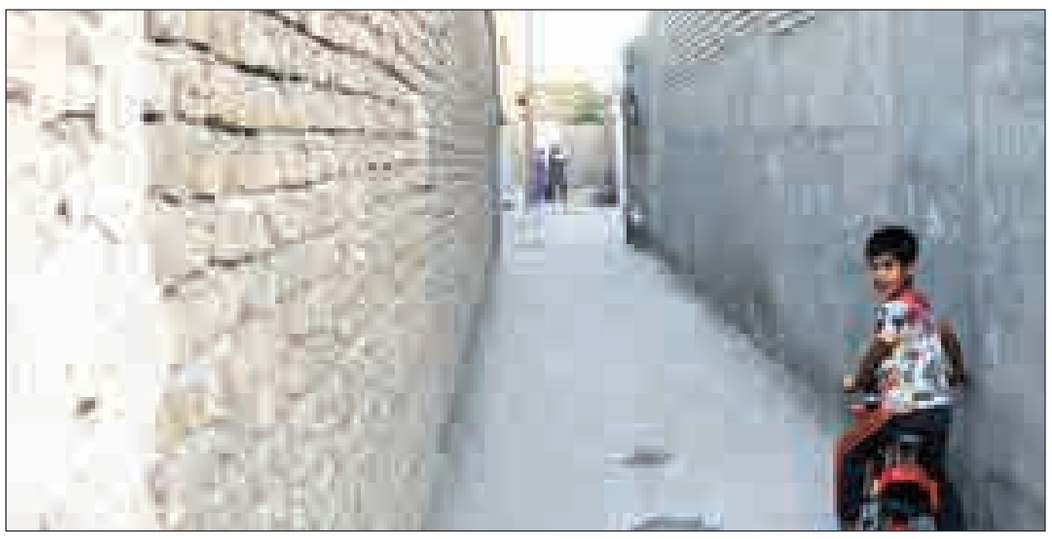

نزدیک ظهر اســـت و بچه‌مدرسه‌ای‌ها در رفـــت و آمد، وانت‌بار میوه‌فـــروش با بلندگو قیمت سیب و پرتقال‌هایش را جار می‌زند، در این نقطه از شهر هم زندگی جریان دارد؛ اما با سبکی متفاوت.

پیـــرزن با چادر رنگی زنبیل به دســـت و عصا زنان از خرید برمی‌گردد؛ کمی آن طرف‌تر چند زن، مقابل در نیمه‌باز خانه‌ای ایستاده و مشغول صحبت هستند.

با دقت که نـــگاه کنی شـــلوغی و ازدحام در ایســـتگاه اتوبوس، آفتاب گرفتن پیرمردها کنار دیوار و شـــاگرد مغازه تره‌بارفروشی که جعبه کاهوهای پلاســـیده را داخل جوی آب خالی می‌کند؛ نظرت را جلب خواهد کرد.

اینجا منطقه «خضر» همدان است، محله‌ای در حاشیه شهر که مردم آن، با مشکلات عدیده‌ای دست و پنجه نرم می‌کنند.

فاطمـــه، دختـــر دانشـــجویی از ســـاکنان این منطقه اســـت که با وجود سرعت بخشیدن به قدم‌هایش، به اتوبوس خط واحد نمی‌رسد.

او هم مثل اکثـــر هم‌محله‌ای‌هایش از وضعیت ایـــن منطقه ابراز نارضایتی کـــرده و می‌گوید: ساماندهی این منطقه حداقل انتظاری است که ما از مســـئولان داریم. این دانشجوی ترم آخر ادامه می‌دهد: کودکان ما فضای مناســـب برای بازی و تفریح ندارند و یک پارک در این منطقه شلوغ که آن هم در فصل زمستان بدون استفاده می‌ماند؛ تنها سرگرمی اهالی است.

به جمع زنانی می‌رسم که زیر تابش آفتاب ظهر زمستان، مشغول صحبت با یکدیگر هستند.

از مشکلاتشان می‌پرســـم؛ یکی که جوان‌تر از دیگران به نظر می‌رســـد، می‌گوید: شهرداری اعـــلام کرده که باید زباله‌ها را حدود ۹ شـــب بیرون بگذاریم؛ اما مأموران شـــهرداری خیلی دیر می‌آیند و بیشـــتر وقت‌هـــا زباله منازل به طعمه گربه‌ها تبدیل می‌شود.

یکی دیگر از زن‌ها که گویی موضوع جدیدی را بـــه خاطر آورده می‌گویـــد: آهان؛ خانم این را هـــم بنویس که بعضی‌ها اینجا را با روســـتا اشتباه گرفته‌اند!

چند متر آن طرف‌تر را با دست نشان می‌دهد؛ انگشت اشاره‌اش به سمت پسر نوجوانی است که چند گوسفند را به سمت کوچه‌ای هدایت می‌کند.

زن جوان ادامه می‌دهد: ببینید، بعضی از اهالی، اینجا بز و گوســـفند نگهـــداری می‌کنند و هر زمانی که دلشان بخواهد گله خود را از کوچه و خیابان عبور می‌دهند.

پس از گشـــت و گذار یک ساعته در «خضر»، پـــای صحبت‌هـــای پیرزنـــی می‌نشـــینم که چهارشنبه‌ها به امامزاده خضر (ع) رفته و پس از زیارت، سری هم به چهارشنبه بازار می‌زند و به جـــرأت می‌توان گفت «چهارشـــنبه‌ها به خاطر بازار روز، یکی از شـــلوغ‌ترین روزهای هفته در این منطقه است».

مدیر شـــهرداری منطقه ۳ همدان در خصوص اقدامات انجام شده برای ساماندهی این منطقه می‌گویـــد: «خضـــر» یکی از مناطقی است که با نگاه ویژه برای آن برنامه‌ریزی می‌شود.

رحیـــم الوندی با بیـــان اینکه تاکنـــون حـــدود ۴۰۰ میلیون تومـــان برای احداث و تجهیز پارک نـــواری خضـــر هزینه شـــده اســـت، ادامه می‌دهد: پارک شـــهدا را هم که تقریباً در منطقـــه مرکزی خضر قرار دارد؛ به وســـایل ورزشـــی و بازی مجهز کرده‌ایم.وی کانال فاضلاب این منطقه را یکی از مشکلات اصلی ساکنان عنوان کرده و خاطرنشـــان می‌کند: بـــرای احداث پوشـــش این کانال ۸۰۰ میلیون تومان هزینه شـــده و پروژه با پیشرفت ۷۰ درصدی همراه است.

مدیر شهرداری منطقه ۳ همدان ادامه می‌دهد: پوشش‌ســـازی برای این کانـــال از خضر آغاز شده و به بزرگراه امام (ره) منتهی می‌شود.

از آنجایی که مناطق حاشیه شهر از نظر تقویت زمینه‌های فرهنگی، به توجه ویژه نیازمند است، به ســـراغ مدیر دبیرخانه کانون‌های فرهنگی و هنری مساجد استان همدان رفتم.

هادی فیض‌منش با بیان اینکه منطقه حاشـــیه شـــهر بیش از دیگـــر مناطق بـــه راه‌اندازی و تقویـــت کانون‌هـــای فرهنگی و هنـــری نیاز دارد، می‌گوید: هفت کانون فرهنگـــی و هنری در منطقه خضر فعال است.

وی از فعالیـــت یک کانون تخصصی و مشاوره در این منطقـــه خبـــر داده و اظهار می‌کنـــد: کانـــون فرهنگی و هنـــری المهدی مســـجد امام حســـن مجتبـــی(ع) با ۵۵۰ عضو، عـــلاوه بر ارائه خدمـــات در خانه دیجیتال، دارای مرکز مشاوره است.

مدیر دبیرخانـــه کانون‌های فرهنگی و هنری مســـاجد همدان ادامه می‌دهد: بحث اعتیـــاد و طلاق از معضلات اصلی این منطقه است؛ از این‌رو مرکز مشاوره المهـــدی به صـــورت رایگان بـــه خانواده‌ها مشاوره می‌دهد.

فیض‌منش خاطرنشـــان می‌کنـــد: کلاس‌های مشـــاوره ایـــن مرکز بـــه صـــورت عمومی و خصوصی برگزار شـــده و بهترین راهکارهای ممکن به مراجعه‌کنندگان ارائه می‌شود.

وی می‌گویـــد: کانون‌هـــای فرهنگی و هنری مســـاجد در منطقه خضر و مجیدآباد دوره‌های آموزشـــی در ۱۵ رشته برای ســـنین مختلف برگـــزار می‌کند کـــه از جملـــه آن می‌توان به برگزاری دوره‌های آموزشـــی کمک‌های اولیه، نقاشـــی، خطاطی و حتـــی کلاس‌های تقویتی اشاره کرد.

مدیر دبیرخانـــه کانون‌های فرهنگی و هنری مســـاجد اســـتان همدان می‌گوید: برگزاری طرح اوقات فراغت آســـمانی‌ها و دوره‌های آموزش ســـبک زندگی از بهترین برنامه‌های کانون‌های فرهنگی و هنری در حاشیه شهر هستند.

به گـــزارش فارس، منطقه «خضـــر» از مناطق محروم و حاشیه شهر همدان است که در سفر مقام معظم رهبری به همـــدان، به عنوان یکی از مناطق پنج‌گانه طرح توانمندســـازی معرفی شد؛ اما با گذشت بیش از ۱۱ سال، هنوز اقدام مؤثری برای توانمندســـازی ایـــن منطقه انجام نشده و ســـاکنان خضر، همچنان با مشکلات عدیده دست به گریبان هستند.

با دقـــت که نـــگاه کنی شـــلوغی و ازدحـــام در ایستگاه اتوبوس، آفتاب گرفتـــن پیرمردهـــا کنار دیـــوار و شـــاگرد مغازه تره‌بارفروشـــی که جعبه کاهوهـــای پلاســـیده را داخـــل جـــوی آب خالی می‌کند؛ نظـــرت را جلب خواهد کرد

گل وگیاه

گیاه گل ستاره‌ای انگلیسی یا "گل مروارید میکائیل"

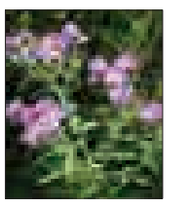

ایـــن گیاه یکی از گیاهـــان زینتی، علفی و چندســـاله از خانـــواده گل ستاره‌ای‌هاست.

این گیاه بومی تمامی نواحـــی آمریـــکای شـــمالی به جز شمال کاناداســـت. این گیاه در باغچه‌ها به عنوان گیاهی زینتی با گل‌های زیبا و ستاره‌ای شکل کشت می‌شود. از این گیاهان به دلیل تولید تعداد زیادی گل زیبا و جذاب، برای کشت در باغ‌ها و پارک‌ها بهره می‌گیرند.

ایـــن گیاه زینتی، علفی و چندســـاله از خانواده گل ستاره‌ای‌هاست که می تواند تا حدود ۱۲۰ سانتیمتر ارتفاع نیز رشد کند.

عکس روز

اردوی راهیان نور در شلمچه - عکس برگزیده در نشنال‌جئوگرافی

عکس: فرادید

خبر

خطوط قرمز لغزنده طنز در آستانه انتخابات

یک طنزپرداز با بیان اینکه خط قرمزها در آستانه انتخابات تغییر می‌کند می‌گویـــد: باید این خطوط سروســـامان بگیرد تا بتوان آنها را فهمید و رعایت کرد.

مهدی اســـتاداحمد در گفت‌وگو با ایســـنا، درباره وضعیت طنز امـــروز گفت: خوشـــبختانه در حال حاضر مردم نســـبت به طنز اقبال نشـــان می‌دهند. ممکن است گاهی طنز با سایر شاخه‌های شوخ‌طبعی اشـــتباه گرفته شود، اما همین که مردم شوخ‌طبعی را دوست دارند، خوب است.

ایـــن طنزپرداز با بیان اینکـــه انتخابات یک فرصت خوب برای طنزپردازان است، اظهار کرد: طنزپردازان می‌تواننـــد در ایـــن فضا خودشـــان را محک بزنند و تأثیرگذار باشـــند. این بازه زمانی بســـیار زیاد به طنزپردازان سوژه می‌دهد؛ چون تعداد اتفاق‌هایی که رخ می‌دهد زیاد است.

اســـتاداحمد همچنیـــن با تأکیـــد بر اشـــتباه بودن سوءتفاهم‌های طنز درباره انتخابات بیان کرد: در این فضا سوءتفاهم زیاد می‌شود و نیاز است کسانی که درباره آنها طنز نوشته می‌شود مقداری بیشتر تحمل و صبر به خرج بدهند.

ایـــن طنزپرداز همچنین گفت: طبیعتاً مثل همیشـــه سوءتفاهم‌های رایج در این‌باره به طنزپردازان آسیب می‌زند. زمانـــی که ابتدا به ســـاکن از طنز صحبت می‌شود یک جبهه‌گیری به چشم می‌خورد که گویی قرار اســـت کسی را مســـخره کنند. در حالی که در اکثر موارد اصلاً در نوشته‌های طنزپردازان اشخاص مطرح نیستند. در طنز انتخاباتی برعکس تحلیل‌های جدی که اشخاص را نشـــانه می‌گیرند، موقعیت‌ها سوژه نوشتن می‌شوند.

اســـتاداحمد با بیان اینکه طنز می‌تواند به شـــرکت در انتخابـــات کمک کند، اظهار کـــرد: فکر می‌کنم طنزپردازانی که دوســـت دارند انتخابات با حضور هرچه بیشـــتر مردم صورت بگیـــرد و نتیجه بهتری هم بدهد، باید بیشـــتر تلاش کنند که در این فضا با استانداردها و نزدیک به چارچوب‌ها بنویسند. همچنین باید بیشـــتر و بهتر فعالیت کنند تا بتوانند مؤثرتر باشند.

وی درباره برخورد مســـئولان در زمان انتخابات نیز گفت: از سوی دیگر ناظران و مسئولان باید در این فضا تحمل و صبر بیشتری داشته باشند. در مجموع نتیجه شوخی‌ها مشارکت بیشتر مردم است. هرچه انتخابات بیشتر برای مردم دغدغه شود بیشتر شرکت می‌کنند.

این طنزپرداز درباره حضور بهتر طنز در انتخابات بیان کرد: یکی از راه‌هایی که این اتفاق را تسریع می‌کند این اســـت که فضاهای شوخ‌طبعانه - که به طنز نزدیک اســـت - در ابزارهای در دســـت مردم شکل بگیرد. امیدوارم رسانه‌های رسمی نیز با رسانه‌های غیررســـمی همراه شوند و همیشه باشند.

وی همچنین درباره خـــط قرمزهای طنز انتخاباتی گفت: در این دوره خط قرمزها حســـاس و غیرقابل تشخیص می‌شـــوند، زیرا مدام تغییر می‌کنند. همه نویســـندگان و طنزپردازان حدود و خط قرمزهای مشخص را می‌شناسند و همه اهالی رسانه آن را در کار شوخی و جدی رعایت می‌کنند.

اســـتاداحمد همچنین بیان کرد: به علت اینکه خط قرمزهـــا تغییر می‌کند نمی‌توان یک تحلیل کامل و کلـــی ارائه داد. خود من هم همین اکنون نمی‌دانم چه چیزی از خـــط قرمزها کم یا بـــه آنها اضافه شده است.