پیام تاریخ، تمدن و فرهنگ مادستان
|ISNN: 2322-4665|

روزنامه همدان پیام

با تبریک سال جدید، با تلاش برای تحقق اقتصاد مقاومتی ؛ تولید – اشتغال

www.HamedanPayam.com

سه شنبه ● ۱۵ فروردین ماه ۱۳۹۶ ● ۶ رجب ۱۴۳۸ ● ۴ آوریل ۲۰۱۷
سال سیزدهم ● شماره ۲۸۷۸ ● ۸ صفحه ● ۱۰۰۰ تومان

کانال خبری همدان پیام در تلگرام | t.me/hamedanpayam
کانال نیازمندی‌های روزنامه در تلگرام telegram.me/bazarehamedan

ایران ۴ <آ

در زمینه مسائل و مشکلات اقتصادی بن بست نداریم

جامعه ۵ <آ
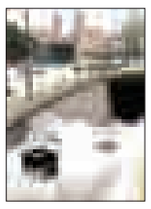
تعطیلات خبر را تعطیل نکرد

مادستان ۳ <آ
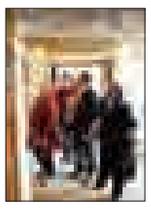
اخبار را از یک تا ۱۳ بخوانیم

یادداشت ۲ <آ

رسالت همگانی برای تحقق اقتصاد مقاومتی

همدان پیام در تلگرام
| t.me/hamedanpayam
کانال نیازمندی‌های روزنامه در تلگرام
telegram.me/bazarehamedan

ثبت نام ۷ نفر برای هر کرسی شورای شهر

▪ افزایش ۱۸ درصدی ثبت‌نام داوطلبا ن در انتخابات نسبت به دوره گذشته

۲ <آ

رعایت حقوق شهروندی اساس کار در بررسی صلاحیت‌ها است

۲ <آ

همدان بارانی میزبان ۸۰۰هزار گردشگر

تنها ۳۵۰ گردشگر خارجی از همدان دیدن کردند

۸ <آ

(عکس: ایسنا)

برنامه شعار سال چیست؟

عزم استان برای تولید و اشتغال

حضرت آیت‌الله خامنه‌ای رهبر معظم انقلاب در پیامی سال جدید را سال «اقتصاد مقاومتی: تولید- اشتغال» نام‌گذاری کردند. حضرت آیت الله خامنه‌ای تلخی‌ها و سختی‌های سال قبل را مربوط به مشکلات معیشتی و اقتصادی مردم بویژه طبقات ضعیف و متوسط دانستند و افزودند: من از وضع مردم مطلع هستم، بنابراین تلخی کام مردم به‌ویژه طبقه ضعیف را از مشکلات اقتصادی همچون «گرانی، بیکاری، تبعیض‌ها و نابرابری‌ها و آسیبهای اجتماعی» با همه وجود حس می‌کنم.ایشان تأکید کردند: همه ما مسئولیم و باید هم نزد خداوند متعال و هم نزد ملت پاسخگو باشیم.رهبر انقلاب اسلامی با اشاره به تأکید بر «اقدام و عمل» در نامگذاری سال ۹۵ و انجام کارهای خوبی که مسئولین گزارش آن را داده‌اند، گفتند: البته فاصله زیادی میان کارهای انجام شده با انتظارات مردم و رهبری وجود دارد و آمارهای مثبت و منفی را باید در مجموع مشاهده کرد.

۶ <آ

یادداشت روز

انتخابات شوراها داغ‌تر از ریاست جمهوری

۱- برخلاف پیش بینی ها مبنی بر سایه انداختن انتخابات ریاست جمهوری به دلیل ملی بودن بر انتخابات شوراها به خاطر محلی بودن، فضای حاکم بر انتخابات شوراها بسیار پرشورتر و داغتر از انتخابات ریاست جمهوری در حال پیگیری است.

۲ <آ

عیدانه‌های ورزش همدان از تجلیل چهره‌ها تا کولاک پا به توپ‌ها

آغازِ خوبِ نوروزی!

۷ <آ

وزیر کشور: کاملا آمادگی اجرای انتخابات ۲۹ اردیبهشت را داریم

وزیر کشور با بیان اینکه کشور در حوزه‌های سیاسی، اقتصادی، اجتماعی و امنیتی در سال ۹۵ دستاوردهای خوبی به دست آورد گفت: وزارت کشور در سال جدید خود را برای برگزاری انتخابات ۲۹ اردیبهشت آماده کرده است و ما کاملا آمادگی اجرای انتخابات را داریم.

عبدالرضا رحمانی فضلی با اشاره به اینکه همه اذعان داشتند که انتخابات پیشین مجلس شورای اسلامی و خبرگان رهبری کاملا قانونی، سالم و باشکوه برگزار شد اظهار کرد: همه بابت برگزاری آن دو انتخابات از ما تشکر کردند و این یکی از افتخارات وزارت کشور است. امسال نیز باید انتخاباتی برگزار کنیم که موجب تقویت نظام و افزایش اقتدار ملی کشور و کمک به دین خدا باشد. باید در این راه مخلصانه تلاش کنیم و مردم هم باید پای کار بیایند.

وی افزود: مهم برای وزارت کشور برگزاری انتخابات قانونی، سالم و با مشارکت بالا و توام با امنیت است. من از مقام معظم رهبری درخواست کردم که وظایف وزارت کشور را بیان کنند که ایشان به همین موارد اشاره کردند.

به گزارش ایسنا، وزیر کشور تصریح کرد: برای برگزاری انتخابات ریاست جمهوری و شوراهای اسلامی شهر و روستا کاملا آمادگی داریم و با شورای نگهبان بدون هیچ مشکل و اختلافی کارها را هدایت کرده‌ایم و با مجلس شورای اسلامی هم کارها را خوب پیش برده‌ایم.

رحمانی فضلی در بخش دیگری از اظهارات خود با اشاره به دستاوردهای کشور در حوزه‌های مختلف تصریح کرد: با وجود شرایط ناامن منطقه و توطئه‌ها و مداخلات دشمنان، به لطف خدا، هدایت‌های رهبری و رئیس‌جمهور و تلاش‌های نیروهای امنیتی، نظامی و انتظامی به لحاظ امنیتی در شرایط کاملا مطلوبی به سر می‌بریم.

وزیر کشور همچنین خاطرنشان کرد: در حوزه سیاست داخلی در شرایط مطلوبی هستیم و احزاب و گروه‌های سیاسی با هیچ محدودیت، زحمت و اعمال نظری از طرف دولت مواجه نیستند و جلسات خود را برگزار می‌کنند و برای انتخابات پیش رو آماده هستند. در این دولت تلاش شد که در حوزه سیاست داخلی با حفظ انسجام و وحدت، آرامش و نشاط سیاسی برقرار شود. در این دولت خانه احزاب فعال شد و در انتخابات گذشته نقش‌آفرینی کرد که باید از احزاب به خاطر این نقش‌آفرینی تشکر کرد.

لاریجانی:

کارآفرین برای فعالیت نباید به کفش آهنی نیاز داشته باشد

رئیس مجلس شورای اسلامی با بیان اینکه اگر می‌خواهیم مشکل اشتغال حل شود، راهی جز سرمایه‌گذاری نداریم، گفت: اگر کارآفرین بخواهد در کشور فعال شود، نباید یک کفش آهنی به پا کند و از یک اداره به اداره دیگری برود.

به گزارش ایرنا، علی لاریجانی روز گذشته در دیدار نوروزی با کارکنان مجلس ضمن اشاره به شعار سال جدید مبنی بر «اقتصاد مقاومتی: تولید – اشتغال» با بیان این مطلب افزود: در این قانون به این موارد نیز فکر شده بود اما درست اجرایی نشد.

رئیس مجلس شورای اسلامی بیان کرد: وقتی جوانی شغل نداشته باشد، نمی‌توانیم از او بخواهیم به مسائل دیگر بیندیشد، زیرا مسئله اصلی او شغل است و باید به زندگی خود بپردازد.

لاریجانی اضافه کرد: ما در زمینه اقتصاد مولد ثروت و فعال کننده صادرات و تولید ملی با چالش روبرو هستیم.

رئیس قوه مقننه با اشاره به اینکه هجوم جنس‌های کشورهای دیگر نیز باعث وارد شدن لطمه و آسیب به تولید شده، البته تعرفه‌گذاری‌هایی انجام شده که ظاهراً کفایت نکرده است، ادامه داد: در این بین قاچاق نیز مسئله مهمی است؛ اگر چه در این سال‌ها گفته شده است که حجم قاچاق از ۲۰ میلیارد دلار به ۱۵ میلیارد دلار کاهش یافته است اما باید گفت که رقم ۱۵ میلیارد دلار نیز، رقم کمی نیست و این میزان، رقمی است که می‌تواند تولید را نابود کند.

لاریجانی یادآور شد: باید با قاچاق مبارزه جدی کرد، البته قانون آن نیز در مجلس تصویب شد و باید اجرایی شود.

رئیس مجلس شورای اسلامی با اشاره به فراهم شدن شرایط سرمایه‌گذاری برای رونق تولید گفت: در تولید ملی باید شرایط برای سرمایه‌گذاری فراهم شود و در این زمینه بسیاری از قوانین مورد نیاز تصویب شده است.

لاریجانی ضمن یادآوری اینکه قانون رفع موانع تولید، قانون مهمی بود که در مجلس به تصویب رسید، تصریح کرد: اما مشاهده کردیم که بسیاری از کارآفرینان در جلسات مشترک با ما اظهار می‌کردند که تنها خواستار اجرای این قانون هستند.

رئیس قوه مقننه با بیان اینکه اگر می‌خواهیم مشکل اشتغال حل شود، راهی جز سرمایه‌گذاری نداریم، متذکر شد: اگر کارآفرین بخواهد در کشور فعال شود، نباید یک کفش آهنی به پا کند و از یک اداره به اداره دیگری برود؛ در این قانون به این موارد نیز فکر شده بود اما درست اجرایی نشد.

رئیس مجلس شورای اسلامی خاطرنشان کرد: اشتغال و تولید ملی در یک جاهایی به هم مربوطند و اگر بخواهیم این دو هدف مهم را محقق کنیم، باید زمینه لازم برای سرمایه‌گذاری را مهیا کنیم.

مسئولان گزارش دهند در حوزه اقتصاد مقاومتی چه کرده اند

مقام معظم رهبری در دیدار با مردم آذربایجان شرقی- ۲۷ بهمن ۱۳۹۵

قابل توجه اعضای محترم کمیته ستاد اقتصاد مقاومتی و دستگاه‌های دولتی و خصوصی

همدان پیام برای نخستین بار منتشر می کند
پیام اقتصاد مقاومتی، اقدام و عمل
«کتاب سال»
استان همدان
در حوزه اقتصاد مقاومتی

به سفارش ستاد اقتصاد مقاومتی استان همدان

با بررسی و تحلیل عملکرد واقعی اداره‌ها و نهادهای دولتی و بخش خصوصی استان همدان در حوزه اقدام و عمل به اقتصاد مقاومتی

تلفن هماهنگی برای پذیرش مصاحبه، گزارش و یا آگهی

همدان: دفتر مرکزی ۳۸۲۶۴۴۳۳ (۰۸۱)
ملایر: خانم روستایی ۰۹۳۸۴۵۱۵۳۸۰ – ۳۲۲۵۲۲۰۰
نهاوند،گیان و برزول: خانم کمالوند ۰۹۱۸۷۱۰۱۸۶۱ – ۳۲۲۳۱۸۵۱
تویسرکان: خانم سوری ۰۹۱۸۴۲۸۹۰۴۱
کبودرآهنگ: خانم عظیمی ۰۹۳۶۷۱۳۹۷۹۹–۳۵۲۲۰۷۷۰
رزن: آقای هوشمندی ۰۹۳۶۰۱۸۵۶۳۳
بهار ولالجین: آقای رجبی راغب ۰۹۱۸۹۰۸۵۵۱۴ – ۳۴۵۲۵۵۵۵
سردرود: خانم کوکبی ۰۹۱۸۹۱۲۰۷۹۴ – ۳۶۷۲۳۲۶۹
شیرین‌سو: آقای طاقتی احسن ۰۹۱۸۳۱۴۱۹۸۹ – ۳۵۳۶۳۶۸۱
اسدآباد- فامنین- صالح‌آباد-قهاوند و جورقان (داخلی ۱۰۶-۱۱۰) ۳۸۲۶۴۴۳۳ – ۰۸۱

پیام تاریخ، تمدن و فرهنگ مادستان
The Message Of Madestan's History & Civilization & Culture
روزنامه همدان پیام
۲
سه شنبه ● ۱۵ فروردین ماه ۱۳۹۶ ● شماره ۲۸۷۸
خبر
khabar@hamedanpayam.com

رئیس ستاد انتخابات استان:

رعایت حقوق شهروندی اساس کار در بررسی صلاحیت ها است

رئیس ستاد انتخابات استان همدان رعایت حقوق شهروندی را اساس کار در بررسی صلاحیت داوطلبان انتخابات شوراهای شهر و روستای استان اعلام کرد. به گزارش کمیته اطلاع رسانی ستاد انتخابات استان، محمد ابراهیم الهی تبار، روز گذشته در جلسه ستاد انتخابات استان، گفت: حق الناس در بررسی صلاحیت داوطلبان نیز مصداق دارد و نباید شرایطی ایجاد شود که ثبت نام در انتخابات هزینه بر باشد و فراتر از قانون و با اعمال سلائق شخصی، فضا آلوده و امنیت حضور نخبگان ، فرهیختگان و کسانی که صاحب اثر و فکر هستند، خدشه دار شود. وی تصریح کرد: ملاک عمل در انتخابات قانون است و قانون همه موارد را مشخص کرده و تطبیق مستندات مراجع چهارگانه با قانون برعهده هیاتهای اجرایی است و از هیات نظارت نیز همین انتظار را داریم. رئیس ستاد انتخابات استان، ادامه داد: یکی از آسیب های احتمالی در مواردی که از سوی مردم برای پیگیری امور به انتخاب نیاز دارد این است که فضایی ایجاد شود که نخبگان و صابنظران وارد نشوند در حالی که باید فضا را ایجاد کرد تا به صحنه بیایند و موثر باشند.الهی تبار افزود: این فضا در بحث بهره وری از منابع و توسعه، مورد انتظار است و سمت و سوی حرکت هیاتهای اجرایی و نظارت باید بر این منوال باشد و حقوق مردم باید رعایت شود.

وی خاطرنشان کرد: از ابتدای سال ۹۶ شاهد فعالیت همکاران در فرمانداری ها و بخش ها در مرحله ثبت نام انتخابات شوراهای شهر و روستا بودیم .

رئیس ستاد انتخابات استان اضافه کرد: استان در اجرای مرحله ثبت نام داوطلبان انتخابات شورای شهر و روستا بسیار خوب عمل کرد به گونه ای که میانگین کشوری ۱۴ درصد افزایش ثبت نام داوطلبین شوراها رخ داده، در حالی که استان ۱۸ درصد افزایش نسبت به دوره گذشته داشته است.

در این جلسه، اعضای ستاد انتخابات استان به بررسی آخرین وضعیت و عملکرد کمیته ها و اتخاذ تدابیر لازم برای اجرای هرچه بهتر مراحل بعدی انتخابات پرداختند.

ثبت نام ۷ نفر برای هر کرسی شورای شهر

▪ افزایش ۱۸ درصدی ثبت‌نام داوطلبا ن در انتخابات نسبت به دوره گذشته

با آنکه زمان ثبت‌نام داوطلبان انتخابات شورای شهر و روستا در تعطیلات عید نوروز تعیین شده بود و برخی صاحبنظران به وزارت کشور پیشنهاد رایزنی برای تغییر زمان ثبت‌نام را داده بودند،اما ثبت نام طبق برنامه اعلامی انجام شد. بنابراین داوطلبان انتخابات شوراها با عزمی جزم از ۳۰ اسفندماه ۹۵ تا ۶ فروردین‌ماه ۹۶ با حضور در فرمانداری‌ها و بخشداری‌ها فضای وزارت کشور از تعطیلی نوروزی خارج کردند و نوید انتخاباتی پرشور و رقابتی را دادند.

بررسی اسامی منتشر شده حکایت از آن دارد که افرادی از همه گروه‌ها و تفکرات درون نظام برای رقابت در انتخابات شوراها ثبت‌نام کرده‌اند.

البته در این زمینه تسهیلات فراهم شده از سوی ستاد انتخابات کشور و استان نیز قابل توجه است.

از جمله صدور اطلاعیه دعوت از نخبگان و توانمندان برای حضور در انتخابات و ایجاد امکان ارائه گواهی نداشتن سوء پیشینه پس از ثبت‌نام موقت که در افزایش آمار ثبت‌نام‌کنندگان بسیار مؤثر بود.

که در این راستا ستاد انتخابات استان از آزمون ثبت‌نام توانست به خوبی عبور کند هرچند تعامل نداشتن برخی فرمانداران با رسانه‌ها همچنان پاشنه آشیل این ستاد در ادامه مسیر انتخابات است.

بر اساس تقویم انتخابات پس از مرحله ثبت‌نام، مرحله بررسی و احراز صلاحیت‌ها قرار دارد که امید بسیار می‌رود این مرحله نیز توسط هیأت‌های اجرایی و نظارت بر اساس قانون و دوری از اعمال سلیقه‌ها انجام شود. افزایش ۱۸ درصدی تعداد ثبت‌نام‌کنندگان در انتخابات شوراها نسبت به دوره قبل در استان نویدبخش انتخاباتی پرشور و رقابتی است و حضور داوطلبانی از طیف‌های اجتماعی و سیاسی گوناگون و زنان و جوانان و دانشگاهیان مردم را برای انتخابات بهترین ترغیب می‌کند و دست تشکل‌های سیاسی و اجتماعی را برای ارائه لیستی مناسب باز می‌گذارد.

مجموع این شرایط حکایت از آن دارد که اگر در مرحله بررسی صلاحیت‌ها اتفاق پیش‌بینی نشده‌ای رخ ندهد، انتخابات شوراها در گستره استان همدان در شهر و روستا برگزار خواهد شد و مردم استان در شهر و روستای خود اعضای پنجمین دوره شوراها را انتخاب خواهند کرد.

در ادامه در جداول و نمودار زیر به تفکیک تعداد کل داوطلبان شهری و روستایی استان همدان را می خوانید.

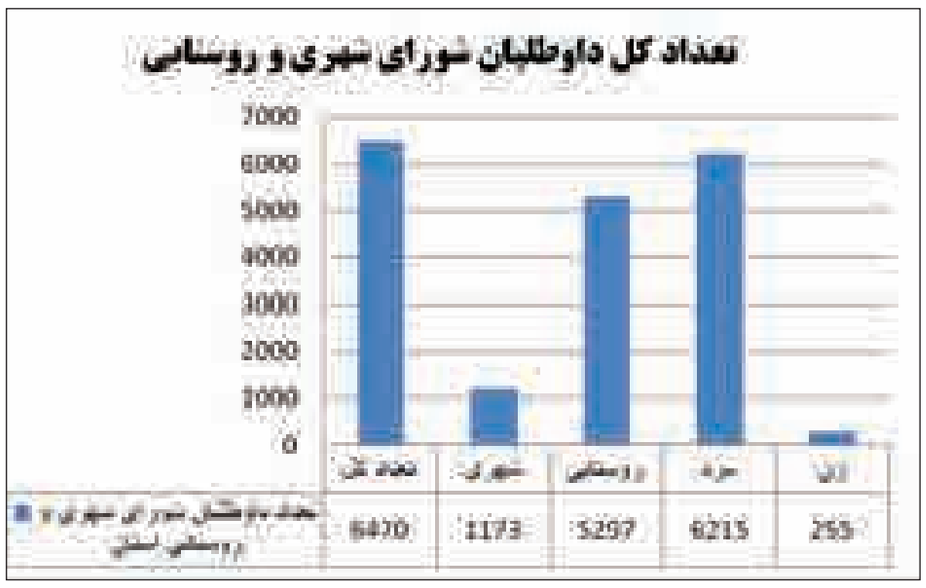

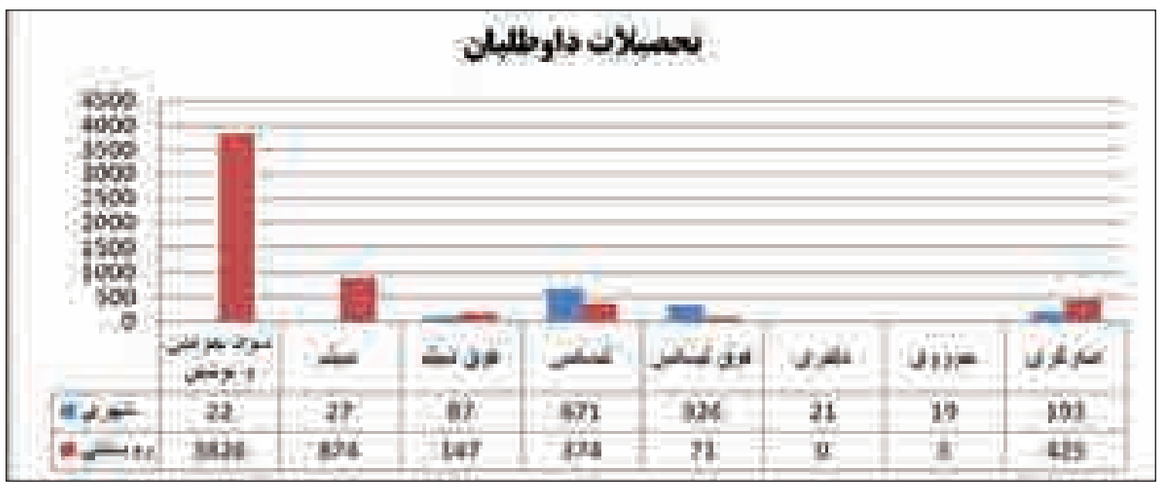

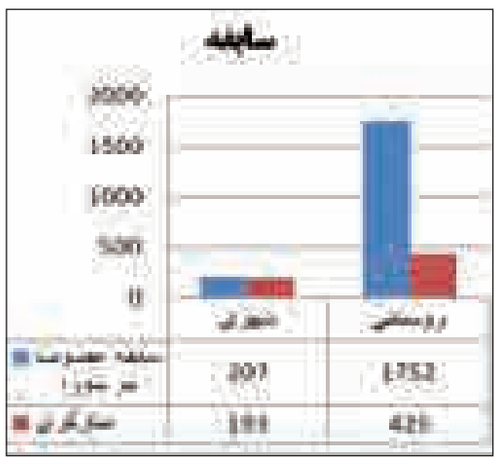

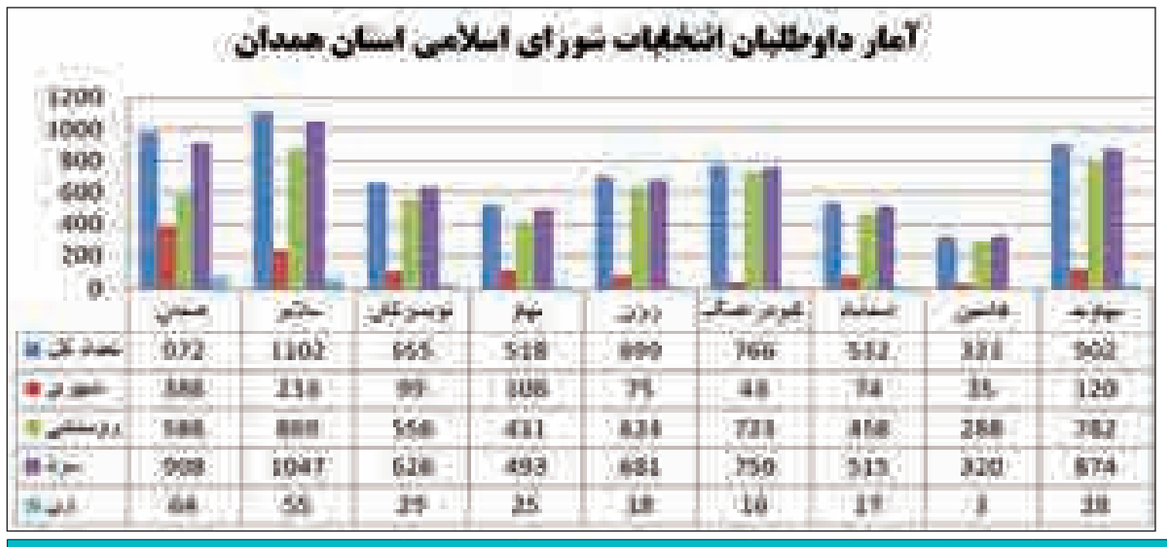

تعداد اعضای اصلی شوراهای شهر										
همدان	تویسرکان	ملایر	نهاوند	اسدآباد	کبودراهنگ	رزن	بهار	فامنین	سایر شهرهای استان
۱۱	۷				۵				۵

یادداشت روز

انتخابات شوراها داغ‌تر از ریاست جمهوری

۱- برخلاف پیش بینی ها مبنی بر سایه انداختن انتخابات ریاست جمهوری به دلیل ملی بودن بر انتخابات شوراها به خاطر محلی بودن، فضای حاکم بر انتخابات شوراها بسیار پرشورتر و داغتر از انتخابات ریاست جمهوری در حال پیگیری است.

فضای انتخابات شوراها حکایت از حرکت با برنامه داوطلبان، تشکلهای سیاسی، مجریان و ناظران انتخابات است.

۲- تا پیش از مرحله ثبت نام پیش بینی ها حکایت از سردی انتخابات شوراها، به دلیل دلزدگی مردم از عملکرد شوراها و همچنین بی اثری آنها در تحولات عمومی شهر و روستا داشت.

هر چند این دلزدگی و بی اثری در کلیت موضوع اثرگذار بود اما با تلاش و رایزنی احزاب و تشکلها و فعالان سیاسی و معتمدین محلی ، افراد موثری در عرصه انتخابات حضور یافتند تا در همه حوزه های انتخابیه استان ، به جز ۱۴ روستا، انتخابات شوراها برگزار شود و همه شهرها و روستاهای استان از ظرفیت قانونی شوراها برخوردار شوند.

۳-انتخابات شوراها بر اساس تقویم انتخابات به مرحله بررسی صلاحیتها رسیده است، مرحله ای که می تواند در ادامه فضای داغ آن یا قطع این فضا موثر باشد.

حضور پرشور داوطلبان و افزایش ۱۸ درصدی ثبت نام نسبت به دوره قبل در انتخابات استان، در شرایطی که میانگین کشوری افزایس ۱۴ درصدی را نشان می دهد، بخوبی از ضرورت پاسداشت فضای رقابت و مشارکت در انتخابات بخصوص در مرحله بررسی صلاحیتها حکایت دارد.

۴- بر اساس قانون این هیاتهای اجرایی هستند که باید مستندات مراجع چهارگانه را با قانون تطبیق دهند و هیاتهای نظارت نیز بر این روند نظارت خواهند داشت.

در انتخابات شوراها همه مسائل در قانون پیش بینی شده و فراتر از مستندات مراجع چهارگانه موضوعی در بررسی صلاحیتها دخیل نیست.

البته مراجع چهارگانه نیز باید پاسخ های روشن ارائه کنند تا هیات اجرایی و نظارت بتوانند به راحتی به آن استناد کرده و نیازمند اجتهاد برای استناد به استعلامات نباشند.

۵- حقوق شهروندی در انتخابات باید در بررسی صلاحیتها تبلور یابد به گونه ای که داوطلبان احساس کنند در سایه قانون ، حقوق آنها محفوظ است و کرامت و امنیت آنها با مانعی روبرو نخواهد شد. حقوق شهروندی اگر چه در این دولت مورد تاکید و تدوین قرار گرفته اما صحنه های حساسی مانند انتخابات است که نشان خواهد داد که بیشتر به این حقوق پایبند است و حاضر نیست برای منافع سیاسی و جناحی حق شهروندی را که داوطلب انتخابات شده، نادیده بگیرد.

۶- فتوای رهبر معظم انقلاب مبنی بر حق الناس بودن رای و انتخابات شامل تمام موارد انتخابات از جمله بررسی صلاحیتها هم می شود .

در واقع بررسی کنندگان صلاحیت داوطلبان باید مراقب باشند تا حق الناسی بر دوش آنها سنگینی نکند و راه این مراقبت ، عمل به قانون و دوری از خودرایی و سیاسی کاری و نگاه سلیقه ای است.

۷- سرمایه اجتماعی با انتخابات ها می تواند تقویت شود یا کاهش یابد، انتخابات ۸۸ به خوبی موید این مطلب است، حال در انتخابات شوراها که بسیاری از افراد صاحبنظر، اهل فکر، فرهیخته و موثر به صحنه آمده اند و خود را به عنوان داوطلب مطرح کرده اند، باید به فکر ایجاد شرایط بهره مندی جامعه از این سرمایه های انسانی بود و شرایط را برای ارتقا سرمایه اجتماعی با حفظ فضای داغ رقابتی و تعیین صلاحیت بر اساس قانون فراهم کرد.

بارش ۳۲۰ میلیمتری نزولات آسمانی در استان همدان

مدیرعامل شرکت آب منطقه‌ای همدان از بارش ۳۲۰ میلیمتری برف و باران در سال آبی ۹۵-۹۶ خبر داد.

مرتضی عزالدین گفت: از ابتدای سال آبی ۹۵- ۹۶ تاکنون ۳۲۰ میلی‌متر بارش برف و باران در سطح استان همدان رخ داده که وضعیت ذخایر آبی همدان با این بارش‌ها در حال بهبود است.

به گزارش روابط عمومی شرکت آب منطقه ای همدان، وی افزود: بارش‌های امسال نسبت به مدت مشابه سال گذشته ۴ درصد کاهش و در مقایسه با متوسط بلندمدت ۱۸ درصد افزایش داشته است.عزالدین بیان کرد: بیشترین میزان بارش مربوط به ایستگاه ورابنه در محدود مطالعاتی نهاوند، به میزان ۵۹۲ میلیمتر و کمترین میزان بارش مربوط به ایستگاه خمیگان در محدود مطالعاتی رزن قهاوند، به میزان ۲۱۲ میلی متر به ثبت رسیده است.

وی حجم ورودی آب به دریاچه سد اکباتان را ۱۰ هزار و ۶۰ لیتر در ثانیه عنوان کرد و افزود: در حال حاضر حجم آب در سد اکباتان به ۲۰ میلیون و ۱۷ هزار متر مکعب رسیده که ۶۰ درصد از حجم کل مخزن را تشکیل می دهد.

تولد ۳۳۶ نوزاد طی ایام نوروز در همدان

مدیر روابط عمومی بیمارستان فاطمیه همدان از تولد ۳۳۶ نوزاد طی ایام نوروز در همدان خبر داد.

زهرا کاوندی در گفت‌وگو با ایسنا، اعلام کرد: از روز ۳۰ اسفند تا ۱۳ فروردین سال ۹۶، ۳۳۶ نوزاد در بیمارستان فاطمیه همدان متولد شد که نخستین نوزاد با جنسیت دختر در ساعت ۱۷ روز ۳۰ اسفند دیده به جهان گشود. وی افزود: از مجموع ۳۳۶ نوزاد متولد شده در این بیمارستان، ۱۳۸ نوزاد به روش طبیعی و ۱۹۸ مورد با زایمان سزارین به دنیا آمده‌اند.کاوندی درباره آمار چندقلوزایی اظهار کرد: ۷ مورد دوقلوزایی و ۵ مورد چندقلو زایی طی ایام نوروز در بیمارستان فاطمیه همدان داشته‌ایم.

shenide@hamedanpayam.com

شنیده‌ها

۱- ستاد انتخاباتی ابراهیم رئیسی در استان تشکیل شده است. گویا محوریت این ستاد با دو نماینده اصولگرای پیشین همدان است. گفتنی است این ستاد در حال حاضر برای دعوت از حضور ابراهیم رئیسی در انتخابات فعالیت غیر رسمی دارد.

۲- داوطلبان انتخابات شوراهای استان ، تعطیلات نوروزی پرکاری داشته اند. گویا ثبت نام، ارسال پیامک تبریک، دیدو بازدید برنامه ریزی شده و حضور در اجتماعات نوروزی بخشی از برنامه این داوطلبان بوده است. گفتنی است دید و بازدید تبلیغی - نوروزی داوطلبان شوراها پس از تعطیلات نیز ادامه دارد.

۳-تلاب آق گل امسال حال خوبی دارد. گویا آق گل امسال را با آب آغاز کرده است. گفتنی است استان مرکزی نسبت به حق آبه آق گل هنوز اقدامی نداشته است.

۴-اعتدالیان و اصلاح طلبان استان برای تشکیل ستاد انتخاباتی روحانی در استان در حال رایزنی هستند. گویا این ستاد به صورت مشترک اداره خواهد شد. گفتنی است اصلاح طلبان اعلام کرده اند همچنان حامی حسن روحانی در انتخابات ریاست جمهوری خواهند بود.

۵- احتمال خروج حاجی بابایی از جمنا بیشتر شده است. گویا مصاحبه وی در خصوص حضور چند داوطلب اصولگرا در انتخابات، این احتمال را تقویت کرده است. گفتنی است در گمانه زنی ها انتخاباتی ابراهیم رئیسی به عنوان گزینه نهایی جمنا مطرح است.

خبرویژه

مدیران بازنشسته تعیین تکلیف می شوند

قرار است تکلیف مدیرانی که در سال ۹۶ بازنشسته می شوند در ابتدای سال مشخص شود.

این تعیین تکلیف به دلیل این است که هم مدیران بدانند که وضعیت همکاری آنها با دولت چگونه خواهد بود و هم مدیریت استان نسبت به انتصابات به موقع اقدام کند.

گویا چندین مدیر کل، رئیس سازمان، شهردار ، فرماندار و بخشدار در استان در سال ۹۶ به افتخار بازنشستگی می رسند که ادامه خدمت آنها، به نظر مساعد مدیریت ارشد استان بستگی دارد.

یادداشت

رسالت همگانی برای تحقق اقتصاد مقاومتی

نامگذاری سال جدید با عنوان «اقتصاد مقاومتی: اشتغال-تولید» از سوی مقام معظم رهبری، در نگاه نخست نشان از آن دارد که مسأله اقتصاد همچنان به عنوان مهم ترین دغدغه برای مردم و مسئولان مطرح است و به تبع آن در برنامه ها و فعالیت ها باید اولویت را به این موضوع داد تا ضمن مرتفع شدن مشکلات و گرفتاری ها، مسیر حرکت رو به جلو جامعه بیش از پیش هموارتر گردد.

اقتصاد مقاومتی که چند سالی است به طور مستمر مورد تأکید قرار می گیرد، امروزه به عنوان یک استراتژی برای کشور و نظام مطرح است که تحقق آن در گرو عوامل مختلفی است. در این میان طرح دو موضوع تولید و اشتغال که ارتباط تنگاتنگی با یکدیگر دارند، از سوی رهبر معظم انقلاب اسلامی، بخاطر اهمیت و ضرورت این دو موضوع در اقتصاد مقاومتی است.

بر این اساس اگر می خواهیم به نقطه مطلوب و قابل قبولی از اقتصاد مقاومتی به عنوان یک استراتژی و هدف راهبردی دست یابیم، باید توجه خاصی به دو مبحث مهم یعنی تولید و اشتغال به عنوان کلید رونق اقتصادی شود.

رشد سرمایه گذاری، فعال تر شدن بخش خصوصی و نقش آفرینی بیش از پیش آن در فعالیت های خرد و کلان اقتصادی، بهبود فضای کسب و کار، ایجاد تحرک در بخش های مختلف اقتصادی و مانند آنها همگی از عوامل تأثیر گذار در رشد تولید و اشتغال پایدار و در نهایت تحقق اقتصاد مقاومتی هستند.

تکرار بحث اقتصاد مقاومتی در نامگذاری سال جدید البته با قید اشتغال و تولید از سوی رهبر معظم انقلاب ایجاب می کند ضمن بازخوانی بیش از پیش اهمیت موضوع برای بخش های مختلف، حرکت ها و اقدامات سال گذشته در راستای تحقق اقتصاد مقاومتی با قوت بیشتر و محوریت تولید و اشتغال ادامه یابد.

این حرکت ها و اقدامات که با توجه خاص دولت و در قالب ستاد اقتصاد مقاومتی دنبال شد، به رغم آثار و نتایج ملموسی که داشت، چه بسا نیاز به اصلاحات و تغییراتی نیز داشته باشد که همان ستاد می تواند با رویکرد تولید و اشتغال آن را ادامه دهد.

نکته قابل توجه و حائز اهمیت در این زمینه همکاری و تعامل واقعی میان دستگاههای مختلف جهت تحقق اقتصاد مقاومتی و نقش آفرینی همه بخش ها است که با توجه به تأکید ویژه مقام معظم رهبری به موضوع باید عملیاتی شود.

به هر حال نامگذاری سال جدید به «اقتصاد مقاومتی: اشتغال-تولید» نشان از اهمیت فراوان اقتصاد مقاومتی و ضرورت آن در شراط کنونی دارد که برای تحقق آن باید حرکت ها و اقدامات بیشتری در سال جاری صورت گیرد. ضمن این که تکرار موضوع توسط مقام معظم رهبری بیانگر آن است که نباید نگاه صرفا شعاری به آن شود، بلکه برعکس از حالت شعاری و بیان موضوع در مناسبت های مختلف و در نهایت تشکیل کارگروه فراتر رفته و حرکت ها و اقدامات عملی در جهت تحقق آن صورت گیرد.

پیام تاریخ، تمدن و فرهنگ مادستان
The Message Of Madestan's History & Civilization & Culture
روزنامه همدان پیام
۳
سه شنبه ● ۱۵ فروردین ماه ۱۳۹۶ ● شماره ۲۸۷۸
مادستان
madestan@hamedanpayam.com

مدیران، متعهدانه برای تحقق اقتصاد مقاومتی تلاش کنند

با توجه به نامگذاری سال ۹۶ و تاکید رهبر معظم انقلاب به ادامه سیاست اقتصاد مقاومتی با محوریت تولید و اشتغال، مدیران دستگاه های اجرایی باید متعهدانه و انقلابی برای تحقق اقتصاد مقاومتی تلاش کنند .معاون استاندار و فرماندار ویژه ملایر روز گذشته در شورای اداری ملایر با اشاره به وجود تعامل، وحدت و همدلی در بین مجموعه مدیران این شهرستان اظهار کرد: این تعامل باید به همت مدیران، مشارکت مردمی و بخش خصوصی برای اجرایی شدن اقتصاد مقاومتی محقق شود.

به گزارش ایرنا عبدالعظیم رضایی با تاکید بر نهادینه شدن اقتصاد مقاومتی افزود: برنامه ریزی و هدف گذاری های خوبی در راستای تحقق اقتصاد مقاومتی در دولت تدبیر و امید صورت گرفته و امسال این اقدامات باید در راستای حمایت و فعال شدن تولید داخلی ادامه پیدا کند.

وی با بیان اینکه بسیاری از مشکلات تولید و اشتغال به بانک ها برمی شود بیان کرد: سیاست های بانکی و سود سپرده گذاری باید اصلاح و کاهش یابد. رضایی ادامه داد: مدیران دستگاه های مرتبط باید از ظرفیت های بومی در روستاها برای ایجاد تولید و اشتغال بیشتر و جدید استفاده کنند و تمام امکانات برای ایجاد ظرفیت های جدید بسیج شوند. وی بر لزوم تسهیل روند سرمایه گذاری و احیای ظرفیت ها در بخش معدن از سوی مدیران نیز تاکید کرد و گفت: با شرایطی که دولت یازدهم اقتصاد ویرانی را تحویل گرفت و موتور اقتصادی کشور نیز تحت تاثیر تحریم ها از کار افتاده بود، برجام به ثمر نشست و اتفاق های خوبی در عرصه بین المللی رخ داد.

فرماندار ویژه ملایر بیان کرد: طبق قول مساعد رئیس جمهوری مبنی بر رشد اقتصادی پنج درصدی در پایان سال ۹۵، با تلاش های صورت گرفته در دولت تدبیر و امید، رشد اقتصادی به هفت درصد رسید که از نظر اقتصادی بسیار قابل توجه است.

کوتاه از شهرستان

ثبت ۲ وقف جدید در شهرستان رزن

رئیس اداره اوقاف و امور خیریه شهرستان رزن از ثبت ۲ وقف جدید در این شهرستان خبر داد.

حجت الاسلام احمدرضاخزایی در گفتگو با مهر از ثبت ۲ وقف جدید در این شهرستان خبر داد و نیت واقفان این وقف های جدید را فعالیت های عام المنفعه و کمک به امور دینی و مساجد برشمرد.

وی اولین وقف را یک باب منزل مسکونی در روستای نظام آباد این شهرستان با نیت کمک به گسترش مسجد صاحب الزمان(عج) این روستا عنوان کرد.

وی افزود: ارزش اقتصادی تقریبی این وقف ۱۲ میلیون تومان است که توسط واقف خیر اندیش غلامعلی حسنی وقف شده است.

رئیس اداره اوقاف و امور خیریه شهرستان رزن با بیان اینکه یک قطعه زمین نیز به مساحت ۳ هزار و ۷۸۸ متر مربع در محل روستای عین آباد شهرستان رزن وقف شده است، عنوان داشت: این قطعه زمین به ارزش تقریبی ۲۰ میلیون تومان برای آرامستان این روستا وقف شده است.

حجت الاسلام خزایی افزود: این وقف توسط واقفین نیک اندیش علی اصغر حیدری و علی رضا کرمی انجام شده و مراحل ثبت آن در سامانه جامع موقوفات سازمان اوقاف کشور به اتمام رسیده است.

درصادرات برای نخستین بارنسبت به واردات پیشی گرفتیم

یکی از مؤلفه های اقتصاد مقاومتی این است که واردات محور نباشیم بلکه صادرات محور باشیم و خوشبختانه دولت یازدهم در سال ۹۵ برای اولین بار در امر صادرات پیشی گرفت.

فرماندار شهرستان بهار در اولین شورای اداری این شهرستان در اولین شورای اداری این شهرستان گفت : برای تحقق اقتصاد مقاومتی و رونق تولید و اشتغال نیازمند به همت همگانی هستیم

فرماندار شهرستان بهار افزود : در بحث برجام تمام ارکان نظام در آن نقش داشتند و مربوط به یک جناح و جریان خاص نیست ، برجام یک امر ملی است و از افتخارات تاریخ دیپلماسی کشور محسوب میشود.

فرماندار شهرستان بهار درحاشیه اولین شورای اداری این شهرستان گفت: این که عده ای در فضای عمومی کشور تلاش می‌کنند برجام را ناکارآمد و شکست خورده جلوه دهند، آیا واقعا نمیدانند چه کسانی در سطح بین المللی بغیر از اسرائیل نامشروع و عربستان خائن و تندروهای آمریکایی و دشمنان قسم خورده جمهوری اسلامی از برجام و لغو تحریمهای بین المللی شورای امنیت به شدت عصبانی هستند ؟

هکتار از اراضی نهاوند به کشت چغندرقند اختصاص یافت

همزمان با سال زراعی جدید که از اواخر اسفند ماه سال ۹۵ آغاز شد بیش از سه هزار و ۳۰۰ هکتار از اراضی نهاوند زیر کشت چغندرقند رفت.

مدیر جهاد کشاورزی شهرستان نهاوند در گفت‌وگو با تسنیم اظهار داشت: سال‌های قبل سطح زیرکشت چغندرقند در نهاوند بیش از سه هزار و ۵۰۰ هکتار بود که به دلیل مشکلاتی که کارخانه‌های قند برای کشاورزان پیش آوردند سطح زیر کشت این محصول در سال زراعی جدید بر اساس سهمیه اعلام شده استان بیش از دو هزار و ۵۰۰ هکتار بود که به دلیل استقبال کشاورزان به سه هزار و ۳۰۰ هکتار افزایش یافت.

احمد باقری گفت: با کارهای ترویجی امسال تلاش شد تا از سطح زیرکشت چغندرقند به دلیل کمبود منابع آبی کاسته شود تا کشاورزان سایر محصولات کم آب‌بر را جایگزین کنند ولی استقبال کشاورزان بیشتر از سهمیه پیش‌بینی شده است.

مدیر جهاد کشاورزی نهاوند افزود: کارخانه‌های طرف قرارداد کشاورزان شهرستان نهاوند را کارخانه قند همدان، لرستان، نقش‌جهان و بنیاد جانبازان اصفهان تشکیل می‌دهند که پیش‌بینی می‌شود امسال بیش از ۲۰۰ هزار تن محصول تحویل این کارخانه‌ها شود.

باقری افزود: شهرستان نهاوند در سال‌های گذشته با تولید بیش از ۱۸۰ هزار تن چغندرقند ۷۰ درصد تولید استان همدان را به خود اختصاص داد که پیش‌بینی می‌شود امسال این مقدار به ۲۰۰ هزار تن افزایش یابد و رتبه نخست برداشت و تولید چغندرقند را شهرستان نهاوند کسب کند.

وی با اشاره به حمل این میزان محصول تولید شده توسط ۱۳ هزار کامیون در موقع برداشت محصول اظهار داشت: در تمامی مراحل به ویژه برداشت بیش از ۱۳ هزار دستگاه انواع کامیون به مدت ۱۰۰ روز محصول تولیدشده در نهاوند را به کارخانه‌های کرمانشاه، همدان، اصفهان و اراک، حمل می‌کنند که سبب اشتغال‌زایی چند هزار نفر در مدت هفت ماه می‌شود.

ایام نوروز

اخبار را از یک تا ۱۳ بخوانیم

هر ساله پس از تحویل سال و به جای آوردن رسم دید و بازدیدها ایرانی‌ها ۱۳ روز خوب و پر از سفر دارند، که البته این ۱۳ روز بیشتر باب دل دانش‌آموزان است؛ حال آنکه ما نوروز ۹۶ را در شهرستان‌های استان با وجود بارش فراوان باران، که در این زمینه شهرستان تویسرکان رتبه‌دار بود و در کنار لالجین شهر جهانی سفال نیز گذراندیم.

اما ایام نوروز موضوع دیگری را که دربر دارد، موضوع آمار گردشگران و مسافرانی است که به هر استان می‌روند و این خود در هر شهرستان متغیر است. لیکن اتفاقی که نوروز ۹۶ را از باقی سال‌ها متمایز کرد موضوع ثبت‌نام کاندیداهای شورای شهر در هفته اول فروردین‌ماه بود که خود حس و حال دیگری به شهرها داده بود و حال این موارد را در شهرستان‌های استان همدان بررسی خواهیم کرد.

ملایر

ملایر به عنوان دومین شهرستان استان همدان محل عبور مسافران از جنوب به غرب کشور و همچنین با وجود اماکنی چون تپه باستانی نوشیجان، پارک تاریخی سیفیه، موزه لطفعلیان و... دارای اهمیت زیادی برای جذب گردشگر است.

به گفته رئیس میراث فرهنگی شهرستان ملایر ۶۵ هزار و ۸۷۲ نفر از جاذبه‌های گردشگری ملایر در نوروز ۹۶ بازدید داشتند که از این تعداد بیش از ۷ هزار بازدید از جاذبه‌های تاریخی و فرهنگی شهرستان بوده و بیشترین آن مربوط به موزه ملایر بوده است، همچنین بیش از ۲۲ هزار بازدید هم از جاذبه‌های طبیعی و حدود ۳۶ هزار بازدید از جاذبه‌های دست‌ساز شهرستان مانند پارک سیفیه، مینی ورد و... انجام شده است.

ابراهیم جلیلی با اشاره به برگزاری چهارمین دوره مسابقه سبزه‌آرایی، چیدمان سفره هفت‌سین و پخت کلوچه و شیرینی در شهرستان می‌گوید: این مراسم در عمارت مصدقی ملایر و به منظور احیا و یادآوری آداب و رسوم کهن شهرستان در این زمینه‌ها برگزار شد.

از اتفاقات مهم نوروز ۹۶، همزمانی آن با ثبت نام کاندیداهای شواهای اسلامی شهر و روستا در کشور بود که در ملایر هم شور و شوق انتخاباتی در این ایام به خوبی مشهود بود و در مدت تعیین شده برای ثبت نام کاندیداها یک هزار و ۹۵ نفر برای این منظور ثبت‌نام کردند.

اسدآباد

مردم شهرستان اسدآباد با دل‌هایی گرم توأم با شادی هم مانند دیگر شهرستان‌های استان با هوای تقریباً زمستانی و بارش باران به استقبال بهار ۹۶ رفتند و در این میان هم شاهد ثبت‌نام کاندیداها برای انتخابات شورای شهر تا روز ششم فروردین نیز بودیم.

اما موضوع دیگر که با در نظر گرفتن شرایط جوی قابل توجه بود اقامت هزار و ۳۰۰ مسافر نوروزی تا روز چهارم فروردین بود، که به گفته مسئول میراث فرهنگی، صنایع دستی و گردشگری شهرستان ۱۱ هزار و ۸۱۹ مورد بازدید نیز از اماکن تاریخی این شهرستان صورت گرفته بود.

و اما این آمار تا پایان ایام نورز به هزار و ۹۰۰ نفر رسید که در کنار این‌ها ۲۲ هزار و ۹۳۷ مسافر نوروزی از مراکز تاریخی و تفریحی اسدآباد بازدید کردند.

همچنین به گفته رئیس اداره اوقاف و امور خیریه شهرستان اسدآباد ۷ هزار نفر در ایام تعطیلات نوروز از بقاع متبرکه بازدید کردند.

علاوه بر مهروموم ۱۲ واحد عرضه غیربهداشتی فرآورده خام دامی اتفاق دیگری که برای همه جالب و تعجب‌برانگیز بود مختل شدن عبورومرور در گردنه اسدآباد به دلیل شکاف جاده‌ای بود که این شکاف‌ها منجر به شکسته شدن رینگ و اختلال در عبورومرور خودروها شده است همچنین گفته می‌شود شکاف‌های ایجاده شده به دلیل رانش زمین نیز بوده است.

تویسرکان

مردم تویسرکان در حالی سال نو را آغاز کردند که بارش نزولات آسمانی مهمان دیدوبازدیدهای عید آنان بود و تعطیلات عید را با سیزده بدر همراه با رعدوبرق و باران شدید به پایان رساندند که به گفته کارشناسان هواشناسی بیشترین بارش باران در تویسرکان بوده است.

فرماندار تویسرکان گفت: ۸۴ هزار و ۶۴۲ نفر مسافر نوروزی در تویسرکان از صنایع دستی وگردشگری و مراکز تاریخی، تفریحی و توریستی بازدید داشتند که در این میان ۳۱۸ نفر اسکان پیدا کردند.

به گفته حبیب مومیوند بیشترین بازدید مسافران نوروزی در ایام نوروز متعلق به آرامگاه حبقوق نبی(ع)، کاروانسرای شاه عباسی فرسفج و آثار طبیعی چون کمربسته سرکان و سد سرابی بوده است و همچنین ۲۰ نفر از گردشگران خارجی از محل آستان حیقوق النبی بازدید داشتند که این گردشکران از تبعه کشور استرالیا بودند.

بازرسان نامحسوس اورژانس ۱۱۵ کشور با حضور در محل یک حادثه و سرعت عمل فوریت‌های پزشکی تویسرکان نمره ۲۰ را به این مرکز دادند.

محسن طهماسبی از پرسنل نیروی انتظامی که در راه برقراری امنیت در تهران به شهادت رسید. همچنین این شهید تویسرکان بوده که پیکر مطهرش روز چهارشنبه به دیار خود تویسرکان بازمی‌گردد تا بر دستان همشهریان خود به خاک سپرده شود.

نهاوند

سال ۹۵ با همه پستی و بلندی‌هایش در حالی بدرقه می‌شد و به نوروز و سال ۹۶ سرنوشت‌ساز می‌رسید که بارش‌ها از سر گرفته شده بود و هیأت‌های اجرایی انتخابات هم در میان بحبوحه خریدها و آمادگی مردم برای استقبال سال نو، انتخاب و معرفی می‌شدند.

نخستین روز سال نو با آغاز نام‌نویسی شورای‌های پنجم شهر وروستا در بخش‌های ۴گانه شهرستان فرمانداری و بخشداری‌ها کلید خورد.

روزهای نخست سال بود و بهاری که جای برخی را کنار عزیزانشان خالی کرد، رضا قیاسی معاون هماهنگی و امور اقتصادی استانداری همدان، شهروند نهاوندی را در غم برادر خود داغدار کرد.

در دومین روز از سال جدید فرمانده سپاه ناحیه نهاوند از اعزام ۳۰۰ نفر از بسیجیان این شهرستان به مناطق عملیاتی در قالب کاروان راهیان نور خبر داد.

برف ادامه داشت، سومین روز بهار و بارش ۲۰ سانتیمتری در گردنه گاماسیاب که راهداری و نیروهای امداد شهرستان را برای باز کردن مسیر به این منطقه بسیج کرد.

بازدید مسئولان از پروژهای نیمه‌کاره شهرستان از جمله بیمارستان جدید و دیده بوسی و عید دیدنی با مردم در روستاها از برنامه‌هایی بود که نماینده در دستور کارش قرار داده بود.

به گفته فرمانده انتظامی شهرستان اولین کشف و ضبط سال کشف ۱۷ قطعه عتیقه بود که دستگیری یک متهم در این خصوص به همراه داشت همچنین دستگیری ۴ سارق و کشف خودروی سرقتی در طرح ضربتی پلیس بوده است.

بارندگی و طغیان رودخانه‌ها در شهرستان ادامه داشت، جشنواره‌های محلی و نوروزی و بازی‌های محلی و بومی، اسب‌سواری و مهارت‌های فردی، هم در سراب‌ها و روستاهای هدف گردشگری شهرستان برای مسافران و مردم برنامه قابل استقبال و تازه‌ای بود که در روزهای تعطیلات برگزار شد تا در جشن نوروزی سراب گیان استاندار همدان هم با حضور سرزده خود در جمع مردم و مسافران حاضر این مراسم قرار بگیرد.

رئیس امور اوقاف و خیریه شهرستان هم از بازدید و حضور ۵۰ هزار زائر از بقاع متبرکه شهرستان خبر داد.

حادثه‌ها به جاده‌ها رسید و ۲ نفر کشته و ۱۲ زخمی بر جای گذاشت.

رزن

نوروز در رزن نیز همانند سایر شهرستان‌های استان با چهره بارانی وارد شد هرچند ثبت‌نام از کاندیداهای شوراهای شهر و روستا در شهرستان رزن از جمله مواردی بود که در آخرین روز ۹۵ توجه اکثریت مردم این منطقه را به خود جلب کرد اما این در حالی بود که روزهای ابتدایی ثبت‌نام با صندلی‌های خالی از کاندیدا همراه بود

سیل ثبت‌نامی در روزهای انتهایی از دیگر مسائلی بود که توجه همگان را در رزن به خود معطوف ساخت که در نهایت منجر به ثبت‌نام ۶۹۹ کاندیدای شورای شهر و روستا در رزن گشت.

برگزاری مسابقات هفت سین، آیین خانه‌تکانی (لاوا چکمک)، آیین شال انداختن، مسابقه و آیین تخت و تخم‌مرغ، آیین چهارشنبه‌سوری و پخت نان و شیرینی محلی از جمله سنت‌هایی بود که در نوروز ۹۶ در رزن برگزار شد.

رزن به لحاظ قرار گرفتن در محور اصلی ترانزیت بین‌المللی همچون سنوات قبل پذیرای مسافران نوروزی بود و در عرض ۲۰ روز بالغ بر ۲۰ هزار نفر این شهرستان را برای عبور و رسیدن به مقصد انتخاب کرده بودند

رئیس میراث فرهنگی و گردشگری شهرستان رزن تعداد اسکان موقت مسافران در کمپ‌ها و چادرهای مسافرتی را ۲۰ هزار و ۹۵۰ نفر برشمرد و گفت: تعداد ۵۸۰ مسافر نیز در مدارس، مهمانسرای ادارات و مهمانپذیر شهرستان اقامت داشته اند که در این میان بیش از ۳ هزار مسافر نوروزی از اماکن تاریخی و فرهنگی رزن خبر داد و گفت بیش از ۳ هزار و ۵۰۰ مسافر نوروزی از اماکن تاریخی شهرستان رزن بازدید کردند.

بهار ولالجین

از آغازین ساعات فرا رسیدن سال نو با توجه به اینکه امسال نخستین سالی بود که لالجین عنوان شهر جهانی را با خود یدک می‌کشید باعث شد شمار مسافران و گردشگران نسبت به سال‌های قبل افزایش یابد.

هنرمندان سختکوش لالجینی در ایام عید نوروز نیز سفالگری را رها نکرده و با ایجاد نمایشگاه ورک‌شاپ پذیرای هنرمندان علاقمند به سفالگری بودند و این هنر زیبا را به مسافران نیز آموزش داده و آنان برای یکبار هم که شده سفالگری را خود تجربه می‌کردند.

اما اتفاقی که در ایام تعطیلات (۲۸ اسفند) تا حدودی خاطر مردم را آزرده کرد، نشت گاز در یکی از مراکز مذهبی لالجین بود که ۱۹ تن را راهی بیمارستان کرد. بخشدار لالجین با اعلام اینکه ۱۹ تن از میهمانان حاضر در این حسینیه به علت نشت گاز دچار گازگرفتگی شده بودند به وسیله تیم‌های اورژانس با حضور به موقع در محل افراد مسموم را به مراکز درمانی انتقال دادند. بازدید مسئولان از لالجین نیز به عنوان شهر جهانی سفال قابل تأمل بود. در ایام تعطیلات استاندار همدان بیش از ۳ساعت از این شهر بازدید کرد و مدیران کل استان نیز به فراخور مسئولیت از این شهر بازدید و فعالیت‌های شهر را از نزدیک رصد می‌کردند.

استاندار در بازدید از لالجین با تأکید بر تبلیغ داخلی و خارجی از لالجین در عمل و تلاش در شناساندن هرچه بهتر این شهر گفت: تمام توان استان باید در این راستا به کار گرفته شود.

مهاجری‌نژاد ناظر عالی ستاد هماهنگی خدمات سفر کشور نیز از جمله مسئولانی بود که از نزدیک با فعالیت‌های ارگان‌های مرتبط در لالجین بازدید و فعالیت‌ها را مثبت ارزیابی کرد.

از اتفاقات خوب دیگر در لالجین خبرهایی ورزشی بود و آن هم انتخاب سعید جواهری‌توانا والیبالیست خوب لالجینی به اردوی تیم ملی والیبال امید زیر نظر خوآن سیچلو سرمربی آرژانتینی تیم ملی و نیز دعوت محمدکورش عسگرپور و محمدحسین مهری در رده نونهالان و نوجوانان از هیأت والیبال لالجین به اردوی استعدادیابی فدراسیون والیبال بود که نوید خبرهای خوشی را در سال ۹۶ برای لالجین به ارمغان می‌آورد.

خبر

دبیر ستاد مردمی اعتکاف همدان:

پیش‌بینی حضور بیش از ۲۱ هزار همدانی در مراسم اعتکاف

با فرارسیدن ایام البیض ثبت نام اعتکاف در همدان از ۱۶ فروردین‌ماه آغاز می‌شود.

دبیر ستاد مردمی اعتکاف همدان گفت: با فرارسیدن ایام البیض ثبت نام از معتکفان همدانی از ۱۶ فروردین ماه آغاز شده و تا ۱۸ فروردین ماه نیز ادامه می‌یابد.مهدی صلواتیان در گفت‌وگو با تسنیم اظهار داشت: افراد علاقمند به شرکت در مراسم پرفیض اعتکاف می‌توانند در روزهای یاد شده صبح‌ها از ساعت ۱۰:۳۰ تا ۱۲ ظهر و بعد از ظهرها از ساعت ۱۷:۳۰ تا ۱۹:۳۰ به مساجد جامع همدان و سایر شهرها، بخش‌ها و روستاهای استان مراجعه کنند.

دبیر ستاد مردمی اعتکاف همدان با اشاره به اینکه ۱۳۵ مسجد در سطح استان آماده میزبانی از معتکفان هستند، بیان کرد: سال گذشته ۲۰ هزار نفر در مراسم اعتکاف در استان همدان شرکت کردند که پیش‌بینی می‌شود امسال این تعداد به بیش از ۲۱ هزار نفر افزایش یابد.

وی گفت: با وجود استقبال گسترده مردم از مراسم اعتکاف متاسفانه نبود زیرساخت‌های مناسب و نبود بودجه‌های فرهنگی و پشتیبانی سبب شده است تا ظرفیت پذیرش معتکفان در استان کاهش یابد.

صلواتیان تصریح کرد: مسدود شدن یکی از صحن‌های بزرگ و اصلی مسجد جامع همدان توسط سازمان میراث فرهنگی سبب شده است تا ما در ایام البیض ظرفیت هزاری نفری معتکفان را از دست داده و از ظرفیت ۴۰ چشمه سرویس بهداشتی نیز محروم بمانیم.

وی درباره برنامه‌های فرهنگی امسال ستاد مردمی اعتکاف برای معتکفین نیز ابراز کرد: باتوجه به لزوم ایجاد فضای خلوت و سکوت برای معتکفین، محافل انس با قرآن کریم، جشن میلاد حضرت علی (ع)، محفل انس با شهدا، مراسم سوگواری حضرت زینب(س) و ام دواد برگزار می‌شود.

دبیرستاد مردمی اعتکاف افزود: برنامه‌های بیان شده با محوریت موضوعات سبک زندگی اسلامی، بصیرت‌افزائی، تربیت اسلامی، تاریخ اسلام، نماز و قرآن توسط سخنرانان مطرح برگزار می‌شود.

آماده‌سازی مساجد شهرستان تویسرکان برای برگزاری آیین اعتکاف

سرپرست اداره تبلیغات اسلامی شهرستان تویسرکان نیز از آماده سازی و هماهنگی مساجد شهرستان برای برگزاری مراسم معنوی اعتکاف خبر داد. حجت‌الاسلام علی کاروند با هماهنگی لازم و آماده سازی بیش از ۸ مسجد در تویسرکان، این شهرستان برای ثبت نام و برگزاری مراسم اعتکاف آماده شده است.

وی در ادامه افزود: برای برگزاری هرچه باشکوه تر این مراسم معنوی، هماهنگی لازم در ستاد اعتکاف این شهرستان انجام گرفته است.

پیش‌بینی حضور ۱۰۰۰ اسدآبادی در مراسم پرفیض اعتکاف

رئیس اداره تبلیغات اسلامی شهرستان اسدآباد از پیش‌بینی حضور و شرکت یک هزار نفر از مردم این شهرستان در مراسم پر فیض اعتکاف امسال خبر داد. حسین گروسی با اشاره به فرارسیدن ماه رجب عنوان کرد: مراسم ایام اعتکاف از روز ۲۲ فروردین آغاز می‌شود که افراد متقاضی طی روزهای تعیین‌شده می‌توانند برای ثبت‌نام اقدام کنند.

گروسی با بیان اینکه در راستای مراسم معنوی اعتکاف امسال ۸ مسجد در سطح شهر و روستای شهرستان درنظرگرفته شده است، افزود: از این تعداد مساجد، ۴ مسجد در سطح شهر اسدآباد و آجین و ۴ مسجد در سطح روستاهای موسی‌آباد، چنارسفلی و علیا و طویلان‌سفلی درنظر گرفته شده است.

۹ مسجد آماده برگزاری مراسم اعتکاف در ملایر

دبیر ستاد برگزاری مراسم معنوی اعتکاف شهرستان ملایر هم از پیش بینی حضور ۲ هزار نفر در مراسم معنوی اعتکاف امسال در این شهرستان خبر داد

حجت‌الاسلام محمد عباسی از پیش‌بینی حضور ۲ هزار نفر در مراسم معنوی اعتکاف امسال در شهرستان ملایر خبر داد و افزود: این تعداد در سال گذشته یک‌هزار و ۷۰۰ نفر بوده است.

عباسی با اشاره به برنامه‌های پیش بینی شده برای معتکفان در ایام اعتکاف تصریح کرد: برنامه‌های مختلفی شامل مباحث آزاد، مباحث اعتقادی، فرهنگی، اخلاق ، قرآنی، سخنرانی روحانیون و اساتید و ... برای معتکفان در این ایام پیش‌بینی شده است.

برگزاری کلاس های آموزش مداحی در ملایر

رئیس کانون مداحان و شعرای آیینی شهرستان ملایر از ادامه برگزاری کلاس های آموزش مداحی طی سال جدید در شهرستان ملایر خبر داد. به گزارش مهر، خسرو صحرانورد از ادامه برگزاری کلاس آموزش مداحی طی سال جدید در شهرستان ملایر خبر داد.

وی گفت: طی هماهنگی انجام شده با شرکت کنندگان در کلاسهای آموزش مداحی مقرر شد کلاسها در سال جدید نیز با حضور اساتید برجسته مداحی کشوری ادامه پیدا کند.

صحرانورد عنوان کرد: با توجه به استقبال خوب مداحان شهرستان، کانون مداحان در تلاش است تا از اساتید بیشتری در زمینه آموزش به مداحان استفاده کند.

پیام تاریخ، تمدن و فرهنگ مادستان
The Message Of Madestan's History & Civilization & Culture
روزنامه همدان پیام
۴
سه شنبه ● ۱۵ فروردین ماه ۱۳۹۶ ● شماره ۲۸۷۸
ایران و جهان
siasat@hamedanpayam.com

دولت

ایران مایل به خرید ۱۰۰ هواپیمای سوخو است

وزیر انرژی روسیه اعلام کرد که ایران مایل به خرید یکصد فروند هواپیمای سوخو سوپرجت با برد کوتاه است.اگر چه توافق‌های کنونی خرید تنها ۱۲ هواپیما را پیش‌بینی کرده است.

به گزارش ایسنا، الکساندر نواک، وزیر انرژی روسیه گفت: ما شنیده‌ایم که ایرانی‌ها خرید این هواپیماها را در نظر دارند، اما با این حال ما با شرکای ایرانی خود در تلاشیم تا فروش هواپیماهای سوخو ۱۰۰ را هموار کنیم.

نواک افزود: همکاران ما تایید کرده‌اند که تاکنون رایزنی‌های مربوط به خرید ۱۲ هواپیما انجام شده است؛ در کوتاه مدت فروش ۳۰ هواپیما را در نظر داریم.

خبر

مجلس خلاءهای قانونی را برای ایجاد اشتغال برطرف کند

یک عضو کمیسیون برنامه و بودجه مجلس شورای اسلامی بر ضرورت رفع خلاءهای قانونی از سوی مجلس برای ایجاد اشتغال تاکید کرد.

مهرداد لاهوتی در گفت‌وگو با ایسنا با اشاره به نامگذاری سال ۹۶ به نام تولید و اشتغال، اظهار کرد: برای تحقق هدفگذاری‌های پیش بینی شده در راستای ایجاد اشتغال ما باید اتکایمان را به واردات کاهش دهیم و در مقابل نگاه ویژه‌ای به صادرات داشته باشیم. به طور مثال اگر ۵۰ میلیارد دلار واردات داریم، باید به شکلی برنامه ریزی کنیم که در ۵ سال آینده ۵۰ درصد تراز واردات را کاهش دهیم.

خبر

ایجاد اختلاف بین اصلاح‌طلبان راهبرد رقباست

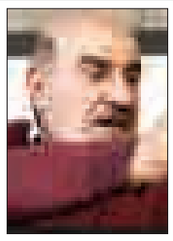

رئیس کارگروه سیاست‌گذاری و برنامه‌ریزی شورای عالی گفت: کسانی که از ابزار تخریب در رقابت‌های انتخاباتی بهره می‌برند، حتی درصورت پیروزی منشا خیر در جامعه نخواهند بود، لذا باید از همراهی با آنان اجتناب کرد. حسین کمالی در گفت‌وگو با ایلنا، عنوان کرد: ایجاد اختلاف بین اصلاح‌طلبان و ممانعت از یکپارچگی آنان راهبردی کم‌هزینه برای محافظه‌کاران و رقبا در رقابت‌های انتخاباتی آتی است. او افزود: باید هوشیارانه تلاش وحدت‌شکنان را بلااثر کرد. اقدامات رقبا و عوامل شناخته شده آنان در فضای مجازی از دید رصدکنندگان انتخابات پیش‌رو پنهان نیست.

خبر

رهبر معظم انقلاب در حرم رضوی:

در زمینه مسائل و مشکلات اقتصادی بن بست نداریم

حضرت آیت ا... خامنه‌ای رهبر معظم انقلاب اسلامی با تأکید بر اینکه همه بدانند ما در زمینه مسائل و مشکلات اقتصادی بن بست نداریم و می توانیم پیش برویم، افزودند: تمرکز مسئولان بر تولید داخلی و مطالبه‌گری ملت دراین زمینه موجب حل مشکلات فراوان بویژه «بیکاری جوانان» خواهد شد.

به گزارش ایرنا، رهبر معظم انقلاب اسلامی عصر در نخستین روز سال نو، در اجتماع عظیم و پر شور زائران و مجاوران حرم رضوی (ع) با تجلیل از وحدت و پایبندی ملت به ارزش های انقلاب و دلبستگی مردم به مبانی و عرصه‌های دینی، «مسائل معیشتی و اقتصادی» و «انتخابات» اردیبهشت ماه را دو موضوع مهم سال جدید خواندند و با تأکید بر ضرورت حل همه مشکلات کشور در سایه «مدیریت‌های متدین، انقلابی، کارآمد و پر انگیزه»، گفتند: تمرکز مسئولان بر تولید داخلی و مطالبه‌گری ملت در این زمینه موجب حل مشکلات فراوان بویژه «بیکاری جوانان» خواهد شد و ملت عزیز ایران در سال جدید در تحقق خواست اصلی و مهم اینجانب یعنی حضور پر شور همه واجدان شرایط در انتخابات، بر عزت و اقتدار و آبروی ایران خواهد افزود و با درخشش واقعی در انتخابات، شکوه خود را به رخ دشمنان خواهد کشید.

رهبر انقلاب اسلامی سپس به مسئله اساسی و اولویت اول کشور یعنی اقتصاد اشاره کردند و با تأکید بر اینکه هدف دشمن، فشار اقتصادی بر مردم ایران با هدف دلسرد و دلزده کردن آنان از نظام اسلامی است، افزودند: البته دشمن نادان و بی‌ایمان، در طول سالهای طولانی به‌دنبال جدا کردن ملت از نظام اسلامی بوده است اما تاکنون موفق نشده و پس از این نیز موفق نخواهد شد.

نکته دیگری که رهبر انقلاب اسلامی قبل از ورود به بحث اصلی خود درخصوص مسائل اقتصادی کشور و چگونگی حل آنها از طریق تولید داخلی و ایجاد اشتغال، بیان کردند، موضوع ظرفیت ها و توانایی های بالفعل و بالقوه کشور بود.

حضرت آیت الله خامنه ای ظرفیت ها و توانایی های انسانی و طبیعی کشور را بسیار بالا دانستند و به عنوان نمونه به برخی از این ظرفیت های کم نظیر اشاره کردند.

ایشان افزودند: کشور از لحاظ نیروی انسانی دارای پنج میلیون دانشجو، ۱۰ میلیون دانش آموخته دانشگاهی و ۳۳ میلیون نیروی کار جوان است که این یک ثروت عظیم است.

رهبر انقلاب اسلامی، «بیکاری بخصوص بیکاری جوانان تحصیل کرده» و «مشکلات معیشتی مردم بویژه طبقات ضعیف» را دو مشکل اصلی در عرصه اقتصادی برشمردند و خاطرنشان کردند: مردم از لحاظ معیشت دچار مشکل هستند و مشکلات معیشتی تبعات اجتماعی و فرهنگی را در پی دارد و دشمن نیز برروی همین مسائل متمرکز می شود.

ایشان ضمن قدردانی از اقدامات مسئولان در زمینه اقتصاد مقاومتی، در سال ۹۵، افزودند: دولت در ابتدای سال ۹۵ موضوع کمک به واحدهای تولیدی کوچک و متوسط را در دستور کارخود قرار داد و تصمیم گرفت با اختصاص پانزده هزار میلیارد تومان بودجه، بیست هزار کارگاه را از رکود خارج کند که اقداماتی، اگرچه دیر هنگام، انجام گرفت اما آنچه که مهم است نظارت و استمرار آن، برای به سرانجام مطلوب رسیدن کارها است.

رهبر انقلاب اسلامی خاطرنشان کردند: بررسی های میدانی نشان می دهد که اقدامات دولت برای خارج کردن واحدهای کوچک و متوسط تولیدی از رکود، پیشرفتهایی داشته است اما نه به آن اندازه ای که برای آن هزینه شده است.

حضرت آیت الله خامنه ای در ترسیم وضعیت اقتصادی کشور گفتند: برخی شاخص های اقتصادی کشور خوب و برخی منفی هستند. در حالیکه شاخص تورم کاهش نشان می دهد اما شاخص بیکاری افزایش یافته است و در حالیکه شاخص ها رشد اقتصادی را مثبت نشان میدهند، اما رشد سرمایه گذاری منفی است و در حالیکه در بخش نفت پیشرفت داشتیم در بخش هایی همچون معدن و مسکن، پس رفت داشته ایم.

ایشان با تأکید بر اینکه آمارهای رسمی کشور، شرایط را به سمت حل مشکلات اقتصادی نشان نمی دهند، خاطرنشان کردند: در چنین شرایطی، مهمترین اولویت برای حل مشکلات اقتصادی، تکیه بر «تولید ملی و تولید داخلی» است.

روحانی در دیدار نوروزی با جمعی از کارگزاران نظام و مدیران دستگاه ها تاکید کرد

ناامیدکردن مردم یعنی پایان مردم سالاری

رئیس جمهوری همه کارگزاران نظام و مدیران دستگاه های اجرایی را به تلاشی فراگیر برای تولید و اشتغال در کشور فرا خواند و تاکید کرد:در سایه یک تولید اشتغال زا و پرشتاب قادر خواهیم بود به هر دو هدفی که رهبر معظم انقلاب اسلامی در عرصه تولید و اشتغال برای سال جدید ترسیم کرده اند، دست یابیم.

به گزارش ایرنا، حجت‌الاسلام والمسلمین حسن روحانی روز گذشته در دیدار نوروزی با جمعی از کارگزاران نظام و مدیران دستگاه‌های مختلف اجرایی کشور، تولید را مقدمه ای برای اشتغال و رشد اقتصادی دانست و گفت: تلاش برای تولید اشتغال زا در کشور وظیفه ای دینی، ملی و انقلابی است و هدفگذاری دولت در سال جدید، اشتغال بالای ۷۰۰ هزار نفری است .

وی در این دیدار که در دفتر رئیس جمهوری برگزار شد با آرزوی سالی توام با رفاه عمومی ، اشتغال جوانان، امنیت و رشد و شکوفایی در همه زمینه های اقتصادی، اجتماعی ، فرهنگی و سیاسی، خاطرنشان کرد: اشتغال یکی از مهمترین مسایل اقتصادی، اجتماعی و امنیت آفرین کشور است و اگر مردم احساس کنند اشتغال در مسیر درستی قرار گرفته ، امید و آرامش عمومی در جامعه افزایش خواهد یافت.

رئیس جمهوری به تلاش های دولت در عرصه اشتغال اشاره کرد و یادآور شد: در دنیا طی سال های گذشته تنها چند کشور بوده اند که توانسته اند اشتغال بالای ۶۰۰ هزار نفر ایجاد کنند.

روحانی ادامه داد: در سال گذشته به طور میانگین موفق شدیم ۷۰۰ هزار اشتغال ایجاد کنیم اما باید برای بالا بردن این رقم با توجه به آمار انباشته شده متقاضیان کار، تلاش ها مضاعف شود.

وی در بخش دیگری از سخنان خود، تراز مثبت تجاری ،تورم تک رقمی و خروج از رکود ، تقویت روند اشتغال زایی، جذب سرمایه خارجی ، نوسازی صنایع حمل و نقل هوایی، ریلی و جاده ای و فعال کردن ۲۴ هزار واحد صنعتی در کشور را از دستاوردهای دولت یازدهم برشمرد.

رئیس قوه مجریه با تاکید بر نقش ارزنده برجام در تحقق بخشی از این دستاوردها گفت: هدف ما در برجام این بود که سایه تهدید را از سر کشور برداریم و همچنین زنجیر تحریم های ظالمانه و تحمیلی را پاره کنیم که همه اینها در سایه کمک های خداوند ، هدایت های رهبرمعظم انقلاب و حمایت های مردم تحقق یافت.

روحانی همچنین اظهارداشت: ما برای نخستین سال از زمان تصویب سند چشم انداز ۲۰ ساله جمهوری اسلامی ایران، به رشد ۸ درصدی در سال ۹۵ دست یافتیم و این تحقق آرزویی ۱۲ سال در این عرصه بود.وی آسیب ناپذیری در برابر فشارهای خارجی را از جمله اهداف اقتصاد مقاومتی دانست و گفت: خودکفایی در عرصه تولید گندم و تامین مواد غذایی ، تامین گاز مورد نیاز کشور و افزایش صادرات نفت و میعانات نفتی ، تلاش هایی در عرصه اقتصاد مقاومتی بود.

رئیس جمهوری افزود: عده ای تلاش دارند حقایق را معکوس جلوه دهند و فکر می کنند با وارونه کردن حقایق به دولت ضربه می زنند، اما این اقدام مردم را مایوس و ناامید می کند که ضربه به نظام ، کشور و ملت است .

روحانی تصریح کرد: باید واقعیات را به مردم گفت و شرایطی سالم، شفاف و رقابتی را ایجاد کنیم تا مردم بتوانند انتخاب درستی انجام دهند.

وی در بخش دیگری از سخنان خود به دو انتخابات مهم و سرنوشت ساز اردیبهشت ماه اشاره کرد و گفت: در انتخابات پیش رو ، آنچه مهم است حضور حداکثری مردم در پای صندوق های رای و تشویق همگان به رای دادن است.

رئیس جمهوری تصریح کرد: مایوس کردن مردم از حضور در پای صندوق های رای حرکت در مسیر دشمنان ملت است و مردم بدانند سرنوشت کشور با نتیجه صندوق آراء رقم می خورد و حضور آنان در انتخابات، برای عظمت کشور بسیار اهمیت دارد.

وی، انتخابات را کلید جمهوریت و مردمسالاری و از مبانی مشروعیت برشمرد و گفت: جمهوری اسلامی ایران متکی به رای مردم و انتخابات است و اهداف بلند ملت و کشور از این طریق محقق می شود.

رئیس جمهوری به نقش و اهمیت حضور پرشور و باشکوه مردم در انتخابات در تقویت جایگاه کشور در عرصه بین المللی اشاره کرد و اظهارداشت: ما دنبال برگزاری انتخاباتی پرشور، باشکوه و توام با اخلاق و رقابت در کشور هستیم و خواهان انتخاباتی همانند برخی کشورها که با بداخلاقی و تخریب مواجه بود، نیستیم.

روحانی با یادآوری این که باید نتیجه صندوق های رای، شکوفایی اهداف مورد نظر ملت ایران باشد و همه قوا باید دست به دست هم دهند و حضور حداکثری توام با اخلاق و راستگویی را در انتخابات پیش رو رقم بزنند، خاطرنشان کرد: رشد نظام در سایه مشارکت مردم و صندوق های آراء است و ضروری است که همگان مردم را به حضور فعال تر و حداکثری در پای صندوق های رای تشویق کنند و مردم نیز باید همیشه به صندوق های رای امید داشته باشند و اگر مایوس شوند و این امید قطع شود، پایان مردم سالاری و دمکراسی است.

خبر

رئیس ستاد انتخابات کشور خبر داد

آغاز نام نویسی داوطلبان انتخابات ریاست‌جمهوری از ۲۲ فروردین

رئیس ستاد انتخابات کشور با بیان اینکه نام نویسی از داوطلبان انتخابات ریاست جمهوری از ۲۲ فروردین ماه آغاز می‌شود،گفت: مجریان و ناظران انتخابات ریاست جمهوری اگر قصد داوطلبی دارند باید قبل از نام نویسی از سمت خود کناره‌گیری کنند.

علی‌اصغر احمدی در پاسخ به این سؤال که چه کسانی باید برای داوطلبی در انتخابات ریاست جمهوری از سمت خود استعفا دهد و این موضوع شامل چه کسانی می‌شود، اظهار داشت: بر اساس ماده ۳۷ قانون انتخابات ریاست جمهوری کلیه افرادی که مسئولیت مستقیم در امر انتخابات ریاست جمهوری به صورت اجرا یا نظارت دارند در صورتی می‌توانند داوطلب انتخابات ریاست جمهوری شوند که قبل از ثبت‌نام از سمت خود استعفا داده باشند و در آن سمت شاغل نباشند.

به گزارش فارس، وی در ادامه افزود: تمام کسانی که خود را واجد شرایط می‌دانند می‌توانند در این انتخابات ثبت‌نام کنند الا مجریان و ناظرین انتخابات ریاست جمهوری که طبق قانون اگر قصد داوطلبی در این انتخابات را دارند باید قبل از ثبت‌نام استعفا کرده باشند. لذا در این زمینه قانون بسیار شفاف است و همچنین تاریخ مشخصی هم برای دیگران وجود ندارد. مثلا اعضای دولت، قوه قضائیه و نمایندگان مجلس نیاز به استعفا ندارند الا کسانی که در اجرا و نظارت این انتخابات نقش ایفا می‌کنند که اگر قصد داوطلبی دارند باید از سمت خود استعفا دهند.

رئیس ستاد انتخابات کشور در پاسخ به این سؤال که هیأت اجرایی انتخابات ریاست جمهوری چه زمانی تشکیل می‌شود، تاکید کرد: در اجرای ماده ۳۱ قانون ریاست جمهوری هیأت اجرایی مرکزی انتخابات ریاست جمهوری با توجه به رایزنی و مکاتباتی که با هیأت مرکزی شورای نگهبان انجام گرفته طی روزهای آینده تشکیل خواهد شد.

احمدی با بیان اینکه ثبت‌نام از داوطلبان انتخابات ریاست جمهوری در وزارت کشور (ستاد انتخابات کشور) انجام خواهد شد، اضافه کرد: بنا به دستوری که وزیر کشور صادر خواهد کرد از روز ۲۲ فروردین کار تشکیل هیأت اجرایی انجام خواهد شد.

وی درباره زمانبندی تعیین صلاحیت داوطلبین انتخابات شوراهای اسلامی شهر و روستا گفت: در حال حاضر فرمانداران و بخشداران سوابق کلی داوطلبان را به مراجع ۴گانه استعلام ارسال کرده‌اند که آنها ظرف ۱۰ روز یعنی از ۷ تا ۱۶ فروردین ماه فرصت دارند نتایج بررسی‌های خود را به فرمانداران و بخشداران ارسال کنند که از آن پس هیأت‌های اجرایی به مدت ۷ روز بر صلاحیت داوطلبین را بررسی خواهند کرد و به طور کلی در ۳ روز آینده هیأت‌های اجرایی صلاحیت داوطلبان را آغاز خواهند کرد.

گردهمایی انتخاباتی حزب موتلفه اسلامی برگزار می شود

گردهمایی انتخاباتی حزب موتلفه اسلامی امروز با حضور اعضای شورای مرکزی این حزب برگزار می شود.

به گزارش مهر، گردهمایی انتخاباتی حزب موتلفه اسلامی استان تهران با سخنرانی «سید مصطفی میرسلیم» رئیس شورای مرکزی، «محمدنبی حبیبی» دبیرکل و «اسدالله بادامچیان» نایب رئیس شورای مرکزی برگزار می‌شود.

رسیدگی به صلاحیت داوطلبان شوراها از ۱۷ فروردین

استعلام داوطلبان پنجمین دوره شوراهای اسلامی شهر و روستا از مراجع ذی‌ربط در حال انجام است و از ۱۷ فروردین جاری رسیدگی به صلاحیت داوطلبان این انتخابات در هیات های اجرایی آغاز می شود.

دبیر ستاد انتخابات کشور در گفت و گو با ایرنا افزود: هیات های اجرایی انتخابات شوراهای اسلامی شهر و روستا تا ۲۳ فروردین ماه صلاحیت داوطلبان را بررسی می کنند و پس از اعلام نظر هیات های اجرایی، هیات های نظارت شهرستان و بخش از ۲۵ تا ۳۰ فروردین نظر خود را اعلام خواهند کرد.

علی پورعلی مطلق با بیان این که هیات های نظارت اول اردیبهشت ماه نتایج تایید صلاحیت داوطلبان را به هیات های اجرایی اعلام می کنند، گفت: فرمانداری ها نیز دوم اردیبهشت ماه نتایج بررسی صلاحیت داوطلبان پنجمین دوره انتخابات شوراهای اسلامی شهر و روستا را به داوطلبان اعلام می کنند و داوطلبان رصد صلاحیت شده می توانند تا ششم اردیبهشت ماه اعتراض خود را به هیات های نظارت بالادستی اعلام کنند.

پورعلی مطلق همچنین در خصوص بررسی صلاحیت داوطلبان انتخابات میان دوره ای مجلس شورای اسلامی یادآور شد: هیات های نظارت استان ها تا ۱۸ فروردین ماه جاری به صلاحیت داوطلبان رسیدگی و نتایج رسیدگی را ۱۹ فروردین ماه به فرمانداری های حوزه های انتخابیه اعلام می کنند. وی ادامه داد: پس از آن داوطلبان رد صلاحیت شده می توانند تا هشتم اردیبهشت ماه به مدت ۲۰ روز شکایت خود را به شورای نگهبان اعلام کنند.

پورعلی مطلق از احزاب و گروه های سیاسی خواست با توجه به اهمیت انتخابات ۲۹ اردیبهشت ماه، حضور موثری در عرصه انتخابات داشته باشند و مشارکت مردم را مدنظر قرار دهند که این مشارکت در سرنوشت آنها تاثیر دارد.

وی تصریح کرد: ۲۲ فروردین ماه زمان نام نویسی داوطلبان انتخابات ریاست جمهوری است که با این نام نویسی متوجه می شویم رایزنی ها منجر به حضور چه افرادی در عرصه انتخابات شده است.

دبیر ستاد انتخابات کشور افزود: با نام نویسی داوطلبان رقابت های انتخاباتی جدی تر می شود، در دوره های گذشته شاهد بودیم برخی افراد که رئیس جمهوری شدند قبل از نام نویسی اسم آنان حتی در جامعه مطرح نبود.

پورعلی مطلق ادامه داد: نام نویسی خوب و گسترده داوطلبان در انتخابات شوراهای اسلامی شهر و روستا نشان دهنده آن است که مشارکت خوبی در انتخابات پیش رو خواهیم داشت.

به گزارش ایرنا، انتخابات دوازدهمین دوره ریاست جمهوری همزمان با انتخابات پنجمین دوره شوراهای اسلامی شهر و روستا و میان دوره ای مجلس شورای اسلامی ۲۹ اردیبهشت ماه سال جاری برگزار می شود.

نام نویسی از داوطلبان انتخابات میان دوره ای مجلس شورای اسلامی در حوزه های انتخابیه مراغه و عجب شیر و اهر و هریس در استان آذربایجان شرقی، اصفهان و بندرلنگه، پارسیان و بستک در استان هرمزگان از هشت تا ۱۴ اسفندماه ۱۳۹۵ انجام شد که در طول این مدت ۲۸۲ نفر نام نویسی کردند.

همچنین نام نویسی از داوطلبان انتخابات پنجمین دوره شورای اسلامی شهر و روستا از ۳۰ اسفندماه ۱۳۹۵ آغاز و تا ششم فروردین ماه ادامه داشت که در طول این مدت ۲۸۷ هزار و ۴۲۵ نفر نام نویسی کردند.

نوبت دوم

سازمان صنعت، معدن و تجارت استان همدان

آگهی فراخوان داوطلبین عضویت در هیأت مدیره و بازرس اتحادیه های صنفی‌اتحادیه عکاسان و فیلمبرداران

بر اساس ماده ۶ آیین‌نامه اجرایی انتخابات اتحادیه‌های صنفی، در نظر است انتخابات هیأت مدیره و بازرس اتحادیه عکاسان و فیلمبرداران شهرستان همدان برگزار گردد. لذا از واجدین شرایط عضویت در هیأت مدیره و بازرس اتحادیه صنف مزبور که در ذیل شرایط آنان اعلام گردیده دعوت بعمل می‌آید از روز دوشنبه مورخ ۹۶/۱/۱۴ لغایت روز شنبه مورخ ۹۶/۱/۲۶ به مدت ۱۰ روز کاری (بدون احتساب ایام تعطیل) با مراجعه به سامانه iranianasnaf.ir (قسمت ثبت‌نام داوطلبین در انتخابات اتحادیه‌های صنفی در صفحه اول سامانه) نسبت به ثبت‌نام و اخذ کد رهگیری اقدام، سپس شخصاً با در دست داشتن مدارک ذیل و کدرهگیری اخذ شده به هیأت اجرایی برگزاری انتخابات اتحادیه‌های صنفی واقع در بلوار مدنی بلوار ۱۵ فروردین سازمان صنعت، معدن و تجارت اداره امور اصناف و تشکل‌های صنفی مراجعه و ثبت‌نام نمایند.

شرایط داوطلبین:

۱- تابعیت جمهوری اسلامی ایران
۲- اعتقاد و التزام عملی به نظام جمهوری اسلامی ایران
۳- عدم ممنوعیت تصرف در اموال مانند حجر، ورشکستگی و افلاس
۴- نداشتن سوء پیشینه کیفری موثر و عدم اعتیاد به مواد مخدر (در این خصوص استعلام مربوطه از سوی هیأت اجرایی صادر می‌شود)
۵- عدم اشتهار به فساد
۶- داشتن حداقل مدرک تحصیلی دیپلم برای افراد فاقد سابقه عضویت در هیأت مدیره اتحادیه (مدرک تحصیلی و یا گواهی‌نامه معتبر از اداره آموزش و پرورش)
۷- حداکثر سن در زمان ثبت‌نام هفتاد و پنج سال
۸- داشتن پروانه کسب معتبر دائم: پروانه کسب معتبر پروانه کسبی است که تا تاریخ اعتبار آن منقضی نگردیده صاحب پروانه تغییر شغل نداده و واحد صنفی خود را به غیر واگذار و یا اجاره نداده، واحد صنفی فعال و مکان آن تغییر نیافته باشد.
۹- وثاقت و امانت

مدارک مورد نیاز ثبت‌نام

۱- سه قطعه عکس ۴×۳ جدید
۲- یک برگ تصویر پروانه کسب همراه اصل آن
۳- یک سری تصویر از کلیه صفحات شناسنامه همراه با اصل آن
۴- یک برگ تصویر کارت ملی همراه اصل آن
۵- یک برگ تصویر مدرک تحصیلی (دیپلم به بالا) به همراه اصل آن
۶- یک برگ تصویر اعتبارنامه جهت افرادی که دارای سابقه عضویت در هیأت مدیره می‌باشند.

مجید زرین‌دلاور - رئیس هیأت اجرایی انتخابات

مفقودی

بیمه‌نامه رازی خودرو مزدا به شماره بیمه‌نامه ۳۱۱۲۰۰۱۶/۹۵/۰۲۵۳ به شماره پلاک ۱۵۸۱۸ج۷۱ به شماره موتور ۴۸۰۰۴۰ به شماره شاسی ۸۳NDPE۰۳۳۰۸ به نام علیرضا بیگ‌محمدی به شماره شناسنامه ۱۱۲۰۲۲ مفقود گردیده و از درجه اعتبار ساقط می‌باشد.

پیام تاریخ، تمدن و فرهنگ مادستان
The Message Of Madestan's History & Civilization & Culture
روزنامه همدان پیام
۵
سه شنبه ● ۱۵ فروردین ماه ۱۳۹۶ ● شماره ۲۸۷۸
جامعه
ejtemaei@hamedanpayam.com

سال ۹۵ بیماری وبا در کشور نداشتیم

با پیگیری های وزارت بهداشت هیچ موردی از بیماری وبا در سال ۹۵ در ایران نداشتیم.
رئیس مرکز مدیریت بیماری های واگیر وزارت بهداشت، گفت: بیماری وبا تاکنون چندین بار اپیدمی گسترده در کشور داشته است که بزرگترین آن در سال ۱۳۴۴ بوده است که بین ۱۰ هزار تا ۲۰ هزار مبتلا داشتیم.
محمد مهدی گویا، در گفت و گو با ایرنا، افزود: بیماری وبا یک بیماری میکروبی است که عامل آن یک نوع باکتری است که معمولا از طریق آب یا غذای آلوده وارد سیستم گوارشی انسان می شود.

مبتلایان به اتیسم به انواع خدمات تخصصی نیازمندند

مبتلایان به اتیسم به خدمات تخصصی مستمر اعم از روانشناسی، کاردرمانی و گفتار درمانی نیاز دارند.به گزارش ایسنا، رئیس سازمان بهزیستی کشور گفت: اختلالات طیف اتیسم از جمله اختلالات پرهزینه ای است که نیاز به خدمات تخصصی مستمر اعم از روانشناسی، کاردرمانی، گفتار درمانی و غیره داشته و به همین دلیل مخارج این خانواده‌ها بسیار بالا است.
انوشیروان محسنی بندپی افزود: بهزیستی از سال ۸۱ با ارائه خدمات آموزشی و توانبخشی به افراد دارای اختلال طیف اتیسم، در کنار آنان بوده است.

میانگین سنی مادران کشور به ۴۳ سال رسید

براساس داده های سرشماری سال ۱۳۹۰ حدود ۷۰درصد زنان کشور حداقل یک بار تجربه زایمان داشته و مادری را تجربه کرده اند که میانگین سنی مادران کشور در سال ۱۳۹۵، ۴۳ سال بوده است.
حمید درخشان نیا، رئیس سازمان ثبت احوال کشور از کاهش مرگ و میر مادران در کشور خبرداد و گفت:۴۳،۷ درصد از زنانی که در سال ۱۳۹۱ ازدواج کرده اند تا نیمه سال ۱۳۹۵ حداقل یک فرزند به دنیا آورده اند.

گزارشی از اتفاقات نوروزی

تعطیلات خبر را تعطیل نکرد

در ۱۳ روز تعطیلات نوروزی هر چند همدان پیام نیز همچون سایر رسانه های مکتوب به نوعی تعطیل بود اما خوشبختانه با فعال شدن کانال خبری روزنامه در این ایام و نیز خبرنگارانی کَکه اهبار را از جای جای استان به این کانال مخابره می کردند رخدادهای استان از طریق این کانال به مخاطبان اطلاع رسانی شد.
اما با توجه به اینکه همچنان رسانه های مکتوب مخاطب خاص خود را دارند و با اعتقاد به اینکه درصدی از مردم همچنان عادت به استفاده از روزنامه به عنوان یک رسانه فراگیر و عمومی دارند بر آن شدیم که گزارشی از اخبار این ۱۳ روز تهیه کنیم آنچه در زیر می خوانید گزارش جمع بندی شده رخدادهای ۱۳ روزه ای است که یا در کشور اتفاق افتاد و یا خبرهای بومی استان بوده است.

زلزله در همسایگی همدان

همزمان با آغاز تعطیلات نوروزی ۳ زلزله بیش از ۳ ریشتر در روز اول فروردین به ثبت رسید و بیشترین زمین‌لرزه‌های ثبت شده در ۱۳ روز اول فروردین مربوط به استان‌های جنوبی و غربی کشور بوده است.
ایران به دلیل قرار گرفتن در کمربند زلزله دنیا، همواره دستخوش زمین‌لرزه‌های متعدد است و در ۱۳ روز تعطیلات نوروزی بیش از ۱۰ زلزله بیش از ۳ ریشتر را پشت سر گذاشته است به گونه‌ای که در روز اول فروردین ۳ زلزله بالای ۳ ریشتر در کشور به ثبت رسیده است.
بزرگترین زلزله ای که در این مدت رخ داد در جیرفت و همسایه غربی ما کرمانشاه بود که حوادث خاصی در بر نداشت.

استان و استقبال از مسافران

اواخر سال گذشته بود که ستاد نوروزی به منظور آغاز سالی ایمن با کمترین مشکل تشکیل شد تا با برنامه ها و در کنار آن بازرسی های خود بتواند سلامت و شادی شهروندان و مسافران را فراهم کند.
این ستاد ضمن مهیا کردن شهر برای استقبال از مسافران با بنر ها و نماهای مناسب شهری به بازرسی از اماکن عمومی، راه ها و اماکن عرضه مواد غذایی پرداخت.

اجرای طرح سلامت نوروزی در همدان /۸۴ واحد صنفی پلمپ شد

با اجرای طرح سلامت نوروزی از ۲۵ اسفند ماه سال گذشته ۹۰ واحد متخلف در این استان پلمپ شد.
به دنبال بازرسی های صورت گرفته و ۳۹۴ مورد نمونه برداری از مواد غذایی، ۳۵ تن و ۷۰۰ کیلوگرم مواد غذایی فاسد و غیربهداشتی کشف و معدوم شد.
همچنین از وضعیت بهداشت محیطی اماکن عمومی حساس از جمله آرایشگاه ها، هتل ها و مراکز اقامتی پنج هزار و ۷۴۰ مورد بازرسی انجام شد.

مشاهده آنفلوانزای حاد پرندگان در همدان/۲۴۰۰ مرغ معدوم شدند

با اقدامات مستمر دامپزشکی استان همدان در راستای جلوگیری از شیوع آنفلوانزای حاد پرندگان در استان همدان، در پایش های این اداره کل، نمونه های آزمایشگاهی بیماری آنفلوآنزای مرغی در بازارچه پرندگان همدان مثبت و بلافاصله معدوم سازی انجام شد.
در این بازرسی ها با کسب دستور قضایی و با حضور نمایندگانی از نیروی انتظامی، آتش نشانی، محیط زیست و مرکز بهداشت معدوم سازی ۲ هزارو ۴۰۰ مرغ با واکنش سریع دامپزشکی همدان انجام شد و بازارچه پرندگان تا اطلاع بعدی، منطقه قرنطینه محسوب می شود.

امضا استاندارهمدان پای میثاق نامه "نه به تصادفات"

در ایام نوروز به منظور کاهش سوانح رانندگی پویش ملی "نه به تصادفات" راه اندازی شد.
محمد ناصر نیکبخت استاندار همدان در جریان بازدید از پایگاه های هلال احمر به پویش ملی "نه به تصادفات" پیوسته و این میثاق نامه را امضا کرد.
از ابتدای طرح نوروزی تا کنون یک هزار و ۸۰۰ تن از مسافران نوروزی، شهروندان و مسئولان استان همدان به پویش ملی"نه به تصادفات" پیوستند.

وقوع ۵۸ سانحه رانندگی در ایام نوروز در جاده های همدان
کاهش ۳۷ درصدی آمار متوفیان

به گفته سعید اسماعیلی جانشین پلیس راه استان همدان از ۲۵ اسفند سال گذشته تا پایان تعطیلات نوروزی حدود ۶۰ سانحه فوتی و جرحی در جاده های این استان رخ داده است.
از تعداد سانحه رانندگی، هشت سانحه فوتی رخ داده که منجر به مرگ حدود ۱۵ تن شد.
طبق گزارشات، آمار متوفیان سوانح جاده ای این استان از آغاز طرح نوروزی تا هشتم فروردین ماه ۹۶ نسبت به مدت مشابه سال گذشته ۳۷ درصد کاهش یافته است.
برخورد ۲ پراید در همدان با ۱۰ مجروح به همراه سانحه رانندگی در نهاوند که یک کشته و ۲ مجروح بر جا گذاشت از مهمترین اخبار در جاده های استان بود مهمترین علت بروز سوانح فوتی، رانندگی در حالت خستگی و خواب آلودگی و تردد با سرعت غیرمطمئنه است.

امدادرسانی به مصدومان توسط اورژانس همدان

تیم های اورژانس این استان از ۲۵ اسفندماه سال گذشته تا پایان تعطیلات و بعد از آن به مصدومان جاده ای استان امداد رسانی کردند.
بنا بر گزارش ها ۵۱ پایگاه فوریت های پزشکی در استان همدان برای ارائه خدمات به شهروندان و مسافران در طرح عملیاتی امداد نوروزی فعالیت دارند که روزانه ۱۰۰ عملیات انجام می دهند.

▪ از حوزه انتظامی چه خبر؟؟

شهادت مأمور ناجا در عملیات تعقیب و گریز در پایتخت

در حوزه انتظامی هم خبر دستگیری سارقان منازل در همدان که به ۸۲ سرقت اعتراف کرده بودند به همراه دستگیری باند بزرگ توزیع هروئین از جمله اخباری بود که در فضای مجازی منتشر شد.
اما پربازدید ترین خبر مربوط به شهادت ستوان دوم محسن طهماسبی اهل تویسرکان از پرسنل نیروی انتظامی بود که در راه برقراری امنیت پایتخت در تهران به شهادت رسید.
در راستای برقراری نظم و امنیت در سطح شهر تهران مأموران پلیس پایتخت در بزرگراه بسیج در هنگام برقراری ایست و بازرسی به یک خودرو پراید با چهار نفر سرنشین مشکوک شده و دستور ایست صادر کردند اما راننده خودرو از فرمان پلیس تمرد و متواری شد.
بلافاصله دوتن از مامورین فداکار با موتورسیکلت به تعقیب خودروی متهمین پرداخته که در حین تعقیب و گریز دچار سانحه شده و به شهادت می‌رسند.
پیکر شهید محسن طهماسبی دیروز دوشنبه در تهران تشییع و سپس به تویسرکان منتقل و روز چهارشنبه از میدان امام خمینی(ره) تویسرکان به سمت میدان شهید هرمزی تشییع و پس از اقامه نماز جهت خاکسپاری به بهشت زهرای تویسرکان منتقل می‌شود.
دو نفر در انفجار ایستگاه تقلیل فشار گاز همدان سوختند
وقوع انفجار در ایستگاه تقلیل فشار گاز منطقه کوریجان شهرستان کبودراهنگ و مرگ دو تن از کارگران نیز خبر دلخراشی بود که درپنجم فروردین ماه ره داد خبر داد.
بنا براین گزارش، دو تن از همکاران اداره گاز شهرستان کبودراهنگ مشغول کار تعمیراتی در ایستگاه تقلیل فشار گاز منطقه کوریجان بودند که نشت گاز اتفاق می‌افتد و با توجه به اینکه قابل مهار نبوده، منجر به آتش‌سوزی می‌شود و با نهایت تأسف دو تن از همکاران ما دچار حریق شده و فوت می‌کنند.

آخر هفته ای بارانی برای همدانی ها

۱۳ روز تعطیلات نوروزی در حالی سپری شد که با ورود سامانه بارشی از اواخر روز جمعه در این استان، آسمان همدان بارانی بود.
به گفته کارشناسان هواشناسی استان میزان بارش های همدان نسبت به مدت مشابه سال گذشته ۳۴ درصد و نسبت به میانگین بلند مدت ۱۱ درصد افزایش داشته است.

۱۳ بدر بارانی و مردمی که فرهنگ دوستی با طبیعت را ثابت کردند

آخرین روز تعطیلات نوروزی که به نام طبیعت است و مردم کشور ما هر ساله با حضور در طبیعت سعی می کنند زشتی ها را از خود دور کنند نیز در همدان یک روز بارانی زیبا را به تصویر کشیده بود.
در این روز طرح "پویش نه به ریختن زباله" اقدامی بود که فرهنگ دوستی با طبیعت را در اذهان عموم زنده کرد تا فراموش نکنیم که آلبوم های زیبای طبیعت را باید برای آیندگان حفظ کرد و قاب عکس مهربانی را در نمایشگاهی مملو از آثار چشم نواز به نمایش گذاریم.
پویش نه به ریختن زباله ها که به منظور حفظ زیبایی های محیط زیست به یک حرکت جمعی تبدیل شد یکی از عوامل بستر ساز توسعه محسوب می شود.
پویش نه به ریختن زباله در فضای مجازی به طور گسترده ای همه گیر شده است و تشکل های مردم نهاد در جریانی هماهنگ برای پاکسازی طبیعت دست دوستی را به سوی یکدیگر دراز کرده تا در حفظ و نگهداری این میراث گرانبها تلاش کنند.
اما پویش نه به ریختن زباله فقط خواست تشکل های مردم نهاد در همدان نبوده و بیشتر کاربران در فضای مجازی هر یک به گونه ای با انتشار عکس و یا فیلمی از زشتی هایی که انسانها بر سیمای طبیعت به وجود آورده اند در یک درخواست غیر مستقیم یکدیگر را به حفظ پاکیزگی دعوت کرده اند.
پویش نه به ریختن زباله فقط ویژه یک روز نیست بلکه این حرکت جمعی باید در همه روزهای سال تداوم داشته تا طبیعتی بکر و عاری از هرنوع آلودگی را حفظ کنیم.

یادداشت

زنگ خطر جدی برای بخش سلامت و اقتصاد

سالانه در حدود ۱/۲۵ میلیون نفر در جهان بعلت حوادث ترافیکی جان خود را از دست می دهند. ۹۰ درصد از این مرگ و میرهای جاده ای در جهان در کشورهای با درآمد متوسط و کم رخ می دهد.
هر ساله در حدود ۲۰ الی ۵۰ میلیون نفر در جهان بعلت جراحات ناشی از حوادث جاده ای و ترافیکی دچار ناتوانی و آسیب می شوند. سوانح ترافیکی و جاده ای خسارات اقتصادی قابل توجهی به قربانیان و خانواده های آنها و به کشورها می شود، طی تحقیقاتی در سال ۲۰۱۰ مشخص شد که حوادث جاده ای حدود ۳درصد از تولید ناخالص داخلی کشورها رو به خود اختصاص می دهد که این رقم به بیش از ۵ درصد در کشورهای کم درآمد و با درآمد متوسط می رسد.
از آنجا که حوادث در سنین جوانی رخ می دهد افراد بین ۱۵ تا ۴۴ ساله در حدود ۴۸ درصد از مرگ و میر حوادث جاده ای را به خود اختصاص می دهد. سالهای از دست رفته عمر بیشتری را موجی می شود. این دست حوادث، بالاخص سوانح جاده ای به عنوان یکی از عوامل مهم و تهدید کننده زندگی انسانها درآمده است. شناسایی و کنترل عوامل خطر موثر در بروز حوادث می تواند به میزان بسیار زیادی از بار مرگ و میر در کشور بکاهد. بنابراین در نظر گرفت این جنبه از مشکلات سلامتی مردم در نظام تحول سلامت بسیار اهمیت یافته و می تواند زمینه ساز تحولی شگرف در خدمات بهداشتی را فراهم آورد. توانمندسازی جامعه به همراه اصلاح محیطی و اعمال قوانین پایدار سه عامل عمده برای کاهش مرگ و مصدومیت ها می باشد.
حوادث حجم وسیعی از مرگ، ناتوانی و هزینه های مستقیم و غیر مستقیم را به جوامع تحمیل می کند. در ایران سالانه ۳۰۰هزار مورد مرگ رخ می دهد یعنی روزانه ۸۰۰تا ۸۵۰ مورد که حدود ۱۲۰الی ۱۳۰مورد از آن ناشی از است که پس از بیماریهای قلبی و عروقی، با ۵/۱۷درصد علل مرگف دومین عامل مرگ و میر در همه گروههای سنی راتشکیل می دهد و در سنین زیر ۴۰ سال اولین عامل مرگ محسوب می شود.
از سوی دیگر، در کشورمان هر ساله حدود ۴-۳/۵ میلیون سال عمر به دلیل مرگ زود هنگام از دست می رود که سهم حوادث در این بخش۲۷درصد است. روند رو به رشد مرگ های ناشی از حوادث طی سالهای اخیر زنگ خطری جدی برای بخش سلامت و اقتصاد را به صدا درآورده است. سالانه بیش از ۳۲۰ هزار کشته و مصدوم در حوادث رانندگی اتفاق افتاده است که می توان با اجرای برنامه های موثر آنها را کاهش داد. براساس گزارش کشوری ثبت حوادث سال۹۵ ، تعداد کل مصدومین۱۵۰۰۰۰۰نفر است که از این تعداد ، ۳۰ درصد مونث و ۷۰ درصد مذکر هستند. در جهان نیز ۷۳ درصد از مرگ و میرهای حوادث جاده ای در میان مردان رخ می دهد که این آمار در میان افراد زیر ۲۵ سال تقریبا ۳ برابر بیشتر از زنان است. تعداد مصدومین حوادث ترافیکی ۴۲۰۰۰۰نفر است که ۲۹ درصد مصدومین را تشکیل می دهد. حوادث ترافیکی و جاده ای نخستین اولویت حوادث است که ۲۹ درصد مصدومین را به خود اختصاص می دهد.
در این گزارش سه نوع حادثه ترافیکی بررسی شده است. نخستین اولویت حوادث مربوط به تصادف خودرو سوار است که ۴۸ درصد مصدومین کل تصادفات را تشکیل می دهد. دومین اولویت حوادث مربوط به تصادف موتور سوار است که ۳۵ درصد مصدومین کل تصادفات رو به خود اختصاص می دهد. سومین اولویت تصادف عابر پیاده است که ۱۷ درصد کل تصادفات را شامل می شود. حوادث ترافیکی و جاده ای اولین اولویت حوادث در گروهای سنی جوانان(۲۹-۲۰) و میانسالان(۵۹-۳۰)است. با توجه به مطالب گفته شده ضرورت دارد که مقدمات اجرایی شدن طرح جامعه ایمن بعمل آید تا انشاالله شاهد کاهش چشمگیر این نوع حوادث باشیم.

راه‌اندازی «سامانه اصالت سنج» برای مقابله با پایان‌نامه‌های تقلبی

معاون پژوهشی دانشگاه آزاد اسلامی از راه‌اندازی «سامانه اصالت سنج» برای مقابله با سرقت علمی و پایان‌نامه‌های تقلبی خبر داد.
واشقانی فراهانی، معاون در گفت‌وگو با ایلنا، در خصوص آخرین وضعیت پیگیری و مقابله با تقلب و سرقت‌های علمی، گفت: برای جلوگیری از سرقت‌های علمی و اطمینان از اینکه پایان نامه‌ها کپی‌برداری نمی‌شود، سامانه اصالت سنج را طراحی کرده‌ایم و همه واحدها از اردیبهشت ماه موظفند که تاییدیه تمام پایان نامه‌هایی که می‌خواهند تصویب کنند و یا پایان نامه هایی که قرار است دفاع شود را از سامانه بگیرند؛ در غیر این صورت نه اجازه تصویب داده می‌شود و نه مراحل دفاع صورت می‌گیرد.

نیش و نوش

سلامت نیوز: میانگین سنی مادران کشور به ۴۳ سال رسید
***یه زمانی مامان بزرگامون این سن رو داشتن!!**
ایسنا: استخدام در سازمان تامین اجتماعی
***اول بگین دقیقاً باید از چند خان گذشت!**
ایلنا: چارچوب استفاده از فضای مجازی را برای فرزندانمان تعریف کنیم
***عمو پورنگ می گه: تو فضای مجازی مامان و بابا، بچه نباید بمونه تنها**
ایسنا: عرضه محصولات مشاغل خانگی در بازارچه جنت‌آباد
***برو کار می کن نگو چیست کار**
خبرآنلاین: پایه حقوق کارگران ۹۳۰ هزار تومان
***تورم چند درصد بالا میره؟**
همدان پیام: عید دیدنی هر چه ساده تر، شیرین تر
***جانا سخن از بی پولی ما می گویی؟**
ایرنا: سرپرست اورژانس کشور: تعداد مصدومان حوادث چهارشنبه سوری ۲۶۰۰ نفر
***ملت از این خود سوزی چه نفعی میبره ؟**
ایرنا: زنان یمنی علیه تجاوز عربستان به خاک این کشور در برابر دفتر سازمان ملل تحصن کردند
***هر وقت زن ها وارد کاری بشن تا به نتیجه نرسن دست بردار نیستند حالا ببین!**
مهر: فاز دوم گرد و خاک عربی در ایران، کردستان را در بر می‌گیرد
***همدانی ها تا می تونید در این روزها نفس بکشید که گردوغبار داره نزدیک میشه!!**
مهر: امضای بیش از ده سند همکاری میان ایران روسیه
***نتیجه هاش کی اعلام میشه؟**
همدان پیام: پرداخت تسهیلات ۱۳ میلیاردی اقتصاد مقاومتی توسط سپاه کبودراهنگ
***انوقت ما برای ۱۰ میلیون باید اینقدر بدویم آخرش هم به علت نداشتن ضامن معتبر کنسل می شه**
همدان پیام: طراحی ربات هایی با پوستی شبیه انسان

یادداشت

تبریک سال نو به هم‌استانی‌های همدانی

» مهدی ناصرنژاد

نخستین شماره همدان‌پیام در سال جدید پیش روی شما عزیزان خواننده و همراهان همیشگی روزنامه است. مدیرمسئول، سردبیر، هیأت تحریریه و خلاصه اینکه تمام همکاران همدان‌پیام دوست دارند در این فرصت مغتنم سال جدید را به شما تبریک بگویند. آرزوی قلبی ما این است که سالی خوب و پرنعمت و برکت توأم با سلامتی کامل و قلبی مالامال از شادی و امید پیش روی همگان باشد. ان‌شاءا... که در سال جدید همه تلاش و زحمت شهروندان و هم‌استانی‌های عزیز، همچنین هموطنان و تمام خواهران و برادران عزیز دینی در اقصی نقاط عالم منجر به موفقیت گردد و هر کجا شکوفه امید و بذر انتظاری هست، به شکوفایی و ثمربخشی بیانجامد.
امیدواریم و از خداوند منان و متعال کمک می‌طلبیم تا در سال جدید با خبرهای خوش و امیدبخش در جمع شما و محفل گرم خانه و کاشانه پر از صفای شما حضور داشته باشیم.
سال جدید، سال «اقتصاد مقاومتی؛ تولید – اشتغال» نامگذاری شده است. امیدواریم این شعار زیبا و نغز به حرکت و پویایی اقتصاد و تلاش و فن‌آوری و عزت و سربلندی ایران عزیز و ایرانیان غیرتمند و دوستدار دین و وطن ختم شده و بیکاری و مشکلات اقتصادی جامعه رو به زوال و نیستی بگذارد.
امید می‌رود مسئولان دلسوز و زحمتکش جامعه اسلامیمان با بینش صحیح و مدبرانه راه‌های برون‌رفت از تنگناهای اقتصادی و اجتماعی پیش پای مردم گذارده و با برنامه‌ریزی اصولی بستری مناسب برای تحقق اقتصاد مقاومتی؛ تولید – اشتغال بگشایند.
و بازهم امیدواریم در سال جدید و با انتخابات جدید و سرنوشت‌سازی که در پیش داریم، فرصتی جدید و پرانرژی برای فضایی بهتر و سازوکارهای شدنی‌تر در عرصه‌های اجتماعی و زندگانی مردم فراهم آید.
روزنامه همدان‌پیام عزم جزم دارد تا در سال جدید بیشتر از پیش در کنار یکایک همشهریان و هم‌استانی‌های دانا و توانا برای پیشرفت و تعالی شهر و استان خوشنامممان کوشا و ساعی باشد. ان‌شاءا...

بسته خدمتی سلامت اطفال و نوجونان تدوین شد

رئیس سازمان نظام پزشکی کشور از تدوین بسته خدمتی سلامت اطفال و نوجونان خبر داد. علیرضا زالی، در گفت‌وگو با مهر درباره نگاه مسئولان سلامت کشور به حوزه سلامت کودکان و نوجوانان گفت: آخرین خبری که به ما در زمینه سلامت کودکان و نوجوانان رسیده، این است که یک بسته در خصوص آنها آماده شده است. این بسته اگرچه جالب به نظر می‌رسد، اما نیاز به اصلاحیه‌هایی هم دارد.
وی ادامه داد: بسته سلامت اطفال و نوجوانان در صورتی عملیاتی می‌شود که سایر نهادها نیز در این راستا همکاری کنند و وزارت بهداشت را تنها نگذارند.رییس سازمان نظام پزشکی با اشاره به اینکه سلامت کودکان تا حدودی پیچیده است، گفت: متخصصان، اطفال را از نظر سلامت جسمی و روانی به دو بخش تقسیم می‌کنند که برای هرکدام از این بخش‌ها باید یک نقشه جداگانه ترسیم کرد.

دانشگاه

زمان ثبت‌نام و برگزاری آزمون‌های ۹۶ اعلام شد

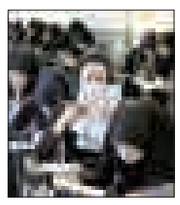

تقویم ثبت‌نام و برگزاری برخی آزمون‌های سال ۱۳۹۶ دانشگاه‌ها و موسسات آموزش عالی کشور اعلام شد.
به گزارش ایسنا، ثبت‌نام برای شرکت در آزمون دوره کارشناسی ارشد ناپیوسته ۹۶ بدون در نظر گرفتن زمان تمدید شده که از اول دی ۹۵ تا هفتم این ماه بود در هفتم و هشتم اردیبهشت ماه ۹۶ برگزار می‌شود.ثبت‌نام برای شرکت در آزمون سراسری ۹۶ که از روز سه‌شنبه ۱۹ بهمن ۹۵ شروع شده بود تا روز پنج شنبه ۲۸ این ماه ادامه داشت، این آزمون در روزهای ۱۵ و ۱۶ تیرماه ۹۶ برگزار می‌شود.
ثبت‌نام و انتخاب رشته در آزمون فنی‌وحرفه‌ای کاردانی نظام جدید ۹۶ نیز که از روز ۲۴ اردیبهشت ۹۶ شروع می‌شود تا ۳۱ این ماه ادامه دارد، این آزمون در روز جمعه ۱۳ مردادماه ۹۶ برگزار خواهد شد.

نکته

وقت نشستن، پاهایتان را مدام تکان می‌دهید؟ فقر آهن دارید!

علت اصلی سندرم پای بی قرار که اغلب در نشستن های طولانی مدت به ویژه در سفرها ایجاد می شود، کمبود آهن است.یک پزشک متخصص گفت: سندرم پای بی قرار معمولا قبل از خواب بروز می کند و از این رو جزو اختلالات خواب محسوب می شود. این عارضه علل متعددی می تواند داشته باشد؛ گاهی علل فیزیولوژیک مانند کم خونی، اختلال در عملکرد کلیه، مشکلات کلیوی و تیروئید و گاهی علل ژنتیکی در بروز آن دخیل هستند. محمدحسین حریرچیان افزود: از آنجا که این علائم با تکان دادن پا یا ایستادن کاهش می یابد، پزشکان توصیه می کنند برای رفع این عارضه در طول سفر به ویژه سفرهای طولانی مدت نوروزی چند توقف داشته و سرنشینان خودرو کمی راه بروند. همچنین مسافران پروازهای هوایی در صورت امکان چند دقیقه در طول هواپیما قدم بزنند.

بهداشت

وزارت بهداشت باید روش پرداخت کارانه پرستاران را تغییر دهد

عضو کمیسیون بهداشت و درمان مجلس با تاکید بر اینکه وزارت بهداشت تخصص های رشته پرستاری را در سال جدید گسترش دهد، گفت: روش پرداخت کارانه به پرستاران باید بر اساس تعرفه خدمات پرستاری باشد.
به گزارش سلامت نیوز، حیدرعلی عابدی با تاکید بر اینکه وزارت بهداشت تخصص های رشته پرستاری را در سال جدید گسترش دهد، گفت: روش پرداخت کارانه به پرستاران باید بر اساس تعرفه خدمات پرستاری باشد.
عابدی با بیان اینکه در سال گذشته فشار کاری زیادی به پرستاران وارد شد، افزود: در یکسال اخیر بیمارستان‌های زیادی از سوی وزیر بهداشت افتتاح شد که بی سابقه بوده اما به جهت آنکه امکان جذب کادر پرستاری وجود نداشت فشار زیادی به این قشر زحمت کش وارد شد.

پیام تاریخ، تمدن و فرهنگ مادستان
The Message Of Madestan's History & Civilization & Culture
روزنامه همدان پیام
۶
سه شنبه ● ۱۵ فروردین ماه ۱۳۹۶ ● شماره ۲۸۷۸
اقتصاد
eghtesad@hamedanpayam.com

۱۲۰۰ واحد صنفی در همدان مورد بازرسی قرار گرفتند

رئیس اتاق اصناف همدان از انجام روزانه ۱۰۰ بازرسی از واحدهای صنفی در ایام نوروز ۹۶ خبر داد و گفت: در نوروز ۹۶ از هزار و ۲۰۰ واحد صنفی در سطح عرضه کالای شهرستان همدان، بازرسی شد.

حمیدرضا فرسایی وحید در گفت‌وگو با تسنیم اظهار داشت: این بازرسی‌ها با همراهی تعزیرات حکومتی و بهداشت با اتاق اصناف از واحدهای عرضه نان، مرغ و ماهی، آجیل و پوشاک انجام شد.

وی افزود: تالار پذیرایی‌ها، قصابی‌ها، مکان‌های عرضه فست‌فود و پارکینگ‌ها از دیگر اماکنی هستند که در ایام نوروز مورد بازرسی قرار گرفتند و بازرسی‌هایی نیز با همکاری میراث فرهنگی از مناطق گردشگری انجام شد که شاهد رضایت‌مندی مسافران و گردشگران بودیم.

فرسایی وحید با اشاره به انجام ۱۰۰ بازرسی در ایام نوروز توسط اصناف همدان، عنوان کرد: ۵۰ مورد از این بازرسی‌ها توسط سامانه پیامکی ۱۰۰۰۱۲۷ به اصناف ارائه می‌شد که بازرسان اتاق اصناف در کمتر از ۱ ساعت به گزارشات ارائه‌شده توسط مردم همدان و مسافران و رسیدگی کردند چرا که حوزه بازرسی و نظارت اصناف به صورت شبانه روزی ارائه خدمات می‌کردند. وی اظهار داشت: خوشبختانه هیچ واحد صنفی در ایام نوروز پلمب نشد چراکه هدف اصلی ما از اجرای پروژه بازرسی هوشمندی واحدهای صنفی، خودکنترلی واحدها برای رعایت قوانین بود که به‌ندرت پرونده‌هایی برای رسیدگی به تعزیرات حکومتی فرستاده شد. رئیس اتاق اصناف همدان در رابطه باعرضه میوه در ایام نوروز، عنوان کرد: واحدهای عرضه میوه نوروز تا ۱۲ فروردین برای توزیع میوه در سطح شهر فعال بودند. فرسایی وحید با بیان اینکه که بازار همدان امسال ۲۰ درصد نسبت به نوروز ۹۵ فعال‌تر بود، گفت: با توجه به پیاده راه‌سازی خیابان بوعلی و حضور گردشگران در این خیابان واحدهای، صنفی واقع در خیابان بوعلی از سومین روز نوروز فعالیت می‌کردند.

اخبار کوتاه

شیر در سال جدید ۲۰۰ تومان گران شد

تسنیم: در ابتدایی‌ترین روز های سال ۹۶ هر لیتر شیر یکی از برندهای پرفروش صنایع لبنی با ۲۰۰ تومان افزایش قیمت برای شیر بطری کم چرب و پر چرب همراه شد و به ۲ هزار و ۷۰۰ تومان رسید. این نرخ شامل قیمت‌گذاری دولت نیز است.

افزایش قیمت مرغ در بازار نوروز

فارس: رئیس اتحادیه مرغ و ماهی همدان گفت: بخاطر بارش‌های اخیر، قیمت مرغ یک درصد افزایش یافته است. جواد عاشوری افزود: در بازار نوروز هر کیلوگرم مرغ منجمد با قیمت ۵۸۰۰ تومان و هر کیلوگرم مرغ گرم با قیمت ۸۰۰۰ تومان به دست مصرف‌کننده رسید. وی ادامه داد: به علت بسته بودن کشتارگاه واردات مرغ گرم از غرب کشور صورت گرفته است.

توزیع ۲۰۵۰ تن سیب و پرتقال در همدان

فارس: مدیر تنظیم بازار جهاد کشاورزی استان همدان گفت: ۲ هزار و ۵۰ تن میوه تنظیم بازار در استان همدان توزیع شده است. مهدی نجفیان اظهار کرد: از این میزان ۶۸۰ تن سیب و یک‌هزار و ۳۷۰ تن پرتقال بوده است.

سامانه سهام عدالت بازگشایی شد

مهر: بنا بر اعلام قبلی سازمان خصوصی‌سازی، سامانه سهام عدالت از ۱۴ فروردین ماه در دسترس است. دولت قبلا اعلام کرده بود که سامانه سهام عدالت از ۳۰ اسفند ۹۵ تا ۱۴ فروردین ۹۶ از دسترس خارج خواهد شد که بر این اساس، اکنون این سامانه در دسترس است. از زمان رونمایی سامانه ساماندهی سهام عدالت، بیش از ۴۹ میلیون و ۲۰۰ هزار نفر از مشمولان می توانستند با مراجعه به سامانه به نشانی www.samanese.ir برای گرفتن صورتحساب خود اقدام کنند.

گمرک همدان در تعطیلات نوروزی فعال بود

فارس: مدیرکل گمرک استان همدان با بیان اینکه در طول تعطیلات نوروزی گمرک همدان با حضور نیروی کشیک فعال بود، گفت: در سال ۹۵ بیش از ۱۳۰ میلیون دلار کالا از گمرک همدان صادر شده است. جمال خشوعی همچنین اظهار کرد: طبق سامانه جامع گمرکی، گمرک همدان به کارشناسی مجازی که یکی از زیرسامانه‌های سامانه جامع است، پیوسته است.

سازمان خصوصی‌سازی، فرش فروش شد

خبر آنلاین: سازمان خصوصی سازی در اولین مزایده سال ۹۶ خود، ۷۷ تخته فرش را روی میز فروش می‌گذارد. در اواین مزایده امسال سازمان خصوصی‌سازی، تعداد ۷۷ تخته فرش به ارزش کل پایه ۱۰ میلیارد و ۷۰۰ میلیون تومان روی میز فروش خواهد رفت. بر اساس این گزارش؛ مبلغ سپرده شرکت در مزایده این تعداد فرش، ۳۲۱ میلیون ریال اعلام شده است که به صورت نقد در روز ۲۸ فروردین ماه جاری از طریق مزایده واگذار می‌شود.

ایران ممنوعیت واردات گوشت از برزیل را لغو کرد

تسنیم: میشل تمر، رئیس جمهور برزیل گفت، ایران ممنوعیت واردات فرآورده های گوشتی از برزیل را لغو کرده است. این ممنوعیت ها پس از ادعای پلیس برزیل مبنی بر پرداخت رشوه از سوی شرکت های تولید گوشت این کشور به ماموران بهداشت وضع شده بود. پلیس برزیل در هفته های گذشته تحقیقات گسترده ای را در خصوص این ادعا که ماموران بهداشت برای اعلام موافقت خود با فروش گوشت های فاسد رشوه دریافت کرده اند، آغاز کرده است. افشای این خبر ضربه ای اساسی به صنعت فرآورده های گوشتی این کشور وارد کرده بود. به دنبال افشای این رسوایی، ۲۵ کشور جهان محدودیت هایی را بر واردات فرآورده های گوشتی از برزیل اعمال کرده بودند.

برنامه شعار سال چیست؟

عزم استان برای تولید و اشتغال

حضرت آیت‌الله خامنه‌ای رهبر معظم انقلاب در پیامی سال جدید را سال «اقتصاد مقاومتی: تولید- اشتغال» نام‌گذاری کردند. حضرت آیت الله خامنه‌ای تلخی‌ها و سختی‌های سال قبل را مربوط به مشکلات معیشتی و اقتصادی مردم بویژه طبقات ضعیف و متوسط دانستند و افزودند: من از وضع مردم مطلع هستم، بنابراین تلخی کام مردم به‌ویژه طبقه ضعیف را از مشکلات اقتصادی همچون «گرانی، بیکاری، تبعیض‌ها و نابرابری‌ها و آسیبهای اجتماعی» با همه وجود حس می‌کنم.

ایشان تأکید کردند: همه ما مسئولیم و باید هم نزد خداوند متعال و هم نزد ملت پاسخگو باشیم.

رهبر انقلاب اسلامی با اشاره به تأکید بر «اقدام و عمل» در نامگذاری سال ۹۵ و انجام کارهای خوبی که مسئولین گزارش آن را داده‌اند، گفتند: البته فاصله زیادی میان کارهای انجام شده با انتظارات مردم و رهبری وجود دارد و آمارهای مثبت و منفی را باید در مجموع مشاهده کرد.

ایشان، توجه به نام «اقتصاد مقاومتی» را به تنهایی مؤثر ندانستند و در خصوص راه‌حل و علاج وضع کنونی، افزودند: علاج، در تقسیم کردن اقتصاد مقاومتی به نقاط کلیدی و مهم و تمرکز همه همت مسئولین و مردم بر آن نقاط است و این نقاط کلیدی عبارت است از تولید داخلی و اشتغال بویژه اشتغال جوانان.

بلندمدت کشور برای تحقق پیشرفت اقتصادی و عدالت اجتماعی محسوب می شود. هدف اصلی این برنامه در سطح کلان، رشد تولید داخلی و اشتغال جوانان کشور در چارچوب سیاست‌های کلی اقتصاد مقاومتی است. تبدیل این هدف به یک مطالبه عمومی از سوی حضرتعالی و تأکید بر مسئولیت تمامی ارکان نظام و نیز مشارکت مردم برای تحقق آن، راهبردی تعیین‌کننده و کارساز، به‌ویژه، در این مقطع زمانی خاص خواهد بود.

طیب نیا افزود: در مجموعه دولت و به ویژه وزارت امور اقتصادی و دارایی برای رفع دغدغه جدی مقام معظم رهبری در موضوع مبارزه با قاچاق و فراتر از آن تعمیق شفاف‌سازی در اقتصاد کشور اقدامات زیربنایی موثری آغاز و در حوزه هایی چون گمرک، مالیات‌ستانی عادلانه و مبارزه با پولشویی، گام‌های مهمی برداشته شده اما قطعا هنوز با وضع مطلوب فاصله داریم. یکی از مهمترین اقدامات، تجهیز گمرکات کشور به سیستم‌ها و دستگاه‌های پیشرفته بازرسی و نظارت فنی است. هر چند طی سال‌های اخیر اقدامات خوبی در این زمینه آغاز و اجرایی شده، لیکن امید داریم در سال پیش رو، پس از رهنمود حضرتعالی با همکاری همدلانه همه ارکان نظام بتوانیم شاهد تحولی اساسی در این زمینه باشیم.

وزارت اقتصاد برنامه‌هایی را طی چهار سال گذشته تدوین کرده که شامل بهبود حوزه کسب و کار، امنیت و توسعه سرمایه‌گذاری و توانمندسازی بخش خصوصی، کاهش اتکا به درآمد نفت، کنترل تورم و رشد شاخص‌های اقتصادی است

کنترل تورم برنامه سال ۹۶ است

مدیرکل امور اقتصادی و دارایی استان همدان گفت: در سال جاری توانمندی بخش داخلی، رشد اقتصادی پایدار و کنترل تورم را در برنامه خواهیم داشت.

سیدناصر محمودی کلید تحقق اقتصاد مقاومتی را توجه به داخل دانست و با بیان اینکه باید در تمام عرصه های سیاسی، اجتماعی، اقتصادی و فرهنگی حول یک محور حرکت کنیم، به فارس گفت: وزارت اقتصاد به عنوان فرمانده اقتصاد کشور برنامه‌هایی را طی چهار سال گذشته تدوین کرده که شامل بهبود حوزه کسب و کار، امنیت و توسعه سرمایه‌گذاری و توانمندسازی بخش خصوصی، کاهش اتکا به درآمد نفت، کنترل تورم و رشد شاخص‌های اقتصادی است.

وی توجه ویژه به سرمایه‌گذاری را اولویت اصلی است و اظهار داشت: با سامان‌بخشی و نظم‌دهی در حوزه نظارت مالی با استقرار خزانه‌داری الکترونیک و حسابداری تعهدی، به سمتی می‌رویم که نظام مالی شفاف‌سازی شود.

محمودی تاکید کرد: باید برای سرمایه‌گذاری در استان همدان از سرمایه‌گذاران داخلی و خارجی دعوت کرد چراکه زمینه سرمایه‌گذاری در استان همدان فراهم است.

بهترین زمینه برای گسترش سرمایه‌گذاری اشتغالزا ایجاد شده است

رئیس جمهور هم گفت: اطمینان دارم که با اعتقاد عمیق دولت تدبیر و امید به سیاست‌های اقتصاد مقاومتی، که به رشد چشمگیر در تولید داخلی و پیشی گرفتن صادرات غیرنفتی بر واردات، و شغل‌آفرینی کم‌سابقه انجامیده است و با هماهنگی بیشتر در فضای حقوقی، فرهنگی و مدیریتی نظام که با رهنمودهای صریح مقام معظم رهبری در نوروز امسال حاصل خواهد شد؛ کاستی‌های موجود هم جبران خواهد شد و دستاوردهای ملموس‌تر در اشتغال جوانان و معیشت اقشار کم‌درآمد، کارنامه پرافتخار نظام را درخشان‌تر خواهد ساخت.

حسن روحانی افزود: خدای بزرگ را شاکریم که ثبات، آرامش و گشایشی که با تلاش و بردباری مردم و حمایت جنابعالی در اقتصاد کشور فراهم شده است، بهترین زمینه را برای گسترش سرمایه‌گذاری اشتغالزا آماده نموده است که با تقویت امنیت سرمایه‌گذاری، می‌تواند زمینه‌ساز کار و ابتکار سرمایه عظیم جوانان کشور شود.

هدف اصلی برنامه ششم توسعه رشد تولید داخلی و اشتغال جوانان کشور

وزیر امور اقتصادی و دارایی هم گفت: سال ۱۳۹۶، سال شروع برنامه ششم توسعه است که برشی پنج‌ساله از برنامه بلندمدت کشور برای تحقق پیشرفت اقتصادی و عدالت اجتماعی محسوب می شود. هدف اصلی این برنامه در سطح کلان، رشد تولید داخلی و اشتغال جوانان کشور در چارچوب سیاست‌های کلی اقتصاد مقاومتی است. تبدیل این هدف به یک مطالبه عمومی از سوی حضرتعالی و تأکید بر مسئولیت تمامی ارکان نظام و نیز مشارکت مردم برای تحقق آن، راهبردی تعیین‌کننده و کارساز، به‌ویژه، در این مقطع زمانی خاص خواهد بود.

طیب نیا افزود: در مجموعه دولت و به ویژه وزارت امور اقتصادی و دارایی برای رفع دغدغه جدی مقام معظم رهبری در موضوع مبارزه با قاچاق و فراتر از آن تعمیق شفاف‌سازی در اقتصاد کشور اقدامات زیربنایی موثری آغاز و در حوزه هایی چون گمرک، مالیات‌ستانی عادلانه و مبارزه با پولشویی، گام‌های مهمی برداشته شده اما قطعا هنوز با وضع مطلوب فاصله داریم. یکی از مهمترین اقدامات، تجهیز گمرکات کشور به سیستم‌ها و دستگاه‌های پیشرفته بازرسی و نظارت فنی است. هر چند طی سال‌های اخیر اقدامات خوبی در این زمینه آغاز و اجرایی شده، لیکن امید داریم در سال پیش رو، پس از رهنمود حضرتعالی با همکاری همدلانه همه ارکان نظام بتوانیم شاهد تحولی اساسی در این زمینه باشیم.

کنترل تورم برنامه سال ۹۶ است

مدیرکل امور اقتصادی و دارایی استان همدان گفت: در سال جاری توانمندی بخش داخلی، رشد اقتصادی پایدار و کنترل تورم را در برنامه خواهیم داشت.

سیدناصر محمودی کلید تحقق اقتصاد مقاومتی را توجه به داخل دانست و با بیان اینکه باید در تمام عرصه های سیاسی، اجتماعی، اقتصادی و فرهنگی حول یک محور حرکت کنیم، به فارس گفت: وزارت اقتصاد به عنوان فرمانده اقتصاد کشور برنامه‌هایی را طی چهار سال گذشته تدوین کرده که شامل بهبود حوزه کسب و کار، امنیت و توسعه سرمایه‌گذاری و توانمندسازی بخش خصوصی، کاهش اتکا به درآمد نفت، کنترل تورم و رشد شاخص‌های اقتصادی است.

وی توجه ویژه به سرمایه‌گذاری را اولویت اصلی است و اظهار داشت: با سامان‌بخشی و نظم‌دهی در حوزه نظارت مالی با استقرار خزانه‌داری الکترونیک و حسابداری تعهدی، به سمتی می‌رویم که نظام مالی شفاف‌سازی شود.

محمودی تاکید کرد: باید برای سرمایه‌گذاری در استان همدان از سرمایه‌گذاران داخلی و خارجی دعوت کرد چراکه زمینه سرمایه‌گذاری در استان همدان فراهم است.

تکمیل راه آهن در ماه های ابتدای سال

نماینده مردم همدان و فامنین در مجلس شورای اسلامی از تأمین کل بودجه مورد نیاز ریل‌گذاری راه‌آهن تهران ـ همدان به مبلغ ۲۰۰ میلیارد تومان و تکمیل آن در ماه‌های ابتدایی سال جاری خبر داد.

امیر خجسته گفت: روزهای پایانی سال آخرین نفس‌های بودجه ۹۵ و تخصیص‌های کم و بیش آن در استان ها است که غالبا در پایان سال برای گرفتن بودجه‌های اختصاصی و ویژه به نمایندگان به سازمان مدیریت مراجعه می‌کنند.

وی با اشاره به پیگیری‌های خود و برگزاری جلسه با معاون رئیس جمهور و رئیس سازمان برنامه و بودجه، دژپسند و نوری معاونین این سازمان برای جذب بودجه و تخصیص هرچه بیشتر به استان همدان و حوزه انتخابیه گفت: در راستای تکمیل پروژه‌های استانی و مهمترین آن راه آهن تهران- همدان مقرر شد کل بودجه مورد نیاز ریل‌گذاری که حدود ۲۰۰ میلیارد تومان است تامین شود و برای شتاب بخشیدن به کار هم از همین بودجه پرداخت شود تا ریل‌گذاری بر اساس زمان‌بندی در ماه‌های ابتدایی سال ۹۶ به اتمام برسد.

دستور تکمیل فوری بیمارستان اکباتان تا پایان سال ۹۶

وی افزود: به طور حتم پس از تخصیص این مبالغ نیاز مبرم استان است که با جدیت در راستای تکمیل فوری بیمارستان تا پایان سال ۹۶ تامین و اقدام صورت گیرد که دستور تزریق فوری برای تامین و اقدام آن داده شد.

نماینده مردم همدان و فامنین در مجلس شورای اسلامی با اشاره به اینکه بیمارستان اکباتان همدان با نوع کاری که انجام می‌گرفت سال‌ها به طول می انجامید و بودجه خوبی برای آن در نظر گرفته نشده بود، گفت: تعهد پرداخت بیش از ۳۰ میلیارد تومان توسط دولت با قول مساعد مسئولان سازمان مدیریت و برنامه ریزی برای تسریع در کار پروژه این بیمارستان صورت گرفت.

تاسیس، تجهیز و و رفع مشکل فاضلاب همدان با اختصاص ۱۱ میلیارد تومان

نماینده مردم همدان و فامنین در مجلس شورای اسلامی افزود: در همین خصوص با توضیحات مطرح شده در این جلسه بیش از ۳۲ میلیارد تومان برای تکمیل این پروژه در نظر گرفته شد که این تخصیص نیز از وعده‌های امیدوارکننده معاون رئیس جمهور در روز پایانی سال ۹۵ بود.

وی یادآور شد: در راستای تاسیس، تجهیز و و رفع مشکل فاضلاب شهر همدان که با مشکل عدیده ای مواجه بود، بیش از ۱۱ میلیارد تومان در نظر گرفته شد، همچنین برای تامین فضاهای کمک‌آموزشی برای دانشگاه بوعلی‌سینا و احداث دانشگاه فنی و مهندسی این دانشگاه و ساختمان سازمان بازرسی همدان بودجه خوب و رقم قابل توجهی در نظر گفته شد.

بورس

رشد نیم درصدی شاخص بورس در هفته اول کاری ۹۶

شاخص بورس اولین هفته معاملاتی سال جدید را با رشد نیم درصدی آغاز کرد. به گزارش تسنیم؛ در اولین هفته معاملاتی سال جدید تعداد ۲ میلیارد و ۲۶۵ میلیون انواع اوراق بهادار به ارزش ۵ هزار و ۸۰ میلیارد رالد در بیش از ۲۳۸ هزار دفعه مورد معامله قرار گرفت. همچنین در این مدت تعداد یک میلیون برگه اوراق بدهی به ارزش ۶۵۲ میلیارد رالد معامله شد.

این درحالی است که در هفته قبل از آن تعداد ۹ میلیون واحد از صندوق های سرمایه گذاری قابل معامله در بورس تهران به ارزش کل بیش از ۹۳ میلیارد رالل مورد معامله قرار گرفت.

این گزارش می افزاید: شاخص بورس نیز با ۳۵۴ واحد افزایش معادل ۰,۵ درصد رشد را در هفته آخر سال به ثبت رساند و در ارتفاع ۷۷ هزار و ۵۸۴ واحد قرار گرفت.

خودرو

پراید و پژو ۴۰۵ تا دو سال دیگر مهمان ایرانی‌ها

خط تولید پراید و پژو ۴۰۵ نه تنها در پایان سال ۱۳۹۵ متوقف نشد بلکه با تصمیم اتخاذ شده مبنی بر رعایت افزایش استانداردها از ۵۲ به ۸۳ مورد، تا دی‌ماه سال ۱۳۹۷ کلیه خودروها به حیات خود ادامه می‌دهند.به نظر می‌رسید در پایان سال ۱۳۹۵ خط تولید دو خودروی پراید و پژو ۴۰۵ به دلیل گذشت بیش از ۱۰ سال از خط تولید آنها متوقف شود. اما صالحی‌نیا – معاون صنایع وزیر صنعت، معدن و تجارت - حجت را برهمه تمام و اعلام کرد که تا دی‌ماه سال ۱۳۹۷ خط تولید هیچ خودرویی متوقف نخواهد شد و براساس رعایت استانداردهایی که توسط شورای عالی استاندارد و نیز سازمان ملی استاندارد ایران تدوین می‌شود بخش‌های مختلف مکلف به رعایت استانداردها هستند.

قرارداد رنو تا دو هفته دیگر امضا می‌شود

به گزارش میزان ، منصور معظمی، رئیس هیات عامل سازمان گسترش و نوسازی صنایع ایران گفت: در سال گذشته بحث قرارداد رنو بود که به دلیل طولانی شدن مذاکرات موفق نشدیم که قرار داد را تا پایان سال ۹۵ امضا کنیم و ان شاءالله در این دوهفته کاری قرارداد را امضاء می کنیم.

طلا

قیمت طلا در سال ۲۰۱۷ افزایش می یابد

در حالی که ریسک های موجود در صحنه سیاسی آمریکا و اروپا سرمایه گذاران را به سمت بازار طلا سوق داده است، تحلیلگران موسسه تامسون رویترز گفتند، قیمت فلز زرد در سال جاری میلادی حتی با وجود تداوم مازاد عرضه فیزیکی، افزایش خواهد یافت.

به گزارش تسنیم، در حالی که ریسک های موجود در صحنه سیاسی آمریکا و اروپا سرمایه گذاران را به سمت بازار طلا سوق داده است، تحلیلگران موسسه تامسون رویترز گفتند، قیمت فلز زرد در سال جاری میلادی حتی با وجود تداوم مازاد عرضه فیزیکی، افزایش خواهد یافت.

بر اساس این پیش بینی، خرید طلا به عنوان یک سرمایه گذاری امن و افزایش خرید طلای هند احتمالا موجب خواهد شد تا متوسط قیمت طلا در سال جاری میلادی به ۱۲۵۹ دلار برسد که بالاتر از ۱۲۴۸ دلار سال گذشته خواهد بود.

این تیم از تحلیلگران در گزارش خود آورده است: «در حالی که سال به پیش می رود... احتمال خرید طلا با هدف سرمایه گذاری امن دارد به نحو فزاینده ای افزایش می یابد که ناشی از مسائل سیاسی حاکم بر آمریکا و کشورهای اروپایی است.»

آگهی موضوع ماده ۳ قانون و ماده ۱۳ آیین‌نامه قانون تعیین تکلیف وضعیت ثبتی اراضی و ساختمان‌های فاقد سند رسمی

برابر آراء صادره هیأت موضوع قانون تعیین تکلیف وضعیت ثبتی اراضی و ساختمان‌های فاقد سند رسمی مستقر در واحد ثبتی شهرستان رزن تصرفات مالکانه و بلامعارض متقاضیان محرز گردیده است. لذا مشخصات متقاضیان و املاک مورد تقاضا به شرح زیر به منظور اطلاع عموم در دو نوبت به فاصله ۱۵ روز آگهی می‌شود. در صورتی که اشخاص نسبت به صدور سند مالکیت متقاضیان اعتراضی داشته باشند، می‌توانند از تاریخ انتشار اولین آگهی به مدت ۲ ماه اعتراض خود را به اداره ثبت اسناد و املاک محل تسلیم و پس از اخذ رسید، ظرف مدت یک ماه از تاریخ تسلیم اعتراض، دادخواست خود را به مراجع قضایی تقدیم نمایند.

ردیف ۱- رأی شماره ۱۳۹۵۶۰۳۲۶۰۰۸۰۰۱۲۴۲ مورخه ۹۵/۱۱/۱۶ و کلاسه شماره ۱۳۹۲۱۱۴۴۲۶۰۰۸۰۰۰۳۵۷
هیأت موضوع قانون تعیین‌تکلیف وضعیت ثبتی اراضی و ساختمان‌های فاقد سند رسمی مستقر در واحد ثبتی رزن تصرفات مالکانه و بلامعارض متقاضی آقای محمدصادق فتحی گلزار فرزند علی اوسط به شماره شناسنامه ۲۰۵۱ صادره از رزن به شماره ملی ۳۹۹۱۳۸۲۸۲۲ در سه دانگ مشاع از ششدانگ یک قطعه زمین مزروعی آبی‌زار به مساحت ۳۷۷۷۵۱ مترمربع قسمتی از پلاک ۱۹۵ اصلی قریه خوروندو در بخش ۵ همدان حوزه ثبتی رزن، خریداری با واسطه از مالک رسمی آقای علی‌حسین طیبی علی‌پور فرزند علی و امام‌قلی کوکبی عباس‌پور فرزند عباسعلی نسق زراعی شماره ۱۶۹۸-۵۰/۰۵/۱۹ و ۱۸۲۹ دفترخانه ۵ همدان

ردیف ۲- رأی شماره ۱۳۹۵۶۰۳۲۶۰۰۸۰۰۱۲۳۹ مورخه ۹۵/۱۱/۱۳ و کلاسه شماره ۱۳۹۲۱۱۴۴۲۶۰۰۸۰۰۰۳۵۸
هیأت موضوع قانون تعیین‌تکلیف وضعیت ثبتی اراضی و ساختمان‌های فاقد سند رسمی مستقر در واحد ثبتی رزن تصرفات مالکانه و بلامعارض متقاضی آقای شیرافکن فتحی گلزار فرزند علی اوسط به شماره شناسنامه ۲۲۴ صادره از رزن به شماره ملی ۳۹۹۱۰۱۴۵۸۰ در سه دانگ مشاع از ششدانگ یک قطعه زمین مزروعی آبی‌زار به مساحت ۳۷۷۷۵۱ مترمربع قسمتی از پلاک ۱۹۵ اصلی قریه خوروندو در بخش ۵ همدان حوزه ثبتی رزن، خریداری با واسطه از مالک رسمی آقای علی‌حسن طیبی غنی‌پور فرزند علی و امام‌قلی کوکبی عباس‌پور فرزند عباسعلی نسق زراعی شماره ۱۶۹۸-۵۰/۰۵/۱۹ و ۱۸۲۹ دفترخانه ۵ همدان

بدیهی است در صورت انقضای مدت مذکور و عدم وصول اعتراض طبق مقررات سند مالکیت صادر خواهد شد. (م الف ۲۸۳)

تاریخ انتشار نوبت اول: ۹۶/۰۱/۱۵
تاریخ انتشار نوبت دوم: ۹۶/۰۱/۳۰

هیأت موضوع قانون تعیین تکلیف وضعیت ثبتی اراضی و ساختمان‌های فاقد سند رسمی

آگهی موضوع ماده ۳ قانون و ماده ۱۳ آیین‌نامه قانون تعیین تکلیف وضعیت ثبتی اراضی و ساختمان‌های فاقد سند رسمی
برابر رأی شماره ۹۵/۲۶۳۱ مورخ ۹۵/۱۱/۱۷هیأت اول موضوع قانون تعیین تکلیف وضعیت ثبتی اراضی و ساختمان‌های فاقد سند رسمی مستقر در واحد ثبتی حوزه ثبت ملک اسدآباد تصرفات مالکانه و بلامعارض متقاضی آقای ابراهیم قنبری فرزند محمدقلی به شماره شناسنامه ۸۲۲ صادره از اسدآباد در ششدانگ یک باب ساختمان به مساحت ۱۰۲/۹۵ مترمربع در قسمتی از پلاک ۱۸۵۰ اصلی واقع در اسدآباد خیابان کاشانی کوچه شهید عبادی خریداری با واسطه از مالکان رسمی آقایان شکرالله قهرمانی، نبی ویسی، اکبر احدی محرز گردیده است. لذا به منظور اطلاع عموم مراتب در دو نوبت به فاصله ۱۵ روز آگهی می‌شود، در صورتی که اشخاص نسبت به صدور سند مالکیت متقاضی اعتراضی داشته باشند می‌توانند از تاریخ انتشار اولین آگهی به مدت دو ماه اعتراض خود را به این اداره تسلیم و پس از اخذ رسید، ظرف مدت یک ماه از تاریخ تسلیم اعتراض، دادخواست خود را به مراجع قضایی تقدیم نمایند. بدیهی است در صورت انقضای مدت مذکور و عدم وصول اعتراض طبق مقررات سند مالکیت صادر خواهد شد.(م‌الف ۱۱۷۰)

تاریخ انتشار نوبت اول: ۹۵/۱۲/۲۸
تاریخ انتشار نوبت دوم: اولین انتشار در سال ۱۳۹۶

کامران متقی
رئیس ثبت اسناد و املاک اسدآباد

آگهی دعوت از بستانکاران و بدهکاران شرکت در حال تصفیه سیب سبز باختر

در پرونده کلاسه ۹۵۰۹۹۸۸۱۱۰۷۰۰۰۶۸ شعبه هفتم دادگاه حقوقی همدان که منتهی به صدور دادنامه شماره ۹۵۰۹۹۷۸۱۱۰۷۰۰۸۱۳ مورخ ۹۵/۹/۱۳ گردیده حکم انحلال شرکت سیب باختر به شماره ثبت ۵۵۹۲ مقیم همدان صادر گردیده است. لذا در اجرای مواد ۲۲۵ قانون تجارت در امور انحلال آگهی می‌شود که:

۱- اخطار به کلیه بستانکاران شرکت ظرف مهلت‌های زیر از تاریخ نشر آخرین اعلان، اشخاص حقیقی و حقوقی که ادعایی یا طلبی نسبت به شرکت مذکور دارند اسناد طلب خود را با سواد مصدق شده آن را به انضمام فهرستی که کلیه مطالبات آنها را تعیین می‌نماید به دفتر محترم شعبه هفتم دادگاه حقوقی همدان تسلیم کرده و قبض دریافت دارند.

۲- طلبکاران مقیم در مقر دادگاه همدان یک ماه از تاریخ نشر آخرین اعلان.

۳- طلبکاران در سایر نقاط ایران دو ماه از تاریخ نشر اعلان

۴- طلبکاران مقیم در خارجه سه ماه از تاریخ نشر آخرین اعلان.

۵- اخطار به بدهکاران شرکت ظرف مهلت‌های فوق از تاریخ نشر اعلان خود را معرفی کنند و متخلفین از این اخطاریه به معادل بیست و پنج درصد دین به نفع صندوق دولت محکوم خواهند شد.

۶- اخطار به کسانی که به هر عنوان اموال شرکت در دست آنهاست که اموال را در ظرف مدت‌های مقرر فوق از تاریخ نشر آگهی در اختیار مدیر تصفیه بگذارند و گرنه هر حقی که نسبت به آن مال دارند از آنها سلب خواهد شد مگر اینکه عذر موجهی داشته باشند. (م‌الف ۵۴۲۵)

مدیر تصفیه شرکت در حال تصفیه سیب سبز باختر
علی هاشم کریمی

آگهی دعوت از بستانکاران و بدهکاران شرکت در حال تصفیه تعاونی مصرف محلی ۳۹ به شماره ثبت ۹۵۳

برابر آگهی تغییرات ثبتی به شماره ۱۳۹۵۳۰۴۲۶۷۷۸۰۰۳۰۹۷ مورخ ۱۳۹۵/۱۱/۱۲ اداره ثبت و املاک شهرستان همدان انحلال شرکت تعاونی مصرف محلی ۳۹ به شماره ثبت ۹۵۳ اعلام گردیده است. لذا در اجرای مواد ۲۲۵ قانون تجارت آگهی می‌شود که:

۱- اخطار به کلیه بستانکاران شرکت ظرف مهلت‌های زیر از تاریخ نشر آخرین اعلان، اشخاص حقیقی و حقوقی که ادعایی یا طلبی نسبت به شرکت مذکور دارند اسناد طلب خود را با سواد مصدق شده آن را به انضمام فهرستی که کلیه مطالبات آنها را تعیین می‌نماید به دفتر تصفیه تسلیم کرده و قبض دریافت دارند.

۲- طلبکاران مقیم در مقر دادگاه همدان یک ماه از تاریخ نشر آخرین اعلان.

۳- طلبکاران در سایر نقاط ایران دو ماه از تاریخ نشر اعلان

۴- طلبکاران مقیم در خارجه سه ماه از تاریخ نشر آخرین اعلان.

۵- اخطار به بدهکاران شرکت ظرف مهلت‌های فوق از تاریخ نشر اعلان خود را معرفی کنند و متخلفین از این اخطاریه به معادل بیست و پنج درصد دین به نفع صندوق دولت محکوم خواهند شد.

۶- اخطار به کسانی که به هر عنوان اموال شرکت در حال تصفیه در دست آنهاست که اموال را در ظرف مدت‌های مقرر فوق از تاریخ نشر آگهی در اختیار مدیر تصفیه بگذارند و گرنه هر حقی که نسبت به آن مال دارند از آنها سلب خواهد شد مگر اینکه عذر موجهی داشته باشند.(م‌الف ۵۴۲۶)

مدیر تصفیه شرکت در حال تصفیه تعاونی مصرف محلی ۳۹
علی هاشم کریمی

آگهی موضوع ماده ۳ قانون و ماده ۱۳ آیین‌نامه قانون تعیین تکلیف وضعیت ثبتی اراضی و ساختمان‌های فاقد سند رسمی

برابر رأی شماره ۱۳۹۵۶۰۳۲۶۰۰۳۲۶۰۰۲۰۰۱۳۱۲- ۱۳۹۵/۱۲/۱۹ هیأت اول موضوع قانون تعیین تکلیف وضعیت ثبتی اراضی و ساختمان‌های فاقد سند رسمی مستقر در واحد ثبتی حوزه ثبت ملک کبودراهنگ تصرفات مالکانه و بلامعارض متقاضی آقای مسیح‌الله محمودی فرزند قربانعلی به شماره شناسنامه ۱۱۸۲ صادره از کبودراهنگ در یک قطعه زمین مزروعی آبی به مساحت ۱۷۰۳۵۶/۲۹ مترمربع پلاک ۵۲۹ فرعی از ۲۴۴ اصلی بخش چهار همدان واقع در روستای طاسران موروثی از مالک رسمی آقای حسینعلی محمودی محرز گردیده است. لذا به منظور اطلاع عموم مراتب در دو نوبت به فاصله ۱۵ روز آگهی می‌شود، در صورتی که اشخاص نسبت به صدور سند مالکیت متقاضی اعتراضی داشته باشند می‌توانند از تاریخ انتشار اولین آگهی به مدت دو ماه اعتراض خود را به این اداره تسلیم و پس از اخذ رسید، ظرف مدت یک ماه از تاریخ تسلیم اعتراض، دادخواست خود را به مراجع قضایی تقدیم نمایند. بدیهی است در صورت انقضای مدت مذکور و عدم وصول اعتراض طبق مقررات سند مالکیت صادر خواهد شد.(م‌الف ۵۷۳)

تاریخ انتشار نوبت اول: ۱۳۹۵/۱۲/۲۵
تاریخ انتشار نوبت دوم: اولین انتشار در سال ۱۳۹۶

قدیر یوسفی‌نیا، رئیس ثبت اسناد و املاک

آگهی موضوع ماده ۳ قانون و ماده ۱۳ آیین‌نامه قانون تعیین تکلیف وضعیت ثبتی اراضی و ساختمان‌های فاقد سند رسمی

برابر رأی شماره ۱۳۹۵۶۰۳۲۶۰۰۲۰۰۱۳۱۱- ۱۳۹۵/۱۲/۱۹ هیأت اول موضوع قانون تعیین تکلیف وضعیت ثبتی اراضی و ساختمان‌های فاقد سند رسمی مستقر در واحد ثبتی حوزه ثبت ملک کبودراهنگ تصرفات مالکانه و بلامعارض متقاضی آقای مسیح‌الله محمودی فرزند قربانعلی به شماره شناسنامه ۱۱۸۲ صادره از کبودراهنگ در یک قطعه زمین مزروعی آبی به مساحت ۱۱۵۹۹۳/۷۷ مترمربع پلاک ۵۳۰ فرعی از ۲۴۴ اصل

پیام تاریخ، تمدن و فرهنگ مادستان
The Message Of Madestan's History & Civilization & Culture
روزنامه همدان پیام
۷
سه شنبه ● ۱۵ فروردین ماه ۱۳۹۶ ● شماره ۲۸۷۸
ورزشی
varzesh@hamedanpayam.com

راه سختی داریم، اما صعود خواهیم کرد

مدیرعامل سازمان فرهنگی ورزشی شهرداری همدان گفت: برای رسیدن به لیگ دسته اول راه سختی را داریم، اما با لطف خداوند، تلاش بازیکنان و کادر فنی صعود خواهیم کرد. امیرحسین اسکندریان اظهار کرد: برد شیرین و دلچسبی برابر حریف جنوبی کسب کردیم زیرا تیم اروند خرمشهر یکی از تیم‌های قدرتمند لیگ دسته دوم است.

وی ادامه داد: کادرفنی و بازیکنان انتظارات ما را برآورده کرده‌اند و به عقیده من عملکرد بسیار خوبی از خود به جای گذاشته‌اند، امیدوارم که این عملکرد توأم با صعود به لیگ دسته اول باشد. مدیرعامل سازمان فرهنگی ورزشی شهرداری همدان بیان کرد: برای رسیدن به لیگ یک راه سختی در پیش داریم زیرا همه تیم‌های گروه یک مدعی صعود هستند اما با تلاش بازیکنان و کادرفنی و لطف خداوند صعود خواهیم کرد.

وی خواستار حمایت همه‌جانبه مسئولان از این تیم شد و افزود: حمایت همه‌جانبه یکی از ابزارهای مهم و مورد نیاز هر تیمی است و تیمی که تمام ابزار را در اختیار داشته باشد می‌تواند به این هدف برسد. اسکندریان تأکید کرد: ما تیمی متحد، همدل و متعصب داریم که توان صعود را دارد و انتظار می‌رود سایر مسئولان اجرایی استان به کمک تیم بیایند. وی گفت: حمایت‌های بی‌دریغ اعضای شورای اسلامی شهر، شهردار و اعضای هیأت مدیره و تلاش کادر فنی و بازیکنان زمینه‌ساز این موفقیت امروز شده و این حمایت و تلاش ستودنی است.

عیدانه‌های ورزش همدان از تجلیل چهره‌ها تا کولاک پا به توپ‌ها

آغازِ خوبِ نوروزی!

در ۲ هفته و چند روز تعطیلات نوروز، چندین و چند اتفاق خوب ورزشی در استان رقم خورد. اولین آن برگزاری آئین باشکوه تجلیل از چهره‌های شاخص ورزش استان در سال ۹۵ بود و آخرین آن، برتری غرورانگیز تیم شهرداری در لیگ ۲ که منجر به صعود نماینده استان به رده دوم جدول شد. به گزارش خبرنگار ما، در نخستین گزارش ورزشی سال جدید به چند اتفاق مهم ورزشی در تعطیلات نوروزی خواهیم پرداخت که خواندن آن خالی از لطف نخواهد بود.

جوکار، چهره شاخص ورزش در ۹۵

در آخرین روزهای سال ۹۵ و به همت انجمن ورزشی نویسان استان همدان، گروه هتل‌های بین‌المللی باباطاهر، مجموعه تفریحی گنجنامه و شهرداری آئینی باشکوه برگزار و از ۱۰ چهره شاخص ورزش استان در سال گذشته تجلیل شد.

این آئین در حالی برگزار شد که در رقابت میثم مصطفی‌جوکار در رشته کشتی، مرتضی تبریزی در رشته فوتبال، حمید اسلامی ورزشکار پارالمپیکی استان در المپیک ریو، مرتضی تبریزی عضو تیم ملی فوتبال و باشگاه ذوب‌آهن، بیژن حیدری داور بین‌المللی فوتبال همدان، مه‌لقا جام‌بزرگ ورزشکار المپیکی همدان در رشته تیراندازی، آرمین تشکری عضو تیم ملی والیبال، سید عادل برقعی داور مطرح تنیس کشور، زهرا نجاتی‌عارف ورزشکار پارالمپیکی استان، حمید زورآوند دونده المپیکی همدان و سکینه خدابنده‌لو مربی تیم ملی تیراندازی قریب به ۵ هزار نفر از مردم استان همدان شرکت کردند.

به همین منظور به همت انجمن ورزشی‌نویسان استان همدان و حمایت مالی گروه هتل‌های بین‌المللی باباطاهر، مراسم تجلیل از این ورزشکاران برگزار شد که میثم مصطفی‌جوکار توانست حمایل ویژه این عنوان را بر روی دوش خود آویزان کند.

در این مراسم امیر خجسته نماینده همدان در مجلس شورای اسلامی، محمدابراهیم الهی‌تبار معاون سیاسی، امنیتی استانداری همدان، جمعی از اعضای شورای شهر همدان، روسای هیات‌های ورزشی، مدیران عامل باشگاه‌های پاس و شهرداری و برخی از چهره های مطرح ورزش استان در سالن همایش‌های هتل باباطاهر همدان برگزار شد.

در ابتدای این مراسم معاون سیاسی، امنیتی استاندار همدان با بیان اینکه افتخارآفرینی ورزشکاران همدانی برای برای استان قابل تقدیر است اظهار کرد: امیدوارم سال جدید پر از موفقیت و پیروزی برای کشور و استان همدان در همه عرصه‌ها به ویژه در عرصه ورزش باشد.

محمدابراهیم الهی‌تبار ادامه داد: در سال ۹۵ باید یادی از شهید والامقام ورزش استان، سردار علیرضا شمسی‌پور کرد و با برشمردن سجایای اخلاقی این شهید بزرگوار مرام پهلوانی را برتر از مقام‌های قهرمانی دانست.

وی گفت: ورزشکاران باید توجه به مسائل اخلاقی را سرلوحه زندگی خود قرار دهند و امیدوارم که کسب نتایج درخشان ورزشکاران استان همدان در عرصه‌های مختلف ورزشی به ویژه در میادین جهانی و بین‌المللی تداوم یابد.

دونده همدانی در جایگاه ششم آسیا

در نخستین روزهای سال جدید، حمیدرضا زورآوند دونده خوب استان در رقابت‌های دو پیاده‌روی ۲۰ کیلومتر قهرمانی آسیا به مصاف حریفان خود رفت و دست آخر در مکان ششم قرار گرفت. این ورزشکار همدانی با ثبت زمان یک ساعت و ۲۷ دقیقه و ۳ ثانیه از خط پایان این رقابت‌ها عبور کرد تا نتواند به عنوانی بهتر از ششمی دست پیدا کند.

در این مسابقات که به میزبانی شهر نومی کشور ژاپن برگزار شد، نمایندگان کشورهای کره جنوبی، قزاقستان و هند به ترتیب به مقام‌های اول تا سوم دست پیدا کردند.

نکته جالب اینکه این ورزشکار همدانی درست در سال گذشته و در روز اول فروردین‌ماه توانسته بود با عنوان ششمی سهمیه المپیک را برای کشورمان به ارمغان بیاورد.

ورزشکار المپیکی همدان درخصوص این مسابقات گفت: در خلق رکوردم در مسابقات آسیایی راضی هستم اما سعی می‌کنم آن را در آینده بهتر کنم.

حمیدرضا زورآوند بیان کرد: مسابقات پیاده‌روی ۲۰ کیلومتر یکی از سخت‌ترین مسابقات رشته دوومیدانی است و بسیار خوشحال هستم که در این رشته سخت به کسب عنوان می‌پردازم.

وی با بیان اینکه سطح مسابقات آسیایی بسیار خوب بود، ضمن اینکه شرایط عالی بر این رویداد حاکم بود، گفت: من هم از شرایط نسبتاً خوبی برخوردار بودم و در کل راضی هستم.

زورآوند در پاسخ به سوالی مبنی بر اینکه آیا از تکرار عنوان ششمی در ۲ سال پیاپی، خسته نشده‌ای؟ تصریح کرد: سال گذشته درست در نخستین روز سال در کشور ژاپن توانستم با عنوان ششمی خود در آسیا، جواز حضور در المپیک را پیدا کنم. مطمئن باشید که اگر تازه از بند مصدومیت رهایی پیدا نمی‌کردم و شرایط بهتری داشتم، چه بسا در سال جدید به روی سکو می‌رفتم.

دعوت کبدی‌کار همدانی به تیم ملی بزرگسالان

در ایام نوروز "کیوال چاندسوتار" سرمربی تیم ملی کبدی اسامی ۱۷ بازیکن برای شرکت در اردوی تیم ملی بزرگسالان آقایان کبدی کشور را معرفی کرد که یک بازیکن همدانی در این لیست حضور داشت.

سعید غفاری بازیکن ارزنده کبدی همدان، به چهارمین مرحله اردوی تیم ملی در سال ۲۰۱۷ فراخوانده شد تا آخرین تمرینات خود را زیر نظر سرمربی هندی فرا بگیرد.

این اردو به مدت ۶ روز در سرخنکلاته استان گلستان برگزار شد تا تیم ملی برای شرکت در مسابقات آسیایی آماده شود.

دهمین دوره مسابقات کبدی قهرمانی آسیا در ۲ بخش بانوان و آقایان به میزبانی شهر مقدس مشهد برگزار می‌شود که آخرین اردو نیز چند روز قبل از آغاز مسابقات در شهر مشهد برگزار خواهد شد.

آرزوی همدانی‌ها در آب

اما یکی از مهم‌ترین خبرهای ورزشی در ایام نوروز، بازگشت آرزو حکیمی ورزشکار المپیکی همدان با انگیزه‌ای متفاوت به اردوی تیم ملی قایقرانی بانوان بود.

نخستین مرحله از اردوی تیم ملی آب‌های آرام بانوان بزرگسال در سال جدید با حضور ۱۳ قایقران کایاک و کانو در حال برگزاری است. این اردو از هفتم فروردین‌ماه آغاز و به مدت ۲۰ روز در دریاچه آزادی تهران ادامه خواهد داشت تا تیم برای شرکت در مسابقات کاپ جهانی در اردیبهشت‌ماه آماده شود.

از همدان آرزو حیکمی که سابقه حضور در المپیک را دارد به این اردو فراخوانده شده تا در رشته کایاک زیر نظر مربیان تیم ملی به تمرینات خودش بپردازد.

تیم ملی بزرگسالان قایقرانی کشورمان در سال جاری رویداد رسمی در پیش ندارد اما حکیمی باید در رده سنی زیر ۲۳ سال در مسابقات آسیایی و جهانی به مصاف رقبای خود برود.

اعزام ورزشکاران همدان به مناطق عملیاتی جنوب

رئیس سازمان بسیج ورزشکاران همدان از اعزام نخستین کاروان راهیان نور ورزشکاران استان همدان طی سال جاری به مناطق عملیاتی جنوب کشور خبر داد.

مهدی بابایی با اشاره به اعزام ورزشکاران به اردوهای راهیان نور، اظهار کرد: کاروان راهیان‌نور بسیج ورزشکاران استان برای بازدید از جبهه‌های دوران دفاع مقدس و تجدید بیعت با شهدا در هفته دوم تعطیلات نوروز به مناطق عملیاتی جنوب اعزام شدند.

وی ادامه داد: نخستین کاروان راهیان نور متشکل از ۱۵۰ ورزشکار بسیجی به همت اداره کل ورزش و جوانان و سازمان بسیج ورزشکاران استان همدان راهی مناطق عملیاتی جنوب کشور شد.

رئیس سازمان بسیج ورزشکاران استان همدان با بیان اینکه اردوهای راهیان نور فرصتی بسیار خوبی است تا نسل امروز با مفاهیم مقاومت آشنا شوند؛ گفت: هدف از این برنامه فرهنگی حفظ ارزش‌های دفاع مقدس، گسترش فرهنگ جهاد، ایثار و شهادت و انتقال به نسل جوان است.

وی آشنایی جوانان با ارزش‌های ۸ سال دفاع مقدس در جنگ تحمیلی را مهم برشمرد و افزود: اردوهای راهیان‌نور می‌تواند زمینه‌ساز انتقال فرهنگ ایثار، جهاد و شهادت از نسل گذشته به جامعه امروز ما باشد.

عیدی خوب به اهالی فوتبال

کار بزرگ را در تعطیلات نوروز اما شاگردان هادی گل‌محمدی در تیم فوتبال شهرداری همدان رقم زدند. جایی که با ۲ برد خوب به رده دوم جدول لیگ دسته دوم صعود و حالا یکی از بخت‌های اصلی صعود به لیگ یک هستند.

مرحله دوم مسابقات فوتبال لیگ دسته دوم باشگاه‌های ایران با حضور ۱۲ تیم و در ۲ گروه ۶ تیمی آغاز شده که تیم شهرداری همدان تنها نماینده استان در این رقابت‌ها با ۵ تیم کارون اروند خرمشهر، شهرداری تبریز، شاهین شهرداری بوشهر، نفت و گاز گچساران و هف سمنان هم‌گروه شده است.

مرحله دوم این رقابت‌ها به صورت دوره‌ای برگزار خواهد شد که بعد از انجام ۱۰ مسابقه رفت و برگشت تیم اول گروه مستقیماً به لیگ دسته یک صعود خواهد کرد و تیم‌های دوم با برگزاری مسابقه پلی‌آف تکلیف تیم سوم صعود کرده به لیگ دسته یک را مشخص می‌کنند.

شهرداری در گام نخست مرحله دوم و در عین ناباوری برابر تیم شهرداری تبریز در خانه شکست خورد. باخت به موقعی که غرور کاذب را از تن بازیکنان خارج و آنها را به خود آورد.

شهرداری اما خیلی زود به مسابقات برگشت و در آخرین دیدار از مرحله نهایی رقابت های لیگ دسته ۲ فوتبال کشور در سال ۹۵ مقابل نفت و گاز گچساران به برتری رسید.

اما در هفته سوم این رقابت‌ها و در نهمین روز از تعطیلات نوروز، شهرداری‌چی‌های همدانی با سفر به خوزستان توانستند دست پر از جنوب بازگشته و در حالی که با یک گل از میزبان خود عقب بودند بازی باخته را با پیروزی عوض کردند.

شاگردان هادی گل‌محمدی که در نیمه نخست و از روی نقطه پنالتی با تک‌گل سهیل صالحی بازنده به رختکن رفته بودند در نیمه دوم توانستند جبران مافات کنند و با ۲ گل میثم زمانی و رسول رضایی ۳ امتیاز شیرین این مسابقه را از آن خود کردند تا بتوانند وضعیت خود را در جدول گروه بهبود ببخشند.

در ۲ بازی دیگر این گروه تیم هف سمنان بعد از ۲ شکست پیاپی دست به کار بزرگی زد و با شکست ۲ بر یک تیم شهرداری تبریز که در صدر جدول قرار داشت حساسیت را در این گروه بیشتر از قبل کرد.

نفت و گاز گچساران که هفته قبل مغلوب شهرداری همدان شده بود در یک بازی تماشایی یک بر صفر شاهین شهرداری بوشهر را از پیش‌رو برداشت تا به دلیل تفاضل گل بهتر در صدر گروه قرار بگیرد.

تا پایان هفته سوم این رقابت‌ها تیم‌های نفت و گاز گچساران و شهرداری همدان با ۶ امتیاز در رده‌های اول و دوم قرار دارند، شهرداری تبریز و شاهین شهرداری بوشهر سوم و چهارم هستند و تیم هف سمنان و اروند خرمشهر در جایگاه پنجم و ششم جا خوش کرده‌اند.

پیشخوان

۱

مسابقات شطرنج قهرمانی استان‌همدان برگزار می‌شود

رئیس هیئت شطرنج استان‌همدان گفت: مسابقات شطرنج قهرمانی استان‌همدان از پنجشنبه ۱۷ فروردین در خانه شطرنج همدان برگزار می‌شود.

احمدعلی بابایی در گفتگو با مهر با اشاره به برگزاری مسابقات شطرنج قهرمانی استان‌همدان سال ۹۶ اظهار داشت: مسابقات شطرنج قهرمانی استان‌همدان از روز پنج‌شنبه ۱۷ فروردین در محل خانه شطرنج همدان آغاز خواهد شد.

وی افزود: این مسابقات در ۷ یا ۹ دور به روش سوئیسی با زمان بازی برای هر بازیکن ۹۰ دقیقه به‌اضافه ۳۰ ثانیه پاداش به ازای انجام هر حرکت از اولین حرکت بازی برگزار می‌شود.

رئیس هیأت شطرنج استان‌همدان با اشاره به برگزاری سومین دوره مسابقات شطرنج جام نوروز گفت: این مسابقات با شرکت ۱۲۲ نفر در ۹ دور به روش سوئیسی به میزبانی هیئت شطرنج قزوین برگزار شد.

بابایی عنوان کرد: از استان‌همدان صادق اسدی، مهرداد ربیعی پارسا، سعید نوروزی پسند و امیر حسام جلالوند و مریم غفاری فرهنگ نیا در این رقابت ها شرکت داشتند.

وی با اشاره به نتایج شطرنج‌بازان همدانی بیان کرد: صادق اسدی با ۶ امتیاز و کسب عنوان چهاردهم، موفق‌ترین نماینده استان در این مسابقات بود.

۲

ورزشکار همدانی به اردوی تیم ملی هندبال ساحلی دعوت شد

سخنگوی اداره کل ورزش و جوانان استان‌همدان گفت: مهدی خوشقدم هندبالیست همدانی به دومین اردوی تیم ملی هندبال دعوت شد.

حمدالله چاروسایی در گفتگو با مهر با اشاره به دعوت هندبالیست همدانی به دومین اردوی تیم ملی هندبال ساحلی اظهار داشت: دومین اردوی تدارکاتی تیم ملی هندبال ساحلی در اصفهان آغاز شده که در این اردوی تیم ملی هندبال ساحلی ۳۰ بازیکن حضور دارند و به مدت یک هفته در اصفهان زیر نظر مربیان برای قهرمانی آسیایی تایلند آماده می‌شوند.

۳

نماینده ایران برترین مربی اسکواش آسیا شد

فدراسیون اسکواش آسیا تازه ترین فهرست رده بندی برترین های سال ۲۰۱۶ را منتشر کرد و بر اساس این رده بندی، مسعود قره ضیاء الدینی مربی ایرانی در جمع بهترین های قاره کهن قرار گرفت.

به گزارش فدراسیون اسکواش، فدراسیون اسکواش آسیا اسامی برترین های قاره را اعلام کرد و در بخش مربیان مسعود قره ضیاء الدینی بهترین مربی در حوزه ترویج اسکواش شد.

حضور موفق ضیاالدینی در کنفرانس جهانی مربیگری اسکواش در مالزی در سال گذشته و عملکرد وی در کمیته تیم های ملی به همراه نظر مساعد کارشناسان خبره اسکواش آسیا از مهم ترین دلایل کسب این عنوان است.

۴

غیبت بهداد سلیمی در مسابقات آسیایی و کشورهای اسلامی

مربی تیم ملی وزنه‌برداری اعلام کرد بهداد سلیمی در ترکیب تیم برای مسابقات قهرمانی آسیا و بازی های کشورهای اسلامی قرار ندارد و او برای قهرمانی جهان آماده خواهد شد.

وحید ربیعی در گفتگو با ایسنا در باره ترکیب تیم ملی وزنه برداری ایران برای حضور در مسابقات قهرمانی آسیا ۲۰۱۷ و وضعیت ملی پوشان بیان کرد: ترکیب تیم یک هفته قبل از مسابقات اعلام خواهد شد. در حال حاضر نیز غیر از محسن بهرام زاده، علیرضا سلیمانی و سعید محمد پور بقیه نفرات در اردو هستند.

خبر

نوروزِ خوش یمن برای تیم ملی

تیم ملی فوتبال کشورمان توانست با کسب ۲ پیروزی مقابل قطر و چین نحسی نوروز را از پیشانی فوتبال ایران پاک کند و گام محکمی برای حضور در جام جهانی بردارد. تیم ملی فوتبال کشورمان تاکنون ۱۴ بار در عید نوروز در مصاف‌های مختلف به میدان رفته است که حاصل آن ۶ برد، ۴ تساوی و ۴ باخت بوده است.

تا پیش از انجام ۲ بازی تیم ملی ایران در نوروز ۹۶ که در نهایت ۲ پیروزی برای تیم ملی مقابل قطر و چین را به همراه داشت، نوروز و عید برای فوتبال چندان خوب نبود و نتایج کسب شده نشان از آن داشت که اگر تیم ملی در عید مسابقه ندهد بهتر است.

ایران ۱ - ۱ آرژانتین

شاید مهم ترین بازی تیم ملی فوتبال کشورمان در عید نوروز به سال ۱۳۵۶ بازگردد. یعنی زمانی که تیم ملی برای نخستین بار قرار بود حضور در جام جهانی را تجربه کند. همان زمان بود که حشمت مهاجرانی و ستارگان فوتبال ایران مسابقات مهمی را در مقابل تیم هایی چون فرانسه و آرژانتین برگزار می کردند. یکی از همین دیدارها به مناسبت هفتادمین سال تاسیس باشگاه رئال مادرید در ورزشگاه سانتیاگو برنابئو میان ایران و آرژانتین برگزار شد. تیم ملی ایران در آن بازی به تساوی یک بر یک مقابل آرژانتینی رضایت داد که تنها چندماه بعد قهرمان جام جهانی شد.

چین ۲ - ۱ ایران

دومین دیدار تیم ملی فوتبال کشورمان در عید نوروز مقابل تیم فوتبال چین بود. ملی پوشان کشورمان پیش از این به دلیل جنگ تحمیلی نتوانسته بودند پس از انقلاب اسلامی اردویی در خارج از ایران برگزار کنند اما برای انجام این بازی سرانجام راهی چین شدند و در نهایت مغلوب تیم ملی این کشور شدند.

قبرس ۰ - ۰ ایران

تیم ملی فوتبال کشورمان عید ۱۳۷۹ را با ۲ بازی شروع کرد که در نخستین آن در شهر نیکوزیا پایتخت قبرس رو در روی تیم ملی این کشور قرار گرفت، این بازی هم مانند ۲ دیدار قبلی که در عید نوروز برگزار شده بود دوستانه بود و در پایان با نتیجه تساوی بدون گل به پایان رسید.

ایران ۸ - ۰ مالدیو

نخستین دیدار رسمی تیم ملی فوتبال کشورمان در عید نوروز با پرگل ترین برد تیم ایران همراه شد. تیم ملی فوتبال کشورمان که در آن زمان خود را آماده حضور در جام ملت های ۲۰۰ لبنان می کرد موفق شد در مسابقات انتخابی این رقابت ها در شهر حلب سوریه با نتیجه پرگل ۸ بر ۰ مالدیو را از پیش رو بردارد.

ایران ۲ - ۱ ژاپن

تیم ملی فوتبال کشورمان سال ۱۳۸۴ را با ۲ برد شیرین در تهران و پیونگ یانگ تجربه کرد تا برای سومین بار همراه با برانکو ایوانکوویچ راهی جام جهانی شود. در دوم فروردین ۱۳۸۴ برای نخستین بار بازی تیم ملی فوتبال کشورمان در ایام نوروز به میزبانی خودمان برگزار شد. این دیدار که اهمیت بسیار زیادی داشت در پایان با پیروزی تیم ملی ایران با ۲ گل وحید هاشمیان همراه بود.

کره شمالی ۰ - ۲ ایران

شاگردان برانکو ایوانکوویچ پس از کسب یک پیروزی شیرین مقابل ژاپن راهی کره شمالی شدند تا دومین دیدار خود در راه جام جهانی را در عید نوروز برگزار کنند. شاگردان برانکو در این دیدار که البته با حواشی از جمله اغتشاش هواداران کره شمالی همراه بود موفق شدند با گل های جواد نکونام و مهدی مهدوی کیا به برتری برسند.

بحرین ۱ - ۰ ایران

سال ۱۳۸۷ با یک شکست برای تیم ملی ایران و علی دایی آغاز شد. دایی که برای نخستین بار بر نیمکت تیم ملی می نشست نتوانست در دیدار دوستانه مقابل بحرین به پیروزی برسد.

کویت ۲ - ۲ ایران

شاگردان علی دایی اگرچه نتوانستند در نخستین دیدار خود در مقابل بحرین به پیروزی برسند اما در دومین دیدار خود بازی بهتری را به نمایش گذاشتند و با بازی درخشان نیکبخت واحدی و گل زیبای برگردان وی توانستند مقابل کویت به تساوی ۲ بر ۲ دست یابند.

ایران ۱ - ۲ عربستان

شاگردان علی دایی سال ۱۳۸۸ را بسیار بد آغاز کردند و شاید با شکست در مقابل عربستان آن هم در دومین بازی که ایران در نوروز میزبانی اش را بر عهده داشت عملا شانس صعود به جام جهانی ۲۰۱۰ را از دست دادند.

ایران ۱ - ۱ سنگال

پس از استعفای علی دایی از تیم ملی فوتبال ایران، روته مولر دستیار وی تا انتخاب سرمربی جدید عهده دار امور شد. تیم ملی بلافاصله پس از دیدار مقابل عربستان به مصاف سنگال رفت که در پایان این بازی که سومین میزبانی ایران در عید نوروز بود و در یک ورزشگاه خالی از تماشاگر و با یک بازی بد به نتیجه ای بهتر از تساوی ۱ بر ۱ مقابل سنگال دست نیابد.

ایران ۲ - ۰ شیلی

تیم ملی فوتبال کشورمان با هدایت کارلوس کی روش پس از حذف ناجوانمردانه از جام ملت های آسیا راهی اروپا شدند تا با انجام ۲ بازی دوستانه به آماده سازی خود ادامه دهند. ایران در حالی رو در روی شیلی قرار گرفت که این تیم مدتی پس از این بازی موفق شد با همان ترکیب قهرمان جام ملت های آمریکای جنوبی شود. شاگردان کی روش در این دیدار موفق شدند با یک بازی زیبا شیلی را از پیش رو بردارند.

سوئد ۳ - ۱ ایران

شاگردان کی‌روش در دومین دیدار خود در عید ۱۳۹۴ مقابل سوئد قرار گرفتند. ملی پوشان کشورمان علیرغم ارائه یک بازی زیبا با نتیجه ۳ بر ۱ مغلوب شدند.

قطر ۰ - ۱ ایران

اما تیم ملی فوتبال در نوروز ۹۶ در ۲ دیدار نسبتا سخت در مقدماتی جام جهانی روسیه به میدان رفت که حاصل آن ۲ پیروزی برای ایران و تقریبا قطعی شدن صود به جام جام جهانی یود . شاگردان کی روش در حالی راهی دوحه شدند که تنها ۴ روز فرصت آماده سازی داشتند با این حال توانستند در یک بازی یک طرفه که می توانست گل‌های بیشتری را هم در پی داشته باشد قطر را شکست و فاصله خود را در صدر جدول با رقبا زیاد کنند.

ایران ۱ - ۰ چین

شاگردان کی‌روش در دومین دیدار خود در نوروز ۹۶ در حضور بیش از ۱۰۰ هزار هوادار در داخل و خارج استادیوم آزادی توانستند با تک گل مهدی طارمی شاگردان مارچلو لیپی را از پیش رو بردارند تا ضمن حفظ رکورد کسب نکردن حتی یک شکست، گام محکمی برای حضور در دومین جام جهانی پیاپی و در مجموع پنجمین جام جهانی بردارند.

روزنامه اجتماعی، سیاسی، فرهنگی، اقتصادی

The Message Of Madestan's History & Civilization & Culture

روزنامه همدان پیام

www.HamedanPayam.com

پیام تاریخ، تمدن و فرهنگ مادستان

روزنامه صبح استان

صاحب امتیاز و مدیر مسئول: نصرت ا... طاقتی احسن

سردبیر: یدا... طاقتی احسن

مدیراجرائی:سیده ثریا جلالی

نشانی: همدان، ابتدای خیابان مهدیه، روبروی دبیرستان شریعتی ساختمان پیام

صندوق پستی: ۶۶۶ - ۶۵۱۵۵

تلفن:۳۸۲۶۴۴۳۳ (ویژه) نمابر: ۳۸۲۷۹۰۱۳

سردبیر: ۰۹۱۸۳۱۵۱۴۳۷ آگهی: ۳۸۲۶۴۴۳۳

لیتوگرافی و چاپ: پیام رسانه (۳۸۲۷۴۰۸۲ - ۰۸۱)

پایگاه اینترنتی.....www.Hamedanpayam.com

ارتباط با روزنامه.....۱۰۰۰۶۰۶۶

ارتباط با روزنامه.....info@Hamedanpayam.com

Hamedanpeyam@yahoo.com

ارتباط با مدیرمسئول.....modir@Hamedanpayam.com

ارتباط با سردبیر.....sardabir@Hamedanpayam.com

سرویس آگهی.....agahi@hamedanpayam.com

سرویس اشتراک.....eshterak@hamedanpayam.com

چاپخانه پیام رسانه.....litohoma@yahoo.com

سه شنبه ● ۱۵ فروردین ماه ۱۳۹۶ ● ۶ رجب ۱۴۳۸ ● ۴ آوریل ۲۰۱۷ ● شماره ۲۸۷۸

اوقات شرعی

اذان صبح	۰۵:۰۳
طلوع خورشید	۰۶:۲۵
اذان ظهر	۱۲:۲۵
غروب خورشید	۱۸:۲۲
اذان مغرب	۱۸:۴۲
نیمه شب شرعی	۲۳:۴۴

» منبع: موسسه ژئوفیزیک تهران

آب و هوا

پیش‌بینی وضع هوا:

صاف تا کمی ابری - وزش باد

شهرستان	همدان	ملایر	تویسرکان	نهاوند	کبودراهنگ	زرین	فامنین	قهاوند	اسدآباد	بهار	گل‌تپه
▲	۱۰	۸	۹	۹	۱۱	۱۰	۱۲	۱۱	۱۱	۱۲	۹
	۰	۰	-۱	۰	۱	-۲	۰	۰	۰	۰	-۲
	۰	۰	-۱	۰	۱	-۲	۰	۰	۰	۰	-۲

حدیث:

امام علی(ع):

هیچ عملی که با تقوی انجام شود کوچک نیست. چگونه عملی را که خداوند قبول نماید کوچک است؟

نهج‌البلاغه، حکمت ۹۵

دوبیتی باباطاهر

شب تاریک و سنگستان و مو مست — قدح از دست مو افتاد و نشکست

نگهدارنده‌اش نیکو نگهداشت — وگرنه صد قدح نفتاده بشکست

تـــازه‌ها

امیدهای تازه محققان کشور برای درمان سرطان ریه

محققان دانشـــگاه تهران نانو سامانه لیپوزومی حاوی دارو را برای از بین بردن سلول‌های سرطانی ریه عرضه کردند و امیدوارند با توسعه این نانو دارو بتوانند راهکاری برای درمان این بیماری ارائه دهند. دکتر مژگان شـــیخ‌پور مجری طرح با بیان اینکه مطالعات پایه و اولیه این پروژه از ۶ سال قبل با رساله دکتری در دانشگاه تربیت مدرس شروع شد، گفت: در ادامه تحقیقات مذکور با مطالعات تکمیلی، در حال حاضر « نانو سامانه لیپوزومی حاوی پروموکیپتین دارای اثر القای مرگ برنامه‌ریزی شده برای سلول‌های سرطانی ریه» تولید شده و مورد آزمایش قرار گرفته است. وی به جزئیات این طرح اشـــاره کرد و یادآور شد: سرطان ریه یکی از همه گیرترین سرطان‌ها و جز مهمترین عوامل مرگ در جهان بشمار می‌رود.

ساخت باظرفیت ترین حافظه برای دستگاه‌های خم‌شدنی

محققان در دانشـــگاه اکســـتر موفـــق به توســـعه کوچکترین و با ظرفیت‌ترین حافظه برای دستگاه‌های الکترونیکی انعطاف‌پذیر شدند. به گزارش ایسنا ، آنها این حافظه جدید نوآورانه را با استفاده از ترکیبی از اکسید گرافن و اکسید تیتانیوم تولید کردند که کم هزینه و سازگار با محیط زیست است.این حافظه‌ها همچنین برای تعبیه در دستگاه‌های الکترونیکی انعطاف‌پذیر مانند گوشی‌های همراه خم شدنی، صفحه نمایش‌های رایانه و تلویزیون و حتی لباس‌های هوشمند قابل استفاده هستند.این دستگاه‌ها همچنین می‌توانند جایگزینی ارزان‌تر و سازگارتر برای فلش مموری‌هایی باشند که در حال حاضر در بسیاری از دستگاه‌های معمول مانند کارت‌های حافظه، کارت‌های گرافیک و درایوهای USB کامپیوتر استفاده می‌شوند.

پهپادهایی که آمبولانس، پستچی و تاکسی هستند

با گســـترش فناوری‌های پهپادها در جهان پیشرفت‌های زیادی در زمینه بهینه‌ســـازی و اختراعات جدید در این زمینه انجام شـــده است. به گزارش ایســـنا، شاید ما بسیاری از اختراعات و پیشرفت‌هایی را که در عرصـــه فناوری‌های پهپادی انجام می‌شـــود، در تخیلات خود و یا انیمیشن‌های تلویزیونی دیده باشیم اما آنها امروز خلق شده و به دنیای ما وارد شده‌اند.

در ادامه به بررســـی برترین پیشـــرفت‌ها و اختراعاتی که در سال ۹۵ در این زمینه انجام شده اســـت می‌پردازیم.اهمیت مساله انتقال سریع مصدومان از محل حادثه به نزدیکترین بیمارســـتان ســـبب شد تا یک شرکت آمریکایی اولین پهپاد آمبولانس را طراحی کند.

تولید غضروف مصنوعی با استفاده از چاپ سه‌بعدی

محققان دانشگاه چالمرز سوئد موفق به ساخت غضروف مصنوعی با اســـتفاده از چاپگرهای ســـه‌بعدی زیستی شـــدند. به گزارش ایسنا محققان ســـوئدی موفق شدند با اســـتفاده از پرینتر سه‌بعدی زیستی و استخراج هیروژل از سلول‌های غضروف، نمونه‌هایی مصنوعی از این عضـــو را تولید کرده و در بدن موش‌ها قرار دهند.این موش‌ها شـــش هفتـــه عمر دارند و این نمونه چاپ شـــده در بدن آنها طی ۶۰ روز به غضروف کامل تبدیل خواهد شد.برای تحریک این غضروف مصنوعی به رشد و تکمیل از سلول‌های بنیادی استفاده می‌شود و محققان اعلام کردند که پس از تحریک با سلول بنیادی رگ‌های خونی در این نمونه ایجاد می‌شود.

رقابت‌های تیم رباتیک در ربوکاپ ۲۰۱۷ آزاد ایران

با پشت سر گذاشتن یازده دوره از رقابت‌های ربوکاپ، کمیته ملی ربـــوکاپ دوازدهمین دوره این رقابت‌هـــا را از روز ۱۶ فروردین ماه برگزار خواهد کرد.

به گزارش ایســـنا، «نبرد ســـخت افزار و نرم افزار و موفقیت در انجام عملیات» این شـــعار رقابت ربات‌ها است. انســـان می‌خواهد با جان بخشیدن به اشـــیا، محدودیت‌های موجود در مسیر زندگی را از پیش پای خود بردارد و این ربات‌ها هســـتند که می‌توانند این رویای بشـــر را بـــه حقیقت تبدیل کنند. روبات‌ها، دســـتگاه الکترومکانیکی یا یک نرم‌افزار هوشـــمند برای جایگزینی با انســـان با هدف انجام وظایف گوناگون است.

خبـر

وضعیت مطلوب نمایش‌های عروسکی در همدان

همدان دارای پتانســـیل قوی در این زمینه بوده به طوریکه تئاتر عروســـکی در این استان مسیر پیشرفت را از ســـال ۷۵ آغاز کرده و پیشـــرفت خوبی حاصل شده است. ســـعید باغبانی کارگردان در حـــوزه تئاتر با بیان این مطلب گفت: افرادی چون جواد ذوالفقاری، علی پاکدست و مریم اقبالی هنرمندان همدانی در این زمینه هستند که در تهران مشـــغول به فعالیت‌اند، اظهار کرد: هر ســـاله از همدان چند نماینده در جشنواره‌های بین‌المللی حضور دارند که این جای خوشحالی دارد.

به گزارش ایســـنا ، وی با اشـــاره به اینکه همدان دارای هنرمندان مســـتعد در حوزه نمایش‌های عروسکی اســـت، ادامه داد: از لحاظ کمی و کیفی نمایش عروسکی در وضعیت خوبی قرار دارد. باغبانی تصریح کرد: از آنجایی که کارهای عروسکی هزینه بالایی را می‌طلبد بنابراین حمایت از این حوزه باید خوب باشد که متأسفانه حمایتی از سوی متولیان امر صورت نمی‌گیرد. این کارگردان با اشاره به دفتر یونیما مبارک که در همدان افتتاح شـــده است، خاطرنشان کرد: در راســـتای آموزش نمایش‌های عروسکی این دفتر تلاش‌های خوبی انجام داده و گام‌های موثری برای پیشـــرفت تئاترهای عروســـکی همدان برداشته اســـت. وی تأکید کرد: اکثر نمایش‌های عروسکی که در همدان تولید می‌شـــود، دارای قـــدرت بوده و مطلوبیت لازم را دارنـــد اما باید بیش از این نمایش‌های عروســـکی تولید شـــود. ایـــن کارگردان پیشکســـوت عرصه تئاتر همدان یادآور شـــد: تهیه نمایش‌های عروســـکی در روزهای نزدیک به جشنواره زیاد و پس از اتمام جشـــنواره نمایش‌ها کم می‌شود که لازم است کارگردان‌ها به اجرای نمایش عروســـکی در طی سال فکر کرده و بیشتر از اینها نمایش تهیه کنند.

۹ مسجد آماده برگزاری مراسم اعتکاف در ملایر

پیش‌بینی حضور ۲ هزار نفر

دبیر ستاد برگزاری مراســـم معنوی اعتکاف شهرستان ملایر از پیش بینی حضور ۲ هزار نفر در مراســـم معنوی اعتکاف امسال در این شهرستان خبر داد . حجت‌الاسلام محمد عباسی با اشاره به آغاز ماه مبارک رجب اظهار کرد: امســـال نیز همزمان با ایام‌البیض مراسم معنوی اعتکاف در نقاط مختلف شهرستان ملایر برگزار خواهد شد. وی بیان کرد: امسال ثبت نام از افراد برای حضور در مراسم معنوی اعتکاف از ۱۵ فروردین ماه در محل اداره تبلیغات اســـلامی شـــهر ملایر آغاز شده و تا ۲۰ فروردین ماه ادامه دارد.

دبیر ســـتاد برگزاری مراســـم معنوی اعتکاف در شهرستان ملایر با اشاره به پیش‌بینی ۹ مســـجد برای برگزاری مراسم معنوی اعتکاف در ملایر گفت: این مساجد در شهر ملایر شامل مسجد پنج‌تن ویژه طلاب در ۳۰ متری شهید تاجوک، مسجد نبی اکرم(ص) در خیابان شـــهدا ، روبروی آموزش و پرورش ویژه برادران ، مســـجد جامع ملایر برای خواهران، مساجد دانشگاه ملایر و دانشگاه آزاد نیز ویژه دانشـــجویان و مساجد شهر ســـامن، ازندریان، اسلامشهر آق‌گل و روستاهای حسین‌آباد شاملو و علی‌آباد دمق خواهد بود.

وی از پیش‌بینی حضور ۲ هزار نفر در مراســـم معنوی اعتکاف امسال در شهرســـتان ملایر خبر داد و افزود: این تعداد در سال گذشـــته یک‌هزار و ۷۰۰ نفر بوده اســـت. عباســـی با اشاره به برنامه‌هـــای پیش بینی شـــده بـــرای معتکفان در ایـــام اعتکاف تصریح کـــرد: برنامه‌های مختلفی شـــامل مباحث آزاد، مباحث اعتقـــادی، فرهنگی، اخـــلاق ، قرآنی، ســـخنرانی روحانیون و اســـاتید و ... برای معتکفان در این ایام پیش‌بینی شـــده اســـت. وی خاطرنشـــان کرد: مراسم معنوی اعتکاف از ۱۳ رجب تا ۱۵ رجب در مکان‌های پیش‌بینی شده برگزار می‌شود.

سینـما

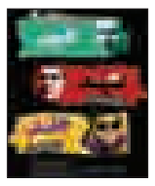

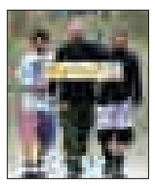

سینما

- قدس۱ .....گشت ارشاد۲
- قـــدس۲.....خوب، بد،جلف
- فلسطین۱.....خوب، بد و جلف -سه بیگانه
- فلسطین ۲.....ماجرای نیمروز
- سینما کانون.....ماجرای نیمروز
- بهمن ملایر.....خوب، بد، جلف- گشت ارشاد۲

گزارش

همدان بارانی میزبان ۸۰۰هزار گردشگر

تنها ۳۵۰ گردشگر خارجی از همدان دیدن کردند

» مریم مقدم

روزهای پایانی ســـال ۱۳۹۵ در حالی پشت سر گذاشـــته شـــد که به دلیل تعطیلی‌های آخر ســـال و تلفیق آن با روزهای آغازین سال ۱۳۹۶ تعطیلات بیشـــتری برای ایرانی‌ها به بهانه نوروز رقم خورد.

شـــرایط جوی و جغرافیایی بیشـــتر شهرها امسال سردتر و بارانی‌ترین شرایطی که برخی از سفرهای نـــوروزی را با تأخیر و برخـــی را با تعجیل روبرو کرد با همه این تفاسیر اما همچنان سفر و نوروز در ایران اســـلامی در هم آمیختند تا آغازی روح‌بخش را اتفاق بخشند.

چهـــره شـــهرهای اســـتان در حالی کـــه مزین به المان‌های نوروزی بود خبر از آماده بودن ســـتادی می‌داد کـــه در نتیجه برنامه‌ریزی های متفاوت قرار بود میزبان مسافران نوروزی باشد.

بارش بـــاران، کاهش دمای هوا و دشـــواری تردد در جاده‌ها هیچ یک نتوانســـت شهرهای استان را از مســـافر خالی کند گر چه آمـــار ورود، اقامت و بازدیدهای استان با تغییراتی محسوس مواجه شد اما هر آنچه اســـتان در چنته داشت رو کرد تا حق میزبانی را در برابر میهمانان نوروزی ادا کند.

ســـال ۱۳۹۶ در حالی آغاز شـــد که امسال فضای شهری همدان در بردارنده پیاده‌راهی بود که مسیری خاص را برای گردشـــگران ارائه می‌داد و در کنار آن تونل نورانی که توسط شهرداری همدان مقابل آرامگاه بوعلی‌ســـینا طراحی و اجرا شـــد توانست تصاویـــری خاص‌تر را در قاب دوربین مســـافران جای دهد به هر ترتیب ابر و باد ومه و خورشـــید و فلک دست به دســـت هم دادند تا نوروز ۹۶ نیز بـــا خوب و بد و بود و نبود برنامه ها و امکانات به بهترین نحو سپری شود.

در زمینه میزان آمـــار ورودی، اقامت و بازدیدهای گردشـــگران معـــاون گردشـــگری اســـتان در گفتگوی اختصاصی با همدان‌پیـــام عنوان کرد: از ۱۳۹۵/۱۲/۲۵ تـــا ۱۳۹۶/۱/۱۳ یکصد و ۶۴ هزار و ۸۲۸ نفر اقامت در تأسیسات اقامتی استان از جمله هتل‌ها، هتل‌آپارتمان‌ها، مهمان‌پذیرها، خانه مسافرها و کمپ‌های دائمی و موقت، مدارس، خوابگاه‌ها و مهمان‌سراهای اردوگاه‌ها ثبت شد.

علی خاکسار عنوان کرد: در نوروز ۱۳۹۶ که شامل تاریخ یاد شـــده می‌باشـــد ۸۳۵ هـــزار و ۳۰ مورد بازدید کلی توســـط گردشگران ورودی به استان از جاذبه‌های تاریخی طبیعی و انسان‌ســـاخت استان همدان انجام شده است.

وی در زمینـــه آمار ۵ رتبه برتر جاذبه‌های پربازدید استان عنوان کرد: غارعلیصدر با میزبانی از ۶۴ هزار و ۴۲۰ نفر گردشـــگر توانست امسال هم بیشترین میزان بازدیدها را به خود اختصاص دهد.

آرامگاه بوعلی‌ســـینا جاذبه دوم در استان بود که با میزبانی از ۵۳ هزار و ۱۱۴ گردشگر توانست آنچه شـــیخ‌الرئیس ابوعلی‌ســـینا برای همدان به یادگار گذاشته است را به نمایش بگذارد.

معاون گردشگری افزود: در ردیف سوم جاذبه‌های پربازدید استان آرامگاه باباطاهر با آمار میزبانی ۴۰ هـــزار و ۵۰۷ مورد قرار گرفت و ســـایت تاریخی هگمتانـــه در حالی که ۲۱ هـــزار و ۲۴۹ نفر را به بازدیـــد فراخواند جایگاه چهارم را بین جاذبه‌ها به خود اختصاص داد.

در ردیـــف بعد موزه تاریخ طبیعی اســـتان همدان قرار گرفت که بازدیـــد ۱۲ هزار و ۵۹۲ را به خود اختصاص داد. این مقام مسئول عنوان کرد: در سال جاری آمار گردشـــگران داخلی در اقامت با کاهش نامحسوســـی مواجه شـــد اما در ردیف بازدید از جاذبه‌ها استان افزایش آمار را مشاهده کرد.

وی گفت: در حالی که اســـتان همـــدان با افزایش ۳۷ درصدی بازدید از جاذبه‌ها روبرو شـــد شاهد ۱۳ درصد کاهش اقامت گردشگران در تأسیسات اقامتـــی بودیم که البته ایـــن کاهش دلایل متعددی همچون شـــرایط جوی و آب و هوایی را به خود اختصاص می‌داد.

علی خاکســـار در زمینه آمار گردشـــگران خارجی عنوان کرد: امســـال همدانی‌ها شـــاهد ســـفر ۳۵۰ نفر گردشـــگر خارجی به اســـتان بودند این افراد از جاذبه‌های تاریخی طبیعی و گردشـــگری استان بازدید کردند و ۲۴۱ نفر از آنها در تأسیسات اقامتی اقامت گزیدند.

وی در پاســـخ به ارائه آمار مقایســـه‌ای اســـتان در میزبانی گردشگران خارجی نسبت به سال گذشته عنوان کرد: در حالی که ســـال گذشته شاهد رشد ۳۰۰ درصدی گردشـــگران خارجـــی بودیم و این رشـــد امســـال نیز به این آمار تعمیم پیدا کرد باید گفت سال گذشـــته ۳۹۹ نفر گردشگر خارجی در هتل‌های استان اقامت داشتند که از این تعداد ۴۳۶ نفر از جاذبه‌های استان بازدید کردند.

وی عنوان کرد: امسال روستاهای هدف گردشگری همچون ورکانه، سیمین و خاکو مقصد گردشگران ورودی به اســـتان بود و همچنین جاذبه‌های انسان ساختی همچون مجموعه تفریحی ورزشی گنجنامه، شهربازی، پیست اسکی و جزیره شادی نیز شاهد حضور مسافرانی بودند که به همدان سفر کردند.

اقامت یکصد و ۶۴ هزار و ۸۲۸ گردشگر در استان

افزایش ۳۷ درصدی بازدید از جاذبه‌های همدان

کاهش ۱۳درصدی اقامت گردشگران در تأسیسات اقامتی

۳۵۰گردشگر خارجی میهمان استان بودند

اقامت ۹۲ هزار نفر روز مسافر نوروزی در مدارس همدان

مدیرکل آموزش و پرورش اســـتان همدان نیز در این زمینه گفت: ۹۲ هزار و ۴۱۴ نفر روز مسافر نوروزی که بیشتر آنها را میهمانان فرهنگی تشکیل می‌دهند، در پایگاه‌های اسکان فرهنگیان استان مورد پذیرش قرار گرفته‌اند. مصطفی خزاعی اظهار داشت: از آغاز اجرای طرح اسکان میهمانان نوروزی تاکنون ۴۶ هزار و ۲۰۷ نفـــر در قالب ۱۲ هزار و ۸۲۶ خانوار در مراکز اقامتی آموزش و پرورش اســـتان اســـکان داده شده‌اند. وی افزود: در این مـــدت در مجموع ۹۲ هزار و ۴۱۴ نفر روز مسافر نوروزی که بیشتر آنها را میهمانان فرهنگی تشـــکیل می‌دهند، در پایگاه‌های اســـکان فرهنگیان استان مورد پذیرش قرار گرفته‌اند. مدیرکل آموزش و پرورش استان همدان با بیان اینکه روز گذشته مصادف با یازدهم فروردین مـــاه ۵۴۱ خانوار با جمعیت یک هـــزار و ۹۴۶ نفر پذیرش شـــده‌اند، بیان کرد: در این روز ســـه هزار و ۸۹۲ نفر روز مسافر در مراکز اسکان فرهنگیان اســـتان مورد پذیرش قرار گرفتند. وی بیان کرد: ستادهای اســـکان فرهنگیان اســـتان همدان به صورت شبانه‌روزی آمادگی کامل برای ارائه خدمات به مسافران نوروزی تا ۱۴ فروردین ماه هستند. خزاعی افـــزود: در طرح نوروزی امســـال ۱۹ پایگاه اســـکان فرهنگیان در استان همدان تدارک دیده شده است که اسکان مسافران در یک‌هزار و ۹۴۵ اتاق انجام می‌شود. مدیرکل آموزش و پرورش اســـتان همدان بیان کرد: امســـال ۲۲۵ اتاق ویژه، یک‌هزار و ۳۴۹ اتاق در سطح گروه «الف» و ۳۲۵ اتاق در سطح گروه «ب» در سراسر استان آماده پذیرایی از مسافران نوروزی است. وی با تاکید بر اینکه بـــا این تعداد از اتاق به صورت روزانه می‌توانیم هشت هزار نفر از مسافران را پذیرش کنیم، افزود: ظرفیت هر اتاق برای هر خانوار پنج نفر است.

اتوبوس های گردشـــگری و المان های نوروزی

استقبال مســـافران نوروزی از المان‌های نصب شده در ســـطح شهر بسیار خوب بوده است. سیدمصطفی رســـولی شهردار همدان با بیان این مطلب گفت : در این راســـتا یکی از عمده فعالیت‌های شهرداری در ستاد اسکان و تسهیلات نـــوروزی شـــهرداری همدان بوده کـــه برای رفاه حـــال مســـافران در مجتمع عین القضـــات همدانی و با حضـــور نمایندگان نهادهای مختلف اســـتان انجام گرفته اســـت. رســـولی افـــزود: این ســـتاد تا ۱۳ فروردین ماه به مســـافران نوروزی خدمات ارائه داد و در این راســـتا پرسنل شهرداری و نمایندگانی از دیگر دســـتگاه‌های خدمات‌رسان در خدمت مسافران و گردشگران در حال خدمت رسانی بودند . شـــهردار همدان اعلام کرد: بیشتر مسافران از استان‌های آذربایجان شرقی، آذربایجان غربی، تهران، خوزستان و خراسان رضوی بوده‌اند. رسولی با اشاره به خدمات گردشگری شهرداری به مسافران نوروزی گفت: ۲ دستگاه اتوبوس گردشگری VIPهمه روزه گردشـــگران علاقه‌مند را به صورت رایگان همراه با راهنما در ۲ مسیر مجزا به مکان‌های تاریخی همدان می‌برد، ضمن اینکه ۶ دستگاه اتوبوس نیز به صورت آزاد با تردد در سطح شهر همدان نسبت به جابه‌جایی گردشگران نوروزی اقدام می‌کنند. شهردار همدان با اشاره به فضاسازی و زیبا سازی شهری در ایام نوروز گفت: یکصد المان نوروزی در پارک‌ها و میادین سطح شـــهر و با اســـتفاده از طرح‌های بدیع نصب شده که همواره مورد استقبال مسافران و گردشگران نوروزی بوده است. گردشگران نوروزی بعد از ورود به شهر همدان برای دریافت خدمات اسکان می‌توانند بعد از ورود به شـــهر مسیر چراغ قرمز(میدان سپاه) را طی و سپس به سمت میدان آرامگاه باباطاهر حرکت کرده و بـــه مجتمع فرهنگی عین القضات همدانی که در حد فاصل بین میدان آرامگاه باباطاهر و میدان فلسطین قرار دارد مراجعه کنند و از خدمات ستاد بهره‌مند شوند.

پذیرش ۱۰۵ هزار و ۴۰۶ نفر در ســـتاد سفر شهر همدان

طی زمان فعالیت ســـتاد اسکان و تسهیلات نوروزی همـــدان ۱۰۵ هزار و ۴۰۶ نفر در این ســـتاد پذیرش شـــدند. محمد قدیمی معاون اجتماعی، فرهنگی و گردشـــگری شهردار همدان با اعلام این آمار گفت : در راستای رفاه حال مسافران، ستاد اسکان و تسهیلات نوروزی شـــهرداری همدان از اوایل بهمن ماه گذشته شـــروع به برنامه ریزی کرد، گفت: در راســـتای ارائه خدمات شایسته به مسافران نوروزی با ارگانهای دولتی و غیر دولتی هماهنگی صورت گرفت.

وی با اشاره به فعالیت ستاد تا ۱۳ فروردین ماه افزود: در بخش شیفت بندی پرسنل شهرداری و نمایندگانی از دیگر دســـتگاه های خدمات رســـان در مجموعه حضور داشتند و در خدمت مسافران بودند. جانشین رئیس ســـتاد اسکان و تســـهیلات نوروزی همدان گفت: در مدت زمان برپایی ستاد اسکان و تسهیلات نوروزی شـــهرداری همدان تعداد ۴۰ نفر در قالب ۳ شیفت به‌صورت شبانه‌روزی به مسافران خدمات ارائه کردند.

قدیمی از اســـکان ۳۰ هزار و ۴۸۲ خانوار در همدان خبر داد و گفت: ۱۰۵ هزار و ۴۰۶ نفر تا پایان روز سیزدهم فروردین در ستاد اسکان و تســـهیلات نوروزی شهرداری همدان پذیرش شده اند.

۱۳۵هزار گردشگر از بقاع متبرکه استان همدان بازدید کردند

بر اســـاس گزارش معاون فرهنگی اداره کل اوقاف و امور خیریه اســـتان همدان ، ۱۳۵ هزار گردشـــگر از بقاع متبرکه استان همدان بازدید کردند.حجت‌الاسلام سیدحسن رضوی با بیان اینکه در ایام نوروز ۱۳۵ هزار گردشـــگر از بقاع متبرکه استان همدان بازدید کردند، گفت: امامزاده عبـــدالله(ع) همدان، امامزاده عبدالله(ع) ملایر، امامزاده فرزندعلـــی در میدان باباطاهر و بقعه حیقوق نبی در تویســـرکان از جمله بقـــاع متبرکه با بیشترین بازدید در تعطیلات نوروز تا امروز بودند.

تردد بیش از هفت میلیون دستگاه خودرو از جاده های همدان در نوروز ۹۶

رئیس پلیس راه اســـتان همدان گفت: هفت میلیون و ۶۷۴هزار دستگاه خودرو از ۲۵ اسفند ماه سال گذشته تا ۱۳ فروردین ۹۶ از جاده های این استان تردد کردند.

رضا عزیـــزی افزود: میزان ترددها در نوروز امســـال نســـبت به مدت مشابه سال گذشته ۲۶درصد افزایش داشته است. نوروز امسال جاده های همدان – تهران، آزاد راه همـــدان – ســـاوه و جاده همدان به ســـمت کرمانشـــاه پرترددترین محورهای این استان بوده اند.

وی بیان کرد: شماری از مســـافران نوروزی با وجود پایان یافتن تعطیلات به مقصد بازنگشـــته اند بنابراین هم اینک شاهد ترافیک نیمه سنگین در جاده همدان –کرمانشاه‌هستیم.

رئیـــس پلیس راه اســـتان همدان گفت: جاده مســـیر گنجنامه همدان به شهرستان تویسرکان به دلیل خطر ریزش و سقوط سنگ و نامین بودن این جاده از اوایل زمستان مسدود شده است.

ســـرهنگ عزیزی افـــزود: این جاده تنها تا قســـمت پیست اسکی باز بوده که روز گذشته این مسیر چهار کیلومتری نیز توسط عوامل پلیس راه مسدود شد.

وی با ذکر اینکه در روز طبیعت سانحه رانندگی منجر به فوت رخ نداده است یادآوری کرد: ۱۲ فروردین یک دستگاه پژو یک عابر را هنگام عبور از عرض خیابان در روستای زاغه زیر گرفت و این عابر جان باخت.

به ۵۸ نفر در ۸۴ حادثه امدادرسانی شد

مدیرعامل جمعیت هلال احمر اســـتان همدان گفت: همزمان بـــا اجرای طرح نوروزی ایمنی و ســـلامت جاده‌ای تیم‌های هلال احمر استان همدان تا دوازدهم فروردین ماه بـــه ۸۴ حادثه امدادرســـانی و جان ۵۸ مصدوم را نجـــات دادند.بهروز کارخانه با اشـــاره به انجام ۴۳ عملیات امداد و نجات در ســـوانح جاده‌ای افزود: تیم هلال احمر اســـتان همدان به ۵۶ مصدوم سوانح رانندگی امدادرسانی کردند که ۱۱ نفر از آنها به صورت سرپایی مداوا و ۴۵ نفر به مراکز درمانی منتقل شدند. مدیر عامل جمعیت هلال احمر استان همدان بیان کرد: امدادرسانی به مصدومان سوانح جاده‌ای ۹۰ درصد از عملیات‌های هلال احمر اســـتان را به خود اختصاص داده اســـت.وی گفت: این امدادرســـانی‌ها شـــامل ۲۸ مـــورد واژگونی خودرو بـــا ۳۵ مصدوم، ۱۰ مورد تصادف با ۱۱ مصـــدوم و یک مورد حادثه سیلاب، یک مورد عملیات کوهستان و یک مورد برف و کولاک بوده است.کارخانه اظهار داشت: برای انجام عملیات امداد و نجات آســـیب‌دیدگان طرح نوروزی تاکنون ۳۷۳ نفر روز نیروی عملیاتی به کار گرفته شده و ۶۴ دستگاه آمبولانس و پنج خودرو نجات و چهار مورد اعزام امداد هوایی انجام شده است.

۲۵۸۵مأموریت توسط تیم‌های اورژانس همدان انجام شد

رئیس مرکز مدیریت حوادث و فوریت‌های پزشکی استان همدان گفت: تیم‌های اورژانس استان در راستای اجرای طرح سلامت نوروزی با انجام دو هزار و ۵۸۵ مأموریت به مصدومان و آســـیب‌دیدگان امدادرسانی کردند. حبیب معصومی اظهار داشت: تیم‌های اورژانس استان همدان متشـــکل از ۳۵۰ نفر نیروی انسانی اعم از امدادگر، پزشک و پرســـتار برای خدمت‌رسانی به مسافران در ۵۱ پایگاه شهری و جاده‌ای و یک پایگاه هوایی برای امدادرســـانی به مسافران نوروزی مستقر شدند. وی افزود: ۱۰۰ آمبولانس، یک دستگاه اتوبوس آمبولانس و یک آمبولانس اتاق عمل در استان همدان برای اجرای طرح ســـلامت نوروزی ۹۶ به کار گرفته شده است.

رئیس مرکز مدیریت حوادث و فوریت‌های پزشکی استان همدان بیان کرد: در ۱۵ روز نخست اجرای طرح ســـلامت نوروزی تیم‌های اورژانس استان همدان دو هـــزار و ۵۸۵ مأموریت انجام دادنـــد که از این تعداد یک هزار و ۲۳۸ مورد مأموریت شـــهری و ۴۲۶ مورد مأموریت جاده‌ای بوده است.