پیام تاریخ، تمدن و فرهنگ مادستان |ISNN: 2322-4665|

روزنامه همدان پیام

www.HamedanPayam.com میلاد مهدی موعود(عج) مبارکباد/ پاسداشت روز معلم و کارگر

سه شنبه ● ۱۱ اردیبهشت ماه ۱۳۹۷ ● ۱۴ شعبان ۱۴۳۹ ● ۱ می ۲۰۱۸
سال پانزدهم ● شماره ۳۱۸۳ ● ۸ صفحه روزنامه ● ۱۰۰۰ تومان

کانال خبری همدان پیام در تلگرام | t.me/hamedanpayam

کانال نیازمندی‌های روزنامه در تلگرام telegram.me/bazarehamedan

خبر

نشاط شهروندان به خلق فضاهای جدید وابسته است
آ ۲

خبر

۲ روز در هفته حق استفاده از خودرو را ندارید
آ ۲

ورزش

پله‌پله بالا بالا!
آ ۷

فرهنگ

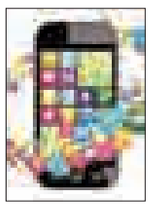

فروش حق مالکیت با سرقت نام‌های تجاری
آ ۸

همدان در آستانه دگرگونی شهرسازی

آ ۴

کارگران ساختمانی: ما کار می‌خواهیم

در خانه‌ام کارتن‌خوابم

آ ۶

زمین تشنه ظهور است

ای پادشه خوبان وقت است که بازآیی

آ ۴

عکس: هادی شیرو همدان پیام

گزارش همدان پیام از شغلی که برابر با انبیاست!

چرخ معیشت معلمان همچنان می‌لنگد

آ ۵

یادداشت روز

از ایستگاه قطار تا فرودگاه همدان راه بسیار ناهموار است

چالش‌های اقتصادی با انواع گوناگون خودش در این برهه از تاریخ کشورمان یقه مردم خوب و صبور و مقاوم این مرزوبوم را گرفته است. اقتصاد به مفهوم کلی آن و یا تمام جزئیات و خشت خشت ریز و درشتی که در شاکله خود دارد، در شرایط کنونی، چونان کلاف سردرگمی است و از هر طرف که بخواهیم راست و ریستش نماییم، خود نیز در یافتن سر و ته آن سردرگم خواهیم ماند و زمان و شکیبایی فراوان و اراده پولادین می‌خواهد...

آ ۲

یادداشت

سربازان گمنام امام زمان(عج) طلایه داران عرصه امنیت پایدار

اهمیت، مفهومی کلیدی و از نعمت‌های بزرگ الهی است که جایگاه خاصی در ابعاد مختلف زندگی بشر دارد و از دیرباز تاکنون در حیات انسانی منشأ تحولات و دگرگونی‌های فراوان شده است. در اهمیت این مقوله همین بس که رشد، توسعه و شکوفایی هر جامعه ای جز در سایه امنیت و آرامش امکان‌پذیر نیست.در تحقق و شکل گیری امنیت پایدار کشورمان عزیزمان عوامل مختلفی دخیل و تأثیرگذار است که هریک سهم و نقش خود را دارند...

آ ۴

تقدیر و تشکر

ما معتقدیم رونق اقتصادی برپایه شکوفایی صنعت گردشگری تحقق می یابد

جناب آقایان

مهندس محمد ناصر نیکبخت

استاندار محترم همدان

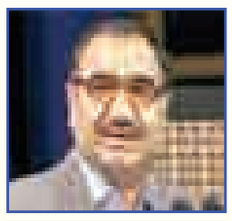

مهندس محمود رضا عراقی

معاونت محترم امور عمرانی استاندار همدان

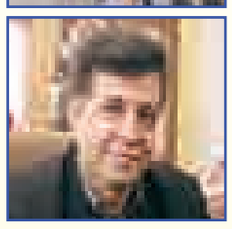

علی مالمیر

مدیر کل محترم میراث فرهنگی، صنایع‌دستی و گردشگری استان همدان

حسن رمضانی

شهردار محترم شهر بهار

و اعضای محترم پنجمین دوره شورای اسلامی شهر بهار

این خاک غنی که سرتاسرش مصلی عطر پاک الهیست معمن ریشه های فرهنگ عظیم و تمدن سترگ ایران اسلامی است که با خون شهدای گرانقدر نیز سیراب گشته است، بدینوسیله مراتب سپاس و قدردانی ازهمکاری و حمایتهای بی دریغ و بی منت شما بزرگوارن در حمایت از سرمایه گذاری بخش خصوصی بویژه در حوزه گردشگری در راستای معنویات مقام معظم رهبری و دستیابی به اهداف اقتصاد مقاومتی تقدیر و تشکر نموده، امید داریم در سال ۲۰۱۸ با انتخاب همدان بعنوان پایتخت گردشگری کشورهای آسیایی بهانه خوبی باشد تا با همکاری و همدلی دولت و بخش خصوصی بیش از پیش شاهد رشد و شکوفایی پایتخت تاریخ و تمدن ایران زمین باشیم

مجتمع تفریحی و توریستی جزیره شادی

تبریک و تهنیت

سرکار خانم زرین

معلم دلسوز پایه پنجم مدرسه شهدای فرهنگی همدان

بدینوسیله فرارسیدن روز و هفته معلم را خدمت شما بزرگوار وتمامی همکاران محترم آن مجموعه آموزشی، مدیریت ، معاونین و معلمین تبریک وتهنیت عرض نموده، امید است درسایه الطاف الهی همواره درراه خدمت وپرورش، رشد وشکوفایی فکری واخلاقی فرزندان دارالمومنین همدان سلامت وموفق باشید.

خانواده دانش آموز –علی زرگر زاده

تبریک و تهنیت

جناب آقای

حاج احسان قنبری

بدینوسیله انتصاب شایسته جنابعالی را به سمت فرماندار بهار تبریک وتهنیت عرض نموده ، توفیق خدمتگزاری حضرتعالی وهمه خدمتگزاران صدیق جمهوری اسلامی ایران را از خداوند متعال مسئلت می‌نماییم.

روابط عمومی شهرداری وشورای اسلامی شهر صالح آباد

تبریک و تهنیت

این تعلیم و تربیت است که فرهنگ جامعه را رشد می دهد و انسانها را به سوی کمال رهنمون می سازد

سرکار خانم سحر شریفی

آموزگار محترم مدرسه معرفت

فرا رسیدن روز و هفته معلم را خدمت شما تبریک و تهنیت عرض نموده، امید است در سایه الطاف الهی همواره موفق و پیروز باشید.
روزت مبارک

خانواده شریفی

تبریک و تهنیت

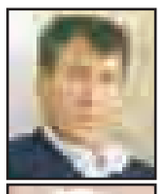

جناب آقایان

مراد ناصری

فرماندار شایسته نهاوند

کریم حمیدوند

فرماندار توانمند اسدآباد

انتصاب شایسته شما عزیزان را در سمت سکاندار فرمانداری شهرستان های نهاوند و اسدآباد تبریک عرض نموده و توفیق خدمت و موفقیت بیش از پیش شما را آرزومندیم.

شهرداری و شورای اسلامی شهر فیروزان

تبریک و تهنیت

فرا رسیدن ۱۱ اردیبهشت روز جهانی کار و کارگر بر تمامی کارگران شریف و تلاشگر این مرز و بوم ، در سالی که مزین به شعار (حمایت از کالای ایرانی) گردیده مبارک باد

روابط عمومی شرکت بتون صنعت بریس

هوالباقی

جناب آقای عباس مومنی

مسول محترم واحد شهرسازی شهرداری نهاوند

در گذشت پدر گرامی تان را به شما و خانواده محترم تسلیت عرض نموده و ضمن آرزوی صبرو شکیبایی برای بازماندگان، برای آن عزیز از دست رفته رحمت واسعه الهی را خواستاریم.

احمد فلکی(شرکت آتیه سازان لائودیسه)

پیام تاریخ، تمدن و فرهنگ مادستان
The Message Of Madestan's History & Civilization & Culture
روزنامه همدان پیام
۲
سه شنبه ● ۱۱ اردیبهشت‌ماه ۱۳۹۷ ● شماره ۳۱۸۳
خبر
khabar@hamedanpayam.com

خبر

۲ روز در هفته حق استفاده از خودرو را ندارید

کارمندان مرکز بهداشت همدان ملزم شده‌اند که دو روز در هفته را بدون خودرو سرکار بروند.

مسؤل بهداشت محیط و حرفه‌ای مرکز بهداشت شهرستان همدان با اهمیت به تحرک و ورزش، اظهار کرد: مرکز بهداشت همدان در کمیته داخلی پیشنهاد دوچرخه‌سواری کارمندان خود را داد.به گزارش فارس، حسین خالقی‌مجد با بیان اینکه این موضوع در راستای فرهنگ‌سازی مورد توجه قرار گرفت، گفت: اخیراً به کارمندان خود ابلاغ کرده‌ایم که در طول هفته دو روز بدون خودرو وارد سازمان شوند.وی با تاکید به اینکه امیدوارم برای اجرای این طرح در همدان کمیته کارشناسی متشکل از دستگاه‌های ذی‌ربط در کمیته ترافیک و امنیت غذایی شکل گیرد و موضوع بیشتر بررسی شود، افزود: زیرساخت‌های لازم برای تحرک و فعالیت بدنی مردم شکل گیرد.

خبر

رگبارهای بهاری مهمان همدانی هاست

رگبارهای بهاری از روز چهارشنبه مهمان مردم این استان است و بارش های محلی آخر هفته نقاط مختلف این استان را فرا می گیرد.

کارشناس اداره کل هواشناسی همدان گفت: بر اساس پیش بینی هواشناسی و مدل های پیش یابی آسمان استان همدان تا ۲۴ ساعت آینده نیمه ابری تا ابری در برخی از ساعات بارش باران، احتمال رعد و برق و تگرگ همراه است.

محمد حسن باقری شکیب در گفت و گو با ایرنا افزود: بارش ها تا امروز سه شنبه در این استان ادامه دارد و با کاهش ابر و باران از بعدازظهر این روز سامانه بارشی خارج می شود.

خبر

مردم باید ساده‌زیستی را در عمل مسئولان ببینند

مسئول معاونت تربیت و آموزش عقیدتی سیاسی نمایندگی ولی‌فقیه در سپاه با تاکید بر اینکه مردم باید ساده‌زیستی را در عمل مسئولان ببینند گفت: اگر مسئله معیشت و اقتصاد مردم را حل کردیم و ارزش‌های انقلاب را سر دست گرفتیم هیچ قدرتی توان تهدید ما را نخواهد داشت.

به گزارش فارس ، حجت‌الاسلام والمسلمین سیدعلیرضا ادیانی در جمع خبرنگاران با بیان اینکه سپاه پاسداران نهاد برآمده از انقلاب است، اظهار کرد: این مجموعه از ابتدا با هدف پاسداری از ارزش‌ها و دستاوردهای انقلاب از دل جامعه جوشید.

وی گفت: وجه تمایز اساسی این نهاد با سایر نیروهای انتظامی و نظامی در مکتبی بودن و اشتیاق اعضای آن برای پاسداری از انقلاب و دستاوردهای آن است.

یادداشت روز

از ایستگاه قطار تا فرودگاه همدان راه بسیار ناهموار است

» مهدی ناصرنژاد

چالش‌های اقتصادی با انواع گوناگون خودش در این برهه از تاریخ کشورمان یقه مردم خوب و صبور و مقاوم این مرزوبوم را گرفته است. اقتصاد به مفهوم کلی آن و یا تمام جزئیات و خشت خشت ریز و درشتی که در شاکله خود دارد، در شرایط کنونی، چونان کلاف سردرگمی است و از هر طرف که بخواهیم راست و ریستش نماییم، خود نیز در یافتن سر و ته آن سردرگم خواهیم ماند و زمان و شکیبایی فراوان و اراده پولادین می‌خواهد تا به نتیجه رسد، اما این کار و امر دشوار، شدنی و ممکن است به شرطی که کاربلد باشیم و همت کنیم و همه دست به دست هم دهیم و نیّت خیر داشته باشیم و نخواهیم که کار را خراب‌تر سازیم!!!

جامعه استان همدان هم درگیر این مشکل است و هر کس به سهم خود و توان خود پیرامون این کلاف سردرگم می‌چرخد تا بلکه سر و ته آن را بیابد و دست به کار شود. با وجود تمام این مشکلات و به شهادت تجربه‌ای حدود ٤٠ ساله که در امر اطلاع‌رسانی و تلاش در حوزه رسانه‌ای استان دارم، کارهای زیادی شده و هم‌وغم‌ها این است تا راه به جایی باز شود و بار مشکلات روی دوش قشرهای مردم سبک‌تر شود و البته که در این میان آزمون خطا و اشتباهات کم و زیادی هم صورت می‌گیرد تا نتیجه‌ای هم حاصل شود. به مدد همین تلاش‌هاست که جاده‌سازی در استان همدان از برنامه‌های موفق است و در کنار آن توسعه باند و تجهیزات فرودگاه همدان و همچنین تأسیس راه‌آهن، تمام راه‌های ارتباطی استان همدان به جهات گوناگون کشورمان را از زمین و هوا باز گذاشته است.

فرودگاه همدان یک بود و نبود ٦٠، ٧٠ ساله در همدان است که وقتی به علل گوناگون تعطیل و راکد است، داد همگان بلند می‌شود که چرا فرودگاه نداریم و تعطیل شده است!؟ وقتی رایزنی‌ها و نامه‌نگاری‌هاو جلسه‌های مرتبط و طولانی به سرانجام می‌رسد و فرودگاه دوباره فعال می‌شود، اول گله‌گذاری‌ها و چه کنیم، چه کنیم‌ها شروع می‌شود که مسافر نیست و ترابری هوایی در همدان جواب نمی‌دهد و صرفه اقتصادی ندارد! واقعیتش این است که در هیچ کجای دنیا، چیزی و امکانی نمی‌خواهند تا فقط آن را داشته باشند و پزش را بدهند و واقعیت بزرگتر این است که در هیچ کجای دنیا دولت‌ها با مردم خود یا مردم با دولت‌ها تعارفی با هم ندارند! اگر دولت امکانی فراهم می‌سازد و مردم هم چیزی و زیرساختی را می‌خواهند، برای این است که از آن استفاده کنند و طعم بودنش را بچشند. ولی گویا در جامعه ما این قاعده برعکس است و ما چیزی را می‌خواهیم که فقط بگوییم آن را داریم و ببوسیم و کنار بگذاریم. مثل تمام امکانات و وسایل و سامان زندگی که انواع و رنگارنگ آن را در خانه‌های خود داریم، اما دلمان نمی‌آید از آن استفاده کنیم و می‌رویم سراغ ظرف و ظروف یکبارمصرف که بسیار هم برای سلامتی خودمان و محیط زندگیمان مضر و خطرناک است.

این حرف برای این است که، مردم خوب همدان حالا که الحمدا... فرودگاه و هواپیما دارید از آن استفاده کنید و حداقل برای یکبار هم شده از آسمان منظره‌های زیبای شهر خود را تماشا کنید و لذت ببرید! نزدیک به ۳ هزار سال هر کجا نشستیم و داد سخن دادیم، گلایه کردیم که قطار نداریم، قطار چیز خوبی است و امن و راحت و ارزان است. خوب این هم قطار! آماده و پشت دیوار شهرمان منتظر ما نشسته است تا در را به رویش باز کنیم! خوب عجله کنید، اجازه ندهید خدای ناکرده داد مسئولان قطار هم بلند شود که مردم همدان قطار می‌خواستند که فقط پز آن را بدهند.

البته یک کمی هم وضع ایستگاه راه‌آهن در همدان بهم ریخته و نابسامان است. مثل اینکه مسئولان عزیز هم کمی بی‌خیال شده‌اند و نمی‌دانند سوار و پیاده کردن مسافر قطار وسط بیابان چندان دلچسب نیست. یکی از همین همشهریان عزیز همدانی که با شور و ذوق بسیار از سفر با قطار و تشرف به بارگاه حضرت رضا(ع) و یک دل سیر زیارت آن امام همام برایمان تعریف می‌کرد، دست آخر هم برگشت و گفت: «از قطار برگشت که در ایستگاه همدان پیاده شدم و ساک پر از سوغاتی‌هایم را به دوش گرفتم تا پای ماشین برسم، پدرم درآمد و لذت سفر فراموشم شد.»

می‌گفت: یک تپه را باید با ساک‌های پر و سنگین دور بزنی و پایین بیایی تا پای ماشین برسی؛ چون ایستگاه همدان هیچ شباهتی حتی با ایستگاه‌های بین راهی قطار در شمال و جنوب ندارد. گویا جاده دسترسی به ایستگاه قطار هم اگر نابلد باشی و حواست جمع نباشد از جایی دیگر سر در می‌آورد و در مسیر جاده هیچگونه تابلوی راهنمایی نصب نشده است.»

یکی از مسئولان ایستگاه راه‌آهن همدان تا این گلایه را شنید، به ما گفت: نصب تابلوی راهنمایی در جاده دسترسی به ایستگاه کنونی قطار به عهده مسئولان همدانی از جمله اداره کل مسکن و راه‌سازی است!

بازدید مسئولان از روند لایروبی قنات«قاسم آباد» همدان

معاون وزیر راه به همراه نماینده مردم همدان در مجلس شورای اسلامی و جمعی از مسئولان از عملیات اجرایی احیا و لایروبی قنات «قاسم‌آباد» بازدید کرد.

طول شاخه اصلی این قنات ۳۰۰۰ متر و عمق آن نیز ۱۳ متر بوده و از سه سال پیش کار لایروبی این قنات آغاز شده است.

این قنات تاریخی که قدمتی بیش از ۳ هزار سال دارد مراحل احیا و لایروبی را طی می کند تا با قرار گرفتن در لیست آثار ملی ثبت شده به ظرفیتی برای توسعه گردشگری استان همدان تبدیل شود.

به گزارش مهر، قنات روستای قاسم آباد بیش از ٤٠٠ هکتار از مزارع و جنگل ها را آبیاری می کند.

گفتنی است؛ روستای قاسم آباد در نزدیکی شهر همدان واقع شده و ۸ هزار نفر جمعیت دارد.

شهردار همدان:

نشاط شهروندان به خلق فضاهای جدید وابسته است

عکس: همدان پیام

آیین اختتامیه و تجلیل از هنرمندان و عوامل اجرایی پنجمین جشنواره هنرهای شهری همدان طراحی المان سبز و سیمای اکباتان توسط سازمان سیما، منظر و فضای سبز همدان روز گذشته در تالار فجر همدان برگزار شد.

این مراسم با حضور صوفی شهردار همدان، فرزانه مدیرکل راه و شهرسازی، علی ضمیر سرپرست معاونت خدمات شهری، اعضای شورای شهر همدان و جمعی از هنرمندان شهرهای مختلف که در این جشنواره شرکت کردند، برگزار شد.

در این آیین شهردارهمدان با بیان اینکه همدان شهری با پیشینه بسیار گرانبها دارای چندین هزار سال مدنیت و دارای پیشینه ای فاخر ۵۰۰ سال پایتخت ایران بوده است، گفت: با توجه به نگاه جدیدی که مدیریت شهری در دنیا در استفاده از ابزار هنر برای زیباسازی شهردارد وظایف ما مسئولان مدیریت شهری را به مراتب بیشتر و سنگین‌تر می‌کند.

عباس صوفی با اشاره به اینکه شهر باید یک اثر هنری بزرگ باشد، ادامه داد: طراحی یک شهر باید به مانند یک تابلوی نقاشی اثری فاخر را در شهر ایجاد کند چراکه همه ما نسبت به تاریخ گرانبها و مردم این شهر وظیفه داریم.

وی در خصوص رسیدگی به مباحث مبلمان شهری و خلق فضاهای جدید شهری تاکید کرد: با انجام چنین اقداماتی در شهر محیطی شاداب، زنده و پویا برای همه شهروندان ایجاد می شود .

صوفی با اشاره به برگزاری دو رویداد ۲۰۱۸ که همدان را به جهانی شدن نزدیک می کند، اظهار کرد: همدان در تیر و آبان ماه امسال میزبان پایتخت گردشگری کشورهای آسیایی و مجمع گردشگری جهان است که این وظیفه ما را نسبت به شهر همدان بیشتر می کند تا همه همکاران در حوزه شهرداری این شهر را بسیار خوب به دنیا بشناسانند.

وی با بیان اینکه بالغ بر دو هزار نفر از ابتدای بهمن ماه سال گذشته تا اوایل امسال اعم از هنرمند، کارشناس و کارگر وظیفه خلق و ایجاد فضای سبز و هنری را در شهر برعهده داشتند، خاطرنشان کرد: یک میلیون و ۲۰۰ هزار ساعت کاری حاصل زحمات نیروهای شهرداری همدان در این مدت بود که موجب خلق فضای شاد در همدان شد.

شهردار همدان با تاکید بر اینکه از فردا نسبت به تولید آثار فاخر به میهمانان دو رویداد ۲۰۱۸ در همدان وظیفه داریم میزبان خوبی برای این دو رویداد گردشگری در همدان باشیم، بیان کرد: همه ما باید برای رسیدن و خلق شهری متفاوت در دنیا کوشا باشیم.

ارائه ٤٢٠ طرح و المان با رویکرد فضای سبز شهری در جشنواره هنرهای شهری

در ادامه این مراسم سرپرست سازمان سیما، منظر و فضای سبز همدان با اشاره به برگزاری ۵ دوره جشنواره هنرهای شهری در همدان گفت: خوشبختانه با همکاری و حمایت های شهرداری و شورای اسلامی شهر همدان توانسته ایم با توجه به بضاعت موجود شهر را با شکل قابل قبولی تحویل همشهریان دهیم.

وحید علی ضمیر افزود: سال گذشته جشنواره ملی مبلمان شهری به صورت فراخوان ملی برگزار شد و طرح های نفرات برتر این جشنواره در پیاده راه بوعلی اجرا شد همچنین فراخوان طرح سیمای اکباتان نیز برای پیاده راه اکباتان در قالب مبلمان و المان های شهری برگزار شد.

وی در خصوص پنجمین دوره جشنواره هنرهای شهری المان سبز اضافه کرد: ٤٢٠ طرح و المان با رویکرد فضای سبز شهری به دبیرخانه این جشنواره رسید و با انتخاب بهترین المان های پیشنهادی این هنرهای شهری مورد رضایت و پذیرش همشهریان و مسافران قرار گرفت.

علی ضمیر با اشاره به برگزاری جشنواره عکاسی المان های نوروزی یادآور شد: چهارمین دوره برگزاری جشنواره عکاسی از المان های نوروزی امسال با کیفیت بالا انجام شد و تمام همت شهرداری و شورای شهر در برگزاری اینگونه جشنواره ها این است که شهر همدان را بتوانیم با استفاده از آثار فاخر هنری به جایگاه واقعی خود برسانیم.

رئیس کمیسیون خدمات شهری شورای اسلامی شهر همدان نیز ضمن تبریک اعیاد شعبانیه و روز جوان اظهار کرد: سالهاست مبحث انسان محوری یکی از ایده هایی است که در کشور و جهان به آن پرداخته شده اما امروز باید انسان محوری در شهرها تقویت شود تا با ایجاد آرامش برای شهروندان فضاهای شهری مورد توجه بیشتر قرار گیرد.

کامران گردان با بیان اینکه در چهار سال گذشته استفاده از المان های شهری به جد در دستور کار سازمان سیما، منظر و فضای شهری شهرداری همدان قرار گرفته است، ادامه داد: در همه دنیا از المان شهری برای جذب توریست بیشتر استفاده می شود که البته در چند سال اخیر همدان در نصب المان شهری رشد قابل توجهی را داشته است.

وی با تاکید بر برگزاری دو رویداد گردشگری در سال جاری افزود: باید استان را در این خصوص آماده کنیم و سعی کنیم با جذب توریست ماندگاری مسافران را از یک شب به سه شب در همدان ارتقا دهیم چراکه درآمد حاصل از توریست برای همدان می تواند علاوه بر رونق و پویایی شهر معضل بیکاری را رفع کند.

گفتنی است، در این مراسم از برگزیدگان و کسب کنندگان رتبه های برتر بخش طراحی المان های سبز و طرح سیمای شهر اکباتان با حضور مسئولان شهری با اهدای لوحی تقدیرشد و در جمع این هنرمندان گروه موسیقی «آیین» لحظاتی را به هنرنمایی پرداختند.

عادت کشت برای کشورهای بیگانه را ترک کنیم

نماینده ولی فقیه در استان همدان با بیان اینکه استفاده از کالای داخلی باعث رشد اقتصادی کشور می‌شود، گفت: شرایط طوری شده که ما برای کشورهای بیگانه کشت می‌کنیم و باید این عادت را ترک کنیم.

آیت‌ا... غیاث‌الدین طه‌محمدی در حاشیه مراسم بازدید از مجموعه صنایع تبدیلی الوند اظهار کرد: فرزندان غیرتمند کشور همه باید دست به دست هم دهیم تا ایران اسلامی به کشورهای خارج و بیگانگان وابستگی نداشته باشد.

وی افزود: احیای اینگونه واحدها علاوه بر توسعه کشور در ایجاد اشتغال جوانان این مرزو بوم نقش موثری دارد.نماینده ولی فقیه در استان همدان گفت: استفاده از کالای ایرانی باید در جامعه به یک ارزش فرهنگی و اخلاقی تبدیل شود که در این زمینه باید فرهنگسازی گسترده‌ای صورت گیرد.

به گزارش فارس، وی با اشاره به نامگذاری سال به نام حمایت از تولید ملی گفت: ما بنجول‌های کشورهای اجنبی را استفاده می‌کنیم در صورتی که می‌شود از کالای داخل استفاده کرده و باعث رشد اقتصاد کشور شد.

محمدی با بیان اینکه استفاده از کالای داخلی باعث رشد اقتصادی کشور می‌شود، گفت: متأسفانه شرایط طوری شده که ما برای کشورهای بیگانه کشت می‌کنیم و باید این عادت را ترک کنیم.

وی اعلام کرد: باید تلاش کرد تا مهاجرت به خارج از کشور برای اشتغال کمتر شود و این امر نیازمند خوداشتغالی و کارآفرینی است.نماینده ولی فقیه در استان همدان گفت: اقتصاد در اسلام یک اصل بوده و کارهای اقتصادی و کارآفرینی نیز از مقدسات دین اسلام است.مدیرکل تعاون، کار و رفاه اجتماعی استان نیز در این مراسم اظهار کرد: مجموعه صنایع تبدیلی الوند یکی از واحدهای تعطیل بود که با حمایت دولت و استاندار همدان این واحد دوباره راه‌اندازی شد.

احمد توصیفیان افزود: این واحد صنایع تبدیلی بعد از ۱۱ سال تعطیلی دایر شد و اکنون بیش از ۱۰۰ نفر نیروی متخصص فارغ التحصیل دانشگاهی را جذب کرده و می‌تواند بیش از ٤٠٠ نیرو نیز جذب کند.

مدیرعامل صنایع تبدیلی الوند نیز گفت: این مجموعه عظیم شامل ۱۰ خط است و این واحد پایلوت نشاسته خاورمیانه است و تا ٦ ماه آینده بیش از ۱۰۰ نوع محصول را نیز تولید می کند.

کنترل آبیاری سبزیجات با فاضلاب

معاون سیاسی ـ اجتماعی فرمانداری همدان از کنترل آبیاری سبزیجات با فاضلاب در همدان خبر داد.

علی‌اصغر ناظری‌پور در کارگروه سلامت و امنیت غذایی شهرستان همدان با بیان اینکه از موفق‌ترین کارگروه‌ها، کارگروه سلامت و امنیت غذایی است، اظهار کرد: اراده قوی برای بازرسی‌های بهداشتی در شهرستان شکل گرفته است.

وی با اشاره به اینکه اقدامات سازمان محیط زیست کارگشا بوده است، گفت: اقدامات خوبی و مؤثری در کنترل زباله‌های مطب‌ها صورت می‌گیرد.معاون سیاسی ـ اجتماعی فرمانداری همدان با بیان اینکه کنترل آبیاری سبزیجات با فاضلاب به خوبی پیش می‌رود، افزود: بخش مهمی از این مسائل به فرهنگسازی برمی‌گردد و مردم نیز نسبت به این مسائل آگاه شده‌اند.

به گزارش فارس، وی با تاکید به مردم به این باور اشتباه رسیده بودند که اگر سبزیجات با فاضلاب آبیاری شود، رشد سریع‌تر و بهتری خواهد داشت، گفت: آگاهی و پیگیری در خصوص کشت نکردن سبزیجات به این شیوه را در دستور کار قرار دادیم و خوشبختانه اکنون شاهد کشت دانه‌های روغنی به جای این شیوه هستیم.

ناظری‌پور با بیان اینکه در حال حاضر فشار افکار عمومی بالا رفته و کسی که بخواهد با فاضلاب آبیاری کند از طریق سرقت فاضلاب و شبانه وارد کار می‌شود، افزود: دستگاه‌های مختلف در مقابله با این شیوه کمک خوبی کرده‌اند.

وی با اشاره به اینکه مسئله فاضلاب پادگان قهرمان پیگیری شد، خاطرنشان کرد: تداوم بازرسی‌ها و نظارت‌ها در سطح شهرستان‌ها در برنامه است و حمایت‌ها در این زمینه از سوی فرمانداری وجود دارد.

معاون سیاسی ـ اجتماعی فرمانداری همدان با بیان اینکه اکنون آلایش دامی بسته‌بندی می‌شود، افزود: پیشبرد برنامه‌ها بر اساس اطلاع‌رسانی و آگاهی موثر است.

وی با اشاره به اقدامات پیشگیرانه ستاد پیشگیری از آنفلوآنزا، تصریح کرد: حذف کلر در گندزدایی آب استخرها اقدام بسیار مهمی بود.

ناظری‌پور با بیان اینکه صیانت از حقوق شهروندی بسیار مورد توجه بوده است، گفت: در ایام عید بیش از ۹ هزار بازرسی از واحدهای مختلف صورت گرفت که ۱۲ تن مواد غذایی کشف و معدوم‌سازی شد.

وی بیان کرد: خوشبختانه شکایت خاصی در حوزه مسائل بهداشتی در ایام عید نداشتیم.

shenide@hamedanpayam.com

شنیده‌ها

۱- واردات مدیران قزوین ادامه دارد! گفته می‌شود یکی از مدیران حوزه نظارتی شهرستان قرار است غیربومی باشد. گویا وی که اصالتی جنوبی دارد و سال‌ها در استان قزوین بوده است، برای تصدی پست مدیریت در یکی از نهادهای امدادی مطرح شده است.

۲- دستور مسدودسازی تلگرام صادر شده است. گفته می‌شود اخیراً یکی از مسئولان قضایی دستور مسدودسازی تلگرام را منتشر کرده است. گویا با این دستور به طور کل دسترسی به این اپلیکیشن امکانپذیر نخواهد بود. گفته می‌شود این دستور به استناد ۱۰ مورد جرم اتفاق افتاده در این اپلیکیشن صادر شده است.

۳- برگزاری جلسات شبانه در شهرستان نهاوند مورد توجه قرار گرفته است. گویا انتشار این خبر از سوی همدان‌پیام و پوشش آن از سوی تعدادی از سایت‌های اینترنتی و رسانه ملی، با استقبال مخاطبان مواجه شده و خواستار تغییر زمان جلسات مدیران از ساعت اداری به غیراداری شده است. گفتنی است فرماندار جدید نهاوند در نخستین روز کاری، جلسه کاری خود را با حضور مدیران در ساعت ۹ شب برگزار کرده است.

خبرویژه

ادعای سونامی سرطان در ایران غلط است

ادعای سونامی سرطان در ایران با توجه به آمارهای جهانی، غلط و نادرست است.

سرطان دومین عامل مرگ و ششمین عامل از دست رفتن عمر در ایران است، هر سال ۱۱۲ هزار مورد جدید سرطان در کشور گزارش می شود.

آمارهای جهانی نیز نشان می دهد میزان بروز سرطان در دنیا ۱۸۲ مورد به ازای هر ۱۰۰ هزار نفر است که این آمار در ایران ۱٤۳ مورد در هر ۱۰۰ هزار نفر است. این آمار در ترکیه ۲۰۵، اروپا ۲۰۸، آمریکا ۳۱۸ نفر در هر ۱۰۰ هزار نفر است.

خبر

حفظ آب وخاک در گروهمکاری و مشارکت مردم است

باید با فرهنگ سازی درجامعه مردم را تشویق وترغیب کنیم تا در جهت حفظ آب وخاک تلاش کنند و به سمت تولید وکشت گیاهان داروئی بروند.

اسفندیارخزایی دردیدار با فرماندار شهرستان بهاربا تاکید بر اجرای طرحها وپروژه های منابع طبیعی گفت: محصولات تولیدی درشهرستان بهار بیشترمحصولات آب برهستند باید شرایطی ایجاد شود تا کشاورزان الگوی کشت خود را تغییردهند ودر حفظ منابع پایه آب وخاک سهیم باشند.وی افزود: برای عبور از بحران کم آبی ناچار هستیم به سمت کشاورزی حفاظتی پیش برویم و کشت گونه های پر آب برمثل سیب زمینی کاهش پیدا کند

خزائی اضافه کرد: گونه های گیاهی استان جزو ذخایر ژنتیکی با ارزش کشور محسوب می شوند و درگذشته نه چندان دور سه شهر ری ، بغداد وهمدان به عنوان مهد تولید گیاهان داورئی منطقه مطرح بوده اند. خزائی تصریح کرد:آسیب رساندن به طبیعت موجب ازبین رفتن ذخایرغنی ژنتیکی است ودیگرقابل احیا وجبران نیستند.

در ادامه جلسه نیز فرماندار شهرستان بهار ضمن تقدیر وتشکر ازفعالیت وتلاش های موثرهای منابع طبیعی گفت: در جامعه که زندگی می کنیم الویت های اصلی را باید بر مبنای حفظ منابع طبیعی ومحیط زیست قرار دهیم.

احسان قنبری افزود: برنامه ها و اقدامات منابع طبیعی نیز ارتباط مستقیم با محیط زیست دارد و شهرستان بهار نیز به لحاظ موقعیت جغرافیایی قطب مهم کشاورزی و دامداری استان به حساب می آید.

وعده معاون رئیس جمهوری به مردم اسدآباد محقق شد

معاون رئیس جمهوری برای توسعه عمرانی این شهرستان ۷۰ میلیارد ریال اعتبار وعده کرده بود، که به تازگی محقق شد.

نماینده مردم اسدآباد در مجلس شورای اسلامی در آیین تجلیل از شوراهای اسلامی شهر و روستا در اسدآباد اظهار کرد: این اعتبار به تازگی به شهرستان ابلاغ شده که ۱۵ میلیارد ریال آن برای تکمیل استخرشنای نیمه کاره فرهنگیان، پنج میلیارد ریال برای کمک به ورزش بانوان و همچنین ۱۰ میلیارد ریال برای احداث پل هوایی در شهر اسدآباد با هدف کاهش ترافیک و جلوگیری از تصادفات درون شهری هزینه می شود.اکبر رنجبرزاده همچنین به اختصاص ٤٠ میلیارد ریال از اعتبار فوق برای بهسازی روستاهای اسدآباد خبر داد و گفت: این اعتبار برای اجرای طرح بهسازی روستاها در اختیار بنیاد مسکن انقلاب اسلامی قرار می گیرد. وی با اشاره به طرح اتصال اسدآباد به خط ریلی کشور اضافه کرد: این طرح با اعتبار اولیه ۱۷۰ میلیارد ریال به زودی شروع می شود که در بالابردن مزیتهای این منطقه برای جذب سرمایه گذاران بسیار موثر است.

نماینده مردم اسدآباد در خانه ملت همچنین به از سرگیری آزاد راه تهران – همدان – کرمانشاه اشاره کرد و افزود: برای ادامه ساخت آزاد راه از مسیر اسدآباد– کنگاور تا کرمانشاه ۷۰ میلیارد ریال اعتبار تخصیص یافته است.

پیام تاریخ، تمدن و فرهنگ مادستان
The Message Of Madestan's History & Civilization & Culture
روزنامه همدان پیام
۳
سه شنبه ● ۱۱ اردیبهشت‌ماه ۱۳۹۷ ● شماره ۳۱۸۳
مادستان
madestan@hamedanpayam.com

انبار دارویی ملایر آماده بهره‌برداری است

مدیر درمان تامین اجتماعی استان همدان از افتتاح درمانگاه رزن طی دو هفته آینده خبرداد و گفت: انبار دارویی ملایر نیز آماده بهره‌برداری است.

علیرضا صفری اظهار کرد: خوشبختانه امروز در حوزه هتلینگ و بازسازی اورژانس بیمارستان آتیه همدان اتفاقات خوبی رخ داده است.

وی با بیان اینکه بیمارستان آتیه در حوزه‌های مختلف شرایط بسیار خوبی یافته است، گفت: بازسازی هتلینگ این بیمارستان صد درصد به اتمام رسیده است.

مدیر درمان تامین اجتماعی استان همدان با اشاره به اینکه اورژانس بیمارستان آتیه همدان در یک‌هزار و ۳۵۰ متر مربع به طور کامل بازسازی شده است، گفت: تمام استانداردهای لازم اورژانس در بیمارستان آتیه رعایت شده و از لحاظ تجهیزات پزشکی نیز بسیار به‌روز شده‌ایم.

وی با بیان اینکه دستگاه «ام آر آی» بیمارستان آتیه به صورت آزمایشی مشغول ارائه خدمات به بیمه‌شدگان است، خاطرنشان کرد: سال گذشته این دستگاه با هزینه بالغ بر ۷ میلیارد تومان خریداری شد و اکنون روزانه بین ۵۰ تا ۱۰۰ بیمار بستری را به صورت آزمایشی پوشش می‌دهد.

صفری با تاکید به اینکه این دستگاه یکی از بهترین و مدرن‌ترین تجهیزات موجود در کشور است، افزود: مشکلاتی که دستگاه‌های «ام آر آی» داشتند این دستگاه نخواهد داشت و به روز طراحی شده است.

وی با اشاره به اینکه دستگاه سی تی اسکن در بیمارستان غرضی ملایر به صورت آزمایشی فعال است، تصریح کرد: درمانگاه رزن طی دو هفته آینده افتتاح خواهد شد و انبار دارویی ملایر نیز آماده بهره‌برداری است.

خبر

نماینده مردم ملایر در مجلس:

بیمه‌ها در پرداخت خسارت سرمازدگی به باغداران ضعیف عمل می‌کنند

نماینده مردم ملایر در مجلس شورای اسلامی از ضعیف عمل کردن بیمه‌ها در پرداخت خسارت‌های سرمازدگی به باغداران خبر داد.

به گزارش فارس، حجت‌الاسلام احد آزادیخواه با اشاره به اینکه موضوع سرمازدگی‌ها متاسفانه همه ساله مشکل عمده بسیاری از کشاورزان و باغداران است اظهار کرد: با این معضل بخشی از محصولات کشاورزی کشاورزان از بین می‌رود.

وی با اشاره به اینکه شهرستان ملایر از نظر وجود باغات میوه به ویژه انگور بخش عمده‌ای از تولیدات باغی استان و کشور را به خود اختصاص داده است؛ افزود: با این وجود همه ساله شاهد سرم زدگی بخشی از باغات شهرستان و خسارت آن به باغداران هستیم.

نماینده مردم ملایر در مجلس شورای اسلامی گفت: متاسفانه دستگاه‌های متولی هم به سختی در این زمینه کمک می‌کنند و بیمه ها ضعیف وارد می‌شوند و این باعث می‌شود کشاورزان و باغداران ما آسیب بیشتری ببینند.

وی تصریح کرد: تعدادی از نمایندگان مجلس شورای اسلامی در راستای حمایت از باغداران و کشاورزان آسیب‌دیده از سرمازدگی متنی را در هفته گذشته خطاب به رئیس جمهور تهیه کردیم.

آزادیخواه گفت: در این متن موضوع سرمازدگی و خسارات وارده به کشاورزان و باغداران در سراسر کشور توضیح داده شده که رئیس جمهور سریع در خصوص پرداخت خسارت به کشاورزان تدبیری کند.

وی خاطرنشان کرد: بیش از ۶۰ نفر از نمایندگان مجلس این متن را امضا کردند و ما به دنبال این هستیم که موضوع را از سایر دستگاه‌ها به ویژه جهاد کشاورزی پیگیری کنیم تا بتوانیم برای حمایت از کشاورزان خسارت وارده را بگیریم.

اجرای طرح ارتقاء امنیت اجتماعی در تویسرکان و دستگیری ۵ سارق

فرمانده انتظامی شهرستان تویسرکان از اجرای طرح ارتقاء امنیت اجتماعی و دستگیری ۵ سارق در این شهرستان خبر داد.

به گزارش مهر، محمد معصومی گفت: ماموران انتظامی شهرستان تویسرکان حین انجام طرح ارتقاء امنیت اجتماعی و با رصد اطلاعاتی و شگردهای خاص پلیسی، ۲ نفر سارق موتورسیکلت، ۲ نفرسارق اماکن خصوصی و یک نفرسارق منزل را شناسایی و دستگیر کردند.

وی افزود: در اجرای این طرح، یک دستگاه موتور سیکلت، مقداری اجناس خانه باغی و لوازم منزل نیز از متهمان کشف و با شناسایی مالباختگان تحویل آنان شد.

معصومی بیان کرد: متهمان با تشکیل پرونده به مرجع قضایی معرفی شدند. فرمانده انتظامی شهرستان تویسرکان گفت: از مردم درخواست می شود در صورت مشاهده هر گونه موارد مشکوک با پلیس ۱۱۰ تماس بگیرند و هر گونه پیشنهاد و انتقاد نسبت عملکرد پلیس را به سامانه ۱۹۷ اطلاع دهند.

۴۹۵ حلقه چاه غیرمجاز در شهرستان رزن مسدود شد

مدیرمنابع آب شهرستان رزن از انسداد ۴۹۵ حلقه چاه غیرمجاز در شهرستان رزن خبر داد.

محمد چهاردولی در شورای حفاظت از منابع آب شهرستان رزن گفت: از ابتدای اجرای طرح احیاء و تعادل بخشی در شهرستان تا کنون تعداد ۴۹۵ حلقه چاه غیرمجاز را پر و مسلوب المنفعه شده است.

وی افزود: حاصل پرکردن این تعداد چاه غیرمجاز صرفه جویی بیش از ۱۰۷ میلیون مترمکعبی در منابع آب زیرزمینی شهرستان بوده است.

به گزارش مهر، چهاردولی اظهارکرد: به دلیل تزریق نشدن بودجه کافی از ابتدای سالجاری تاکنون تنها تعداد ۵ چاه غیرمجاز پر و مسدود شده است. گفت: از ابتدای سال ۹۳ نیز تاکنون تعداد ۳۱۷ دستگاه کنتور اعم از الکترو مغناطیسی و حجمی بر روی چاه های مجاز شهرستان نصب شده است. چهاردولی میزان بارندگی سال جاری تاکنون در ایستگاه رزن را ۲۲۱ میلیمتر و در مدت مشابه سال گذشته ۲۵۰ میلیمتر و در بلند مدت ۲۴۴ میلمتر عنوان کرد و افزود: میزان بارش ها از ابتدای سال آبی جاری تاکنون ۱۲ درصد و نسبت به بلند مدت ۱۰ درصد کاهش نشان می دهد.

فرماندار رزن:

دنبال اشتغال صوری نیستیم

▪ ایراد کار را در شهرستان می‌بینم

فرماندار رزن با بیان اینکه دنبال اشتغال صوری نیستیم، گفت: در جذب تسهیلات اشتغال روستایی، ایراد کار را در شهرستان می‌بینم.

سیدرضا سلامتی در کارگروه اشتغال و سرمایه‌گذاری شهرستان رزن از برگزاری همایش کارآفرینان و سرمایه‌گذاران در شهرستان خبر داد واظهار کرد: این همایش باید خروجی عملیاتی و هدفمند داشته باشد.

وی با بیان اینکه بیش از ۲۱ میلیارد و ۸۰۰ میلیون تومان تسهیلات فراگیر و ۱۱ میلیارد و ۱۰۰ میلیون تومان تسهیلات توسعه روستایی تسهیلات به شهرستان رزن ابلاغ شده است، افزود: از این میزان تنها ۵ میلیارد تومان تسهیلات جذب شده است.

فرماندار رزن افزود: این عملکرد دو سوال را مطرح می‌کند؛ اینکه در شهرستان رزن نیازی به این اعتبارات نیست یا ما بلد نیستیم چطور این تسهیلات را دریافت کنیم؟

به گزارش فارس، وی با بیان اینکه ادارات جهاد کشاورزی، صنعت معدن و تجارت و اداره میراث فرهنگی متولی اصلی امر اشتغال هستند گفت: مجموعه ما در فرمانداری و بخشداری‌ها به همراه بانک‌های شهرستان علت جذب نکردن اعتبارات را ریشه‌یابی کنند و تا ۱۰ روز آینده اعلام کنند.

سلامتی افزود: دولت با وجود مشکلات و کمبود بودجه اعتبار خوبی برای اشتغال پیش‌بینی کرده است.

فرماندار رزن با بیان اینکه من ایراد کار را در شهرستان می‌بینم؛ خاطرنشان کرد: تنها دو ماه فرصت برای جذب این تسهیلات وجود دارد و همه باید برای جذب آن کمک کنند.

وی با بیان اینکه دنبال اشتغال صوری نیستیم، اظهار کرد: تسهیلات باید به فردی که واقعا درصدد ایجاد اشتغال است پرداخت شود.

سلامتی با بیان اینکه هیچ موقع به بحث‌های تخصصی در بعد سیاسی نگاه نکردم‌ام گفت: مدیر دستگاه‌های اجرایی، مدیر ۲۴ ساعته هستند و باید در خدمت دستگاهش باشند.

وی گفت: به هیچ وجه از سهمیه شهرستان رزن نمی‌گذرم و اگر کوتاهی شود فردا باید پاسخگوی خدا و مردم باشم.

رئیس کارگروه اشتغال و سرمایه‌گذاری شهرستان رزن افزود: به مردم در مورد نحوه پرداخت تسهیلات اطلاع‌رسانی کنید تا بتوانند با مشارکت ما ایجاد اشتغال کنند.

وی با بیان اینکه پرداخت تسهیلات با توجه دستورالعملی است که اعلام شده نه خواسته‌های بانک‌ها گفت: اگر چه هر دو دستورالعمل ابلاغی به ما و بانک‌ها تا حدودی یکی هستند.

سودجویان ٦٦ هزار میلیارد تومان تسهیلات گرفته‌اند، ریالی پرداخت نکرده‌اند

بیش از ٦٦ هزار میلیارد تومان از تسهیلات در اختیار افراد سودجو قرار گرفته که یک ریال هم پرداخت نکرده‌اند.

نماینده مردم رزن در مجلس هم با بیان اینکه سودجویان ٦٦ هزار میلیارد تومان تسهیلات گرفته‌اند ولی ریالی پرداخت نکرده‌اند، گفت: ۷۰ درصد شرکت‌های دولتی پردرآمد در اختیار دولت است و تنها ۳۰ درصد از شرکت‌های زیان‌دیده به مردم واگذار شده است . حسن لطفی با بیان اینکه نابرابری‌های اقتصادی در کشورمان موجب شده که یک عده بی‌رویه ثروتمند شوند، اظهار کرد: این افراد نه تنها کارآفرین نیستند بلکه درصدد هستند طعمه‌ای از وضعیت اشتغال نصیب آنها شود.

وی با بیان اینکه این افراد وام‌های کم‌بهره‌ای برای خود می‌گیرند و آنها را در جای دیگر سرمایه‌گذاری می‌کنند افزود: بعضا این افراد هزار میلیارد تومان ثروت دارند اما تنها سه نفر کارگر آن هم از اتباع بیگانه برای حوزه کاری خود استفاده می‌کنند.

وی با انتقاد از اینکه هیچ گاه از نظریات کارآفرینان برای اشتغال چه در سطح کلان، چه در سطح استانی و چه شهرستان‌ها استفاده نشده است، بروکراسی اداری را از دیگر موانع مهم اشتغال کشور عنوان کرد.

نماینده مردم رزن گفت: بهره بانکی بالا، مالیات‌های بی‌رویه، قانون بیمه تامین اجتماعی، ضعف روابط بین‌الملل و نبود بازارهای خارج از کشور برای صادرات، واردات بی‌رویه کالا و حتی خدمات از مهمترین موانع اشتغال در سطح کشور است.

همچنین مدیرکل کار، تعاون و رفاه اجتماعی استان همدان گفت: در بحث تسهیلات اشتغال فراگیر بیش از ٤ میلیارد و ٤٠٠ میلیون تومان تسهیلات در رزن عقد قرارداد شده است.

احمد توصفیان با بیان اینکه ۹ طرح بالای ٦ میلیارد تومان برای دریافت تسهیلات ملی از استان معرفی شده است اظهار کرد: این طرح با اعتباری بالغ بر ۱۸۰ میلیارد تومان احداث خواهند شد.

وی ادامه داد: از بین ۹ طرح ملی استان همدان چهار طرح مورد بازدید قرار گرفت و مابقی نیز در جلسه برای دریافت تسهیلات مطرح شد.

مدیرکل کار، تعاون و رفاه اجتماعی استان همدان افزود: یک طرح مهم شهرستان رزن به عنوان طرح ملی برای دریافت تسهیلات به تایید رسیده است.

کشف ۲۰ راس دام قاچاق در کبودرآهنگ

۲۰ راس گوساله قاچاق به ارزش یک میلیارد ریال در کبودرآهنگ کشف شد.

به گزارش مهر، سرپرست انتظامی شهرستان کبودرآهنگ گفت: ماموران انتظامی شهرستان کبودرآهنگ در راستای اجرای طرح مبارزه با قاچاق کالا و ارز، حین گشت زنی در محورهای مواصلاتی، به یک دستگاه حامل احشام مشکوک و آن را متوقف کردند.

علی زنگنه افزود: در بازرسی از این کامیون، تعداد ۲۰ راس گوساله قاچاق بدون هرگونه مجوز و گواهی حمل از اداره دامپزشکی کشف شد.

وی با بیان اینکه ارزش ریالی دام قاچاق کشف شده، بیش از یک میلیارد ریال برآورد شده است، بیان کرد: خودرو حامل احشام قاچاق توقیف و متهم نیز تحویل مرجع قضایی شد.

خبر

۲۰۰ برنامه فرهنگی همزمان با هفته معلم در کبودراهنگ اجرا می‌شود

کبودراهنگ- خبرنگار همدان‌پیام: بیش از ۲۰ عنوان برنامه فرهنگی هنری در ۱۹۰ آموزشگاه و مدرسه کبودراهنگ همزمان با هفته گرامیداشت مقام معلم برگزار می‌شود.

مدیر آموزش‌وپرورش کبودراهنگ در گفت‌وگو با همدان‌پیام گفت: همزمان با گرامیداشت هفته معلم بیش از ۲۰ عنوان و ۲۰۰ برنامه فرهنگی هنری، ورزشی در ۱۹۰ مدرسه و آموزشگاه برگزار می‌شود.

رضا عسگری با اشاره به اهم این برنامه‌ها گفت: دیدار با امامان جمعه شهرستان، برگزاری جشن نیمه شعبان و هفته معلم، نواختن زنگ سپاس معلم در تمام مدارس کبودراهنگ، برگزاری مسابقات ورزشی در رشته‌های مختلف برای فرهنگیان، جشنواره تجلیل از معلمان نمونه عرصه‌های فرهنگی علمی، المپیادها و...، ارائه تخفیفات ویژه برای بازدید از غار علیصدر برای معلمان و ارائه مساعده برای صدور مجوزهای ساخت‌وساز از شهرداری برای همکاران فرهنگی و... بخشی از این برنامه‌ها خواهد بود.

عسگری برگزاری جشنواره خیرین مدرسه‌ساز را از شاخص‌ترین برنامه‌های این هفته خواند و گفت: همزمان با هفته گرامیداشت مقام معلم، جشنواره خیرین مدرسه‌ساز با حضور گسترده خانواده‌های خیرین و بیش از ۵۰۰ نفراز خیرین استانی و کشوری در ۱۹ اردیبهشت برگزار می‌شود. وی با اشاره به کمک‌های خیرین در سال‌های پیش گفت: سال گذشته بیش از یک میلیارد و ۲۰۰ میلیون تومان تعهد خیرین برای ساخت و تکمیل مدارس شهرستان بود که بانک ملی یکی از متعهدان بود که اقدامات اولیه برای شروع پروژه ساخت مدرسه سمیه انجام شده و بزودی عملیات اجرای آن آغاز خواهد شد.

همچنین ساخت مجتمع آموزشی فرهنگی هنری در سطح شهرستان توسط بنیاد قلم‌چی و حاج حسین حیدری از خیرین شاخص شهرستان از دیگر تعهدات خیرین بوده که با انتخاب مکان مناسب برای احداث این مجتمع در اولین فرصت این پروژه نیز عملیاتی خواهد شد و مدرسه ۱۲ کلاسه خیرساز فولاد ویان با ۵۰ درصد پیشرفت فیزیکی در دست اقدام است.

آگهی نوبت اول فراخوان مناقصه عمومی یک مرحله‌ای

ساخت و نصب تجهیزات و قفسه‌های نگهداری اشیاء فرهنگی مخزن امن موزه منطقه‌ای هگمتانه اداره کل میراث فرهنگی، صنایع دستی و گردشگری استان همدان در نظر دارد مناقصه عمومی یک مرحله‌ای ساخت و نصب تجهیزات و قفسه‌های نگهداری اشیاء فرهنگی مخزن امن موزه منطقه‌ای هگمتانه با پیش‌بینی مدت زمان اجرای چهار ماه با مجوز کمیته فنی و معاملات پیمان‌ها به شماره ۸۱۰-۹۷۲/۱۴۶ مورخ ۹۷/۲/۳ را از طریق سامانه تدارکات الکترونیکی دولت که در این آگهی به اختصار ستاد نامیده می‌شود برگزار نماید. لذا کلیه مراحل برگزاری مناقصه از دریافت اسناد مناقصه تا ارائه پیشنهاد مناقصه‌گران، نحوه ارائه و میزان ضمانت‌نامه شرکت در مناقصه و بازگشایی پاکت‌ها از طریق درگاه سامانه تدارکات الکترونیکی دولت (ستاد) به آدرس www.setadiran.ir انجام و لازم است اصل مدارک مذکور در پاکات مستقل و سربسته و ممهور الف، ب، ج در پاکت اصلی در موعد مقرر با ذکر مناقصه ساخت و نصب قفسه‌های مخزن امن موزه منطقه‌ای ارسال گردد. لازم است مناقصه‌گران در صورت عدم عضویت قبلی، مراحل ثبت‌نام در سایت مذکور و دریافت گواهی امضای الکترونیکی را جهت شرکت در مناقصه محقق سازند.

***

۱-آغاز تاریخ انتشار مناقصه در سامانه ستاد: روز دوشنبه ۹۷/۲/۱۰ می‌باشد.
۲-مهلت زمانی دریافت اسناد مناقصه از طریق سامانه ستاد: از تاریخ ۹۷/۲/۱۰ تا تاریخ ۹۷/۲/۱۸ می‌باشد.
۳-مهلت زمانی ارائه پیشنهاد از طریق سامانه ستاد: از تاریخ ۹۷/۲/۱۸ تا ساعت ۱۲ صبح روز شنبه ۹۷/۲/۲۹ می‌باشد.
۴-زمان بازگشایی پاکت‌ها: ساعت ۱۰ صبح روز یکشنبه ۹۷/۲/۳۰ در سالن جلسات اداره کل میراث فرهنگی خواهد بود. (ارائه گواهی تأییدیه تخصصی اداره کل موزه‌ها و اموال منقول فرهنگی تاریخی سازمان میراث فرهنگی، صنایع دستی و گردشگری کشور واقع در تهران، خیابان آزادی تقاطع یادگار امام (ره) در پاکت ب سامانه برای بازگشایی پاکت ج الزامی است) (حضور نماینده مجاز مناقصه‌گران در جلسه بازگشایی بلامانع و بدینوسیله از آنها دعوت بعمل می‌آید.)
۵-مبلغ تضمین شرکت در مناقصه ۵۰۰/۰۰۰/۰۰۰ ریال با مدت اعتبار حداقل سه ماه و به یکی از روش‌های ذیل پس از درج اطلاعات در قسمت پاکت الف سامانه ستاد در پاکت سربسته مهر شده با ذکر پاکت الف مربوط به مناقصه ساخت و نصب‌های قفسه‌های مخزن امن موزه منطقه‌ای هگمتانه در موعد مقرر به همراه پاکات ب و ج در پاکت اصلی ممهور و ذکر عنوان مناقصه و مناقصه‌گر به دبیرخانه اداره کل میراث فرهنگی، صنایع دستی و گردشگری استان همدان ارائه و رسید اخذ گردد. در صورت ارسال پستی و وصول پاکت پستی بعد از مهلت ارسال، ترتیب اثر داده نخواهد شد.
الف) ضمانتنامه بانکی و یا ضمانتنامه صادره از سوی موسسات اعتباری غیربانکی که دارای مجوز معتبر فعالیت از سوی بانک مرکزی هستند.
ب) اوراق مشارکت بی‌نام تضمین شده بانک‌ها و دولت با قابلیت باز خرید قبل از سررسید (موضوع قانون نحوه انتشار اوراق مشارکت)
ج) وجه نقد به شماره حساب ۸۸۰۱۷۰۰۰۰۰۰۲۱۷۲۶۲۵۶۰۶۰۰۷ تمرکز وجوه سپرده خزانه‌داری کل بانک ملی
۲-مدارک مورد نیاز ارزیابی کیفی شرکت شامل: تصویر برابر اصل شده تمام صفحات اساسنامه و آگهی تأسیس شرکت به همراه آگهی روزنامه رسمی، آخرین تغییرات شرکت و تصویر کارت ملی مدیرعامل و اشخاص دارای صلاحیت امضاء در اساسنامه شرکت و پروانه بهره‌برداری دارای اعتبار محصولات مرتبط از وزارت صنعت، معدن و تجارت در قسمت پاکت ب سامانه ستاد که تمام صفحات ممهور به مهر شرکت باشد.
۳-پیشنهاد قیمت بر مبنای جدول ارائه شده و با مبلغ جزء و کل به حروف و ریال ممهور به مهر و امضاء مجاز شرکت ارائه گردد.
۸-پیشنهادهای فاقد سپرده، سپرده مخدوش، سپرده کمتر از میزان مقرر، چک و نظایر آن برای بازگشایی پاکت ب ترتیب اثر داده نخواهد شد.
۹-کلیه پرداخت‌های اداره کل میراث فرهنگی، صنایع دستی و گردشگری استان همدان در حد تخصیص دریافتی و اسناد خزانه اسلامی با سر رسید ۹۷/۹/۲۶ از محل تخصیص بند ۰ تبصره ۵ مرحله سوم و فاقد هر گونه پیش پرداخت و برابر با صورت وضعیت انجام کار خواهد بود.
۱۰-حداقل پیشنهاد شرکت‌کنندگان در مناقصه سه پیشنهاد خواهد بود.
۱۱-تأکید می‌گردد ضمن ارسال الکترونیکی مدارک در سامانه ستاد نسبت به ارسال فیزیکی پاکات سربسته الف، ب، ج در پاکت اصلی با ذکر عنوان مناقصه و مناقصه‌گر قبل از اتمام مهلت شرکت در مناقصه به آدرس ذکر شده اقدام گردد.
اطلاعات تماس دستگاه مناقصه‌گزار جهت دریافت اطلاعات بیشتر و ارسال اسناد: آدرس: همدان، میدان جهاد، خیابان عارف، باغ نظری، اداره کل میراث فرهنگی، صنایع دستی و گردشگری استان همدان
تلفن تماس ۳-۰۸۱۳۸۲۷۴۷۷۱ داخلی ۲۶۳
آقای مهندس حسن سلطانی مسئول دفتر فنی اداره کل
اطلاعات تماس سامانه ستاد جهت انجام مراحل عضویت در سامانه: مرکز تماس ۴۱۹۳۴-۰۲۱
دفتر ثبت نام سامانه ستاد: ۸۸۹۶۹۷۳۷-۰۲۱ و ۸۵۱۹۳۷۶-۰۲۱

تاریخ چاپ نوبت اول: ۹۷/۲/۱۱ (روزنامه همدان‌پیام) و تاریخ چاپ نوبت دوم: ۹۷/۲/۱۷ (روزنامه هگمتانه)

روابط عمومی اداره کل میراث فرهنگی، صنایع دستی و گردشگری استان همدان

آگهی مناقصه شماره (۹۷/۱)

مخابرات منطقه همدان در نظر دارد: کالاهای به شرح ذیل را از طریق مناقصه عمومی از شرکت‌های واجد شرایط خریداری نماید. لذا کلیه متقاضیان واجد شرایط می‌توانند با در دست داشتن فیش واریزی به مبلغ ۵۴/۵۰۰ ریال به حساب جاری سیبا شماره ۱۰۵۹۸۵۰۹۵۰۰۶ بانک ملی شعبه همدان جهت دریافت اسناد مناقصه به نشانی ذیل مراجعه نمایند.
- مشخصات کالا: مفصل و روکش حرارتی طبق مشخصات مندرج در اسناد مناقصه
- مدت زمان تحویل کالا: فوری
- نوع تضمین شرکت در مناقصه: ضمانتنامه بانکی و یا واریز نقدی
- مبلغ تضمین شرکت در مناقصه: ۱۰۰/۰۰۰/۰۰۰ ریال به حساب ۰۱۰۵۹۸۵۰۹۵۰۰۶ به نام شرکت مخابرات ایران - مخابرات منطقه همدان نزد بانک ملی مرکزی همدان
- تاریخ ارسال یا تحویل پیشنهادات (پاکت‌های مناقصه): تا پایان وقت اداری مورخ سه‌شنبه ۹۷/۰۲/۲۵
- مکان دریافت اسناد مناقصه و ارائه پیشنهادات (پاکت‌های مناقصه): میدان آرامگاه بوعلی، ساختمان مرکزی مخابران منطقه همدان، طبقه سوم، واحد قراردادها و دبیرخانه مرکزی
- تاریخ گشایش پاکات واصله: روز چهارشنبه مورخ ۹۷/۰۲/۲۶ رأس ساعت ۱۰ صبح در محل سالن کمیسیون
ضمناً حضور متقاضیان در جلسه بازگشایی آزاد است.
جهت کسب اطلاعات بیشتر با شماره تلفن ۳۸۲۶۳۰۴۴ تماس حاصل نمایند.

مخابرات منطقه همدان

پیام تاریخ، تمدن و فرهنگ مادستان
The Message Of Madestan's History & Civilization & Culture
روزنامه همدان پیام
۴
سه شنبه ● ۱۱ اردیبهشت‌ماه ۱۳۹۷ ● شماره ۳۱۸۳
گزارش
gozaresh@hamedanpayam.com

خبر

پای آمریکایی‌ها از منطقه قطع می شود

رهبر معظم انقلاب اسلامی با تأکید بر این که آمریکایی ها تلاش دارند تا با تحریک سعودی ها و برخی کشورهای منطقه آنها را در مقابل جمهوری اسلامی ایران قرار دهند، گفتند: پای آمریکا و برخی کشورهای نظیر آن از منطقه قطع می شود.

به گزارش پایگاه اطلاع رسانی دفتر مقام معظم رهبری، حضرت آیت ا... خامنه‌ای از کارگران و کارآفرینان، اصلی ترین طراحی کنونی برای مقابله با نظام جمهوری اسلامی را جنگ اقتصادی دانستند.

ایشان با تأکید بر این که تنها راه مقابله با این جنگ، حمایت از کالای ایرانی و تکیه بر توانایی ها و ظرفیت های داخلی و چشم ندوختن به بیگانگان است، گفتند: وظیفه دولت و مسئولان، برطرف کردن مشکلات و موانع کارآفرینان و کارگران است.

دولت

آمریکا از برجام خارج شود یا نشود ادامه این موضوع قابل تحمل نخواهد بود

معاون وزیر امور خارجه گفت: احتمال بازگشت به دوران قبل از برجام هم ممکن است به وجود بیاید.

سید عباس عراقچی در گفت‌وگو با ایسنا در مورد وضعیت برجام و این که در صورت خروج آمریکا از برجام چه برنامه‌ای در دستور کار دارید، اظهار کرد: در هر دو صورت که آمریکا از برجام خارج بشود یا نشود ادامه این موضوع قابل تحمل نخواهد بود و تدابیر ویژه‌ای در نظر داریم.

وی افزود: برای همه سناریوها گزینه‌های خودمان را آماده کردیم.

معاون وزیر امور خارجه کشورمان در پاسخ به این پرسش که آیا احتمال بازگشت به پیش از برجام وجود دارد، تصریح کرد: هر احتمالی وجود دارد.

مجلس

دولت هزار میلیارد تومان به مقابله با تنش آبی اختصاص داد

سخنگوی دولت از اختصاص یک هزار و ۶۰۰ میلیارد تومان برای مقابله با تنش آبی در برخی شهرها خبرداد و گفت: هیأت وزیران با تصویب برنامه پیشنهادی گروه ملی آب برای مقابله با تنش آبی برخی شهرها این مبلغ را تخصیص داد.

به گزارش ایرنا، محمد باقر نوبخت افزود: ۷۰۰ میلیارد تومان از این اعتبار از سوی منابع داخلی وزارت نیرو و ۹۰۰ میلیارد تومان از سوی سازمان برنامه و بودجه تخصیص داده می شود. وی ابراز امیدواری کرد با اجرای این برنامه با کمک مردم و کاهش مصرف آب تعادل منابع و مصارف برقرار شود.

رئیس سازمان برنامه و بودجه کشور همچنین گفت: دولت سه هزار میلیارد تومان هم برای کالاهای اساسی و دارو اختصاص داد.

یادداشت

سربازان گمنام امام زمان(عج) طلایه داران عرصه امنیت پایدار

اهمیت، مفهومی کلیدی و از نعمت‌های بزرگ الهی است که جایگاه خاصی در ابعاد مختلف زندگی بشر دارد و از دیرباز تاکنون در حیات انسانی منشأ تحولات و دگرگونی‌های فراوان شده است.

در اهمیت این مقوله همین بس که رشد، توسعه و شکوفایی هر جامعه ای جز در سایه امنیت و آرامش امکان‌پذیر نیست.

در تحقق و شکل گیری امنیت پایدار کشورمان عزیزمان عوامل مختلفی دخیل و تأثیرگذار است که هریک سهم و نقش خود را دارند. در این میان نیروهای خدوم و پر تلاش مجموعه وزارت اطلاعات به عنوان سربازان گمنام امام زمان(عج) جایگاه خاصی دارند.

در سال‌های ابتدایی انقلاب اسلامی، وظیفه جمع‌آوری اطلاعات و امور امنیتی جامعه به کمیته‌هایی سپرده شد، اما پس از گذشت نزدیک به ۵ سال از انقلاب اسلامی، وزارتخانه‌ای تشکیل شد تا در زمینه فعالیت‌های اطلاعاتی فعالیت نماید.

امام راحل(ره) از عنوان سربازان گمنام امام زمان(عج) برای نیروها و پرسنل خدوم وزارت اطلاعات استفاده کردند و همین امر سبب شد تا گمنامی آنان در کنار سربازی حضرت ولی عصر(عج) بر وظایف خطیر فعالان عرصه اطلاعات کشور بیفزاید.

بدون تردید نقش اصلی پرسنل وزارت اطلاعات برقراری امنیت است. امنیتی که در گفتمان اسلامی از اهمیت زیادی بر خوردار است. این نقش بی بدیل و حیاتی باعث شده تا کار بزرگ سربازان گمنان امام زمان (عج) با اقتدار نظام و ایران اسلامی پیوند بخورد.

امروز بر همگان روشن است که بخش مهمی از تأمین امنیت جامعه که امری حساس و دشوار است، بر عهده سربازان گمنام امام زمان(عج) است.

این نیروهای مجاهد و خدوم با تکیه سلاح ایمان و در سایه رهنمودهای مقام معظم رهبری امنیت، آسایش و آرامش را برای مردم و کشور به ارمغان می آورند.

امروز در حالی شاهد امنیت و آرامش پایدار در کشورمان هستیم که ناامنی در بسیاری از مناطق جهان حاکم است و مردم حتی در خانه خود احساس ناامنی می‌کنند.

این آرامش حاصل تلاش های مجاهدان خاموش و زحمتکش عرصه امنیت است که با تمام وجود برای آن تلاش می کنند.

در آستانه نیمه شعبان، سالروز میلاد سراسر سعات حضرت ولی عصر(ع) و در آغاز هفته ای که به نام سربازان گمنام امام زمان(عج) نام گذاری شده است، تلاش ها و مجاهدت های خالصانه طلایه داران عرصه امنیت را ارج می نهیم.

سرباز امام زمان(عج) عنوان زیبایی است که به این عزیزان داده شده است. چراکه امام زمان(عج) مایه امنیت و آرامش در جامعه است و براساس آیات و روایات، دوره حکومت ایشان عصر امنیت عمومی خواهد بود.

مردم شریف ایران اسلامی قدردان مجاهدت‌های شبانه‌روزی سربازان گمنام امام زمان(عج) هستند که حاصل این تلاش ها و مجاهدت ها ثبات و اقتدار جمهوری اسلامی است.

خبر

سه پیام رسان داخلی وام پنج میلیارد تومانی دریافت کردند

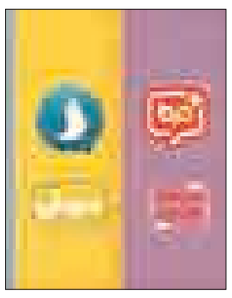

رئیس سازمان فناوری اطلاعات ایران به مصوبه شورای عالی فضای مجازی درباره نحوه حمایت از پیام رسان داخلی اشاره کرد و گفت: وزارت ارتباطات متولی ارائه تسهیلات به آنان بود؛ طبق آخرین رایزنی ها تاکنون سه پیام رسان وام پنج میلیارد تومانی دریافت کرده اند.

رسول سراییان در نشست خبری و در پاسخ به سئوال خبرنگاران افزود: مصوبه شورای عالی فضای مجازی برای هر کدام از دستگاه های متولی حمایت از پیام رسان های داخلی وظایفی تعریف کرده که وزارت ارتباطات و فناوری اطلاعات در این بین متولی ارائه تسهیلات شده است.

به گزارش ایرنا وی ادامه داد: براین اساس، وزارتخانه اقدام های لازم را انجام داده و با تسهیل شرایط پرداخت وام، اکنون یک پیام رسان دیگر نیز درحال گذراندن مراحل برای دریافت تسهیلات است؛ ضمن آنکه یک پیام رسان نیز مشکل تامین وثیقه دارد که بزودی برطرف شده و وام را دریافت خواهد کرد.

معاون وزیر ارتباطات خاطرنشان ساخت: ارائه پهنای باند و امکانات زیرساختی برعهده شرکت ارتباطات زیرساخت قرار گرفته است و سازمان فناوری اطلاعات از نظر فنی در این زمینه همکاری می‌کند.

به گفته وی، بخشی از امکانات مراکز داده (دیتا سنتر) سازمان فناوری اطلاعات در اختیار پیام رسان‌های بومی قرار گرفته و در این زمینه همکاری‌هایی با این کسب و کارها انجام شده است.

زمین تشنه ظهور است

ای پادشه خوبان وقت است که باز آیی

سال هاست از غیبت امام مهربانی‌ها می‌گذرد و هنوز منتظرانش چشم انتظار نشسته اند تا ظهورش را نظاره کنند تا آمدنش مرهمی بر دل دردمندان و مظلومان جهان باشد.

منجی عالم بشریت بیش از هر کسی منتظر ظهور و نجات عالم بشریت از ظلم و ستیزه جویی ها است و هر روز برای مغفرت انسان ها دعا می کند اما منتظران ایشان نیز باید ویژگی هایی داشته باشند. منتظر واقعی ظهور امام عصر ابتدا به دنبال خود سازی است چراکه تا زمانی که این مهم را انجام ندهد نمی تواند ادعا کند که منتظری واقعی است.

ظهور امام قطعا عدالت گستری، ظلم ستیزی و رفع مشکلات جامعه بشری را در پی دارد اما سوال اینجاست که امام تا چه اندازه برای مردم و نسل جوان شناخته شده است و چقدر مسئله مهدویت در جامعه تبیین شده است پس تا زمانی که آرزو ها و اعمال در راستای عقاید و افکار امام عصر نباشد هر لحظه از ایشان دور تر می شویم.

نیمه شعبان یکی از جشن‌های مسلمانان شیعه است که هم‌زمان با روز تولد امام دوازدهم شیعیان، امام زمان است.

شعبان هشتمین ماه در گاه‌شماری هجری قمری است. ماه‌های رجب، شعبان و رمضان در میان مسلمانان اهمیّت زیادی دارند.از پیامبر اسلام چنین نقل شده‌است که شعبان «ماه من» است.

ویژگیهای حکومت امام مهدی (ع)

گسترش عدالت

برقراری عدالت در سرتاسر عالم و ریشه کن کردن بیداد و تبعیض و بی عدالتی از اهداف اصلی حکومت حضرت مهدی(عج) است. به این دست آورد مهم، در اغلب روایت هایی که از اهل بیت ع() رسیده، تصریح شده است و حتی در این روایات بر دعوت به توحید و مبارزه با شرک و کفر به اندازه ایجاد عدالت و اجرای آن تأکید نشده است. در سخنی از امام رضا علیه السلام آمده است: خداوند متعال به دست حضرت مهدی(عج) زمین را از هر ستمی پاک می کند و احدی جرأت ستم کردن به دیگری را پیدا نخواهد کرد.

رفاه و آسایش

یکی از دست آوردهای حکومت امام زمان(عج) رفاه و آسایش عمومی است. این امر زمینه رشد و تعالی معنوی و فکری افراد را فراهم خواهد ساخت. پیامبر اکرم(ص) در اشاره به این امر می فرماید: «وقتی در امت من مهدی (ع) قیام کند... در زمان او مردم به نعمت هایی دست می یابند که در هیچ زمانی به آنها دست نیافته اند. آسمان باران خود را بر آنها فرو می‌فرستد و زمین برکاتش را آشکار می‌سازد».

اجرای اصل مساوات

یکی از برنامه های حکومت امام مهدی(عج) اجرای کامل اصل مساوات است که به برکت آن زمینه تعدیل ثروت ها فراهم می شود و کالاهای مورد نیاز مردم به صورت عادلانه در بین همه افراد تقسیم خواهد شد و از تراکم ثروت و احتکار جلوگیری می شود. در پی اجرای این برنامه هیچ فرد محتاج و تهیدستی باقی نخواهد ماند.

حکومت فراگیر

در زمان امام زمان(عج) حکومت واحد جهانی تحقق پیدا خواهد کرد. روشن است که این کار تنها از طریق برطرف شدن زمینه های اختلاف و کشمکش میسّر است. در آن دوره همه انسان ها همانند افراد یک خانواده بر اساس صفا و صمیمیّت با یکدیگر رفتار خواهند کرد. در اشاره به فراگیری حکومت امام زمان(عج)، در روایتی از رسول خدا(ص) این گونه آمده است: سوگند به آن خدایی که مرا به پیامبری مبعوث کرده است، اگر جز یک روز از عمر دنیا باقی نماند، خداوند آن روز را به اندازه ای طولانی خواهد ساخت که مهدی(عج) قیام کند و حکومت او شرق و غرب عالم را فرا گیرد.

رشد فضایل اخلاقی

وقتی حکومت موعود جهانی مستقر شد، در پی رهنمودها و تربیت و ارشاد امام(عج)، سجایای اخلاقی شکوفا می شود و رذایل اخلاقی از جامعه رخت برخواهد بست. علی بن ابی طالب علیه السلام تصریح می کنند که وقتی قائم آل محمد(ص) قیام کنند کینه و عداوت از دل انسان ها پاک خواهد شد و آنها چون برادران صمیمی با کمال آرامش و امنیت و صفا و صمیمیت در کنار یکدیگر زندگی خواهند کرد...

امنیت بی سابقه

امام زمان(عج) در مدت کوتاهی پس از ظهور، از طریق اجرای عدالت امنیت را در سرتاسر جهان حاکمیت خواهد بخشید. واضح است که وقتی مردم از هر حیث تأمین شدند و ثمره کوشش هایشان بی کم وکاست به خود آنها رسید، پدیده شوم استثمار و بهره کشی از بین خواهد رفت و زمینه برای امنیّت همه جانبه فراهم می شود.

امام علی بن ابی طالب (ع)در اشاره به این واقعیت می فرمایند: چون قائم ما قیام کند هر زن در آن زمان، با همه زیب و زیور خویش، فاصله عراق تا شام را بدون کوچک ترین ترسی به تنهایی خواهد پیمود.

پاک سازی روی زمین از وجود ظالمان

یکی از رسالت های مهم حضرت مهدی(عج) پاک سازی زمین از لوث وجود ستمگران است؛ به طوری که برخی از یاران امام(عج) به علت ظاهربینی و ساده لوحی از شدت عمل حضرت نسبت به ستمگران تعجب می کنند؛ غافل از آنکه بدون از بین رفتن آنها عدل و داد در جامعه حاکمیت پیدا نمی کند؛ به عبارت دیگر مبارزه بی امان و قاطع آن حضرت با افراد متجاوز و ستمگر همانند انجام دادن عمل جراحی برای رفع غده خطرناک سرطانی در بدن است که از این طریق امکان پاک سازی همه جانبه جامعه فراهم می شود.

برگزاری مراسم جشن نیمه شعبان

در برگزاری مراسم نیمه شعبان فقط مختص به ایران نیست. از دیگر کشورهایی که چنین مراسمی آن هم به شکل وسیع برپا می‌کنند، می‌توان به کشورهای عراق،لبنان، مصر، بحرین، یمن و آذربایجان اشاره کرد.

همچنین کشورهایی مانند هند، پاکستان، امارات متحده عربی، تونس و مراکش که در آن‌ها شیعیان در اقلیتند نیز مراسم وسیعی به همین مناسبت برگزار می‌شود. حقیقت امر این است که آن چه که بیش از همه برگزاری مراسم نیمه شعبان را آسان‌تر می‌کند، اعتقاد برخی از فرقه‌های مهم اهل تسنن به حجت بن حسن و ظهور اوست.

ایران

مراسم نیمه شعبان در ایران نسبت به کشورهای دیگر پر رونق‌تر است.تدارکات ویژه‌ای که دولت و مردم برای این روز می‌بینند، بسیار وسیع است.

چراغانی‌های وسیع، برگزاری جشن، مولودی خوانی های عمومی و پخش شربت و شیرینی که بسیاری از آن‌ها از سوی مردم و هیأت‌های مردمی انجام می‌شود، برای یادبود این روز برگزار می‌شود. این روز در ایران، روز جهانی مستضعفان نامیده می‌شود.

عراق

از آنجا که بر اساس احادیث شیعیان، زیارت حسین بن علی(ع) اهمیت زیادی دارد از این رو جشن نیمه شعبان را در این شهر و در کنار حرم حسین بن علی(ع) برگزار می‌کنند.بسیاری از این زائران پیاده به کربلا می‌روند.قربانی کردن، چراغانی، غذا دادن به فقرا، عیدی دادن و دیدوبازدید هم در این روز انجام می‌شود.

مصر

در مصر علاوه بر شیعیان، سنی‌ها نیز این روز را جشن می‌گیرند. مولودی‌خوانی مهمترین برنامه جشن نیمه شعبان در مصر است.

بحرین

این روز در تقویم رسمی کشور تعطیل نیست،اما بحرین در این روز به صورت نیمه تعطیل است.عیدی دادن، دعا و مولودی‌خوانی در مسجدها و خوردن شام ویژه این شب از کارهایی است که بحرینی‌ها انجام می‌دهند.

یمن

در یمن مردم در خیابان به جشن گرفتن این روز می‌پردازند و رقص خنجر انجام می‌دهند.

هند

مسلمانان هند بر این باورند که خدا آینده تمام مردان را با احتساب تمام اعمال گذشته آنها در شب برات (نیمه شعبان) رقم می‌زند. در واقع شب برات به معنی شب بخشش یا روز کفاره است.

اعزام ۸۰۰ نفر مبلغ دینی به سراسر استان به مناسبت نیمه شعبان

معاون فرهنگی اداره کل تبلیغات اسلامی استان همدان درباره مراسم نیمه شعبان گفت: در نیمه شعبان ۸۰۰ نفر مبلغ دینی را به سراسر استان اعزام می‌کنیم تا گفتمان‌های دینی در مدارس و محلات با موضوع مهدویت برگزار شود.

حجت الاسلام داوود عباسی از برگزاری جشن‌های محوری در همدان و سایر شهرستان های استان خبر داد و گفت: شورای فرهنگی محلات و روستاها نیز در محلات خود جشن برگزار می‌کنند.

وی افزود: کانون مداحان استان نیز هماهنگی مداحان را برای برگزاری این جشن بزرگ در سراسر استان انجام می‌دهند.

معاون فرهنگی اداره کل تبلیغات اسلامی استان همدان به برگزاری مراسم بعد از نماز مغرب و عشاء در روزهای ۱۵ و ۱۶ شعبان اشاره کرد و بیان کرد: تمام هیأت‌های مذهبی و مساجد استان، عید بزرگ شیعیان را جشن می‌گیرند. عباسی از برگزاری مراسم جش نیمه شعبان در حسینیه ملا جلیل، مسجدالمهدی، حسینیه مهدویه کمال آباد، مسجد مهدیه، مسجد شهرک مدرس، مسجد جامع جورقان، مسجد اعظم نواب صفوی، سالن ورزشی امام خمینی(ره)در حصار امام، مسجد نظربیگ، محوطه مسجد محمدیه، هیأت سجادیه در کوی قائم و هیأت متوسلین به ۱۴ معصوم در خیابان اراک خبر داد.

از دیگر برنامه‌ها، برگزاری برنامه‌ای در پیاده‌راه بوعلی و میدان امام (ره) همدان همزمان با شب نیمه‌شعبان خواهد بود و مراسم احیای شب نیمه‌شعبان نیز در مسجد مهدیه و برخی مساجد دیگر برگزار می‌شود.

علاوه بر این امروز نیز دعای عهد و دعای سلامتی امام زمان (عج) در مدارس قرائت می‌شود و جشن‌های دانش‌آموزی در مدارس برگزار می‌شود.

تحلیل

همدان در آستانه دگرگونی شهرسازی

» خسرو محمدی. باستان شناس

در حدود یکصدسال پیش یعنی زمانی که شهر همدان با ساخت میدان امام(ره) در آستانه‌ی پوست اندازی بود شاید هیچکس نمی‌دانست که این دگرگونی تا چه اندازه اقتصاد و فرهنگ شهر را تحت تاثیر قرار خواهد داد.

همدان از پیش از سال ۱۳۰۰خورشیدی تا به امروز پنج مرحله‌ی تکاملی را پیموده است. این شهر در سال‌های پیش از ۱۳۰۰ زیر نفوذ نظام اقتصاد زمین‌داری هنوز در عصر کشاورزی به سر می‌برد.

این به آن معناست که هیچ نشانه‌ای از کارگاه‌ها و کارخانه‌های صنعتی در همدان وجود نداشت و اقتصاد شهر مبتنی بر محصولات کشاورزی و دامی و پیشه‌های سنتی هم‌چون دباغی، نمدمالی، قالی‌بافی و تجارت بود.

گذرگاه‌ها مال‌رو و درشکه رو بودند و شهر به عنوان یک کانون و حوزه‌ی گیرش پذیری محصولاتی بود که کشاورزان، دامداران و باغداران و روستاهای اقماری از پیرامون شهر به آن‌جا می‌آوردند و می‌فروختند.

آن‌ها در قبال فروش محصولاتشان در ورودی شهر به شهرداری نقاولی (عوارض) می‌پرداختند. سال ۱۳۰۰ تا ۱۳۲۰ خورشیدی را می‌توان دومین مرحله از دگرگونی شهر به شمار آورد. این دوران را باید دوران ورود به عصر صنعتی یا آغاز صنعتی شدن همدان نامید.

از نماد و نشانه‌های این دوره می‌توان به کوره‌های آجرپزی جاده‌ی تهران، رونق حلبی سازی و خانه‌های شیروانی داری اشاره کرد که از آن محصولات ساخته می‌شدند. هنوز هم از آن ساختمان‌ها در جای جای شهر وجود دارد. اما بزرگترین تحول شهرسازی این بازه‌ی زمانی (۱۳۰۰ تا ۱۳۲۰) ساخت میدان و خیابان‌هایی بود که ماشین‌رو بودند.

ساختمان‌های بزرگ پیکر چون ساختمان بانک سپه و سازه‌های پیرامون میدان از دیگر نشانه‌های دوران آغاز صنعتی در همدان بود. از سال ۱۳۲۰ تا ۱۳۵۷ همدان پا به دنیای صنعتی گذاشت. کارخانه‌های کیوان، شیشه، دانشگاه بوعلی و هم‌چنین مجتمع مسکونی بانک رهنی در بلوار آیت ا... کاشانی از نشانه‌های آن عصر هستند. بسیاری از کارگران کارخانه‌ها فرزندان کشاورزان عصر زمین‌داری بودند. بعضا برخی از همان کشاورزان نیز در آن کارخانه‌ها مشغول به کار شدند.

بازه زمانی ۱۳۵۷ تا ۱۳۹۵ سال‌هایی است که شهرنشینی در همدان گسترش بی‌سابقه‌ای یافت. شاید بتوان مهم‌ترین تغییر در شهر را به سال‌های ۱۳۶۵ تا ۱۳۷۰ نسبت داد.

در آن سال‌ها به تقلید از شکل شهرسازی در سال‌های پیشین خیابان‌هایی با شعاع بزرگ‌تر در پیرامون شهر کشیده شد که امروزه هم‌چون حلقه‌ای شهر را دربر گرفته است.

طبیعی بود که پیامد آن خیابان کشی‌ها ایجاد شهرک‌ها باشد. پس شهرک‌هایی چون شهرک شهید مدنی و شهید بهشتی در پیرامون همدان شکل گرفتند و جانشین همان روستاهایی شدند که روزگاری از آن‌ها خربار خربار (خروار) محصولات کشاورزی روانه‌ی شهر می‌شد. می‌توان گفت: بر خلاف برخی شهرهای مهم کشور همدان از سال ۱۳۵۷ تا به امروز در آغاز صنعتی شدن درجا زد و با وجود ایجاد شهرک‌های صنعتی بزرگ هم‌چون بوعلی و بهاران نتوانست به تناسب گسترش شهر و جمعیت، بازار کار ایجاد کند. این شد که بسیاری از نخبگان شهر کوچیدند و بیکاری فراگیر شد. همدانی‌ها در سال ۱۳۹۵ دانستند که باید طرحی نو درانداخت.

تغییر کاربری میدان آخرین دگرگونی شهرسازی همدان است. کانونی که تا همین امروز مهم‌ترین بخش اقتصادی شهر به شمار می‌آید. پیاده راه‌های دوگانه‌ی همدان نماد و نشانه‌ی عصر ما هستند و امیدها به آن بسته شده که شاید بتوانند گره کور اشتغال و رکود در همدان را بگشایند.

بی تردید این دگرگونی تاثیرات بسیاری بر فرهنگ و اقتصاد مردم شهر خواهد گذاشت اما نباید فراموش کنیم که آن دو پیاده راه وارد برخی حریم‌ها شده‌اند. در آستانه‌ی سال نو تصویر یک روستایی با بُزَش در خیابان اکباتان خبرساز شد و گروهی آن را به باد انتقاد و بعضا ریشخند گرفتند. سخن این است: از یکصد سال پیش تا به امروز خیابان اکباتان محل رفت و آمد روستاییان بوده و اصلا آن‌جا بازار آن‌هاست. داد و ستد آن‌ها در مغازه‌های آن خیابان است و نیازهایشان را در آن‌جا تامین می‌کنند. بسیاری از آن‌ها اصلا دوست ندارند به خیابان‌هایی چون بوعلی و شریعتی بروند و در آن‌جا راحت‌ترند.

و اما سخن پایانی. همدان در آخرین دگرگونی شهرسازی خود تا به امروز به دنبال یافتن جایگاه بهتر از سال‌های پیش است. حال هگمتانه تصمیم گرفته تا به کانون گردشگری تبدیل شود. اما آیا این شهر به مانند گذشته که در صنعتی شدن ناکام ماند باز هم ناکام خواهد شد؟ همدان چقدر در صنعت گردشگری پیروز خواهند بود؟ ادامه دارد...

از افتخارات جمهوری اسلامی این است که افراد متدین و متعهد و شخصیت‌های روحانی در چنین وزارتخانه‌ای هستند

حضرت امام خمینی(ره)

پیام تاریخ، تمدن و فرهنگ مادستان
The Message Of Madestan's History & Civilization & Culture
روزنامه همدان پیام
۵
سه شنبه ● ۱۱ اردیبهشت‌ماه ۱۳۹۷ ● شماره ۳۱۸۳
جامعه
ejtemaei@hamedanpayam.com

مشارکت زنان در مدیریت افزایش یافت

در دوره پنجم فعالیت شـــوراها، مشـــارکت زنان در مدیریت شهری و روستایی افزایش یافته است.
رئیس ســـازمان شهرداری‌ها و دهیاری‌های کشـــور گفت: مشارکت زنان در مدیریت شهری و روستایی در شوراهای روستایی حدود ۵۰ درصد و شوراهای اسلامی شهر ۳۳ درصد در دوره پنجم شوراها افزایش داشته است.
ســـید محمدعلی افشـــانی در گفت وگو با ایرنا افزود: ۳ هزار و ۵۴۷ نفر از بانوان عضو شـــوراهای روستایی، ۴۸۲ نفر عضو شورای شـــهر، ۲هزار و ۳۹۳ نفر دهیار هســـتند و ۸ نفر نیز به عنوان شهردار در ســـطح مدیریت شهری و روستایی کشور فعالیت می کنند.

۵۰ درصد نان‌های سنتی جوش شیرین دارد

اکنون بیش از ۵۰ درصد نان های سنتی در کشور با جوش شیرین تهیه می‌شود.
به گزارش ایرنا، دبیر ســـندیکای خمیر مایه ایران استفاده از جوش شیرین در تهیه نان مصرفی مردم را یک تقلب دانســـت و گفت: بر اساس مصوبه شورای سلامت، اســـتفاده از جوش شیرین در تولید نان در کشـــور ممنوع است اما مردم به عنوان مصرف کنندگان اصلی این کالا همواره از اســـتمرار اســـتفاده از جوش شیرین در نانوایی ها گلایه دارند.
مجید پارســـایی افزود: اســـتفاده از خمیرمایه یکی از مهمترین راهکارها برای بهبود کیفیت نان کشور است به طوری که در کاهش ضایعات و خطرات ناشی از استفاده از نان بی کیفیت حاصل از فرآوری با جوش شیرین تاثیر دارد.

اعلام شرط سنی شرکت در آزمون استخدامی آموزش و پرورش

شـــرط سنی شـــرکت در آزمون اســـتخدامی آموزش و پرورش برای دارندگان مدرک کارشناســـی ۳۵ سال و برای ارشـــد و دکتری ۴۰ و ۴۵ سال خواهد بود و در واقع با توجه به دوره رکود در اســـتخدام‌ها، یک بازه سنی ۵ ســـاله ارفاق، اعمال شده‌است.رئیس مرکز برنامه‌ریزی، منابع انســـانی و فناوری اطلاعـــات وزارت آموزش و پرورش در گفت‌وگو با ایسنا، بیان کرد: برگزاری آزمون استخدامی برای جذب ۱۵ هزار نیروی انسانی جدید در سال تحصیلی قطعی خواهد.اسفندیار چهاربند اظهار کرد: درباره زمان بکارگیری پذیرفته شدگان هنوز اختلاف نظر وجود دارد و با وجود آنکه آموزش وپرورش اصرار به بکارگیری پذیرفته شدگان از مهر ۹۷ دارد، سازمان برنامه تأمین اعتبار و جذب را به مهر ۹۸ موکول کرده است.

گزارش همدان پیام از شغلی که برابر با انبیاست!

چرخ معیشت معلمان همچنان می‌لنگد

» سمانه جهانگیری عرش

"معلمی شـــغل انبیاست" این جمله را پیش از این بســـیار شنیده بودم. بدون شک شـــغل معلمی، شغل بسیار حساس و پیچیده‌ای است. این شغل از آن دسته شـــغل‌هایی اســـت که نه می‌توان برای انجامش مَبلغ تعیین کـــرد و نه می‌توان در مواجهه بـــا معلمـــان از روش‌های کاسبکارانه و زیرکانه اســـتفاده کرد تا اثبات شـــود که حقوق آنهـــا پرداخت شده‌است!

اما یک صحنه مـــرا لحظه‌ای به فکر فرو برد. بازنشســـته معلمی که ۳۰ سال برای دانش‌آموزان این مرز و بوم خدمت کرده بود برای امرار معاش خود به دانش‌آموز دوره ابتدایـــی‌اش (که هم اینک صاحب شرکتی است) مراجعه کرده بود تا شاید به عنوان خدمتکار در شـــرکت او به کار مشغول شـــود و پول حلالی برای دوران بازنشســـتگی دریافت بـــدارد. گویا با حقوق ناچیز بازنشستگی جواب خانواده را نمی‌توانست بدهد!

معلمان انسان سازند

نقش کلیـــدی معلمان به عنـــوان مجریان آمـــوزش عمومـــی و الگوهـــای اولیـــه دانش‌آمـــوزان بســـیار مهم جلـــوه می‌کند چرا که معلمان جامعه، انسان‌ســـازان نسل بعدی‌اند.
امروزه معلمان کشـــور در تأمین نیازهای اولیـــه زندگی خـــود درمانده‌اند و عموماً زیر خط فقر به ســـر می‌برند و این امر به منزلت آن‌ها آســـیب زده‌است. مشکلات معیشـــتی از مهم‌ترین مشـــکلاتی اســـت که جامعـــه فرهنگیان سال‌هاســـت که با آن دســـت بـــه گریبان اســـت. نارضایتی معلمان از وضع معیشـــتی موضوع امروز و دیروز نیســـت و ســـابقه‌ای بس دراز دارد. علی‌رغم تمام اعتراضاتی که به این موضوع شـــده اما هنوز اقدام مفیدی در این‌باره صورت نگرفته و چرخ معیشـــت معلمـــان همچنـــان لَنگ می‌زنـــد! و این موضوع موجب کاهش انگیزه‌های شغلی معلمان شـــده و آینده روشـــنی را برای کشور ترسیم نمی‌نماید.
اگـــر بپذیریم یکی از پایه‌هـــای اصلی زیر ســـاخت اقتصاد، داشتن ســـرمایه انسانی بالنده، خوش فکـــر، اخلاق مدار و خلاق می باشد به سادگی اذهان خواهیم نمود که تنها از راه توجه به تقویت بنیه‌های مالی و پشتیبانی معلمان سرآمد و کارآمد است که می‌توان به تعلیم و تربیت نسلی پویا، خلاق و اخلاق مدار و باســـواد دست یافت نه از کارمندان منفعل، حقوق بگیر و مستاصل.

تکریم معلم به روز خودش ختم شده است

یـــک فرهنگـــی بازنشســـته در گفتگو با خبرنگار ما اظهـــار کرد: وقتی ما بدانیم که زیربناهای فرهنگی و ستون‌های پدیدآوردن جامعه معلمان هستند، طبیعی است که باید از لحاظ اقتصادی به آن‌ها توجه کنیم.
فرهاد رضایی گفت: ۳۰ سال در آموزش و پرورش کار کردم اما هر بار که صحبت از تکریم و معیشت معلمان می‌شود، تنها روز معلم این موضوع به یاد مســـئولان می‌افتد. گویی با دادن یک هدیه معلمان تکریم شده و مشکل معیشتی آنان حل می‌شود.
معلمی هم با اشـــاره به اینکه اگر همه ابعاد زیر ســـاختی آموزش و پرورش درســـت باشـــد و فقط و فقط به یک مشـــکل یعنی ایجاد انگیزه شـــغلی و مادی معلم از طریق حل مشکلات معیشتی، توجه نشود ظلم به نظام تعلیم و تربیت و فاجعه است.
اصغری اظهار کرد: زمانـــی که معلمان در حل امور روزمره زندگی خود مشکل داشته باشـــند هرگز نمی‌توانند بـــه پیچیده‌ترین مســـائل تربیتی و آموزشـــی دانش‌آموزان کمک کنند چه برســـد بـــه تغییر و پالایش و حل آن‌ها،
وی ادامـــه داد: معلمانی که در شـــغل دوم و سوم اسیر باشـــند قطعا دیالوگ آنان در خواست رفع و رجوع مشکلات شغل‌های غیرآموزشی و تربیتی خواهد شد و هیچگاه به حرفـــه اصلی خـــود نمی‌توانند نگاهی عمیق داشته باشند.
فرهادی معلمی با ســـابقه ۲۵ سال ندریس در مقاطع متوســـطه اســـت کـــه می‌گوید: معلمان ما امروز خســـته، درمانده و قربانی اقتصاد جامعه شـــده‌اند و این زنگ خطری است که باید مســـئولان تدبیری بیاندیشند تا نشود که لشـــکریان عرصه فرهنگ قدم به قدم عقب نشینی کنند و فرهنگ قربانی اقتصاد شود.
وی ادامه داد: باید بدانیم معلمی که آسیب چند شغله بودن برایش وجود دارد، معلمی کـــه دغدغه درمـــان خود و خانـــواده‌اش را دارد، معلمـــی که دغدغـــه اجاره منزل آزارش می‌دهد، معلمـــی که از پس هزینه ســـفر به خوبی بر نمی‌آید، معلمی که برای کســـب تجربه و دریافت روش‌های نوین آمـــوزش نمی‌تواند به کشـــورها و مراکز آموزشـــی معتبر دنیا ســـفر کند، معلمی که با ناعدالتی‌های موجـــود و تبعیضات ناروا از ادامـــه کار دل زده می‌شـــود، معلمی که شرمنده اهل و عیالش است چرا که درآمد کارمندی دیگـــر ســـازمان‌ها را به رخش می‌کشند، با این اوضاع و اوصاف نمی‌تواند با آموزش‌های خود جامعه‌ای توسعه یافته با انسان‌هایی خلاق و مدبی تحویل دهد.

معلمان از چاه نفت باارزش‌ترند

با این توصیف کارشناســـان معتقدند: اگر جامعه و مســـئولان آن به آنجا برســـند که معلم از چاه نفت با ارزش‌تر اســـت، آنگاه می‌تواننـــد بگویند ما حرکت خـــود را به سوی توسعه حقیقی شروع کرده‌ایم.
کلید توسعه جامعه در آموزش و پرورش و شاه کلید آن در دست معلمان است. امروزه در جهـــان موفـــق، نقش معلـــم و اهمیت کارکرد حرفه ای او چنان مورد توجه است که بر معلم نقش هایـــی فرا حرفه ای داده اند و موفقیت و پیشرفت آینده جامعه خود را از دستان پرتوان معلمان مسلط بر علوم میان رشته ای «متخصصان حاذق و لایق و پر انگیزه» بدست می‌آورند، به همین جهت آموزش و پرورش در کشـــورهای پیشرفته از قالب اولویت اســـتراتژیک خارج شده و بـــه آیتم نیاز درجه یک صعود کرده‌اســـت و نقش معلم که تا دیروز صرفاً آموزشـــی و تربیتی بوده فراتـــر رفته و نقش‌های فرا حرفه‌ای بر معلمان داده‌اند.

اهتمام بـــه منزلت معلمان محور برنامه‌های هفته بزرگداشـــت مقام معلم

مدیـــرکل آموزش و پرورش اســـتان که از زمان تصدی این پســـت گفته است "ایجاد تحول، بالا بردن انگیزه کارکنان اعتقاد من و تکریم معلمان برنامه اصلی من اســـت" با تأکید بر اینکه آموزش و پرورش محور توســـعه همه جانبه و پایدار است و معلم مرجـــع اخلاقـــی و علمی جامعه اســـت می‌گوید: باید شـــغل معلمی در صدر قرار گیرد.

> **آگر جامعه و مسئولان آن به آنجا برســـند که معلم از چاه نفـــت با ارزش‌تر اســـت، آنگاه می‌توانند بگویند ما حرکت خود را به سوی توسعه حقیقی شروع کرده‌ایم**

محمد پورداوود گفت: متأسفانه حساسیت جامعه به معلم مثل گذشـــته نیست که باید با تلاش مضاعف این جایگاه را به معلمان برگردانیم و آموزش‌وپرورش را به گفتمان ملی تبدیل کنیم.
وی احتـــرام بـــه پیشکســـوتان فرهنگی، به‌کارگیـــری بازنشســـتگان در اتاق فکر، ارتقـــای خدمـــات رفاهـــی کارکنـــان و بازنشســـتگان، توجه ویژه به شـــاغلین، و استفاده از جوانان را از برنامه‌های کاری‌اش دانست در اموزش و پرورش هم اخترام به معلم و هم احترام به دانش آموز در اولویت قرار دارد.
پورداوود با اشـــاره به اینکه مشکلاتی در آموزش و پرورش وجود دارد که در سطح کشوری وزیر و در سطح استان مدیران آنرا پیگیری می‌کنند افزود: در هر دوره دغدغه متولیان آموزش و پرورش ابتدا معیشت و کرامت معلمان بوده است.
وی با اشـــاره به اینکه برای داشتن آموزش و پرورشی قوی و مقتدر به دنبال مدیرانی صادق و کاردان هســـتیم اظهـــار کرد: در تصدی پســـت‌های مدیریتی به کارکنان از مدیران مناطق گرفته تا مشاوران دقت نظر خواهد شـــد تا معلمان با آسودگی نیازهای خود را مطالبه کنند.
وی بازنشســـتگان آمـــوزش و پرورش را گنجینه‌هـــای اصلـــی امـــوزش و پرورش خواند و افزود : لازم است با تدبیری برای به کارگیری تجربیات این عزیزان آنها را در مسیر تعالی آموزش و پرورش قرار دهیم.
مدیرکل آموزش و پرورش اســـتان گفت: اهتمام بـــه منزلت معلمان محور برنامه‌های هفته بزرگداشت مقام معلم است.
محمد پورداود با بیـــان این که برنامه‌های امسال ستاد بزرگداشت مقام معلم استان از تنوع زیادی بر خوردار اســـت، اظهار کرد: اصل کیفیت بخشـــی و اهتمـــام به منزلت معلمان نیز که از جمله راهبردهای آموزش و پرورش است، مور توجه قرار گیرد.
پـــورداود در ادامـــه با تشـــریح مهم‌ترین برنامه‌های هفتـــه معلم در اســـتان، اظهار کرد: دعوت از پیشکسوتان و تقدیر از این عزیزان، حضور مسئولان آموزش و پرورش اســـتان در محـــل حرکت ســـرویس‌های معلمـــان و مـــدارس به منظـــور تجلیل از همکاران فرهنگی از جمله برنامه‌های ویژه هفته بزرگداشت مقام معلم است.

معلمان همدانی بـــه دیدار رهبر انقلاب می‌روند

وی عطـــر افشـــانی و غبار روبـــی مزار شـــهدای فرهنگی، دیـــدار بـــا خانواده شـــهدای فرهنگی، جانبـــازان فرهنگی و پیشکســـوتان، دیدار با فرهنگیان، بیماران صعـــب العلاج و اهـــدای گل و دلجویی از آنان، برگـــزاری مســـابقات فرهنگی، هنری، ورزشـــی، جشن ســـپاس معلم و اجرای جنـــگ های شـــادی در مدارس سراسر استان، صبحگاه مشترک و مراسم پرچم را از دیگر برنامه های برشـــمرد و خاطرنشـــان کرد: در این هفته تعدادی از معلمان بـــا هماهنگی لازم بـــرای دیدار با مقـــام معظم رهبری (مدظلـــه العالی)، رئیس جمهور و رئیس مجلس شـــورای اسلامی به تهران اعزام می شوند.

نگاه

کودکان کار، بزهکاران بالقوه

کودکان کار همانانی که به جای تمیز کردن شیشه خودروی مردم باید کودکی کنند، گروه بالقوه ای برای بزهکاری هستند و تا چند سال آینده برخی از آنان جوانانی می شـــوند که به جای تمیز کردن شیشه خودرو، آن را خواهند شکســـت و محتویات آن را ســـرقت خواهند کرد. التماس را از پشت نگاهش می توانی بخوانی. وقتی داخل مترو، اتوبوس های داخل شـــهری، آرامستان ها، پارک ها و فضای سبز، سر چهارراه ها و وسط خیابان ها با فروش فال، پاک کردن شیشه ماشین، اسپند دود کردن یا فروش گل و موارد دیگر به نوعی سعی در مجاب کردنت برای خرید دارند.
این کودکان که طبق آمارها در ســـطح کشور حدود ۱,۵ تا ۳ میلیون یا در کمترین میزان ۸۰۰ هزار نفر هستند، اگر به درستی شناسایی نشوند، ســـر کلاس درس و مدرسه نروند، دوران کودکی را کودکی نکنند، با آنان مدارا و برخورد مناسب دوران کودکی نشود، خدا می داند؛ فقط خدا می داند چه سرنوشتی خواهند داشت.
مطلبی خوانده ام که در یکی از کشـــورها نهایت سقف خشونت علیه کودک این اســـت که کودکی یکی از والدین خود را سه بار صدا کند. وقتی این کودکان را در خیابان می بینم و آنان را با این دسته از کودکان در فلان کشور بیگانه مقایسه می کنم، در می مانم که چه باید کرد.
هر کدام از ما پشـــت چراغ قرمزهای ســـر چهارراه ها این کودکان را دیده ایم؛ تصور کن کودکی که در حال دود کردن اسپند است. شیشه خودرویت را با منتی مضاعف، پایین می کشی و او کودکت را می بیند عقب خودرو شیک و گران قیمت راحت و در نهایت آرامش نشسته و در حال گوش کردن به موسیقی دلخواهش هست؛ راستی این کودک پیش خود چه تصوری می کند؛ به چه کســـی می تواند گلایه ببرد، از تقدیرش بنالد یا از والدینی که شاید اصلا هیچ یک از آنان را در کنار خود نداشته است یا اینکه اصلا هیچکدامشان را ندیده است و چیزی به نام محبت پدرانه یا مادرانه را در این همه ســـال زندگی اش حس و لمس نکرده است.
عزیزی مطلب زیبایی بیان کرد؛ او می گفت چهارراه های سطح شهر تهران دانشگاه های مجازی زورگیری و سرقت هستند؛ او راست می گوید. کودک ۱۰ ســـاله شاید در نهایت تنها هفت سال دیگر فرصت دارد تـــا آموخته هایش را در این دانشـــگاه مجازی به صورت واقعی پیاده کند. وی بازار کارش را هم در این ۱۷ ســـال آوارگی در خیابان خوب یاد می گیرد. در هر خیابانی بازار کارش رواج دارد. کافی است کیف روی دوش خانمی چشم شکارچی او را به سمت خود بکشاند یا ضبـــط صوتی درون یک خودرو. در هر صـــورت او کارش را در خیابان خوب یاد می گیـــرد و همه آن آموخته ها را از اول تا آخر به خوبی اجرا می کند.
اگـــر در حوزه کودکان کار ورود جدی نشـــود، اگر بســـیاری از این کودکان کار، بی هویت و بدون شناســـنامه بمانند و هویت دار نشوند و به مدرســـه نروند، اگر مردم و مسئولان دست به دست هم ندهند و دســـت آنان را نگیرند و اگر بخواهند همچنان به این کودکان با دیده تحقیر نگاه کنند، باید فاتحه آینده این کودکان را خواند، کودکانی که به نوعی آینده این کشور و جامعه دست آنان خواهد بود.
لازم اســـت همه باهم دســـت به دســـت هم دهیم. این دانشگاه های مجازی را تخریب و این گروه بالقوه آماده برای آسیب، جرم و بزه را به نیروهایی منسجم برای حفاظت و حراست از این خاک گرانقدر و از ارزش های والای این نظام تبدیل کنیم و با تمام افتخار آینده را به دست آنان بسپاریم.

تنها نیمی از بودجه «بیمه اعتیاد» صرف درمان معتادان شد

معاون مرکز توسعه پیشگیری و درمان اعتیاد سازمان بهزیستی با انتقاد از تخصیص ناکامل بودجه بیمه اعتیاد در سال گذشته پیشنهاد اختصاص ۵۰ درصد از این بودجه، به ســـازمان بهزیستی را مطرح کرد.
فرید براتی ســـده در گفت‌وگو با ایســـنا، با اشـــاره به بودجه ۷۸ میلیاردی بیمه اعتیاد در ســـال گذشته افزود: سال گذشته با وجود تلاش بسیار زیاد ســـتاد مبارزه با مواد مخدر، دبیرخانه این ستاد و دستگاه‌های مختلف، بخش زیادی از بودجه بیمه اعتیاد هزینه نشد.
وی با بیان اینکه براســـاس آخرین گزارش‌ها تنهـــا بین ۳۰ تا ۳۵ میلیارد تومان از رقم ۷۸ میلیاردی بیمه اعتیاد، صرف درمان معتادان شـــده اســـت، اظهار کرد: اغلب معتادان برخوردار شده از پوشش بیمـــه اعتیاد، مراجعه کنندگان به مراکز درمانی ســـرپایی و به ویژه بخش دولتی بوده‌اند و این درحالیست که مراجعه کنندگان به مراکز بهبـــودی اقامتی، مراکز TC و حتی مراکز ماده ۱۶ تحت پوشـــش سازمان بهزیستی، که جزو اقشار کم برخوردار هستند.

نیش و نوش

ابتکار: شبکه‌های اجتماعی انحصار را شکسته اند
خدا ازشون راضی باشه!!
فارس: سال دیگر باید وزارت تنهایی تشکیل دهیم
وزارت تنهایـــی، وزارت جدایـــی، وزارت بیکاری وزارت بی‌پولی و ... در راه است!!
شرق: آیا دستگا قضا سراغ اصحاب ثروت و قدرت نرفته
اتفاقاً بیشتر به ثروتمندا گیر داده!!
ایسنا : رایزنی ظریف با وزیران امور خارجه عراق، ایتالیا، ژاپن
تا نتیجه چی باشه، مهم دستاورده!!!
ابتکار: بلای تورم در بند موقت تدبیر
همان تدبیر و امید
ابرار ورزشی: جشن سرخ‌ها در آزادی
سرخ پوستا اومدن آزادی؟!!
آفرینش: قطع آب مشترکان پرمصرف جدی می‌شود
همه راضی از آب بازی
همشهری: سهم بالای تهرانی در بحران آب
همه بحران‌ها تو تهرانه
ایران: اقساط وام خانه اولی‌ها سبک‌تر شد
خوب خدا رو شکر یه وامی تو این مملکت سبک شد!!
جوان: هیچ بهانه‌ای از دولت درباره قاچاق پذیرفته نیست
دولت ما که اهل بهانه نیست!!
ایر نا: سایت آزمایشهای اتمی کره شمالی فرو ریخت
ما هم یه زمانی سایت رو سیمان ریختیم!!
صنعت: گرمی بازار صادرات با سقوط ریال
بدون شرح!!
صنعت : امید به رونق فروش اینترنتی کالای ایرانی
منظورش سایت دیواره !!
شهروند: بیمه‌های کشاورزی بی‌جان
مگه بیمه جاندار هم داریم ؟
ابتکار : شوخی با جیب خالی دانشجو
حالا نوبت جیب دانشجو شد ؟

حوادث

تریاک جاسازی شده در معده قاچاقچیان کشف شد

یک کیلو و ۳۸۰ گرم موادمخدر از نوع تریاک جاسازی در معده سه متهم در شهرستان ملایر کشف شد.
به گـــزارش ایرنا، رئیس پلیس مبارزه با مواد مخدر اســـتان همدان در تشـــریح این خبر گفت: در پی کسب خبری مبنی بر این که افرادی با یک دســـتگاه خودرو پژو قصد انتقال مواد مخدر از استان های جنوبی کشور به شهرستان ملایر را از طریق بلع در داخل معده دارند، موضوع در دستور کار ماموران پلیس مبارزه با موادمخدر استان قرار گرفت.
هادی قزوینه‌ای افزود: پس از هماهنگی قضایی با دادســـتان شهرستان ملایر، تیم‌های عملیاتی پلیس مبارزه با مواد مخدر نســـبت به برقراری ایســـت و بازرســـی در محور اراک به ملایر، در شـــهر زنگنه و کنترل خودروهای عبوری اقدام کردند.
قزوینه‌ای بیان کرد: ماموران خودروی قاچاقچیان را شناسایی و آن را با اجرای طرح پلیسی متوقف کردند.
این مقام انتظامی ادامه داد: متهمان، تمامی مواد مخدری را که بلع کرده بودنـــد دفع و مقدار یک کیلو و ۳۸۰ گـــرم موادمخدر از نوع تریاک از آنان کشف شد و هر سه متهم با تشکیل پرونده به مرجع قضایی معرفی شدند.قزوینه‌ای اضافه کرد: بلع مواد مخدر روشی است که قاچاقچیان مرد برای جابجایی مواد مخدر استفاده می کنند و بانوان از روش انباری یا همان جاسازی مواد افیونی از رحم برای نقل و انتقال مواد مخدر بهره می‌گیرنـــد.وی ادامه داد: پس از آب بندی و بلع مواد مخدر، قاچاقچیان در طول مسیر هیچگونه آب و غذایی مصرف نمی کنند تا آب بندی مواد مخدر در داخل معده باز نشود چراکه در غیر اینصورت دچار مسمومیت و مرگ آنها می‌شود.
عوامل پلیس مبارزه با مواد مخدر مرداد سال گذشته نیز یک کیلو و ۸۰۰ گرم مواد مخدر از نوع تریاک را از معده سه قاچاقچی در ملایر کشف و ضبط کرده بودند.

چهار تن در سوانح جاده ای همدان جان باختند

چهار تن در ســـه سانحه رانندگی این استان در ۲۴ ساعت گذشته جان خود را از دست دادند.
رئیس پلیس راه همدان گفت: در ســـانحه نخست که در جاده ملایر– اراک رخ داد یک دستگاه خودروی سواری با پایه پلی که برای راه آهن در حال احداث است، برخورد کرد.
رضا عزیزی در گفت و گو با ایرنا بی توجهی به جلو را عامل این سانحه رانندگی دانست و اضافه کرد: در این سانحه یک زن و مرد در دم جان خود را از دست دادند.
وی ادامه داد: یک عابر پیاده نیز هنگام عبور از عرض خیابان در محور ملایر– همدان دچار ســـانحه شـــده و جان خود را از دست داد.رئیس پلیس راه استان همدان اظهار کرد: راننده خودرو از محل متواری شده و شـــواهد از جمله خط ترمز گویای برخورد یک دســـتگاه خودروی سنگین با عابر است.
عزیزی با بیان اینکه همچنین سبقت نابجای خودروی سواری پژو در سه راهی اصله –فامنین موجب برخورد این وسیله نقلیه با سواری پراید شد اضافه کرد: در این سانحه رانندگی راننده خودروی پراید جان باخته و راننده سواری پژو مجروح و به مرکز درمانی منتقل شد.

دانشگاه

دفترچه انتخاب رشته دکتری دانشگاه آزاد منتشر شد

دفترچه راهنمای انتخاب رشته برای دوره های دکتری سال ۹۷ دانشگاه آزاد منتشر شد.
به نقل از مرکز ســـنجش و پذیرش دانشـــگاه آزاد، دفترچه انتخاب رشـــته دوره دکتری ســـال ۹۷ دانشگاه آزاد بر روی ســـایت www.azmoon.net منتشر شد.
متقاضیان تحصیل در مقطع دکتری تخصصی سال ۹۷ دانشگاه آزاد اسلامی که در آزمون برگزار شده توســـط سازمان سنجش آموزش کشور شرکت کرده‌اند و مجاز به انتخاب رشـــته در دانشگاه آزاد اسلامی شده‌اند، می‌توانند دفترچه راهنما برای اطلاع از ضوابط پذیرش و مشـــاهده رشـــته محل های دوره فوق را از سایت www.azmoon.net دریافت کنند.
زمان انتخاب رشته دوره دکتری سال ۹۷ دانشگاه آزاد متعاقبا اعلام خواهد شد.

نکته

تند غذا نخورید

به گفته محققان، تند غذا خوردن در بلندمدت با مصرف بالاتر کالری، اضافه وزن و افزایش ریسک ابتلا به برخی بیماری‌ها مرتبط است.
به گزارش مهر، مطالعات نشان می‌دهند سریع غذا خوردن و خوب نجویدن غذا می‌تواند خطراتی برای سلامت داشته باشد که در ادامه به برخی از آنها اشاره می‌شود.
دیابت: دیابت می‌تواند نتیجه احتمالی تند غذا خوردن باشد.
مشـــکلات قلبی: گروهی که ســـریع غذا می‌خوردند در بالاترین رده ابتلا به ســـندروم متابولیک قرار داشتند که آنها را در معرض خطر جدی بیماری قلبی و سکته قرار می‌داد.
چاقی: ســـریع غذا خوردن منجر به رضایتمندی کمتر از غذا و مصرف کالری بیشتر می شود که در نتیجه ریسک چاقی را به شکل قابل توجهی افزایش می دهد.
ریفلاکس معده: غذای نجویده که در حجم بالا به ســـوی معده جاری می‌شود می‌تواند منجر به ریفلاکس معده شود. خفه شدن: هم کودکان و هم افراد بزرگسال ممکن است در نتیجه تند خوردن غذا و به اندازه کافی نجویدن، دچار خفگی شوند.

بهداشت

تاثیر نوشیدنی کفیر در کاهش فشارخون

محققان می‌گویند نوشـــیدنی کفیر با تشـــدید ارتباط بین روده و مغز تاثیر مثبتی بر فشارخون دارد.
به گزارش مهر، کفیر یک نوشـــیدنی تشکیل شـــده از شیر پروبیوتیک تخمیرشده است که به خاطر حفظ تعادل باکتری های سودمند روده در سیستم گوارش معروف است.
مطالعه قبلی نشـــان داده‌است که نداشـــتن تعادل در کلونی باکتری‌های روده موسوم به میکروبیوم‌ها ممکن اســـت موجب بروز فشـــارخون بالا در برخی افراد شود. به همین ترتیب پروبیوتیک ها که مکمل های باکتری‌های زنده بوده و برای سیستم گوارش مفید هستند، دارای خاصیت کاهش دهنده فشارخون هستند.
بعـــلاوه، مکمل کفیر موجب حفظ تعادل طبیعی چهار باکتری متفاوت در روده و آنزیم در مغز شد که برای عملکرد نرمال سیستم عصبی ضروری هستند؛ این مسئله بیانگر آن است که سیســـتم های گوارش و اعصاب همراه باهم برای کاهش فشارخون بالا عمل می‌کنند.

پیام تاریخ، تمدن و فرهنگ مادستان
The Message Of Madestan's History & Civilization & Culture
روزنامه همدان پیام
۶
سه شنبه ● ۱۱ اردیبهشت‌ماه ۱۳۹۷ ● شماره ۳۱۸۳
اقتصاد
eghtesad@hamedanpayam.com

تولد بانک جدید به نام انصار

آخریـن اخبـار از این حکایت دارد که در جریان ادغام موسسـه ثامن و بانک مهر اقتصاد و انصار، احتمالا تا چند روز آینده بانک جدید با نام "انصار" تشکیل خواهد شد.
به گزارش ایسـنا، در پایان سـال گذشته بود که فرشـاد حیدری، معاون نظارت بانک مرکزی از ادغام موسسه ثامن، مهراقتصاد و بانک انصار خبر داد و گفت که بانک جدید در بهار سـال ۱۳۹۷ تشکیل می‌شود. آخرین اطلاعات دریافتی مورد وضعیت این ادغام و تشـکیل بانک جدید از این حکایت دارد که تا چند روز آینده و احتمالا بعد از نیمه شعبان تغییرات اعمال و بانک جدید فعالیت خود را شروع می‌کند.

این در حالی اسـت که قرار است در نتیجه ادغام ثامن، مهر اقتصاد و انصار بانک جدید بـا نام "انصار" فعالیت کند. از این رو بـه زودی تابلوهای ثامن و مهر اقتصاد به انصار تغییر خواهد کرد.
آنطور که پیش‌تر مقامات ارشـد بانک مرکزی تاکید کرده‌انـد در نتیجه این ادغام هیچ مشکلی برای سپرده‌گذاران پیش نخواهد آمد و جای نگرانی وجود ندارد.
از سـال گذشته و با جدی شدن جریان ادغام بانک‌ها و همزمان با ساماندهی موسسات غیرمجاز بحث بانک‌های نظامی نیز بیش از گذشته پررنگ شد. در همین زمان بود که با توجه به حواشی که برای موسسه ثامن و مهر اقتصاد در مقطعی پیش آمد موضوع ادغام آن دو با موسسه مجاز کوثر مطرح شد و با وجود اخبار متفاوتی که در این رابطه وجود داشـت و تصور بر این بود که در نهایت در مورد این سه موسسه نهایی شود، در پایان سال گذشته اعلام معاون نظارت بانک مرکزی از نبود موسسه کوثر در این ادغام حکایت داشت و بانک انصار جایگزین شد.
موسسه ثامن و مهر اقتصاد تا پیش از این مجوز رسمی فعالیت از بانک مرکزی نداشتند و از سال گذشته به لیست موسسات در حال دریافت مجوز بانک مرکزی اضافه شدند.
آنطور که حیدری اعلام کرده است قرار بر این خواهد بود که در جریان ساماندهی بانک‌های نظامی بعد از ادغام ثامن، مهراقتصاد و انصار، در مرحله بعد بانک‌های حکمت، قوامین و کوثر نیز ادغام شده و در مجموع دو بانک نظامی تشکیل شود. این در حالی است که در آینده ممکن است این دو بانک نیز ادغام و در نهایت یک بانک نظامی قوی در شبکه بانکی فعالیت کند.

خبـر

احتمال افزایش حقوق کارمندان تا ۲۰ درصد

پس از مصوبه دولت برای افزایش بین شش تا ۱۲ درصدی حقوق کارکنان در سال جاری مجلس تصمیم به اصلاح تبصره حقوقی بودجه گرفته است.نمایندگان می‌گویند آنچه که در متن قانون آمده با آنچه که هدفشان بوده متفاوت است. در این شرایط با تصویب اصلاحیه مجلس حداقل حقوق کارمندان تا ۲۰ درصد افزایش می‌یابد.
به گزارش ایسنا، پیشنهاد بین پنج تا ۱۰ درصدی دولت در لایحه بودجه امسال برای افزایش حقوق کارمندان در نهایت به بحث‌هایی در مجلس برای پیش‌برد روالی متفاوت از قبل و افزایش پلکانی حقوق منتهی شد. نمایندگان معتقد بودند که دولت باید حقوق رده‌های پایین‌تر که دریافتی کمتری دارند بیشتر افزایش داده و رده‌هایی که دریافتی بالاتری دارند از رشد کمتر و یا حتی نزدیک به صفر برخوردار باشند. به هر صورت در سال جاری دولت در مصوبه‌ای که با حضور هیأت وزیران بود، افزایش حقوق را مشخص و تصویب کرد که بین شش تا ۱۲ درصد افزایش یابد و در ایـن حالت حداقل حقوق کارکنان یک میلیون و ۲۰۰ هزار تومان باشد یعنی هیچ کارمند دولتی کمتر از این دریافت نکند.
اعلام این مصوبه در پایان هفته گذشته با واکنش‌هایی از سوی نمایندگان مجلس همراه شـد و گفتند که این اقدام دولت برخلاف قانون بوده و باید حقوق کارکنان را حداقل ۲۰ درصد افزایش داد. پیگیری‌های ایسنا از سـازمان برنامه و بودجه و سـازمان امور اداری و استخدامی از این حکایت داشت که دولت خلاف قانون عمل نکرده و طبق آنچه که در تبصره (۱۲) قانون بودجه آمده نسبت به افزایش حقوق اقدام کرده است به طوری که تاکید شده حداکثر رشد ۲۰ درصد باشد و در همین دامنه نیز تغییرات اعمال شد. در عین حال که انصاری –معاون رئیس جمهور و رئیس سازمان اداری و استخدامی– اعلام کرد که در حقیقت افزایش حقوق کارکنان تا ۱۶ درصد است نه ۱۲ درصد، چرا که حداقل حقوق از یک میلیون و ۳۵ هزار تومان به یک میلیون و ۲۰۰ هزار تومان افزایش پیدا کرده است.
اما این اعلام هم با واکنش دیگری از سوی نمایندگان مجلس همراه شد به طوری که پورابراهیمی –رئیس کمیسیون اقتصادی مجلس– اعلام کرد که نگاه مجلس بر اساس روش پلکانی نزولی بوده تا گروه‌های پایین در سال جاری تا ۲۰ درصد افزایش داشته باشد، اما دولت تفسیر دیگری از متن قانون داشته و با توجه به نوشته شدن عبارت «تا ۲۰ درصد» اینگونه برداشت کرده که می‌تواند حقوق را تا ۱۶ درصد افزایش دهد در حالی که این اقدام هر چند از لحاظ محاسـباتی درسـت است، اما از لحاظ محتوایی آنچه که مذاکره شده را مورد تایید قرار نمی‌دهد.
بر اساس آنچه که در تبصره (۱۲) قانون بودجه آمده است در بند «الف» مشخص شده که افزایش حقوق گروه‌های مختلف حقوق‌بگیر از قبیل هیأت علمی، کارکنان کشوری، لشگری و قضات به طور جداگانه توسط دولت انجام می‌شـود و به نحوی که تفـاوت تطبیق موضوع ماده ۷۸ قانون مدیریت خدمات کشوری در حکم حقوق بدون تغییر باقی بماند.
همچنین براساس جز یک این بند قانونی دولت مکلف است حقوق و مزایای مستمر گروه‌های مختلف حقوق‌بگیر را به صورت پلکانی نزولی و با رعایت ماده ۲۸ قانون برنامه ششـم توسعه به گونه‌ای افزایش دهد که طبقات پایین‌تر از درصد رشد بیشتری برخوردار باشد. در ادامه نیز تاکید شده که حداکثر میزان افزایش ۲۰ درصد خواهد بود.
در حالـی از اعلام نمایندگان مجلس اینگونه بر می‌آید که اصلاحیه‌ای بـرای تبصره (۱۲) قانون بودجه به مجلـس خواهد رفت که پیگیری موضـوع از مدیران مربوطه نیز از ایـن حکایت دارد که نمایندگان در حال رایزنی بوده و به زودی ممکن است این اصلاح انجام شود. در این شرایط حداقل حقوق کارکنان تا ۲۰ درصد افزایش خواهد داشت و به طور پلکانی حقوق سایر کارکنان تغییر می‌کند، اما در رابطه با این‌که آیا این رشـد می‌تواند بر بار مالی دولت در بودجه جاری امسال نیز اضافه کند نیز عنوان شد که اینگونه نیست و بار مالی چندانی را ایجاد نمی‌کند، چرا که براساس آنچه که در اختیار قرار دارد و پیش‌بینی‌هایی که از قبل انجام شده افزایش حقوق نیز اعمال خواهد شد.

کارگران ساختمانی: ما کار می‌خواهیم

در خانه‌ام کارتن‌خوابم

کافیسـت خودرویی نزدیک جمعشان پـارک کند یا یک نفـر نزدیک یکی از آنها بشود، آن وقت است که حداقل ۳۰، ۴۰ نفر هجوم می‌آورنـد و دوره‌اش می‌کنند. همه می‌پرسند «کارگر می‌خواهی؟» سرش شلوغ می‌شـود. اولِ کار نمی‌دانـد باید چطوری کارگر مورد نظرش را از بین آن همه کارگر که هر کدام از آن یکی بیشـتر متقاضی کار است، پیدا کند. کار سختی است.
می‌بیند کـه اغلب آنها وقتی خودشـان و توانایی‌شان را معرفی می‌کنند، کاربلد هستند. سـاعت ۹:۴۵ دققه صبح است و حدود ۴۰ کارگـر دور میـدان شـریفی منتظـر کار ایستاده‌اند. چند برابر این جمعیت در میدان امام هستند و بیشتر از آن در محل ساماندهی کارگران میدان پروانه‌ها منتظرند.
دلم به درد آمـد وقتی بنّایی را دیدم که ۴۰ سـال اسـت بنایی و کارگری می‌کند اما با بغض می‌گوید: «امشـب تولد نوه‌ام اسـت و نمی‌دانم باید چـکار کنم، چطوری بروم خانه.»
دیـروز صبح بـاران می‌آمد امـا کارگران همچنان برای پیدا کـردن کار منتظر بودند و توجهی به خیس شدن نمی‌کردند. بهمن تخصصش چاه‌کنی است، می‌گفت: خیلی‌ها چون می‌دانند کار نیسـت، نیامده‌اند؛ چون پیش خودشـان می‌گویند ۲ هـزار تومان کرایه ماشین می‌شود می‌روم و دست خالی برمی‌گـردم، همین ۲ هـزار تومان را خرج خانه‌ام می‌کنم.
وی ادامـه داد: «تو فکـر می‌کنی برای یک جوان راحت اسـت که زیر بـاران بیاید و منتظر ایـن بماند که یک نفـر بیاید دنبال کارگر؟ همه ما هم ماننـد بقیه مردم غرور داریـم اما با اینکه می‌دانیم کار نیسـت، از بیکاری مجبوریم که هر روز بیاییم و اینجا بایسـتیم. به این امید که شاید یک نفر بیاید دنبال کارگر. من حاضرم قسم بخورم که این جمع حاضر در ٦ ماه گذشته هیچکدام بیشتر از ۲۰ روز کار نداشته‌اند.»
وی گفت: ۴۰ سـال سن دارم ولی تا امروز که شـما آمدید ندیده‌ام یک گزارشـگر یا خبرنگار بیاید سـراغ کارگرهای ساختمانی کـه صبح به صبح اینجا جمع می‌شـوند و گزارشی از مشکلات آنها بگیرد. صداوسیما معمـولاً مـی‌رود دنبـال پولدارهایی که ماشـین‌های آنچنانی دارند، از آنها می‌پرسد وضعیت کار و معیشـت شـما در همدان چطور است؟ آنها هم می‌گویند خوب است مشـکلی وجود ندارد، همدان شهر خوبی اسـت و بیکاری هم زیاد نیسـت.» آنها که دخترشـان نیامده بگوید بابا ۲ هزار تومان پول بده ولی توی جیبشان پولی پیدا نکنند که جواب دخترشان را بدهند. آنها صدایشان از جای گرم درمی‌آید و امثال ما را ندیده‌اند. صداوسیما هم صدای آنها را پخش می‌کند و با قشر ما کاری ندارد.
مهدی ۱۵ سال است که بنایی می‌کند و قبل از آن هم ۱۰ سـال کارگری کرده است. او می‌گوید: ما جنم کار کردن داریم که می‌آییم اینجا. ما از مسـئولان هم پول نمی‌خواهیم فقط کار می‌خواهیم. خجالت می‌کشیم اینجا کنار خیابان می‌ایسـتیم برای کار و شب که می‌شـود باید دسـت خالی برگردیم خانه. دیگر هیچ انگیزه‌ای برای برگشـتن به خانه نداریم.
وی گفت: بعـد از این همـه ۱۲۰ هزار تومان پول آب آمـده، ۲ روز پیش آمدند آبمـان را قطـع کننـد، گفتـم قطع نکن پرداخـت می‌کنم. مأمور آب پرسـید چه زمانی تسویه می‌کنی؟ اما هرچه فکر کردم دیـدم واقعاً روز مشـخصی را نمی‌توانم بگویـم. من که ۱۵ سـال بنایی کرده‌ام و همیشه چند تا کارگر زیر دست کار کرده در ۵–۴ سـال به کارگری کردن با روزی ۴۰ هـزار تومان هم راضـی‌ام اما این هم نیسـت. با جیب خالی نمی‌توانم به خانه برگردم، خجالت می‌کشم.
علی مردم ٦۰ ساله و خمیده هم جلو آمد و گفت: من با این سن‌وسـال باید بیایم اینجا برای کار بنشـینم؟ حتی آن موقع که آمدند گفتند بیایید خودتـان را بیمه کنید هم من نتوانستم اقدام کنم؛ چون هم سنم زیاد بود و هم پول نداشتم که بیمه بدهم.
وی ادامه داد: تا ساخت‌وساز و خریدوفروش نباشد، مملکت فلج است، بعضی‌ها جلوی ایجاد کار را گرفته‌اند و دودش به چشـم ما کارگرهای روزمزد می‌رود. اینها طبقه سوم جامعه را از بین برده‌اند، فکر معیشت مردم نیستند.
یکـی از کارگرهـای سـاختمانی هـم می‌گفـت: من کاری به سیاسـت ندارم اما در دوره‌هـای قبل که آمدنـد در کوه‌های همدان ساخت‌وسـاز کردند و مساکن مهر سـاختند وضع ما هم خـوب اما اگر همان پول را می‌آوردند چنـد تا کارخانه برایمان می‌ساختند تا سـال‌ها می‌توانستیم آنجا کار کنیم.
وی ادامه داد: بین همین جوان‌هایی که اینجا منتظر کارند لیسانس و فوق لیسانس دارند آیا انصاف اسـت اینها بیایند و شب دست خالی به خانه‌شان برگردند. با این وضعیت چطور باید جـواب بچه‌هایمـان و خرج مدرسه‌شان را بدهیم؟
این کارگر می‌گفت: من کارتن‌خواب هستم ولی کارتن‌خواب خانه‌ام هستم.
حسـن برزگر هم که سـیمان‌کار می‌گفت: بـرای تمدید کارت فنی‌وحرفه‌ای سـالانه ۵۵ هزار تومان می‌گیرند تا راسـتی‌آزمایی کنند، هزینه هر مـاه بیمه از ۱۸ هزار تومان به ۱۲۰ هزار تومان رسیده که چون سر کار نمی‌رویم ایـن پول‌ها را نداریم پرداخت کنیـم. من از اول عید تا امروز حتی یک روز هم سـر کار نرفته‌ام چطـور باید هزینه زندگـی و بیمـه را پرداخـت کنـم؟ من و بقیه اگـر تن‌پرور بودیم که نمی‌آمدیم اینجا. ما از مسئولان انتظار داریم کار ایجاد کنند. بسیاری از کارمندان ماهی ۱۰میلیون تومان درآمد دارند اما ما حتـی ماهی ۵۰۰ هزار تومان هـم درآمد نداریم و هر شـب شرمنده زن و بچه‌مان هستیم.
رضـا کارگر سـاختمانی هم می‌گفـت: بیشـتر اینهـا که می‌بینید اینجا هسـتند در چند سال اخیر نتوانسـتند هزینه بیمه را پرداخت کنند به خاطر همین قطع کردند و در حال حاضر بیمـه هم نیسـتند. اگر ماهـی ۱۲۰ هزار تومان پول داشـته باشیم شکم خانواده‌مان را سـیر می‌کنیم که سـرمان پایین نباشد. اما اغلب ما فقط تابسـتان‌ها می‌توانیم به سـختی هزینه بیمه را بدهیم و بقیه سـال چون بیکاری، نداریـم که چنین هزینه‌ای بدهیم.
کارگران ساختمانی هم از نبود کار نالان هستند. بسـیاری از آنها می‌گویند چند سال است که دسـتمزد کارگر روزانه ۵۰ هزار تومان است و ۴–۳ سـال پیش ما با ۵۰ هـزار تومان کار می‌گرفتیم اما چند سال است که اگر ۴۰ هزار تومان هم بدهند قبول می‌کنیم.
حرف کارگران این اسـت که حقوق همه کارگران و کارمندان هر سال رو به افزایش است اما دستمزد کارگر ساختمانی هر سال نه‌تنها کمتر شـده که حتی کاری نیست که همان ۴۰ هزار تومان را هم دربیاورند.

خبـر

همدان سومین شهر در واگذاری فیبرنوری

مدیرعامل شـرکت مخابرات اسـتان در جلسـه‌ای بـا مدیران و کارشناسان سازمان نظام مهندسـی درباره واگذاری فیبر نوری گفت: پیشقراول فیبرنوری در کشور اسـتان‌های تهران و اصفهان هستند که در همدان هم در دو مرکز پاسـتور و بعثت و شهر لاله‌جین واگذاری این فناوری آغاز شده است و به‌زودی در شهرستانهای دیگر استان هم توسعه آن انجام خواهد شد.
قاسـم نظری‌پویا بیان کرد: با توجه منابع و محدویت‌های موجود فعلا اولویت واگذاری، مناطق محدودی است. مدیر مخابرات منطقه همدان هزینه‌های داخل و خارج از سـاختمان را بین ۳۵۰ هزارتومان تا ۴۰۰ هزارتومان بیان کردند.
در ادامه مقصودخواه مدیر نظام مهندسـی اسـتان و تعدادی از کارشناسـان نظام مهندسی سـئوالات خود را مطرح کردند که چیت‌سـاز رئیس اداره طراحی مخابرات در پاسخ به پرسش‌های فنـی مربوط به فیبرنوری به سـرعت یـک گیگابیت در ثانیه بر این ابستر اشاره کرد.

انباشت تقاضای مطلق در بازار مسکن

آمار خرید و فروش مسـکن در فروردین مـاه ۱۳۹۷ حاکی از آن است بعد از دو سال که شرایط پیش‌رونق مسکن فراهم شده بود، مجددا معاملات به سطح سال ۱۳۹۴ رسیده است.
به گزارش ایسـنا، بخش مسکن با پارادوکس‌هایی مواجه شده است؛ از یک طرف قیمت‌ها رشـد کرده و از طرف دیگر توان تقاضای مصرفی به قیمت‌ها نمی‌رسد.
از یک سـو با توجه به بازدهی پایین این بخش، ساخت و ساز در رکود قرار دارد و از سـوی دیگر تقاضای مطلق روز به روز انباشته می‌شـود؛ تقاضای مطلقی که توان خرید ندارد و به اجبار به سمت بازار اجاره‌بها حرکت می‌کند. لذا پیش‌بینی می‌شـود در سال جاری با توجه به افزایش قیمت ارز، نرخ رشـد اجاره بها نسـبت به سال قبل افزایش پیدا کند.

آگهـی منـاقصه عمـومی

شهرداری نهاوند

شـهرداری نهاوند در نظر دارد به اسـتناد بند یک از ۳۸ جلسه شورای اسلامی شـهر و اجرای ماده ۱۳ آیین نامه مالی شـهرداریها طبق جدول و شرایط ذیل به شـرکت های دارای صلاحیت و واجد شرایط از اداره کار و اموراجتماعی به مدت یکسال شمسی واگذار نماید:
- متقاضیان می بایست سه پاکت الف،ب،ج را طبق شرایط ذیل تهیه و تکمیل نمایندو تا پایان وقت اداری مورخ ۱۳۹۷/۲/۲۳ تحویل دبیرخانه داده و رسید دریافت نمایند.

ردیف	عنوان پروژه	برآورد اولیه	مبلغ سپرده شرکت در مناقصه	مدت انجام کار
۱	اجرای امورحفظ و نگهداری فضای سبز و تأسیسات وابسته (اعم از نگهداری سطوح،چمن کاری،انواع گل کاری،درختکاری،مبلمان پارکی،وسایل ورزشی،سرویس های بهداشتی،چاه ها،شبکه آبرسانی و ...)	۲۰/۰۰۰/۰۰۰/۰۰۰ریال	۱/۲۰۰/۰۰۰/۰۰۰ریال	یکسال شمسی

1- پاکت الف: متقاضیان می بایسـت سپرده شرکت در مناقصه را که مبلغ آن یک میلیارد و دویست میلیون ریال (یکصد و بیسـت میلیون تومان) می باشد را به صورت وجه نقد به حساب جاری ۰۱۰۴۸۶۸۴۶۶۰۰۳ بانک ملی واریز و فیش واریزی داخل پاکت الف قرار دهند و درب پاکت را ممهور به مهر و امضاء نمایند و یا به جای وجه نقد از ضمانتنامه بانکی و یا اسناد خزانه که اعتبار آن از تاریخ ارائه به مدت سه ماه باشد استفاده نمایند.
2- پاکت ب: متقاضیان می بایست کلیه اسناد مناقصه،صلاحیت شرکت،فتوکپی کارت ملی،شناسنامه،رئیس هیأت مدیره و مدیرعامل رزومه کاری،آخرین تغییرات شرکت در روزنامه رسمی را در داخل پاکت ب قرار داده و درب پاکت را ممهور به مهر و امضاء نمایند.
3- پاکت ج: متقاضیان می بایست فرم پیشنهاد قیمت را در داخل پاکت ج قرار داده و درب پاکت را ممهور به مهر و امضاء نمایند.
- متقاضیان جهت گرفتن اسناد مناقصه و کسب اطلاعات بیشتر به شهرداری نهاوند – امورقراردادها مراجعه نمایند و یا با شماره تلفن ۷-۳۳۲۳۷۴۴۵-۰۸۱ داخلی ۲۰۸ تماس حاصل فرمایند.
- قیمت پیشنهادی پیمانکار باید با توجه به کلیه تغییرات حقوق و مزایا و ... در سال ۱۳۹۷ در نظر گرفته شود.
- به قیمتهای پیشنهادی هیچگونه تعدیل افزایش تعلق نخواهد گرفت.
- تهیه کلیه لوازم و تجهیزات و ماشین آلات مورد نیاز و موارد مصرفی بر عهده پیمانکار می باشد.
- متقاضیان جهت شرکت در مزایده حتماً می بایست اسناد مناقصه ممهور به مهر شهرداری از واحد امورقراردادها تهیه و تکمیل نمایند. و رسید دریافت اسناد مناقصه را ممهور به مهر و امضاء شرکت و نماینده قانونی شرکت نمایند.
- مدت زمان تحویل و گرفتن اسناد مناقصه از مورخ ۱۳۹۷/۲/۱۰ لغایت پایان وقت اداری ۱۳۹۷/۲/۲۳ می باشد.
- شهرداری در رد یا قبول هر یک از پیشنهادها مختار می باشد.
- به پیشنهادهای مخدوش،مشروط و فاقد سپرده ترتیب اثر داده نخواهد شد.
- توان مالی پیمانکار بایستی به گونه ای باشد که در طول مدت پیمان بدون در نظر گرفتن زمان واریز مبلغ صورت وضعیت بتواند تا سه ماه حقوق و مزایای کارگران را پرداخت نماید.
- پرداخت هزینه انتشار آگهی در روزنامه و هزینه کارشناسی و دیگر هزینه ها بر عهده برنده مناقصه می باشد.
- در صورت انصراف نفرات اول تا سوم سپرده آنها به نفع شهرداری ضبط خواهد شد.
- سایر اطلاعات و جزئیات مناقصه و دفترچه پیمان در اسناد مناقصه درج گردیده که توسط پیمانکار مطالعه و پس از ممهور شدن به مهر و امضاء بعنوان اسناد تحویل می گردد.
- رعایت کلیه بندهای موجود در اسناد مناقصه و دفترچه پیمان توسط پیمانکار الزامی باشد.
- کمیسیون عالی معاملات ساعت ۱۲ مورخ ۱۳۹۷/۲/۲۴ تشکیل و پیشنهادهای رسیده را مفتوح و برنده مزایده ظرف مدت ۷ روز ابلاغ می گردد./غ

محمد حسین پور– شهردار نهاوند

همدان در پرداخت تسهیلات روستایی پیشتاز است

یکی از برنامه های اشـتغالزا دولت دوازدهم، اعطا تسهیلات اشـتغالزا در قالب برنامه اشتغال فراگیر و تسـهیلات توسـعه و ایجاد اشـتغال پایدار روسـتایی است که بر اساس آئین نامه‌ها و دستورالعمل‌های اجرایی آنها متقاضیان طرح‌های خود را در سـامانه کارا ثبـت می‌کنند و پس از بررسی دستگاه اجرایی تخصصی جهت بررسی، تایید و تصویب به کمیته‌های فنی استانی یا ملی ارجـاع می گردنـد به گونه‌ای کـه طرح‌های با سرمایه‌گذاری زیر ٦۰ میلیارد ریال در کمیته‌های فنی اسـتانی و طرح‌های با سرمایه گذاری بالای ٦۰ میلیارد ریال به کمیته فنی ملی ارسال می‌شوند و پـس از تایید و تصویب ایـن کمیته ها جهت بررسی و پرداخت به بانکها ارجاع می گردند.
مدیر کل تعاون کار ورفاه اجتماعی استان همدان گفت: تعداد ۹٦۱ طرح اشتغال روستایی و تعداد ٤۷۷ طرح اشـتغال فراگیر در کمیته فنی اسـتان بررسـی و مصوب شده است که از این طرح ها تعداد ۵ طرح در زمینه اشتغال روستایی و ٤ طرح در زمینه اشـتغال فراگیر به به کمیته ملی بررسی طرحهای اشـتغالزا ارسال شده اند که سرجمع ۹ طرح ویژه و ملی با سرمایه گذاری ۱۸۰۰ میلیارد ریال متقاضی اخذ تسـهیلات اشـتغال فراگیر و روسـتایی از اسـتان همدان به این کمیته جهت بررسی و پرداخت تسهیلات ارسال شده است.
بـه گزارش روابط عمومی اداره کل تعاون، کار و رفاه اجتماعی احمـد توصیفیان افزود: در بازدید از طرح کشـتارگاه صنعتی ماکیان پروتئین الوند در رزن بـا مبلغ درخواسـتی ۹۰ میلیارد ریال و پیش بینی اشـتغال ۱۲۰ نفر بازدید بعمل آورند، طرح مذکور با عاملیت بانک کشـاورزی از محل تسهیلات روستایی بود و کل سرمایه گذاری طرح ۱۷۰ میلیارد ریال می باشد.
وی ادامـه داد: دو طرح شهرسـتان بهار از محل تسهیلات روستایی از جمله طرح سرامیک پیمان در صالح آباد بهار در زمینه تولید چینی بهداشتی به مبلغ ۱۲۰ میلیارد ریال تسهیلات با اشتغال پیش بینـی ۱٦۰ نفر با عاملیت بانک توسـعه تعاون و طرح شرکت آرد سینا در زمینه تولید و بسته بندی انواع آرد و تولید بیسکویت و شیرینی با مبلغ ۱۰۰ میلیارد ریال با عاملیت بانک کشاورزی و اشتغال ۱۳۰ نفر ، همچنین در پایان طرح هتل شادی شهر همدان با ٦۳۰ میلیارد ریال تسهیلات مورد بازدید واقع شدند.
اسدی مدیر پروژه های سرمایه گذاری تسهیلات اشتغال و وزارت تعاون، کار و رفاه اجتماعی هم گزارشی از روند بررسی طرح ها بر اساس سامانه کارا ارائه کرد و گفت: استان همدان از نظر درصد پرداخت به نسـبت سهمیه اعتبارات ابلاغی رتبه اول کشور و از نظر تعداد طرح‌های بررسی شده در کمیته فنی و معرفی شـده به بانک در کشور رتبه دوم را دارد.
وی همچنیـن با اشـاره به دقت نظـر و کیفیت مناسب بررسـی طرح های استان همدان گفت: تیم اقتصادی اسـتان و اعضای کمیته فنی توزیع مناسـبی از طرح ها در شهرستانهای مختلف در استان داشته اند به گونه ای که بررسی و پرداخت تسهیلات مبنی بر مزیت ها و ظرفیت های استان است.
رضایی نماینده معاونت روستایی ریاست جمهور هم گفت: هدف این اسـت که بررسی طرح‌ها با دقت نظر انجام شـود تا ایـن طرح‌ها در جهت توسعه اشـتغال روسـتایی و حمایت از سرمایه گذاری در روستاها اجرایی شود.
اسـتاندار هم گفت: در استان کارخانه‌ای داشتیم که تعطیل شده بود و طلبکاران ماشین‌های آن را می‌بردند و به همه بانکها بدهکار بود اما با تدبیر و پیگیری احیا شد.
نیکبخت همچنین به مجموعه صنایع تبدیلی الوند اشـاره کرد و گفت: این مجموعه پس از ۱۱ سال تعطیلی دوباره فعال شد و اکنون بعد از بکارگیری یکصد نفر،۳۰۰ نیـروی متخصص دیگر جذب خواهد کرد.
نیکبخت افزود: بنده تـا آنجا به موضوع تولید و سـرمایه گذاری ورود کرده ام که همه واحدهای تولیدی اسـتان را می شناسم و عشـق دارم که جوانان شاغل شوند و بتوانند تشکیل خانواده داده و به جامعه خدمت کنند.
نیکبخت ادامه داد: بهتریـن کاری که می توانیم بکنیم این اسـت که به روسـتاها خدمت کنیم و مأموریت ما باید این باشـد که با ایجاد اشـتغال روستایی را دلگرم در روستا نگهداریم طرح های کوچک و متوسط به اشتغال کمک می کند و باید این طرح را گسترش دهیم.
در این جلسـه علاوه بر ٤ طرح بازدید شـده ۵ طرح مرکز پرتو نگاری شهرستان ملایر از محل تسـهیلات اشـتغال فراگیر به مبلغ ۲۳۰ میلیارد ریال با عاملیت بانک رفاه کارگران طرح نیروگاه صنایـع پارس را در شهرسـتان همدان از محل تسـهیلات اشـتغال فراگیر به مبلغ ۱۲۰ میلیارد ریال با عاملیت بانک ملی طرح سـرزمین ایجاد مجتمع رفاهی و پارک آبی در شهرستان همدان از محل تسهیلات اشـتغال فراگیر به مبلغ ۱۵۰ میلیارد ریال تسـهیلات با عاملیت بانک سـپه، طرح فرنج فرایز با تسـهیلات شهرستان بهار با تسـهیلات ۱۰۰ میلیارد ریال از محل تسهیلات روستایی و همچنین طرح ایجاد گلخانه از محل تسـهیلات روستایی به مبلغ ۱۵۰ میلیارد ریال با عاملیت بانک کشـاورزی مصوب گردید که در مجمـوع حدود ۱۸۰۰ میلیارد ریال طرح در این جلسـه و بازدید های به عمل آمده، بررسـی و تأیید گردید و مقرر شد پس از ابلاغ به بانکهای اسـتان توسـط کمیته ملی پرداخت و نظارت گردند.

پیام تاریخ، تمدن و فرهنگ مادستان
The Message Of Madestan's History & Civilization & Culture
روزنامه همدان پیام
۷
سه شنبه ● ۱۱ اردیبهشت‌ماه ۱۳۹۷ ● شماره ۳۱۸۳
ورزشی
varzesh@hamedanpayam.com

بومی‌سازی فقط یک شعار بود

یکی از شعارهایی که در روز انتقال تیم فوتبال پاس به همدان عنوان شد بومی‌سازی این تیم بود که در حد شعار باقی ماند.

بازیکن بومی تیم فوتبال پاس همدان با اشـاره به شـرایط امروز تیم فوتبال پاس همدان اظهار داشـت: به نظر بنده پاس اگر در همین لیگ دسـته سوم فوتبال کشـور حیات خود را در فوتبال همدان ادامه دهد و بتوانیم از همین سـطح با مربیان و بازیکنان بومی زیرسـاخت پاس را تقویت کنیـم بهترین تصمیم برای آینده تیـم فوتبال پاس همدان خواهد بود.هادی بلوری نوین در گفتگو با مهر بابیان اینکه بی‌توجهی به بازیکنان بومی باعث نابودی این تیم شـد، گفت: متأسـفانه شعار بومی‌سـازی کـه از اولین روز انتقال پاس به همدان سـر داده شـد به‌هیچ‌وجه در این ۱۰ سـال گذشته عملی نشـد و پاس هیچ‌گاه یک آکادمی قدرتمند را به خود ندید.

بلوری نوین عنوان کرد: بازیکنان بومی اگر یک ماه هم پول قراردادشان دیر یا زود شـود به خاطر تعصب به شهر خود درون تیم را به هم نمی‌ریزند اما شـرایط برای غیربومی‌ها متفاوت اسـت و ما از روز اول پاس را به غیربومی‌ها سـپردیم که برای این تیم دل نمی‌سوزاندند.وی با بیان اینکه همدان از نظر توانمندی بازیکنان خوبی دارد، بیان کرد: در لیگ دسته سوم می‌توان از پتانسیل و بازیکنان بومی استفاده کرد تا بار دیگر پاس را بسازیم.

ما هم می‌توانیم امیدوار باشیم، مثل مردمان شهر خسته

پله‌پله، بالا بالا!

» حامد صیفی

برای نسـاج‌ها کـه لیگ یـک را به برتر دوخته بودند، عصر یکشـنبه نه فقط قائمشـهر و مردمان خسـته‌اش و نه فقط مازندرانی که برای نخسـتین بار خود را لیـگ برتری می‌دید، بلکه تمـام ایران از شـمالش تا جنوب و از شرقش تا غرب مسرور و خوشحال بودند.

قصه نساجی قائمشهر و صعودش به لیگ برتر متفاوت از تمام داسـتان‌های تاریخی فوتبال ایران و صعودهایی اسـت که این همه سال دیده یا شـنیده‌ایم. نساجی آمد همان‌جایی که باید خیلـی زودتر از اینها می‌آمـد. تیم نسـاج‌ها آنقـدر محبوب، دوست‌داشـتنی و تو دل‌برو بوده که یک ایران برای صعـودش در روز پایانی لیگ یک دست به دعا شوند.

حکایت صعود نسـاجی متفاوت از تمام صعودهایی بوده که این همه سال دیده‌ایم. متفاوت از شهید قندی یزد که آمد و رفت. متفاوت از حتی تراکتورسـازی با آن همه هوادار پرشـور و متفاوت با صعودهایی مثل نفت، ملوان و شاهین.

***

شـاید بهتریـن راوی این داسـتان ما، خبرنگار مازنی باشد که بعد از صعودشان اینگونه نوشـت: "اتفاق عجیبی بود. دو تیم از یک اسـتان و از دو شـهر مجاور برای رفتـن به لیگ رقابت می‌کردند. در شـرایط عادی و اگر نساجی نبود، قطعا بـرای ورود "خونه‌به‌خونه" به لیگ برتر هم شـادی می‌کردیم اما شادی برای تیم نساجی طور دیگری است. خونه‌به‌خونه هم تیم خوبی‌سـت و چند سـال است که آمـده و حتی به فینـال جام حذفی هم رسـیده اما به هر حـال نماد چیزی نیسـت. این تیم خوب وقت دارد برای سـال‌های بعد که بیاید به لیگ. نساجی دیگر وقت نداشت و بغضی بود که حالا باید می‌ترکید."

این خبرنگار در ادامه یک کنایه جالب هم به همدان و قم زده اسـت: "نساجی نماد اعتـراض به همـه ندانم‌کاری‌های برخی مسئولان مازندران در همه ربع قرن گذشته است. سال‌هایی که مازندران (با این همه فوتبالیست مسـتعد که در تیم‌های بزرگ تهران و شـهرهای دیگر بازی می‌کنند)، نماینـده‌ای در لیگ برتر و یک نداشـت و آنها تلاشـی برای رفع این مهجوریت نکردنـد. حتی وقتی به همدان و قم بدون فوتبال، پاس و صبا را داده و نابود کردند هم، آنها این همت را نداشتند که مثلا راه آهن را به ساری بیاورند"!

***

شـاید با این چند خـط، مخاطب به آن چیزی که مدنظرمان بود، رسـیده اسـت. نساجی آمد جایی که باید از ابتدا می‌بود، چون مزد صبر خود را گرفت.

نساجی، امید شهر و دیار خسته مازندران، با دست‌های پینه‌بسـته کارکنانش، با غبار خستگی ناشی از شالی‌کارانش، با آن همه اسـتعداد و نابغه مردمان خطه ورزش‌خیز شمال کشور صبر کرد، تلاش کرد، ایستاد و حالا بعد از سـال‌ها و برای نخستین بار در لیگ برتر وقتش رسـیده که برداشت کند. شاید با نساجی حالا شالی‌زارهایشان هم سرسبزتر از هر زمانی شود و اینجاست که یـاد آن مَثَل معروف می‌افتم که "صبر، اوج احترام به حکمت الهی است".

***

واقعیت این اسـت که ما در دیار متمدن خـود صبور نبودیـم. اگر شـهر فوتبال بودیم و هسـتیم، اگر این همه اسـتعداد و نابغه مثل احمد جمشـیدیان و مرتضی تبریـزی داریم و اگـر مربیان خوش‌نامی داریم که می‌تواننـد در این فوتبال آقایی کنند، ای‌کاش مثل شـهر خسته قائمشهر تلاش می‌کردیـم، صبور بودیـم، پله‌پله بالا می‌آمدیم و از دل شـهر خودمان یک تیم دوست‌داشتنی به فوتبال این مملکت معرفی می‌کردیم.

نمی‌خواهیم مثل منتقدین پایتخت‌نشـین باشـیم، نه؛ اما نگارنده همیشه معتقد بوده که ای‌کاش همدان با تکیه بر داشـته‌های خود و نفرات بومی‌اش می‌کاشـت و مثل نسـاج‌ها بعد از گذشت چندین سال درو می‌کرد.

سـر یک سفره آماده نشستیم با درایتی که از جانب مدیران سراغ نداشتیم. کار خراب شـد و امروز "پاس" بزرگـی که قدمت، ریشـه، افتخارات و محبوبیتش از همین نسـاجی که آنقدر تعریـف و تمجیدش را کردیم بیشـتر است، در لیگ سه پرسه می‌زند.

***

حالا آقایان سـودای خرید امتیاز به سر دارند. چندین بـار گفته‌ایم و امروز هم با قاطعیت این حرف را به رشـته تحریر درمی‌آوریم که تا بـه کی می‌خواهید از یک سـوراخ چندین بار گزیده شوید؟! شما اگر دلسـوز هستید، اگر می‌خواهید همدان در فوتبال ایران سـری در سرها باشـد، یا اگر می‌خواهید نام پاس از سر زبان‌هـا نیفتد، در همین لیگ سـه چتر حمایتی خود را روی سر تیم محبوبمان باز کنید.

پاس با همین هیأت‌مدیره و با تصمیمات همین مسـئولان به لیگ سـه افتاد. همین امروز اگر همدان امتیاز لیگ دسـته دومی یا حتی دسته اولی بخرد، با این مسئولین، این تشکیلات و این ساختار غلط می‌تواند کامیاب شود؟!

***

اگر امـروز از هواداران پاس سـوال کنید، بـدون تردید شـروع پرقـدرت و پله‌پله بالا آمـدن را بهترین راهکار می‌دانند. کاش برای همیشـه ایـن فکـر غلـط از ذهن مسئولین بیرون بیاید که وقتی پاس به بن‌بسـت می‌خورد، چشم‌بسـته‌ترین تصمیـم، خرید امتیاز است.

از مسـئولین عاجزانه تقاضا داریم پاس را از همین دسته سوم حمایت کنند و مدیریت خوبی داشـته باشند، هوادار هم قول می‌دهد دندان روی جگر بگذارد تا قهرمان آسـیا برسـد به جایگاهی که تمام ایران انتظارش را می‌کشـند. انتظاری که پس از سـال‌ها برای نسـاجی به سـرآمد و پاس هـم می‌تواند یک روز مـزد زحمات و صبر خود را بگیرد، به‌شـرطی که آقایان فکـر خرید امتیاز را از سـر بیرون کنند.

پیشخوان

۱ گلزن موطلایی ژرمن‌ها

کارل هاینتس رومنیگه موفق شد ٤٥ گل ملی با پیراهن تیم ملی آلمان به ثمر برساند.

به گزارش ایسنا، جام‌جهانی روسیه ٤٥ روز دیگر آغاز می‌شود و ۳۲ تیم حاضر در این رقابت‌ها در هشـت گروه چهار تیمی برابر هم به میدان می‌روند.

کارل هاینتـس رومنیگـه یکـی از بهترین‌هـای فوتبال آلمان محسـوب می‌شود که موفق شد در دوران خود در تیم ملی آلمان قهرمانی در جام ملت‌های اروپا ۱۹۸۰ را به دست بیاورد. او همراه آلمـان در جام جهانـی ۱۹۷۸ و ۱۹۸٦ برای آلمان به میدان رفت که یک نایب قهرمانی در سال ۸٦ را در کارنامه خود دارد.

۲ بارسلونا برای بیست و پنجمین بار قهرمان لالیگا شد

تیم فوتبال بارسلونا با پیروزی خارج از خانـه ٤ بر ۲ مقابـل لاکرونیا، برای بیست و پنجمین مرتبه به عنوان قهرمانی لیگ باشگاه‌های اسپانیا دست پیدا کرد.

به گزارش ایرنا، لاکرونیا در ورزشـگاه «ریاروز» میزبان سـتاره های بارسلونا بود و با وجود تـلاش فراوان، متحمل شکست ٤ بر دو شد.

این پیروزی موجب شـد تا بارسلونا با ۸٦ امتیاز و در فاصله سه هفته مانده به پایان فصل جاری لالیگا، عنوان قهرمانی را از آن خـود کنـد و برای بیسـت و پنجمین بار در تاریخ، فاتح لالیگا شود.

«لیونل مسی» به تنهایی سه گل برای تیم پرافتخار فوتبال باشگاهی اسپانیا به ثمر رساند.

۳ باخت پینگ پنگ بازان به اسپانیا با رکه‌های چینی!

تیم ملـی پینگ پنگ بانـوان ایران نخستین مسـابقه جهانی را در سوئد به اسپانیا واگذار کرد.

به گزارش خبرگزاری صداوسـیما، تیم ملی تنیـس روی میز بانوان ایران عصر روز یکشنبه در نخستین مسابقه جهانی مقابل تیم اسپانیا به میدان رفت که از دو بازیکن چینی الاصل بهره می‌برد. ایران در نهایت با نتیجه ۳ بر صفر مغلوب این تیم شد.تیم ملی آقایان ایران هم در اولین دیدار خود مقابل تیم پورتوریکو با نتیجه ۳ بر ۰ به پیروزی رسید.

خبـر

برگزاری پیاده‌روی و برنامه کوهنوردی در تویسرکان

همایـش پیـاده‌روی و کوهنوردی به مناسـبت هفتـه جوان در تویسرکان برگزار شد.

به گزارش روابط عمومی اداره کل ورزش و جوانان استان، پیاده‌روی به مناسـبت روز جانباز، هفته جوان و هفته سلامت با حضور بیش از ۱۵۰نفر برگزار شـد، این همایش با همکاری اداره ورزش و جوانان، سـپاه پاسـداران و بنیاد شـهید و جمعیت هلال احمر شهرستان از روستای آرتیمان تا گانه زار در کوه پایه شمالی کوه الوندبرگزار گردید.

در پایان همایش به قید قرعه به شرکت کنندگان جوایزی اهدا شد.

همچنین پیاده‌روی هفتگی سـرکان با حضور ۲۵۰ نفر از مسیر میدان امام خمینی سرکان به سمت پل صبح زار و پیاده‌روی بانوان ورزشکار تویسرکانی نیز به سـمت آرامگاه میررضی الدین آرتیمانی بمناسبت روز جوان نیز برگزار شد.

نمایندگان هیأت‌های ورزشی پیگیر مصوبات بلاتکلیف باشند

نمایندگان هیأت‌های ورزشـی با حمایت مسئولان و نمایندگان مجلس شورای اسـلامی پیگیر مصوباتی باشند که روی زمین مانده است.

رئیس هیأت ورزش‌های همگانی اسـتان همـدان گفت: همدان در سال‌های اخیر با برگزاری همایش‌های مختلف برای خانواده‌ها سعی در نهادینه کردن ورزش همگانی در جامعه داشته و خوشبختانه تا حد زیادی در این امر موفق بوده است.

بـه گزارش فارس، هادی سـبزواری با اشـاره به رشـد قابل توجه ورزش همگانی در میان اقشار مختلف استان عنوان کرد: خوشبختانه خانواده‌های همدانی در سـال‌های اخیر استقبال خوبی از برنامه‌های هیأت همگانی به‌خصوص همایش‌های پیاده‌روی داشـته‌اند و رئیس فدراسیون نیز چندین بار این موضوع را تایید کرده است.

وی با اشاره به اهمیت توجه به ورزش شهرستان‌ها بیان کرد: بی‌تردید ورزش شهرسـتان‌ها نقش موثری در پیشـبرد اهداف خانواده بزرگ ورزش خواهد داشت.

برگزاری مسابقات آزاد تیراندازی تفنگ بادی

مسابقات آزاد تیراندازی رشته تفنگ بادی به مناسبت نیمه شعبان برگزار می‌شود.

به گزارش صداوسیما، مرحله دوم مسابقات آزاد تیراندازی رشته تفنگ بادی به مناسبت نیمه شعبان ۱۳ و ١٤ اردیبهشت برگزار می‌شود.

این مرحله از رقابتها با حضور ۲۰۰ ورزشکار از سراسر کشور در سه رده سنی نوجوانان، جوانان و بزرگسالان و در ۲ بخش آقایان و بانوان و میکس تیمی تفنگ در سالن ۸۰ خط مجموعه ورزشی آزادی برگزار خواهد شـد .این رقابت‌ها پنج شنبه ۱۳ اردیبهشت آغاز و تا روز بعد ١٤ اردیبهشت ادامه می‌یابد و در صورت افزایش تعداد تیم‌ها به ۲ راند برنامه و ساعت برگزاری راند دوم و فینال متعاقبا اعلام خواهد شد.

بایرن نتیجه را مقابل رئال مادرید برمی‌گرداند

مدافع کناری و اتریشـی بایرن مونیخ شرایط خود را برای حضور در بازی با رئال مادرید خوب توصیف کرد.

به گزارش فارس، داوید آلابا چهارشنبه هفته قبل به خاطر مصدومیت نتوانست مونیخی‌ها را در بازی رفت برابر رئال در ورزشگاه آلیانس‌آرنا همراهی کند. به این دلیل یوپ هاینکس، سرمربی تیم ژرمنی از رافینیا در پسـت دفاع چپ استفاده کرد.اما برای بازی برگشت یعنی جدالی که فرداشب در سـانتیاگو برنابئو از مرحله نیمه نهایی لیگ قهرمانان اروپا،شرایط برای بازگشت آلابا به ترکیب تیم مناسب به نظر می‌رسد.

وی روز گذشته همراه با یارانش تمرین کرد و بعد از تمرین از اوضاع خوب خود سخن گفت.

پیروزی ملی‌پوشان ناشنوای ایران برابر عربستان سعودی

تیم ملی فوتبال ناشـنوایان کشورمان در دومین مسابقه خود، برابر تیم عربستان سعودی به برتری دست یافت.

به گزارش فارس، ملی‌پوشان ناشنوای کشورمان به مصاف تیم عربستان سعودی رفتند و در پایان با نتیجه یک بر صفر به برتری رسیدند.

تک گل این مسابقه در دقیقه ٦١ توسط ایمان محجی به ثمر رسید.

در پایان این دیدار، از طرف رئیس انجمن فوتبال ناشنوایان به ملی پوشان و کادرفنی پاداش نقدی اهدا شد.در سایر بازی‌ها و در گروه A مسابقه تیم‌های ژاپن و کره جنوبی با تسـاوی ۲-۲ پایان یافت و در گروه B نیز تیم تایلند ۷ بر صفر عمان را در هم کوبید.در ادامه مسابقات فوتبال قهرمانی آسیا و اقیانوسیه در چانگوون کره جنوبی، تیم ایران روز سه‌شنبه ساعت ۵:۳۰ (به وقت ایران) به مصاف کویت می‌رود.

خبـر

آیا باید بعد از حمله قلبی ورزش کرد؟

طبق مطالعات جدید، فعال بودن بعد از حمله قلبی احتمال مرگ تا چهار سال بعد را کاهش می‌دهد.

بـه گزارش ایسـنا، حمله قلبی یـا جراحی قلب باعـث ایجاد تغییـرات زیـادی در زندگی می‌شود. برای برخی از افراد این زنگ خطری اسـت تا شروع به فعالیت کنند.

بعضی از افراد بعد از حمله قلبی از فعالیت کردن می‌ترسند اما فعالیت فیزیکی بعد از حمله قلبی باعث طول عمر می‌شود.

بررسی‌های انجام شده در جامعه تخصص قلب اروپا نشان داده است که ورزشـی بعد از حمله قلبی تا چهار سال احتمال مرگ را کاهش می‌دهد.

مدیر این تحقیقات می‌گوید: افراد فعال کمتر احتمال حمله قلبی دارند و طول عمر بیشتری دارند. با این حال تاثیر ورزش بر زندگی افرادی که حمله قلبی داشته‌اند مشخص نبود.

در مقایسه با افرادی که فعالیت ندارند، افرادی که بعد از حمله قلبی به صورت مرتب فعالیت دارند ۵۹ درصد کمتر در معرض مرگ هستند. نتیجه این تحقیقات برای تمام بیماران حمله قلبی صادق است.

تلاش ایران برای میزبانی والیبال جوانان جهان سال ۲۰۱۹

فدراسـیون والیبال آمادگـی خود را برای میزبانـی رقابت های قهرمانی جوانان پسر جهان در سال ۲۰۱۹ اعلام کرد.

به گزارش فارس، نشست هماهنگی لیگ ملت‌های والیبال اواخر هفته گذشته در مقر فدراسیون جهانی در شهر لوزان سوئیس برگزار شد.

در حاشیه این نشسـت، رئیس فدراسیون والیبال و رئیس فدراسیون جهانی جلسه‌ای دو ساعته با یکدیگر داشتند.

یکی از محورهای این نشست کاری، میزبانی جمهوری اسلامی ایران در رقابت های قهرمانی جوانان جهان سال ۲۰۱۹ بود.

نشسـت تعیین میزبان این رقابت‌ها بـه زودی در قاهره مصر برگزار می‌شود و معاون وزیر ورزش و عضو هیأت رئیسه فدراسیون جهانی والیبال نیز در این نشست شـرکت می‌کند. درخواست رسمی ایران برای میزبانی این رقابت ها برای فدراسیون جهانی ارسال شده است و قرار است معاون وزیر ورزش در نشست قاهره از شرایط و امکانات خوب ایران برای برگزاری این رقابت‌ها دفاع کند.

آگهی مناقصه عمومی

مرحله اول – نوبت دوم
شماره مناقصه: ۹۷۳۰۰۲
روزسه شنبه مورخ: ۱۳۹۷/۲/۱۱

شرکت آب و فاضلاب روستائی استان همدان در نظر دارد از محل اعتبارات عمرانی خود پروژه ذیل را طبق نقشه و مشخصات فنی موجود بر اساس فهرست بهای سال ۹٦ از طریق برگزاری مناقصه عمومی بصورت یک مرحله ای به پیمانکاران واجد شرایط و دارای تجربه و سوابق کافی و مفید در امور مربوطه که تمایل به همکاری دارند واگذار نماید .

- نوع،کیفیت و کمیت کالا و خدمات در اسناد مناقصه ذکر گردیده است.
- انجام پروژه همسان اجرایی به مبلغ ۳۰٪ مبلغ برآورد مناقصه و ارائه اسناد آن به همراه رضایت نامه از کارفرما ضروریست.
- ضمانت نامه بانکی شرکت در مناقصه حداقل باید به مدت سهماه از تاریخ بازگشایی اسناد مناقصه معتبر بوده و برای سه ماه دیگر قابل تمدید باشد.
- تضمین شرکت در مناقصه(فرآیند ارجاع کار): طبق آیین نامه تضمین معاملات دولتی به شماره ۱۲۳٤۰۲/ت ۵۰٦۵۹/ه مورخ ۱۳۹٤/۰۹/۲۲ هیأت وزیران
- کلیه واجدین شرایط می توانند از مورخ اولین نشر آگهی تا مورخ ۱۳۹۷/۲/۱۵جهت دریافت اسناد مناقصه به اداره حقوقی و قراردادهای شرکت واقع در همدان ، بلوارآیت اله کاشانی ، بلوک یک، طبقه اول (شماره تلفن ۳۲۵۱٦۹۰۰-۰۸۱ ، داخلی ۳۸۳-۳۸۵) و همچنین جهت کسب اطلاعات بیشتر به سایت های ذیل مراجعه نمایند .

۱. پایگاه اطلاع رسانی مناقصات کشور :www.iets.mporg.ir
۲. شرکت آب و فاضلاب روستائی استان همدان : www.abfarhamedan.ir

- شایان ذکر است تهیه اسناد جز از محل فوق الذکر مورد تائید کمیسیون معاملات نمی باشد .
- مهلت تحویل پاکات پیشنهـاد و مدارک به دبیرخانه شرکت به آدرس فوق تا ساعت ۱۲ روزسهشنبهمورخ ۱۳۹۷/۲/۲۵ بوده و به پیشنهادات واصله پس از ساعت و تاریخ فوق ترتیب اثر داده نخواهد شد. ضمناً بازگشائی پاکات پیشنهادی در روزچهارشنبه مورخ ۱۳۹۷/۲/۲٦ راس ساعت ۱۲ در محل کمیسیون معاملات این شرکت طبق آدرس مزبور انجام می شود.

الزامیست پیمانکار بر اساس صلاحیت و ظرفیت کاری مورد تائید از مراجع ذیصلاح قیمت پیشنهادی خود را تسلیم که درصورت تخلف ، ضمانت نامه شرکت در مناقصه وی ضبط می گردد .

به پیشنهادات فاقد امضا و مهر ، سپرده ، سپرده های کمتر از میزان مقرر، چک و نظایر آن و همچنین پیشنهادات مشروط ، مخدوش و پیشنهاداتی که خارج از موعد مقرر واصل شود مطلقاً ترتیب اثر داده نخواهد شد .

تبعیت از دستور العمل ایمنی و داشتن گواهی ایمنی الزامی است.

ورود پیشنهاد دهندگان با معرفی نامه به کمیسیون مجاز می باشد.

پروژه	روستا/ مجتمع	شهرستان	مدت اجرا (ماه)	مبلغ اولیه (ریال)	شاخص تعدیل	مبلغ ضمانتنامه (ریال)	حداقل رتبه	تهیه مصالح
تکمیل مخزن ۱۰۰۰ مترمکعبی و شبکه	حسین‌آباد شاملو	ملایر	٦	۲/۷۹۹/۳۷۷/۵۷۸	ندارد	۱٤۰/۰۰۰/۰۰۰	آب	پیمانکار
اجرای خط انتقال و ساخت مخزن ۱۵۰ مترمکعبی	نمازگاه	ملایر	٦	۳/۸۱۷/٤۲۷/۰۳۵	ندارد	۱۹۰/۹۰۰/۰۰۰	آب	پیمانکار
ساخت و راه‌اندازی تصفیه‌خانه آب	گاماسیاب	نهاوند	۱۲	۱۱/۱۲۲/۸۱۸/۷۵۵	ندارد	۵۵٦/۱۵۰/۰۰۰	آب	پیمانکار

بدون آب ، کتاب زندگی را باید بست

روابط عمومی شرکت آب و فاضلاب روستائی استان همدان

هیأت موضوع قانون تعیین تکلیف وضعیت ثبتی اراضی و ساختمان‌های فاقد سند رسمی

آگهی موضوع ماده ۳ قانون و مـاده ۱۳ آیین‌نامه قانون تعیین تکلیف وضعیت ثبتی اراضی و ساختمان‌های فاقد سند رسمی برابر رأی شـماره ۱۳۹۷٦۰۳۲٦۰۰۵۰۰۰۰۲۵ مورخـه ۱۳۹۹۷/۰۱/۱۸ هیـأت اول/ دوم موضوع قانون تعین تکلیـف وضعیت ثبتی اراضی و ساختمان‌های فاقد سند رسمی مستقر در واحد ثبتی حوزه ثبت ملک نهاوند تصرفـات مالکانه و بلامعارض متقاضی خانم اکرم کولیوند فرزند نجف علی به شـماره شناسنامه ۸۴ و به شـماره ملی ۳۹٦۲٦۹۳۰۷٦ صـادره از نهاوند در یک یک قطعه زمین مزروعی آبیزار به مسـاحت ۵۵۷۱۳/۷۰ مترمربع قسـمتی از پـلاک ۱۲۰ و ۱۲۸ و ۱۳۰ فرعی از ۴۳ اصلی بخش سه حوزه ثبتی نهاوند واقع در روستای لیلی یادگار بعد از شرکت لبنیاتی گل پونه حقوق ارتفاقی ندارد، خریداری از مالک رسمی نجف کولیوند و غیره محرز گردیده است.

لذا به منظور اطلاع عموم مراتـب در دو نوبت به فاصله ۱۵ روز آگهی می‌شود، در صورتی که اشخاص نسبت به صدور سند مالکیت متقاضی اعتراضی داشته باشند می‌توانند از تاریخ انتشار اولین آگهی به مدت دو ماه اعتراض خود را به این اداره تسلیم و پس از اخذ رسید، ظرف مدت یک ماه از تاریخ تسـلیم اعتراض، دادخواست خود را به مراجع قضایی تقدیم نمایند. بدیهی است در صورت انقضای مدت مذکور و عدم وصول اعتراض طبق مقررات سـند مالکیت صادر خواهد شد. فروعات شامل پلاک‌های ۱۲۰ و ۱۲۸ و ۱۳۰ از ۴۳ اصلی می‌باشد. (م الف ۱٦)

تاریخ انتشار نوبت اول: دوشنبه ۱۳۹۷/۰۱/۲۷
تاریخ انتشار نوبت دوم: سه‌شنبه ۱۳۹۷/۰۲/۱۱

محمدعلی جلیلوند– رئیس ثبت اسناد و املاک نهاوند

مفقودی

کارت دانشجویی مهدیه فتح‌آبادی فرزند رضا به شماره ملی ۰۷۷۰۰٦۴۹۸۱ رشته مکانیک سیالات دانشگاه بوعلی‌سینا به شماره دانشجویی ۸۸۱۲۱۵۷۰۲۰ مفقود گردیده و از درجه اعتبار ساقط می‌باشد.

مفقودی

کارت دانشجویی علی بهمنی قاجار فرزند محمدرضا به شماره ملی ۴۱۲۰۵۷۷۴۸۱ رشته اقتصاد نظری دانشگاه بوعلی‌سینا به شماره دانشجویی ۹۴۱۲۲۵۲۰۳۸ مفقود گردیده و از درجه اعتبار ساقط می‌باشد.

روزنامه اجتماعی، سیاسی، فرهنگی، اقتصادی

The Message Of Madestan's History & Civilization & Culture

روزنامه همدان پیام

www.HamedanPayam.com

پیام تاریخ، تمدن و فرهنگ مادستان

روزنامه صبح استان

صاحب امتیاز و مدیر مسئول: نصرت ا... طاقتی احسن
سردبیر: یدا... طاقتی احسن
مدیراجرائی:سیده ثریا جلالی
نشانی: همدان، ابتدای خیابان مهدیه، روبروی دبیرستان شریعتی ساختمان پیام
صندوق پستی: ۶۶۶ - ۶۵۱۵۵
تلفن:۳۸۲۶۴۴۳۳ (ویژه) نمابر: ۳۸۲۷۹۰۱۳
سردبیر: ۰۹۱۸۳۱۵۱۴۳۷ آگهی: ۳۸۲۶۴۴۳۳
لیتوگرافی و چاپ: پیام رسانه (۰۸۱ - ۳۴۵۸۶۷۳۱)

پایگاه اینترنتی.....www.Hamedanpayam.com
ارتباط با روزنامه.....۱۰۰۰۶۰۶۶
ارتباط با روزنامه.....info@Hamedanpayam.com
Hamedanpeyam@yahoo.com
ارتباط با مدیرمسئول.....modir@Hamedanpayam.com
ارتباط با سردبیر.....sardabir@Hamedanpayam.com
سرویس آگهی.....agahi@hamedanpayam.com
سرویس اشتراک.....eshterak@hamedanpayam.com
چاپخانه پیام رسانه.....litohoma@yahoo.com

سه شنبه ● ۱۱ اردیبهشت ماه ۱۳۹۷ ● ۱۴ شعبان ۱۴۳۹ ● ۱ می ۲۰۱۸ ● شماره ۳۱۸۳

اوقات شرعی

اذان صبح	۰۴:۵۶
طلوع خورشید	۰۶:۲۷
اذان ظهر	۱۳:۱۳
غروب خورشید	۱۹:۵۸
اذان مغرب	۲۰:۱۷
نیمه شب شرعی	۰۰:۲۹

» منبع: موسسه ژئوفیزیک تهران

آب و هوا

پیش‌بینی وضع هوا:

صاف تا کمی ابری - بارش پراکنده

شهرستان	همدان	ملایر	تویسرکان	بهلول	کبودراهنگ	رزن	قاسمین	قهاوند	اسدآباد	بهار	گل‌تپه
	۱۵	۱۷	۱۵	۱۶	۱۴	۱۵	۱۶	۱۶	۱۶	۱۴	۱۰
	۶	۷	۷	۷	۶	۵	۶	۶	۶	۶	۶
	۷۵	۷۵	۷۵	۷۵	۸۰	۷۰	۷۰	۶۵	۷۰	۷۵	۷۰

حدیث:

پیامبراکرم(ص):

خداوند، وارد شدن به بهشت را بر جسمی که با حرام تغذیه شده، حرام (ممنوع) کرده است.

تنبیه الخواطر: ج ۱ ص ۶۱

2018

همدان پایتخت گردشگری کشورهای آسیایی ۲۰۱۸

خبر

تولید موتورسیکلت با چاپگر سه بعدی

شرکت بی ام دبلیو از تولید نمونه اولیه یک موتورسیکلت خبر داده که صنعت ساخت این وسیله نقلیه را در آینده متحول خواهد کرد.
بـه گزارش مهـر، کل بدنه و چارچوب اصلی این موتورسـیکلت با استفاده از چاپگرهای سه بعدی طراحی و تولید شده است.پیش از این از چاپگرهای سـه بعدی برای تولید بخش‌ها و قطعاتی از خودروهای مختلف استفاده شده، اما تولید کل بدنه و چارچوب اصلی یک وسیله نقلیه از این طریق امری بی سابقه محسوب می‌شود.بدنه چاپ شده این موتورسیکلت با استفاده از چاپگر سه بعدی در نمایشگاه روز دیجیتال شرکت بی ام دبلیو در بلژیک به نمایش گذاشته شده است.بی ام دبلیو با تاسیس یک مرکز تحقیقات و نوآوری در مونیخ قصد دارد ۱۴۰ هزار قطعه مختلف خودرو را با استفاده از چاپگرهای سه بعدی تولید کند.

مرتفع‌ترین پرتاب موشک "بلو اوریجین" با موفقیت به پایان رسید

اولین پرتاب فضایی شـرکت خصوصی "بلو اوریجین" در سال ۲۰۱۸، با موفقیت انجام شد.
به گزارش ایسنا، پس از ناکامی‌های شرکت "بلو اوریجین" در حوزه هوا و فضا، سـرانجام "جف بزوس"، مؤسـس وب‌سایت "آمازون" و شـرکت خصوصی"بلو اوریجین" توانست پرتاب آزمایشی راکت "نیوشپرد" را با موفقیت به پایان برساند.
"نیو شـپرد" که به افتخار "آلن شپرد"، نخسـتین فضانورد آمریکایی نامگذاری شـده اسـت، از یک راکت و کپسـولی به نام" Crew Capsule ۲.۰" با گنجایش ٦ نفر تشـکیل شده است.کپسول این راکت با موفقیت به زمین رسید.

گشایش اولین جاده الکتریکی در سوئد

سوئد در آستانه برنامه خود برای عملیاتی کردن حمل و نقل بدون سوخت تا سال ۲۰۳۰، یک خط جاده الکتریکی افتتاح کرد که امکان شارژ خودکار کامیون‌ها را حین رانندگی در این جاده میسر می‌سازد.
بـه گزارش ایرنا، در این جاده الکتریکی، انرژی از دو لبه ریلی که در آن تعبیه شـده است و از طریق یک بازوی متصل به پایین خودرو که شبیه یک تراموا یا قطار الکتریکی است، به خودرو منتقل می‌شود.
این بازو زمانی که کامیون خط عوض می‌کند، به طور خودکار قطع و سپس دوباره یک خط الکتریکی متفاوت وصل می‌شود.با این فناوری، میزان مصرف انرژی کامیون کنترل می‌شود و صورتحساب آن همانند صورتحسابی که در زمان شارژ خودرو در ایستگاه شارژ تهیه می‌شد، برای رانندگان ارسال می شود.

بازسازی دیوار چین با استفاده از پهپادها

بنیاد میراث فرهنگی چین با همکاری شرکت اینتل از تعداد زیادی پهپاد برای حفاظـت از دیوار چین و جمع آوری اطلاعات به منظور بازسازی و احیای آن بهره می‌گیرد.به گزارش مهر، پهپادهای اینتل طی مـاه های آینده بر فراز دیوار چین به پرواز در می‌آیند و از این طریق اطلاعات زیادی در مورد جنبه‌های مختلف سـاختار این دیوار جمع آوری می‌شـود. در حال حاضر برخی نواحی این سازه تاریخی کاملا غیرقابل دسترس اسـت و تنها با استفاده از پهپاد می‌توان آن را مورد بررسـی قرار داد.دیوار چین که سابقه احداث آن به ۳۰۰ سال قبل از میلاد مسیح بازمی‌گردد در گذر زمان آسیب‌های زیادی دیده و نیاز به بازسـازی دارد. پهپادهای Falcon ۸+ که از هوش مصنوعی بالایی برخوردارند.

کنترل لوازم خانه با دیوارهای هوشمند

با اسـتفاده از اختراع مشترک محققان دانشـگاه کارنگی ملون و شـرکت دیزنی به زودی می‌توانید با نصب دیوارهای هوشـمند در منازلتان لوازم برقی را کنترل کنید.
به گزارش فارس ، نصب هرمتر دیوار هوشمند در منازل تنها ۲۰ دلار هزینه در برخواهد داشت. در تولید این دیوارها از رنگ هادی جریان برق و برخی حسگرهای متداول در بازار استفاده شده است که باعث می‌شود آنها قادر به درک حرکات دست و بدن انسان‌ها از طریق یک صفحه لمسی باشند.
یک حسـگر الکترومغناطیسـی که در این دیوارهای هوشمند نصب می‌شود هم شناسایی و ردگیری عملکرد محصولات خانگی هوشمند را ممکن می‌کند.

یادداشت

ما شما را رایگان تبلیغ می‌کنیم اگر خدمتتان مطلوب باشد

دیزی همدان در «بام ۱۸» جایی همین نزدیکی

شـاید فکر کنید این یک تبلیغ اسـت اما خیالتـان را راحت کنیم، هیچ سـفارش و تبلیغ در کار نیست. حتی شـما هم می‌توانید با ارائه یک خدمت با سـرویس مناسـب از فضای رایگان برای تبلیغ خود در همدان‌پیام بهره‌مند شوید. گاهی حضور در یک رستوران، کافی‌شاپ یا حتی یک فروشـگاه پیامد خاطره‌ای متمایز برای شما می‌شود که گویی شـما را متعهد می‌کند که به واسطه ثبت و انتشار یک عکس یا نوشتن چند خط مُبلغ بی‌واسطه آن مکان باشید.
آن روز بـاران می‌بارید و هوا به شـدت بهاری بود. سـاعت حدود ۲ بعدازظهر را نشان می‌داد. بنا بر یک جلسه کاری در مجموعه توریستی گنجنامـه حضور پیدا کرده بـودم. صرف ناهار اینبـار در یک فضای متفاوت پیش‌بینی شـده بود. یک رستورانی درسـت در دامنه الوند از کافی‌شاپ جلویی که عبور کردم وارد یک حیاط خوش‌منظره کوچک اما گرم شدم. حیاطی که حداقل ۱۰ آلاچیق چوبی را در خود جای داده بود. بارش تند باران اجازه خروج از آلاچیق را نمی‌داد، اما من کنجکاو بودم نحوه پذیرایی صاحبان رستوران را بنا به نوع حرفه و شغل خودم که یک راهنمای گردشگری اسـت، ببینم. رستوران سنتی «بام ۱۸» که صاحبـان آن مردان جوان و باانرژی بودند با نوع پذیرایی متفاوت خود در همان لحظات اول توجه مرا به خود جلب کرد.
سینی‌های سنتی که با پارچه‌های بته‌جقه‌ای پوشانده شده بودند در حالی که چند کاسه سفالی آبی فیروزه‌ای شکل را دربر داشتند توسط صاحبان رستوران به آلاچیق‌ها یکی پس از دیگری برای پذیرایی و صرف ناهار منتقل شدند.
ظرف‌های سـفالی دیزی و سفره و عطر و بوی غذا مجموعه‌ای زیبا را در نگاه من به تصویر کشید که تا مدت‌ها نوع میزبانی در خاطرم ماند.
شـاید کمتر پیش می‌آید وارد یک رستوران شویم و فضا و نوع میزبانی را اینگونه هماهنگ ببینم که تحسین‌برانگیز باشد. ولی اگر چنین اتفاقی افتـاد، کوتاهی نکنید و با انتقال تصاویر و توصیف مکان به ما در تبلیغ خدمات مطلوب شهر به صورت رایگان سهیم باشید.

سینماهای همدان اکران می‌کنند

«تگزاس» در همدان

سـینماقدس همدان این روزها علاوه بر اکـران فیلم‌های پرفروش «لاتاری» و «به وقت شام»، «تگزاس» را نیز به روی پرده دارد.
سـینماهای همدان که برای نوروز فیلم‌های «به وقت شـام»، «لاتاری»، «فیلشاه» و «مصادره» را برای اکران داشتند، پس از گذشت ٤٠ روز از بهار ۹۷، این فیلم‌ها همچنان با استقبال مخاطبان مواجه است.
اما به زودی و در اردیبهشت ماه «چهارراه استانبول» دیگر فیلم اکران شده در جشنواره بین‌المللی فیلم فجر اکران خواهد شد.
ایـن فیلم با بـازی بهرام رادان، محسـن کیایی، ماهور الوند و سـحر دولتشاهی به کارگردانی مصطفی کیایی است که به زودی در سینماهای همدان اکران می‌شود.
اکنون سینما قدس همدان اکران «تگزاس»، فیلمی به کارگردانی مسعود اطیابی، تهیه‌کنندگی ابراهیم عامریان و نویسـندگی بابک کایدان و میثم کایدان را به روی پرده دارد.

سینما

CINEMA

سینما

- قدس۱.....مصادره
- قدس۲.....لاتاری – لونه زنبور– فیلشاه
- فلسطین۱.....به وقت شام
- فلسطین۲.....لاتاری
- بهمـن ملایر.....آینـه بغـل– ثبت با سند برابر است
- اندیشه رزن.....آینه بغل

سینما تویسرکان.....لاتاری

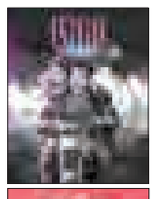

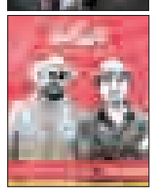

گزارش

سازمان فضای مجازی اکانت‌ها را برای کسب درآمد می دزدند

فروش حق مالکیت با سرقت نام‌های تجاری

بی خانمانی پس از اسباب‌کشی از تلگرام

» مریم مقدم

علامت تجاری نشـانی است که قادر است کالاهای تولیدی یا خدمات ارائه شـده توسط یک شـخص یا بنگاه را از کالاها یا خدمات سایر بنگاه‌ها با اشخاص متمایز نماید.
طبق مـاده ۳۰ قانون علامت، علامت جمعی و نام تجاری عبارتند از:
الف ـ علامت یعنی هر نشـان قابل رؤیتی که بتواند کالاها یا خدمات اشـخاص حقیقی یا حقوقی را از هم متمایز سازد.
ب ـ علامـت جمعـی یعنی هر نشـان قابل رؤیتی که باعنوان علامت جمعی در اظهارنامه ثبت معرفی شـود و بتواند مبـدأ و یا هرگونه خصوصیات دیگر مانند کیفیت کالا یاخدمات اشـخاص حقیقی و حقوقی را که از این نشان تحت نظارت مالک علامت ثبت شـده جمعی استفاده می‌کنند متمایز سازد.
ج ـ نام تجارتی یعنی اسم یا عنوانی که معرف و مشخص‌کننده شخص حقیقی یاحقوقی باشد. وقتی سازمانی برای انجام فعالیت های خود نام تجاری یا برند مربوطه را ثبت می کند به نوعی در تلاش اسـت تا از دیگر واحدهای مشابه به صورت قانونی منفک باشـد اما این هدف در فضای مجازی مورد بی مهری قرار می گیرد و تبعاتی را رقم می زند که سوال برانگیز است .

بـی خانمانی پس از اسباب‌کشـی از تلگرام

حرف‌وحدیث‌هـا در زمینـه انتقـال یـا همان اسباب‌کشـی از تلگرام به اپلیکیشـن‌های داخلی جدی‌تر شده اسـت. وقتی پای حمایت از کالای ایرانی به میان می‌آید، هر هموطن بر خود واجب می‌دانـد که برای اسـتفاده از تولیـدات داخلی پیشگام شود. در جدال میان انتخاب تلگرام یا هر اپلیکیشـن داخلی دیگر به نوعی به نظر می‌رسد در میدان رقابت اپلیکیشن‌های داخلی و خارجی عرصه بر کاربرها تنگ می‌شود.
وقتی در اپلیکیشـن داخلی اقـدام به ثبت اکانت کاری کردیم با پیام اخطاری مواجه می‌شویم مبنی بر اینکه این اکانت پیش از این ثبت شـده است. ثبـت اکانت با نام‌های مشـابه آن هم نام‌هایی که به واسطه سـازمان یا ارگانی اهمیت خاصی رادر فضای مجازی به خود اختصاص داده است آنقدر تعجب‌برانگیز است که پیگیر چرایی آن می‌شویم.

پول بدهید اکانتتان را بخرید

شـماره تماسـی ما را بـه صاحـب اکانت ثبت شـده وصل می‌کند. در آن سـوی خط فردی در توضیح به چرایـی این اتفاق می‌گوید: من اکانت سازمان شما را در فضای مجازی فلان اپلیکیشن نصب کرده‌ام تا صاحب آن باشـم حالا شما برای تصاحب نام اکانت خود مجبور هسـتید مبلغی را به حساب شخصی من واریز کنید تا حق استفاده از اکانت خودتان را به شما بدهم.
ایـن توضیحـات به قـدری شـفاف و کوتاه و مختصر است که جای سؤالی باقی نمی‌گـذارد؛ در همین حال و هوا تماس برقرار شده را قطع می‌کنیم و تصمیم بـه پیگیری این اتفاق از مراجع قانونی می‌گیریم.
در یک جسـتجوی اولیه نتایجی حاصـل می‌شـود کـه بیشـتر تعجب‌برانگیز است. در گفت‌وگو با پلیس فتا درمی‌یابیم ثبت اکانت با هر نام و نشـانی حتی اگر برند یک سازمان، رسانه یا ارگان باشد، در فضـای مجـازی توسـط هر شـخص یا اشـخاصی امکان‌پذیر است. در اصل کسی صاحب اولیه اکانت می‌شود که زودتر این اکانت را ثبت کند؛ به همین راحتی.

قانونی برای مقابله با این

اگـر بـه دنبـال ایجاد پارک‌سـوار در نزدیکی هگمتانه بر حجم ترددها افزوده شود، قطع به یقین خطری جـدی در حوزه رفتاری خواهد بود که به عنوان یک نقطه‌ضعف از ارزیابی منفی برای جهانی شـدن هگمتانه در آینده برای ما خواهد بود

بی قانونی نیست

پـس از پیگیری‌هـا متوجـه می‌شـویم که هیچ قانونـی حاکم بر چگونگـی ثبت اکانت و حفـظ امانتداری در فضـای مجازی تاکنون اعمال نشـده اسـت و به همیـن خاطر تخطی احتمالی کاربران که می‌تواند از لحاظ امانتداری و حفظ حقوق شهروندی حایز اهمیت باشد، مورد صیانت قرار نمی‌گیرد.
حال سـؤال اینجاست وقتی سـازمانی با یک نام و نشـان ثبت شـده مرتبط با ارگان خاصی اقدام بـه فعالیت در دنیای واقعـی و مجازی می‌کند و به واسـطه این نام و جلب اعتماد مخاطبان خود را همراه می‌کند، آیا سـزاوار است به دلیل وضع نشـدن قانونی برای نظـارت و صیانت از حقوق شـهروندی با چالشی به اسـم تقدم و تأخر در ثبت و ساخت اکانت مربوطه روبه‌رو شود؟

سواسـتفاده از نام تجاری فقط با یک کلیک

آیا به این مهم توجه نمی‌شود که سوء اسـتفاده از نام‌های برنـد تجـاری و فرهنگـی می‌توانـد به مثابـه تهدیدی بـرای جامعـه کاربـری در فضاهای مجازی باشد.
چـه بسـا انتشـار اخبار و اطلاعـات و حتـی تبلیغات نادرسـت و ناشایسـت به واسـطه نام یک سـازمان یا ارگان در فضـای مجازی که توسط سـازمان مربوطه ثبت نشده اسـت، می‌تواند تبعات غیرقابل جبرانی را دربر داشـته باشد. از همین رو انتظار می‌رود پیش از آنکه جامعه کاربران فضای مجازی را تشـویق به اسـتفاده از اپلیکیشن‌های داخلی کنیم، با وضع قوانین مشـخص اقدام لازم برای نظارت بر کیفیت مطلوب و حفظ امانتداری و حقوق شهروندی از سوی مراجع ذی‌ربط انجام شود.

حمایـت از کالای ایرانـی در تقابل با هزینه های احتمالی

حمایت از کالا و تولیـدات داخلی یک وظیفه خطیر اسـت که باید سـرلوحه رفتار هر ایرانی باشـد اما اگر این حمایت هزینه‌های گزافی را بر دوش مصرف‌کننـده بگذارد، باز هم می‌توان در تکاپو بود تا رفتار یاد شده در جامعه نهادینه شـود؟ هزینه‌ها می‌تواند دربرگیرنده خساراتی باشـد که ناشـی از خرید محصـول نامرغوب و حتی اسـتفاده از اپلیکیشـن ناموفق باشد. به هـر ترتیب هر ایرانـی آرزو دارد با حمایت از داشته‌های وطنی به خود و کشور خود ببالد اما این مهم مسـتلزم نظارت بر تولیدات بی‌نقص و باکیفیت در حوزه داخلی است.
پس از رقم خوردن شـرایط موجـود و تأکید بر اسـتفاده از اپلیکیشـن‌های داخلی، علی‌رغم مشـکلات متعدد پیـش روی کانـال روزنامه همدان‌پیـام به موازات فعالیـت خود با آدرس @hamedanpayam در اپلیکیشـن تگلـرام اقدام به ثبت اکانت در اپلیکیشـن‌های متعددی کرده اسـت. در صورت ایجاد هرگونه اختـلال در ایـن کانـال تلگـرام همدان‌پیام اطلاع‌رسانی با محتوای مشابه در پیام‌رسان‌های

سروش به آدرس: @Hamedapayam،
ایتا به آدرس: @Hamedanpeyam،
ویسپی به آدرس: @Hamedanpeyam،
گپ به آدرس: @Hamedanpeyam،
بیسفون به آدرس: @Hamedanpeyam،
بله به آدرس: @Hamedanpeyam،
آی گپ به آدرس: @Hamedannpayam
تم تم به آدرس @hamedanpayamnews و
اینسـتاگرام به آدرس: @Hamedanpayam
انجام خواهد شد.

و اما برای ارسال اخبار و پیام های خود می توانید از راههـای ارتباطی زیر با ما ارتباط بگیرید و هر گونه نام و نشـانی متفاوت از آدرس های مطرح شده در این گزارش که با نام همدان پیام در فضای مجازی فعال هستند ارتباطی با این مجموعه ندارد و همدان پیام در قبال آن هیچ مسـئولیتی را پذیرا نخواهد بود

راه های ارتباط با ما:

۱- شـماره تماس و تلگرام تحریریه همدان‌پیام (۰۹۰۳٦٥٦٤٦٣٣)
۲- شـماره تمـاس و تلگـرام بازرگانـی (۰۹۲۲٦٤٠٤٤٩٠)
۳- شـماره تمـاس و تلگـرام ادمیـن کانـال همدان‌پیام(۰۹۰۳۸۲۷۵۸۵۵)
٤- شـماره تماس و تلگرام واحد نیازمندی‌های همدان‌پیام (۰۹۰۳۵۱۵۷۳۵۱)

مدیرکل اسناد و کتابخانه ملی منطقه غرب کشور خبر داد

رونمایی از قدیمی‌ترین اسناد موجود در مرکز همدان

قدیمی‌ترین اسناد موجود در مرکز همدان رونمایی می‌شود.
مدیرکل اسناد و کتابخانه ملی منطقه غرب کشور اظهار کرد: همزمان با هفته اسـناد ملی و میراث مکتوب و با هدف معرفی فعالیت‌های سازمان اسناد و کتابخانه ملی ایران به عموم مردم، به همت مدیریت اسناد و کتابخانه ملی منطقه غرب کشور به مرکزیت همدان، برنامه های متنوع نمایشگاهی و تاریخ پژوهی برگزار خواهد شد.
علیرضا تکلو با بیان اینکه برنامه‌های هفته اسـناد ملی از ۱۵ اردیبهشـت ماه آغاز می‌شـود، گفت: نخستین نمایشـگاه تاریخ فوتبال همدان با همکاری ۱۵ نفر از پیشکسوتان فوتبال استان و با همراهی اداره‌کل ورزش و جوانان و سـازمان فرهنگی، اجتماعی و ورزشـی شهرداری همدان در نگارخانه نگاه نو برپا خواهد شد.
مدیرکل اسـناد و کتابخانه ملی منطقه غرب کشور در جمع خبرنگاران خاطرنشان کرد: در این نمایشگاه ۵۲۰ قطعه عکس از تاریخ فوتبال همدان مربوط به سال‌های ۱۲۹۰ تا ۱۳۷۰ شمسی در معرض دید علاقمندان قرار خواهد گرفت.
به گزارش فارس ، وی با اشـاره به اینکه در این هفته با همکاری «شـهر کتاب همدان» برای نخسـتین بار انتشارات سازمان اسناد و کتابخانه ملی ایران در بخشی مستقل در معرض دید علاقمندان به کتاب قرار خواهد گرفت، گفت: این بخش پس از پایان هفته اسناد ملی و میراث مکتوب همچنان مستقر خواهد ماند.
تکلو با بیان اینکه از دو مجموعه اسـناد اهدایی شامل اسناد تاریخ آموزش و پرورش استان همدان و مجموعه عکس‌های تاریخ ورزش فوتبال استان رونمایی خواهد شـد، بیان کرد: این اسناد با همکاری اداره‌کل آموزش و پـرورش اسـتان و جمعی از پیشکسـوتان فوتبال جمع‌آوری شده است.
وی خاطرنشـان کـرد: در هفته اسـناد ملی و میراث مکتوب بسـته فرهنگی مرکز اسـناد منتشر می‌شود و خوانندگان با بخش‌های مختلف این مرکز و اهداف و برنامه‌های پیش روی آن آشنا خواهند شد.
مدیرکل اسـناد و کتابخانه ملی منطقه غرب کشور از برگزاری نمایشـگاه انتشـارات سازمان اسناد و کتابخانه ملی ایران خبر داد و یادآور شـد: حضور در گلـزار شـهدا و تجدیـد بیعت بـا آرمان‌های شـهیدان، حضـور کارکنان در مرکـز انتقال خون همدان و اهدای خون بـه بیماران نیازمند از جمله برنامه‌های این هفته است.

طرح روز

طرح: فریبا عزیز