پیام تاریخ، تمدن و فرهنگ مادستان
|ISNN: 2322-4665|

روزنامه همدان پیام

www.HamedanPayam.com

دوشنبه ● ۲۹ آذرماه ۱۳۹۵ ● ۱۹ ربیع‌الاول ۱۴۳۸ ● ۱۹ دسامبر ۲۰۱۶
سال دوازدهم ● شماره ۲۸۰۴ ● ۱۲ صفحه روزنامه + نیازمندی‌ها ● ۵۰۰ تومان

ایران

ایران ناقض برجام نخواهد بود
آ> ۴

مادستان

سفر وزیر اقتصاد به تویسرکان
آ> ۳

جامعه
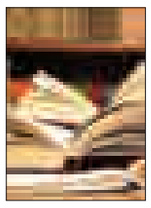
وقتی عطش تولید مقالات تورم‌زا می‌شود
آ> ۵

ورزش
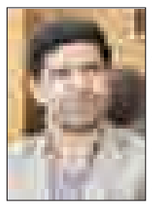
تکمیل ۷۹ پروژه ناقص در گرو ۷۰ میلیارد اعتبار کامل
آ> ۷

به احترام اصالت تئاتر، تیشه به ریشه جشنواره نزنیم

آ> ۸

کانال خبری همدان پیام در تلگرام | telegram.me/hamedapayam
کانال نیازمندی‌های روزنامه در تلگرام telegram.me/bazarehamedan

شهردار می‌گوید ۵ فرهنگسرای دیگر در مناطق حاشیه‌نشین همدان افتتاح می‌شود

توجه به فرهنگ اولویت شهرداری

آ> ۲

رفت‌وآمدهای انتخاباتی شدت می‌گیرد

سفر علی مطهری و سعید جلیلی به همدان

آ> ۲

اعتبار ۱۰۰ میلیونی برای نویسندگان همدانی

به دستور استاندار سالیانه ۱۰۰ میلیون تومان اعتبار از ردیف بودجه استان برای خرید آثار نویسندگان اختصاص می‌یابد. استاندار همدان گفت: سالیانه ۱۰۰ میلیون تومان اعتبار از ردیف بودجه استان را به اداره ارشاد اختصاص می‌دهیم تا با خرید آثار نویسندگان بومی ضمن حمایت از آنها، کتاب‌ها را در اختیار کتابخانه‌ها قرار دهیم.

آ> ۲

عکس: نوریا باکره

گزارشی از بازار طولانی‌ترین شب سال

یلدای ۲۵۰هزار تومانی در راه است

آ> ۶

یادداشت روز

آیت‌ا... نفس تازه می‌کند

سخنان خطبه‌های این هفته امام‌جمعه همدان خطابه سنگین و البته امیدوارکننده‌ای برای دوستان وحدت در استان بود که هم وجه تبشیری داشت و هم جنبه انذار و هشداری. ماجرای طرح استعفای نماینده ولی فقیه در استان، حسب جایگاه و نقش تأثیرگذار این مسئولیت و سابقه نیکویی که آیت‌ا... طه‌محمدی در طول چند سال امام‌جمعگی از خود به جای گذاشته، نگرانی‌ها و تحرکاتی را در سطح استان رقم زد. این تحرکات از سوی دو جریان مقابل هم سرچشمه می‌گرفت که گروهی اوضاع را به کام خود می‌دید.

آ> ۲

یادداشت

چند دستگی در آستانه انتخابات هیأت کشتی همدان

روز به روز به انتخابات هیأت کشتی استان همدان نزدیک‌تر می‌شویم و تمام توجهات به نظر فدراسیون کشتی مبنی بر تاریخ دقیق برگزاری مجمع یکی از استان‌های مهم کشور معطوف شده است. با این حال و برخلاف نظر قلبی دستگاه ورزش همدان مبنی بر اجماع اعضا روی یک یا نهایت ۲ نامزد، چند دستگی میان ۱۷ رأی‌دهنده مجمع انتخاباتی کشتی به اوج خود رسیده است. در شرایطی که زمزمه انصراف حداقل ۴ تن از کاندیدای ثبت‌نامی انتخابات هیأت کشتی همدان در چند روز اخیر به گوش رسیده است.

آ> ۷

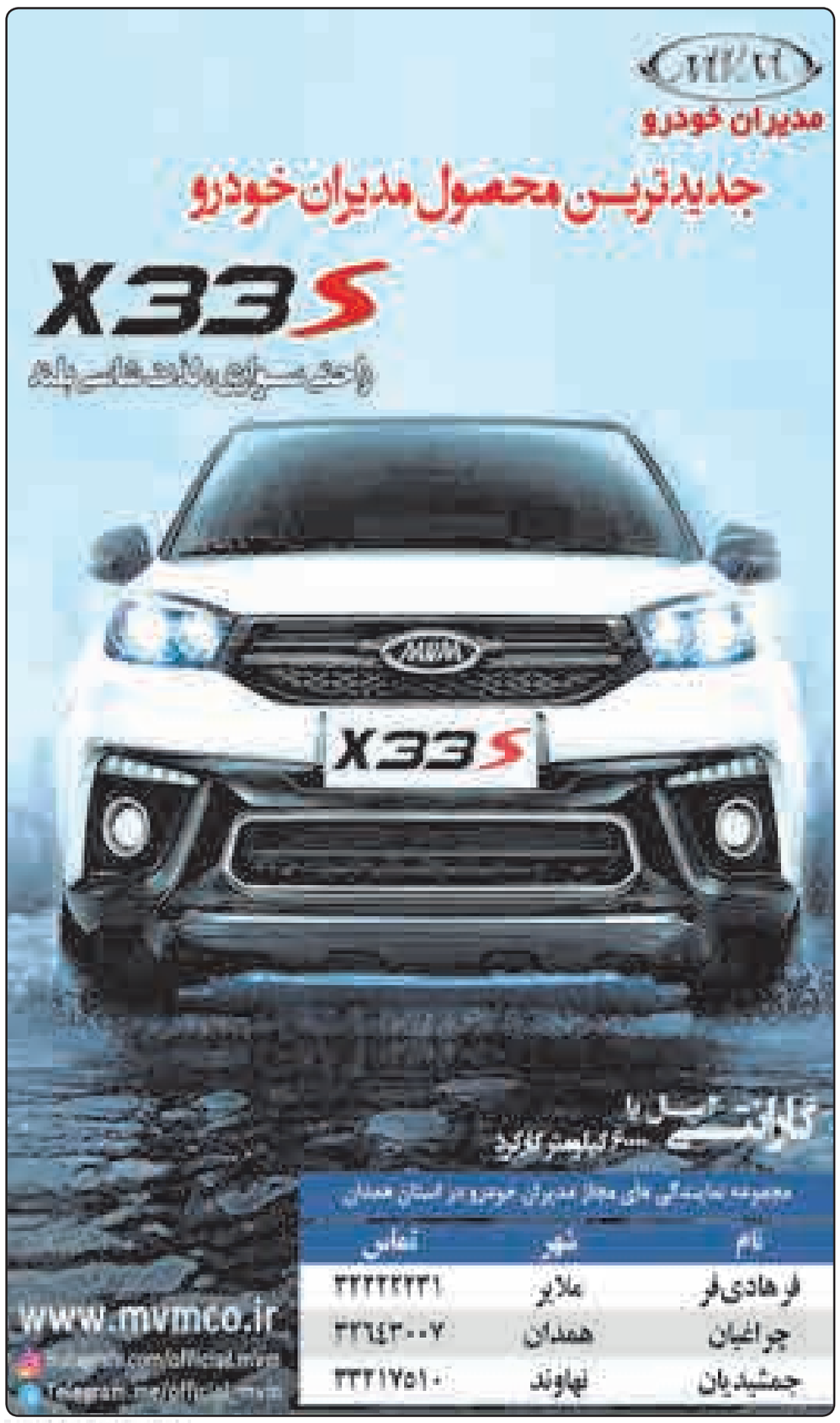

من لم یشکر المخلوق، لم یشکر الخالق

بدینوسیله از عنایت و حسن توجه کلیه عزیزانی که با حضور خود در مجلس ختم، نثار تاج گل، نصب بنر و پلاکارد و انتشار اعلامیه ابراز همدردی نمودند و اینجانب را مدیون لطف و غریق محبت خویش نمودند، از صمیم قلب تقدیر و تشکر نموده و برای همگان از خداوند رحمان، سلامتی و شادی آرزو دارم.

علی مالمیر –مدیر کل میراث فرهنگی، صنایع دستی و گردشگری استان همدان

تبریک

امروز برایت زیباترین گل‌های دنیا را خواهم آورد هر چند تو مهربان‌تر از همه آنهایی

امروز تولد تو تولد همه خوبی‌هاست.

طلاجان تولدت مبارک

(دوستانت)

آگهی فراخوان عضویت و دعوت به مجمع موسسین

کانون زنان بازرگان شهرستان همدان

به اطلاع میرساند در اجرای موافقت اصولی ۱۰/۰۳/۱۶۹۱۳/ د مورخ ۹۱/۱۲/۲۷ اتاق بازرگانی و صنایع، معادن و کشاورزی ایران، مجمع عموی موسسین کانون زنان بازرگان شهرستان همدان روز سه شنبه ۹۵/۱۰/۱۴ در محل سالن کنفرانس اتاق بازرگانی، صنایع، معادن و کشاورزی همدان برگزار میگردد.

بدینوسیله از کلیه بانوان بازرگان و کارآفرین شهرستان همدان دعوت به عمل می آید که از تاریخ ۹۵/۰۹/۲۸ تا پایان وقت اداری روز پنج شنبه مورخ ۹۵/۱۰/۰۹ جهت ثبت نام و عضویت در کانون مزبور مبلغ ۹۰۰/۰۰۰ هزار ریال به شماره حساب ۴۰۵۳۲۲۵۸۳۰۱ بانک قرض الحسنه رسالت بنام کانون زنان بازرگان ایران واریز نمایند و فیش واریزی را به امور تشکلها اتاق بازرگانی ،صنایع ،معادن و کشاورزی تهران واقع در خیابان خالد استامبولی کوچه ۲۱ – پلاک ۱۰ طبقه چهارم ارسال نمایند.

دستور جلسه :

- بررسی و تصویب اساسنامه
- انتخاب اعضای هیئت مدیره و بازرسان
- تعیین ورود به حق عضویت

سایر موارد

شرایط عضویت :

الف) دارا بودن تابعیت ایرانی
ب) داشتن حسن شهرت
ج) متدین به یکی از ادیان رسمی کشور
د) داشتن کارت معتبر بازرگانی و یا کارت عضویت اتاق بازرگانی ،صنایع، معادن و کشاورزی شهرستان همدان

شرایط عضویت در هئیت مدیره:

الف : ارائه معرفی نامه کتبی از مقامات صلاحیت دار شرکت (برای اشخاص حقوقی)
ب : نماینده هر عضو حقوقی برای شرکت در مجمع عمومی موسس میباشد عضو هیئت مدیره یا مدیر عامل شرکت متبوع و الزاما یک نفر زن باشد و اجازه وکیل به غیر ندارد.
ج : حداقل سن ۳۰ سال
د : داشتن دو سال سابقه مفید کارت بازرگانی یا کارت عضویت اتاق بازرگانی شهر همدان

هیئت موسس کانون زنان بازرگان شهرستان همدان

کسب رتبه برتر صادرات برای هفتمین سال پیاپی شرکت سیمان هگمتان

شرکت سیمان هگمتان برای هفتمین سال پیاپی موفق به دریافت لوح و تندیس صادرکننده نمونه استان در سال ۱۳۹۵ گردید.
این موفقیت بزرگ را که حاصل تلاش جمعی تمامی کارکنان شرکت سیمان هگمتان می باشد صمیمانه تبریک و تهنیت عرض می نماییم.

روابط عمومی شرکت سیمان هگمتان

پیام تاریخ، تمدن و فرهنگ مادستان
The Message Of Madestan's History & Civilization & Culture
روزنامه همدان پیام
۲
دوشنبه ● ۲۹ آذرماه ۱۳۹۵ ● شماره ۲۸۰۴
خبر
khabar@hamedanpayam.com

اعتبار ۱۰۰ میلیونی برای نویسندگان همدانی

به دستور استاندار سالیانه ۱۰۰ میلیون تومان اعتبار از ردیف بودجه استان برای خرید آثار نویسندگان اختصاص می‌یابد.
استاندار همدان گفت: سالیانه ۱۰۰ میلیون تومان اعتبار از ردیف بودجه استان را به اداره ارشاد اختصاص می‌دهیم تا با خرید آثار نویسندگان بومی ضمن حمایت از آنها، کتاب‌ها را در اختیار کتابخانه‌ها قرار دهیم.
به گزارش ایسنا، محمدناصر نیکبخت در نشست انجمن کتابخانه‌های عمومی استان در کتابخانه مرکزی همدان، اظهار کرد: کتابخانه‌ها و کتابخوانی در وضعیت خوبی بسر می‌برد اما با توجه به نام همدان و انتظاری که از گذشته نسبت به همدان و علم و عالم‌پروری وجود داشته، باید اهتمام و تلاش بیشتری برای بهبود وضعیت کنیم.
وی به ظرفیت بالای دستاندرکاران حوزه کتاب و کتابخانه‌های استان اشاره کرد و گفت: انجمن‌های کتابخانه‌ها، خیرین کتاب و کتابخانه و مدیرکل کتابخانه‌های عمومی استان تلاش‌های دلسوزانه خود را از استان دریغ نکرده‌اند. وی به نویسنده همدانی و آثار بومی پرویز اذکایی اشاره کرد و گفت: زمانی‌که این عزیز کتابی را می‌نوشت و انتشار می‌داد همانند آن بود که نوزادش را از انتشار تحویل می‌گرفت؛ چراکه آن را با جان و دل و علم و آگاهی نگاشته و ارزش فراوانی دارد.
استاندار همدان با بیان اینکه این نویسنده ۱۴ هزار جلد از آثار نفیس خود را در اختیار عامه مردم قرار داده است، افزود: در کتابخانه مرکزی محلی برای نگهداری از این آثار نفیس پیش‌بینی و تهیه شده است.
وی ادامه داد: این اقدام اذکایی نوعی خدمت به فرهنگ است؛ چراکه می‌توانست هرگز این آثار را به صورت رایگان در اختیار عامه قرار ندهد بنابراین باید قدر این عزیزان را بدانیم.استاندار همدان تأکید کرد: کسانی می‌توانند دم از فرهیختگی بزنند که در مهیا کردن شرایط برای علم پیشقدم باشند.

خبر

رفت‌وآمدهای انتخاباتی شدت می‌گیرد

سفر علی مطهری و سعید جلیلی به همدان

هنوز ۳ ماهی به آغاز فعالیت‌های رسمی انتخابات دوازدهمین دوره ریاست‌جمهوری باقی مانده اما رفته رفته با ورود به ۳ ماهه پایانی سال شاهد شدت گرفتن تحرکات و رفت‌وآمدهای انتخاباتی به استان‌ها خواهیم بود. همدان که از گذشته محافلش تریبون جذابی برای تبلیغ و ارائه سخنرانی از سوی فعالان احزاب و گروه‌های سیاسی بوده در هفته‌های آینده از حرارت انتخاباتی بی‌نصیب نمی‌ماند و شاهد حضور تنی چند از چهره‌های سیاسی و برخی کاندیداهای احتمالی در انتخابات آینده خواهدبود.
این حضور که به دعوت تشکل‌های مختلف دانشجویی در دانشگاه‌های استان به ویژه دانشگاه بوعلی سینا انجام شده چهره‌هایی مانند علی مطهری نایب‌رئیس صریح‌اللهجه و نقاد مجلس را نشان کرده و از سوی دیگر به دعوت سعید جلیلی کاندیدای مشخص جریان پایداری در انتخابات دوره گذشته ریاست‌جمهوری دست زده است.
به نوشته سایت اطلاع‌رسانی راه دانا سعید جلیلی قرار است در گردهمایی انقلابیون جوان همدان سخنرانی کند. این برنامه قرار است سه شنبه ۳۰ آذر ساعت۱۴ سالن همایش‌های علوم پزشکی برگزار می‌شود.
از سوی دیگر علی مطهری نایب رئیس مجلس که در هفته‌های گذشته برخی برنامه‌هایی که قرار بوده او سخنران باشد لغو شده هم به دعوت انجمن دانشجویان معتدل قرار است بهمن‌ماه امسال در همدان سخنرانی کند. اما امروز (دوشنبه) نیز قرار است در دانشکده علوم پایه دانشگاه بوعلی‌سینای همدان نشستی با حضور فاطمه راکعی نماینده اصلاح‌طلب مجلس ششم و با برنامه‌ریزی انجمن اسلامی دانشجویان معتدل برگزار شود که موضوع آن "اخلاق در سیاست و نقش زنان در تحقق جامعه مدنی" است. از این دست نشست‌ها و سخنرانان هر اندازه که به اوج‌گیری رقابت‌های انتخاباتی سال آینده نزدیک شویم در استان بیشتر خواهد شد؛ اینکه آغازکننده این نشاط بخشی سیاسی در استان دانشجویان و دانشگاه‌های استان هستند نشانه‌های امیدوارکننده‌ای از بازگشت و احیای نقش تأثیرگذار دانشگاه‌ها در تحولات کشور را در خود دارد.

شهردار می‌گوید ۵ فرهنگسرای دیگر در مناطق حاشیه‌نشین همدان افتتاح می‌شود

توجه به فرهنگ اولویت شهرداری

شهردار همدان از افتتاح ۵ فرهنگسرای دیگر تا پایان سال در شهر همدان خبر داد.
مصطفی رسولی در مراسم افتتاح فرهنگسرای مهر شهرک ولیعصر همدان اظهار داشت: در سفر مقام معظم رهبری به استان همدان پروژه توانمندسازی ۵ منطقه حاشیه شهر همدان از جمله شهرک ولیعصر کلید خورد.
به گزارش تسنیم وی با اشاره به اینکه این پروژه برای ارتقا و توسعه مناطق کمتر توسعه یافته و حاشیه‌ای برنامه‌ریزی شد، افزود: ۳۷۵ وظیفه در این مناطق برای دستگاه‌های مختلف از جمله شهرداری همدان تعریف و تعیین شد.
رسولی با بیان اینکه در زمینه‌های عمرانی، شهری، اجتماعی، فرهنگی و گردشگری پروژه برای این مناطق تعریف شد، عنوان کرد: بخشی از اعتبارات اجرای این طرح‌ها به شهرداری همدان تخصیص یافت که در این راستا نیز اقداماتی انجام شد.
وی تصریح کرد: با توجه به کمبود اعتبارات عمرانی و استانی برای اجرای طرح‌ها در این مناطق، شورای دوره چهارم همدان طرح‌هایی را برای شهرداری همدان مصوب کرد تا این طرح‌ها در این مناطق اجرا شده و طرح توانمندسازی ۵ منطقه حاشیه‌ای همدان ناتمام نماند.
شهردار همدان با اشاره به اینکه در حال حاضر نبود نقدینگی و کمبود اعتبارات مشول شهردار همدان نیز می‌شود، بیان کرد: در حال حاضر کمبود نقدینگی برای شهرداری همدان مشکلاتی ایجاد کرده که امیدواریم با اجرای برخی برنامه‌ها بتوان آن را عملیاتی کرد.
وی اظهار داشت: ابلاغ سیاست‌های اقتصاد مقاومتی توسط مقام معظم رهبری به دولت اهداف متعددی داشت که کاهش آسیب‌های اجتماعی یکی از اهداف اساسی در این سیاست‌ها بوده و توانمندسازی مناطق حاشیه‌ای همدان در این راستاست.
رسولی افزود: در راستای کاهش آسیب‌های اجتماعی شهرداری همدان فرهنگسراها و سالن‌های ورزشی متعددی را برای مناطق حاشیه شهر در نظر گرفته که خوشبختانه امسال تعدادی از آنها به بهره‌برداری می‌رسد.
وی با اعلام اینکه تا پایان سال ۵ پروژه فرهنگسرا و سالن ورزشی توسط شهرداری همدان به بهره‌برداری می‌رسد، عنوان کرد: برای پروژه فرهنگسرای مهر شهرک ولیعصر ۳۵۰ میلیون تومان هزینه شده و فرهنگسرای ولایت نیز تا هفته‌های آینده با هزینه‌کرد ۱۱ میلیارد تومانی به بهره‌برداری می‌رسد.
در این آئین عضو شورای شهر همدان از پیشرفت ۸۵ درصدی تدوین اطلس فرهنگی همدان خبر داد و گفت: محله‌محوری سیاست مدیریت شهری همدان است.
رضا غلامی خجسته اظهار داشت: احداث فرهنگسرا و سالن‌های ورزشی از دور سوم در شورای شهر همدان کلید خورد.
وی با اشاره به اینکه در دوره سوم شورای شهر همدان تنها ۶ فرهنگسراها در سطح شهر همدان وجود داشت، افزود: تاکنون ۸۱ باب زمین برای احداث فرهنگسراها و سالن ورزشی در همدان تهیه شده است.
غلامی خجسته با بیان اینکه همدان رتبه نخست را در زمینه سرانه ورزشی و فرهنگی شهری دارد، عنوان کرد: در حال حاضر ۱۶ فرهنگسرا و سالن ورزشی در سطح شهر همدان افتتاح شده و ۷ فرهنگسرا نیز آماده افتتاح است.

shenide@hamedanpayam.com

شنیده‌ها

۱- دست‌اندرکاران انتخابات استان با آخرین قوانین انتخاباتی آشنا شده‌اند. گویا همایش توجیهی انتخابات برای دست‌اندرکاران انتخابات استان در مشهد برگزار شده است. گفتنی است تقویم انتخابات ۹۶ به صورت رسمی از اوایل دی‌ماه آغاز می‌شود
۲- انتشار مطلب در فضای مجازی در چارچوب قانون مطبوعات قابل بررسی است. گویا پذیرش مسئولیت انتشار مطالب در فضای مجازی مانند مطبوعات الزامی شده است. گفتنی است بر اساس مصوبه شورای عالی فضای مجازی مدیران کانال‌های تلگرامی با بیش از ۵ هزار عضو یکماه مهلت دارند تا مشخصات کامل خود را ثبت کنند.
۳- استاندار از کارکنان اداره کل فرهنگ و ارشاد اسلامی به خاطر برگزاری جشنواره تئاتر کودک تشکر کرده است. گویا این تشکر روز گذشته در جلسه کتابخانه‌ها خطاب به مدیرکل فرهنگ و ارشاد اسلامی عنوان شده است. گفتنی است استاندار به خاطر ایجاد نشدن شرایط حضور نیافتن در اختتامیه هم عذرخواهی کرده ست.
۴- همدان روز گذشته شاهد دعوت به یک تجمع غیرقانونی بوده است. گویا این دعوت در فضای مجازی و برای اعتراض به احضار یک فعال سیاسی به دادگاه انجام شده است. گفتنی است انتظار می‌رود تمام فعالان سیاسی استان در شرایطی که اجرای تقویم انتخابات ۹۶ بزودی آغاز خواهد شد، پایبند به رعایت قانون باشند.
۵- قیمت انواع آجیل در همدان رو به افزایش است. گویا دلیل این موضوع تأکید بر فروش انواع آجیل ایرانی است. گفتنی است مغزها و تخمه‌های خارجی در راستای مقابله با فروش کالای قاچاق، از بازار جمع‌آوری می‌شود.

خبر ویژه

بادام هندی وارد نکنید

در خبرها آمده است؛ با آنکه وزارت جهادکشاورزی واردات بادام هندی را که در ایران تولید نمی‌شود را ممنوع کرده است، اما ۸ تن بادام هندی به صورت رسمی از طریق شیراز وارد کشور شده است.
ایران به لحاظ تولید خشکبار در شرایط مناسبی است به طوری که علاوه بر تأمین مصرف داخلی، این محصولات از ایران به بسیاری از کشورها صادر نیز می‌شود.
امسال فندق دچار سرمازدگی شده و واردات بادام زمینی هم که ممنوع شده است و قیمت این دو محصول به این دلایل گران شده است.
درباره فندق شاید واردات منطقی باشد اما واردات بادام هندی منطقی نیست و بهتر است مقابله با ورود قاچاق آن ادامه داشته باشد و به صورت رسمی نیز از ورود آن پیشگیری شود.

یادداشت روز

آیت‌ا... نفس تازه می‌کند

سخنان خطبه‌های این هفته امام‌جمعه همدان خطابه سنگینی و البته امیدوارکننده‌ای برای دوستان وحدت در استان بود که هم وجه تبشیری داشت و هم جنبه انذار و هشداری. ماجرای طرح استعفای نماینده ولی فقیه در استان، حسب جایگاه و نقش تأثیرگذار این مسئولیت و سابقه نیکویی که آیت‌ا... طه‌محمدی در طول چند سال امام‌جمعگی از خود به جای گذاشته، نگرانی‌ها و تحرکاتی را در سطح استان رقم زد. این تحرکات از سوی دو جریان مقابل هم سرچشمه می‌گرفت که گروهی اوضاع را به کام خود می‌دید و رفتارهای نتیجه‌گرایانه خود را علی‌رغم ادعای پیروی از ولایت دنبال می‌کرد و دیگر گروه که دربرگیری بیشتری نیز در استان دارد دغدغه و نگرانی رفتن آیت‌ا... را داشت.
گروه دوم که متوجه اثرات عقاید و رفتارهای آیت‌ا... در سال‌های اخیر در مسیر توسعه استان بوده به بهانه‌های مختلف در پی اعلام حمایت از این جایگاه برآمد؛ چراکه همچنان تأیید مقام معظم رهبری را روی وجود آیت‌ا... طه‌محمدی در استان می‌دید و از این رو صادقانه و بی‌غل‌وغش راه پیروی از ولایت را می‌پیمود.
گروه نخست اما آب گل‌آلود را مهیای گرفتن ماهی دلخواه دانسته و دست به تحرکاتی پنهان زد که البته با اظهارات دیروز آیت‌ا... رشته‌های خود را باید همچنان پنبه شده ببیند.
آیت‌ا... طه‌محمدی در خطبه‌های این هفته نماز جمعه همدان با صلابت از پایداری خود در ایفای نقش نمایندگی ولی فقیه در استان تا لحظه پدیداری تشخیص دیگر از جانب زعیم خود سخن گفت و این یعنی «باقی ماندن آیت‌ا... علی‌رغم پیش‌بینی‌ها و انتظارات عده‌ای که تحمل وی را نداشته‌اند».
این نتیجه‌گیری از آن‌رو مؤکد است که تجربه نشان داد رهبر معظم انقلاب مادامی که به دلایل قانع‌کننده‌ای در تشخیص نرسیده باشند میل و نظری بر تغییر حکم‌گرفتگان از این جایگاه رفیع ندارند و نشانه آن هم درخواست‌های متعدد استعفایی بوده که دیگر امام‌جمعگان در شهرستان‌ها به دفتر ایشان ارسال داشته و پس از رفت‌وآمدهای طولانی ایشان به سختی قانع به موافقت شده‌اند.
اکنون که آیت‌ا... بردبار استان پس از آزرده‌خاطری از برخی هجمه‌ها و رفتارها که انتظار آن را از ناحیه برخی مدعیان نمی‌کشید این‌بار با عزمی جزم در پی تقویت نقشی بوده که ثمره‌اش وحدت و همبستگی حداکثری مسئولان استان در سال‌های اخیر شده است.
در واقع یکی از ثمرات جریان استعفای امام‌جمعه همدان مشخص شدن نتایج رویه وحدت‌گرایانه، تکثرگرا و مدارامنش وی بوده که با حمایت دستگاه‌ها و مدیران و اقشار مختلف در استان همراه بوده است.
این جریان بار دیگر وزن و قدرت مخالفان این رویه را هم نمایان کرد که علی‌رغم پیش‌بینی‌های خود نتوانستند نظر مراجع تصمیم‌گیر در خصوص جایگاه نمایندگی ولی فقیه در استان را تغییر دهند و رهبر انقلاب هنوز بر تصمیم نخست و تشخیص سال‌های قبل خود در انتخاب آیت‌ا... محمدی به عنوان نماینده ولی فقیه در استان یقین دارند.
با اظهارات آیت‌ا... محمدی در خطبه‌های جمعه این هفته قدر و منزلت رفتار و کردار خالصانه و مردم‌گرایانه را بیشتر می‌توان دید و به وحدت استان بالید.

خبر

نهاوند روز گذشته ۲ بار لرزید

روز گذشته ۲۸ آذرماه ۹۵ نهاوند برای سومین‌بار در سال‌جاری، ۲ بار لرزید.
این ۲ زلزله که در فاصله زمانی ۶ ساعت رخ داد، به مقیاس ۷/۱ دهم ریشتر به عمق ۷ کیلومتری زمین در ساعت ۱۱و ۷ دقیقه و ۲۸ ثانیه، قبل از ظهر و دیگری هم ساعت ۱۷و ۴۹ دقیقه به مقیاسی برابر ۲/۳ ریشتر و در عمق ۶ کیلومتری زمین رخ داد.
آخرین زمین‌لرزه نهاوند در سال‌جاری (۱۰ فروردین ۹۵) بود که در ساعت ۸ و ۱۷ دقیقه و ۳ ثانیه زمین‌لرزه‌ای به بزرگی (در مقیاس امواج درونی) ۱/۴ ریشتر در حوالی شهرستان نهاوند به ثبت رسید.
شهرستان نهاوند به لحاظ مجاورت با ۴ گسل فریمان، درود، نهاوند و صحنه در تهدید خطر زلزله، منطقه بحرانی استان همدان محسوب می‌شود.

جاده همدان- تویسرکان بسته شد

مسیر همدان به تویسرکان معروف به جاده سرکان تا فروردین‌ماه سال آینده بسته شد. رئیس پلیس راه استان همدان گفت: دلیل این تصمیم حادثه‌خیزی و احتمال بالای بروز سوانح فوتی مسیر همدان به تویسرکان از گنجنامه بوده است.
رضا عزیزی در گفت‌وگو با ایرنا افزود: برای جلوگیری از تردد خودروها در این جاده کوهستانی، ابتدا و انتهای جاده با ریختن چند تن خاک مسدود شده است.
وی بیان کرد: شهروندان می‌توانند از مسیر جایگزین همدان- جوکار- تویسرکان و بالعکس برای تردد استفاده کنند.
عزیزی افزود: جاده توریستی گنجنامه- تویسرکان به علت استاندارد نبودن، نداشتن شانه خاکی مناسب، قرار گرفتن در مجاورت پرتگاه و ارتفاع بالا نسبت به دره مجاور از جاده‌های حادثه‌خیز به شمار می‌رود.

کاهش بارندگی در همدان تا ۹۰ درصد

میزان بارش‌های سال زراعی امسال (اول مهرماه تاکنون) در سال‌جاری در نقاط مختلف این استان بین ۷۵ تا ۹۰ درصد کاهش داشته است. کارشناس هواشناسی استان همدان در گفت‌وگو با ایرنا افزود: میزان بارندگی امسال در استان همدان نیز نسبت به آمار بلندمدت بین ۴۰ تا ۸۰ درصد کاهش نشان می‌دهد.
نادر پیرتاج اضافه کرد: میزان بارش‌های امسال در همدان ۱۸ میلیمتر و در بلندمدت ۹۱ میلیمتر ثبت شده که نسبت به سال گذشته ۸۵ درصد و نسبت به میانگین بلند مدت ۸۰ درصد کاهش یافته است.

آگهی مزایده عمومی (نوبت دوم)

بانک صنعت و معدن شعبه همدان در نظر دارد **ملک تملیکی خود واقع در استان همدان، شهرک صنعتی بوعلی، بلوار چهارم، جنب سینا کاشی، خیابان چهل و سوم را به صورت نقد و اقساط (۳۰ درصد نقد مابقی طی اقساط سه ساله با نرخ ۱۳ درصد) با مشخصات ذیل و با وضعیت موجود از طریق مزایده عمومی به فروش برساند:**

موضوع مزایده	مشخصات	قیمت پایه ششدانگ به ریال	مبلغ تضمین شرکت در مزایده
۱. یک باب کارخانه به همراه ماشین آلات خط تولید سمباده	۱. عرصه شامل یک قطعه زمین به مساحت ۲۳۵۳ به پلاک فرعی ۲۸۸ از پلاک اصلی ۱۷ ۲. دو باب سوله به مساحت جمعاً ۱۳۲۰ متر مربع (هر باب ۶۶۰ متر مربع) با پوشش ورق موجدار گالوانیزه و تور مرغی و پشم شیشه، در سوله ضلع غربی پوشش سطوح کف بتن و پوشش سطوح دیوارها تا ارتفاع حدود ۲/۳ متر مربع سرامیک و الباقی پلاستر سیمان می‌باشند. سوله ضلع شرقی فاقد کف سازی و پوشش سطوح دیوارها پالاستر سیمانی (به جز قسمت انتهایی)- سالن فاقد درب ورودی و شیشه پنجره ها می‌باشد. نیم طبقه در انتهای سالن به مساحت حدود ۲۳۷ متر مربع احداث گردیده. همچنین جنب در ورودی نگهبانی و انباری در دو طبقه احداث گردیده است. زمین فاقد دیوار کشی است و محوطه سازی در حد سنگ کاری و تسطیح می‌باشد.	۵,۰۰۴,۸۱۰,۰۰۰	۵۷۲/۸۴۵/۵۰۰
	با تاسیسات: یک دستگاه کمپرسور هوای فشرده ساخت شرکت الکترو میلران دو سیلندر با الکترو موتور ۷KW به ظرفیت ۵۰۰ لیتر	۱۲,۶۰۰,۰۰۰	
	تابلو برق اصلی ساخت شرکت برق و صنعت ایران و کابل کشی های صنعتی	۱۶۲,۰۰۰,۰۰۰	
	حق الامتیاز برق به قدرت ۱۵KW، ۲۵A و ۳PH	۲۲,۵۰۰,۰۰۰	
	ماشین آلات خط تولید سمباده مجهز به قسمت های رول بازکن، چاپ پشت سمباده با غلطک به طول ۱,۴۰M، چسب‌زنی، سیستم افشان الکتریکی(الکترو استاتیک)، کوره با مشعل ایران رادیاتور ۲۶۰KW و تونل خشک کن، طول کلی خط تولید ۳۰ متر(۱۷متر مربوط به طول تونل خشک کن) تونل بر روی شاسی از پروفیل های فولادی مستقر گردیده است کلیه تجهیزات ساخت و مونتاژ ایران به غیر از قسمت افشان الکتریکی(الکترو استاتیک) که ساخت ۲۰۰۶ میلادی توسط شرکت ایتالیایی IM&T می‌باشد.	۵,۸۵۰,۰۰۰,۰۰۰	
	ارزش اخذ پروانه های بهره برداری و هزینه های نصب و راه اندازی و ماشین آلات و تاسیسات و تجهیزات	۴۰۵,۰۰۰,۰۰۰	
	جمع کل:	۱۱/۴۵۶/۹۱۰/۰۰۰	
۲. یک قطعه زمین	۱. عرصه شامل یک قطعه زمین به مساحت ۱۵۹۳ متر مربع به پلاک فرعی ۲۸۷ از پلاک اصلی ۱۷ ۲. اعیانی شامل: یک باب سوله به ابعاد ۱۵*۳۶ و به مساحت ۵۴۰ متر مربع در حد اجرای فونداسیون، نصب سوله و پرلین(بدون پوشش سقف و دیوارچینی)	۱,۷۳۰,۱۶۰,۰۰۰	۸۶,۵۰۸,۰۰۰

* متقاضیان شرکت در مزایده می‌بایست وفق تصویب نامه هیات وزیران به شماره ۱۲۳۴۰۲/ت ۵۰۶۵۹ مورخ ۱۳۹۴/۰۹/۲۲ به میزان ۵ درصد قیمت پایه هر ملک به عنوان تضمین شرکت در مزایده(از جمله فیش واریز نقدی، اوراق مشارکت) با اعتبار حداقل سه ماهه را بصورت مجزا به همراه اسناد دیگر تحویل نمایند. در صورت واریز نقدی می‌بایست مبلغ به حساب شماره ۱۵۰۰۰۰۱۵۷۲۰۰۳ بانک صادرات ایران شعبه مرکزی همدان واریز و فیش آن ضمیمه اسناد گردد.
لذا از کلیه متقاضیان دعوت به عمل می‌آید جهت آگاهی از شرایط و دریافت اسناد مزایده، حداکثر ظرف مدت ۱۰ روز از تاریخ انتشار این آگهی به نشانی ذیل یا پایگاه ملی اطلاع رسانی مناقصات کل کشور به نشانی HTTP://IETS.MPORG.IR مراجعه نمایند.
نشانی: همدان- خیابان مهدیه- نبش خیابان ۱۲ متری روحانی- کدپستی: ۶۵۱۶۷۱۷۰۱۱ - بانک صنعت و معدن با
تلفنهای: ۰۸۱۳۸۳۷۲۱۴۳ - ۰۸۱۳۸۳۷۲۱۴۴ - ۰۸۱۳۸۳۷۲۱۴۸ داخلی ۱۰۷
توضیح : آخرین مهلت دریافت اسناد: ۱۳۹۵/۱۰/۰۹
آخرین مهلت تحویل اسناد : ۱۳۹۵/۱۰/۲۱ ساعت ۱۳
تاریخ و زمان بازگشایی پاکات: ۱۳۹۵/۱۰/۲۵ ساعت ۱۰
محل تحویل اسناد و بازگشایی پاکات : بانک صنعت و معدن شعبه همدان به آدرس فوق الذکر می‌باشد.
مدت اعتبار پیشنهاد حداقل ۳ ماه می‌باشد. (م الف ۴۳۰۵)

بانک صنعت و معدن شعبه همدان

پیام تاریخ، تمدن و فرهنگ مادستان
The Message Of Madestan's History & Civilization & Culture
روزنامه همدان پیام
۳
دوشنبه ● ۲۹ آذرماه ۱۳۹۵ ● شماره ۲۸۰۴
مادستان
madestan@hamedanpayam.com

دبستان شهید غلامی درجزین ممتاز کشور شد

رزن- خبرنگار همدان‌پیام: مدرسه شهید هادی غلامی‌اعتبار در طرح تعالی مدارس دبستان ممتاز کشوری شد.
رئیس آموزش‌وپرورش قروه‌درجزین در باره طرح تعالی مدارس در گفت‌وگو با همدان‌پیام گفت: طرح تعالی مدارس، طرحی برای کیفیت بخشی به امور جاری آموزشی، پرورشی و خدماتی مدارس است.
یحیی شجاعی افزود: این اقدام، طرح جدیدی است که از سوی وزارت آموزش‌وپرورش هر سال مدارس بیشتری را برای ارتقای بخشیدن به مدیریت آموزشگاهی دربر می‌گیرد.
وی اظهار کرد: طرح تعالی مدارس موجب شده مدارس و عوامل اجرایی آن با اجرای طرح‌های متنوع و ابتکاری خلاقیت و کارآمدی مدارس را بهبود بخشند.
شجاعی با اشاره به کسب رتبه نخست مدرسه شهید هادی غلامی‌اعتبار در طرح تعالی مدارس، بیان کرد: بیش از ۱۴۰ شاخص در این طرح مدنظر است که از سوی مدیران و با همکاری انجمن اولیا اجرایی می‌شود تا مدارس فعال، پویا و با نشاط داشته باشیم.
وی گفت: مدرسه شهید هادی غلامی‌اعتبار در ارزیابی صورت گرفته از سوی دانشگاه فرهنگیان و اداره کل و وزارت متبوع رتبه ممتاز کشور را به خود اختصاص داده است.
شجاعی به شناسایی استعدادهای دانش‌آموزان شاخص اشاره کرد و ادامه داد: از جمله شاخص‌های مورد نظر در این طرح می‌توان به ارتقای کیفیت آموزشی، کارآفرینی، طرح جابر که مربوط به دست سازه‌های دانش‌آموزان است.
وی یادآور شد: این مدرسه دارای بیش از ۲۰۰ دانش‌آموز است.

امروز برای بزرگداشت شهید مفتح انجام می‌شود

سفر وزیر اقتصاد به تویسرکان

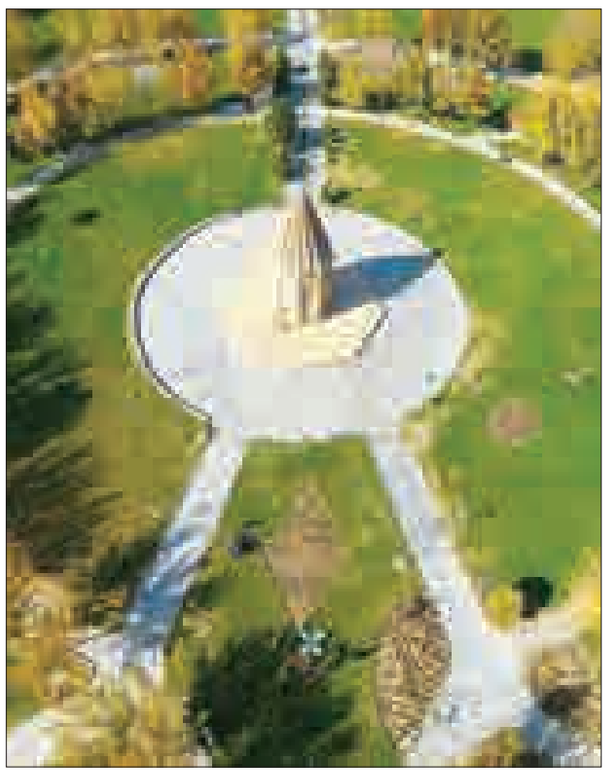

تویسرکان- خبرنگار همدان پیام: امروز دوشنبه ۲۹ آذرماه، شهرستان تویسرکان میزبان علی طیب‌نیا، وزیر امور اقتصادی و دارایی است.
مراسم بزرگداشت شهید آیت‌ا... دکتر مفتح از مهمترین برنامه‌های این سفر است که از ساعت ۱۴:۳۰ دقیقه بعدازظهر در محل سالن فردوسی تویسرکان برگزار می‌شود و شرکت برای عموم مردم آزاد است.

تلاش مسئولان کشوری برای ارتقای افکار جوانان

محمدمهدی مفتح، فرزند شهید دکتر مفتح می‌گوید: ایشان مبارزی مطرح علمی و استاد بزرگ حوزه دانشگاه بودند که رهبر کبیر در بیاناتشان با عنوان دانشمند و استاد محترم از او نام برده‌اند.
مفتح، نماینده تویسرکان در مجلس شورای اسلامی است که می‌گوید: پدرم شخصیتی بزرگ در جنبه‌های مختلف بود که می‌توان ازآن برای جوانان الگوبرداری کرد و این وظیفه ارگان‌ها و مسئولان کشوری است که برای ارتقای افکار جوانان بکوشند.
امام‌جمعه تویسرکان در خطبه‌های نماز جمعه این شهر با اشاره به فرا رسیدن یادروز شهادت آیت‌ا... شهید مفتح و هفته وحدت حوزه و دانشگاه، گفته بود: بزرگداشت شخصیت‌های مبارز، اندیشمند و اثرگذاری مانند شهید مفتح وظیفه همه ماست و برکات فراوانی از جمله تقویت وحدت بین حوزه و دانشگاه را به دنبال دارد.
حجت‌الاسلام مرتضی موحدی تأکید کرده بود: امام خمینی(ره) و رهبر معظم انقلاب همواره بر تقویت وحدت بین حوزه و دانشگاه تأکید کرده‌اند و هدف مشترک و اصلی آنها را ساختن و کامل کردن ملت و کشور دانسته‌اند.
وی هفته وحدت را فرصتی بسیار مهم برای تحکیم وخدت میان همه مسلمانان و گسترش مهرورزی دانست.

مهمترین برنامه‌های بزرگداشت شهید

فرماندار تویسرکان هم گفت: تشکیل دبیرخانه و ۸ کمیته برای برگزاری هرچه بهتر این مراسم که با حضور اقشار مختلف مردم از جمله خانواده شهدا، فرهنگیان، هنرمندان، کارمندان، اصناف مختلف و بازاریان، ائمه جماعات، بسیجیان، دهیاران و شوراهای اسلامی روستاها، دانشجویان و... برگزار می‌شود، از مهمترین برنامه‌های بزرگداشت شهید مفتح بود.
حبیب مومیوند با اشاره به حضور مقامات کشوری و استانی در این همایش افزود: این مراسم ساعت ۱۴:۳۰ دقیقه بعدازظهر در سالن فردوسی آغاز می‌شود که پخش کلیپ و شعرخوانی از برنامه‌های فرعی این مراسم است.
به گفته وی، همچنین برگزاری همایش وحدت حوزه و دانشگاه به همت دانشگاه‌ها و حوزه‌های علمیه شهرستان در صبح روز دوشنبه ۲۹ آذر در دانشگاه آزاد اسلامی تویسرکان خواهد بود که تجلیل از ۳ مقاله برتر این همایش در مراسم بعدازظهر انجام می‌شود.

بیانیه شهادت شهید مفتح

در بخشی از بیانیه مشترک امام‌جمعه و فرماندار تویسرکان در مورد شهادت شهید مفتح را آمده: «اگر مجموعه انسان‌سازی اجتماعی را به دو بخش آموزش‌وپرورش تفکیک کنیم و دانشگاه را مسئول آموزش و حوزه را مسئول پرورش بدانیم، آنگاه عظمت این اتحاد در چشم ما نمودار می‌شود.
دانشگاه عالمی می‌سازد که حوزه باید انگیزه عمل را در او حیات بخشد و چه اندیشه بلندی باید در پس یک شعار باشد که در گذر سال‌ها بوی کهنگی به خود نگیرد و از پاسخگویی به نیازهای روز دوره‌های بعد نیز عاجز نباشد.
هرچند به برکت خون این شهید والامقام امروز دانشگاهیان و حوزویان با هم آشنایند و همقدم اما بر همگان است تا در پاسداشت داشتن چنین نعمتی، سعی و تلاش کنیم تا در تحقق کامل این اندیشه بزرگ، جریان استعمارستیزی را که شهید مفتح پی‌ریزی نمود را به سرمنزل مقصود برساند.»

مشکلات آموزشی بهار احصا شود

آسیب‌شناسی در حوزه آموزش‌وپرورش بهار باید انجام و مشکلات احصا شود و سپس زوایای آن بررسی و تدابیر لازم اندیشیده شود تا به نتیجه مطلوب برسیم.
فرماندار بهار در شورای آموزش‌وپرورش این شهرستان گفت: برای ارتقای وضعیت تحصیلی باید مشکلات مربوط به هر بخش به صورت جداگانه بررسی و از افراد متخصص در زمینه پژوهشگری از خارج از شهرستان دعوت به همکاری شود. همچنین محدودیت‌ها نباید مانع رشد آموزش‌وپرورش و اقدامات پژوهشی شود و در حد توان و بضاعت و منابع مالی کار انجام گیرد.
به گزارش روابط عمومی فرمانداری، محسن مرادی‌پناه افزود: با توجه به شرایط مطلوب و اشرافیت کامل در حوزه، شهرستان بهار می‌تواند در مسائل مختلف آموزشی به عنوان آزمونه مطرح شود.
وی کیفیت بخشی آموزشی و ارتقای تحصیلی را از وظایف و رسالت آموزش‌وپرورش برشمرد و گفت: در این زمینه بهبود مدیریت آموزشگاهی و آزمون‌های پیشرفت تحصیلی و برگزاری کلاس‌های تقویتی و کنکوری بسیار مؤثر است. مدیر آموزش‌وپرورش شهرستان بهار هم گفت: این مجموعه در دولت تدبیروامید در تمام شاخص‌ها رشد داشته که این مرهون تلاش‌های شبانه‌روزی همه عوامل است. یوسف سعیدی ادامه داد: همه ما وظیفه داریم که با برنامه‌ریزی مناسب کیفیت‌بخشی آموزشی را تحقق بخشیم.
به گفته وی، ۵ آموزشگاه شبانه‌روزی در شهرستان بهار فعال است و بیش از ۷۰۰ نفر در این مدارس مشغول به تحصیل هستند.
سعیدی خواستار توجه بیشتر به برنامه غذایی دانش‌آموزان خوابگاهی از نظر کمی و کیفی و رعایت کامل مسائل بهداشتی برای ارتقای سلامت آنان شد.
وی در ادامه خواستار جدیت بیشتر برای شناسایی و پالایش و جذب اولیای بیسواد و کم‌سواد دانش‌آموزان شد.
سعیدی، اولویت شتاب بخشی برنامه سوادآموزی و به صفر رساندن بی‌سوادی گروه سنی ۴۹-۱۰ و هم شناسایی و آموزش کودکان ۶-۹ سال به منظور انسداد مبادی ورودی بی‌سوادی را از مهمترین اقدامات برشمرد.
مدیر آموزش‌وپرورش شهرستان با تأکید بر اینکه بیش از ۹۷ درصد جمعیت شهرستان باسواد هستند و برای الباقی هم باید تدابیر لازم اندیشیده شود، بیان کرد: هزار و ۸۲۶ نفر در شهرستان بهار بی‌سواد و جود دارد که از این تعداد ۴۰۲ نفر بازمانده از تحصیل است. سعیدی ادامه داد: در دوره سوادآموزی فرد به فرد سهمیه ابلاغی شهرستان ۲۲۰ نفر بود که ۱۵۰نفر تحت آموزش قرار گرفتند و در دوره انتقال سهمیه ابلاغی ۹۶ نفر بود که ۱۰۲ نفر تحت آموزش قرار داده شد و در دوره تحکیم سهمیه ابلاغی ۴۰ نفر بود که ۵۰ نفر تحت آموزش قرار گرفتند.
وی گفت: سهمیه سال ۹۵ شهرستان بهار در دوره سوادآموزی ۲۲۰ نفر، در دوره انتقال ۹۶ نفر و دوره تحکیم ۴۰ نفر است که در آموزش هستیم.
سعیدی در پایان از برگزاری جشن ستارگان با همکاری شهرداران و شوراهای اسلامی شهرهای بهار و صالح‌آباد خبر داد و گفت: این جشن برای تقویتی مباحث کنکوری است که هر ساله در شهرستان برگزار می‌شود.

نماینده مجلس در جشن دانش‌آموختگی ملایری عنوان کرد:

اشتغال مهمترین دغدغه فارغ‌التحصیلان ملایری

ملایر- خبرنگار همدان‌پیام: جشن دانش‌آموختگی دانشجویان دانشگاه پیام نور مرکز ملایر برای نخستین‌بار با حضور مسئولان این دانشگاه، نمایندگان مردم ملایر در مجلس شورای اسلامی و معاون عمرانی فرماندار ملایر در حالی برگزار شد که در این مراسم از مقام شامخ شهید حیدر ابراهیم‌خانی، نخستین شهید مدافع حرم این شهرستان -که دانشجوی دانشگاه پیام نور بوده است- با حضور خانواده این شهید تجلیل شد.
نماینده ملایر در مجلس شورای اسلامی در این مراسم که هفته گذشته برپا بود، یکی از افتخارات نظام جمهوری اسلامی پس از انقلاب را توسعه مراکز علمی و دانشگاهی دانست و گفت: البته کاش مسئولان و متولیان امر همزمان با این فکر بلند و عالی در بحث ایجاد اشتغال برای فارغ‌التحصیلان متناسب با رشته‌های دانشگاهی همفکری کنند.
محمد کاظمی افزود: می‌دانیم مهمترین دغدغه همه کسانی که امروز فارغ‌التحصیل می‌شوند، این خواهد بود که فردا در بازار کار آینده شغلی متناسب با مدرک برایشان به وجود خواهد آمد یا خیر که البته من می‌گویم خیر.
وی اظهار کرد: ما متولیان امر نتوانستیم آنچنان که شایسته و بایسته این ملت سرافراز بوده، رفع مشکل کرده و بتوانیم دغدغه‌هاشان را به اتمام برسانیم و نتوانسته‌ایم آنگونه که باید برای بازار کار تلاش کنیم.
کاظمی تأکید کرد: البته در نگاه به زندگی و کار بین کسی که دیپلمه یا زیر دیپلم است و کسی که لیسانس و فوق لیسانس دارد تفاوت است و همین که سطح آگاهی جامعه بالاست بسیار خوب است.
دیگر نماینده مردم ملایر در مجلس شورای اسلامی هم ضمن قدردانی از حرکت دانشگاه پیام نور ملایر در تجلیل از شهید ابراهیم‌خانی اظهار کرد: امروز باید به همه حاضران در مراسم و بویژه خانواده شهید ابراهیم‌خانی برای آزادی حلب تبریک گفت که دنیا را متأثر از خود کرده و سینه‌ها سپر شد تا حلب آزاد شد.
حجت‌الاسلام احد آزادیخواه با تأکید بر اینکه امنیت و آرامش امروز ما مدیون شهداست، از دانشجویان خواست در زندگی هویتمان را از بین نبریم، ایرانی، اسلامی و انقلابی بودن ما مشخص است، همچنین همیشه به خانواده پایبند باشید؛ زیرا پایبندی به خانوداده رمز موفقیت است و همچنین تا می‌توانید به خودتان برای آینده امید دهید که امروز دست‌های پلیدی در کار است تا بچه‌های ما را ناامید معرفی کنند.
رئیس دانشگاه پیام نور ملایر هم با بیان اینکه شهید حیدر ابراهیم‌خانی در سال ۹۴ از دانشگاه پیام نور ملایر فارغ‌التحصیل شدند، اظهار کرد: ایشان به ما یاد دادند که فارغ‌التحصیل شدن انتهای کار نیست و هنوز راه برای ما باز است و باید امتحان خود را پس دهیم.
مرتضی مرادی با اشاره به اینکه نخستین‌بار است که جشن فارغ‌التحصیلی در دانشگاه پیام نور ملایر برگزار می‌شود، گفت: فارغ‌التحصیلی انتهای بحث علم و یادگیری نیست؛ چراکه علم و دانش مرزی نمی‌شناسد. فارغ‌التحصیلی گذر از یک مرحله و وارد شدن به مرحله جدید از زندگی است که باید آموخته‌ها را به کار گرفت.
وی ابراز امیدواری کرد فارغ‌التحصیلان امروز و آینده‌سازان فردای جامعه ما بتوانند از قدرت خلاقیت خود استفاده کرده است و اسیر سیستم‌های بوروکراسی نشوند و همچنین اخلاق‌مدار باشند.

آدینه

وحدت، زمینه‌ساز پیروزی مسلمانان است

پیروزی جهان اسلام با حفظ وحدت و اتحاد در عرصه جهانی فراهم است و دشمنان امروز در اوج ضعف هستند.
امام‌جمعه ملایر در خطبه‌های نماز جمعه شهرستان همچنین با اشاره به اقدام رئیس‌جمهوری در صدور دستورالعملی به سازمان انرژی اتمی مبنی بر مطالعه و بررسی ساخت پیشران حمل‌ونقل هسته‌ای و غنی‌سازی بالا برای به دست آوردن سوخت پیشران هسته‌ای، گفت: این دستور بازتاب خوبی در عرصه جهانی داشت و با عمل به آن تحول عظیمی را در صنعت حمل‌ونقل دریایی شاهد خواهیم بود.
به گزارش ایرنا، حجت‌الاسلام محمدباقر برقراری با اشاره به فرا رسیدن سالروز شهادت دکتر مفتح، وی را نماد وحدت حوزه و دانشگاه دانست و بیان کرد: وحدت حوزه و دانشگاه یک امر ضروری است و باید در عرصه سیاسی و فرهنگی وحدتی جدایی‌ناپذیر ایجاد شود؛ چراکه هدف دشمن ایجاد تفرقه بین این دو نهاد است.
وی همچنین با اشاره به ۲۶ آذر روز ایمنی حمل‌ونقل کشور، ایمنی را یکی از دغدغه‌های جامعه برشمرد و افزود: مسئولان و رانندگان باید در تضمین سلامت مسافران و مردم وجدان کاری داشته باشند.

کوتاه از شهرستان

بیماران محروم روستایی نهاوند رایگان درمان شدند

ویزیت و درمان بیماران محروم روستایی در شهرستان نهاوند رایگان بود.
فرمانده سپاه ناحیه نهاوند در گفت‌وگو با فارس اظهار کرد: برای اجرای طرح محرومیت زدایی در مناطق محروم هرازچند گاهی توسط جامعه بسیج پزشکان نهاوند با حضور در مناطق محروم روستایی اقدام به اجرای طرح ویزیت رایگان می‌شود.
کامران کریمی افزود: در این طرح تلاش می‌شود تعدادی از پزشکان متخصص هم در محل روستاها حضور داشته باشند تا نسبت به درمان بیماران نیازمند اقدام کنند.
وی با اشاره به اینکه توسط بسیجیان اقدام به اجرای پروژه‌های محرومیت‌زدایی در مناطق محروم می‌شود، افزود: طرح ویزیت رایگان با حضور کادر بهداشتی و درمانی جامعه بسیج پزشکان از جمله این طرح‌هاست که با وجود سرمای زیاد و بارش برف در ارتفاعات مشرف به روستاهای تازناب تاف، تازناب تپه و تازناب محمدجعفر با حضور کادر بهداشتی و درمانی اقدام به درمان بیماران ساکن این روستاها شد.
فرمانده سپاه ناحیه نهاوند ادامه داد: در این روستاها که در دورترین نقطه شهرستان نهاوند و در مناطق کوهستانی قرار دارند، بیش از ۱۹۲ خانوار زندگی می‌کنند که تلاش شد همه بیماران این روستاها ویزیت شوند.
کریمی بیان کرد: این طرح در تمام مناطق شهرستانی و در روستاهای محروم در طول سال اجرا می‌شود و بیماران نیازمند به درمان در مراکز تخصصی به صورت رایگان درمان می‌شوند.

شناسایی ۳۰ فقره پرونده تغییر کاربری اراضی رزن

۳۰ فقره پرونده تغییر کاربری غیرمجاز اراضی کشاورزی در شهرستان رزن شناسایی شده‌اند.
مدیر جهادکشاورزی شهرستان رزن در گفت‌وگو با فارس گفت: حکم قلع‌وقمع ۵ پرونده تغییر کاربری غیرمجاز در نخستین فرصت با هماهنگی مراجع قضایی اجرا خواهد شد.
محمود فتحی اظهار کرد: امسال برای حفظ و صیانت از اراضی زراعی و کشاورزی و اجرای قانون حفظ کاربری اراضی زراعی و باغ‌ها، اداره امور اراضی مدیریت جهادکشاورزی شهرستان رزن تاکنون موفق به شناسایی ۳۰ فقره پرونده تخلف تغییر کاربری غیرمجاز شده است.
وی با اشاره به بازنگری پروانه ۶ روستا در شهرستان، بیان کرد: تعداد مجوزهای صادره از کمیسیون تبصره (۴) ماده یک، ۲۵ مورد بوده است.

خسارت شدید گلخانه‌های ملایر بر اثر سرمازدگی

اکثر گلخانه‌های منطقه ملایر بر اثر سرمازدگی، دچار خسارت‌های فراوان از ۱۰ تا ۱۰۰ درصد شده‌اند.
مدیر جهادکشاورزی شهرستان ملایر در گفت‌وگو با ایسنا گفت: با توجه به سرمازدگی در اواخر آبان‌ماه و اوایل آذرماه امسال در شهرستان ملایر و کاهش و افت شدید دما در منطقه متأسفانه خسارات قابل توجهی به بخش باغبانی بویژه گلخانه‌ها وارد شده است.
غلامحسین تقوی افزود: بر اساس برآورد خسارات کارشناسان این شهرستان، سرشاخه‌های درختان تعدادی از باغات در منطقه دچار سرمازدگی شده که قابل ملاحظه نبوده است.
وی با بیان اینکه در بخش زراعت خساراتی به گندم و کلزا وارد شده، عنوان کرد: در بخش کلزا میزان خسارت بین ۱۰ تا ۷۵ درصد و در بخش گندم دیم میزان خسارت ۷ هزار و ۵۰۰ هکتار به طور میانگین ۳۵ درصد بوده است.

الووو پیام

ایمیل ——— mardomi@hamedanpayam.com
پیامک ——— ۱۰۰۰۶۰۶۶
تلفن و پیام‌گیر ——— ۳۸۲۷۹۰۴۰ - ۰۸۱

مسکن گران می‌شود یا نمی‌شود. بنده ۲ ماه است که برای خرید یک خانه ۶۰ متری در به در پیگیر هستیم تا با موجودی کم خودمان، وامدار هم باشد. ۷۰ میلیون تومان نقد دارم که تا الان نتوانسته‌ام منزل مناسبی پیدا کنم.
۳ راهکار وام مسکن، خرید اوراق و خانه‌های وامدار از راهکارهای من است که هر کدام یک داستان دارد... لطفاً این بازار بی‌دروپیکر بازار مسکن را سامان دهید که هر یک ساز خودش را می‌زند.
نام محفوظ

بیست‌وسومین جشنواره بین‌المللی کودک و نوجوان تمام شد. اما من در این استان ساکن هستم و خبر خاصی نبود تا اینکه روزنامه شما را خواندم. در برخی سایت‌ها و فضاهای مجازی خبرهایی می‌دیدیم. در مجموع فکر می‌کنم حال‌وهوای گذشته را نداشت و اوضاع خوب نبود.
امیدوارم با تحلیل خاص خودتان، شرایط را شرح دهید تا نواقص را برطرف کرده و بمب انرژی را نه‌تنها در استان همدان بلکه در کل کشور ترکاند.
من که انرژی خاصی دریافت نکردم.
تماس تلفنی

مشکل درمانگاه تأمین اجتماعی تویسرکان چه زمانی حل می‌شود؟
شهروندان تویسرکانی برای نبود پزشک معالج و متخصص در این درمانگاه گلایه دارند.
همچنین ویزیت بیماران در صف‌های طولانی و خلاصه کردن نسخه‌های پزشکان، برخورد ناصحیح پرسنل درمانگاه تأمین اجتماعی و دندانپزشکی و تزریقات هم درد دیگری است.
در کل می‌توان گفت درمانگاه تأمین اجتماعی تویسرکان روال کاری خدمت‌رسانی خوبی را انجام نمی‌دهد. جز افراد معدودی از پرسنل، بقیه پرسنل با خشم و تندی جوابگوی قشر روستایی و شهری هستند و تکریم ارباب‌رجوع در این سازمان گویی فراموش شده است.
شهروند تویسرکانی

خبر

فعالیت ۵ مرکز نگهداری معلولان در نهاوند

۵ مرکز نگهداری معلولان در شهرستان نهاوند فعالیت دارند.
رئیس بهزیستی شهرستان نهاوند در گفت‌وگو با خبرنگار مهر گفت: از این تعداد مراکز نگهداری معلولان در شهرستان نهاوند ۴ مرکز روزانه و یک مرکز شبانه‌روزی در حال فعالیت هستند.
داریوش سلگی با اشاره به مجتمع خاتم که به فعالیت‌های مددکاری می‌پردازد، افزود: در این مرکز به ۵۵۸ معلول خدمات مددکاری ارائه می‌شود که به ازای هر نفر مبلغ ۱۰۰ هزار ریال به این مرکز از طریق سازمان بهزیستی یارانه داده می‌شود.
وی ادامه داد: مرکز شبانه‌روزی فاطمه‌الزهرا که معلولان دختر بالای ۱۴ سال در آن نگهداری می‌شوند به ازای هر نفر از معلولان ماهانه ۵۱۰ هزار تومان یارانه پرداخت می‌شود.
رئیس بهزیستی شهرستان نهاوند با اشاره به مرکز نگهداری پویا نهاوند که به صورت ترکیبی زیر ۱۴ سال از معلولان نگهداری می‌کنند، بیان کرد: در این مرکز ۳۳ معلول نگهداری می‌شود که به ازای هر معلول ۳۸۰ هزار تومان یارانه دولتی به مرکز داده می‌شود.
وی گفت: مرکز حرفه‌آموزی قائم نیز از دیگر مراکز نگهداری پسران است که معلولان ذهنی بالای ۱۴ سال را نگهداری می‌کند.
سلگی با بیان اینکه در مرکز حرفه‌آموزی قائم ۳۳ معلول حضور دارند و به ازای هریک از این معلول‌ها ماهانه ۳۴۰ هزار تومان یارانه پرداخت می‌شود، عنوان کرد: دیگر مرکزی که در شهرستان به معلولان ویزیت‌دهی انجام می‌دهد مرکز ویزیت حریم مهر است که خدمات مددکاری، مشاوره مددکاری در منزل انجام می‌دهد.
رئیس اداره بهزیستی نهاوند افزود: به این مرکز هم به ازای ارائه خدمات ویزیت در منزل ماهانه ۱۳۵ هزار تومان یارانه پرداخت می‌شود.
وی با اشاره به مناسب‌سازی ۹ باب منزل مسکونی معلولان در شهرستان گفت: با اعتباری که سازمان بهزیستی در این خصوص اعطا می‌کند، تاکنون ۹ بابا منزل مسکونی در شهرستان با اعتبار ۱۴۰ میلیون ریال مناسب‌سازی شده است.
سلگی افزود: در صورت اختصاص اعتبار در آینده هم این مهم با اولویت‌بندی انجام‌شده به پیش خواهد رفت و منازل معلولان مناسب‌سازی خواهند شد.

برگزاری نخستین جشنواره ایده‌های بشردوستی به میزبانی ملایر

بهمن‌ماه امسال نخستین جشنواره استانی ایده‌های بشردوستی به میزبانی شهرستان ملایر برگزار می‌شود.
رئیس جمعیت هلال‌احمر شهرستان ملایر در گفت‌وگو با ایسنا در این‌باره گفت: این حرکت فرهنگی، اجتماعی به همت معاونت جوانان جمعیت هلال‌احمر استان همدان و ملایر برگزار خواهد شد.
وحید عرفانی با بیان اینکه مهلت ارسال آثار تا ۳۰ دی‌ماه است، یادآور شد: از علاقمندان دعوت می‌شود ایده‌های خود را با توجه شرایط مربوطه در فرم ویژه نوشته و به دبیرخانه جشنواره در مرکز امور جوانان هلال‌احمر، واقع در خیابان شهدا، روبه‌روی بانک ملت ارسال کنند.

پیام تاریخ، تمدن و فرهنگ مادستان
The Message Of Madestan's History & Civilization & Culture
روزنامه همدان پیام
۴
دوشنبه ● ۲۹ آذرماه ۱۳۹۵ ● شماره ۲۸۰۴
ایران و جهان
siasat@hamedanpayam.com

دولت

قرارداد با ایرباس این هفته نهایی می‌شود

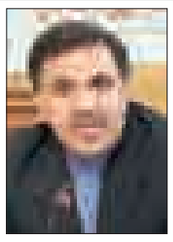

وزیر راه‌وشهرسازی با بیان اینکه مذاکرات ایران ایر با شـرکت ایرباس این هفته به پایان می‌رسـد، گفت: انتظار داریم قرارداد نهایی در این هفته به امضا برسد. به گزارش ایرنا عباس آخوندی افزود: بعد از امضای قرار ایران ایـر با ایرباس، جزئیات آن اعلام می‌شود. با اجرایی شـدن برجام و لغو تحریم‌ها، شرکت هواپیمایی جمهوری اسـلامی ایران موفق شـد که با ایرباس برای خرید ۱۱۸ فرونـد هواپیما و با بوئینگ برای خرید حدود ۱۰۰ هواپیما به توافق برسد، ضمن اینکه ایران ایر در قراردادی دیگر خرید ۲۰ فروند هواپیمای ۷۰ نفره از یکی از شرکت هواپیمای ای.تی.آر (ATR) از زیرمجموعه ایرباس در دستور کار خود قرارداد.

خبر

منشور حقوق شهروندی امروز رونمایی می‌شود

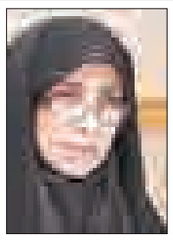

دستیار رئیس‌جمهوری در امور حقوق شهروندی گفت: دکتر حسن روحانی رئیس‌جمهوری دوشنبه از سند منشور حقوق شهروندی رونمایی می‌کند.
الهام امیـن‌زاده در گفت‌وگو با ایرنا افزود: ۳ سـال درباره این سـند کار مطالعاتی بسیاری انجام شده و سعی کرده‌ایم فرهنگ شهروندی گفتمان قالب در کشور شود. وی ادامه داد: در مورد این سند بین قوای ۳گانه و اقشار مختلف مردم اشتراک دیدگاه وجود دارد و رئیس‌جمهوری از سـند نهایی رونمایی خواهند کرد و این سند به ملت ارائه خواهد شد.به گفته امین‌زاده، در آیین رونمایی از سند منشور حقوق شهروندی، اقشار مختلف مردم، سازمان‌های مردم‌نهاد و حقوقدانان حضور خواهند داشت.

خبر

موافقت دولت با تعطیلی روز هشتم ربیع‌الاول

نمایندگان مجلس شورای اسلامی جهت تأمین نظر شـورای نگهبان موادی از لایحه احکام دایمی برنامه‌های توسـعه اصلاح کردند و بر این اسـاس دولت با تعطیلی روز هشتم ربیع‌الاول موافقت کرد.
به گزارش ایرنا، نمایندگان مجلس شورای اسلامی در جلسه علنی با اصلاح موادی از لایحه احکام دایمی برنامه‌های توسعه کشور جهت تأمین نظر شورای نگهبان موافقت کردند.شورای نگهبان با تعطیلی سالروز شهادت حضرت امام حسن عسکری(ع) و آغاز امامت حضرت ولی عصر(عج) به عنوان تعطیل رسمی به دلیل وجود بار مالی و براساس اصل ۷۵ قانون اساسی مخالفت کرد و این بند از لایحه را برای بررسی بیشتر به مجلس بازگردانده بود.

خبر

بادامچیان، کاندیدای جامعه جوانان برای معرفی به ائتلاف اصولگرایان

دبیرکل جامعه جوانان متحد اسلامی از معرفی اسدا... بادامچیان به عنوان کاندیدای تشکل متبوعش خبر داد.
به گزارش ایسـنا امیرمیثـم نیکفر، دبیرکل جامعـه جوانان متحد اسـلامی با اشاره به برنامه‌های تشـکل متبوعش در انتخابات سال ۹۶، اظهار کرد: جامعه جوانان متحد اسـلامی برای انتخابات سال آینده معیارهایی همچون رجل سیاسی و مذهبی بودن، داشتن سابقه مبارزاتی قبل از انقلاب، سابقه فعالیت سیاسی قبل و بعد از انقلاب، مـورد تأیید امام خمینی و بزرگان صـدر انقلاب، مورد تأیید مقام معظم رهبری، شناخت واقعی نیروهای انقلابی اعم از قبل و بعد از انقلاب، آشـنایی کامل به آرمان‌های انقلابی و حکومت اسلامی از جمله این ویژگی‌ها و معیارها است.
وی ادامه داد: بر اسـاس بررسـی‌هایی که تاکنون در شـورای مرکزی انجام شـده چندین نفر واجد شـرایط قـرار گرفتند که آقای اسدا... بادامچیان بیشترین مطابقت با معیارهای مطرح شده را دارند.
دبیرکل جامعه جوانان متحد اسلامی تصریح کرد: بر همین اساس به احتمال قوی ایشان به عنوان کاندیدای جامعه جوانان متحد اسلامی به شـورای ائتلاف اصولگرایان و جبهه پیروان خط امام و رهبری معرفی می‌شود.
نیکفر با بیان اینکه امروز خوشبختانه وحدت و آرایش بسیار خوبی در بین جریان انقلابی و اصولگرا ایجاد شده، گفت: با تجمیع سایر نیروها در این جریان می‌توان به وحدت بیشتری در انتخابات سال ۹۶ دست یافت.
وی تأکیـد کرد: جامعه جوانان متحد اسـلامی نیز هم چون دیگر احـزاب عضو جبهه پیروان خط امـام رهبری وحدت حول محور جامعه روحانیت مبارز را پذیرفته و به آن اعتقاد دارد.

اصلاح قانون شوراها و شهرداری‌ها در فراکسیون مدیریت شهری مجلس بررسی می‌شود

عضو فراکسیون مدیریت شـهری و روستایی مجلس شورای اسلامی از تدوین برنامه‌ای برای اصلاح قانون شوراها و شهرداری‌ها در این فراکسیون خبر داد.
اردشیر نوریان در گفت‌وگو با ایرنا افزود: درحالی که قانون شوراها و شهرداری‌ها از ۶۰ سال گذشته تاکنون به‌روزرسانی نشده مشخص است که این قانون نیز منطبق با نیازهای روز جامعه نیست.
وی بی‌توجهی به منابع پایدار شـهری را از کاسـتی‌های این قانون دانسـت و گفت: شـهرداری‌ها منابع مالی پایـداری ندارند و این موضوع سـبب شده زمانی که منابع شهرداری کاهش یابد این نهاد با مشکلاتی روبه‌رو باشد.
نوریان بـا بیان اینکه مدیریت شـهری باید تحـت یک مدیریت سیسـتمی قرار گیرد، تصریح کرد: این در حالی است که هم‌اکنون مدیریت شـهری به شـکل سیستمی اداره نمی شـود و هر نهاد و اداره‌ای رویه خود را انجام می‌دهد.
نماینده مردم شهرستان‌های شهرکرد، بن و سامان در مجلس شورای اسـلامی افزود: قوانیـن و مقررات موجود ناقص اسـت و تلاش می‌شـود تا در فراکسیون مدیریت شهری با بررسی زوایا و جوانب لازم برای مدیریت شهری قانون موجود را اصلاح کرد.

اطلاح‌طلبان اینبار با سختگیری بیشتری لیست‌های انتخاباتی را تهیه می‌کنند

عضو حزب اتحاد ملت گفت: در انتخابات شورای‌های شهر و روستا افراد باید بر اساس تخصص در لیست قرار بگیرند.
علـی تاجرنیا در گفت‌وگـو با ایلنا، درباره فعالیت شـورای عالی سیاسـتگذاری اصلاح‌طلبان گفت: کمیته‌های ۴گانه شـورای عالی سیاستگذاری اصلاح‌طلبان شکل گرفته، آیین‌نامه‌ها نیز تدوین شده و جلسات اسـتانی به طور مستمر برگزار می‌شود تا بتوانیم به یک جمع‌بندی برای انتخابات ریاسـت‌جمهوری و همچنین شـورای اسلامی شهر و روستا برسیم.
او در ادامـه با بیان اینکه متأسـفانه اصلاح‌طلبان از سـوی دولت بی‌مهری قـرار گرفته‌اند، عنـوان کرد: باتوجه بـه تلاش‌هایی که صورت گرفت، توقع می‌رفت در بدنـه دولت از اصلاح‌طلبان نیز استفاده شود اما متأسفانه آنطور که باید و شاید این امر محقق نشد.
این فعال سیاسـی اصلاح‌طلب در پاسـخ به این سـؤال که آیا در انتخابات شوراها شاهد ازدیاد کاندیداهای اصلاح‌طلب خواهیم بود یـا خیر گفت: طبیعتاً با رد صلاحیت‌هـای که در انتخابات مجلس صورت گرفت ما یک حضور ترکیبی از نیروها را خواهیم داشـت؛ زیرا کسانی که از میدان اسفند ۹۴ کنار گذاشته شدند در شوراهای اسلامی شهر و روستا کاندیدا خواهند شد.
تاجرنیا با اشـاره به اینکه تعدد نامزدهـا باعث محدودیت انتخاب می‌شـود، گفت: به نظر می‌رسـد ایـن بار جریـان اصلاحات با سختگیری بیشـتری افراد را انتخاب کند. درسـت است که ازیاد نامزدهای انتخاباتی یک امر مثبت برای ما تلقی می‌شود، اما یکسری معضلات و مشـکلاتی هم دارد که یکی از آنها انتخاب فرد اصلح است.
او در ادامه افزود: شـورای عالی سیاسـتگذرای اصلاح‌طلبان باید این بار افراد متخصص را در لیسـت قـرار دهد؛ زیرا مباحث فقط در شـوراهای اسلامی شهر و روستا سیاسـی نیست، بلکه مسائل فرهنگی، اجتماعی و اقتصادی نیز مطرح است.
این عضو حزب اتحاد ملت تأکید کرد: درسـت اسـت که افراد بر اساس تخصص‌هایشان انتخاب می‌شوند، اما کسانی در لیست قرار می‌گیرند که رویکرد اصلاح‌طلبانه داشته باشند.

صالحی پس از دیدار با آمانو:

ایران ناقض برجام نخواهد بود

▪ دستمان بسته نیست

رئیس سازمان انرژی اتمی ایران با بیان اینکـه گلایه‌های خود را بـه آمانو منتقل کردیـم تصریح کرد: ایـران ناقض برجام نخواهد بود ولی دسـت ما هم بسته نیست و هر اقدامی که مقتضی باشد خواهیم کرد.
علی‌اکبر صالحی، رئیس سـازمان انرژی اتمی پس از دیدار و گفت‌وگو با یوکیا آمانو مدیرکل آژانس بین‌المللی انرژی اتمی در محـل این سـازمان و در جمع خبرنگاران گفت: این چندمین‌بار اسـت آقای آمانو به کشـور ما تشریف می‌آورند، صحبت‌های خوب و مفصلی با هم داشتیم، در خصـوص مسـائل مربوط به همـکاری ایـران و آژانس با یکدیگـر صحبت کردیـم روابط و همکاری‌هایمـان را تا بـه امروز مرور کردیم. گزیده اظهارات علی‌اکبر صالحی را به نقل از فرارو در ادامه می‌خوانیم:
– خوشـبختانه گزارش‌هـای آژانـس از بعـد از اجـرای برجام تـا به امروز گزارش‌هایـی بوده کـه در آن مطالب مربـوط به التـزام ایران بـه تعهداتش منعکس شده و این نکته بسیار مهمی است که جمهوری اسـلامی ایران هر آنچه را که وعده داده اسـت عمل کرده و این مطلب در گزارش‌های آژانس منعکس شده است.
– در خصوص آب سـنگین، اورانیوم‌های غنی شـده و ذخایر آن، تحقیق و توسعه و دیگر مطالب با آقای آمانو صحبت کردیم.
– با توجـه به فرمان روحانی به سـازمان انـرژی اتمی و وزارت خارجـه در مورد محتـوای آن فرمـان هـم صحبت شـد، بخصوص درباره پیشـران‌ها صحبت‌هایی داشـتیم که به چه صورت ایـن کار انجام می‌شـود و چه تعهداتی ما در قبال آن در چارچوب آژانس خواهیم داشت.

▪ گزارش‌هایـی که تا امروز آژانس داده مبنی بر پایبندی ایران بوده است.

– (در پاسـخ به سـؤالی در مورد دستور رئیس‌جمهور برای تحقیق و تولید پیشران‌ها و اینکـه در دیدار با آمانو این بحث مطرح شـد) در مورد این موضوع سه ماه فرصت داریم که این مسـأله را بررسی کنیم و این مسأله ساده‌ای نیسـت که بخواهیم امروز تصمیم بگیریم و فردا عملیاتی کنیم.
– این بحث بسـیار مهم فنی است، ولی به طور معمول غنای این محرک‌ها از ۵ درصد کمتر و تا ۹۰ درصد هم هست و این بسته به نوع محـرک دارد که برای چه منظور و مدت زمانی استفاده شود، مثلاً شما تعویض سوخت را طولانی بکنید غنا بالا می‌رود و اینها مطالب تخصصی و فنی اسـت که ما قطعـاً در چارچوب برجام و در چارچوب موافقتنامه‌های پادمانی آنها را انجام خواهیم داد و خارج از آن کاری انجام نخواهیم داد.
– مـا ۳ ماه زمـان داریم که بررسـی‌های اولیـه را در این خصـوص انجام دهیم و بعد نتیجه آن را در گزارشـی خدمت آقای رئیس‌جمهور تقدیم کنیم.
– (آیـا می‌توان این اقدام ایـران را اقدامی متقابل با اقدام آمریکا تلقی کنیم؟) پیش‌تر هم به رسـانه‌ها گفته‌ام اگـر من مطلبی را می‌گویم حتماً دقیـق می‌گویم؛ ولی به هر حال دسـت ایران بسـته نیست و پل‌های پشـت سـرش را خراب نکـرده و ما هر اقدامی که مقتضی باشـد و مسئولان نظام تصمیـم بگیرند، بـرای عملیاتی کردن آن آمادگی داریم.
– ما در شـرایطی هسـتیم که طرف مقابل متوجه پیام ما شـده و می‌دانـد که پیام ما پیامی جدی است.
– (در پاسـخ به این سـؤال که آیا اقدام ما طرف مقابـل را از اقدام نقض برجام خود منصرف می‌کند یا خیر و بازدارندگی لازم را دارد؟) طرف مقابل پیـام ما را گرفته و شـما به همین میزان بسنده کنید و مطمئن باشـید آنچه من می‌گویم حسـاب شده و دقیق است.
– با آمانو مـروری بر تمـام توافقاتی که تاکنون داشـته‌ایم کردیم و نظرات خود را دادیم و آنها هم نظرات خود را به ما گفتند و گله‌های خود را نیز مطرح کردیم. یکی از گله‌های ما این بود که ۱۳۰ تن آب سنگینی که در گزارش گفته شـده ۱۰۰ کیلو اضافه شـده، گفتم در مقابل ۱۳۰ هزار کیلو ۱۰۰ کیلو اصلاً معنا دارد! این نشـان می‌دهد که مقداری باید دقت شود.
– در بـر جام آمده ما تولیـد بیش از ۱۳۰ تن آب سـنگین را در معرض فروش برای خریدار بالقـوه بین‌المللی قرار دهیم و این عین عبارت برجام است، پس ما می‌توانیم بیش از ۱۳۰ تن داشـته باشـیم و آن را در معرض فروش قرار می‌دهیم.
– تأکید ما این اسـت که آژانس باید واقعاً بی‌طرفانه عمل کند و خوشـبختانه در بعد فنی ما مطالبمان کاملاً روشـن است و اگر غرض سیاسـی در میان نباشد ما مشکل خاصی نخواهیم داشت.
سـفر آمانو سفر بسـیار مهمی است؛ چراکه ایشـان از مقامـات مختلف ما شـرایط ایران را برای برپا نگه داشتن برجام خواهند شنید.
– ما بارها اعـلام کرده‌ایم و مقام معظم رهبری هم فرموده‌انـد که ما به عهدی که بسته‌ایم وفادار خواهیم ماند و ما ناقض عهد نخواهیم بود، مگر اینکه طرف مقابل اقدام به این کار کند و هر کدام از این مطالب هم پیام روشنی دارد.
– (در پاسخ به این سؤال که آیا هدف از سـفر آمانو، آوردن پیامی از سوی آمریکا بود؟) خیر؛ ما در خصوص پیشـران‌ها به طـور مفصل صحبت کردیـم؛ اینکه اگر برای مقاصد تجاری باشـد به یک گونه و اگر برای مقاصد نظامی باشـد به نحو دیگـری اسـت و چارچـوب توافقنامه پادمانی تعیین می‌کند چه چارچوبی باید باشـد و ما قطعاً در چارچوب آن شرایط عمل خواهیم کرد.

ایـران به تعداتـش در اجرای برجام به خوبی عمل کرده است

مدیـر کل آژانس بین‌المللـی انرژی اتمی تأکید کرد: ایـران در اجرای تعهداتش در چارچوب برجام به خوبی عمل کرده است.
بـه گزارش ایسـنا، یوکیا آمانـو پس از دیدار با علی اکبر صالحی رئیس سازمان انرژی اتمی در نشستی خبری ملاقات با صالحی را خـوب توصیف کرد و گفت کـه این گفت‌وگـو در چارچوب برجام انجام شد.

ممانعت لاریجانی از تصمیم عجیب فراکسیون امید

رئیس مجلس شـورای اسـلامی پس از اطلاع از تصمیم یکباره فراکسـیون امید برای رد کلیات لایحه برنامه ششم توسعه، به آنـان یادآوری کرد کـه این تصمیم به معنای بایگانی شدن برنامه ششم است.
به گزارش مهر، در جلسه علنی مجلس شـورای اسـلامی و در جریان بررسی کلیات لایحه برنامه ششـم توسعه که از امروز در دسـتور کار قرار گرفته است، زمزمه‌هایی مبنی بر مخالفت فراکسیون امیـد مجلس بـا این لایحـه و تصمیم برای رد کلیات آن مطرح شد که باعث واکنـش پیش‌دسـتانه علـی لاریجانی رئیس مجلس شد.
ماجـرا از ایـن قـرار بود کـه اعضای فراکسـیون امید صبح امروز در جلسـه مشـترک بـا محمدباقر نوبخـت رئیس سـازمان برنامـه و بودجـه کشـور، دیدگاه‌های خود را درباره محتوای لایحه برنامه ششم با وی در میان گذاشته و در نهایت تصمیم به رد کلیات لایحه گرفته بودند؛ به گفته بهرام پارسـایی سخنگوی این فراکسـیون، «موادی در کمیسـیون تلفیـق مجلس بـه لایحه برنامه ششـم توسـعه اضافه شـده که نیاز به اصلاح دارد؛ بـرای مثـال در کمیسـیون تلفیق ۵۸۵ هزار میلیارد تومان بودجه جاری به برنامه توسعه ششم اضافه شده که مغایر اصول اقتصاد مقاومتی است.»
همچنین هنگام صحبت مخالفان و موافقان بـا کلیات لایحه، هنگامـی که محمدعلی وکیلی نماینده اصلاح طلب تهران به عنوان مخالف صحبت و به ایرادات لایحه اشاره می‌کرد، لایجانی خطـاب به وی و برخی نمایندگان یادآور شـد کـه رد کلیات این لایحه، به معنای بازگشت آن به کمیسیون تلفیق نیست.
وی خاطرنشـان کرد: اگر کلیات لایحه را رد کنید، بایگانی و از دسـتور کار خارج می‌شـود؛ یعنی دوباره دولـت باید لایحه بیاورد.
رئیس مجلس شورای اسلامی تأکید کرد: به جای رد کلیات لایحه، به آن رأی بدهید و در بررسی جزئیات، اشکالات را برطرف کنید.
پس از این سخنان رئیس مجلس، جمعی از نمایندگان عضو فراکسیون امید در گوشه‌ای از صحن دور هم جمع شـده و مشـغول صحبت شدند؛ در نهایت، یکی از اعضای این فراکسیون اعلام کرد که به کلیات رأی می‌دهند، اما در بررسـی جزئیات نظرات خود را اعمال خواهند کرد.

انتقاد تند وزیر بهداشت از هجمه‌ها به طرح تحول نظام سلامت:

در آستانه انتخابات، باید پوستمان کلفت‌تر شود

▪ به آقابالاسر و پدرخوانده نیاز نداریم

وزیر بهداشـت با انتقـاد از هجمه‌هایی که علیه برنامه‌های وزارت بهداشـت اعمال می‌شـود، گفت: پشـت چنین برنامه‌هایی هم‌لباس‌های خودمان هسـتند که در گذشته مسـئولیت داشـته و کارنامه غیرقابل قبولی از خودشـان به جای گذاشتند، اما اکنون در حال تغییر مسـیر ارائه خدمات هستیم و در این مسیر به آقابالاسر و پدرخوانده و کسانی که در گذشته در مقدرات بهداشت و درمان حاکم بودند، نیازی نیست.
به گزارش ایسنا، دکتر سیدحسن هاشمی در اجلاس معاونان بهداشت دانشگاه‌های علوم پزشکی سراسر کشور درباره برخی حاشیه‌ها که برای وزارت بهداشت ایجاد کرده‌اند، گفت: متأسفانه مشکل ما از هم‌لباس‌های خودمان و از داخل خود جامعه پزشـکی است. وی با اشاره به برخی برنامه‌های صداوسیما جهت تخریب وزارت بهداشت گفت: پشت چنین برنامه‌هایی نیز هم‌لباس‌های خودمان هستند که در گذشته هم مسئولیت داشته و کارنامه غیرقابل قبولی از خودشان به جای گذاشتند. این در حالی اسـت که اکنون در حال تغییر مسیر ارائه خدمات هستیم و در این مسیر به آقابالاسر و پدرخوانده و کسانی که در گذشته در مقدرات بهداشـت و درمان حاکم بودند، نیازی نیست و جایی برایشان وجود ندارد و این حرف‌ها نیـز تلاش‌های نهایی این افراد است. هاشمی با اشاره به صحبت‌های معاون بهداشت خود مبنی بر تشـابه حکایت این روزهای وزیر بهداشت با سریال مختار نامه گفت: در سـریال مختار دیدیم که مختار در آن قله به افرادش گفت. اگر نجنگید شما را به زشت‌ترین شکل ممکن نابود می‌کنند آنها نیز همراهی نکردند و همان بلا بر سرشـان آمد. حال درباره شعار دولت تدبیروامید هم همین موضوع صدق می‌کند. بالاخره مردم در ۲۴ خرداد تصمیم گرفتند و دولتی روی کار آمد، حال عده‌ای لجوجانه می‌خواهند بر طبل سابق خود بکوبند، اما من معتقدم که مردم به دنبال آرامش‌اند و از بگو مگو خسـته شدند و دوست دارند که مسئولانشان مشکلاتشان را حل کنند.
وزیر بهداشـت با اشـاره بـه نزدیک بودن ایـام انتخابات ریاسـت‌جمهوری گفت: در حال حاضر به انتخابات نزدیک می‌شـویم و پوسـتمان باید کلفت‌تر شود؛ چراکه یکی از حوزه‌هایـی که مورد هجمه قرار می‌دهند همین حوزه سلامت است و برخی قلب‌شان مریض است. بنابراین بهترین کار این است کـه ما اقدامات خـود را ادامه دهیم و طرح تحول سـلامت را که هنوز ریشه ندوانده و ممکن اسـت با نسـیمی دچار مشکل شود را پایدار نگه داریم. هاشـمی ضمن انتقاد از خاموش بودن جامعه پزشکی در پاسخ به این هجمه‌ها گفت: همه جامعه پزشکی ساکت هستند و شاید هم مرعوب شده‌اند. در عین حال کسانی از جامعه پزشکی حرف می‌زنند که پایگاهی در بین جامعه پزشـکی ندارند. البته منظور من دفاع از خودمان نیست بلکه صیانت از سلامت مردم است.
هاشمی با بیان اینکه در هیچ دولتی در گذشته برای سلامت هزینه نشده است، ادامه داد: بنابراین این میزان عقب‌ماندگی در حوزه سلامت ناشی از بی‌توجهی در طول ۳ یا ۴ دهه است.

خبر

ایران پاسخ عهدشکنی آمریکا را خواهد داد

رئیس مرکز تحقیقات استراتژیک مجمع تشخیص مصلحت نظام در پاسخ به سؤالی در مورد اقدام متقابل ایران برای مقابله با عهدشکنی آمریکا در قضیه برجام با مثبت ارزیابی کردن اقدام رئیس‌جمهور در این زمینه، گفت: رئیس‌جمهور برای پاسـخ به بدعهدی آمریکا اقدام کرده است و متناسب با شرایط کار پیش خواهد رفت. قطعاً جمهوری اسلامی ایران پاسخ عهدشکنی آمریکا را خواهد داد.
به گزارش ایسنا، علی‌اکبر ولایتی در حاشیه دیدار خود با نماینده ویژه رئیس‌جمهور روسیه اظهار کرد: سرعت تحولات منطقه به صورت عام و تحولات سوریه به صورت خاص اقتضا می‌کند که ایران و روسیه که روابط راهبردی با یکدیگر دارند، در فاصله زمانی کم با هم مشـورت داشته باشند زیرا ایران و روسیه از دولت و ملت سوریه حمایت می‌کنند. اسـتمرار همکاری موفق ایران و روسـیه برای کمک به دولت سوریه ضروری است.
وی در ادامه افزود: پیروزی حلب مهم اسـت ولی کافی نیسـت؛ زیرا هنوز معارضان مسـلح مزدور بیگانگان در جای جای سوریه از جمله تدمر، پالمیرا، رقه و دیرالزور نفوذ کرده‌اند. بنابراین قدم‌های بعدی باید برداشته شـود. این رفت‌وآمدها و مذاکرات مقامات ایران و روسیه هم ضروری اسـت و موجب هماهنگی بیشتر بین مسائل دفاع منطقه‌ای و بین‌المللی می‌شود.
ولایتی با اشاره به اینکه وزرای دفاع ایران، روسیه و ترکیه با یکدیگر در مسـکو ملاقات خواهند داشـت، گفت: قبـل از انجام ملاقات فرسـتاده ویژه رئیس‌جمهور به روسـیه مطالبی را که لازم است به اطلاع ایران می‌رسـاند و در واقع زمینه‌سـاز توفیق این گردهمایی خواهد بود.
رئیس مرکز تحقیقات مجمع تشخیص مصلحت نظام با تأکید بر اینکه اسـتمرار همکاری موفق ایران و روسیه برای کمک به سوریه ضروری است تصریح کرد: زیرا اروپا، آمریکا عوامل منطقه‌ای آنها و حتی سازمان ملـل می‌توانند این پیروزی‌ها را خنثی کنند. به طور مثال آنها در حالی که معارضان در حال خروج از حلب هستند فریاد بشردوستانه می‌زنند و نماینده آمریکا در سازمان ملل با کمال وقاحت اشک تمساح می‌ریزد. در حالی که معارضان به مردم حلب ظلم زیادی کرده‌اند و سر مردم این شهر را بریده‌اند.
وی با اشـاره به ضرورت خروج شیعیان از شهرک‌های محاصره شده همزمان با خـروج معارضان از حلب اظهار کرد: بـه موازات این که معارضان از حلب خارج می‌شـوند باید امکانات برای دسترسـی به شهرک‌نشینان شیعه برقرار شود تا هر امتیازی که داده می‌شود، به موازات آن گام‌هایی برای شهرک‌نشینان شیعه هم فراهم شود نه اینکه همه گام‌ها برداشته شود ولی شیعیان همچنان در محاصره باشند.

تکرار حقوق ملت نه‌تنها زیاد نیست بلکه کم است

رئیـس اتحادیه سراسـری کانون‌های وکلای دادگسـتری ایران (اسـکودا) گفت: رونمایی منشور حقوق شهروندی بسیار مهم و مفید است، اما بدون آموزش جدی و فراگیر محتوای آن، تأثیر و فایده کامل و ویژه را نخواهد داشت.بهمن کشـاورز در گفت‌وگو با ایسنا، درباره منشور حقوق شهروندی که قرار است با حضور رئیس‌جمهور رونمایی شود، گفت: در مورد نفس لزوم چنین منشوری و اینکه چرا بررسی و آشکارسـازی آن این اندازه به طول انجامیده، بحث‌های فراوانی شده است و بنده به سهم خود بارها در این مورد گفته و نوشته‌ام.
کشاورز ادامه داد: هرچند فصل سوم قانون اساسی حقوق مردم ایران را تقریباً به تفصیل بیان کرده است اما قطعاً در جای جای قانون اساسی و بیرون از فصل سوم مطالبی مطرح شده که دربردارنده حقوق مردم–شاید نه با صراحتی که حقوق مندرج در فصل سـوم مورد بحث قرار گرفته است– باشد. در عین حال چه بسا چیزهایی باشد که حق مردم است اما از فرط بداهت و صراحت قانونگذار ورود به آنها را در قانون اساسـی لازم ندیده شده باشد. منشـور حقوق شهروندی می‌تواند آنچه که در فصل سـوم آمده به علاوه موارد اخیرالذکر باشد، البته فراموش نکنیم مردم صاحبان مملکت هستند و حقوقی که دارند حقوقی ذاتی است که خداوند متعال به آنان عنایت فرموده است و دولتمردان و نظام و نهادها و ارگان‌ها همه و همه کارگزاران و خادمان این مخدومان و صاحبان حق هسـتند؛ بنابراین تکرار مطالب مربوط به حقوق ملت هر اندازه هم که باشد نه‌تنها زیاد نیست، بلکه کم است.
وی افزود: اینکه بررسی و بازخوانی و تنقیح و تکمیل این منشور به طول انجامیده هیچ اشکالی ندارد؛ زیرا وقتی از "منشور" صحبت می‌کنیم آن هم منشـوری که حقوق شهروندی را دربر دارد، موضوع شوخی‌بردار نیسـت و هیچ کمبود و رخنه‌ای را در آن نمی‌توان پذیرفت. از این‌رو هرگونه بازخوانی و بررسـی و اصلاح این منشور ولو اینکه زمان برده باشد یا ببرد بلااشکال است.
کشـاورز گفت: واضح است قسـمت‌هایی از این منشور که در فصل سـوم قانون اساسـی آمده در قوانین عادی ضمانت اجرا دارد. مضافاً اینکه ماده ۵۷۰ قانون مجازات اسلامی ضمانت اجرای کلی همه حقوق اساسی مردم را اعلام کرده است اما چه بسا پس از انتشار این منشور به مواردی در آن بر بخوریم که به عنوان حق ملت و مردم اعلام شـده اما فاقد ضمانت اجراست. صرف اعلام این موارد این خاصیت را دارد که صاحبان حق را به تامل و تفکر و مطالبه وادار خواهد کرد. در عین حال اعلام این حقوق گام نخسـت است و برای پیش‌بینی ضمانت اجرای آنها در قوانین عادی که امید است مجلس محترم و دولت در این زمینه اقدام کند. رئیس اتحادیه سراسری کانون‌های وکلای دادگستری ایران (اسکودا) در پایان خاطرنشان کرد: نکته بسیار مهم اینکه رونمایی منشور به تنهایی البته بسیار مهم و مفید است، اما بدون آموزش جدی و فراگیر محتوای آن تأثیر و فایده کامل و ویژه را نخواهد داشـت. این آموزش –همچنان که بارها گفته و نوشته‌ایم– در سطح رسمی از کودکستان تا پایان دوره متوسـطه و در سـطح عمومی از طریق صداوسیما و سایر رسانه‌ها باید به طور وسیع و فراگیر انجام شود.

پیام تاریخ، تمدن و فرهنگ مادستان
The Message Of Madestan's History & Civilization & Culture
روزنامه همدان پیام
۵
دوشنبه ● ۲۹ آذرماه ۱۳۹۵ ● شماره ۲۸۰۴
جامعه
ejtemaei@hamedanpayam.com

ثبت‌نام مرحله اول آزمون المپیادهای علمی کشور آغاز شد

مرکز ملی پرورش استعدادهای درخشان و دانش‌پژوهان جوان از آغاز ثبت‌نام مرحله اول آزمون المپیادهای علمی کشور خبر داد.
به گزارش مهر، دانش‌آموزان علاقمند، می‌توانند با مراجعه به سامانه ثبت‌نام به صورت اینترنتی ثبت‌نام کنند.
این گزارش می‌افزاید؛ مبلغ ثبت‌نام برای هر المپیاد ۲۲۵ هزار ریال است که صرفاً از طریق درگاه اینترنتی سامانه دریافت می‌شود.
بر اساس این گزارش؛ ثبت‌نام از امروز تا پایان روز جمعه ۳ دی ۹۵ ادامه خواهد یافت و این زمان به هیچ وجه تمدید نخواهد شد.

آغاز به کار مجمع ملی خیرین ازدواج تا پایان سال

مدیرکل دفتر ازدواج و تعالی خانواده وزارت ورزش‌ووانان راه‌اندازی مجمع ملی خیرین ازدواج را مهمترین اولویت پیش روی این دفتر خواند.
به گزارش خبرآنلاین، ناصر صبحی اولویت دوم این دفتر را آموزش‌های پیش از ازدواج دانست و گفت: به دنبال وحدت رویه و تجمیع فعالیت‌ها و هم‌افزایی دستگاه‌ها در این موضوع و تحقق آموزش پیش از ازدواج ۷۵۰ هزار زوج جوان هستیم. در این راستا به آموزش زوج‌های سال اولی می‌پردازیم.

ایده «مدرسه تکمیلی» برای پنجشنبه‌های دانش‌آموزان

ایده مدرسه تکمیلی در روزهای پنجشنبه اجرا می‌شود تا وقت مفید دانش‌آموزان را پر کند.
به گزارش مهر، معاون پرورشی و فرهنگی وزارت آموزش‌وپرورش، افزود: بحث بازگشایی این مدارس، کار مطالعاتی است که پژوهشگاه آموزش‌وپرورش انجام می‌دهد که نتایج آن دست ما برسد تا بتوانیم تصمیمی بگیریم. فیض یادآور شد: مدرسه تکمیلی ایده‌ای است که تا حدی می‌تواند پنجشنبه‌ها را نیز پوشش دهد؛ البته این ایده در همه روزها اجرا می‌شود اما در پنجشنبه‌ها افزایش می‌یابد تا وقت مفید دانش‌آموزان را پر کند.

تاریخ

زندگی شهید آیت‌ا... دکتر محمد مفتح

محمد مفتح در سال ۱۳۰۷ ه.ش در خانه‌ای سرشار از تقوا و فضیلت دیده به جهان گشود. از ۷ سالگی به مدرسه پای گذاشت و تحصیل دروس ابتدایی را پی گرفت. از همان کودکی گاهگاهی همراه پدر به مجالس وعظ و سخنرانی می‌رفت و در مواقعی پس از اتمام سخنان گرم و دلپذیر پدر از بین جمعیت برمی‌خاست و با صدایی زیبا و نافذ به ذکر مصیبت اهل بیت(علیهم‌السلام) می‌پرداخت. وی در سال ۱۳۲۲ ه.ش همدان را به قصد اقامت در شهر مقدس قم ترک نمود و در جوار بارگاه مقدس حضرت فاطمه معصومه(س) در حجره‌ای محقر و نمناک و در نهایت قناعت، همچون دیگر جویندگان دانش دینی در مدرسه دارالشفاء سکنی گزید و با جدیت و تلاش وافر به کسب معارف پرداخت.
مفتح، بخشی از رسائل شیخ انصاری را نزد آیت‌ا... مجاهد تبریزی و نیز قسمتی از اصول دروس خارج را در محضر آیت‌ا...العظمی بروجردی(ره) فراگرفت و در فلسفه و حکمت نزد فیلسوف عالی قدر علامه طباطبایی(ره) تلمذ نمود. مدتی نیز در مکتب حضرت آیت‌ا... العظمی سید محمدرضا گلپایگانی و حضرت آیت‌ا...العظمی مرعشی نجفی از پرتو فروغ اندیشه این دو استوانه استوار فقه بهره‌مند گردید و بعداز آن تحصیلات دانشگاهی را به موازات کسب دانش حوزه پی گرفت و به دریافت درجه دکترا در رشته الهیات و معارف اسلامی نائل آمد و در فقه به چنان تبحری دست یافت عنوان اجتهاد را احراز نمود.
دکتر مفتح با همکاری آیت‌ا... خامنه‌ای (مقام معظم رهبری) و شهید بهشتی «کانون اسلامی دانش‌آموزان و فرهنگیان» را در قم بنیان نهاد.
شهید آیت‌ا... مفتح، از پیشکسوتان و منادیان وحدت حوزه و دانشگاه بود. وی به خوبی دریافته بود که دانشگاه و حوزه، دو بال برای پرواز در فضای عزتمندی، استقلال، دانش و معنویت هستند که اگر آسیبی به یکی از این دو بال وارد آید، یا اینکه این دو بال، با هم و هماهنگ نباشند، هم حوزه و هم دانشگاه و هم جامعه، لذت پرواز در اوج را از دست می‌دهند و از تعالی و کمال لازم باز خواهند ماند. بر این اساس، شهید آیت‌ا... مفتح، بیشترین تلاش را برای نزدیک تر شدن این دو کانون دانش انجام داد و با ورود به فضای دانشگاه، نقبی به حوزه و دانشگاه زد و در زدودن احساس بیگانگی این دو کانون از یکدیگر تأثیر فراوانی گذاشت.

اخبار کوتاه

آزمون دکتری تخصصی ۹۶ دانشگاه آزاد همدان ۸ بهمن

آزمون دکتری تخصصی دانشگاه آزاد اسلامی ۸ بهمن ۹۵ و آزمون کارشناسی ارشد ۲۸ الی ۳۰ اردیبهشت ۹۶ برگزار می‌شود.
معاون آموزشی و تحصیلات تکمیلی دانشگاه آزاد اسلامی همدان با اعلام خبر گفت: در دانشگاه آزاد اسلامی همدان ۷۸ رشته کارشناسی ارشد ناپیوسته ازجمله مدیریت شهری، حسابداری، مدیریت فناوری اطلاعات- مدیریت منابع اطلاعاتی، مدیریت ورزشی، بیومکانیک ورزشی، جغرافیا و برنامه‌ریزی شهری، رفتار حرکتی- آموزش تربیت‌بدنی، شیمی- شیمی معدنی، مهندسی برق- سامانه‌های برقی حمل‌ونقل، مهندسی برق برنامه‌ریزی و مدیریت سیستم‌های انرژی الکتریکی، مهندسی مالی، مهندسی عمران- مهندسی راه و ترابری، مهندسی کامپیوتر- نرم‌افزار طراحی شهری این رشته‌ها است.»
علی غلامی مهرداد افزود: ثبت‌نام ۲۷ رشته دکتری تخصصی مانند الهیات و معارف اسلامی- فقه و مبانی حقوق اسلامی، روابط بین‌الملل، حقوق بین‌الملل عمومی، مدیریت دولتی، مدیریت فن‌آوری اطلاعات، تربیت‌بدنی و علوم ورزشی- مدیریت ورزشی، مدیریت ورزشی، علم اطلاعات و دانش شناسی، مدیریت بازرگانی- مدیریت بازاریابی، علوم سیاسی- اندیشه‌های سیاسی، علوم سیاسی-مسائل ایران، ریاضی کاربردی- تحقیق در عملیات است.

سالانه ۶۰۰ میلیون نسخه پزشکی سرپایی نوشته می‌شود

حجم نسخه‌های درمانی کشور در بخش سرپایی (غیربستری) رقم بالایی است به طوری که ۶۰۰ میلیون نسخه را در سال شامل می‌شود.
معاون رفاه اجتماعی وزارت تعاون، کار و رفاه اجتماعی گفت: از این تعداد ۲۰۰ میلیون نسخه در حوزه بیمه سلامت و ۴۰۰ میلیون نسخه مربوط به حوزه تأمین اجتماعی است.
به گزارش ایرنا احمد می دری پیاده‌سازی نسخه‌های الکترونیکی را از اقدامات اساسی برای اصلاح سامانه‌های درمان و نهادینه سازی داده‌های الکترونیک در حوزه درمان عنوان و بیان کرد: با توجه به حجم بالای نسخه‌ها، سوء استفاده و خطاهایی که در این سامانه وجود دارد الکترونیکی کردن تنها راه کم هزینه در این زمینه به شمار می‌رود.

آنچه باید درباره لامپ‌های کم‌مصرف بدانید

سرطان‌زا بودن لامپ‌های کم‌مصرف به دلیل وجود جیوه و اشعه ماوراء بنفش (UV) این روزها دغدغه بسیاری از مردم شده است.
به گزارش سلامت نیوز، در ساخت لامپ‌های کم‌مصرف از مقداری جیوه (معمولاً ۳ تا ۵ میلی‌گرم) استفاده می‌شود که عنصری بسیار سمی است. هنگامی که لامپ CFL می‌شکند بخشی از این جیوه به صورت بخار در محیط پخش و بخشی نیز به صورت پودر باقی می‌ماند.
متخصصان معتقدند که تماس مستقیم با جیوه موجود در لامپ‌های کم‌مصرف برای سلامتی مضر بوده و می‌تواند سبب بروز برخی بیماری‌ها شود و به همین دلیل به مردم توصیه می‌کنند پس از شکستن لامپ‌ها، هوای داخل منازل یا مراکز اداری و تجاری را باید تخلیه کرد تا این ماده به سلامتی افراد آسیب نرساند.

وقتی عطش تولید مقالات تورم‌زا می‌شود

این روزها عطش برای تولید مقالات علمی در کشور رو به فزونی است به طوری که منجر به ایجاد پدیده «تورم علمی» شده که این امر تنها باعث افزایش آمارهای کمی می‌شود و کمکی به کیفیت و تولید علم نافع در کشور نمی‌کند.
تورمی از جنس علم که برای اساتید دانشگاهی هم خیلی بد نشده، گویا آنها از همین مسأله برای طی کردن سلسه مراتب دانشگاهی شامل مربی، استادیار، دانشیار و استاد یا همان پروفسور استفاده کرده و جایگاهشان را اتقا می‌دهند و همین امر داد اساتید باتجربه و باسابقه را درآورده است.
اساتیدی که روزی برای خود ارج و قربی داشتند و امروز رتبه‌هایشان با اساتید جوانی برابری می‌کند که تنها به تعداد مقالات چاپی خود می‌نازند. این آفتی است که گریبان نظام آموزشی کشور را گرفته و باعث شده ارتقای اساتید با وجود آیتم‌های ارزیابی متعدد، منوط به چاپ مقالاتی شود که شاید ضرورت پژوهش بر روی آن مسائل احساس نشود و تنها به علت پذیرفته شدن این دست مقالات اساتید به چاپ آنها روی می‌آورند.
رئیس دانشگاه بوعلی‌سینا، وظیفه اساتید و دانشگاهیان را تولید علم عنوان و اظهار کرد: ملاک رتبه‌بندی اساتید بر اساس تولید علم و مقالات ارائه شده توسط آنهاست.
منصور غلامی درباره آیین‌نامه جدید ارتقای درجه علمی اساتید، اظهار کرد: آیین‌نامه مذکور ۴ بند شامل فعالیت‌های فرهنگی، آموزشی، پژوهشی و علمی و اجرایی اساتید است. وی هر کدام از بندهای آیین‌نامه را متشکل از موارد متنوعی عنوان کرد و افزود: در بخش پژوهشی ۲۰ فاکتور مورد بررسی قرار می‌گیرد که یکی از آن موارد، درج مقالات اساتید در ژورنال‌های بین‌المللی و مجلات علمی معتبر داخلی است.
غلامی موارد زیادی را از زیرشاخه‌های ملزوم در بخش پژوهشی دانست و گفت: مقالات علمی ترویجی، علمی مروری، چاپ کتاب (ترجمه و تألیف)، طرح‌های پژوهشی کاربردی که اعضای هیأت علمی با سایر ارگان‌ها انجام داده‌اند، اختراعات صورت گرفته، تجاری‌سازی محصولات دانشگاهی و فناورانه، تأسیس شرکت‌های دانش‌بنیان، کسب جوایز در مجامع و جشنواره‌های علمی، انجام کارهای بدیع و نوظهور و توصیه‌ها و نظریه‌پردازی‌های انجام شده از جمله ملاک‌هایی است که اساتید باید برای کسب امتیاز علمی به آنها مبادرت کنند.

وظیفه اساتید و دانشگاهیان تولید علم است

وی وظیفه اساتید و دانشگاهیان را تولید علم دانست و عنوان کرد: ملاک رتبه‌بندی اساتید بر اساس تولید علم و مقالات ارائه شده توسط آنها است به طوری که تنها با تولید علم می‌توانیم موجب رشد علمی دانشگاه‌های کشور شویم.
غلامی با بیان اینکه در کنار مباحث پژوهشی و تولید علم، موضوعات کاربردی فناوری نیز دارای اهمیت است، خاطرنشان کرد: از پژوهش‌های بنیادی به فناوری‌های کاربردی می‌رسیم. رئیس دانشگاه بوعلی‌سینا یکی از مؤلفه‌های مهم در هیأت داوری و ممیزی اساتید را تعداد مقالات ISI آنها دانست و تأکید کرد: از ابتدای دی‌ماه امسال آیین‌نامه جدید اجرا می‌شود و سهم بندهای دیگر نیز پررنگ خواهد شد.

شیوه ارزیابی علمی اساتید بی‌نقص نیست

یکی از اعضای هیأت علمی دانشگاه بوعلی‌سینا نیز درباه رتبه‌بندی اساتید دانشگاه‌ها به ایسنا گفت: اعضای هیأت علمی از حیث مرتبه به ترتیب از مرحله پایین‌تر به مرحله بالاتر به مربی، استادیار، دانشیار و استاد تقسیم می‌شوند.
دکتر محمدعلی زلفی‌گل ملاک ارتقای درجه علمی اساتید را ارزیابی معیارهایی چون تعداد مقالات ISI ارائه‌شده، تعداد ارجاعات به مقالات، کتب تألیفی انتشاریافته، اختراعات و طرح‌های تحقیقاتی، امتیازات آموزشی و اجرایی عنوان کرد و افزود: این شیوه ارزیابی بی‌نقص نیست و تنها روندی بین‌المللی بوده و نیازمند اصلاح برخی ایرادات است.

شیوه ناکارآمد ارزشیابی علمی اساتید

عضو هیأت علمی دانشگاه پیام‌نور همدان نیز در این‌باره تصریح کرد: ارزشیابی علمی اساتید براساس تعداد مقالات ISI در کشور شیوه‌ای ناکارآمد است که موجب می‌شود اساتید به سمت کارهایی دور از در شأن سوق یابند.
دکتر حسین‌رضا طاهری با تأکید بر بازنگری اساسی روند ارزیابی اساتید افزود: اغلب اساتید برای اینکه بتوانند درجه علمی خود را ارتقا دهند، تمام وقت خود را صرف ارائه مقالاتی می‌کنند که نفعی برای کشور ما ندارد و تنها براساس اولویت‌هایی است که مقالات مورد تأیید ISI دارند.
وی مقالات علمی تولید شده توسط اغلب اساتید کشور را ناکارآمد دانست و افزود: این قبیل پژوهش‌ها حقیقی نیستند و کمکی به صنعت و تولید کشور نمی‌کنند.

وجود جناح‌بندی کاذب در هیأت‌های علمی دانشگاه‌ها

یک مدرس زبان انگلیسی نیز درباره ملاک‌های عملی و واقعی انتخاب اساتید برای ارتقای درجه علمی گفت: در هیأت‌های علمی دانشگاه‌ها، نوعی جناح‌بندی ظاهری و کاذب وجود دارد که بیشتر جنبه غیرعلمی داشته و معمولاً به صورت روابط دوستانه میان برخی اساتید و مدیران گروه شکل می‌گیرد و اساتیدی که در این حلقه قرار بگیرند، به راحتی مراتب رشد و ترقی را طی می‌کنند و سایرین در جایگاه خود باقی می‌مانند.
دکتر منیژه مایلی، مدرسان دانشگاه را از نظر رابطه استخدامی به دو گروه حق‌التدریس و عضو هیأت علمی تقسیم کرد و افزود: مدرسان حق‌التدریس در دانشگاه صرفاً به صورت حق‌الزحمه‌ای فعالیت می‌کنند و اعضای هیأت علمی به موجب قرارداد پیمانی یا رسمی، در دانشگاه استخدام شده و به فعالیت آموزشی یا پژوهشی مشغول می‌شوند.
وی گفت: طبق آیین‌نامه‌های وزارت علوم، دانشیاران در صورتی می‌توانند به مرتبه بالاتر یعنی استادی نایل شوند که حداقل ۴ سال فعالیت تدریس در آن مقطع را داشته باشند و حداقل امتیارات لازم آموزشی، پژوهشی و فرهنگی را به تشخیص هیأت ممیزه دانشگاه علمی کسب کنند اما عملاً اینگونه نبوده و مشکل موجود در این زمینه مربوط به ملاک‌های رده‌بندی نیست.

وضعیت نامطلوب ارزیابی اساتید زن

مایلی وضعیت اساتید زن را در گریدبندی‌ها و ارزیابی‌ها نامطلوب عنوان کرد و افزود: اساتید زن محدودیت‌های بیشتری دارند و معمولاً در این زمینه‌ها کمتر دیده می‌شوند و عملا در اولویت‌های بعدی قرار می‌گیرند.

تقلای برخی اساتید برای رسیدن به درجه علمی بالاتر

یکی از اعضای هیأت علمی دانشگاه بوعلی‌سینا که سال‌ها در مرکز مشاوره دانشگاه بوعلی فعالیت داشته است نیز تلاش و تقلای برخی اساتید که برای رسیدن به درجه علمی بالاتر به هر ترفندی متوسل شده و شأن و منزلت علمی خود را نادیده می‌گیرند را مورد انتقاد قرار داد و گفت: بیشتر این پژوهش‌ها و فعالیت‌ها حقیقی نیست و تنها مانعی بازدارنده از پرداختن اساتید به رسالت مهم آموزش بوده و لازم است ملاک تعداد مقالات ارائه شده توسط اساتید، از درجه اولویت کمتری برخوردار باشد تا اساتید تمام هم‌وغم خود را روی تولید مقاله نگذارند.

یادداشت میهمان

نقش یاددهی پژوهش‌محور در یادگیری معنادار

» محمدحسین دارائی

یکی از مقوله‌های پیچیده در زندگی انسان‌ها فرآیند یاددهی و یادگیری است. این فرایند در خانواده‌ها به صورت غیررسمی و در مدارس به صورت رسمی اجرا می‌شود. به همین خاطر در هر سالتحصیلی در کلاس‌های متعدد، معلمان و دانش‌آموزان زیادی در حال اجرای فرایند یاددهی یادگیری هستند. تجارب حاصل شده نشان می‌دهد علی‌رغم هزینه‌های فراوان مادی و معنوی که برای اجرای فرایند موصوف در مدارس صورت می‌گیرد، اما یاددهی‌ها به یادگیری معنادار و پایدار آنچنان که باید، منجر نمی‌شوند. بررسی‌ها نشان می‌دهد عوامل مختلفی برای تبدیل حداکثری یاددهی به یادگیری نقش دارند. بدون شک شناسایی این عوامل و آسیب‌شناسی فرآیند یاددهی و یادگیری، صرفاً از طریق پژوهش و تحقیق امکان‌پذیر است. به تعبیر دیگر اگر در کلاس‌های درس، فرایند یاددهی یادگیری پژوهش محور شود، عوامل مختلفی که در تبدیل حداکثری یاددهی به یادگیری معنادار نقش دارند، شناسایی می‌شوند.
در همین راستا برنامه معلم پژوهنده چند سالی است در وزارت آموزش‌وپرورش اجرا می‌شود. و هدف از اجرای این برنامه ترویج فرهنگ پژوهش و تحقیق در حین عمل و بهبود آموزش و یادگیری در کلاس‌های درس و مدارس توسط معلمان و عوامل اجرایی می‌باشد. قبل از اجرای این طرح در وزارت آموزش‌وپرورش تحقیقات تعلیم و تربیتی صرفاً توسط پژوهشگران دانشگاهی صورت می‌گرفت. این دسته از پژوهشگران به صورت مقطعی و پروژه‌ای درباره موضوعاتی با نگاه‌ها و پیش‌فرض‌های دانشگاهی تحقیق می‌کردند و نتایج پژوهش‌های خود را از طریق وزارت آموزش‌وپرورش در اختیار معلمان قرار دادند. اما معلمان نسبت به نتایج پژوهش‌های دانشگاهی تعلق خاطر نداشتند؛ زیرا در اکثر مواقع بین موضوعاتی که پژوهشگران دانشگاهی برای تحقیق انتخاب می‌کردند و آنچه که مبتلا به معلمان در کلاس‌های درسی بود فاصله وجود داشت. از طرفی وقتی که معلمان ناچار بودند یافته‌های پژوهشی محققان دانشگاهی را در کلاس‌های درس به کار گیرند، صرفاً مصرف‌کنندگانی منفعل بودند، کاربران پژوهش تلقی می‌شدند نه پژوهشگران و تولید کنندگان دانش پژوهشی، بنابراین نمی‌توانستند از خلاقیت‌ها و توانایی‌های بالقوه خود به درستی بهره ببرند.
و گاهی آنچه که پژوهشگران دانشگاهی بر اساس نگرش‌های خاص خود قصد می‌کردند و معلمان باتوجه به مشکلات موجود در کلاس درس کسب می‌کردند فاصله زیادی وجود داشت، یعنی در واقع بین نظر و عمل گسس تایجاد می شد. در نتیجه ما کمتر شاهد استفاده از یافته‌های پژوهشی محققان دانشگاهی در کلاس‌های درس معلمان بودیم.
اما با اجرای برنامه معلم پژوهنده یا پژوهش در عمل در وزارت آموزش‌وپرورش فضایی برای پژوهش و تحقیق معلمان فراهم شد. تا معلمان در کنار تدریس خود در کلاس‌های درس و گرفتن بازخورد تدریس، نقص‌هایی مشاهده کنند و به این نتیجه برسند که برای بهسازی و ایجاد تحول در وضعیت فعلی آموزش در کلاس‌ها و مدارس نیاز به ابزار دارند و آن ابزار پژوهش است.
با توجه به اینکه پژوهش، جست‌وجوی منظم و هدفمند برای پاسخگویی به پرسش‌ها با استفاده از روش‌های گوناگون است لذا پژوهش در حین عمل است که توسط معلمان، که خود درگیر مشکلات کلاس‌های درس هستند و برای شناسایی مشکلات و تبدیل آنها به مسائل و برای حل یا کاهش مشکلات و در نتیجه مسائل انجام می‌گیرد، عمل محور اساسی در این نوع پژوهش است.

ویژگی‌های معلم پژوهنده:

معلم پژوهشگر تلاش می‌کند از طریق پژوهش در کلاس درس و با بهره جستن از انواع روش‌های آموزش و متناسب با تک تک دانش‌آموزان شرایطی فراهم آورد تا دانش‌آموزان به شکوفایی حداکثر استعدادهای خود نایل آیند.
معلمان پژوهنده شخصاً درگیر کلاس درس و آموزش هستند و با تفکر انتقادی و چون و چرا کردن در مسائل آموزشی هدفشان اصلاح جریان آموزش و یادگیری توسط خود و دیگر همکارانش در محیط‌های آموزشی هستند.
معلمان پژوهنده می‌دانند یادگیری اصولی دارد و دانش‌آموزان کلاس تفاوت‌های فردی دارند از جامعه‌پذیری گوناگونی متناسب با روش‌های تربیتی خانوادگی برخوردار دارند. پس از ذکر برخی از معلمان پژوهنده با توجه به اهدافی که این طیف از معلمان دارند به احمال اهداف آنها مورد بررسی قرار می‌گیرد.
اهداف معلمان پژوهنده: شناسایی مشکلات در کلاس‌های درس و تبدیل آنها به مسائل و حل مسائل و بهسازی آموزش و یادگیری هدف دیگر معلمان پژوهنده، بهبود وضعیت‌های نامطلوب موجود و سپس تولید دانش عملی است که بی‌درنگ بتوانند در امور آموزشی اصلاح و تغییر و تحول مناسب با نیازهای دانش‌آموزان و محیط‌های آموزشی ایجاد کنند.
ناگفته نماند که معلم پژوهنده صرفاً کسی نیست که یک یا چند مقاله درباره موضوع و یا موضوعاتی بنویسد و رتبه‌هایی را کسب کند بلکه، معلم پژوهنده کسی است که در کلاس درس تدریس پژوهش‌محور دارد. با نگاه تحقیقی، فرایند یاددهی یادگیری را اجرا می‌کند و تجربه‌های مثبت خود را به صورت پژوهش به مرحله نگارش (اقدام پژوهی عملی) درمی‌آورد تا دیگر معلمان نیز از تجارب مثبت او استفاده نمایند.

منابع:
۱. قاسمی‌پویا، اقبال، راهنمای معلمان پژوهنده
۲. حافظ‌نیا، محمدرضا، مقدمه بر روش تحقیق در علوم انسانی
۳. قاسمی‌پویا، اقبال، راهنمای علمی پژوهش در عمل

نیش و نوش

شرق: استیضاح با "نبش قبر"
اگه مدیر شدی یادت باشه، خطا کنی تو قبر هم ولت نمی‌کنن!!
ایلنا: نیروی انتظامی آرایشگاه‌ها را ساماندهی می‌کند
وای یعنی اونجاها هم گشت ارشاد می‌ذارن!
فرارو: آیا دولت می‌تواند پردرآمدها را شناسایی کند؟
اگه اول از خودش شروع کنه بله!!
تابناک: احمدی‌نژاد با سفره‌های مردم چه کرد؟
هر چی نفت بود آورد سر سفره، سفره‌هامون رو نفتی کرد!!
ایرنا: چرا درباره مردان خیابانی حرف نمی‌زنیم
آخه بهونه می‌گیرن حتی برای کار کردن هم دیگه خیابون در نمیان!!
فرادید: چرا "وانت" دیوانه شد؟
از بس براش جک ساختن!!
شرق: قطار بی‌ترمز استیضاح
این که دیگه قطار سمنان نیست!!
باشگاه خبرنگاران جوان: گردشگران پولدار خارجی برای آمدن به ایران چقدر هزینه می‌کنند
مطمئنم مثل ما ایرانی‌ها نیستن، به جای چادر زدن تو خیابون و خوردن کنسرو، می‌رن هتل حسابی می‌خورن!!
اعتماد: قتل به خاطر آب‌بازی
اینم از اعصاب و روان ما ایرانی‌ها حتی تو آب‌بازی هم قتل می‌کنیم!!
تابناک: قبرستان شهر را هم فروختند کسی برکنار نشد
اصلاً تو این مملکت کسی به خاطر اینجور چیزا برکنار نمی‌شه!!
همشهری: متلک‌پرانی به یک زن جنایت آفرید
بدون شرح!!
خبر آنلاین: مردان متأهل مشتری سایت‌های همسریابی!
احتمالاً برای خودشون دنبال همسر نیستن به فکر جوونای بی‌همسرن!!
باشگاه خبرنگاران جوان: تبدیل فرزندآوری به عنوان یک پدیده لوکس در فرانسه
به جای ما که به کالای لوکس افتخار می‌کنیم به داشتن بچه افتخار می‌کنن!!

حوادث

شکارچیان منطقه حفاظت شده نشر همدان دستگیر شدند

رئیس اداره حفاظت محیط زیست شهرستان همدان از دستگیری شکارچیان در منطقه حفاظت شده نشر خبر داد و گفت: در این راستا سه شکارچی به همراه ۲ قبضه سلاح شکاری شناسایی و کشف شدند.
بهاره نوری‌صفا افزود: با وجود درگیری ابتدای هفته جاری شکارچیان و محیط‌بانان منطقه حفاظت شده شراء (نشر) و مجروح‌شدن یکی از شکارچیان در این منطقه، روز گذشته محیط‌بانان این منطقه در حین گشت و کنترل منطقه با تعدادی شکارچی بومی برخورد می‌کنند.
وی به تسنیم گفت: در این راستا پس از بررسی تعداد ۳ قبضه سلاح و تعداد زیادی فشنگ از آنها کشف و ضبط می‌کنند و متخلفان برای انجام مراحل قانونی به مراجع قضایی معرفی شدند.
رئیس اداره حفاظت محیط‌زیست شهرستان همدان بیان کرد: محیط‌بانان منطقه در عملیات گشت و کنترل در محلی معروف به "قرخ‌قز" به دو دستگاه خودرو پراید و پیکان مشکوک شدند و پس از متوقف‌کردن خودروها ۳ نفر سرنشین آنها را پیاده کردند و در جریان بازرسی خودروها موفق به کشف و ضبط دو قبضه سلاح شکاری تک‌لول، تعدادی فشنگ ساچمه‌ای و یک قبضه تفنگ بادی کالیبر ۵/۵ به همراه ۳۰ عدد تیر شدند.
وی تصریح کرد: منطقه شکار ممنوع نشر با مساحت ۱۲ هزار هکتار در ۳۵ کیلومتری جنوب شهر همدان واقع شده که این منطقه به لحاظ طبیعت بکر، پوشش گیاهی مناسب و سیمای کوهستانی تپه ماهوری از ایستگاه‌های اصلی قوچ و میش ارمنی استان همدان محسوب می‌شود و همواره مورد توجه شکارچیان بوده است.

نزاع، بیش از ۱۰ هزار همدانی را به پزشکی قانونی کشاند

مدیرکل پزشکی قانونی استان همدان، اظهار کرد: امسال ۱۰ هزار و ۳۵۷ نفر به علت آسیب ناشی از نزاع به مراکز پزشکی قانونی این استان مراجعه کردند.
دکتر علی‌احسان صالح در گفت‌وگو با ایسنا، از کاهش ۳ درصدی نزاع در سال‌جاری خبر داد و تصریح کرد: در مدت مشابه سال گذشته افزون بر ۱۰ هزار و ۶۹۲ نفر به این منظور به پزشکی قانونی همدان مراجعه کرده بودند.
وی اضافه کرد: ۲ هزار ۸۹۸ نفر از مراجعه‌کنندگان به پزشکی قانونی زن و ۷ هزار و ۴۵۹ نفر نیز مرد بوده‌اند.
وی با بیان اینکه ظاهر خون‌آلود تأثیری در صدور نظریه کارشناسی توسط پزشکی قانونی ندارد، گفت: نوع جراحت و عمق آن مبنای صدور نظریه کارشناسی درباره جراحات است.
صالح اضافه کرد: برای صدور نظریه کارشناسی درباره صدمات ناشی از نزاع توسط سازمان پزشکی قانونی ارائه معرفی‌نامه از مراجع قضائی و یا کلانتری الزامی است.
وی بیان کرد: در صورت وجود جراحات و صدمات عمده و تهدیدکننده، افراد می‌توانند پس از انجام اقدامات درمانی به پزشکی قانونی مراجعه کنند. مدیرکل پزشکی قانونی همدان اظهار کرد: سوابق اقدامات انجام شده از سوی پزشکی قانونی از مرجع درمان‌کننده گرفته می‌شود تا حق کسی ضایع نشود.

پیام تاریخ، تمدن و فرهنگ مادستان
The Message Of Madestan's History & Civilization & Culture
روزنامه همدان پیام
۶
دوشنبه ● ۲۹ آذرماه ۱۳۹۵ ● شماره ۲۸۰۴
اقتصاد
eghtesad@hamedanpayam.com

دولت برای هر ایرانی چقدر خرج می‌کند؟

مبلغ سرانه بودجه عمومی، برای هر ایرانی در لایحه سال آینده ۴ میلیون و ۶۵۰ هزار تومان است.
لایحه بودجه سال آینده کل کشور به عنوان آخرین سند دخل‌وخرج سالانه دولت یازدهم در حالی هفته گذشته تقدیم مجلس شد که قرار است این بودجه بر مبنای برنامه ششم توسعه تصویب شود و بنا به گفته رئیس سازمان برنامه و بودجه، برآیند آن، رشد اقتصادی و اشتغال ایجاد خواهد کرد.
به گزارش خبرآنلاین، یکی از بخش‌های مهم لایحه بودجه سال آینده، بودجه عمومی دولت است که گزارش‌ها نشان می‌دهد که مبلغ سرانه بودجه عمومی، برای هر ایرانی در لایحه سال آینده ۴ میلیون و ۶۵۰ هزار تومان است.
به این ترتیب، مقدار بودجه عمومی دولت که به ازای هر ایرانی خرج خواهد شد، در بخش‌های مختلف اینگونه خواهد بود: قانون‌گذاری ۹ هزار و ۶۳۳ تومان، امور قضایی ۹۰ هزار و ۱۹۴ تومان، دفاع ۵۰۲ هزار و ۱۰۸ تومان، نظم و امنیت عمومی ۱۳۷ هزار و ۴۰۹ تومان، آموزش و پژوهش ۷۰۰ هزار و ۵۹۲ تومان، سلامت ۶۰۶ هزار و ۶۴۰ تومان، رفاه اجتماعی ۹۲۳ هزار و ۴ تومان، فرهنگ، تربیت‌بدنی و گردشگری ۱۱۶ هزار و ۵۵۶ تومان، کشاورزی و منابع طبیعی ۹۴ هزار و ۶۳۴ هزار تومان.
همچنین مقدار مصرف بودجه عمومی دولت به ازای هر ایرانی در بخش آب ۶۴ هزار و ۴۱۹ تومان، صنعت و معدن ۱۲ هزار و ۷۶۷ تومان، محیط‌زیست ۶ هزار و ۵۳۵ تومان، بازرگانی ۲۱ هزار و ۶۶۲ تومان، انرژی ۲۱ هزار و ۵۲۶ تومان، حمل‌ونقل ۱۱۸ هزار و ۴۸۷ تومان، ارتباطات و فناوری اطلاعات ۴ هزار و ۴۴۳ تومان، روابط کار ۳ هزار و ۳۷۸ تومان و مسکن و عمران ۷۹ هزار و ۵۲ تومان خواهد بود.
به این ترتیب، این اعداد و ارقام نشان می‌دهد که میزان مصرف بودجه عمومی دولت در بخش رفاه اجتماعی، بیش از سایر بخش‌ها خواهد بود.

گزارشی از بازار طولانی‌ترین شب سال

یلدای ۲۵۰هزار تومانی در راه است

» اعظم اسلامی‌خواه

با نزدیک شدن به شب چله، به طور معمول خریداران در بازار خشکبار و تره‌بار بیشتر می‌شوند. اما بر اساس گزارش میدانی همدان‌پیام، در چند سال گذشته خریداران شب چله هر سال نسبت به سال قبل کاهش یافته‌اند و امسال نیز طبق گفته تعدادی از فروشندگان همدانی مشتری‌ها کمتر از پارسال شده‌اند. مردم متوسط شهر هم معتقد هستند که سبد خریدشان نسبت به سال گذشته کوچک‌تر و حتی برخی از اقلام را از سفره این شب خود حذف یا کمتر کرده‌اند. امسال بسیاری از اقلام خشکبار با افزایش حداقل ۱/۵ برابری مواجه شده است که ممکن است با توان مالی برخی‌ها جور درنیاید. اما بازار میوه گرانی چندانی را برای این شب تجربه نکرده است.
حالا که تنها یک روز به شب چله باقی مانده است، اگر به مغازه‌های آجیل‌فروشی سطح شهر سر بزنیم با قیمت‌های مختلفی مواجه می‌شویم. به طوری که آجیل ۴ مغز شامل بادام هندی، پسته، بادام درختی و فندق در خیابان بوعلی و بالاتر هر کیلو ۸۰ هزار تومان و در خیابان شهدا ۶۵ هزار تومان فروخته می‌شود. در قسمت‌های مختلف شهر آجیل ۴ مغز را با بادام زمینی نیز بفروش می رسانند که قیمت آن تا ۳۵ هزار تومان کاهش می‌یابد. این در حالی است که سال گذشته در مغازه‌های آجیل‌فروشی خیابان شهدا، آجیل ۴ مغز درجه یک ۴۵ هزار تومان درجه دو ۳۸ هزار تومان بود و در مغازه‌های خیابان بوعلی و بالاتر هر کیلو آجیل ۴ مغز بدون تخمه ۶۰ هزار تومان فروخته می‌شد.
آجیل شب یلدا که معمولاً از نوع شیرین انتخاب می‌شود، امسال از ۲۰ هزار تومان شروع می‌شود و تا ۸۰ هزار تومان می‌رسد؛ که قیمت آن بستگی به کیفیت و اقلام خشکباری دارد که در آن به کار رفته است.
اما این افزایش قیمت های ۱/۵ برابری از ابتدای سال تاکنون موجب شده که قدرت خرید مردم کاهش پیدا کند؛ زیرا برخی از آنها حتی در تهیه مایحتاج روزانه خود دچار مشکل هستند و امکان خرید اقلامی مانند آجیل هم برای آنها وجود ندارد.
به گفته جباری، یکی از آجیل‌فروشان شهر، فروش انواع آجیل و خشکبار نسبت به روزهای دیگر افزایش یافته اما این افزایش چشمگیر نبوده است. در حالی که پیش از این هر سال تا فرا رسیدن شب چله حداقل ۴ برابر حال حاضر فروش داشته و امسال و سال قبل این حجم فروش به شدت کاهش یافته است.
فروشنده دیگری هم می‌گفت: تاکنون بازار به این بدی نداشته‌ام، تمام سال کارمان راکد بود و به امید این یک شب بودیم که در ۲ هفته اخیر هم این بازار راکد جبران نشد و همچنان بی‌مشتری هستیم.
با اینکه قیمت‌ها تا حدی دستخوش بازار عرضه و تقاضا است، اما به گفته برخی از فروشندگان قیمت محصولات خشکبار برای شب یلدا تغییری نکرد، چون توان خرید پایین بود و اگر قیمت‌ها افزایش پیدا می‌کرد همین مقدار کمی هم که برای این شب به فروش رفته روی دستشان می‌ماند.
محمد الیاسی که در بازار میوه مشغول خرید بود، گفت: قیمت میوه زیاد بالا نیست اما توان خرید پایین آمده و درآمدها نسبت به مخارج طوری شده که خرید میوه برای شب چله هم کار آسانی نیست اما خرید آجیل و شیرینی واقعاً برای اغلب مردم سخت شده است.
مریم شمسی هم گفت: قیمت‌های میوه زیاد گران نشده ولی قیمت آجیل نسبت به پارسال خیلی گران است که همین قیمت‌ها باعث شد امسال نتوانم میهمان دعوت کنم و قرار است فقط خانواده‌ام که با نوه به ۹ نفر می‌رسیم، دور هم جمع شویم.
جلال نوری هم گفت: امسال شرایطمان از سال گذشته بدتر شده و خبر دارم که خیلی از مردم برای تهیه مایحتاج خود دچار مشکل هستند و حتی شب یلدا هم با شب‌های دیگر برایشان فرقی ندارد، به خاطر همین بهتر بود دولت یک اقدامی مانند پایین آوردن قیمت‌ها یا عرضه سبد کالا برای شب یلدای مردم می‌کرد؛ چون شب یلدا جزو فرهنگ ایرانی است و ارزش خاصی در بین ما دارد.
اگر در خانواده‌ای ۱۰ نفر دور هم جمع شوند حدود ۱۷۰ هزار تومان برای این دورهمی کوچک و خانوادگی باید پرداخت کند. به طوری که یک کیلو آجیل ۸۰ هزار تومان، یک کیلو تخمه آفتابگردان ۱۵ هزار تومان، یک کیلو شیرینی ۱۵ هزار تومان، نیم کیلو شکلات ۲۰ هزار تومان، یک عدد کدوی ۳ کیلویی ۶ هزار تومان، ۳ کیلو انار ۹ هزار تومان، یک هندوانه ۴ کیلویی ۷ هزار تومان و ۶ کیلو انواع میوه ۱۸ هزار تومان که می‌شود ۱۷۰ هزار تومان. حالا اگر خانواده‌ای شام را هم برای این درهمی تدارک ببیند که باید رقمی بیش از این برای یک شب چله بپردازد. اگر برای شام تنها سبزی‌پلو با ماهی در نظر بگیرد. ۱/۵ کیلو برنج ۲۰ هزار تومان، ۲ کیلو ماهی ۴۰ هزار تومان، وسایل سالاد ۶ هزار تومان، یک کیلو سبزی ۳ هزار تومان و مخلفات دیگر هم حدود ۱۰ هزار تومان هزینه دارد که جمعاً ۷۹ هزار تومان می‌شود.
یعنی یک دورهمی ۱۰ نفره شب چله ۲۴۹ هزار تومان تمام می‌شود که پرداخت چنین هزینه‌ای برای یک شب برای بسیاری از خانواده‌ها سخت است.

قیمت هر کیلو میوه و تره‌بار (تومان)

هندوانه	۱۷۰۰
انار	۳۰۰۰
پرتقال	۴۰۰۰
نارنگی	۳۵۰۰
خیار	۲۰۰۰
خرمالو	۵۰۰۰
سیب	۳۵۰۰
لیمو شیرین	۳۰۰۰
گوجه فرنگی	۱۲۰۰
کاهو	۲۰۰۰
کدو حلوا	۲۰۰۰

انواع شیرینی و شکلات شب یلدا	متوسط قیمت‌ها
باسلوق (هر کیلو)	۱۱ هزار تومان
گز درجه یک	۴۵ هزار تومان
انواع سوهان‌های ساده و عسلی	۲۵ تا ۴۰ هزار تومان
شکلات لقمه‌ای	۱۷ هزار تومان
انواع شکلات تلخ	۱۸ تا ۵۰ هزار تومان
شکلات کاکاویی	۴۵ تا ۲۰ هزار تومان
شکلات مغزدار	۲۵ تا ۴۵ هزار تومان
باقلوا	۳۰ هزار تومان
شیرینی تر	۱۸ هزار تومان
پای سیب	۱۸ هزار تومان
شیرینی برنجی	۱۱ هزار تومان
شیرینی زبان	۱۰ هزار و ۵۰۰ تومان
شیرینی دانمارکی	۹۶۰۰ تومان
شیرینی کشمشی	۱۵ تا ۲۰ هزار تومان
شیرینی پاپیونی	۱۰ هزار و ۵۰۰ تومان
شیرینی دسری	۲۰ هزار تومان

انواع آجیل	قیمت
انواع پسته	۶۵ تا ۸۰ هزار تومان
بادام خام	۸۰ هزار تومان
بادام شور	۸۰ هزار تومان
بادام هندی	۸۰ هزار تومان
بادام زمینی	۱۵ هزار تومان
مغز فندق	۹۰ هزار تومان
تخمه ژاپنی	۴۵ هزار تومان
تخمه کدو	۳۳ هزار تومان
تخمه آفتاب گران	۱۵ هزار تومان
تخمه هندوانه	۱۹ هزار تومان
فندق با پوست	۵۰ هزار تومان
توت خشک	۸۰ هزار تومان
گردو درجه یک	۷۰ هزار تومان
کشمش	۱۵ هزار تومان
نخودچی	۱۲ هزار تومان
میوه خشک	۸۰ هزار تومان
انجیر	۶۰ هزار تومان

بدنه تولید در کشور حال خوبی ندارد

رئیس خانه صنعت و معدن استان همدان گفت: بدنه تولید در کشور حال خوبی ندارد و مسئولان باید فکر اساسی برای تولید بکنند.
حمیدرضا رهبر با بیان اینکه در خوش‌بینانه‌ترین حالت ۳۰ درصد واحدها در حال فعالیت هستند، اضافه کرد: سازمان صنعت، معدن و تجارت آمار صدور ۱۲۰۰مجوز را ارائه داده و این در حالیست که در خوش‌بینانه‌ترین حالت ۳۰ درصد واحدها در حال فعالیت هستند و تقریباً ۵۰ واحد آنها ۱۰۰ درصد کار نمی‌کنند و حقوق معوق دارند.
وی به ایسنا گفت: تولید کشور در بستر بیماری است و برای این بیمار کمیسیون پزشکی تشکیل داده و داروی قانون برایش تجویز کردند اما مسئولان هر بار یک قانون که فایده‌ای ندارد و در واقع در حمایت از تولید هیچ کاری نمی‌تواند انجام دهد، تصویب می‌کنند.
وی اظهار کرد: ۳ سال در انتظار برجام هستیم تا تحریم‌ها برداشته شود اما متأسفانه دشمنان خارجی نگذاشتند و تحریم‌ها مجدد بازگردانده شد.

اداره مالیات بیشترین فشارها را بر تولیدکنندگان وارد می‌کند

نایب‌رئیس اتاق بازرگانی استان همدان با اشاره به اینکه اداره دارایی بیشترین فشارها را بر تولیدکنندگان وارد می‌کند، بیان کرد: کارخانه‌های بزرگی که در استان وجود دارد و مالیات خود را به موقع پرداخت می‌کنند، نباید زیر فشار اداره مالیات باشند؛ چراکه بیشتر هزینه‌ها از جیب تولید و بیشترین فشار در حوزه تولید است.
رهبر با بیان اینکه بی‌تدبیری بعضی از مسئولان مشکلات ما را دوچندان کرده است، خطاب به مدیران، افزود: سیاست را وارد اقتصاد نکنید؛ چراکه کارخانجات شرایط بدی دارند.
قائم‌مقام شرکت شیشه همدان بیان کرد: امروز کارخانه شیشه همدان اگر همچنان به تولید خود ادامه می‌دهد از لطف و عنایت خداوند و تلاش دلسوزانه پرسنل آن در همه حوزه‌ها است.
وی افزود: به خاطر مشکلات زیاد و تورم حقوق دریافتی کارگران پایین و واقعاً ناچیز بوده و به سختی گذران زندگی می‌کنند.

شرایط کارآموزی در اصلاحیه قانون کار به زیان کارجویان

یک کارشناس حوزه کار معتقد است: تغییر شرایط کارآموزی در اصلاحیه قانون کار به زیان نیروهای کار است و دولت باید از طریق مراکز فنی‌وحرفه‌ای آموزش‌های مهارتی را در کارجویان نهادینه کند.
حمید حاج اسماعیلی به ایسنا گفت: یکی از دغدغه‌های دولت بیکاری و ازدیاد آن در جامعه است و تلاش می‌کند تا شرایط اشتغال به کار فارغ‌التحصیلان و کارجویان را فراهم کند.
وی افزود: طبعاً برای جذب کارجویان به بازار کار راه‌های مختلفی را در پیش می‌گیرد که یکی از آنها در ماده ۱۱۲ اصلاحیه قانون کار تحت عنوان شروط کارآموزی پیش‌بینی شده است.
حاج اسماعیلی ادامه داد: بر اساس این بند افراد به موجب قرارداد کارآموزی به منظور یادگیری حرفه‌ای خاص برای مدتی معین و در کارگاهی معین به کار آموزی به شکل استاد شاگردی اشتغال می‌پردازند در حالی که در لایحه فعلی قانون کار شرط سنی بین ۱۵ تا ۱۸ سال را منظور کرده و مدت زمان ۳ ساله را برای کارآموزی در نظر گرفته است.
این کارشناس حوزه کار تصریح کرد: طبعاً برداشتن محدودیت سنی و مدت زمان باعث می‌شود عده‌ای به دنبال سوء استفاده از نیروی کار باشند؛ چراکه آن محدودیتها شرایط کارآموزی را برای کارجویان تعریف می‌کند بنابر این اگر دولت دنبال تغییر شرایط است می‌تواند از طریق مراکز فنی‌وحرفه‌ای ارائه این آموزش‌ها را دنبال کند.
وی گفت: به اعتقاد بخش زیادی از کارفرمایان مشکل اصلی کار در این است که دولت باید بستر فعالیت‌ها و رونق بازار کار را پیگیری کند ولی اقلیت کوچکی تصور می‌کنند مانعی در مسیر فعالیت‌های بازار هست که یکی از آنها قانون کار است در حالی که قانون کار مانع جدی بر مسیر فعالیت‌های بازار کار نیست.
به گفته این فعال کارگری، این که هرگونه تغییری را در قانون کار ایجاد کنیم تا موجب تسریع در رونق بازار کار شود ساده‌انگارانه است چون عوامل متعددی در رونق بازار کار نقش دارند که یکی از آنها قانون کار است.

نگاه

برابری یورو و دلار در سال ۲۰۱۷

از چندین سال پیش کارشناسان و مؤسسات مالی جهانی سخن از برابری parity دلار آمریکا و یورو هشدار می‌دادند.
بالاخره سال ۲۰۱۷ در شرف آغاز است و نرخ برابری دلار و یورو به سرعت به سمت برابری میل می‌کند. نیروهای قدرتمندی پشت این برابری است.
در دسامبر سال گذشته بعد از ۱۰ سال فدرال رزرو آمریکا نرخ بهره را بالا برد و در ۱۴ دسامبر سال جاری نیز یکبار دیگر نرخ بهره در آمریکا به همان میزان (یعنی ۰/۲۵ درصد) افزایش پیدا کرد و به همین دلیل دلار آمریکا به سرعت شروع به افزایش کرد. این افزایش در حدی بود که جمعه هفته گذشته (بیست‌وششم آذر) برای نخستین‌بار در ۱۴ سال گذشته نرخ شاخص دلار آمریکا Dollar Index مرز ۱۰۳ را نیز پشت سر گذاشت.
همانطور که در یادداشت‌های قبلی هم گفته بودم، سال ۲۰۱۷، همانند سال‌های ۲۰۱۵ و ۲۰۱۶، دلار آمریکا یک پول قدرتمند باقی خواهد ماند و رقیب خود، یعنی یورو، چاره‌ای بجز کاهش ندارد. از یک طرف آمارهای خوب اقتصادی در آمریکا و احتمال ۲ بار افزایش نرخ بهره در سال ۲۰۱۷ و از طرف دیگر مشکلات عمده اقتصادی در اروپا مخصوصاً مشکلات بدهی‌های خارجی و بدهی دولت‌ها به همراه مشکلات حاد سیاسی، راه همواری را برای برابری دلار و یورو آماده می‌کند. به حق برابری یورو به دلار هم برای آمریکا زیان بار است و هم برای اروپا.
ولی اینجا نه خواست آمریکا مطرح است و نه خواست اروپا و نه توطئه‌ای در میان است. اینجا تنها نیروی بازار غیرمتمرکز مالی جهان (بازار مبادله ارزها) است که عمل می کند و به همین دلیل قابلیت پیش‌بینی خوبی هم دارد. این شرایط برای فروش یورو و خرید دلار در بازار ارز معنی دار است و برای صادرکنندگان عقد قراردادهای دلاری و برای وارد کنندگان هم عقد قراردادهای یورویی سودآورتر است. با کاهش یورو، یوآن هم منتظر بهانه است که کاهش یابد تا شاید صادرات آب رفته چین جان تازه ای بگیرد. بنابراین هم یوآن و هم یورو همانند دو قلوهای بازار جهانی در مقابل قدرت لجام گسیخته دلار کوتاه می‌آیند و بخشی از ارزش خود را در سال ۲۰۱۷ از دست خواهند داد. امیدوارم مؤسسات اقتصادی در ایران با پایش مستمر بازار ارز جهانی بتوانند بخشی از سود خود را نه در محدوده کارخانه و از طریق کار با ماشین بلکه با تصمیمات مناسب ارزی در بازارهای جهانی کسب کنند که الزاماً چیزی از سود داخل کارخانه کم ندارد.

مرتضی ایمانی راد- اقتصاددان

اخبار کوتاه

وعده کاهش قیمت در آینده نزدیک

ایسنا: در حالی که طی ماه‌های گذشته قیمت برنج خارجی افزایش یافت و به بیش از کیلویی ۶ هزار تومان نیز رسید، به گفته معاون وزیر کشاورزی با عرضه دولتی این محصول در بورس کالا، قیمت برنج خارجی متعادل‌تر شده و در ادامه نیز با کاهش بیشتر قیمت آن مواجه خواهیم شد که در ادامه و با صدور مجدد مجوز واردات، قیمت این محصول ارزان‌تر از گذشته خواهد شد.

وضعیت سود سهام عدالت در ۱۰ سال گذشته

تابناک: بررسی وضعیت سود سهام عدالت مربوط به عملکرد سال مالی ۸۵ تاکنون شرکت‌های حاضر در سبد سهام عدالت نشان می‌دهد سود دریافتی از ۶۰ شرکت حاضر در سبد سهام عدالت تاکنون ۱۹۹ هزار و ۱۵ میلیارد ریال بوده است. سود مصوب مجمع عمومی شرکت‌ها برای سهام عدالت ۳۰۹ هزار و ۵۷۴ میلیارد ریال؛ مشارکت در افزایش سرمایه شرکت‌های سرمایه‌پذیر سهام عدالت ۵۱ هزار و ۷۷۰ میلیارد ریال و مانده طلب سود از شرکت‌ها ۵۸ هزار و ۷۸۸ میلیارد ریال بوده است.

رشد اقتصادی ۶ ماهه نخست امسال مشخص شد

خبر آنلاین: بر اساس آمار بانک مرکزی رشد اقتصادی در نیمه نخست امسال به ۷/۴ درصد رسید.

روسیه از فروش هواپیمای مسافربری به ایران خبر داد

ایسنا: شرکت "سوخو"، بزرگترین تولیدکننده هواپیما در روسیه از امضای یادداشت تفاهمی برای فروش هواپیمای مسافربری سوپرجت ۱۰۰، با یکی از شرکت‌های هواپیمایی ایران خبر داد. این یادداشت تفاهم در سفر مقامات شرکت هواپیمایی "سوخو" در اواسط ماه دسامبر با طرف ایرانی به امضا رسیده است.

تعاون

مزایای تشکیل شرکت‌های تعاونی

۱- شرکت‌های تعاونی با دارا بودن جایگاه و منزلت درخور و شایسته در تفکر دینی، اصول ۴۳ و۴۴ قانون اساسی و سازوکاری که در برنامه‌های توسعه ۵ ساله ملی برای آن اندیشیده شده است و نیز عنایت مقامات ارشد نظام می‌توانند از حمایت و پشتیبانی دولت بهره‌مند شده و حتی از تسهیلات ویژه برخوردار شوند.
۲- در مقایسه با بخش خصوصی، شرکت‌های تعاونی با استفاده از خرد جمعی و تکیه به آرای مساوی کلیه اعضا (علی‌رغم تساوی احتمالی سرمایه آنها) و جایگاه مجمع عمومی به عنوان بالاترین رکن شرکت‌های تعاونی دارای بهترین ارزش‌های انسانی، دینی و بین‌المللی بوده و تجسم عینی اصول مردم‌سالاری به شمار می‌روند.
۳- برخورداری شرکت‌های تعاونی از یارانه ۲۰ درصدی حق بیمه کارفرما.
۴- ردیف مستقل بودجه‌ای «شکل‌گیری و توانمندسازی تعاونی‌ها» از آغاز بودجه‌ریزی ۱۳۸۸ کشور
۵- امکان واگذاری ۴۹ درصد سهم تعاونی‌ها به غیر اعضا
۶- درصد تخفیف برای درآمد مشمول مالیات ابرازی اتحادیه‌ها و تعاونی‌های متعارف و تعاونی‌های سهامی عام
۷- کمک بلاعوض و پرداخت تسهیلات قرض‌الحسنه برای تأمین تمام یا بخشی از آورده شرکت‌های تعاونی که اعضای آن در زمان دریافت این حمایت جزو ۳ دهک اول درآمدی جامعه باشند.
۸- ارائه مشاوره، کمک به ارتقای بهره‌وری، آموزش کارآفرینی، مهارت، کارآموزی به صورت رایگان
پرداخت یارانه سود تسهیلات بانکی و سایر هزینه‌های سرمایه‌گذاری اولیه برای راه‌اندازی شرکت تعاونی
۹- کمک به انجام مطالعات، تهیه طرح، راه‌اندازی بانک اطلاعاتی، تملک و آماده‌سازی اراضی
۱۰- حمایت مالی توسط بانک توسعه تعاون با سرمایه اولیه معادل ۵ هزار میلیارد ریال از محل حساب ذخیره ارزی توسط دولت برای تأمین منابع سرمایه‌ای بخش تعاونی
۱۱- معافیت از پرداخت مالیات بر درآمد ابرازی به میزان ۸۰ درصد طی ۴ سال برای شرکت‌های تعاونی تولیدی دارای پروانه
۱۲- بهره‌برداری (صنعتی و کشاورزی) که بیش از ۳۰ کیلومتر از محدوده مرکز استان و برای مناطق کمتر توسعه‌یافته میزان معافیت ۱۰۰ درصد به مدت ۱۰ سال خواهد بود.
۱۳- در تعاونی تمامی سهامداران می‌توانند در پیشبرد اهداف تعاون صاحبنظر باشند و همکاری را جانشین رقابت کنند.
۱۴- در شکل‌گیری تعاونی با تجمیع سرمایه‌های اندک به سرمایه‌گذاری کلان خواهند رسید و از سرمایه‌داری مطلق جلوگیری به عمل خواهد آمد.
۱۵- در تعاونی‌ها حق رأی تابع سرمایه نیست و در خصوص وام بر اساس طرح توجیهی و بر حسب اولویت و استعداد و نیاز منطقه و با در نظر گرفتن سهم آورده و توان مالی سهامداران محاسبه خواهد شد.
۱۶- در تعاونی تأمین نیازهای اساسی و فراهم نمودن امکانات کار در جهت رسیدن به اشتغال با قرار دادن وسایل کار در اختیار افرادی که فاقد سرمایه هستند در اولویت می‌باشد.

خودرو

بازار دلالی خودرو حذف می‌شود؟

کاهش عرضه برخی محصولات خودرویی، عامل افزایش فاصله قیمت خودرو در کارخانه و بازار بررسی تغییر و تحولات بازار، حاکی از فاصله گرفتن قیمت خودرو در نمایندگی و بازار است.
به گزارش خبرآنلاین، وضعیت بازار طی سال‌های اخیر به‌گونه‌ای بوده که هر از چند گاهی، فاصله قیمت خودروها در نمایندگی‌ها و بازار زیاد می‌شد؛ این اتفاق به باور کارشناسان بازار خودرو، ناشی از نفوذ دلالان در این بازار بوده است.
با وجود یک چنین شرایطی، منصور معظمی، رئیس سازمان گسترش در نامه‌ای به خودروسازان، خواستار حذف بازار دلالی در بازار خودرو شده و به این ترتیب، وی تأکید کرده است که عرضه خودرو باید با قیمت‌های رسمی اتفاق بیفتد.
البته در سال‌های گذشته، افت تیراژ تولید خودرو و به‌هم خوردن تعادل میان عرضه و تقاضا، باعث ایجاد تفاوت بین قیمت کارخانه و بازار خودرو شده بود؛ به طوری که بسیاری از خریداران، خودرو را با امید کسب سود از خودروسازان داخلی خریداری کرده و با قیمت‌هایی بالاتر در بازار آزاد می‌فروختند.
این‌بار نیز عامل افزایش فاصله قیمت خودرو در کارخانه و بازار، به نظر می‌رسد کاهش عرضه برخی محصولات خودرویی است.
به این ترتیب، گزارش‌ها از بازار خودرو حاکی از آن است که پراید SE۱۳۱ با موتور M۱۳ در بازار ۲۱ میلیون تومان، پژو ۴۰۵ SLX با موتور ۱۶ سوپاپ TU۵ یورو ۴ حدود ۳۳ میلیون و ۳۰۰ هزار تومان، پژو ۲۰۶ صندوق‌دار V۸ حدود ۳۸ میلیون و ۷۰۰ هزار تومان، سمند سورن ELX توربو ۳۹ میلیون و ۵۰۰ هزار تومان و پژوپارس LX با موتور ۱۶ سوپاپ ۴۰ میلیون تومان است.
این در حالی است که پراید SE۱۳۱ با موتور M۱۳ در کارخانه ۲۰ میلیون و ۶۹۶ هزار تومان، پژو ۴۰۵ SLX با موتور ۱۶ سوپاپ TU۵ یورو ۴ حدود ۳۰ میلیون و ۸۳۷ هزار تومان، پژو ۲۰۶ صندوق‌دار V۸ حدود ۳۷ میلیون و ۸۷۳ هزار تومان، سمند سورن ELX توربو ۳۷ میلیون و ۹۴۸ هزار تومان و پژوپارس LX با موتور ۱۶ سوپاپ ۳۹ میلیون و ۸۷ هزار تومان است.

پیام تاریخ، تمدن و فرهنگ مادستان
The Message Of Madestan's History & Civilization & Culture
روزنامه همدان پیام
۷
دوشنبه ● ۲۹ آذرماه ۱۳۹۵ ● شماره ۲۸۰۴
ورزشی
varzesh@hamedanpayam.com

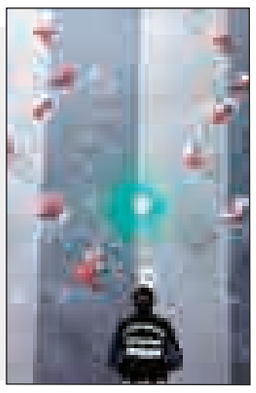

نمره قبولی به میزبانی همدان از مسابقات سنگنوردی جام فجر

رئیس کارگروه صعودهای ورزشی فدراسیون کوهنوردی و صعودهای ورزشی کشور از میزبانی همدان در برگزاری رقابت‌های سنگنوردی جام فجر قدردانی کرد.
به گزارش روابط عمومی اداره کل ورزش‌وجوانان استان همدان، مهدی داورپور در حاشیه برگزاری مسابقات روز پایانی سنگنوردی جام فجر در سالن فرهاد همدان اظهار کرد: همدان در میزبانی و تأمین نیازهای اجرایی رقابت‌ها همکاری بسیار خوبی داشت و سالن مسابقه سنگنوردان نیز در حد توان مهیا شده بود. از همکاری خوب همدانی‌ها نهایت تشکر را داریم. وی بیان کرد: این رقابت‌ها از استقبال چشمگیر شرکت‌کنندگان برخوردار بود، ضمن اینکه تماشاگران نیز حضوری پرشور در سالن داشتند.
داورپور گفت: در این دوره علیرضا بلاغی مسئول کمیته استعدادیابی فدراسیون کوهنوردی و صعودهای ورزشی کشور عملکرد سنگنوردان را زیر نظر داشت.رئیس کارگروه صعودهای ورزشی فدراسیون کوهنوردی و صعودهای ورزشی کشور با اشاره به زیرساخت‌های خوب همدان تصریح کرد: سالن سنگنوردی فرهاد همدان یکی از بهترین و مجهزترین سالن‌های اختصاصی این رشته ورزشی در کشور به شمار می‌رود. گفتنی است، هفدهمین دوره رقابت‌های سنگنوردی جام فجر گرامیداشت میلاد مسعود حضرت محمد(ص)، هفته وحدت و سی‌وهشتمین سالگرد پیروزی انقلاب اسلامی از چهارشنبه گذشته به میزبانی همدان آغاز شده بود و شنبه شب به پایان رسید.

فقط ۳ میلیارد بودجه به پروژه‌های ورزشی دادند

تکمیل ۷۹ پروژه ناقص در گرو ۷۰ میلیارد اعتبار کامل

بنابر اعلام مدیرکل ورزش‌وجوانان استان همدان برای تکمیل ۷۹ پروژه نیمه‌تمام ورزشی در استان همدان بیش از ۷۰ میلیارد تومان اعتبار لازم است اما امسال تنها ۳ میلیارد تومان اعتبار برای تکمیل این پروژه‌ها تخصیص یافته است.
افزایش سرانه فضای ورزشی علاوه بر ایجاد نشاط در جامعه، رشد سلامت اجتماعی و کاهش نرخ اعتیاد، نتایج مثبت دیگری از جمله توسعه و تقویت ورزش قهرمانی و حرفه‌ای را نیز به همراه دارد با این حال روند تکمیل پروژه‌های ورزشی استان همدان در سال‌های اخیر به اندازه‌ای کُند پیش می‌رود که بی‌شک در زمان بهره‌برداری به پروژه‌هایی فرسوده و کلنگی تبدیل خواهند شد.
با توجه به سیاست‌های دولت نهم و دهم مبنی بر توسعه زیرساخت‌های ورزشی کشور، سرانه فضای ورزشی استان همدان با افتتاح ۱۱۲ پروژه در مدت ۸ سال از ۲۲ سانتیمتر مربع در سال ۸۴ به ۶۱ سانتیمتر مربع در سال ۹۲ افزایش یافت.

روند کُند تکمیل پروژه‌های ورزشی همدان

اما در ۳ سال اخیر روند کُند تکمیل پروژه‌های ورزشی استان به چالش اصلی و مهمترین دغدغه ورزش همدان تبدیل شده است و از هیأت‌های ورزشی استان و ادارات ورزش‌وجوانان در شهرستان‌ها گرفته تا مربیان و ورزشکاران رشته‌های مختلف در انتظار افتتاح این پروژه‌ها برنامه‌های خود را به سختی پیش می‌برند، با این حال نه‌تنها گشایشی در این زمینه حاصل نشده، بلکه پروژه‌های نیمه‌کاره در زیر غبار فراموشی رفته رفته فرسوده می‌شوند.
در حال حاضر چند پروژه نیمه‌تمام ورزشی در سطح استان خاک می‌خورد؟ این پروژه‌ها چند درصد پیشرفت فیزیکی داشته‌اند؟ برای تکمیل آنها چقدر اعتبار لازم است و متولیان امر چه راهکارهایی برای تکمیل و تجهیز آنها اندیشیده‌اند؟

۷۹ پروژه نیمه‌تمام ملی و استانی

مدیرکل ورزش‌وجوانان استان همدان با بیان اینکه ۷۹ پروژه نیمه‌تمام ورزشی در استان همدان وجود دارد، اظهار می‌کند: ۴۸ پروژه از این ۷۹ مورد پروژه‌های استانی و ۳۱ مورد آن پروژه ملی است.
رسول منعم می‌افزاید: البته ۱۰ پروژه ورزشی نیمه‌تمام دیگر از جمله استادیوم ۵ هزار نفری ملایر در استان وجود دارد که مربوط به شرکت توسعه اماکن ورزشی است و از صفر تا ۱۰۰ ساخت و تکمیل این پروژه‌ها مربوط به این شرکت است و ما دخالتی در آنها نداریم.
وی می‌گوید: شهرستان همدان با ۹ پروژه ملی و ۹ پروژه استانی، شهرستان نهاوند با ۴ پروژه ملی و ۸ پروژه استانی و شهرستان ملایر با ۵ پروژه ملی و ۵ پروژه استانی دارای بیشترین سهم از این ۷۹ پروژه نیمه‌تمام ورزشی در سطح استان هستند.

۷۰ میلیارد تومان، اعتبار لازم برای تکمیل پروژه‌ها

مدیرکل ورزش‌وجوانان استان همدان با اشاره به این که متوسط پیشرفت فیزیکی این پروژه‌ها ۵۰ درصد است، عنوان می‌کند: برای تکمیل این پروژه‌ها نیاز به ۷۰ میلیارد تومان اعتبار است که نزدیک به ۴۰ میلیارد تومان صرف پروژه‌های استانی و ۳۰ میلیارد تومان صرف تکمیل پروژه‌های ملی خواهد شد.
به گزارش تسنیم، منعم می‌افزاید: با توجه به کمبود اعتبارات و مشکلات مالی دولت، تکمیل و افتتاح این پروژه‌ها سخت و زمان‌بر خواهد بود، هرچند دولت همه تلاش خود را برای افتتاح هرچه زودتر این پروژه‌ها به کار گرفته است.
وی اعتبار تخصیص یافته برای تکمیل پروژه‌های استانی را در امسال حدود ۲ میلیارد تومان و اعتبار تخصیص یافته برای پروژه‌های ملی را یک میلیارد تومان ذکر می‌کند و ادامه می‌دهد: در حال حاضر سرانه فضای ورزشی استان همدان ۷۰ سانتیمتر مربع است که در صورت تکمیل ۷۹ پروژه نیمه‌تمام این سرانه به ۱۱۰ سانتیمتر خواهد رسید.

لزوم ورود بخش خصوصی و خیرین به تکمیل پروژه‌های ورزشی

مدیرکل ورزش‌وجوانان استان همدان یکی از راه‌های تسریع تکمیل پروژه‌های ورزشی استان همدان را واگذاری به بخش خصوصی عنوان می‌کند و می‌افزاید: دولت در موارد بودجه‌ای به ماده ۲۷ اشاره می‌کند که بر اساس آن دست ما برای واگذاری پروژه‌های نیمه‌تمام به بخش خصوصی باز است.
منعم ادامه می‌دهد: استان همدان یکی از نخستین استان‌هایی است که بخش خصوصی را برای تکمیل اماکن ورزشی خود به کار گرفت. در حال حاضر در سطح استان ۱۴ پروژه قابل واگذاری به بخش خصوصی شناسایی شده که فعلاً ۳ پروژه استخر ملایر، استخر رزن و استخر بانوان در همدان برای تکمیل و بهره‌برداری به سرمایه‌گذاران بخش خصوصی واگذار شده است.
وی بیان می‌کند: واگذاری پروژه‌های ورزشی به بخش خصوصی ضوابط دقیقی دارد که بر اساس آن بخش خصوصی بر مبنای آورده خود و سودی که به آن تعلق می‌گیرد بین یک تا ۱۰ سال می‌تواند از این پروژه‌ها بهره‌برداری کند.
منعم با بیان اینکه یکی دیگر از راهکارهایی که دولت در قانون برای تکمیل پروژه‌های نیمه‌تمام ورزشی پیش‌بینی کرده ماده ۱۰ و ۱۸ است، اظهار می‌کند: بر اساس این مواد قانونی پروژه‌های نیمه‌تمام ورزشی می‌تواند از طریق خیرین کامل و به نام آنها ثبت شود.
وی عنوان می‌کند: در ماده ۱۰ به خیرین ورزشی از طرف دولت تسهیلات واگذار نمی‌شود، اما در ماده ۱۸ خیرین می‌توانند از تسهیلات دولتی برای تکمیل پروژه‌ها استفاده کنند، اما در هر ۲ شکل پروژه به نام خیّر ثبت خواهد شد.

شرایط بد مالی اجازه بستن قرارداد با بازیکنان را نمی‌دهد

رحیمی: کاری نکنیم پاس خاطره شود!

مدیرعامل پاس با بیان اینکه باب مذاکره با بازیکنان مورد نظر را باز کرده‌ایم، ولی شرایط بد مالی باشگاه اجازه بستن قرارداد به ما را نمی‌دهد، گفت: اگر ظرف مدت این هفته نتوان به تیم پول تزریق کرد، با مشکل مواجه خواهیم شد؛ زیرا فصل نقل و انتقالات را از دست خواهیم داد و بازیکنان فعلی نیز تقاضای خود را برای فسخ قرارداد با باشگاه به شدت پیگیری خواهند کرد. تقی رحیمی با تقدیر از زحمات استاندار همدان اظهار کرد: نیکبخت به عنوان فردی دلسوز و البته فوتبالی، چتر حمایتی همه‌جانبه خود را بر فراز آسمان پاس پهن کرده است و در شرایط فعلی نیز امیدواریم دوباره حمایت‌های خود را تداوم بخشد و از وقوع یک بحران غیرقابل حل جلوگیری کند. وی خاطرنشان کرد: در نیم‌فصل گذشته معاون سیاسی-امنیتی استانداری همدان و مدیرکل ورزش‌وجوانان تلاش‌های زیادی برای بهبود روند مالی باشگاه پاس انجام داده‌اند که امیدواریم دوباره شرایطی را فراهم کنند تا فصل نقل و انتقالات زمستانی را از دست ندهیم.
رحیمی پاس را آبروی ورزش استان دانست و افزود: استان همدان یک پاس لیگ برتری به فوتبال کشور بدهکار است و باید مسئولان ارشد استان شرایطی را فراهم کنند تا سیر صعودی پاس شروع شود؛ زیرا در جا زدن در لیگ دسته دوم، زمینه نابودی کامل تیم ریشه‌دار پاس را فراهم می‌سازد و شاید با ادامه همین روند، تیم پاس در آینده نیز به یک خاطره تبدیل شود.

یادداشت

قهرمانان می‌گویند کار به یک خاک‌خورده واگذار شود

چند دستگی در آستانه انتخابات هیأت کشتی همدان

» حامد صیفی

روز به روز به انتخابات هیأت کشتی استان همدان نزدیک‌تر می‌شویم و تمام توجهات به نظر فدراسیون کشتی مبنی بر تاریخ دقیق برگزاری مجمع یکی از استان‌های مهم کشور معطوف شده است. با این حال و برخلاف نظر قلبی دستگاه ورزش همدان مبنی بر اجماع اعضا روی یک یا نهایت ۲ نامزد، چند دستگی میان ۱۷ رأی‌دهنده مجمع انتخاباتی کشتی به اوج خود رسیده است.
در شرایطی که زمزمه انصراف حداقل ۴ تن از کاندیدای ثبت‌نامی انتخابات هیأت کشتی همدان در چند روز اخیر به گوش رسیده است اما تاکنون این اتفاق رخ نداده تا سرگیجه پیرامون انتخابات ورزش اول استان همدان به اوج خود برسد. ۱۲ نفر علی‌الحساب در گردونه انتخاباتی هیأت کشتی حضور دارند و نکته جالب اینکه اگر از هرکدامشان سؤال کنیم، برای خود شانس صد درصدی قائل هستند!
مهمتر از همه اینکه تاکنون اعضای مجمع انتخاباتی هیأت کشتی نه‌تنها روی یک یا حداقل ۲ نامزد به اجماع نرسیده‌اند بلکه چنددستگی عجیبی شکل گرفته و امروز از شانس بالای ۴ یا حتی ۵ گزینه برای تصدی ریاست هیأت کشتی استان همدان حرف به میان است.
عنوان‌داران جهان و المپیکی همدان، تعداد زیادی از مربیان باسابقه، درصد بالایی از کشتی‌گیران و خانواده بزرگ کشتی همدان بر این عقیده‌اند که برخلاف چند سال گذشته، کار باید به یک نیروی جوان و خاک‌خورده که از جنس کشتی باشد و راه پرفرازونشیب و دشوار قهرمانی را طی کرده، واگذار شود.
از قرار معلوم آن دسته از قهرمانان، عنوان‌داران و مربیانی که در مجمع انتخاباتی هیأت کشتی حق رأی دارند به گزینه مورد نظر خود رسیده و در صدد بالابردن رأی برای فرد مورد نظر خود هستند.
برخی اما بر این عقیده‌اند که بهترین تصمیم، رأی به ابقای رئیس فعلی است. از همین رو از گوشه و کنار این سخن به گوش می‌رسد که برخلاف پیش‌بینی‌ها، رئیس فعلی هیأت کشتی هم از شانس بالایی برای تداوم دوران مدیریت بهره‌مند است.
راه سومی نیز تفکر برخی از اعضای مجمع را درگیر خود کرده است. برخی از اعضای مجمع نه سپردن کار به کشتی‌گیر و خاک‌خورده ورزش را چاره کار می‌دانند و نه ادامه راه با رئیس ۲ دوره قبلی هیأت را. آنها پوشاندن ردای ریاست بر تن اعضای شورای شهر و کارمندان دولتی را بهترین تصمیم برای حل مسأله می‌دانند.
با تمام این تفاسیر، آنطور که پیداست انتخاباتی جذاب و البته جنجالی پیش‌روست و امروز نمی‌توان با قاطعیت حرف از نتیجه آن به میان آورد.
آنچه مسلم است اینکه دستگاه ورزش استان در صدد برگزاری مجمعی کم‌حاشیه و بی‌سروصداست تا هرچه زودتر قائله عجیب مجمعی که ۱۲ نفر را برای رقابت وارد گود کرده ختم به خیر شود. مدیرکل ورزش‌وجوانان بدش نمی‌آید تا هرچه سریع‌تر مجمع کشتی همدان برگزار و حواشی پیرامون آن جمع‌وجور شود.
بدون تردید نگاه دستگاه ورزش استان اینگونه است که اعضا روی یک یا ۲ گزینه مورد نظر اجماع کنند. تا امروز اما اعضای مجمع، روی مدار اختلاف با تفکر دستگاه ورزش و سرپرست هیأت کشتی همدان که از قضا معاون اداره کل ورزش‌وجوانان نیز محسوب می‌شود، حرکت کرده‌اند و تداوم این روند یعنی بیشتر شدن استرس و اضطراب حاکم بر مدیریت ورزش!
بهترین تصمیم برای مدیرکل ورزش‌وجوانان استان همدان، اگر می‌خواهد محبوبیتش میان قهرمانان و مربیان نامدار کشتی دوچندان شود، بدون تردید همسویی با نظر عنوان‌داران کشتی و خاک‌خورده‌های این رشته ورزشی است.

برگزاری مسابقات ۴ جانبه فوتسال در مریانج

مسابقات ۴ جانبه فوتسال مریانج جام وحدت در این شهر برگزار شد.
به گزارش خبرنگار ما، یک دوره مسابقات ۴ جانبه فوتسال به مناسبت هفته وحدت در سالن شهید حاجی بابایی با حضور تیم ثامن مریانج، شهدای سولان، شهید ابراهیم هادی همدان و تیم اهورا برگزارشد. این مسابقات از ۲۲ آذرماه به مدت ۵ روز برگزار و در پایان تیم شهدای سولان به قهرمانی رسید.
در مراسم اختتامیه این دوره از مسابقات از تیم قهرمان و نایب‌قهرمان (اهورای همدان)، داوران و عوامل اجرایی تجلیل به عمل آمد.
همچنین روز گذشته از تیم مرصاد مریانج قهرمان مسابقات جام حذفی فوتبال استان تجلیل شد. این مراسم به همت اداره ورزش‌وجوانان مریانج برگزار و امیرحسینی رئیس اداره ورزش و جوانان مریانج از مدیرعامل و سرمربی باشگاه فرهنگی ورزشی مرصاد مریانج طی ضیافت شام و اهدای جوایز تجلیل به عمل آورد.

پیشخوان

۱

کمک ۲۰۰ هزار روبلی آزمون به کودک مبتلا به سرطان

پیراهن سردار آزمون به مبلغ ۲۰۰ هزار روبل در روسیه به فروش رفت تا صرف امور خیریه شود.
به گزارش ایسنا، پیراهن امضا شده سردار آزمون که در بازی با بایرن مونیخ توانست گلزنی کند، صرف امور خیریه شد. او چندی پیش پیراهن خود را به مزایده گذاشت تا پول به دست آمده از این راه صرف امور خیریه شود.
در نهایت بالاترین پیشنهاد برای این پیراهن در پایان مزایده، ۲۰۰ هزار روبل بود که باشگاه روستوف نیز در شبکه‌های اجتماعی آن را تأیید کند. قرار است پول به دست آمده صرف درمان کودک شود که مبتلا به سرطان است.
هزینه کامل درمان این کودک سرطانی که در آلمان است، بین ۱۰ تا ۱۲ میلیون روبل بوده است.

۲

تیم ملی والیبال نشسته در رتبه نخست جهان

با نزدیک شدن به سال جدید میلادی، فدراسیون جهانی پاراوالیبال رنکینگ جهانی تیم‌های والیبال نشسته در سال ۲۰۱۶ را اعلام کرد.
به گزارش ورزش ۳، فدراسیون جهانی پاراوالیبال رنکینگ جهانی تیم‌های والیبال نشسته در سال ۲۰۱۶ را اعلام کرد که بر این اساس تیم ملی مردان کشورمان در جایگاه نخست قرار دارد.
تیم ملی والیبال نشسته بانوان کشورمان نیز در جایگاه ششم قرار دارد.
در بخش مردان تیم برزیل در جایگاه دوم، مصر در جایگاه سوم، بوسنی و هرزگوین در جایگاه چهارم و آلمان در جایگاه پنجم قرار دارند.
تیم ملی والیبال نشسته مردان ایران در بازی‌های پارالمپیک ریو به ششمین عنوان قهرمانی خود دست یافت.

۳

سوئیس، یونان یا قطر مقصد آتی سروش رفیعی

ستاره خط میانی تراکتورسازی با از دست دادن بازی تیمش در مرحله یک چهارم نهایی جام حذفی عملاً پرونده حضورش در تیم تبریزی را بست تا جدایی عجیبی را تجربه کند.
به گزارش ورزش ۳، در شرایطی که چند باشگاه بزرگ داخلی از جمله پرسپولیس و استقلال سخت در پی شکار این بازیکن بودند سروش رفیعی تصمیم خود برای اضافه شدن به لژیونرهای فوتبال ایران را گرفت.
رفیعی در حال حاضر ۲ پیشنهاد خوب از تیم‌های اروپایی در دست دارد که یکی برای لیگ سوئیس است و دیگری از لیگ یونان.
علاوه بر این ۲ باشگاه اروپایی خبر می‌رسد ۲ باشگاه قطری نیز با بیشتر کردن تحرکات خود برای جلب نظر مساعد هافبک تراکتورسازی در آخرین مذاکرات خود حاضرند قراردادی یک و نیم ساله به ارزش تقریبی ۲ میلیون دلار با رفیعی امضا کنند تا این بازیکن با دریافتی ۷ تا ۸ میلیارد تومانی به گران‌ترین لژیونر ایرانی حاشیه خلیج فارس تبدیل شود.

خبر

امروز مسابقات اوپن آغاز می‌شود

چشم امید به جوکار و میرزایی

مسابقات قهرمانی عمومی کشتی بزرگسالان کشور در شرایطی از امروز آغاز می‌شود که میثم مصطفی‌جوکار و مهران میرزایی مؤثرترین چهره‌های استان در این رویداد خواهند بود.
به گزارش خبرنگار ما، در شرایطی مسابقات کشتی اوپن از امروز آغاز خواهد شد که هیأت همدان این روزها با سرپرست اداره می‌شود و در گیرودار انتخاب رئیس ۴ ساله خود است. با این حال چشم امید اهالی کشتی به نفراتی چون جوکار، میرزایی و چند جوان جویای نام است تا بتوانند سهمیه جام تختی و مرحله نهایی انتخابی تیم ملی را کسب کنند.
رقابت‌های کشتی آزاد و فرنگی قهرمانی عمومی (Open) بزرگسالان کشور به عنوان یکی از مراحل انتخابی تیم ملی از امروز تا سوم دی‌ماه در محل خانه کشتی شماره ۲ مجموعه ورزشی آزادی تهران برگزار می‌شود.
عصر دیروز وزن کشی اوزان ۵۷، ۶۵، ۷۴ و ۹۷ کیلوگرم آزاد برگزار شد تا مسابقات این ۴ وزن امروز برگزار شود. جمال خدابنده‌لو و محمد عظیمی در وزن ۷۴ کیلوگرم تنها نمایندگان همدان در روز نخست مسابقات هستند.
امروز نیز وزن‌کشی اوزان ۶۱، ۷۰، ۸۶ و ۱۲۵ کیلوگرم آزاد برگزار می‌شود تا مسابقات این ۴ وزن فردا برگزار شود. ۶ نماینده همدان در این روز روی تشک می‌روند که چشم امید به میثم مصطفی‌جوکار با کوله‌باری از عنوان و تجربه و همچنین مهران میرزایی قهرمان جوانان جهان دوخته شده است.
در ۷۰ کیلوگرم آرش ربیعی و عباس یزدانی به مصاف رقبا می‌روند. در ۱۲۵ کیلوگرم مهران میرزایی با رقبا سرشاخ می‌شود و در ۸۶ کیلوگرم میثم مصطفی‌جوکار، امید کولیوند و علیرضا کریمی به مصاف رقبای خود خواهند رفت.
اما وزن‌کشی اوزان ۵۹، ۷۱، ۸۰ و ۹۸ فرنگی نیز روز اول دی‌ماه برگزار و مسابقات این ۴ وزن فردای آن روز برگزار می‌شود. مهران محسنی در ۵۹ کیلوگرم، مجید ایمانی در ۷۱ کیلوگرم، حمید شکوهی در ۸۰ کیلوگرم و مسلم گیوی در ۹۸ کیلوگرم نمایندگان همدان در روز نخست مسابقات فرنگی خواهند بود.
وزن‌کشی اوزان ۶۶، ۷۵، ۸۵ و ۱۳۰ کیلوگرم فرنگی هم دوم دی و مسابقات این ۴ وزن سوم دی‌ماه برگزار خواهد شد.
در ۷۵ کیلوگرم مهدی خدابخشی، در ۸۵ سجاد احمدی و امیرحسین ترکمان و در ۱۳۰ کیلوگرم سروش رنجبر نمایندگان همدان در مسابقات اوپن خواهند بود.

آگهی انتخابات مسئولان انجمن صنفی کارفرمایی پرورش دهندگان مرغ گوشتی استان همدان

به استناد ماده ۱۳۱ قانون کار و آیین‌نامه مصوب سال ۱۳۸۹ هیأت وزیران و مدارک تسلیمی، انجمن صنفی فوق به شماره ۲۰۰-۳۰۲-۲۹ در این اداره کل به ثبت رسیده است اسامی و سمت هر یک از اعضای اصلی و علی‌البدل هیأت مدیره که از تاریخ ۱۳۹۵/۸/۱۲ به مدت سه سال و بازرسان از تاریخ فوق به مدت دو سال انتخاب شده‌اند به شرح زیر می‌باشد:

۱-رئیس آقای یعقوب یاوری
۲-نایب‌رئیس آقای امیر ضیایی
۳-خزانه‌دار آقای وحید نائینی
۴-سایر اعضای هیأت مدیره آقای حامد کرمی و آقای علیرضا بهمنیار
۵-اعضای علی‌البدل هیأت مدیره آقای علیرضا ترکمنی و آقای حسن روزبهانی
۶-بازرس آقای وحید مروتی اصل و علی‌البدل آقای مهدی فیروزی
۷-دبیر اقای حسن روزبهانی

ضمناً مطابق ماده ۲۹ اساسنامه اسناد و اوراق مالی بهادار با امضای رئیس هیأت مدیره یا دبیر و خزانه‌دار و ممهور به مهر انجمن صنفی معتبر خواهد بود.
مدیر کل تعاون کار و رفاه اجتماعی استان همدان- احمد توصیفیان‌پور

مفقودی

کارت دانشجویی مهدی سپهر کاکائی فرزند محمدحسین به شماره شناسنامه ۹۸ رشته حقوق دانشگاه پیام‌نور کبودراهنگ به شماره دانشجویی ۹۱۷۶۶۴۱۹۲ مفقود گردیده و از درجه اعتبار ساقط می‌باشد.

آگهی حصر وراثت

آقای سیدکمال حسینی دارای شماره شناسنامه ۳۷۴۹ به شرح دادخواست کلاسه ۱۱۲/۹۵/۵۴۸/۹۵ح از این حوزه درخواست گواهی حصروراثت نموده و چنین توضیح داده که شادروان سیدحسین‌رضا حسینی به شماره شناسنامه ۲۰۳ در تاریخ ۱۳۹۵/۹/۱۲ در اقامتگاه دائمی خود بدرود زندگی گفته ورثه حین‌الفوت آن متوفی/متوفیه منحصر است به: ۱- بتول قشمی به شماره شناسنامه ۵ صادره از همدان متولد ۱۳۰۵ همسر متوفی ۲- سیدکمال حسینی به شماره شناسنامه ۳۷۴۹ صادره از همدان متولد ۱۳۳۸ فرزند متوفی اینک با انجام تشریفات مقدماتی درخواست مزبور را در یک نوبت آگهی می‌نماید تا هر کسی اعتراضی دارد و یا وصیتنامه از متوفی نزد او باشد از تاریخ نشر نخستین آگهی ظرف یک ماه تقدیم دارد والا گواهی صادر خواهد شد. (م‌الف ۴۲۸۷)
رئیس حوزه شماره ۱۱۲ شورای حل اختلاف همدان

آگهی حصر وراثت

خانم مهری کرمی فرزند نبی‌اله دارای شماره شناسنامه ۱۱۶۵ به شرح دادخواست کلاسه ۹۵۰۴۱۸ح۱۲۷ از این حوزه درخواست گواهی حصروراثت نموده و چنین توضیح داده که شادروان نبی کرمی فرزند غلامحسن به شماره شناسنامه ۱۱ متولد ۱۳۱۶/۶/۲۸ در تاریخ ۱۳۴۷/۱۱/۱۹ در اقامتگاه دائمی خود بدرود زندگی گفته ورثه حین‌الفوت آن متوفی/متوفیه منحصر است به: یک عیال دائم و یک دختر به اسامی ذیل و لا غیر ۱- صدیقه نوروزی فرزند زیادعلی به شماره شناسنامه ۱۵ صادره از همدان همسر متوفی ۲- مهری کرمی به شماره شناسنامه ۱۱۶۵ صادره از همدان دختر متوفی و ارزش ماترکش طبق فرم ۱۸ مالیاتی به شماره ۷/۶۷۹۳۵ مورخ ۹۵/۹/۲۴ بیش از سی میلیون ریال اعلام گردیده است. اینک با انجام تشریفات مقدماتی درخواست مزبور را در یک نوبت آگهی می‌نماید تا هر کسی اعتراضی دارد و یا وصیتنامه از متوفی نزد او باشد از تاریخ نشر نخستین آگهی ظرف یک ماه تقدیم دارد والا گواهی صادر خواهد شد. (م‌الف ۴۲۸۱)
رئیس حوزه شماره ۱۲۷ شورای حل اختلاف همدان

آگهی حصر وراثت

آقای حسین یونسی به شماره شناسنامه ۲۸۵۶ به استناد شهادتنامه و گواهی فوت و رونوشت شناسنامه ورثه، درخواستی به شماره ۷۶۳/۹۵ تقدیم این شورا نموده چنین اشعار داشته است که شادروان گل‌محمد یونسی به شماره شناسنامه ۳۱۵ در تاریخ پنجشنبه ۱۱ آذر ۱۳۹۵ در گذشته و ورثه وی در هنگام درگذشت عبارتند از: ۱- مرضیه نوری فرزند نادعلی به شماره شناسنامه ۷۰ همسر متوفی ۲- عاطفه یونسی فرزند گل‌محمد به شماره شناسنامه ۱۸۵ فرزند متوفی ۳-حسین یونسی فرزند گل‌محمد به شماره شناسنامه ۲۸۵۶ فرزند متوفی اینک با انجام تشریفات مقدماتی درخواست مزبور را در یک نوبت آگهی می‌نماید تا هر کسی اعتراضی دارد و یا وصیتنامه از متوفی نزد او باشد از تاریخ نشر نخستین آگهی ظرف یک ماه تقدیم دارد والا گواهی صادر خواهد شد. (م‌الف ۹۳۴)
رئیس حوزه شماره ۱۱۱ شورای حل اختلاف بهار

روزنامه اجتماعی، سیاسی، فرهنگی، اقتصادی

The Message Of Madestan's History & Civilization & Culture

روزنامه همدان پیام

www.HamedanPayam.com

پیام تاریخ، تمدن و فرهنگ مادستان

روزنامه صبح استان

صاحب امتیاز و مدیر مسئول: نصرت ا... طاقتی احسن
سردبیر: یدا... طاقتی احسن
نشانی: همدان، ابتدای خیابان مهدیه، روبروی دبیرستان شریعتی
ساختمان پیام
صندوق پستی: ۶۶۶ - ۶۵۱۵۵
تلفن: ۳۸۲۶۴۴۳۳ (ویژه) نمابر: ۳۸۲۷۹۰۱۳
سردبیر: ۰۹۱۸۳۱۵۱۴۳۷ آگهی: ۳۸۲۶۴۴۳۳
لیتوگرافی و چاپ: پیام رسانه (۳۸۲۷۴۰۸۲ - ۰۸۱)

پایگاه اینترنتی.....www.Hamedanpayam.com
ارتباط با روزنامه.....۱۰۰۰۶۰۶۶
ارتباط با روزنامه.....info@Hamedanpayam.com
Hamedanpeyam@yahoo.com
ارتباط با مدیرمسئول.....modir@Hamedanpayam.com
ارتباط با سردبیر.....sardabir@Hamedanpayam.com
سرویس آگهی.....agahi@hamedanpayam.com
سرویس اشتراک.....eshterak@hamedanpayam.com
چاپخانه پیام رسانه.....litohoma@yahoo.com

دوشنبه ● ۲۹ آذرماه ۱۳۹۵ ● ۱۹ ربیع‌الاول ۱۴۳۸ ● ۱۹ دسامبر ۲۰۱۶ ● شماره ۲۸۰۴

اوقات شرعی

اذان صبح	۰۵:۵۰
طلوع خورشید	۰۷:۱۹
اذان ظهر	۱۲:۱۳
غروب خورشید	۱۷:۰۸
اذان مغرب	۱۷:۲۷
نیمه شب شرعی	۲۳:۲۹

» منبع: موسسه ژئوفیزیک تهران

آب و هوا

پیش‌بینی وضع هوا:

صاف تا کمی ابری- برفی و بارانی

شهرستان	همدان	ملایر	تویسرکان	نهاوند	کبودراهنگ	زنزن	فامنین	قهاوند	اسدآباد	بهار	گل‌تپه
۷	۸	۵	۹	۶	۶	۶	۷	۸	۸	—	۲
-۶	-۳	-۳	-۴	-۹	-۹	-۶	-۹	-۹	-۶	-	-۸
۵۵	۵۰	۵۰	۵۵	۵۵	۶۰	۶۰	۶۰	۶۰	۵۵	-	۶۶

حدیث:

امام علی (ع):

هر چیزی را بذری است و بذر دشمنی، شوخی کردن است

غرر الحکم: ح۷۳۱۶؛ میزان الحکمه: ج۱۰، ص۵۱۶

دوبیتی باباطاهر

مکن کاری که پا بر سنگت آیو — جهان با این فراخی تنگت آیو
چو فردا نامه خوانان نامه خونند — تو وینی نامه‌ی خود ننگت آیو

تـــازه‌ها

ماشین درک مفاهیم مایکروسافت برای توسعه هوش مصنوعی

مایکروسافت مجموعه‌ای از ۱۰۰ هزار پرسش و پاسخی را منتشر کرده کـــه محققان هوش مصنوعی (AI) می‌تواننـــد از آن برای ایجاد سیستم‌هایی که با دقتی نظیر انسان قادر به خواندن و پاسخ به پرسش‌ها هستند، استفاده کنند.

به گزارش ایســـنا، این مجموعه که ماشـــین خوانـــدن و درک مفاهیم مایکروســـافت یا MS MARCO نام داشته می‌تواند برای آموزش سیســـتم‌های هوش مصنوعی در جهت تشخیص سؤال‌های مختلف و پاســـخ به آنها و در نهایت برای ایجاد سیســـتم‌هایی استفاده شود که پاســـخ‌های منحصربه‌فردی را به ســـؤالاتی که قبلاً چیزی در مورد آن نشنیده‌اند، می‌دهند.

صدور مجوز نهایی تولد کودکان ۳ والدی در بریتانیا

اداره باروری انسان و رویان‌شناسی وزارت بهداشت انگلیس با تولد کودکان ۳ والدی از ۲ مادر و یک پدر موافقت کرد.

به گزارش مهر ، بریتانیا قرار است اولین کشوری باشد که بچه‌دار شدن از طریق دی.ان.ای ۳ نفره را اجازه می‌دهد. ســـازمان باروری انسان و مطالعات جنینی بریتانیا این روش را تأیید کرده است. روشی که در آن از ژن‌های شخص ثالث برای پرهیز از انتقال بیماری‌های ارثی به کودک استفاده می‌شـــود. حالا کلینیک‌های باروری می‌توانند برای انجام این عمل درخواست مجوز کنند. این عمل تاریخی و جنجال‌برانگیز برای جلوگیری از تولد کودکانی انجام می‌گیرد که ممکن است با بیماری‌های مرگبار ژنتیکی به دنیا بیایند.

جریمه تسلا برای حضور بیش از حد در ایستگاه شارژ

شرکت خودروسازی تسلا موتورز در جدیدترین اقدام خودروهایی را که در ایستگاه‌های شارژ معطل کنند، جریمه خواهد کرد.

به گزارش ایسنا، امسال شرکت خودروسازی تسلا موتورز تلاش کرده تا برخی از سوء استفاده‌ها از ایستگاه شارژ برقی "سوپرشارژر" خود را رفع کند و جدیدترین اقدام آن، اخذ هزینه بیشتر از خودروهایی است که در ایستگاه‌های شارژ معطل کنند. این شرکت در مطلبی در وبلاگ خود اظهار کرد: ما شـــبکه سوپرشـــارژر را برای ارائه یک تجربه سفر لذت‌بخش و یکپارچه طراحی کرده‌ایم بنابراین درک می‌کنیم که ورود به ایســـتگاهی که همه جایگاه‌های آن توسط خودروهای کاملاً شارژ شده تسلا اشغال شده، چقدر ناراحت‌کننده است.

کنترل نسل آینده اسباب‌بازی‌ها با فکر

محققان دانشـــگاه وارویک انگلیس موفق به توســـعه یک فناوری شده‌اند که به دستگاه‌های الکترونیکی اجازه می‌دهد با اتصال تفکرات انسان به سیستم‌های رایانه‌ای، با کمک پالس‌های الکتریکی امواج مغزی فعال شوند.

به گزارش خبرآنلاین ، برخی از اســـباب‌بازی‌های مشهور در فهرست کودکان برای خرید در تعطیلات ســـال نو شامل خودروهای کنترل از راه دور، بالگرد یا ربات‌های اسباب‌بازی باشند که بزودی با قدرت فکر قابل کنترل خواهند شد. این کار می‌تواند با سطوح مختلف تمرکز انجام شود و برای مثال فرد می‌تواند بر روی رنگ مورد علاقه‌اش تمرکز کند. برای این کار به جای کنترلگر دســـتی، از یک هدست برای ایجاد رابط بین مغز و رایانه استفاده می‌شود.

سونا از آلزایمر جلوگیری می‌کند

یک پژوهش که توســـط محققان دانشگاه شرق فنلاند انجام شده نشان می‌دهد که استفاده منظم از سونا سبب کاهش خطر ابتلا به آلزایمر و انواع دیگر بیماری‌های زوال عقل می‌شود.

به گزارش ایرنا، محققان در این پژوهش به بررسی بیش از ۲ هزار مرد ســـالم بین سنین ۴۲ تا ۶۰ ســـال که در شرق فنلاند زندگی می‌کردند، پرداختند. در آغاز دوره این پژوهش، این مردان به ۳ گروه تقسیم شدند: آنهایی که یکبار در هفته از ســـونا استفاده می‌کردند، آنهایی که ۲ تا ۳ بار در هفته از ســـونا استفاده می‌کردند و کسانی که ۴ تا ۷ بار در هفته از سونا استفاده می‌کردند. پس از حدود ۲۰ سال دانشمندان مجدداً این افراد را مورد بررســـی قرار داده تا ببینند که چند نفر از این افراد دچار آلزایمر یا انواع دیگر زوال عقل شده‌اند.

خبـر

۵ سال دیگر مشکل نداریم

مدیرعامل شـــرکت توســـعه گردشگری ایران با اشـــاره به برنامه‌های دولت یازدهم در خصوص ایجاد زیرســـاخت‌های گردشگری گفت: طبق برنامه‌ریزی‌های انجام شده مشکل اساسی گردشگری در بخش هتل‌ها تا سال ۱۴۰۰ به طور اساسی حل خواهد شد.

به گزارش ایرنا، غلامحسین حســـینی با بیان اینکه در زمینه مراکز اقامتی مشکلاتی وجود دارد، اظهار کرد: با روندی که شروع شده و هتل‌هایی که در حال ســـاخت است تا سال ۱۴۰۰ مشکل اقامتی کشور به طور اساسی برطرف می‌شود و وضعیت بحرانی را پشت سرخواهیم گذاشت و به حالت مناسب می‌رسیم.

وی با اشاره به اینکه گردشگری در سال‌های گذشته به عنوان یک اقتصاد فانتزی مطرح می‌شد، ادامه داد: ظرفیت‌های بسیار زیادی در حوزه اقتصاد گردشـــگری در کشور وجود دارد و در زمان حاضر همه مسئولان نظام به توســـعه این بخش توجه دارند. وی اعلام کرد: در سند چشم‌انداز ۱۴۰۴ باید میزان گردشگران ورودی به کشور را به ۲۰ میلیون گردشگر برسانیم.

مدیرعامل شـــرکت توســـعه گردشـــگری ایران اضافه کرد: در اقتصاد مقاومتی شـــاخص‌های بسیاری دیده شـــده که گردشگری یکی از این شاخص‌هاست.

حسینی با اشاره به اشاره به ماهیت درون‌زایی گردشگری، افزود: در اقتصاد درون‌زا نیازی به انتقال فناوری از کشـــورهای دیگر نداریم. وی با تأکید بر اینکه هیچ اقتصادی همچون گردشـــگری به خودی خود درون‌زا نیست، ادامه داد: در دولت تدبیروامید کارهای بســـیار ارزنـــده‌ای در زمینه رونق گردشگری انجام شده است.

برنامه‌ریزی ایران برای صادرات سوغات زیارت به «عراق پس از داعش»

برای توســـعه صادرات سوغات زیارت به عراق پس از پاکسازی این کشور از داعش برنامه‌ریزی می‌کنیم.

به گزارش ایرنـــا پویا محمودیان، مدیرکل دفتر صادرات معاونت صنایع دستی و هنرهای سنتی کشور با اعلام این خبر گفت: از آنجایی که عراق یکی از کشـــورهای هدف صادراتی ما است و رقم خوبی را از صادرات صنایع دســـتی در قالب گلیم، زیلو، شیشه سنتی، مبلمان چوبی، سفال و ســـرامیک در سال‌های گذشته با این کشـــور داریم و به دلیل علاقمندی مردم عراق به صنایع دســـتی و هنرهای سنتی ایران، صنایع دستی ایران جایگاه ویژه‌ای را در عراق به خود اختصاص داده است.

محمودیـــان در ادامـــه گفت: قرار اســـت در این هم‌اندیشـــی با حضور صاحبنظران و تأثیرگذاران در حوزه تعاملات اقتصادی میان دو کشـــور ایران و عراق به بررسی مشـــکلات موجود و فضاهای جدیدی که پس از پاکسازی داعش و نیز جایگاه جدید صنایع دستی ایران در این کشور بویژه در بحث سوغات زیارت بپردازیم.

وی یادآور شد: توسعه سوغات زیارت به کشور عراق به این دلیل مورد توجه قرار می‌گیرد که عمده سوغاتی که از سوی مسافران این کشور تهیه می‌شود تولید کشورچین بوده و هیچ مناسبتی با سوغاتی‌های زیارتی نظیر مهر و تســـبیح و ســـجاده ندارند به همین منظور لازم است که در زمینه تأمین سوغات زیارتی این کشور فعال شویم.

سینـما

سینما

- قدس ۱ .....سلام بمبئی
- قـــدس۲.....نفس
- فلسطین ۱.....سلام بمبئی
- فلسطین ۲.....آس و پاس
- سینما کانون.....فرار از اردو
- بهمن ملایر.....آس و پاس
- کبودراهنگ.....آس و پاس

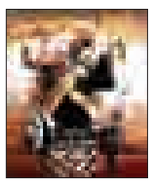

گزارش

داستان هنر و زیبایی و حقیقت

به احترام اصالت تئاتر، تیشه به ریشه جشنواره نزنیم

» حسین پارسا

جشـــنواره بین‌المللی تئاتر کودک و نوجوان یکبار دیگر در همدان برگزار شد و تلاقی این دو نام مدت‌هاســـت که هویت هر دو را تحت تأثیر قرار داده است. اســـتان همدان به عنوان میزبان و جشـــنواره نیز میهمانی همیشگی، لاجرم به چنان هم‌نوایی ناخودآگاهی رســـیده‌اند که نام هر کدام بدون دیگـــری در حوزه فرهنگ غریب می‌نماید. این اتفـــاق اگرچه می‌توان همچنان آن را نقد کرد و از جزئیات برگزاری آن ایراد گرفت اما اهمیتی بســـیار بالا دارد که از یک طرف تنه به مفهوم هنر می‌زند و از طرف دیگر رابطه‌ای مستقیم با توسعه استان دارد. بنابراین ناگزیریم از اینکه یکبار دیگر بـــه خاطر بیاوریم فرهنگ و هنر چه جایگاهی در زندگی انسان و رشد او دارد.

نخســـت: از زمانی که نمایـــش در معنای خاص خود، به مثابه ابزاری در خدمت بشـــر قرار گرفت تا چند وجهی فرهنگ منبعـــی قابل اعتنا بیابد، تا امروز که تئاتر شاکله اصلی هنرهای نمایشی لقب گرفته است، تأثیر متقابل آن با پدیده‌های مختلف که در مجمـــوع فرهنگ را می‌ســـازند، همچنان مورد بحث اســـت. به معنای دیگر تئاتر هنوز هم چالشی است که در ســـویه‌های مختلف می‌توان درباره کارکردهای آن نوشت و رابطه آن با عناصر مختلف زندگی نو در دنیای مدرن را تفســـیر کرد. در کنار تفســـیرهای مختلف دو رویکرد اساسی «هنر بـــرای هنر» و «هنر در خدمـــت جامعه» نیز همچنـــان بحثی قدیمی را دنبال می‌کند و مدافعان هر کدام سعی در اثبات حقانیت خود دارند.

در چنین فضـــای انتزاعی اما، همواره کارکردهای تئاتر واقعـــاً موجود، یعنی آنچه کـــه واقعاً روی صحنه اجرا می‌شود، قصه، بازیگری، صحنه‌آرایی و هـــر چه به فرم و محتوا مرتبط اســـت، در برابر مباحث کلی فرو کاسته شده است.

دوم: نمایـــش فراتر از بحث‌های فلســـفی درباره ماهیت آن که نه نفعی به مخاطب عام می‌رســـاند و نه نتیجه‌ای برای مخاطب خاص دارد، آن چیزی است که در واقع اجرا می‌شود و آن مفهومی است که به بیننده می‌رســـد. اگر بـــا افلاطون هم عقیده باشـــیم که زیبایی حقیقت اســـت، پس باید برای یافتن تکه‌هایی از این حقیقت عظیم و با شـــکوه زندگی، در جســـتجوی زیبایی به تماشای نمایش بنشـــینیم. این بحث اما منافی نقش و تأثیر پدیده تئاتـــر در امور دیگر از فرهنگ و اقتصاد تا شـــهر و سیاســـت نخواهد بود. تئاتر امروز ابزاری مدرن در خدمت انســـان است که با آن فرهنگ را قوت ببخشد و مناســـبات فرهنگی را سامان دهد و در کنار آن برای شهر خود منفعت کسب کند.

سوم: جشنواره‌های فرهنگی اصولاً اتفاقاتی مبارک هســـتند. چه آنکه در پس آن پارادایم‌هایی مستتر است که هم دربرگیرنده مجموع ویژگی‌های آثار هنری به صورت تکی و مجزاست و هم به خاطر ماهیت خود تأثیرات اثرگذار اجتماعی- شـــهر به همراه دارد در این معنا وقتی جشنواره‌ای فرهنگی در شهر برگزار می‌شود رابطه‌ای متقابل بین هر دو برقرار اســـت. از یک طرف شهر میزبان با مواهب میزبانی، بر اعتبار سیاسی و فرهنگی خود می‌افزاید و با ورود میهمانـــان در رویکردی کلی اقتصاد را رونق می‌دهد، همچنیـــن تبعات تبلیغاتی مثبت و گســـترده‌ای خلق شده و در نهایت نام میزبان را تا مدت‌ها در صدر اخبار می‌نشاند.

چهارم: جشنواره بین‌المللی تئاتر کودک و نوجوان در همدان برگزار می‌شـــود. همدان، شهری که به تاریخ و تمدن شهره اســـت و بزرگان بسیاری از شـــعرا و عارفان را در خو جـــای داده، با گذر از پیشـــینه خود در عصر جدیـــد نیازمند اتفاقی بود که نشـــان دهد که هنوز هم می‌تواند نشـــانی از بزرگی گذشته خود داشته باشد. در این وضعیت جشـــنواره‌ای که از دو منظر با آن ســـاده‌انگارانه برخورد می‌شد در همدان برگزار می‌شود؛ چراکه از یک طرف تئاتـــر در زمانه ظهور هنر مبتذل، به عقب رانده شده بود و رونق سینما آن را به محاق سوق می‌داد و از سوی دیگر نگاه به هنر به شکل صرفاً بنگاه‌های اقتصادی جایی برای حوزه کودک و نوجوان نمی‌گذاشـــت گذر زمـــان اما نگاه‌ها را تعدیل کرد و زیبایی قدرت خود را به رخ کشید.

پنجم: چه دوست داشته باشیم و چه نداشته باشیم جشـــنواره تئاتر کودک و نوجوان بـــا نام همدان عجین شده است این پدیده دائمی از خوش اقبالی جشنواره باشد یا اســـتان همدان فرقی نمی‌کند با همه انتقادات که به حقیقت وارد اســـت و نگفتن آن، خیانت بر تئاتر، اما این برند شکل گرفته است. باید نقد کرد و این ســـلاح شریف را برای اصلاح امور در دست گرفت اما به خاطر هنر و نفس آن، تیشـــه به ریشه جشنواره نزنیم. تضعیف جشنواره تنها هنر را مخدوش می‌کند.

انتظارات بازار با جهانی شدن لالجین بالا رفته است

حفظ عنوان شهر جهانی لالجین مشروط بر ایجاد تغییر و تحول در این شـــهر اســـت. پایتخت سفال و ســـرامیک بیشتر از ۳ ماه است که عنوان جهانی شدن را به خود اختصاص داده. این عنوان حالا انتظارات را از لالجین و بازارهای خریدوفروش سفال آن بالا برده است. حالا دیگر نمی‌توان گردشگر یا خریدار عمده سفال را به دریافت یک کوزه سفالی بدون بسته‌بندی قانع کرد و بـــرای جهانی ماندن باید از تجارب دیگر شهرهای جهانی در این زمینه بهره برد.

جهانی شـــدن لالجین این امیـــد را در دل زنده کرده اســـت که شاید بتواند پس از این گره‌ای از مشکلات صنایع‌دســـتی این دیـــار باز کند. حفظ عنوان شـــهر جهانی لالجین مشـــروط بر ایجـــاد تغییر و تحول در این شهر اســـت. لازمه ایجاد تغییر و تحول، تبلیغات بیشـــتر، افزایش کیفیت صنایع ســـفال و سرامیک و تقویت زیرســـاخت‌های این منطقه از جمله توجه به امور آموزشـــی و تأمین نیروی انسانی مورد نیاز برای گســـترش دادن فعالیت‌ها اســـت. بخش عمده‌ای از زندگی مردمان در شهر جهانی لالجین با گل و خاک عجین شـــده و چرخ زندگی آنها سالیان سال است با چرخ کوزه‌گری می‌چرخد، چرخی که حالا با جهانی شـــدن لالجین قرار است رونق صنایع دستی استان و ارزآوری را بـــرای ما محقق کند اما آیـــا به واقع این اتفاق بدون به روز شدن با علم و تکنولوژی در حوزه بسته‌بندی و بازاریابی شدنی خواهد بود؟

یکی از بخش‌هـــای مهم اقتصـــادی و فرهنگی در هر کشـــوری حوزه صنایع‌دستی و هنرهای سنتی است که ابزاری قابل‌توجه برای صادرات کالا، اشتغالزایی، جذب توریسم و بالا بردن سطح تولید ملی به شمار می‌رود.به اعتقاد کارشناسان، صنایع‌دستی پلی میان اقتصاد و فرهنگ است و با توسعه آن، نه‌تنها به اشتغالزایی و اقتصاد کمک شده بلکه گامی در راســـتای تحقق شعار سال مبنی بر «اقتصاد مقاومتی، اقدام و عمل» و همچنین سیاست‌های ابلاغی در این بخش برداشته خواهد شد؛ چرا که با تکیه بر توان داخلی برای توسعه تلاش می‌شود. نگاهی گذرا به وضعیت صنایع‌دستی و هنرهای سنتی در استان همدان بیانگر آن اســـت که در حال حاضر صنایع‌دستی یکی از بخش‌های مهم در این استان است که با سرمایه‌گذاری بســـیار پایین، ایجـــاد فرصت‌های شـــغلی بســـیار و ارزش‌افزوده بالا می‌تواند در رشد و توسعه اقتصادی و صادرات غیرنفتی استان نقش مهمی را ایفا کند.

با ثبت جهانی شـــهر لالجین یـــک برند بین‌المللی در استان خواهیم داشت، اگر برای مستعد ماندن زمینه‌های جهانی شـــدن برنامه و علم داشته باشیم. جهانی شدن لالجین هم می‌تواند هنرمندان را تشـــویق کند و هم بر زندگی و معیشت صنعتگران استان تأثیر دارد و هم زمینه گردشگری را برای گردشگران داخلی و خارجی فراهم می‌کند و می‌تواند علاقمندان را به این سمت بکشد. باید توجه داشت که ثبت جهانی این شهر فرصت مغتنمی اســـت که نباید برای بهره بردن از آن کوتاهی شود که اگر چنین فرصتی از دســـت استان برود تا سالیان سال مسئولان و برنامه‌ریزان باید جوابگوی سؤالات و حق و حقوق از دست رفته جامعه محلی باشند.

عکس روز

عروسی ترکمن ها

عکس:مهر

فرهنگ

احداث ۸ کتابخانه روستایی به دست خیران ملایری

مدیرعامل انجمن خیرین کتابخانه‌ساز شهرستان ملایر با اشـــاره بـــه فعالیت ۳ ســـاله انجمن خیرین کتابخانه‌ســـاز ملایر از ســـاخت و تجهیز بیش از ۸ کتابخانه روستایی توسط خیرین ملایری خبر داد.

به گزارش فارس هوشنگ عضدی پیش از ظهر امروز در نخســـتین همایش خیرین کتابخانه‌ساز شهرستان ملایر با اشـــاره به اینکه توســـعه فراگیـــر هر جامعه نیازمند نیروی انســـانی آگاه، متخصص و روشنفکر اســـت، اظهار کرد: برای رســـیدن به این مهم مطالعه و پژوهش یک ضرورت اســـت و رشد و بالندگی را به همراه دارد.

وی با اشاره به شکل‌گیری انجمن خیران کتابخانه‌ساز ملایـــر گفت: ایـــن انجمن فعالیت خود را از ســـال ۹۳ آغـــاز کـــرده و به عنوان ســـومین انجمن خیران کتابخانه‌ســـاز استان بعد از شهرســـتان‌های همدان و نهاوند به ثبت رسیده است.

مدیرعامل انجمن خیرین کتابخانه‌ساز ملایر با اشاره به اینکه تا قبل از تشـــکیل انجمن حدود ۱۰ جلسه با حضور اعضا برای برنامه‌ریزی راهبردی در خصوص تشکیل انجمن تشکیل شـــد، گفت: در این جلسات مدیرعامل، اعضای هیأت مدیره و بازرسان مشخص شدند.

وی گفت: در فاصله شکل‌گیری اعضا ثابت توسط خیریـــن در مناطقی چـــون روســـتاهای جوراب، نازول، اسلام‌آباد، پیروز حسین‌آباد شاملو و... چند کتابخانه با بهترین فضا ســـاخته و تجهیز شـــدند و ۲۰ هزار جلد کتاب نیز توســـط مردم به کتابخانه‌ها اهدا شد.

عضدی با بیان اینکه این موفقیت‌ها در کشور بی‌نظیر است، گفت: در حال حاضر بیش از ۱۰ نفر عضو این انجمن بوده و امروز نیـــز بیش از ۳۰ نفر با پر کردن فرم برای همکاری با این انجمن اعلام آمادگی کردند.

وی تأکید کرد: با شناختی که از مردم خیر شهرستان ملایر سراغ دارم مطمئناً موفقیت ما در این بخش در سال‌های آتی بیش از گذشته خواهد بود.

مدیرعامل انجمن خیرین کتابخانه‌ســـاز ملایر ضمن همراهـــی و حمایت مســـئولان از انجمـــن خیران کتابخانه‌ســـاز تصریح کرد: به طـــور حتم در آینده با آگاهی و شناخت بیشتر مشارکت مردم در این بخش بیش از گذشته خواهد بود.

وی با اشـــاره به برگزاری نخســـتین همایش خیران کتابخانه‌ساز شهرســـتان گفت: مهمترین هدف ما از تأســـیس این انجمن جذب و مشارکت خیران برای ساخت، تجهیز کتابخانه‌ها بویژه در مناطق روستایی بـــوده و هدف ما بیش از آن ترویج فرهنگ مطالعه و کتابخوانی در بین اقشار مختلف جامعه است.

در ادامه عضو هیأت مدیره انجمن خیران کتابخانه‌ساز اســـتان همدان نیز با اشاره به فعالیت‌های این انجمن گفت: انجمن خیران کتابخانه‌ساز استان همدان از سال ۹۱ با حمایت‌های انجمن خیران کتابخانه‌ساز کشور از سال ۹۱ شکل گرفته که ۶۰ نفر هیأت امنا و ۱۵ نفر نیز عضو هیأت مدیره و اعضا و بازرس دارد.

فریدون جعفری با اشاره به برنامه‌ها و اقدامات انجام شده این انجمن گفت: در حال حاضر هزار و ۵۰۰ تا ۲ هزار نفر در بخش‌های مختلف به صورت مستقیم و غیرمســـتقیم در بخش‌های مختلف انجمن خیران کتابخانه‌ساز استان را در شهرســـتان همدان و دیگر شهرهای استان همراهی می‌کنند.

وی با اشـــاره به ســـاخت ۶ کتابخانه توسط انجمن خیران کتابخانه‌ســـاز شهرســـتان همدان با همکاری بانک پاسارگاد گفت: برای این تعداد کتابخانه حدود ۴ میلیارد تومان هزینه شده و توجه به ساخت بیشتر در روستاهای محروم بوده است .

عضو هیأت مدیره انجمن خیران کتابخانه‌ساز استان همدان با بیان اینکه این تعداد کتابخانه در مدت زمان کوتاه ۶ ماه ساخته شده است، افزود: در حال حاضر در ۷ شهر اســـتان همدان انجمن خیران کتابخانه‌ساز فعال است و شهرستان ملایر نیز بعد از ۲ شهر همدان و نهاوند به عنوان سومین انجمن خیران کتابخانه‌ساز استان ثبت شده است.