پیام تاریخ، تمدن و فرهنگ مادستان
|ISNN: 2322-4665|

روزنامه همدان پیام

www.HamedanPayam.com

یکشنبه ● ۱۹ بهمن‌ماه ۱۳۹۳ ● ۱۸ ربیع‌الثانی ۱۴۳۶ ● ۸ فوریه ۲۰۱۵
سال دهم ● شماره ۲۲۸۴ ● ۱۲ صفحه روزنامه + نیازمندی ● ۳۰۰ تومان

خبر

خدمت سربازی فروخته نمی‌شود ۲ ص

مادستان
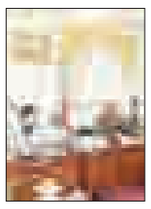
رفع معضلات شهری تعامل همه ارگان‌ها را می‌خواهد ۵ ص

ورزش
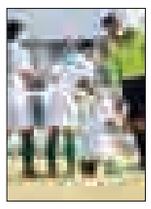
پاس کادوی مس رفسنجان را پس نفرستاد! ۱۱ ص

فرهنگ
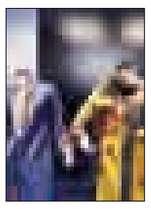
نمایشگاه مد و لباس در همدان برگزار می‌شود ۶ ص

قصه هزار و یک شب اسارت دختر ۱۷ ساله ایرانی ۹ ص

پلیس همدان در تعقیب عاملان قتل جوان ورزشکار ۸ ص

ما اهل معامله نیستیم ۳ ص

امروز موسیقی فجر کلید می‌خورد

۱۲ ص

بدون تردید یکی از مهمترین برنامه‌های حوزه موسیقی استان همدان برگزاری مستمر جشنواره موسیقی سنتی فجر است که هرساله و در روزهای به یادماندنی سالگرد پیروزی انقلاب اسلامی در استان برگزار می‌شود.

هفدهمین دوره این جشنواره در حالی امسال از ۱۹ تا ۲۱ بهمن‌ماه به میزبانی شهرستان همدان برگزار می‌شود که این خطه در یکی ۲ ماه اخیر شاهد برگزاری کنسرت‌های متعددی بخصوص در حوزه موسیقی پاپ بوده است.

پیش‌بینی می‌شود با توجه به تمهیدات مناسب اندیشیده شده و استقبال مطلوبی که از سوی هنرمندان برای شرکت در این جشنواره صورت گرفته، رضایت علاقه‌مندان بی‌شمار موسیقی سنتی نیز برآورده شود.

در همین راستا رئیس اداره فرهنگ و ارشاد اسلامی شهرستان همدان با بیان اینکه متقاضیان شرکت در جشنواره موسیقی سنتی فجر امسال نسبت به سال‌های گذشته افزایش چشمگیری داشته‌اند، گفت: در بخش تک‌نوازی این جشنواره تعداد ۱۰۶ نفر از هنرمندان استان شرکت کرده‌اند که از این تعداد ۶۵ نفر از آنها پس از بازبینی به مرحله نهایی راه یافتند.

داوود ابوترابی با بیان اینکه ٤٤ نفر از آنها از شهر همدان و ۲۱ نفر نیز از سایر شهرستان‌های استان هستند، ادامه داد: در بخش گروه‌نوازی نیز ۱٦ گروه مدارک و نمونه آثار آنها به دبیرخانه جشنواره ارائه شد که پس از بررسی و بازبینی صورت گرفته ۱۰ گروه برای شرکت در بخش رقابتی جشنواره انتخاب شدند.

نخستین نشست همدان‌شناسی برگزار شد

شهر خوب همه را تحمل می‌کند

▪ برج‌سازی، مخل امنیت جامعه است

همزمان با برگزاری هشتمین جشنواره زمستانی استان همدان، توسط مرکز اسناد و کتابخانه ملی منطقه غرب کشور و همکاری میراث فرهنگی، صنایع‌دستی و گردشگری استان همدان، نخستین نشست همدان‌شناسی با حضور همدان‌شناسان و همدان‌پژوهان استان برگزار شد.

در این نشست اساتیدی همچون «پرویز اذکایی» و «محمدرضا عراقچیان»، عضو هیأت علمی گروه معماری دانشگاه بوعلی سینا حضور داشتند و پژوهشگران نیز مطالعات خود را درباره محدوده تاریخی همدان، محلات قدیمی همدان، بازارهای همدان و نسخه‌های خطی مربوط به همدان ارائه کردند.

در این نشست آیتا... غیاث‌الدین طه‌محمدی، نماینده ولی‌فقیه در استان و امام جمعه همدان به کاستی‌های فضاهای شهری امروز اشاره کرد و گفت: بهترین شهرها، شهری است که شما را خوب تحمل کند.

۳ ص

۳ طرح عمرانی در همدان به بهره‌برداری رسید

استاندار: همدان در مسیر توسعه قرار دارد

۲ ص

سفیر ایران در مسکو:

رویداد خاصی در روابط دوجانبه ایران و آمریکا رخ نداده است

۴ ص

رئیس کتابخانه‌های رزن:

از برنامه پنجم توسعه پیش افتادیم

۲ ص

یادداشت روز

درس‌های اخلاقی یک خطبه

نماینده ولی‌فقیه در استان و امام جمعه شهر همدان روز جمعه در بخشی از خطبه‌ها با یادآوری انتشار پیامی در شبکه‌های مجازی مبنی بر مقایسه زندگی پادشاه عربستان با امام خمینی(ره) تحلیل جامع و کامل خود را از این موضوع ارائه داد. آیتا... محمدی که آبروی شهر را خط قرمز خود عنوان کرده، این کار را "یک کار کثیف که توسط دشمنان تدوین و منتشر شده" ارزیابی کرده است. وی در ادامه در ارتباط با فردی که این پیام را بازنشر داده، گفته است؛ «حاضرم قسم بخورم که این فرد خود این متن را ننوشته است اما به عنوان...

۲ ص

یادداشت

چه بر سر کشتی همدان آمده است؟

بزرگترین رقابت‌های کشتی دنیا در حالی روز جمعه در سالن ۱۲ هزار نفری آزادی تهران به پایان رسید که همدان یکی از قطب‌های کشتی کشور در این مسابقات عملکرد قابل قبولی به منصه ظهور نگذاشت. این مسابقات که قرار بود در همدان برگزار شود به سبب مشکلاتی که در اسکان تیم‌ها به وجود آمد به یکباره از همدان به تهران نقل مکان کرد تا فدراسیون با اعطای سهمیه‌ای خوب به همدانی‌ها به نوعی دل مسئولان استان را به دست آورد.فدراسیون برای دلجویی از همدانی‌ها با اعطای...

۱۱ ص

تبریک و تهنیت

جناب آقای
محمد طوماسی
انتصاب بجا و شایسته
شما را به عنوان
سرپرست محترم اداره امور شعب
بانک ملی استان همدان
صمیمانه تبریک عرض نموده امید است همواره
در پناه ایزد منان موفق و سربلند باشید.
دوست‌محمدی - مدیریت امور شعب
بانک قرض‌الحسنه رسالت استان همدان

آگهی مزایده
حراج حضوری
شهرداری مریانج
صفحه ۳

آگهی مناقصه
نوبت اول
شهرداری ملایر در نظر دارد
بر اساس موافقت‌نامه شماره ۹۵/۵۰/۰۰۱/۴۶۰۸۶-۱۳۹۳/۰۹/۱۰ معاونت محترم برنامه‌ریزی استانداری اجرای عملیات بهسازی معابر شهری از جمله لکه‌گیری و روکش آسفالت- پیاده روسازی با آجر جالیز- جدول‌گذاری را به شرکت پیمانکار واجد شرایط از طریق مناقصه واگذار نماید لذا شرکت‌های پیمانکاری دارای گواهینامه صلاحیت می‌توانند از تاریخ نشر آگهی به مدت یک هفته به شهرداری مراجعه و نسبت به دریافت اسناد مناقصه اقدام نماید.
مبلغ برآورد اولیه اعتبار ۵/۰۰۰/۰۰۰/۰۰۰ ریال می‌باشد.
مدت اتمام کار و تحویل موقت از زمان عقد قرارداد سه ماه می‌باشد.
مبلغ تضمینی شرکت در مناقصه ۵ درصد مبلغ برآورد اولیه به صورت ضمانت بانکی معتبر یا واریز نقدی به حساب شماره ۲۱۷۱۱۴۵۶۵۵۰۰۳ نزد بانک ملی مرکزی می‌باشد.
چنانچه برنده مناقصه از انعقاد قرارداد ظرف مدت یک هفته خودداری نماید سپرده وی به نفع شهرداری ضبط خواهد شد (با نفر دوم و به همین ترتیب با نفر سوم ادامه خواهد داشت)
هزینه نشر آگهی بر عهده برنده مناقصه می‌باشد.
مهلت قبول پیشنهادات تا مورخه ۹۳/۱۱/۳۰ می‌باشد.
بازگشائی پاکات رسیده یک هفته بعد در دفتر کار آقای شهردار می‌باشد.
اسناد مناقصه در شهرداری واحد ذیحسابی موجود می‌باشد.
شهرداری در رد یا قبول هر یک از پیشنهادات مختار می‌باشد.
مدارک شامل: تضمین پاکت الف- پیشنهاد قیمت پاکت ب- اسناد و مدارک پاکت ج که می‌بایست شرکت کنندگان هر سه پاکت را داخل یک پاکت گذاشته و ضمن لاک و مهر تحویل دبیرخانه شهرداری نماید.
دکتر علیرضا رضایی - شهردار ملایر

طراحی لوگو و پوستر همایش
با عنایت به اهمیت نقش و جایگاه عالم فقیه و عالیقدر قرن هشتم (هـ‌ق) میرسیدعلی همدانی
در ترویج و گسترش فرهنگ متعالی غنی اسلام به ویژه در حوزه تمدنی ایران بزرگ و نیز
نامگذاری سال‌های ۲۰۱۴ و ۲۰۱۵
توسط سازمان یونسکو به نام میرسیدعلی همدانی
بر این اساس نظر به اهمیت موضوع همایش بین‌المللی میرسیدعلی همدانی در نیمه دوم سال ۱۳۹۴ در همدان با همکاری استانداری، دانشگاه‌ها، سایر موسسات آموزش عالی و دستگاه‌های اجرایی استان برگزار می‌گردد در این راستا دانشگاه پیام نور استان همدان به عنوان دبیرخانه این همایش در نظر دارد لوگو و پوستر این همایش را با هدف فراهم‌سازی عرصه برای تعامل علمی، بحث وتبادل نظر و الگوی هویت ملی مبتنی بر آموزه‌های دینی و اسلامی را به صورت فراخوان عمومی با ویژگی‌های زیر برگزار و به بهترین طرح ارسالی تا مهلت تعیین شده ۱۳۹۳/۱۲/۰۱ هدایای نفیسی اهدا نماید.
بدیهی است علاقه‌مندان به شرکت در این فراخوان می‌توانند طرح‌های خود را به یکی از سه صورت زیر ارسال فرمایند:
الف) از طریق ایمیل به نشانی info.hp@pnu.ac.ir
ب) ارسال از طریق دفاتر پستی به نشانی: همدان، سه راهی شهرک فرهنگیان، جنب بوستان نماز، دانشگاه پیام‌نور استان همدان
ج) تحویل حضوری در محل دبیرخانه همایش به نشانی فوق

محورهای مورد نظر که در طراحی لوگوی همایش میرسیدعلی همدانی باید لحاظ شود:
- اصول اساس سادگی، زیبایی و گویا در لوگو لحاظ شود.
- حتی‌المقدور از نمادها و المان‌های مناسب ایران اسلامی استفاده شود.
- به هیچ عنوان نباید از کلیشه‌های رایج استفاده شود.
- طرح باید با تغییر اندازه و استفاده در بخش‌های مختلف، ساختار خود را حفظ نموده و قابلیت اجرا با تمامی نرم‌افزارها را داشته باشد.
- فرمت ارسال آثار بایستی به صورت jpg با وضوحیت ۳۰۰Dpi باشد.
- طرح یا لوگو در بر گیرنده حوزه فعالیت میرسیدعلی همدانی باشد.

توضیحات:
* علاقه‌مندان و شرکت‌کنندگان گرامی می‌توانند برای کسب اطلاعات بیشتر به نشانی آدرس دانشگاه پیام‌نور استان همدان مراجعه و با شماره ۳۲۵۴۵۷۹۵ تماس حاصل فرمایند.
* طرح‌های ارسالی عودت داده نمی‌شود.
* به نفرات اول تا سوم هدایای نفیسی اعطا و به طرح نهایی برگزیده توسط استاندار محترم همدان جوایز ویژه‌ای تعلق خواهد گرفت.
* طراحان می‌توانند حداکثر سه طرح ارائه نمایند.
* ضروری است همراه آثار، مشخصات شامل نام و نام خانوادگی، کدملی، آدرس پستی و آدرس الکترونیکی و شماره تلفن ثابت و همراه و سوابق کوتاهی از فعالیت‌های طرح ارسال گردد.
دبیر اجرایی همایش و رئیس دانشگاه پیام‌نور استان همدان

سرزمین فرش مهستان
نشانی: همدان، بلوار امام خمینی (ره)
پایین‌تر از سازمان تعویض پلاک، روبروی ستاد فرماندهی انتظامی
۰۸۱-۳۴۲۹۸۰۶۶

شهروندان گرامی
ضمن تبریک ایام... دهه مبارک فجر
و بنا بر تصویب شورای اسلامی شهر همدان
در صورت پرداخت عوارض و بدهی خود به
صورت نقدی تا پایان دهه مبارک فجر
از ۲۰ درصد تخفیف ویژه بهره‌مند خواهید شد
روابط عمومی شهرداری منطقه ۲

پیام تاریخ، تمدن و فرهنگ مادستان
The Message Of Madestan's History & Civilization & Culture
روزنامه همدان پیام
۲
یکشنبه ● ۱۹ بهمن‌ماه ۱۳۹۳ ● شماره ۲۲۸۴
خبر
khabar@hamedanpayam.com

عضو کمیسیون مجلس شورای اسلامی:

خدمت سربازی فروخته نمی‌شود

چندی پیش از جریمه ریالی مشمولان دارای غیبت بیش از ۸ سال به جای اعزام به سربازی براساس لایحه بودجه ۹٤ خبر داده شد، زیرا براساس قانون خدمت وظیفه عمومی، افراد باید تکلیف سربازی خود را مشخص کنند.

همچنین چندی است در محافل و مجالس گوناگون به‌ویژه در بین جوانان، شایعاتی دهان به دهان نقل می‌شود که «خرید خدمت سربازی دوباره اجرایی می‌شود»، «طرح مجلس برای فروش خدمت سربازی» و اینکه به دنبال ایجاد منبع درآمدی خواهند بود.

عضو کمیسیون مجلس، پاسخ این مباحث را به خبرنگار همدان‌پیام می‌دهد.

محمدمهدی مفتح که نماینده مردم تویسرکان در خانه ملت است، صراحتاً می‌گوید: در موضوع فروش سربازی، تنها مسأله درآمدزایی مطرح نیست؛ هرچند از سوی دولت هزار میلیارد تومان از محل درآمد این ردیف پیش‌بینی شده بود و مجلس هم این مبلغ را تا ۳ هزار میلیارد تومان قابل تحقق می‌داند. وی همچنین می‌افزاید: اصل ماجرا این است که موضوع، خرید سربازی نخواهد بود؛ بلکه کسانی که غیبت‌های طولانی بالای ۸ سال دارند، جریمه این مدت را باید پرداخت کنند. با توجه به اینکه سن و سال این افراد به‌گونه‌ای است که نمی‌توانند بهره‌وری کامل را داشته باشند، اظهار کرد: این مهم در مجلس به تصویت نرسیده؛ اما در کمیسون تلفیق جریمه‌ها از ۱۰ تا ۵۰ میلیون تومان بر مبنای دیپلم تا دکتری در نظر گرفته شده است. همچنین جریمه پایه برای ۸ سال است که به ازای هر سال هم ۱۰ درصد، اضافه می‌شود. به گفته وی، تخفیف‌ها هم براساس متأهل بودن و تعداد فرزندان خواهد بود که با وجود هر گزینه مورد نظر، ۵ درصد تخفیف قائل خواهند شد.

البته مفتح اعلام کرد که تفاوت متخلفان با سایرین را هم در نظر گرفته‌ایم تا از همه حقوق مورد نظر برخودار نباشند. ۳ محرومیت عمده آن است که نمی‌توانند کاندیدای مجلس شورای اسلامی باشند و یا در پست‌های مدیریتی خدمت کنند.

وی با تأکید بر اینکه نگاه به این موضوع، منبع درآمدی نبوده است، گفت: ضمن اینکه خرید سربازی به عنوان یک منبع درآمدی محسوب می‌شود اما در کنار آن، مشکلات این افراد هم در جامعه برطرف خواهد شد.

یادداشت روز

درس‌های اخلاقی یک خطبه

نماینده ولی‌فقیه در استان و امام جمعه شهر همدان روز جمعه در بخشی از خطبه‌ها با یادآوری انتشار پیامی در شبکه‌های مجازی مبنی بر مقایسه زندگی پادشاه عربستان با امام خمینی(ره) تحلیل جامع و کامل خود را از این موضوع ارائه داد.

آیت‌ا... محمدی که آبروی شهر را خط قرمز خود عنوان کرده، این کار را "یک کار کثیف که توسط دشمنان تدوین و منتشر شده" ارزیابی کرده است.

وی در ادامه در ارتباط با فردی که این پیام را بازنشر داده، گفته است؛ «حاضرم قسم بخورم که این فرد خود این متن را ننوشته است اما به عنوان یک مدیر باید در مقابل آن عکس‌العمل نشان می داد زیرا سکوت در برابر این موارد می‌تواند آبروی نظام و دولت را به خطر بیندازد.»

وی در بخش دیگری از سخنان خود نیز با تشکر از استاندار و دادستان همدان از مخالفت خود با تجمع و حرکات اینگونه در این زمینه بنا به دلایلی سخن گفته است.

آیت‌ا... محمدی حکم نمایندگی ولی‌فقیه در استان را دارد و همه موظفیم در همه موارد به‌ویژه در موارد این چنینی دستورات و نظرات ایشان را رعایت و اجرا کنیم. به همین دلیل در موضوع اخیر نیز سخن ایشان فصل‌الخطاب است و باید آنچنان که خواست ایشان است، عمل شود و نظر منصفانه وی درباره مدیر برکنار شده استانداری نیز در بررسی‌ها لحاظ شود که «این فرد خود این متن را ننوشته و باید نسبت به آن به عنوان یک مدیر، عکس‌العمل نشان می‌داده زیرا سکوت در برابر این موارد می‌تواند آبروی نظام و دولت را به خطر بیندازد.»

به هر حال یکبار دیگر آیت‌ا... محمدی با ایفای نقش پدرانه خود از گسترش دامنه‌های یک رویداد پرحاشیه و تبدیل آن به بحران پیشگیری کردند تا استان با آرامش بیشتر راه خود به سمت توسعه را طی کند.

نماینده ولی‌فقیه در استان این بار نیز بر اساس آموزه‌های اخلاقی حق طرف مقابل را نیز در نظر گرفت و شهادت داد که «شواهد نشان داده خود این شخص این برنامه را طراحی نکرده و باور من نیز بر این است؛ اما مؤمن نباید فریب افراد خبیث را بخورد.»

یاد کردن آیت‌ا... محمدی از فرد متخلف به عنوان مؤمن و خارج نکردن وی از دایره مؤمنان، نکته اخلاقی بسیار مهم نماز جمعه هفته گذشته استان است که دربردارنده درسی برای همه فعالان سیاسی است تا به سادگی افراد را از دایره ایمان، اسلام، نظام و انقلاب خارج نکنند و با یک اشتباه حکم به رد تمام سوابق و گذشته مؤمنان ندهند که به فرموده ایشان «مردم، دولت و کارکنان دولت آبرو و حیثیت دارند» و البته که نباید احساسات دینی آنها جریحه‌دار شود. درس اخلاق آیت‌ا... محمدی تنها در یکشنبه اول هر ماه و آن هم برای مدیران نیست بلکه اگر کمی دقت کنیم تمامی سخنان و رفتارهای ایشان درسی اخلاقی برای همه مردم استان در خود دارد. امید است با درایت ایشان و همراهی مسئولان این رویداد نیز با در نظرگرفتن حقوق طرفین و اصول اخلاقی مدنظر امام جمعه عارف مسلک شهر بررسی و به نفع انقلاب، توسعه و مردم مؤمن استان خاتمه یابد.

خبر

تفاهم‌نامه همکاری صبانور و دانشگاه صنعتی همدان

این روزها که ارتباط بین علم و عمل در تنگناها و محدودیت‌های بسیار قرار گرفته است و فارغ‌التحصیلان دانشگاهی زمینه مناسب برای عملی کردن آموخته‌هایشان را نمی‌یابند، شرکت صبانور تفاهم‌نامه‌ای با دانشگاه صنعتی انعقاد کرده است تا براساس آن دانشجویان از کارگاه عملی این واحد تولیدکننده سنگ‌آهن، کنسانتره و... بهره لازم را ببرند.

براساس این قرارداد، همکاری و مشارکت دانشگاه و صنعت در راستای تقاضاهای تحقیقاتی صنعت آغاز خواهد شد که با این تفاهم‌نامه اهدافی چون فراهم آوردن زمینه توسعه کیفی و کمی، برنامه‌ریزی و اجرای فعالیت‌های علمی، آموزشی، تحقیقاتی و پژوهش‌های کاربردی و بهره‌برداری بهینه از ظرفیت‌ها و امکانات صنعت و دانشگاه در راستای اجرای طرح‌های دانش‌محور فراهم خواهد شد.

در این راستا برنامه‌هایی، چون برگزاری دوره‌ها و کارگاه‌های آموزشی مورد تقاضای صنعت نیازسنجی و ارائه طرح‌های پژوهشی مورد تقاضای صنعت، بهره‌برداری بهینه از ظرفیت‌ها و امکانات موجود طرفین و مشارکت دانشگاه در تأسیس واحد تحقیق و توسعه شرکت صبانور مدنظر خواهد بود. در حقیقت نگاه مسئولان صبانور این است که در کنار کار صنعتی و تولیدی با دانشگاه صنعتی مشارکتی داشته باشند.

سفیران سلامت در مدارس همدان آغاز به کار کردند

مسئول بهداشت مدارس مرکز بهداشت همدان از آغاز به کار سفیران سلامت در ۲۳ مدرسه در مقطع دوره دوم متوسطه در این شهرستان خبر داد.

ژیلا رحیمی گفت: امسال برای نخستین‌بار طرح سفیران سلامت در شهرستان همدان به اجرا درآمده است که یک‌سوم مدارس دوره دوم متوسطه شهری در قالب ۲۳ مدرسه به عنوان سفیران سلامت در نظر گرفته شده‌اند.

وی در گفت‌وگو با تسنیم افزود: برای اجرای این طرح، دوره‌های آموزشی با حضور ۳۸ مدیر و رابط بهداشتی مدرسه در مرکز بهداشت شهرستان همدان برگزار شده است که درباره مباحث بلوغ، تغذیه، بهداشت دهان و دندان، بهداشت محیط مدرسه و بهداشت مواد غذایی ویژه دانش‌آموزان مطالبی آموزش داده شد.

۳ طرح عمرانی در همدان بهره‌برداری و یک پروژه کلنگ‌زنی شد

استاندار: همدان در مسیر توسعه قرار دارد

همزمان با ششمین روز از دهه فجر ٤ طرح عمرانی به مبلغ ۸۸ میلیارد ریال در شهرستان همدان بهره‌برداری و کلنگ‌زنی شد.

همزمان با ششمین روز از دهه فجر، طرح‌های گلخانه شیشه‌ای گل‌رز شاخه بریده، گلخانه سبزی و سیفی، بازار قطعات خودرو به بهره‌برداری رسید و پارکینگ طبقاتی آقاجانی‌بیگ با حضور استاندار همدان، فرماندار و جمعی از مسئولان این شهرستان کلنگ‌زنی شد.

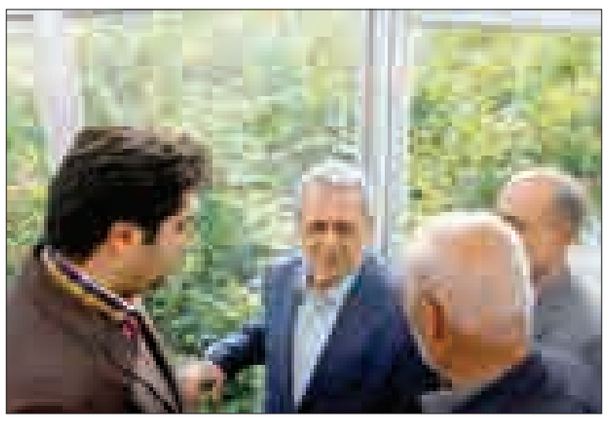

همدان در مسیر توسعه قرار دارد

استاندار همدان در مراسم افتتاح بازار قطعات خودرو در همدان با بیان اینکه استان در مسیر و ریل توسعه قرار گرفته و امیدواریم همدان به شایستگی‌هایی لازم دست یابد، گفت: همدان در کشور استانی بی‌نظیر است.

محمدناصر نیکبخت با بیان اینکه افتتاح این طرح و پروژه‌های دیگر در ایام دهه فجر افتخاری است که برای خدمتگذاری به مردم نصیب مسئولان می‌شود، ادامه داد: امروز شهرداری همدان با همدلی و همکاری شورای شهر، پروژه‌ها را به بهره‌برداری می‌رساند در حالی که در گذشته چنین نبود.

استاندار همدان از شهرداری و شورای شهر به علت افتتاح پروژه‌ها قدردانی کرد و با بیان اینکه برنامه امروز و کلنگ‌زنی و برنامه‌های آینده نشان از این دارد که شهرداری و شورای شهر دل در گرو پیشرفت شهر و استان یعنی همدان دارند، افزود: شهرداری از ساخت‌وسازها، کسبه و مأموریت‌ها عوارض دریافت می‌کند و زمانی که مردم می‌بینند این دریافتی‌ها چگونه هزینه می‌شود با رغبت بیشتری آن را پرداخت می‌کنند.

نیکبخت با بیان اینکه بسیاری از طرح‌ها در بافت فرسوده شهر انجام می‌شود که بازسازی شهر، ایجاد اشتغال و عمران و آبادانی شهر را به همراه دارد، بیان کرد: اکنون کشور در شرایطی است که فروش نفت از ۲/۵ میلیون بشکه به یک میلیون و قیمت نفت از ۱۳۰ دلار به ٤۰ دلار کاهش یافته است.

نیکبخت با بیان اینکه وقتی مردم در پروژه‌ها سهم داشته باشند عمران و آبادانی شهر چند برابر می‌شود، بیان کرد: در دهه فجر ٦٦۰ میلیارد تومان طرح بهره‌برداری و یا کلنگ‌زنی می‌شود و این پروژه‌ها جدا از طرح‌هایی است که قبل از دهه فجر با حضور وزرا، معاون اول رئیس‌جمهور و رئیس مجلس به بهره‌برداری رسید.

استاندار همدان با بیان اینکه هیچ استانی در کشور به شایستگی همدان وجود ندارد اما در استان همدان کم‌کاری شده است، گفت: باید در استان همدان کار و فعالیت بیشتری انجام شود.

نیکبخت گفت: کسی را برای کم‌کاری در استان همدان مقصر نمی‌دانیم؛ زیرا هر کس به استان آمده خدمت کرده است.

سید مصطفی رسولی، شهردار همدان نیز در این مراسم با بیان اینکه فاز نخست بازار قطعات خودرو همدان در زمینی به مساحت ۵۰۰ مترمربع ساخته شده است، بیان کرد: این مجتمع دارای ٦ طبقه و ۳ هزار مترمربع زیر بناست.

وی با بیان اینکه بازار قطعات خودرو با همکاری شرکت عمران و مسکن‌سازان ساخته شده است، گفت: فاز دوم این بازار به متراژ ۷۰۰ مترمربع در حال ساخت است.

کشت گلخانه‌ای در همدان توسعه یابد

استاندار همدان همچنین در آیین افتتاح گلخانه پرورش گل رز همدان بر توسعه کشت گلخانه‌ای در استان همدان تأکید کرد و گفت: کشت گلخانه‌ای سبب افزایش بهره‌وری آب می‌شود.

نیکبخت اظهار کرد: کشت گلخانه‌ای در همدان با توجه به بحران آب یکی از مهمترین اولویت‌هاست و باید در راستای توسعه این بخش عمل کرد.

وی با تصریح بر اینکه کشت گلخانه‌ای نهایت صرفه‌جویی در مصرف آب را دارد، افزود: امروز منابع آبی در استان همدان با مشکل جدی روبه‌رو بوده و باید در مدیریت آب بهترین عملکرد را داشته باشیم.

مدیرجهاد کشاورزی شهرستان همدان هم در این مراسم اظهار کرد: با افتتاح این گلخانه سطح گلخانه‌های استان همدان به ۲۵۱ هزار مترمربع افزایش می‌یابد و روند توسعه کشت گلخانه‌ای با توجه به کمبود منابع آب در دستور کار قرار دارد.

جواد رشیدی با بیان اینکه ۱٤٤ هکتار فضای گلخانه‌ای برای منطقه جورقان طراحی شده است، افزود: ٦ هکتار از این میزان در حال اجراست و هفته گذشته نیز یکی از فعالان بخش خصوصی برای سرمایه‌گذاری در احداث ۱۰ هکتار گلخانه اعلام آمادگی کرده است.

کشت سیب زمینی و یونجه به منابع آبی همدان آسیب وارد می‌کند

استاندار همدان همچنین در مراسم افتتاح گلخانه سبزی و سیفی انصاری شهرستان همدان با تأکید بر اینکه کشت سیب‌زمینی و یونجه به منابع آبی استان همدان ضربه می‌زند، گفت: مدیریت غلط آب آسیب بیشتری نسبت به محدودیت آب دارد.

به گزارش خبرگزاری‌ها، نیکبخت اظهار کرد: متأسفانه محصولات پرآب‌بری همچون سیب زمینی و یونجه در استان همدان کشت می‌شود که منابع آب زیرزمینی را تحت‌تأثیر قرار داده است.

وی با اشاره به اینکه باید اراضی کشاورزی استان همدان به سیستم آبیاری تحت فشار مجهز شود، گفت: تا زمانی که الگوی کشت در استان همدان تغییر نکند به شدت در زمینه منابع آبی دچار آسیب می‌شویم.

نیکبخت با تأکید بر اینکه تمامی مشکلات استان همدان به بحران آب مربوط نمی‌شود، بیان کرد: نیاز است در زمینه آب مدیریت درست ایجاد شود در غیر این صورت نمی‌توان منابع محدود آب را بهینه مصرف کرد.

رئیس سازمان جهاد کشاورزی استان همدان نیز با اشاره به اینکه در استان همدان سالانه ۵/۵ میلیون تن محصول کشاورزی تولید می‌شود، افزود: از این میزان ۳/۵ میلیون تن برای فرآوری و استفاده در صنایع تبدیلی مورد استفاده قرار می‌گیرد.

علیرضا رنجبرضرابی با اشاره به اینکه صادرات محصولات کشاورزی از استان همدان وضعیت مطلوبی دارد، بیان کرد: محصولات تولید شده در گلخانه به لحاظ کیفیت می‌توانند در بازارهای خارجی رقابت داشته باشند و این امر یکی از ظرفیت‌های استان همدان محسوب می‌شود.

وی با بیان اینکه تاکنون نزدیک به ۱۱۷ هزار هکتار از اراضی کشاورزی استان همدان به سیستم آبیاری تحت فشار مجهز شده‌اند، افزود: دولت با پرداخت ۸۵ درصد از هزینه اجرای این سیستم زمینه را برای ایجاد رغبت در کشاورزان فراهم می‌کند.

رنجبرضرابی با اشاره به اینکه گلخانه سبزی و صیفی انصاری ۳۲ هزار و ۵۰۰ مترمربع عرصه دارد، بیان کرد: از این میزان ۲۲ هزار و ۵۰۰ مترمربع برای ایجاد سازه گلخانه صرف شده است.

آغاز عملیات اجرایی پارکینگ طبقاتی در همدان

عملیات اجرایی احداث پارکینگ طبقاتی آقاجانی‌بیگ به عنوان آخرین پروژه‌ای بود که استاندار همدان در محل این طرح حاضر شده و کلنگ آغاز عملیات احداث آن را با حضور نمایندگان مجلس، اعضای شورای شهر، مسئولان استانی و مردم زده است.

این پارکینگ با ظرفیت هزار و ٤۰۰ واحد در ۸ طبقه در مدت ۲ سال اجرایی می‌شود که برای اجرا و اتمام به ٤۰ میلیارد تومان اعتبار نیاز دارد، ۲٤ هزار و ۵۰۰ مترمربع زیربنای این پروژه بوده است که امروز عملیات اجرایی آن آغاز شده است.

رئیس کتابخانه‌های رزن :

از برنامه پنجم توسعه پیش افتادیم

رزن- خبرنگار همدان‌پیام: خوشبختانه از پیش‌بینی برنامه پنجم توسعه برای شهرستان رزن پیش افتادیم.

در هفتمین روز از دهه فجر در شهرستان رزن شاهد افتتاح ۳ کتابخانه عمومی بودیم که رئیس کتابخانه‌های رزن در این باره گفت: کتابخانه‌های روستاهای قایش و خوروندە با زیربنای ۳۰۰ متر قابل بهره‌برداری است.

به گفته علی‌اصغر توکلی، زیر بنای هر یک از کتابخانه‌ها ۱۰۰ مترمربع است که به مجموع زیر بنایی کتابخانه‌های موجود اضافه خواهد شد و در کل زیربنای کتابخانه‌های عمومی شهرستان به ۲ هزار و ۹٤۹ مترمربع می‌رسد.

وی افزود: برای تجهیز، راه‌اندازی و آوردن کتاب به هر یک از کتابخانه‌های عمومی بالغ بر ۵۰ میلیون تومان هزینه شده است و با این ۳ باب کتابخانه تعداد کتابخانه‌های عمومی و مشارکتی شهرستان رزن به ۱۱ باب می‌رسد و از این ۱۱ کتابخانه ۱۰ باب نهادی و ۱ باب مشارکتی است.

بهترین تبلیغ خدمت به مردم است

مدیرکل کتابخانه‌های عمومی استان همدان هم با اشاره به ایجاد اشتغال در روستاها اظهار کرد: از اتفاقات مناسب در شهرستان رزن جذب نیروی کار از جوانان ساکن روستاست.

ارشاد استعدادی با اشاره به کتابخانه روستای خوروندە بیان کرد: کتابخانه روستای خوروندە با مساحت ۱۲۰ مترمربع و با اعتبار ۵۰ میلیون احداث شده است.

ویبا بیان اینکه دهه فجر باید دهه فخر باشد، گفت: بهترین شیوه تبلیغ انقلاب اسلامی چشاندن طعم خدمت به مردم است.

استعدادی خاطرنشان کرد: در دوران انقلاب اسلامی ما شاهد موفقیت‌های بی‌نظیر و بی‌شماری در تمامی حوزه‌ها بودیم. از حوزه علم و دانش تا فرهنگ و هنر توانسته‌ایم رهاوردهای عظیمی داشته باشیم و اینها همه از برکات انقلاب و نظام جمهوری اسلامی ایران است.

البته کاستی‌هایی هم وجود دارد و هیچ‌کس منکر آنها نیست اما مهم این است که سمت و سوی حرکت ما به سمت بالندگی؛ موفقیت و رفع کاستی‌هاست. البته این کاستی‌ها هم طبیعی هستند، چون از همان فردای پیروزی تمام دشمنان اسلام و انقلاب در برابر ما ایستادند و با اشکال مختلف کوشیدند مانع از تحقق آرمان‌های انقلاب باشند.

معاون مدیریت و منابع استانداری همدان با اشاره به ارتباط فرهنگ به انقلاب بیان کرد: اساساً انقلاب جمهوری اسلامی ایران یک انقلاب فرهنگی است و این نظام سر سفره ائمه‌اطهار(ع) نان می‌خورد.

رضا قیاسی وجود سادات جلیله در ایران را از برکت وجود امام رضا(ع) دانست و گفت: شهر دمق به عنوان شهر سادات معروف است.

وی افزود: امروز این انقلاب ایران است که برای آزادگان جهان نقطه امید شده و همچنین موجبات بیداری ملت‌های جهان شده است.

به گفته قیاسی، امروز با سربلندی جشن انقلاب را برگزار می‌کنیم و تنها کشوری هستیم که روی پای خود ایستاده‌ایم.

معاون مدیریت و منابع استانداری همدان افزود: در چشم‌انداز ۲۰ ساله امید داشتیم قدرت برتر منطقه باشیم که امروز به برکت خون شهدا نه تنها در منطقه حرف اول را می زنیم، بلکه ایران امروز به قدرت جهانی تبدیل شده است.

درخواست تجهیز کتابخانه‌ها را داریم

نماینده مردم رزن در مجلس شورای اسلامی هم با توجه به اینکه در ۳ بخش شهرستان رزن یک کتابخانه مجهز وجود دارد و آن در مرکزیت بخش‌هاست، از مدیر کتابخانه‌های استان درخواست کرد تا تجهیز سایر کتابخانه‌ها را هم در نظر داشته باشد.

عطاءا... سلطانی‌صبور با اشاره به ریشه فرهنگی، فقاهت و حکمت شهرستان رزن اظهار کرد: مردم قایش با فرهنگ و هنرمند هستند و کتابخانه‌ها باید موجب رشد فرهنگ‌ها باشد.

وی همچنین گفت: معراج شریفی، نخستین امام جمعه رزن است که در جریان انقلاب تأثیرگذار بوده است و حضور ۲۲ هزار نفری شهرستان رزن در تظاهرات انقلاب نشان از عشق به ولایت این سرزمین به امام(ره) و خلف برحقش دارد.

در حاشیه این مراسم، رضا نصرتی‌مطلوب، بخشدار دمق با اظهار اینکه روستاهای سردرود از جمعیت قابل قبولی برخوردار هستند، گفت: بخشداری سردرود آمادگی دارد فضاهای لازم برای احداث کتابخانه در روستاهای بالای هزار نفر جمعیت را در اختیار اداره کتابخانه‌ها قرار دهد تا به کتاب و لوازم مربوط تجهیز شوند.

shenide@hamedanpayam.com

شنیده‌ها

۱- صندوق حمایت از توسعه منابع طبیعی استان راه‌اندازی خواهد شد. گویا این صندوق تا پایان امسال راه‌اندازی خواهد شد. گفتنی است، این صندوق در راستای صیانت از عرصه‌های منابع طبیعی و در راستای تقویت مشارکت بهره‌برداران در زمینه تأمین منابع مالی و اعتباری به منظور توسعه منابع طبیعی راه‌اندازی و فعال می‌شود.

۲- سازمان دامپزشکی استان در سال ۹٤ آزمون استخدامی خواهد داشت. گویا استخدام‌های سازمان دامپزشکی از میان فارغ‌التحصیلان کاردانی دامپزشکی و کارشناسان علوم آزمایشگاهی خواهد بود. گفتنی است، مجوزهای لازم برای استخدام و جذب این نیروها اخذ شده است و با برگزاری آزمون و گزینش‌ها این نیروها وارد دامپزشکی می‌شوند.

۳- فعالان جامعه مدنی و شخصیت‌های دانشگاهی استان نسبت به رویدادهای اخیر استان واکنش نشان داده‌اند. گویا این واکنش در قالب بیانیه‌ای بوده است. گفتنی است، در این بیانیه از دولتمردان و نمایندگان ارشد دولتی در استان رعایت حقوق شهروندی در مواجه با آنچه افراط‌گرایان خوانده شده‌اند، خواسته شده است.

٤- رد پای سرب در گوشت مرغ مشاهده شده است. گویا براساس بررسی‌های سازمان دامپزشکی کشور، رد پای سرب در گوشت مرغ مشاهده شده که البته بالاتر از حد مجاز نیست. گفتنی است، برخی از پزشکان درباره وجود سرب در مرغ‌های تولیدی اظهاراتی داشته‌اند که سازمان دامپزشکی حد آن را مجاز اعلام کرده است.

۵- زنان شاغل در استان خواستار توجه نمایندگان مجلس به لایحه کاهش ساعت کاری شده‌اند. گویا لایحه کاهش ساعت کاری زنان شاغل دارای فرزند و توجه به مقوله تحکیم خانواده مورد موافقت کمیسیون اجتماعی مجلس شورای اسلامی قرار گرفته است. گفتنی است، براساس این لایحه قرار است ساعت کاری زنان شاغل دارای فرزند زیر ۷ سال و یا افرادی که در خانواده خود همسران یا فرزندان معلول دارند، براساس قانون مدیریت خدمات کشوری با انجام توافق با کارفرما حداکثر تا یک‌چهارم ساعت رایج کاری تقلیل یابد اما حقوق ماهیانه آنها براساس ساعات تنظیم شود.

خبر

نخستین نمایشگاه تخصصی صنایع تبدیلی کشاورزی در همدان برگزار می‌شود

چهاردهمین نمایشگاه تخصصی اسباب‌بازی کودک و نوجوان با استقبال خوب مردم همدان پایان یافت و اسفندماه امسال در گام بعدی برگزاری نخستین نمایشگاه تخصصی صنایع تبدیلی کشاورزی این نمایشگاه در همدان برگزار می‌شود.

به گزارش روابط عمومی شرکت نمایشگاه‌های بین‌المللی همدان، چهاردهمین نمایشگاه تخصصی اسباب‌بازی کودک و نوجوان، سرگرمی، تفریحی، لوازم‌التحریر و تجهیزات کمک‌آموزشی با استقبال گسترده و بی‌نظیر مردم پس از ۷ روز به کار خود پایان داد.

این نمایشگاه که با رویکرد فرهنگی، تفریحی، آموزشی و با هدف ایجاد زمینه‌ایی برای افزایش اطلاعات والدین در شناسایی توانایی‌ها و استعداد فرزندانشان، ایجاد فضایی پرنشاط برای ارائه محصولات تخصصی، آشنایی خانواده‌ها با محصولات جدید مرتبط با آموزش و اوقات فراغت کودکان و نوجوانان برگزار شد.

در سال‌های آینده این نمایشگاه با برنامه‌ریزی‌های دقیق‌تر و تقویت نقاط قوت و اصلاح نقاط ضعف در کیفیت و کمیتی بالاتر از گذشته برگزار می‌شود.

نمایشگاه بین‌المللی استان همدان در گام بعدی خود برگزاری نخستین نمایشگاه تخصصی صنایع تبدیلی کشاورزی و ماشین‌آلات صنایع غذایی را از ۱۱ تا ۱۵ اسفندماه در برنامه آتی خود دارد که همه روزه از ساعت ۱۵ تا ۲۰ پذیرای بازدیدکنندگان و شهروندان است.

برگزاری همایش «نقش مشارکت‌های اجتماعی در کاهش مصرف مواد مخدر» در همدان

مدیرکل دفتر امور اجتماعی استانداری همدان از برگزاری همایش «نقش مشارکت اجتماعی در کاهش و مقابله با مواد مخدر و روانگردان‌ها» در همدان خبر داد.

به گزارش فارس، مهرداد نادری‌فر در کمیته مشارکت‌های مردمی و سازمان‌های مردم‌نهاد شورای هماهنگی مبارزه با مواد مخدر استان از برگزاری همایش «نقش مشارکت‌های اجتماعی در کاهش مصرف مواد مخدر» در همدان خبر داد و گفت: این همایش کاملاً علمی و با حضور صاحبنظران، نخبگان و متخصصان امر و با همکاری دستگاه‌های دولتی مرتبط و سمن‌های فعال در حوزه آسیب‌های اجتماعی برگزار می‌شود.

وی افزود: با وجود خدمات بسیاری که از سوی دستگاه‌های متولی برای مقابله با مواد مخدر در استان صورت گرفته اما همچنان باید به دنبال دستیابی به آخرین یافته‌های علمی و کاربردی بود تا با ارتقای سطح کیفی، کاهش گرایش افراد جامعه بخصوص جوانان به مواد مخدر و اعتیاد را شاهد باشیم.

مدیرکل دفتر امور اجتماعی استانداری همدان ادامه داد: در این همایش به تعداد لازم پنل‌های علمی با حضور استادان و صاحبنظران در بخش‌های خانواده، دانشگاه، آموزش‌وپرورش، سازمان‌های مردم نهاد، حوزه‌های علمیه، وسایل ارتباط جمعی و رسانه‌ها و شبکه‌های اجتماعی تشکیل می‌شود.

پیام تاریخ، تمدن و فرهنگ مادستان
The Message Of Madestan's History & Civilization & Culture
روزنامه همدان پیام
۳
یکشنبه ● ۱۹ بهمن‌ماه ۱۳۹۳ ● شماره ۲۲۸۴
خبر
khabar@hamedanpayam.com

فاز سوم دانشکده دندان‌پزشکی همدان افتتاح می‌شود

رئیس دانشکده دندانپزشکی همدان از افتتاح فاز سوم دانشکده دندان‌پزشکی در بیستم بهمن‌ماه خبر داد.

محسن دالبند در گفت‌وگو با فارس، از افتتاح فاز سوم دانشکده دندانپزشکی دانشگاه علوم پزشکی همدان در بیستم بهمن خبر داد و گفت: این مرکز شامل کتابخانه و آزمایشگاه، مرکز تحقیقات، سایت کامپیوتر، اتاق‌های متعدد کنفرانس و معاونت آموزشی، نمازخانه، سالن آمفی‌تئاتر و... خواهد بود.

وی با بیان اینکه با افتتاح این بخش هزار و ۹۰۰ متر فضای جدید به دانشکده اضافه می‌شود، در ادامه کارایی این بخش را آموزشی، پژوهشی و تحقیقاتی دانست و افزود: به‌تازگی برخی از بخش‌ها به فضای دانشگاه اضافه خواهند شد و برخی دیگر نیز مانند کتابخانه فضای آن توسعه یافته است.

رئیس دانشکده دندانپزشکی همدان با اشاره به اهمیت خدمات ارائه شده در دانشکده داندانپزشکی از رتبه خوب این دانشکده در بین دانشکده‌های دندانپزشکی کشور خبر داد.

توانمند سازی ۴۰۰ هزار خانواده تحت پوشش کمیته تا پایان امسال

معاون خودکفایی و اشتغال کمیته امداد امام خمینی(ره) از توانمندسازی ۴۰۰ هزار خانواده تحت پوشش کمیته امداد امام خمینی(ره) تا پایان سال‌جاری خبرداد.

به گزارش اداره روابط عمومی و اطلاع‌رسانی کمیته امداد امام خمینی(ره)؛ محمد امید گفت: در طول ۳ سال گذشته ۳۰۰ هزار خانوار تحت پوشش کمیته امداد(ره) توانمند شدند و ۱۰۰ هزار خانوار امسال هدفگذاری شده‌اند که تا پایان امسال ۴۰۰ هزار خانوار به خودکفایی می‌رسد.

وی افزود: این خانوارها نه تنها خودکفا شده‌اند بلکه سرمایه‌ای بیش از ۹ هزار میلیارد تومان نیز در اختیار دارند و از طرفی در اقتصاد ملی و تولید داخلی نقش بارزی ایفا می‌کنند.

امید در ادامه اظهار کرد: در سراسر کشور مجتمع‌های اقتصادی کمیته امداد امام خمینی(ره) شناسایی شده و قرار بر این است که به طور قرض‌الحسنه در اختیار مددجویان قرار گیرد.

همزمان با برگزاری جشنواره زمستانی، نخستین نشست همدان‌شناسی برگزار شد

بهترین شهرها شهری است که شما را خوب تحمل کند

■ برج‌سازی مخل امنیت جامعه است

همزمان با برگزاری هشتمین جشنواره زمستانی استان همدان، توسط مرکز اسناد و کتابخانه ملی منطقه غرب کشور و همکاری میراث فرهنگی، صنایع‌دستی و گردشگری استان همدان، نخستین نشست همدان‌شناسی با حضور همدان‌شناسان و همدان‌پژوهان استان برگزار شد.

در این نشست اساتیدی همچون «پرویز اذکایی» و «محمدرضا عراقچیان»، عضو هیأت علمی گروه معماری دانشگاه بوعلی سینا حضور داشتند و پژوهشگران نیز مطالعات خود را درباره محدوده تاریخی همدان، محلات قدیمی همدان، بازارهای همدان و نسخه‌های خطی مربوط به همدان ارائه کردند.

در این نشست آیتا... غیاث‌الدین طه‌محمدی، نماینده ولی‌فقیه در استان و امام جمعه همدان به کاستی‌های فضاهای شهری امروز اشاره کرد و گفت: بهترین شهرها، شهری است که شما را خوب تحمل کند.

وی افزود: در شهر به وابسته کنار هم بودن‌ها و اتحاد و همکاری‌ها می‌توان به برنامه‌های ثمربخش دست پیدا کرد.

امام جمعه همدان تأکید کرد: در شهرسازی باید تعریف فضاهای شهری با مطالعه انجام شود چه بسا با معماری جدید امنیت اخلاقی خانه‌ها و خانواده‌ها باید حفظ شود.

آیتا.. طه‌محمدی ادامه داد: برج‌سازی امروز به دلیل مشرف بودن خانه‌ها به یکدیگر مخل امنیت جامعه است و این مهم باید مورد توجه قرار گیرد تا حریم مقدس خانه‌های ایرانی آسیب نبیند.

وی بیان کرد: در همدان‌شناسی باید فرهنگ و مفاخر همدانی را مورد مطالعه قرار دهد چه بسا با بررسی این مفاخر مشخص خواهد شد که بزرگان استان همدان تعدادشان بیشتر از دیگر استان‌هاست.

آیتا... طه‌محمدی در خاتمه به اهمیت ایجاد ایران‌شناسی، شرق‌شناسی و همدان‌شناسی نیز اشاره کرد.

استقرار یافتن بنیاد همدان‌شناسی در یک مکان مستقل

دبیر برگزاری نشست‌های همدان‌شناسی اظهار کرد: به منظور برگزاری نشست‌های همدان‌شناسی از ۱۲ دستگاه اجرایی دعوت به عمل آمده است که ۶ اداره موافقت خود را برای برگزاری این برنامه اعلام کرده‌اند.

ابوالفتح مؤمن افزود: اینگونه نشست‌ها به صورت ۲ ماه یکبار با میزبانی ادارات در ادوار تاریخی همدان برگزار می‌شود و سند مکتوب و خطی مورد نیاز نشست‌ها نیز توسط مرکز اسناد و کتابخانه ملی منطقه غرب کشور تأمین می‌شود.

وی گفت: دانش‌نامه همدان‌شناسی در حال تدوین است که باید مورد توجه قرار گیرد بر این اساس بنیاد همدان‌شناسی باید هرچه زودتر در این شهر مستقر شود.

مدرس تاریخ و باستان‌شناسی دانشگاه بوعلی‌سینا در این نشست اظهار کرد: بنیاد همدان‌شناسی اداره نیست و تنها امکانات مورد نیاز این نهاد کتاب است تا به استناد این کتاب‌ها بررسی‌ها و تحقیقات انجام شود.

پرویز اذکایی با تأکید بر جذب افراد علاقه‌مند به همدان‌شناسی افزود: استقرار بنیاد همدان‌شناسی در یک مکان مستقل از آرزوهای چندساله اهل قلم و همدان دوستان است که امیدواریم محقق شود.

وی با اشاره به وقف کتابخانه شخصی خود به بنیاد همدان‌شناسی گفت: ۵۰ سال بیشتر از توان و وسع خودم را اختصاص به همدان‌شناسی دادم و اکنون امیدوارم محلی برای استقرار دائم بنیاد اختصاص داده شود تا علاقه‌مندان و پژوهشگران از این شرایط استفاده کنند.

مدرس تاریخ و باستان‌شناسی دانشگاه بوعلی‌سینا افزود: کمبود بودجه جاری ادارات در امر پژوهش نباید بر فعالیت‌های پژوهشی تأثیر منفی بگذارد و روحیه تحقیق و تفحص در مسائل تاریخ و تمدن باید تقویت شود.

مدیرکل میراث فرهنگی همدان با تأکید بر لزوم معرفی سابقه فرهنگی استان همدان به مردم، بهره‌مندی از پژوهش در این زمینه را خواستار شد و گفت: باید بنیاد همدان‌شناسی فعالیت خود را در استان آغاز کند.

همدان نیازمند ساماندهی تحقیقات و پژوهش‌ها

ریحان سروش‌مقدم در نخستین نشست تخصصی همدان‌شناسی با اشاره به اینکه همدان‌شناسان و همدان‌پژوهان چه داخل استان و چه خارج از استان حق زیادی بر گردن استان همدان دارند، اظهار کرد: این نشست با محوریت میراث فرهنگی برگزار شده و جلسات بعدی این نشست‌ها نیز با محوریت رشته‌های دیگر برگزار خواهد شد.

وی با اشاره به وجود سرمایه‌های والا و ارزشمند فرهنگی در استان همدان، خواستار توجه به این مهم و معرفی آنها به دیگر نقاط شد.

مدیرکل میراث فرهنگی همدان با تأکید بر لزوم ساماندهی تحقیقات و پژوهش‌ها در حوزه همدان‌شناسی گفت: با وجود ارائه پژوهش‌ها، کارهای عمیق و خوبی در این بخش، هنوز خلأ فرهنگی احساس می‌شود که نیاز به ساماندهی دارد.

سروش‌مقدم با بیان اینکه احیا و شناساندن این تاریخ عظیم، فرهنگ غنی و میراث ارزشمند از دل تحقیقات و آثار عظیم پژوهشگران انجام می‌شود، در خصوص محتوای این بسته‌ها خاطرنشان کرد: بین مطالعات و تحقیقات انجام شده با ارائه مطالب خوب و پربار به بسته‌های فرهنگی نیز نگاه ویژه و کمک لازم انجام شود.

مدیرکل میراث فرهنگی استان همدان با اعلام اینکه در برگزاری جشنواره زمستانی ۷ سال گذشته فقط به عنصر برف پرداخته شد، اظهار کرد: این اشکال بزرگی است و چرا باید فرهنگ به این غنایی، تنها وابسته به برف باشد. سروش‌مقدم با اشاره به اضافه شدن کرسی به عنوان نماد زمستانی در جشنواره امسال، ادامه داد: بهره‌گیری از فرهنگ زمستانی باز هم جای کار دارد و باید از عناصر فرهنگی با کمک پژوهش‌ها و تحقیقات استفاده کرد.

به فاصله بین پژوهشگران این حوزه با مسئولان اشاره کرد و گفت: امیدوارم ایجاد سازمان همدان‌شناسی به صورت بنیادی منسجم و نهادینه شده با خواسته‌های پژوهشی جهت‌دار منجر به کارآفرینی، جذب گردشگر و آشنایی نسل جدید با غنای فرهنگی و تاریخ گذشته همدان شود.

در ادامه این نشست، برخی از کارشناسان حوزه مرمت و باستان‌شناسی اقدام به ارائه مقالاتی در زمینه طراحی شهری همدان، بازار، میدان مرکزی و بافت تاریخی همدان کردند.

خبر

همدانی:

ما اهل معامله نیستیم

فرمانده سابق سپاه محمد رسول‌ا...(ص) تهران بزرگ با اشاره به اینکه ایجاد دهکده جهانی و حکومت بر دیگر کشورها از اهداف آمریکا بود، گفت: ایران معادلات آمریکا و راهبرد منطقه‌ای آنها برای ایجاد خاورمیانه جدید را بر هم زد.

به گزارش تسنیم، حسین همدانی در مراسم سلسله سخنرانی‌های ۱۰ شب، ۱۰ سخنران در دفتر نماینده ولی فقیه در استان همدان اظهار کرد: باید دهه فجر را به صاحبان اصلی انقلاب یعنی خانواده شهدا، روحانیت و همه قشرهای مختلف تبریک گفت که با فداکاری و ایثار انقلاب اسلامی را به پیروزی رساندند و اکنون به درختی تنومند تبدیل شده است.

وی افزود: پس از گذشت ۳۶ سال از پیروزی انقلاب اسلامی و عبور انقلاب از سخت‌ترین مسیرها، الان وقت آن است که نگاه کنیم کجا بودیم، به کجا رسیده‌ایم و انقلاب اسلامی چه دستاوردهایی برای ما داشته است.

همدانی ادامه داد: انقلاب اسلامی ایران با دیگر انقلاب‌های جهان فرق می‌کند و هیچ‌گاه محدود و محصور نمی‌شود و صدور انقلاب به دیگر نقاط جهان نشان دهنده این مطلب است.

فرمانده سابق سپاه رسول‌ا... تهران ادامه داد: امروز دمشق پس از ۲ سال امن‌تر از برخی شهرهای شرقی ماست و طرح دفاعی را که در دمشق اجرا کرده‌ایم موجب شد دشمنان تنها از فاصله دور دمشق را بزنند؛ زیرا دفاع مقدس مدلی برای استقلال بود و در دفاع حرف برای گفتن داریم.

وی افزود: بیش از ۱۰ کشور نامه نوشتند و از ایران درخواست کمک برای مقابله با داعش کرده‌اند؛ زیرا در برابر این گروه وحشی ضددین ناتوانند و تنها به نیروهای سازمانی متکی هستند و به اقیانوس مردم اتکا ندارند.

همدانی به برخی مسائل برون‌مرزی اشاره کرد، گفت: امروز مرزهای خود را به سامرا، بغداد و به سرزمین اشغالی برده‌ایم.

وی افزود: در جنوب لبنان پارکی است در مرز مشترک با اسرائیل که ۳۱ استان ایران را در این پارک درست کردیم و ۲۰۰ متر آن طرف‌تر سنگرها و میدان‌های مین رژیم صهیونیستی است.

مفقودی

بیمه نامه رازی پیکان وانت به شماره بیمه‌نامه ۳۱۲۲۰۱۰۴/۹۲/۰۰۰۸۹۷ به‌شماره‌پلاک ۱۶۱ط۲۸ ایران ۲۸ به شماره موتور ۸۷۰۷۲۱۸۸ به شماره شاسی ۸۱۵۱۲۸ به نام رسول خادمی به شماره ملی ۳۸۰۰۶۹۵۵۴۵ مفقود گردیده و از درجه اعتبار ساقط می‌باشد.

مفقودی

کارت پرسنلی آموزش و پرورش به نام مرضیه قاسمی به شماره پرسنلی ۱۲۰۷۲۵۴۲ صادره از آموزش و پرورش قهاوند مفقود گردیده و از درجه اعتبار ساقط می‌باشد.

مفقودی

کارت پرسنلی به شماره ۹۲۹۸۰۳۲۵ به نام شهرزاد پولادی به شماره شناسنامه ۲۸۲۹ صادره از آموزش و پرورش اسدآباد مفقود گردیده و از درجه اعتبار ساقط می‌باشد.

مفقودی

کارت دانشجویی مینا قنائی فرزند محمدحسن به شماره شناسنامه ۳۹۲۰۰۱۲۵۷۷ رشته زیست‌شناسی گیاهی دانشگاه بوعلی‌سینا به شماره دانشجویی ۸۶۴۲۱۰۷۰۲۰ مفقود گردیده و از درجه اعتبار ساقط می‌باشد.

تبریک و تهنیت

جناب آقای

محمد طوماسی

سرپرست محترم
اداره امور شعب
بانک ملی استان همدان

بدینوسیله انتصاب شایسته حضرتعالی را تبریک و تهنیت عرض نموده از درگاه ایزد متعال سلامتی و موفقیت روزافزونتان را خواهان و خواستاریم.

کارکنان بانک ملی تویسرکان

آگهی مزایده (حراج حضوری)

شهرداری مریانج در نظر دارد

به استناد مجوز شماره ۱۳۵ ۹۳/۲/ش مورخه ۹۳/۱۱/۰۲ شورای اسلامی شهر مریانج و بر اساس ماده ۱۳ آئین‌نامه مالی شهرداری‌ها اقدام به برگزاری مزایده حضوری اقلام ذیل نماید.

لذا متقاضیان می‌توانند برای شرکت در مزایده:

خودرو سنگین: مبلغ ۲۰۰/۰۰۰/۰۰۰ ریال — خودرو نیمه سنگین: مبلغ ۷۰/۰۰۰/۰۰۰ ریال
خودروهای سبک: مبلغ ۳۰/۰۰۰/۰۰۰ ریال — و سایر اقلام ضایعاتی: مبلغ ۱۵/۰۰۰/۰۰۰ ریال

به حساب سپرده شماره ۰۲۰۵۵۳۰۴۱۹۰۰۳ به نام شهرداری مریانج نزد بانک ملی شعبه مریانج واریز و فیش واریزی و قیمت پیشنهادی را در پاکت در بسته به دبیرخانه شهرداری تحویل و رسید دریافت نمایند.

۱- هزینه چاپ آگهی به عهده برنده مزایده خواهد بود.
۲- هزینه نقل و انتقال و فروش به عهده برنده مزایده خواهد بود.
۳- مزایده به صورت حضوری برگزار می‌گردد لذا بالاترین قیمت پیشنهادی واصله ملاک پایه حراج حضوری خواهد بود.
۴- سپرده‌های نفرات اول تا سوم در صورت برنده شدن و عدم واریز وجه به نفع شهرداری ضبط می‌گردد.
۵- متقاضیان می‌توانند جهت بازدید از خودروها و اقلام مورد نظر در ساعات اداری به ساختمان آتش‌نشانی شهر مریانج مراجعه نمایند.
۶- مزایده حضوری در روز دوشنبه مورخه ۹۳/۱۱/۲۸ ساعت ۱۰ صبح در محل ساختمان آتش‌نشانی مریانج برگزار می‌گردد.

ردیف	نام خودرو	مدل	رنگ	وضعیت خودرو
۱	کامیون بنزال پی ۳۶/۸۰۸	۱۳۵۹	نارنجی روغنی	قابل شماره‌گذاری
۲	نیسان آمبولانس	۱۳۶۰	آبی	اسقاط
۳	کامیون کمپرسی ۳۶/۸۰۸	۱۳۷۱	لیمویی روغنی	قابل شماره‌گذاری
۴	شاسی باری دانگ فنگ R ۲۷۰	۱۳۹۳	سفید روغنی	صفر کیلومتر
۵	سمند ال‌ایکس	۱۳۸۶	نقره ای‌متالیک	قابل شماره‌گذاری

ردیف	لاستیک مستعمل	تیوپ مستعمل	شال و لاستیک مستعمل	آهن‌آلات ضایعاتی	لوازم اداری اسقاطی
۱	مزدا–۵ حلقه	مزدا– ۴ حلقه	تریلر– ۸ حلقه	حدوداً ۴ تن	۲ دستگاه مانیتور معمولی
۲	بابکت– ۴ حلقه	تریلر– ۸ حلقه	خاور– ۱۲ حلقه	–	۱ دستگاه تلفن، فاکس
۳	خاور– ۵ حلقه	بنز ۹۱۱–۸ حلقه	لودر– ۱ حلقه	–	۱ دستگاه فتوکپی
۴	متفرقه– ۲ حلقه	خاور– ۱۰ حلقه	–	–	–
۵	تریلر– ۸ حلقه	پیکان–۳ حلقه	–	–	–
۶	لودر– ۴ حلقه	لودر– ۳ حلقه	–	–	–

روابط عمومی شهرداری مریانج

آگهی مناقصه

معاونت مهندسی نیروی انتظامی

معاونت مهندسی نیروی انتظامی
در نظر دارد جهت احداث پروژه‌های ذیل:

الف) پروژه دیوارکشی مرکز آموزش مالک اشتر اراک (استان مرکزی)

۱- دیوارکشی ۲۰۰۰ مترطول
۲- برآورد پروژه: ۸/۰۰۰/۰۰۰/۰۰۰ ریال
۳- نوع اسکلت: بتنی
۴- محل تأمین اعتبار: عمرانی
۵- مبلغ تضمین شرکت در مناقصه ۳۰,۰۰۰,۰۰۰ ریال (فقط ضمانتنامه بانکی معتبر مورد قبول است)

ب) پروژه دیوارکشی ستاد فرماندهی انتظامی همدان (استان همدان)

۱- دیوارکشی ۱۹۰ مترطول
۲- برآورد پروژه: ۷۶۰/۰۰۰/۰۰۰ ریال
۳- نوع اسکلت: بتنی
۴- محل تأمین اعتبار: عمرانی
۵- مبلغ تضمین شرکت در مناقصه ۸/۳۰۰/۰۰۰ ریال (فقط ضمانتنامه بانکی معتبر مورد قبول است)

توضیحات: پیمان به صورت اجرای کارهای ساختمانی به صورت سرجمع (مقطوع) بر اساس فهرست بهای پایه ابنیه، برقی و مکانیکی سال ۱۳۹۳ و همه ضرایب متعلقه به این فهرست بهاء و کسورات بر اساس طرح‌های عمرانی نسبت به برگزاری تشریفات مناقصه اقدام می‌نماید.

لذا از تمامی پیمانکاران واجد صلاحیت پیمانکاری معاونت برنامه‌ریزی و نظارت راهبردی ریاست جمهوری که دارای پایه حداقل ۵ در رشته ابنیه و دارای پایه حداقل ۵ در رشته تأسیسات و تجهیزات می‌باشند، دعوت می‌گردد حداکثر ظرف مدت ۱۰ روز با همراه داشتن فتوکپی برابر اصل رتبه‌بندی شرکت، جهت اعلام آمادگی و دریافت اسناد ارزیابی توان اجرایی کار به آدرس ذیل مراجعه نمایند.

آدرس: اراک، خیابان جهرم، روبروی شهرداری منطقه ۵ دفتر طرح‌های عمرانی ناجا، استان مرکزی و همدان تلفن تماس ۳۲۲۶۰۰۸۵-۰۸۶ و ۲۱۸۳۴۳۳-۰۸۶ دورنگار ۳۲۲۶۰۰۸۵-۰۸۶ مراجعه نمایند.

(هزینه درج آگهی در روزنامه‌های استانی و کشوری به عهده برنده مناقصه می‌باشد)

معاونت مهندسی نیروی انتظامی

تاریخ انتشار: ۹۳/۱۱/۱۹
نوبت سوم

آگهی دعوت مجمع عمومی فوق‌العاده

شرکت تعاونی اعتبار فرهنگیان نهاوند و فیروزان

بنا به تصمیم هیأت مدیره شرکت تعاونی اعتبار فرهنگیان نهاوند و فیروزان جلسه مجمع عمومی فوق‌العاده نوبت سوم رأس ساعت ۱۵ روز پنج‌شنبه مورخ ۹۳/۱۱/۳۰ در محل کانون شهید باهنر برگزار می‌گردد.

لذا از تمامی اعضاء محترم شرکت دعوت به عمل می‌آید تا در جلسه مذکور حضور به هم رسانند. لازم به ذکر است که اعضا می‌توانند وکلای خود را از بین اعضا یا خارج از اعضا جهت شرکت در جلسه کتباً به هیأت مدیره معرفی نمایند.

دستور جلسه:

۱-تصویب اساسنامه شرکت تعاونی منطبق با اصلاح موادی از قانون بخش تعاون مصوب ۹۳/۰۲/۱۷ مجلس شورای اسلامی

عبدالحسین سیاهوشی
رئیس هیأت مدیره شرکت تعاونی اعتبار فرهنگیان نهاوند و فیروزان

پرسنل خدوم شهرداری، شهر را تمیز می‌کنند و شهروندان فهیم آن را پاکیزه نگه می‌دارند

روابط عمومی شهرداری همدان

پیام تاریخ، تمدن و فرهنگ مادستان
The Message Of Madestan's History & Civilization & Culture
روزنامه همدان پیام ۴
یکشنبه ● ۱۹ بهمن‌ماه ۱۳۹۳ ● شماره ۲۲۸۴
ایران و جهان
siasat@hamedanpayam.com

خبر

بیانیه شماره یک کمیته انقلابی یمن

کمیته انقلابی یمن با صدور بیانیه شماره یک سرپرستان وزارت دفاع و وزارت کشور یمن را اعلام کرد.

به گزارش مهر به نقل از خبرگزاری یمنی سبأ، کمیته انقلابی یمن که عهده‌دار اداره یمن به مدت ۲ سال شده است، در بیانیه شماره یک آورده است: با استناد به قانون اساسی یمن و بیانیه کمیته انقلابی یمن و طبق مقتضیات منافع عالی ملی این کشور به موجب این بیانیه «محمود الصبیحی» به عنوان سرپرست وزارت دفاع و «جلال الرویشان» به عنوان سرپرست وزارت کشور یمن منصوب می‌شوند.

بین‌الملل

توافق کری و ظریف برای حفظ ارتباط

یک مقام وزارت امور خارجه آمریکا گفت: کری و محمدجواد ظریف، همتای ایرانی‌اش توافق کردند تا در آینده نزدیک دوباره با یکدیگر دیدار کنند.

به گزارش ایسنا به نقل از خبرگزاری رویترز، یک مقام وزارت امور خارجه آمریکا با اشاره به دیدار جان کری و محمدجواد ظریف وزرای خارجه ایران و آمریکا در حاشیه کنفرانس امنیتی مونیخ گفت: این دیدار روی ادامه مذاکرات هسته‌ای متمرکز بود و دو طرف درباره نشست اخیر گروه ۱+۵ رایزنی کردند.

پارلمان

تعیین رئیس مجلس خبرگان رهبری ۱۹ اسفندماه

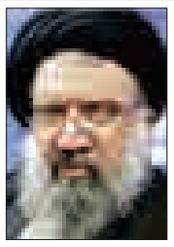

عضو هیأت رئیسه مجلس خبرگان رهبری از تعیین رئیس مجلس خبرگان رهبری در نخستین دستور کار هفدهمین اجلاس دوره چهارم خبرگان خبر داد.

آیت‌ا... سید احمد خاتمی در گفت‌وگو با فارس، از برگزاری هفدهمین اجلاس دوره چهارم مجلس خبرگان رهبری در تاریخ ۱۹ و ۲۰ اسفندماه سال‌جاری در محل مجلس قدیم شورای اسلامی خبر داد.

وی گفت: در این اجلاس و طبق آیین‌نامه مجلس خبرگان، نخستین دستورکار، انتخاب رئیس مجلس خبرگان رهبری است که پس از ارتحال جانگداز آیت‌ا... مهدوی‌کنی انجام می‌شود.

خبر

سفیر ایران در مسکو:

رویداد خاصی در روابط دوجانبه ایران و آمریکا رخ نداده است

سفیر ایران در مسکو سرچشمه بروز داعش را مبهم خواند و گفت: داعش نتیجه اقدام‌های کشورهای غربی است.

به گزارش ایلنا، مهدی سنایی، سفیر جمهوری اسلامی ایران در روسیه، روز جمعه در بازدید از روزنامه «مسکوفسکی کمسمولتس» گفت‌وگویی را با این روزنامه انجام داد که مشروح آن در زیر آمده است.

آ> در مصاحبه قبلی با روزنامه ما (اول مارس ۲۰۱٤) شما گفتید ایران در حال توسعه اقتصاد مقاومتی در شرایط مجازات‌های اعمال شده بر آن است. از آن زمان تاکنون امور بسیاری در جهان تغییر کرده است و روسیه در موقعیت مشابهی قرار گرفته است. آیا می‌توانید تجربه ادامه بقا در این شرایط را با ما در میان گذارید؟

مجازات‌ها به‌طور اعم پدیده نامطلوبی است. این راه نامناسبی برای حل اختلاف و بحث‌های موجود نمی‌باشد. می‌گویند مجازات‌ها برای وارد کردن فشار بر دولت به‌کار گرفته می‌شود، هر چند مطلقاً روشن است که در وهله اول مردم ساده از مجازات‌ها لطمه می‌بینند. ایران قریب به ۳۰ سال است تحت مجازات‌های آمریکا قرار دارد، اما ٤ سال گذشته اقدام‌های مضاعفی علاوه بر مجازات‌های اعمال شده در چارچوب سازمان ملل به کار گرفته شد.

مجازات‌های ما را می‌شود به ۲ مرحله تقسیم کرد: مجازات‌های ۳۰ سال گذشته و مرحله دوم، مرحله سخت، که ۳ تا ٤ سال گذشته آغاز شد. وقتی کشور با مجازات‌ها مواجه می‌شود،

خوگرفتن با این شرایط شایان اهمیت است و ما این کار را کردیم. ایران ۲ رویکرد به کار گرفت. رویکرد نخست این است که سطح عواقب مجازات‌ها کم شود و همزمان برای حل مسائل پیش رو گفت‌وگو شود.

اما رویکرد دوم کاهش سطح وابستگی خود به انرژی از جمله نفت است. ایران از این لحاظ مساعی هنگفتی به‌کار گرفت تا به این هدف نایل شود. کشور ما حجم صدور فرآورده‌های غیرنفتی را بالا می‌برد و از این لحاظ به موفقیت‌های عظیمی رسیده است و اگر شما به تهران بروید می‌بینید که همه حوزه‌ها پیش می‌رود. در سال گذشته ایران در بخش فناوری‌ها، نانو تکنولوژی و هوافضا به موفقیت‌های زیادی رسیده است. اخیراً چهارمین ماهواره به مدار فرستاده شد. یعنی زندگی در جا نمی‌زند.

آ> ارزیابی شما از وضعیت داعش در سوریه و عراق چگونه است؟ به نظر شما خطر اصلی در این رابطه چیست؟

ایران در سال‌های گذشته در هیچ شرایطی از گروه‌های تروریستی یا افراط‌گرا حمایت نکرده است. ایران همیشه با یک استاندارد تروریسم را محکوم کرده است. حوادثی که در سال ۲۰۱٤ در عراق رخ داد حتی اگر از زاویه‌های مختلف بررسی شود موجب تأسف بزرگی می‌شود. جنایاتی که تحت عنوان مذهب رخ می‌دهد هولناک است.

شما به خوبی مطلع هستید که مسلمانان و مسیحیان قرن‌های طولانی باهم زندگی کرده‌اند، همزیستی مسالمت‌آمیز داشتند، هیچ مشکلی در کار نبود. معتقدم اینجا عوامل سیاسی خارجی وجود دارد که می‌خواهند به کمک آنها تفرقه ایجاد کرده و بین مردم اختلاف انداخته و مشکل‌سازی کنند. ایران با این پدیده مخالفت می‌کند، ولی در هیچ شرایط با دخالت کشورهای خارجی که در خارج از محدوده منطقه ما قرار دارند موافقت نمی‌کند.

اگر حوادث عراق را بررسی کنیم ایران معتقد است باید به دولت عراق کمک شود تا آن کشور بتواند بر مشکلات پیش‌رو غلبه و مشکلات خود را حل کند. دخالت دیگر کشورها در این امور موجب می‌شود اوضاع بغرنج‌تر شود. اگر به ۲ دهه گذشته نگاه کنیم، مگر دخالت کشوری فایده‌ای داشته است؟ هیچ فایده‌ای نداشت.

چه در عراق و چه در سوریه، می‌خواهم بگویم ایران مبارزه می‌کند و در عین حال معتقد است باید به کشورهای لطمه دیده کمک و مساعدت شود. من مایلم به این اشاره کنم که سرچشمه بروز این گروه‌ها فوق‌العاده مبهم است. بیایید ببینیم چه اقدام‌هایی در دهه گذشته موجب بروز این گروه‌ها شده است؟ این امر نتیجه اقدام‌های کشورهای غربی بوده است. از طرف دیگر فکر می‌کنم هدف از بروز این گروه‌ها اعمال نفوذ منفی مذهب بر ارزش‌های اخلاقی و معنوی است، ارزش‌هایی که ملت‌ها به آنها نیاز دارند. این پدیده‌ها موجب لطمه زدن به وجهه اخلاق و وجهه معنویت و دین است.

آ> تحلیلگران این اواخر گرمای اندک روابط ایران و آمریکا را خاطرنشان می‌کنند. به نظر شما آیا واقعاً نقاط تماسی بروز کرده است؟

در حوزه روابط دوجانبه ایران و آمریکا رویداد خاصی رخ نداده است. با این حال، گفت‌وگو در مورد پرونده هسته‌ای ایران اندکی بیش از یک سال ادامه دارد. شما می‌دانید که ایالات متحده عضو گروه ۱+۵ است که در مورد موضوع هسته‌ای با ایران مذاکره می‌کند. تهران با واشنگتن در مورد حل و فصل مسائل مربوط به پرونده هسته‌ای خود و همچنین لغو تحریم‌های تحمیلی علیه کشور ما، گفت‌وگو می‌کند.

به هر حال، طرف اصلی در این پرونده که بیش از همه حساسیت نشان می‌دهد آمریکاست. بنابراین، در چارچوب رسیدگی به این موضوع ایران با ایالات متحده بیش از همه گفت‌وگو می‌کند. امکان دارد به دلیل جریان داشتن این گفت‌وگو است که بعضی‌ها تصور کرده‌اند بهبودی در روابط ایران و آمریکا در کار بوده، هرچند من ناچارم تکرار کنم در روابط دوجانبه هیچ رویداد خاصی رخ نداده است.

یادگار امام:

یکی از اهداف نهضت امام(ره) بیدار کردن روح و جان ملت‌ها بود

همزمان با ایام دهه فجر انقلاب اسلامی، یادگار امام(ره) در مراسم گرامیداشت این ایام در دانشگاه امام خمینی(ره) شهر کراچی شرکت کرد.

به گزارش جماران، حجت‌الاسلام و المسلمین سید حسن خمینی در این مراسم با اشاره به اهداف انقلاب اسلامی اظهار کرد: منحصر کردن پیام انقلاب امام(ره) به آرمان‌های ملت ایران نمی‌تواند به طور کامل عمق انقلاب ایران را نشان دهد.

وی با بیان اینکه یکی از هدف‌های نهضت امام خمینی(ره) بیدار کردن روح و جان ملت‌های مسلمان بوده است، افزود: یکی از سؤالات مهمی که در سال‌های قبل از انقلاب برای مسلمانان مطرح بود و جوامع اسلامی به آن می‌اندیشیدند این بود که چرا کشورهای اسلامی از نظر فرهنگی و اقتصادی از بسیاری از جوامع دیگر عقب افتاده‌ترند؟ چرا مشکلات فرهنگی و اقتصادی فراوان در کشورهای اسلامی نه‌تنها حل نمی شود بلکه روز به روز افزایش پیدا می کند؟

حجت‌الاسلام و المسلمین خمینی، با اشاره به نظر اندیشمندان شبه قاره چون اقبال لاهوری و نحوه اعتراض وی نسبت به مشکلات جاری در جوامع اسلامی گفت: دغدغه پیشرفت فرهنگی و اقتصادی در میان همه اندیشمندان آن دوره به وضوح قابل بررسی و پیگیری تاریخی است.

وی در بخش دیگر سخنان خود به وظیفه علاقه‌مندان به مکتب امام(ره) در کشورهای اسلامی اشاره کرد و افزود: از مهمترین وظیفه پیروان امام(ره) در کشورهای اسلامی در روزگار کنونی تلاش و جهاد برای اثبات فرق میان اسلام ناب محمدی و اسلام متحجران و خشونت طلبان است. امروز اگر بتوانیم به ملت‌ها بفهمانیم که انقلاب امام(ره) در جهت احیای ارزش‌های انسانی و اسلامی بوده است و اسلام ناب به هیچ وجه با این خشونت‌ها همراه نبوده و نیست، بزرگترین خدمت را به مکتب و مذهب انجام داده‌ایم.

با اعلام نگرانی از نمادهای اسلام‌هراسی

ظریف، نامه رهبری به جوانان غرب را به بان کی‌مون ارائه کرد

وزیر امور خارجه کشورمان در نامه‌ای خطاب به بان کی مون، دبیرکل سازمان ملل متحد توجه دبیر کل سازمان ملل متحد را به نمادهای فراگیر و بسیار آزاردهنده اسلام هراسی که پس از اقدام‌های تروریستی اخیر تشدید شده‌اند، جلب کرد.

به گزارش ایسنا، محمدجواد ظریف در این نامه اعلام کرده است که آدم‌کشی‌های غیرقابل توجیه توسط اعضای یک گروه تروریستی خشن و بدنام که دلیل وجودی و علت ظهور آنها به مثابه یک کنشگر در منطقه ما بر همگان آشکار است توسط مسلمان‌های سراسر جهان، به شمول دولت‌ها، نهادها و مقام‌های مذهبی، جامعه مدنی و شخصیت‌های برجسته، به‌گونه‌ای صریح و بی‌ابهام محکوم شده است و این واقعیت که اینگونه دست‌یازی به خشونت جایی در اسلام و تعلیمات متعالی آن ندارد و برای مسلمان‌ها نیز قابل قبول نیست محل شک و تردید نیست، هرچند که عامل‌ها و حامیان اسلام هراسی آن را به‌گونه‌ای دیگر بنمایانند.

ظریف در ادامه گفت: نگرانی ما در جمهوری اسلامی و در دنیای اسلام، شیوع دوگانگی معیار در قبال دفاع از اصل "آزادی بیان" است که از احترام جهان شمول برخوردار است.

آ> نامه رهبر ایران فوق‌العاده بود

جک استراو، وزیر امور خارجه پیشین دولت انگلیس با اشاره به اهمیت جایگاه اسلام در غرب، از نامه مقام معظم رهبری به جوانان اروپا و آمریکا استقبال کرد و گفت: این نامه بااهمیت، فوق العاده و با توجه به شرایط کنونی به‌موقع بود.

نماینده منطقه بلک برن از حزب کارگر و رئیس گروه دوستی پارلمانی انگلیس و ایران، در گفت‌وگو با ایرنا، با اشاره به اینکه منزلش روبه‌روی یک مسجد قرار دارد، گفت: در حوزه انتخابیه من از هر ۳ نفر یک نفر مسلمان هستند و من سال‌هاست که نگران مقوله اسلام‌هراسی در غرب هستم.

وی با ابراز تعجب از اینکه چرا این موضوع (نامه مقام معظم رهبری) به اندازه‌ای که باید در غرب پوشش داده نشد، بیان کرد: این مهم است که در این برهه زمانی مفهوم صحیحی از اسلام ارائه شود.

رئیس گروه دوستی پارلمان انگلیس و ایران با اشاره به این جمله معروف که پشت هر اتفاقی، دست انگلیسی‌ها در کار است، گفت: من از این تکیه‌کلام در فارسی با خبر هستم که البته بیانگر نگرانی ایرانیان نسبت به انگلیس است.

جک استراو بیان کرد: ما باید این نگرانی‌ها را دریابیم و من امیدوارم ایران بداند در اینجا افراد بسیاری هستند که این نگرانی‌ها را درک می‌کنند. وی ادامه داد: ما نمی‌توانیم به گذشته بازگردیم اما آن را هم تأیید نمی کنیم، بنابراین می‌خواهیم ارتباطمان را با ایران ارتقا ببخشیم و من نقش خودم را در هدایت این جریان، مهم می دانم.

خبر

واگذاری عزل شهردار به وزارت کشور جزو اختیارات شورای شهر نیست

واگذاری عزل شهردار به وزارت کشور جزو اختیارات شورای شهر نیست دولت درخواست خود را به مجلس ارایه‌کند.

نایب رئیس کمیسیون اجتماعی مجلس با بیان اینکه تصمیم‌گیری درباره واگذاری استیضاح و عزل شهردار به وزارت کشور جزو اختیارات شورای شهر نیست، گفت: شورا اجازه تفویض اختیار به هیچ دستگاهی را ندارد، در این زمینه دولت باید لایحه واگذاری عزل یا استیضاح شهردار از طرف وزارت کشور را به مجلس ارائه‌کند.

فرج ا... عارفی در گفت‌وگو با خانه ملت، درباره نامه وزارت کشور به شورای شهر مبنی بر واگذاری مسئولیت استیضاح و عزل شهردار به این وزارتخانه، افزود: براساس قانون عزل، نصب و استیضاح شهرداران از سوی شورا انجام می‌گیرد که در صورت واگذاری عزل و استیضاح شهردار به وزارت کشور، شورای شهر اختیارات خود را از دست خواهد داد.

نماینده مردم جیرفت و عنبرآباد در مجلس شورای اسلامی، با تأکید بر اینکه واگذاری تصمیم‌گیری درباره عزل و استیضاح شهردار به وزارت کشور شدنی نیست، ادامه داد: بدون شک تعیین تکلیف این مهم باید از کانال مجلس انجام شود به این صورت که وزارت کشور با تهیه لایحه‌ای به مجلس و تصویب آن از سوی نهاد قانون گذاری، بتواند این اقدام را در دستور کار خود قرار دهد؛ زیرا شورا اجازه تفویض اختیار به هیچ دستگاهی را ندارد.

این نماینده مردم در مجلس نهم، با تأکید بر ضرورت نظارت بر عملکرد شورای شهر، بیان کرد: با وجود آنکه نظارت بر شهرداری‌ها از سوی شورای شهر صورت می‌گیرد اما گاهی شاهد هستیم که ایراداتی در مسیر فعالیت‌ها وجود دارد و شوراها نظر مسئولان سیاسی را مدنظر قرار نمی‌دهند.

وی اظهار کرد: به عنوان مثال در شهرهای کوچک بیشترین اعتبارات از سوی دولت به شهرداری‌ها اختصاص می‌یابد اما متأسفانه دولت نمی‌تواند هیچ گونه نظارتی بر آن داشته باشد این نشان می‌دهد ضعف جدی در عملکردها وجود دارد.

نایب رئیس کمیسیون اجتماعی مجلس شورای اسلامی، با یادآوری ارائه پیشنهادی به کمیسیون شوراهای مجلس مبنی بر نحوه نظارت بر عملکرد شوراها، تأکید کرد: در این پیشنهاد بر ورود مجلس نسبت به عملکرد شوراها تأکید شده است که امید است برخی نقاط ضعف در عملکرد شوراها کاهش یابد.

به گزارش خانه ملت، چندی پیش پرویز سروری، عضو کمیسیون نظارت و حقوقی شورای اسلامی شهر تهران از ارسال نامه‌ای از وزارت کشور به این شورا با مضمون واگذاری استیضاح شهردار به وزارت کشور خبر داده بود.

معدن معدن معدن معدن معدن معدن معدن

وزارت صنعت، معدن و تجارت
سازمان صنعت، معدن و تجارت استان همدان

تمدید آگهی فراخوان عمومی
پهنه اکتشاف مصوب استان همدان

آگهی فراخوان عمومی پهنه اکتشافی استان همدان موضوع دستورالعمل شماره ۶۰/۱۳۳۲۱۱ مورخه ۹۳/۰۶/۱۷ به شرح ذیل تمدید می‌گردد.
تاریخ دریافت مدارک از ۹۳/۱۱/۲۰ تا ۹۳/۱۱/۲۵ و تاریخ تحویل مدارک به دبیرخانه سازمان صنعت، معدن و تجارت استان همدان ۹۳/۱۱/۲۶ تا ۹۳/۱۲/۰٤ می‌باشد.
متقاضیان می‌توانند برای آگاهی و کسب اطلاعات تکمیلی به آدرس همدان، بلوار شهرداری، سازمان صنعت، معدن تجارت استان همدان و یا پورتال سازمان به نشانی http//:hmd.mimt.gov.ir مراجعه، اسناد و مدارک مورد نیاز را تهیه و پس از تکمیل، حداکثر تا پایان وقت اداری مورخه ۹۳/۱۲/۰۴ به دبیرخانه سازمان صنعت، معدن و تجارت استان همدان تحویل و رسید دریافت نمایند.

روابط عمومی سازمان صنعت، معدن و تجارت استان همدان

معدن معدن معدن معدن معدن معدن معدن

پیام تاریخ، تمدن و فرهنگ مادستان
The Message Of Madestan's History & Civilization & Culture
روزنامه همدان پیام
۵
یکشنبه ● ۱۹ بهمن‌ماه ۱۳۹۳ ● شماره ۲۲۸۴
مادستان
madestan@hamedanpayam.com

در چهارمین روز از دهه فجر

افتتاح ۷ طرح ۱۷ میلیاردی در همدان

در چهارمین روز از دهه فجر ۷ پروژه به ارزش ۱۷ میلیارد ریال در روستاهای بخش شراء و شهر قهاوند، شهرستان همدان به بهره‌برداری رسید.

به گزارش تسنیم، طرح‌های سوله تجهیزات و ماشین‌آلات عملیات زمستانی فرودگاه همدان نخستین پروژه‌ای بود که با ۲ میلیارد و ۴۰۰ میلیون ریال اعتبار به بهره‌برداری رسید.

در ادامه این روز دستگاه توزین الکترونیکی پلیس راه همدان-تهران نیز با ۸ میلیارد ریال اعتبار با هدف ارتقای کیفی سیستم توزین وسایل نقلیه سنگین و باری و اعمال نظارت بهینه بر بار جابجا شده در محورهای مواصلاتی استان همدان به عنوان دومین طرح شهرستان همدان به بهره‌برداری رسید.

سیستم گرمایشی استاندارد ۱۰ مدرسه روستایی در بخش شراء با ۳ میلیارد ریال اعتبار از دیگر پروژه‌هایی بود که به صورت همزمان افتتاح شد و مراسمی به صورت نمادین در مجمع آموزشی شهید صالحی روستای بوبوک‌آباد برگزار شد.

شرکت مهربان‌بافت هم به منظور آموزش و تولید فرش، تابلو فرش با اعتبار ۵۰۰ میلیون ریال در چهارمین روز از ایام... دهه‌فجر افتتاح شد.

همچنین اجرای طرح هادی در روستای کوزره قهاوند با هزینه‌کرد ۵۳۵ میلیون تومان اعتبار از دیگر پروژه‌هایی بود که در این ایام دهه مبارک فجر به بهره‌برداری رسید.

افتتاح مجتمع فرهنگی و مذهبی روستای یکله بخش شراء با ۹۳۰ میلیون ریال اعتبار اعتبار، گازرسانی به روستای خیرآباد و گل‌تپه ازدیگر پروژه‌هایی بود که به بهره‌برداری رسید.

خبر

در نشست خبری شبکه بهداشت نهاوند مطرح شد

ارتقای هتلینگ بیمارستان‌های نهاوند

در راستای اجرای طرح تحول در نظام سلامت و ارتقای کیفیت خدمات در حوزه بهداشتی درمانی، اقدامات خوبی اجرایی شده است.

مدیر شبکه بهداشت و درمان نهاوند در جمع خبرنگاران گفت: در همین زمینه، ارتقای هتلینگ بیمارستان‌های نهاوند از جمله اقدامات مثبتی بوده که اجرایی شده و برای آن‌هم یک میلیارد و ۱۰۰ میلیون ریال در بیمارستان شهید حیدری هزینه و ۶ میلیارد ریال نیز اعتبار برای بیمارستان علیمرادیان جذب شده است که در مرحله سوم هم اعتبار قابل توجهی در اختیار شهرستان قرار خواهد گرفت.

به گفته جلال‌الدین امیری، امسال ۱۷ پزشک متخصص تمام‌وقت به مجموعه بهداشت و درمان شهرستان نهاوند اضافه شده است.

وی ادامه داد: با توجه به فراهم کردن زمینه‌های لازم برای حضور پزشکان متخصص در شهرستان و راه‌اندازی درمانگاه تخصصی بیمارستان علیمرادیان از ابتدای امسال تاکنون ۵۶۰ مورد ویزیت جراحی عمومی، ۵۲۲ مورد اطفال، هزار مورد داخلی و ۶۸۵ مورد ارتوپدی صورت گرفته است.

امیری با بیان اینکه در حال حاضر میانگین سرانه تخت در کشور ۱/۴ تخت و در استان ۱/۳۴ درصد است، میانگین این سرانه را در نهاوند ۰/۷ بیان کرد.

وی ادامه داد: تعداد تخت مصوب در بیمارستان علیمرادیان این شهرستان، ۱۲۸ و در بیمارستان شهید حیدری، ۳۲ تخت است؛ در حالی که فقط در بیمارستان علیمرادیان متوسط تخت فعال، ۱۹۱تخت است که این وضعیت نشان‌دهنده استفاده بیشتر از ظرفیت موجود بیمارستان است.

مدیر شبکه بهداشت و درمان شهرستان همچنین گفت: با توجه به جمعیت فعلی نهاوند و همچنین رجوع بیماران شهرهای اطراف به بیمارستان این شهر، در حال حاضر میزان سرانه تخت در این منطقه از میانگین کشور و استانی پایین‌تر است.

این در شرایطی است که تعدادی از مردم شهرها و استان‌های اطراف نیز به بیمارستان‌های شهر نهاوند رجوع می‌کنند که ضروری است ۲۶۰ تخت مصوب در این شهرستان وجود داشته باشد تا بتوان خدمات لازم را به بیماران ارائه کرد.

امیری از موفقیت‌های خوبی که در جذب متخصصان انجام شده است، افزود و اینکه ۲ کمبود عمده در این زمینه وجود دارد که یکی نبود متخصص اورولوژی و دیگری رادیولوژیسن زن بوده که لازم است با توجه به نیاز شهرستان در این زمینه حمایت‌های لازم به عمل آید.

وی با مقایسه وضعیت درمان در شهرستان در دی‌ماه سال گذشته با مدت مشابه آن، امسال از روند روبه رشد حوزه درمان به‌ویژه در بخش تخصصی خبر داد و افزود: ضریب اشغال تخت در دی‌ماه امسال ۸۰/۱۱ درصد بوده؛ در حالی که در دی‌ماه سال گذشته، ۶۹ درصد بوده است.

تعداد بیماران بستری از ابتدا دی‌ماه امسال هزار و ۵۵ نفر و در مدت مشابه سال گذشته این تعداد هزار و ۲۶۹ نفر بوده که بیش از ۵۰ درصد رشد داشته است.

فرماندار نهاوند در کمیسیون شورای شهری‌ها:

رفع معضلات شهری تعامل همه ارگان‌ها را می‌خواهد

برای رسیدن به توسعه پایدار و داشتن شهری توسعه‌یافته، باید همه دستگاه‌های اجرایی برای رفع مشکلات موجود و نیز اجرایی شدن راهکارهای مورد نظر وارد تعامل و هم‌فکری شوند.

فرماندار نهاوند در کمیسیون فرهنگی اجتماعی شورای اسلامی شهر با بیان این مطلب، خواستار همکاری تمامی دستگاه‌ها برای رفع معضلات موجود در شهر از قبیل سد معبر، ترافیک، رفع خطر املاک خطرزا و اماکن مخروبه با شهرداری شد.

امامعلی عبدالملکی تأکید کرد: برای ایجاد فضایی مناسب و رفع چالش‌های موجود باید تعامل سازمانی برقرار شود تا بزودی حل شوند.

وی با توجه به اینکه برای رفع مشکلات ادارات مربوطه کارگروه‌های ویژه برگزار شود و نتیجه را برای پیگیری اعلام کنند، از دستگاه‌ها خواست تا نسبت به جمع‌آوری و تعطیلی واحدهای صنفی که موجب ایجاد سد معبر می‌شوند، اقدامات لازم را اجرایی کنند.

فرماندار نهاوند همچنین از تشکیل یگان حفاظت از محدوده قانونی، حریم و خارج از حریم شهر در خصوص جلوگیری از تعرض به اراضی و جلوگیری از ریختن زباله و نخاله‌های ساختمانی در شانه راه‌ها و جانمایی و طراحی مکان‌های مناسب عرضه میوه و بازار عید، ساماندهی تابلوهای ورودی، رفع خطر املاک خطرزا، جلوگیری از تجمع کارگران در میدان ابوذر، قیصریه و... خبر داد.

عبدالملکی اظهار کرد: شهرداری متولی انجام این امور در شهر است که خوشبختانه اقدامات مؤثری از سوی این نهاد تاکنون انجام شده که لازمه رفع این معضلات به صورت مستمر نیازمند تعامل و همکاری همه ارگان‌هاست؛ زیرا به تنهایی حل کردن آنها انجام نخواهد شد.

مشکلات شهری باید ریشه‌ای حل شود

شهردار نهاوند هم با تأکید بر اثرگذاری و نتیجه مثبت در تشکیل این جلسه از سوی شورای شهر گفت: لزوم تشکیل این نشست با حضور تمامی ادارات، وجود مشکلات موجود در اجتماع است که رفع این چالش‌ها همکاری و تعامل مسئولان و مردم را با شهرداری می‌طلبد.

شاهین فرجی‌فر سد معبر را معضل اصلی بیان کرد و افزود: تاکنون اقدامات بسیاری برای رفع این معضل انجام داده‌ایم، ولی در نظر داریم این مشکل را با تعامل تمامی دستگاه‌ها به‌ویژه نیروی انتظامی به صورت ریشه‌ای حل کنیم.

وی، ورود شهرداری به مسائل فرهنگی را گامی مثبت دانست و ادامه داد: از آنجا که قدمت و شیوه سکونت در هر شهری معرف فرهنگ آن شهر است، شهرداری با تمام توان در راستای فرهنگ وارد عمل شده و برنامه‌های بسیاری را انجام داده است.

چالش‌ها مانع خدمات‌رسانی با کیفیت شده است

دبیر کمیسیون فرهنگی اجتماعی شورای اسلامی شهر نهاوند هم از معضلات شهر گفت و اینکه مشکلات و چالش‌های موجود شهر که در حقیقت مانع خدمات‌رسانی بهتر به شهروندان می‌شود باید با همکاری دستگاه‌های متولی رفع شود.

صفی‌ا... خرم‌آبادی افزود: موضوع ترافیک و سد معبر باید سایر دستگاه‌های اجرایی هم وارد کار شوند، زیرا شرایط فعلی، چهره نامناسبی را با توجه به نزدیک شدن به پایان سال و استقبال از نوروز و مسافران نوروزی، ایجاد کرده است و این تنها وظیفه شهرداری نیست.

وی ابراز امیدواری کرد که با تشکیل این جلسه‌ها و همکاری و تعامل سازنده دستگاه‌ها، این معضلات به طور کامل رفع و شهر آماده استقبال از نوروز و گردشگران شود.

شهردار ملایر:

ملایر نیازمند ایجاد نمایشگاه دائمی است

ایجاد نمایشگاه دائمی برای شناخت بیشتر ظرفیت‌های شهرستان ملایر یکی از ضرورت‌های این شهر است.

شهردار ملایر در مراسم کلنگ‌زنی نمایشگاه دائمی این شهر با اشاره به اینکه شهرستان ملایر در بخش‌های مختلف به‌ویژه بخش صنعت و صنایع دستی دارای ظرفیت‌های بالایی است، گفت: در این زمینه باید توانمندی‌های این شهرستان بیشتر در معرض شناخت قرار گیرد.

به گزارش فارس، علیرضا رضایی با اشاره به صنعت مبل و منبت به عنوان مهمترین صنایع دستی ملایر و اشتغال بیش از ۱۵ هزار نفر در این بخش اظهار کرد: در این زمینه ایجاد یک نمایشگاه دائمی برای معرفی بیشتر توانمندی‌های ملایر یکی از ضروریت‌هاست.

وی با توجه به ایجاد نمایشگاه دائمی در ملایر توسط شهرداری افزود: این نمایشگاه در زمینی به مساحت ۲۹ هزار مترمربع و با ۵ هزار مترمربع زیربنا در ورودی شهر ملایر از سمت همدان احداث خواهد شد.

رضایی اعتبار پیش‌بینی شده برای ایجاد این نمایشگاه را ۱۰ میلیارد تومان بیان کرد و گفت: این نمایشگاه با سازه‌های سبک ساخته خواهد شد. وی نمایشگاه را شامل سوغات‌سرا، سالن‌های فرهنگی، نمایشگاه دائمی و موقت، غرفه‌ها و فروشگاه عنوان کرد و در ادامه به احداث شهرک تجاری کریم‌خان زند در کنار این نمایشگاه پرداخت.

به گفته وی، برای احداث این شهرک در زمینی به مساحت ۱۵ هزار مترمربع، اعتبار ۲۰ میلیارد تومان هزینه پیش‌بینی شده است.

شهردار ملایر گفت: این شهرک نیز شامل واحدهای تجاری، فروشگاه، میادین میوه و تره‌بار، بازارهای فصلی، فضاهای خدماتی، ساختمان پزشکان، کلینیک‌های تخصصی و... خواهد بود که تا ۳ سال آینده ساخته می‌شود.

خبر

تجهیز ۱۲۰ کلاس در نهاوند به سیستم گرمایشی مرکزی

امسال برای ایجاد سیستم گرمایشی حرارت مرکزی در آموزشگاه‌های نهاوند ۴۰۰ میلیون تومان هزینه و برای ادامه کار در سال آینده نیز ۹۰۰ میلیون تومان اعتبار درخواست شده است.

مدیر آموزش‌وپرورش نهاوند در جمع خبرنگاران گفت: همچنین سیستم گرمایشی مدرسه استثنایی نهاوند واقع در شهرک شهید حیدری هم پس از ۲۰ سال، تغییر و به سیستم حرارت مرکزی مجهز شده است.

به گفته علیرضا تکلو، در آموزشگاه‌های نهاوند از هیچ بخاری نفتی غیراستاندارد استفاده نمی‌شود و تمام بخاری‌های مورد استفاده به تأیید اداره نوسازی استان همدان رسیده است.

وی همچنین افزود: استفاده از بخاری گازی نیز در مدارس و فضاهای آموزشی توصیه نمی‌شود و عملیات تجهیز مدارس نهاوند به سیستم گرمایشی مرکزی و یا پکیج از سال گذشته آغاز شده است و تاکنون ۱۲۰ کلاس به سیستم حرارت مرکزی مجهز شده‌اند.

تکلو اظهار کرد: از مجموع ۲۲۷ فضای آموزشی شهرستان نهاوند ۵۹ آموزشگاه دارای سیستم گرمایشی حرارت مرکزی و ۱۳۰ آموزشگاه دارای بخاری گازی هستند و ۳۸ آموزشگاه روستایی که هنوز گازکشی نشده‌اند از بخاری نفتی استاندارد استفاده می‌کنند.

در حال حاضر نیز ۲۸ درصد فضاهای آموزشی نهاوند تخریبی هستند، تعدادی از این مدارس در قسمت بخش فرسوده و قدیمی نهاوند واقع شده که با توجه به زلزله‌خیز بودن نهاوند باید سریع‌تر نسبت به بازسازی و یا ترمیم آنها اقدام شود.

وی در بحث برنامه‌های دهه فجر این اداره در مدارس شهرستان نیز گفت: در ایام دهه فجر امسال ۵۷ برنامه شاخص مانند جشنواره سرودهای انقلابی، فراخوان مسابقه عکاسی با موضوع انقلاب، برپایی نمایشگاه کتاب و محصولات فرهنگی، مسابقه وبلاگ‌نویسی با موضوع زن و انقلاب و برگزاری مسابقه عکاسی با موضوع راهپیمایی ۲۲ بهمن‌ماه توسط آموزش‌وپرورش نهاوند انجام می‌شود.

صدور ۱۱ هزار و ۵۰۰ سند مالکیت روستایی در اسدآباد

تاکنون در اسدآباد ۱۱ هزار و ۵۰۰ سند روستایی صادر و به مردم تحویل داده شده است.

رئیس بنیاد مسکن اسدآباد در مراسم افتتاح طرح مقاوم‌سازی روستایی در روستای مزرعه‌بید گفت: ۱۳ هزار و ۹۸۰ واحد روستایی در شهرستان اسدآباد وجود دارد که از این تعداد تاکنون ۳ هزار و ۴۰۰ واحد مقاوم‌سازی شده است.

به گزارش تسنیم، محمدکرم معصومی‌اخوان با اشاره به اینکه مبلغ تسهیلات برای هر طرح مقاوم‌سازی ۱۲ میلیون و ۵۰۰ میلیون تومان است، ادامه داد: برای امسال ۱۰۰ واحد مقاوم‌سازی قابل‌افتتاح است.

وی با اعلام اینکه ۲ روستای حبشی و ملهمدره از روستاهای هدف گردشگری در شهرستان اسدآباد است، افزود: طرح بافت با ارزش برای جذب گردشگر در ۲ روستای ملهمدره و حبشی انجام شد.

رئیس بنیاد مسکن اسدآباد با اشاره به اینکه امسال یک میلیارد و ۷۷۶ میلیون تومان اعتبار برای بنیاد مسکن این شهرستان مصوب شده، گفت: از این میزان حدود ۹۰۰ میلیون تومان تخصیص‌یافته است.

کدبانو

خوردنی‌های تقویت‌کننده تمرکز

با یک رژیم غذایی ساده می‌توانید حالتان را بهتر کنید و با افزایش تمرکز خود فعالیت و عملکرد بهتری در کارهای روزمره داشته باشید.

برخی افراد در طول یک روز کاری در محل کار احساس خواب‌آلودگی و نبود تمرکز می‌کنند در حالی که استفاده از برخی غذاها و نوشیدنی‌ها می‌تواند توان طبیعی مغز را افزایش دهد و شما را سرحال و ذهن‌تان را تقویت کند.

برخی از خوردنی‌هایی که به افزایش تمرکز و توان ذهنی کمک می‌کنند عبارتند از:

ماهی‌های چرب

برای افزایش تمرکز، سلول‌های مغز نیازمند ماده‌ای به اسم «میلین» هستند که این چربی در امگا۳ (موجود در ماهی‌های چرب) وجود دارد.

تخم کدو

مصرف روزانه این ماده به افزایش عنصر «روی» و در نتیجه افزایش تمرکز شما کمک می‌کند. این خوردنی همچنین منبع سرشاری از اسید چرب امگا۳ است.

گوجه‌فرنگی

گوجه‌فرنگی حاوی یک نوع آنتی اکسیدان به اسم «لیکوپن» است که از مرگ سلول‌های مغزی جلوگیری می‌کند. با جلوگیری از مرگ سلول‌های مغزی توجه و تمرکز شما بیشتر شده و ذهنتان متمرکزتر می‌شود.

اسفناج

سطح بالای پتاسیم در اسفناج، سرعت انتقال پیام‌های عصبی را افزایش داده و ذهن را پاسخگوتر و قوی‌تر می‌کند.

بلوبری

این خوردنی به عنوان یک منبع مهم آنتی اکسیدان و پلی فنول و ترکیبات ضدالتهابی عمل می‌کند که بر عملکرد مغز و سیستم عصبی تأثیرات مثبتی داشته و از ضعف حافظه جلوگیری می‌کند.

چای سبز

چای سبز حاوی کافئین کمتری است ولی به عنوان یک ماده‌ای که ایجاد انگیزه کرده و محرک است استفاده می‌شود که جایگزین خوبی برای قهوه است.

گردو

با اضافه کردن گردو به سالاد، ماست و... می‌توانید مهارت‌های استدلالی خود را از طریق ترکیباتی مانند اسید چرب امگا۳، پلی‌فنول‌ها و آنتی اکسیدان‌ها افزایش دهید.

نخود

این ماده حاوی منیزیم است که مانند پتاسیم سرعت انتقال پیام در میان سلول‌های مغزی را افزایش می‌دهد و روند گردش خون را آسانتر می‌کند که این موضوع انتقال خون و اکسیژن‌رسانی به مغز را تسهیل کرده و افزایش می‌دهد.

گوجی بری

این میوه شبیه به ذغال‌اخته که در چین سال‌هاست به خواص درمانی‌اش معروف است به رفع خستگی کمک می‌کند و حاوی آنتی اکسیدان بسیار زیادی است.

تخم‌مرغ

تخم‌مرغ حاوی «فنیل آلانین» است، مولکولی که توسط بدن برای ترشح ماده شیمیایی به منظور بهبود وضعیت روحی استفاده می‌شود. استفاده از تخم‌مرغ به این دلیل، موجب افزایش هوشیاری شما و انگیزه بیشتر برای انجام کارهایتان می‌شود.

قابل توجه خدمتگزاران نظام مقدس جمهوری اسلامی در استان، شرکت‌ها و موسسات خصوصی و دولتی

روزنامه همدان پیام منتشر می کند

در قالب مجله

به مناسبت فرا رسیدن دهه مبارک فجر

سومین ویژه‌نامه عملکرد دستگاه‌های اجرایی استان و تبلیغات و گزارش توانمندی های شرکت های خصوصی

ملایر: میدان امام، خیابان شهدا، نرسیده به میدان زندیه، ساختمان نبش بن‌بست زنداکبری، واحد ۲
تلفن تماس: ۳۲۲۵۲۲۰۰ سرپرست خانم شوبیری ۰۹۳۶۵۶۶۶۱۳۳
نهاوند: خیابان دانش، مجتمع فرهنگی و هنری امام خمینی(ره) طبقه اول سرپرست خانم کمالوند
تلفن تماس: ۳۳۲۳۱۸۵۱- ۰۹۱۸۷۱۰۱۸۶۱
تویسرکان: تلفن تماس: ۳۸۲۶۴۴۳۳-۰۸۱ - ۰۹۱۸۳۵۰۸۷۳۹
کبودراهنگ: خیابان امام خمینی(ره)، جنب میوه فروشی مصطفایی، طبقه دوم تلفن تماس: ۳۵۲۲۰۷۷۰
سرپرست خانم حمیدی ۰۹۱۸۳۱۹۳۴۹۸
بهار: خانم بهارلو ۰۹۳۶۳۴۴۴۱۹۱
صالح‌آباد: بلوار شهرداری تلفن: سرپرست خانم ابراهیمی ۰۹۱۸۳۱۹۱۴۴۲
اسدآباد: ۳۸۲۶۴۴۳۳-۰۸۱
لالجین: لالجین ابتدای خیابان ایثارگران تلفن: ۳۴۵۲۵۵۵۵ - سرپرست آقای رجبی راغب ۰۹۱۸۹۰۸۵۵۱۴
فامنین: پارک ملت، کوچه ۱۸متری ملیحی: ۳۶۸۲۶۴۴۰-۳۶۸۲۷۷۷۱ فکس- سرپرست آقای قاسملو۰۹۱۰۱۸۷۱۹۰۳
رزن: سه‌راهی قروه، جنب مسجد صاحب الزمان (عج) تلفن: سرپرست آقای هوشمندی ۰۹۱۸۴۴۱۸۵۱۵- ۳۶۲۲۵۸۲۴
سردرود: بخشداری سردرود سرپرست خانم کوکبی ۰۹۱۸۹۱۲۰۷۹۴
شیرین‌سو: سرپرست آقای طاقتی تلفن: ۰۹۱۸۹۱۳۴۰۹۰
برزول و گیان: سرپرست خانم کمالوند ۰۹۱۸۷۱۰۱۸۶۱
قهاوند: خیابان امام خمینی (ره) روبروی پارک بعثت کامپیوتر جواد سرپرست آقای رمضانی ۳۸۴۶۲۱۷۶- ۰۹۱۸۳۱۳۲۶۱۷

علاقمندان چاپ مطالب و گزارشات در این مجله می‌توانند در شهرستان‌ها به دفاتر نمایندگی و در مرکز استان به آدرس همدان، خیابان مهدیه، روبروی دبیرستان شریعتی ساختمان پیام مراجعه و یا با شماره تلفن ۳۸۲۶۴۴۳۳-۰۸۱ واحد بازرگانی تماس حاصل نمایند

پیام تاریخ، تمدن و فرهنگ مادستان
The Message Of Madestan's History & Civilization & Culture
روزنامه همدان پیام
۶
یکشنبه ● ۱۹ بهمن‌ماه ۱۳۹۳ ● شماره ۲۲۸۴
فرهنگ و ادب
farhang@hamedanpayam.com

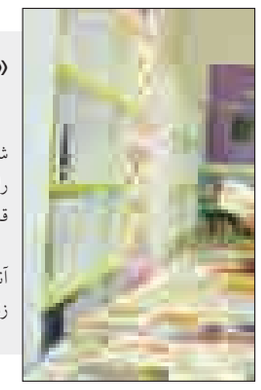

«سوخته کاری برتاک» به نمایش درآمد

نمایشگاه آثار «سوخته کاری برتاک» روز گذشته در گالری استاد زنگنه شهید آوینی برپا شده است. به گزارش همدان‌پیام، سعید چاپاریان در این نمایشگاه تعدادی از آثار جمعی خود را به نمایش درآورده است. این آثار بر روی چوب‌های مقاومی خلق شده‌اند به طوری که در قسمت‌هایی از چوب‌ها با سوزاندن، رنگ‌های تیره و روشن ایجاد شده‌اند.

همچنین تعدادی از سوخته‌کاری‌ها بر روی چوب‌هایی است که شاخه‌های متعددی دارند و توسط آنها اشکال جالبی به وجود آمده است. گفتنی است، این نمایشگاه تا پایان هفته جاری در نگارخانه استاد زنگنه مجتمع فرهنگی هنری شهید آوینی برپاست. تماشای این آثار را از دست ندهید.

فعالیت‌های هنری زیر نظر انجمن‌ها انجام می‌شود

بنا بر این است با تشکیل اتاق‌های فکر، انجمن‌های هنری سکان‌دار فعالیت‌های هنری شوند.

معاون هنری وزیر فرهنگ و ارشاد اسلامی گفت: صحبت‌هایی را با مدیر کل دفتر هنرهای تجسمی در این‌باره انجام داده‌ام و قرار است فعالیت‌های مختلف در عرصه هنر زیر نظر انجمن‌ها باشد و یک سری اتاق‌های فکر و کمیته‌ها نیز تشکیل شود. علی مراخانی افزود: این کار در بهتر اجرا شدن فعالیت‌های مختلف نقش اساسی دارد و با مشارکت دولت می‌توانیم اقدامات انجام شده را به خوبی پیش ببریم. البته مشارکت دولت هم می‌تواند در پیش‌برد اهداف نقش مهمی داشته باشد.

خبر

برگزاری بیش از ۲۰۰ برنامه در کانون‌های مساجد همدان

مدیر دبیرخانه نظارت بر کانون‌های فرهنگی و هنری مساجد استان همدان از برگزاری بیش از ۲۰۰ برنامه متنوع و چاپ ۲۳ نشریه کانونی به مناسبت سالگرد پیروزی انقلاب اسلامی خبر داد.

به گزارش روابط عمومی اداره کل فرهنگ و ارشاد اسلامی استان همدان، هادی فیض‌منش گفت: دبیرخانه کانون های فرهنگی و هنری مساجد استان همدان همزمان با ایام دهه مبارک فجر بیش از ۲۰۰ برنامه متنوع و شاد در سطح کانون‌های مساجد استان برگزار می‌کند.

وی افزود: توزیع هزار و ۵۰۰ جلد قرآن و ۵ هزار جلد کتاب، هدیه ثواب قرائت قرآن در مراکز مجری طرح تلاوت نور به روح امام راحل و شهدای گرانقدر، واریز یک میلیارد و ۳۰۰ میلیون ریال به حساب کانون‌های فرهنگی و هنری مساجد استان همدان، توزیع نرم‌افزار، برگزاری نمایشگاه عکس انقلاب، برگزاری نمایشگاه بصیرت، نمایشگاه نقاشی و نمایشگاه روز شمار انقلاب از برخی برنامه‌های اجرایی است.

وی اکران فیلم‌های جشنواره عمار در برخی از مساجد، ارائه خدمات رایگان توسط ۲۸۳ کتابخانه، برگزاری یادواره شهدا، برگزاری مسابقات مختلف با موضوع نقش جوانان در انقلاب، فعالیت ۲۳ نشریه کانون‌های فرهنگی و هنری با مضامین پیروزی انقلاب، محفل انسی با قرآن با حضور قاری بین‌المللی در کانون تخصصی و برگزاری مسابقه حفظ حدیث ویژه کودکان را از دیگر برنامه‌های دبیرخانه نظارت برفعالیت کانون‌های فرهنگی و هنری مساجد برشمرد.

فیض‌منش خاطرنشان کرد: شرکت اعضای کانون‌های فرهنگی و هنری مساجد در راهپیمایی ۲۲ بهمن، برگزاری مسابقه فرهنگی ۳۶ شعار زمان انقلاب، بازدید اعضای کانون‌های فرهنگی و هنری از باغ موزه دفاع مقدس و برگزاری مسابقه وصیتنامه سیاسی الهی امام خمینی(ره) از دیگر برنامه‌های این دبیرخانه است.

نمایشگاه مد و لباس در همدان برگزار می‌شود

نخستین نمایشگاه مد و لباس اسلامی ایرانی از ۳ اسفندماه در استان برگزار می‌شود.

قانون ساماندهی مد و لباس در سال ۱۳۸۵ به تصویب مجلس شورای اسلامی رسید و دارای آیین‌نامه اجرایی شد و در سال ۹۱ برای نخستین‌بار آیین‌نامه آن به استان‌ها ابلاغ شد تا کارگروه مد و لباس اسلامی ایرانی در استان‌ها تشکیل شود.

در اداره کل فرهنگ و ارشاد اسلامی استان همدان نیز در سال ۹۱ نخستین جلسه این کارگروه تشکیل شد، اما ادامه پیدا نکرد. در حال حاضر با توجه به برگزاری چهاردهمین نمایشگاه مد و لباس اسلامی –ایرانی در کشور و نخستین نمایشگاه مد و لباس در استان همدان، کارگروه مد و لباس اسلامی‌ایرانی تشکیل جلسه داد تا برای برپایی این نمایشگاه برنامه‌ریزی‌های لازم را انجام دهد.

مدیرکل فرهنگ و ارشاد اسلامی استان همدان در این جلسه گفت: هدف از تدوین قانون ساماندهی مد و لباس حفظ هویت اسلامی ایرانی بوده تا الگویی مناسب برای پوشش به مردم ارائه شود.

فاضل عبادی ادامه داد: محتوای نمایشگاه باید به گونه‌ای باشد که با الگوسازی برای مخاطبان بتواند ذائقه مردم را تغییر دهد.

وی همچنین تصریح کرد: حضور عوامل اجرایی و پوشش دست‌اندرکاران نمایشگاه هم نباید مغایر با لباس‌های ارائه شده باشد و بهتر است عوامل اجرایی از همان لباس‌های اسلامی– ایرانی استفاده کنند.

عبادی خاطرنشان کرد: به تسهیلاتی که از طرف صندوق مهر امام رضا(ع) برای حمایت از تولیدکنندگان و طراحان لباس با الگوی اسلامی– ایرانی وجود دارد نیز در نمایشگاه پرداخته شود تا آنها از این تسهیلات مطلع شوند.

وی افزود: باید در خصوص تقویت بخش استانی در نمایشگاه تمام تلاش خود را بکنیم و آموزش‌وپرورش هم در زمینه معرفی الگو برای دانش‌آموزان در نمایشگاه ایفای نقش کند.

کارشناس هنرهای تجسمی اداره کل فرهنگ و ارشاد اسلامی استان هم با بیان اینکه بانک اطلاعاتی از طراحان مد و لباس در استان وجود ندارد و تمام لباس‌های موجود در استان واردات از استان‌های دیگر است، گفت: طراحان مد و لباس باید شناسایی شوند و از آنها برای حضور در نمایشگاه دعوت شود.

معصومه حدادی ادامه داد: رشته طراحی پوشاک در دانشگاه علمی کاربردی استان ارائه شده است و می‌توان غرفه‌ای را برای این دانشگاه در نمایشگاه در نظر گرفت، همچنین غرفه‌ای نیز به فنی‌حرفه‌ای استان تعلق گیرد، زیرا در زمینه طراحی و دوخت فعال هستند و تاکنون ۶ نمایشگاه مد و لباس در استان برگزار کرده‌اند.

وی افزود: محتوای نمایشگاه منتخب آثار برگزیده از نمایشگاه‌های کشوری برگزار شده و آثار طراحان مد و لباس استان است که طراحان باید از طرف اتحادیه پوشاک به ما معرفی شوند.

حدادی روز ۴ اسفندماه را ویژه دانشجویان مرتبط با رشته مد و لباس خواند تا از نمایشگاه بازدید کنند و در صورت نیاز کارگاه آموزشی در نمایشگاه برپا کنند و ادامه داد: ۵ اسفندماه بازدید کمیسیون بانوان، ۶ اسفندماه ویژه مراکز آموزشی مرتبط با حوزه مد و لباس و ۷ اسفندماه ویژه بازدید شهرستان‌هاست.

نخستین نمایشگاه مد و لباس اسلامی ایرانی در استان همدان از ۳ تا ۷ اسفندماه در مجتمع آوینی از ساعت ۹ تا ۱۲ صبح و ۴ تا ۷ بعدازظهر پذیرای علاقه‌مندان به پوشش اسلامی– ایرانی خواهد بود.

لذت مناجات با خالق هستی

انسان ویژگی‌های زیادی دارد، یکی از آنها نیاز به لذت است؛ هم جسم او لذت‌طلب است و هم روحش. با این تفاوت که لذت جسمی همه‌گیر و زود درک می‌شود، ولی لذت روحی، معنوی چنین نیست و همه از آن بهره‌مند نخواهد بود؛ بلکه شرایط و مقدمه‌هایی دارد که اگر رعایت شود و مدتی استمرار یابد کم کم به دست می‌آید و اگر حاصل شد، به یقین، با هیچ لذت مادی نمی‌توان آن را مقایسه کرد.

گرایش افراطی به دنیا و لذت‌طلبی افراطی و در نتیجه آن گناه، بزرگترین مانع و حجاب انسان در کسب لذت‌های معنوی خواهد بود، فرق میان لذت جسمی و روحی، همانند تفاوت میان حیوان و انسان است. یکی از عرفا گفته است: اگر شاهان و شاهزادگان می‌دانستند چه لذتی در مناجات است، تاج و تخت را کنار می‌گذاشتند و به مناجات روی می‌آوردند؛ دعا وسیله تکامل است، تکامل روح و رسیدن به بهجت معنوی است که کم کم انسان را عاشق خالق و او را چون قطره‌ای، در دریا محو می‌کند.

امام سجاد(ع) از سر شب تا سحرگاه به عبادت می‌پرداخت، آنگاه روبه آسمان با صدای بلند گریه و مناجات می‌کرد. گاهی به خود می‌گفت: وای بر من! هر چه از عمرم می‌گذرد، گناهانم بیشتر می‌شود و توبه نمی‌کنم. آیا وقت آن نرسیده است که از پروردگارم حیا کنم؟ و گاهی نیز به خدا عرض می‌کرد: «خدایا! آیا واقعاً مرا به خاطر گناهانم می‌سوزانی؟ پس امید و محبتم به تو چه می‌شود؟ خدایا! چنان از فرمانت سرپیچی می‌کنیم که گویا نمی‌بینی! و چنان حلم می‌ورزی که گویا کسی تو را معصیت نکرده! خدایا! چنان به مردم نیکی می‌نمایی که گویا محتاج آنهایی، در حالی که تو سرور بی‌نیازی.»

راوی گوید: امام سجاد(ع) ناگهان به حالت سجده روی زمین افتاد. دیدم سجده‌اش طول کشید. نزدیک شدم، سرش را به دامن گرفتم، دیدم از حال عادی خارج شده است. گریه کردم، اشکم روی صورت مبارکش ریخت. به هوش آمد و فرمود: کیست که مرا از توجه به معبودم بازداشت؟

اگر درسیره اولیا دقت کنیم و محتوای دعاهای آنان را ببینیم، متوجه می‌شویم که آنها از خواستن حاجات عادی زندگی ساکت هستند و زمام کار را به دست خدا داده‌اند، دعاهای آنان سخنان عاشقانه‌ای است که با محبوب خویش در میان می‌گذارند و با خدا عشق‌بازی می‌کنند.

امام سجاد (ع) در دعای دیگر همچون طفلی که دامن مادر را گرفته و رها نمی‌کند تا خواسته‌اش را بگیرد، چنین گوید: «خدای من، آقای من! به عزت و جلالت سوگند! اگر مرا به گناهانم بازخواست نمایی، من نیز عفوت را می‌طلبم و اگر به پستی‌ام مؤاخذه کنی، من نیز کرمت را خواستارم و اگر مرا به جهنم ببری، به دوزخیان خبر می‌دهم که من تو را دوست دارم. ای خدا و آقای من! اگر تنها دوستانت را می‌بخشی، پس گناهکاران به کجا پناه ببرند؟

فردی به حضور یکی از اولیای خدا رسید و عرض کرد: چه می‌شود، اگر گوشه چشمی به ما کنید و ما را هم ره بنمایید تا به لذتی رسیم و روحمان به پرواز درآید؟ مرد خدا با لحنی مشفقانه به او چنین فرمود: عزیزم، خدا برای همگان است و هیچ کس از درگاهش محروم نیست، کافی است تو هم به طرف او حرکت کنی. او پرسید: چگونه؟ گفت: نخست از گناه بپرهیز. سپس با انجام وظایف بندگی، خود را به او نزدیک کن تا لذت انس با او را بچشی؛ زیرا خود فرموده است که طالب دنیا از لذت مناجات با من محروم است. گفت: دوست دارم چنین کنم، اما نمی‌توانم. فرمود: عزیزم! مردم بازِ شکاری را کم کم رام می‌کنند. بلی اگر بخواهی به یک باره نفس را رام کنی، مشکل است؛ اما آهسته آهسته می‌شود آن را رام کرد.

بهترین رفیق حقیقی خداست و کسی رفیق‌تر از او پیدا نمی‌شود. جز خدا کدام رفیق است که به او بدی کنی و او دم به دم بیشتر به تو خوبی کند؟

از این رفیق چه بخواهم؟ در جواب می‌توان گفت سر را به طرف آسمان بلند کنیم و صادقانه بگوییم: رفیق و شفیق عزیز دوستت داریم خدایا! تا کنون هر چه خواستم برای خودم بود. مرا ببخش که غیر تو را طلب کردم. خدایا! شنیده‌ام همت بلند را دوست داری، به من همت بلندی عطا کن که به کمتر از رسیدن به رضا و لقای تو قانع نشوم ... .

» ابوالحسن کیهانی- کارشناس علوم اسلامی

تصویرسازی

تصویرکتاب شعر کودکان باید خودش شعر باشد

اعضای خانه تصویرسازی حوزه هنری استان با حضور مصطفی رحماندوست گردهم آمدند تا تعدادی از شعرهای این شاعر بزرگ کودک‌سرا را به روی کاغذ بیاورند.

در این نشست جمعی از تصویرگران تعداد ۴ شعر از آثار چاپ‌نشده رحماندوست را به تصویر کشیده و در تعاملی دوسویه در این زمینه به صحبت پرداختند.

به گزارش روابط عمومی حوزه هنری استان همدان، رحماندوست در این نشست گفت: تصویرگر نباید دقیقاً آنچه را در شعر است به تصویر بکشد و تصاویر خلق‌شده برای این‌نوع اشعار، خود به تنهایی باید یک شعر باشد.

این شاعر برجسته ادامه داد: اگر نشر بخواهد به صنعت تبدیل شود، باید این ساختمان بر ۴ پایه استوارشود، یک پایه آن پدیدآور است؛ شاعر، قصه‌نویس، گرافیست و تصویرگر باید با هم در ارتباط باشند، مبنای اصلی طراحی تصاویر برمبنای متن است اما صرفاً تزئین متن نیست، تصویرگر شمد می‌زند تا متن محکم‌تر شود؛ ناشران به نویسندگان ظلم می‌کنند اما یک نویسنده یا شاعر نمی‌تواند با ناشر قهر باشد، چون ناشر پایه دیگر است؛ توزیع‌کننده یک پایه دیگر است، کارهای خیلی خوبی هستند که بد توزیع می‌شوند و مخاطب پایه چهارم است و اگر بخواهیم اتفاقی بیفتد باید این پایه‌ها با هم جمع شوند.

وی با تأکید بر اینکه تصویرگر و شاعر باید به عنوان ۲ رکن از ۴ رکن تولید اثر با یکدیگر در ارتباط باشند، افزود: از دل همین ارتباط است که تصاویر زیبا برای اثر و نیز ایده‌های ناب برای آثار بعدی به دست خواهد آمد.

رحماندوست ادامه داد: همان‌طور که معلوم نیست چرا کسی شاعر خوبی می‌شود و شعرش بیشتر به دل می‌نشیند، دقیقاً مشخص نیست چرا بعضی از تصویرگران کودک هم کارشان خوب از آب درمی‌آید، بعضی جاهایش راز است که مکتوم مانده مثلاً نمی‌دانم چرا بعضی از شعرهایم گرفته که اگر می‌دانستم همه اشعارم را اینگونه می‌سرودم.

معرفی کتاب

«آنت ورپ»؛ تنها رمانی که بولانیو از نوشتن آن شرمنده نشد!

ترجمه‌ای از رمان «آنت‌ورپ» روبرتو بولانیو که از سوی محمد حیاتی انجام شده، در نشر شورآفرین منتشر شد.

داستان بلند «آنت‌ورپ» نوشته روبرتو بولانیو با ترجمه محمد حیاتی از سوی نشر شورآفرین منتشر شد. این رمان که در ابتدای خود مقدمه‌ای از ناتاشا ویمر را نیز دارد، رمانی است کوتاه و قطعه‌قطعه با نثری شاعرانه که موضوعات متعددی مثل قتل، جنایت، شعر و عشق را درهم‌می‌آمیزد.

به گزارش مهر، آن‌طور که بولانیو خود گفته، این تنها رمانی است که از نوشتنش شرمنده نیست و در مقابل برخی منتقدان نیز آن را «بیگ‌بنگِ جهانِ داستانی» وی برمی‌شمارد.

در این رمان قتلی در بیرون یک اردوگاه اتفاق افتاده و نگهبان شب که احتمالاً راوی یا خود بولانیو است، مظنون به قتل است و در گریز از فصلی به فصل دیگر، مدام خواننده را دنبالِ خود می‌کشاند و سپس بی‌سرانجام رهایش می‌کند.

به باور منتقدان این داستان شبیه تکه‌تکه‌های خاطرات یا تصاویر سینمایی است که فریم به فریم از جلوی چشم خواننده عبور می‌کند.

در بخشی از رمان می‌خوانیم: «خریت است که آدم در وجود هر دختری که رد می‌شود شاهزاده‌خانمی مفتون ببیند. خیال کردی کی هستی، یه شاعر دوره‌گرد؟ نوجوان لاغر از روی تحسین سوت زد. ما لبه مخزن آب بودیم و آسمان آبی‌آبی بود. می‌شد چند ماهی‌گیر را از دور دید و دود دودکش‌ها می‌رفت بر فراز درخت‌ها. پیرمرد با لب‌هایی که به سختی تکان می‌خورد، گفت جنگل سبز، برای ساحره‌های آتشین... ن. به فاصله‌ی پنج یارد از من، قزل‌آلایی جهید. سیگارم را خاموش کردم و چشم‌هایم را بستم. کلوزآپ دختری مکزیکی در حال مطالعه. بلوند است، با بینی کشیده و لب‌های باریک. سری بالا می‌کند، رو به دوربین می‌چرخد و لبخند می‌زند.»

روبرتو بولانیو (۲۰۰۳-۱۹۵۳) شاعر و نویسنده شیلیایی است که از وی با عنوان تی. اس. الیوت و ویرجینیا وولفِ ادبیات آمریکای لاتین یاد کرده‌اند.

بولانیو در جهان ادبیات به عنوان نویسنده‌ای شناخته می‌شود که توانست به ادبیات آمریکای لاتین کمک کند تا از سایه تقلیدهای بی‌پایه از رئالیسم جادویی رها شود و بار دیگر به تثبیت ادبیات تجربه‌گرایان جهان‌وطنی همچون بورخس و کورتاسار روی آورد.

اشتراک سال ۱۳۹۴

به همراه دو ماه اشتراک رایگان

در صورت دریافت اشتراک سال ۱۳۹٤
تا پایان بهمن‌ماه همدان‌پیام را تا پایان امسال
رایگان دریافت کنید

فرم اشتراک ۱۳۹۴

نام سازمان/ اداره/ فروشگاه: .....

نام مسئول: .....

آدرس: .....

کدپستی: ..... صندوق پستی: .....

شماره تماس: .....

تعداد نسخه اشتراک: .....

مدت اشتراک (برای یک نسخه):

۱. یکساله ☐ ۲. شش ماهه ☐ ۳. سه‌ماهه ☐

مهر و امضاء متقاضی

با تکمیل و ارسال فرم به آدرس همدان، ابتدای خیابان مهدیه، روبروی دبیرستان شریعتی، ساختمان پیام و یا نمابر ۳۸۲۷۹۰۱۳ یا ایمیل به آدرس eshterak@hamedanpayam.com و یا ارسال کلمه اشتراک به سامانه پیامک ۱۰۰۰۶۰۶۶ همدان پیام را با ضمائم آن دریافت نمائید

پیام تاریخ، تمدن و فرهنگ مادستان
The Message Of Madestan's History & Civilization & Culture
روزنامه همدان پیام
۷
یکشنبه ● ۱۹ بهمن‌ماه ۱۳۹۳ ● شماره ۲۲۸۴
گردشگری و میراث
gardesh@hamedanpayam.com

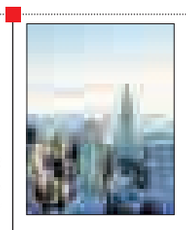

هر ثانیه ۱۹۳۴ دلار درآمد نیویورک از گردشگری!

نیویورک در سال ۲۰۱۴ پذیرای بیش از ۵۶ میلیون گردشگر بود که در تاریخ این شهر بی‌سابقه بوده است.

به گزارش ایسنا، شهردار نیویورک اعلام کرد که این شهر در شمال شرقی ایالات متحده واقع شده، با میزبانی از ۵۶/۴ میلیون نفر گردشگر در سال ۲۰۱۴ علاوه بر ثبت رکوردی جدید در تاریخ این شهر، درآمد ۶۱/۳ میلیارد دلاری را به ارمغان آورده و ۳۵۹ هزار شغل ایجاد کرده است.

بخش اعظمی از گردشگران نیویورک در سال گذشته میلادی یعنی ۴۴/۲ میلیون نفر را گردشگران داخلی تشکیل دادند که از ایالت‌های دیگر به این شهر سفر کردند.

گردشگران اروپایی در ایران ۳ برابر شده‌اند

حضور توریست اروپایی در ۹ ماه سال جاری در کشورمان ۳ برابر شده است. به گزارش میراث آریا، معاون سرمایه‌گذاری سازمان میراث فرهنگی گفت: هیچ‌کدام از نهادهای امنیتی و اطلاعاتی کشور گزارشی از تخلف و هنجارشکنی این افراد نداشتند. سعید شیرکوند افزود: گردشگری در اقتصاد برخی جوامع به‌ویژه کشور ما مورد غفلت واقع شده است. وی ادامه داد: در گذشته متأسفانه حضور بانوان در عرصه اجتماعی کمرنگ بود و با تلاش‌هایی که در چند سال گذشته انجام شد، این رویکرد تغییر کرده و تأثیر حضور زنان در پیشرفت جامعه نیز به تثبیت رسیده است. در عرصه‌های سیاسی کشور شاهد هستیم، زنان ما حضور نسبتاً فعالی دارند؛ درحالی که در برخی کشورها از جمله مصر در وقایع انقلاب نقش تأثیرگذاری نداشتند.

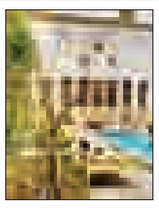

کاشان؛ سفری به تاریخ و سنت

سفر یک روزه آخر هفته را می‌توان میهمان کاشان شد، هم فال و هم تماشاست. آب‌وهوای کویری این شهر زیبا، آن را مناسب سفرهای زمستانی می‌کند. از سوی دیگر می‌توانید در این شهر به بازدید آثار متعدد تاریخی آن هم بروید.

در این سفر می‌توان به مسجد جامع و مسجد آقابزرگ، تا آرامگاه سهراب سپهری و حمام فین سر زد و سپس میهمان اقامتگاه بومگردی خانه نقلی شد؛ تا هم با دیدن خود خانه، سرداب، حیاط و حوض آن و هم خوردن کله‌جوش و قیمه ریزه بادنجان و نوشیدن دم‌کرده گل گاو زبان و نعناع کاشان را با همه وجود حس کرد و به این ترتیب لذت کاملی را از این سفر یک روزه ببرید. اگر ساکن تهران باشید و برای رفتن به کاشان با وسیله نقلیه شخصی سفر کنید، بهتر است از اتوبان تهران- قم استفاده کنید.

رئیس‌جمهور پیشنهاد داد

حرکت برای سرمایه‌گذاری در توریسم و آثار هنری

▪ گردشگری همدان زمینه‌ای مناسب برای توسعه است

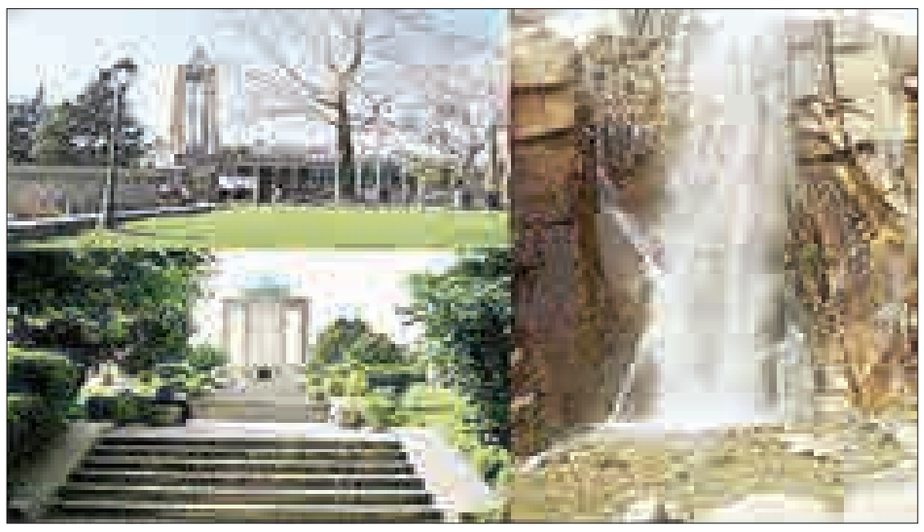

برای جبران کاهش درآمدهای نفتی، باید به سمت سرمایه‌گذاری در زمینه‌های توریسم، آثار هنری و فناوری‌های نوین حرکت کنیم. این مواردی بود که رئیس‌جمهور در جلسه توسعه و سرمایه‌گذاری استان اصفهان به آنها اشاره کرد. طرح نکات اقتصادی تازه‌ای در حوزه سرمایه‌گذاری در گردشگری از سوی رئیس‌جمهور می‌تواند چراغ راهی باشد برای استان همدان که متولیان امور در این استان ادعا می‌کنند گردشگری محور اصلی توسعه است.

استان همدان با برخورداری از آثار بجای مانده از میراث چند هزار ساله تمدن کهن بشری و جاذبه‌های منحصربه‌فرد تاریخی، فرهنگی و طبیعی سالانه موجب ورود گردشگران داخلی و خارجی است. این قابلیت از جهات مختلف مورد توجه برنامه‌ریزان در سال‌های اخیر قرار می‌گیرد.

بی‌تردید نقش مهم صنعت گردشگری در توسعه پایدار مورد توجه است در این راستا همدان از موضع گردشگری و توسعه این صنعت می‌تواند برای تولید اشتغال گام‌های اساسی بردارد. در آمارهای رسمی جهانی از هر ۸ نفر شغل ایجاد شده یک مورد آن متعلق به گردشگری است و این مهم در کشور ما حایز اهمیت بوده و می‌توان ادعا کرد این آمار قابل افزایش نیز می‌باشد و چه بسا با ارائه راهکارها همدان هم در این راستا تحول اقتصادی جامعه محلی را پیش‌رو داشته باشد.

با مشخص شدن اهمیت و لزوم توسعه این صنعت در استان همدان و قابلیت‌های موجود، باید اذعان کرد که سرمایه‌گذاری جهت ایجاد، تکمیل، توسعه و تجهیز هرچه مناسب تأسیسات گردشگری بیش از پیش مورد توجه مسئولان و برنامه‌ریزان استان قرار می‌گیرد.

با مطالعه نیازهای جدی جامعه برای توسعه زیرساخت‌های گردشگری از جمله توسعه تأسیسات و مراکز اقامتی این امکان را به وجود می‌آورد که جذب سرمایه‌گذاری داخلی و خارجی بدین منظور از اهمیت بسزایی برخوردار است.

براساس اخبار رسانه‌های متعدد در روزهای اخیر رئیس‌جمهور در این نشست اظهار امیدواری کرد که بتوانیم در زمینه ساماندهی سیاست‌های خارجی به‌گونه‌ای حرکت کنیم که شرایط کشور در سال ۹۴ بسیار بهتر از امسال باشد.

حسن روحانی با بیان اینکه برای آینده بلندمدت کشور باید به سمت سرمایه‌گذاری در زمینه‌های توریسم، آثار هنری و فناوری‌های نوین حرکت کنیم، گفت: ظرفیت‌های بخش صنعت، کشاورزی و معدن خیلی زیاد نیست و امروز باید مقداری مسیر و فرمان حرکت راه را تغییر داده و با ورود به عرصه‌های جدید فضای بیشتری برای سرمایه‌گذاری و توسعه کشور در استان اصفهان ایجاد کرد.

رئیس‌جمهور با بیان اینکه اقدامات خوبی در زمینه فناوری‌های نوین در کشور آغاز شده است، اظهار کرد: از آنجایی که فناوری‌های نو، سابقه تاریخی طولانی مدتی ندارد، فاصله ما با کشورهایی که در این زمینه پیشرو هستند، زیاد نیست و اگر مقداری به حرکت خود شتاب بدهیم، می‌توانیم فاصله خود را بسیار کم کنیم.

وی ادامه داد: در زمینه فناوری‌های نوین آثار هنری و صنعت مربوط به آن که بازدهی فراوانی دارد باید سرمایه‌گذاری‌ها را افزایش داد و استان اصفهان استعدادهای فراوانی در این زمینه دارد.

رئیس‌جمهور توجه به صنعت توریسم را مورد تأکید قرار داد و گفت: صنعت توریسم در زمینه اشتغالزایی و درآمدزایی بسیار مؤثر است.

وی خطاب به سرمایه‌گذاران و کارآفرینان، اظهار کرد: در سراسر کشور استعدادها و پتانسیل‌های بالقوه فراوانی وجود دارد که باید با همکاری یکدیگر آن را عملیاتی کنیم.

در زمینه سرمایه‌گذاری در گردشگری استاندار همدان معتقد است که این استان به لحاظ گردشگری، اقلیمی، کشاورزی و ایجاد صنایع بزرگ شرایط مناسبی برای توسعه دارد.

از نگاه رئیس‌جمهور، آثار تاریخی بسیار باعظمتی در استان همدان وجود دارد که غار علیصدر و شهر سفال لالجین که گردشگری را بسیار تقویت می‌کند از جمله این آثار است و مسئولان به دنبال ایجاد گردشگری سلامت در استان هستند.

استاندار همدان نیز بر این عقیده همواره تأکید می‌کند که به دلیل شرایط خوب استان همدان، مسئولان می‌توانند در زمینه‌های مختلف مراودات خوبی با کشورهای همسایه داشته باشند.

در این زمینه سرمایه‌گذاران همدانی هم که در فرصت‌های متعدد در استان حضور پیدا می‌کنند و بارها گفته‌اند که صنعت گردشگری استان همدان فرصت طلایی برای سرمایه‌گذاری ایجاد کرده است. همدان دارای طبیعت بکر و آب‌وهوایی ۴ فصل است و این ویژگی بهترین فرصت را برای سرمایه‌گذاری در بخش گردشگری مهیا کرده است.

تجربه سرمایه‌گذاری در بخش‌های مختلف را در استان همدان داشته و نزدیکی همدان به پایتخت ایران و برخورداری از قابلیت‌های ویژه چون ورزش اسکی در کنار حمایت‌های استاندار همدان، فرصت بسیار مناسبی را در سرمایه‌گذاری در بخش صنعت گردشگری فراهم کرده است.

اما این مهم هم همواره از سوی آنها مورد تأکید است که به طور قطع برای یک سرمایه‌گذار مهمترین خواسته امنیت، تسهیل در امور اداری و پرهیز از قوانین دست و پا گیر است که می‌تواند آنها را به فعالیت اقتصادی در استان ترغیب کند.

«پیرشالیار» آیینی تاریخی برای پاسداشت شخصیتی معنوی

«اورامان تخت» هرساله میعادگاه عاشقان اخلاق و عرفان، دینداری و مردم‌داری است، این شهر کوچک ۴ هزار نفری که از سال ۹۰ از روستا به شهر تغییر وضعیت یافت، هر سال در ۲ فصل بهار و زمستان میزبان دوستداران آیین معنوی پیرشالیار است.

امسال نیز آیین سنتی پیر شالیار در فصل زمستان که موسوم به آیین ازدواج پیر شالیار است در روزهای چهارشنبه و پنج‌شنبه ۱۵ و ۱۶ بهمن‌ماه در شهر اورامان تخت برگزار می‌شود.

مراسم دیگری به نام آیین «کومسای» نیز در اردیبهشت هر سال به عنوان دیگر آیین مرتبط با پیرشالیار در این شهر برگزار می‌شود.

مراسم پیر شالیار، یکی از جشن‌ها و آیین‌های سنتی ایران زمین است که ریشه در باورهای اساطیری و ادیان باستانی دارد و کُردها به عنوان یکی از اقوام اصیل ایرانی هر سال در ۲ فصل زمستان و بهار این آیین را گرامی می‌دارند.

اورامان تخت با حدود ۴ هزار نفر جمعیت از توابع شهرستان سروآباد استان کردستان در حدود ۱۶۰ کیلومتری شهر سنندج مرکز استان کردستان و در منطقه اورامان واقع شده و سال ۹۰ تبدیل به شهر شد.

شهر اورامان را با بافت تاریخی، قدیمی و آیین‌های پیرشالیار می‌شناسند، اورامان، قدمتی به درازای تاریخ دارد و براساس منابع مستند بیش از هزار و ۳۰۰ سال قدمت این منطقه است.

مراسم پیرشالیار از زمان‌های بسیار دور در این روستا برگزار شده است و مراسمی که با ریشه کهن، جشن عروسی پیرشالیار (شهریار) را یادآور می‌شود.

جشن عروسی پیرشالیار (شهریار) مراسمی بسیار کهن است اگرچه این مراسم در طول زمان با تغییرات بسیار مواجه شده، ولی ریشه‌های کهن اساطیری خود را به خوبی حفظ کرده است.

در منابع مکتوب تاریخی آمده است: «پیر روحانی از مغان زرتشت به نام پیرشالیار نزد مردم اورامان بسیار محترم است و کتابش را به بیگانگان نشان نمی‌دهند و کلماتش به جای ضرب‌المثل به کار می‌رود، جشن بزرگ مردم اورمان در بهمن‌ماه که سال روز ازدواج اوست برگزار می‌شود.»

این مراسم هر سال در بهمن‌ماه، در آغاز چله کوچک، در ۳ مرحله و در طول ۳ هفته برگزار می‌شود، در نخستین هفته بهمن، گردوهایی که از باغ پیر شالیار چیده شده، برای اهالی ارسال می‌شود و به این ترتیب اهالی از آغاز مراسم عروسی پیرشالیار با خبر می‌شوند.

هرساله مردم روستا سالگرد ازدواج پیرشالیار را که آخرین چهارشنبه پیش از پانزدهم بهمن است به همان گونه که نخستین‌بار برگزار شده است، جشن می‌گیرند.

در این مراسم بامداد چهارشنبه پس از نماز صبح در آن زمان که کودکان روستا در کوچه‌های بسیار باریک و برف گرفته روستا با فریاد کلاوروچنه به در منازل رفته، سهم خود را از تنقلات طلب می‌کنند.

هر سال حدود ۳۰ رأس گوسفند و بز و ۲ رأس گاو در این مراسم ذبح می‌شود و خون گرم احشام قربانی شده در حالی که بر اثر سرما بخار از آن بلند است از بام خانه پیر به بام خانه پایین دست و از آنجا هم بر بام خانه دیگری روان می‌شود تا در انتها بر بام خانه‌ای یخ می‌زند.

شناسه

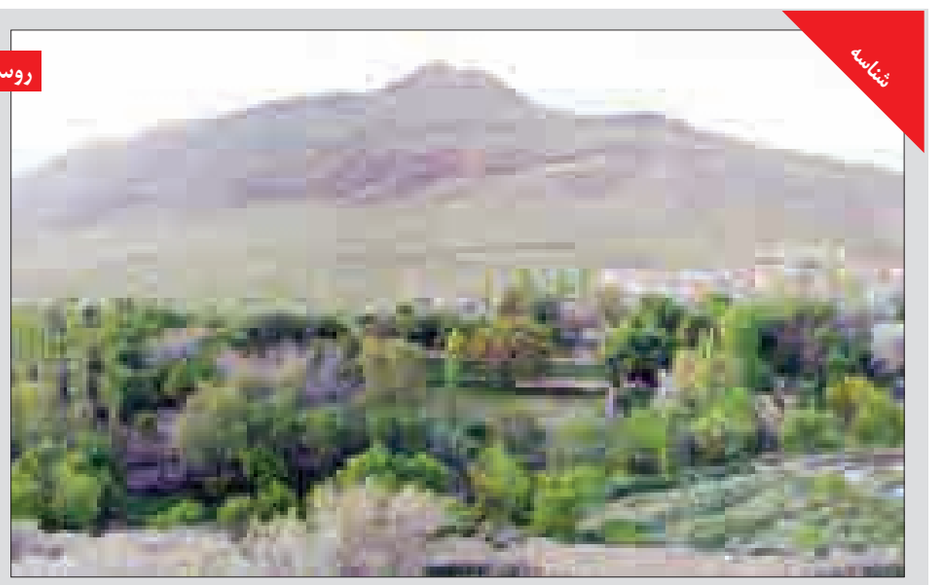

روستای خیانک

خیانک روستایی است از دهستان پیشخور بخش رزن شهرستان همدان. این روستا دارای یک منظر طبیعی زیبا در دامان کوه است که می‌تواند جاذب هر دوستدار طبیعت می‌باشد.

خبر

واکنش سلطانی‌فر به میزبانی ایران در کنوانسیون گردشگری ۲۰۱۷

مسعود سلطانی‌فر، رئیس سازمان میراث فرهنگی و گردشگری با صدور پیامی به رؤسای تشکل‌های راهنمایان گردشگری، انتخاب ایران برای میزبانی کنوانسیون گردشگری در سال ۲۰۱۷ را تبریک گفت.

به گزارش ایسنا، در متن پیام معاون رئیس‌جمهور آمده است؛ «رؤسای تشکل‌های راهنمایان گردشگران کشور، خبر کسب میزبانی ایران برای کنوانسیون راهنمایان گردشگری سال ۲۰۱۷ موجب مسرت و خوشحالی همه علاقه‌مندان توسعه و آبادانی و رونق کشور عزیزمان شد. بدون شک این موفقیت که حاصل تلاش مجدانه جوانان ایران و فعالیت شبانه‌روزی و پشتکار تشکل‌های صنفی راهنمایان گردشگری ایران به ویژه ابتکارهای تیم ۸ نفره اعزامی به اجلاس اخیر فدراسیون جهانی راهنمایان گردشگری در پراگ بود، موجب مباهات و غرور هر شهروند ایرانی بوده و خواهد بود.

سازمان میراث فرهنگی، صنایع دستی و گردشگری همان‌طور که در مراحل مختلف این تلاش و فعالیت ملی پشتیبان و همراه آن عزیزان بوده است، از این به بعد نیز حمایت‌های مادی و معنوی خود را برای برگزاری آبرومندانه و شایسته این اجلاس مهم دریغ نخواهد کرد.

پیشنهاد میزبانی ایران به این اجلاس با پشتوانه فرهنگ غنی ایران اسلامی صورت گرفته و این امر می‌تواند چهره واقعی ایران را نزد جهانیان تبیین و روشن کند. واقعیت این است که در فضای ایران‌هراسی که رسانه‌های وابسته به بلوک‌های ثروت و قدرت در دنیا برای افکار عمومی جهان ترسیم کرده‌اند، چهره نورانی و زلال مردم و فرهنگ ایرانی اسلامی ما تحریف شده است.

حضور گردشگران دنیا در ایران که در دوره استقرار دولت تدبیر و امید رونق چشمگیری پیدا کرده است یکی از راه‌های مقابله با این تحریف تصویر عمومی و واقعی ایران نزد مردم دنیاست؛ حضوری که می‌تواند تصویری بدون واسطه و درکی واقعی از واقعیت‌های ایران به دنیا ارائه دهد.

رونق گردشگری در ایران می‌تواند یکی از راه‌های جایگزین درآمدهای نفتی در کشور تلقی شود و اقداماتی مانند تلاش برای جلب توجه دنیا به ایران و میزبانی اجلاس جهانی راهنمایان گردشگری تأثیر محسوسی بر تحقق این آرمان خواهد داشت.»

دیرینه

موزه «جهان‌نما» بازگشایی شد

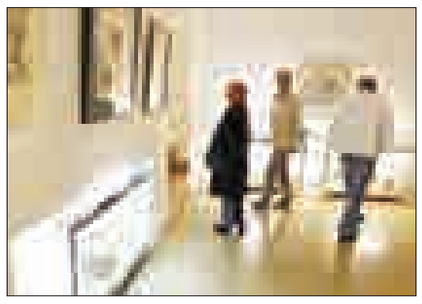

موزه جهان‌نما که مجموعه‌ای از آثار کلکسیون فرح پهلوی در محل کاخ نیاوران بوده است پس از بهسازی، بازگشایی شد.

موزه جهان‌نما، بخشی از بال غربی کاخ صاحبقرانیه بوده است که در اواخر دوره پهلوی به دستور فرح پهلوی برای موزه شخصی از اشیای کلکسیونی بازسازی می‌شود اما به چیدمان نمی‌رسد. سقف طبقه وسط این موزه با نمونه‌هایی از نقاشی لاکی روی چوب مزین شده که این طرح از دوره قاجاریه و با نقش‌های گل و مرغ و از نقاشی‌های شناخته شده در دوره زندیه و قاجار است که اغلب با رنگ روغن کار شده و در دوره پهلوی دوم از شیراز یا آباده به تهران منتقل شده است. این موزه در ۲ بخش چیدمان شده است و حدود ۱۰۰ اثر در آن وجود دارد که ۳۸ اثر آن تابلو است.

آثار هنرمندان دوران هنر مدرن مانند پابلو پیکاسو، سالوادور دالی، خوان میرو، اندی وارهول، مارک شاگال و هنرمندان کشور خودمان از جمله تابلوهای نقاشی سهراب سپهری، آیدین آغداشلو، منوچهر یکتایی و حجم‌هایی از پرویز تناولی، ژازه تباتبایی و... در معرض نمایش گذاشته شده است. همچنین آثار تاریخی از جمله سفال از تمدن چانکای پرو، مالامک کلمبیا و رکوای بولیوی وجود دارد.

همه آثار این مجموعه اصل هستند. این موزه از اواخر تیرماه برای بهسازی و مجهزسازی بسته شد و امروز مجدداً باز شده است.

در طبقه پایین این موزه که روزهای چهارشنبه تعطیل است نمایشگاهی از چگونگی روند بهسازی و مجهزسازی موزه به نمایش گذاشته شده است.

چمدان

راه‌اندازی تور مجازی مدرسه تاریخی «دارالفنون»

رئیس مدرسه دارالفنون از راه‌اندازی تور مجازی مجموعه مدرسه تاریخی دارالفنون در سایت اینترنتی «دارالفنون» خبر داد.

به گزارش ایسنا، ابوطالب حافظی گفت: بخش عمده‌ای از فضای این مجموعه تاریخی روی سایت اینترنتی مدرسه دارالفنون به نشانی «darolfonoon.oerp.ir» قرار گرفته و برای استفاده عموم قابل مشاهده است.

وی افزود: تور مجازی «دارالفنون» با همکاری جمعی از علاقه‌مندان این مدرسه در گروه عکاسی نو و با هدف بازدید سریع و آسان علاقه‌مندان دارالفنون در داخل و خارج از کشور راه‌اندازی شده است.

حافظی ادامه داد: علاقه‌مندان می‌توانند با مراجعه به سایت دارالفنون از بخش‌های مختلف این مدرسه تاریخی شامل نماهای ۳۶۰ درجه ورودی مدرسه، حیاط، کلاس درس، سرسرا و راهروهای آن بازدید کنند.

خبر

ممانعت از تردد وسایل نقلیه گردشگران در چند شهر

با اینکه رئیس پلیس‌راهور ناجا بخشنامه‌ای را درباره تسهیل تردد وسایل نقلیه گردشگران به سراسر کشور ابلاغ کرده است، اما همچنان در بسیاری از شهرها با این دستور سلیقه‌ای برخورد می‌شود.

به گزارش ایسنا، رفت‌وآمد وسایل نقلیه گردشگران در محدوده‌های برخی از شهرها، تاکنون از سوی تورگردانان و راهنمایان تور با مشکل و مانع گزارش شده است.

در بسیاری از شهرهای بزرگ، اتوبوس‌های گردشگری اجازه تردد ندارند و گردشگران مجبورند با وسایل نقلیه شهری یا کوچکتر آمدوشد کنند، به همین دلیل گاهی گردشگران یک تور با چند دستگاه به صورت قطاری در شهر حرکت می‌کنند که این مسأله نه‌تنها ترافیک شهری را مختل، بلکه کنترل تور را هم با دشواری همراه می‌کند.

این درحالی است که رئیس سازمان میراث فرهنگی و گردشگری قبلاً گفته بود با نیروی انتظامی و پلیس راهنمایی‌ورانندگی وارد مذاکره و تشکیل جلسه تخصصی با حضور فعالان این حوزه خواهد شد تا مشکلات حل شوند؛ اما نه تنها این مسأله به قوت خود باقی مانده است، بلکه در برخی شهرها به وقت شلوغی سفر، این آمدوشدها با ممانعت‌های جدی‌تری نیز روبه‌رو شده است. البته این سخت‌گیری‌ها فقط شامل گردشگران خارجی نمی‌شود، زیرا به تازگی از برخی شهرهای اصفهان مثل «خور» و «بیابانک» هم گزارش شده پلیس راهنمایی‌ورانندگی ساعت محدودی را برای تردد وسایل نقلیه گردشگران داخلی مشخص کرده است.

معاون گردشگری سازمان میراث فرهنگی و گردشگری درباره حل و پیگیری این مسأله گفت: ما تاکنون ۲ بار با فرمانده راهور ناجا درباره این موضوع صحبت کرده‌ایم، وی هم تا به حال ۲ مرتبه دستور خود را به استان‌ها ابلاغ کرده است.

تصمیم داریم موضوع را بار دیگر در چارچوب ستاد هماهنگی خدمات سفر مطرح کنیم و تعامل و گفت‌وگوهای جدیدی داشته باشیم.

مرتضی رحمانی‌موحد همچنین با اعتقاد بر اینکه مصوبه اخیر شورای‌عالی امنیت کشور درباره «ارتقای امنیت گردشگران» که برای هر یک از دستگاه‌ها وظیفه‌ای را مشخص کرده می‌تواند کمکی برای تسهیل در تردد گردشگران باشد، افزود: در این طرح در مورد این موضوع تأکید شده است و یکی از بندهای این مصوبه است که امیدواریم استان‌ها و سایر شهرها در اجرای آن همکاری بیشتری داشته باشند.

نام نویسی در کاروان‌های مرحله دوم عمره آغاز شد

نام نویسی در کاروان‌های مرحله دوم عمره مفرده از روز شنبه در همدان آغاز شد . به گزارش روابط عمومی سازمان حج و زیارت در اطلاعیه‌ای اعلام کرد: ثبت‌نام متقاضیان دارای اولویت تشرف در گروه‌های مرحله دوم عمره ۹۴-۹۳ مربوط به پروازهای حدفاصل ۲۱ اسفند ۹۳ تا ۲۶ خرداد ۹۴ از دیروز به‌ترتیب در هر یک از استان های کشور انجام می‌شود.

آن‌دسته از افراد و دارندگان کارت ثبت‌نامی ملی و ملت که در سامانه fakher.haj.ir اقدام به درج اطلاعات نموده و اینک وضعیت اعزام سرگروه و همراهان آنان (طبق اولویت اعلامی ذیل) با رنگ سفید مشخص گردیده باشد، به‌شرح جدول زمان‌بندی ذیل (درقالب اولویت‌های اصلی و ذخیره تعیین شده) امکان رزرو و انتخاب پرواز را خواهند داشت.

اولویت‌های فوق چنانچه ظرف مهلت تعیین‌شده برای ذخیره و ثبت‌نام اولیه اقدام نکرده یا در مهلت ۷۲ساعت پس‌از رزرو برای ثبت‌نام قطعی به دفاتر زیارتی مراجعه نکنند رزرو آنان باطل و ظرفیت خالی گروه‌ها برابر جدول زمان‌بندی ذیل از سایر اولویت‌ها تکمیل می‌گردد.

پیام تاریخ، تمدن و فرهنگ مادستان
The Message Of Madestan's History & Civilization & Culture
روزنامه همدان پیام
۸
یکشنبه ● ۱۹ بهمن‌ماه ۱۳۹۳ ● شماره ۲۲۸۴
حادثه
hadese@hamedanpayam.com

۴ کشته و ۲۱ مصدوم در سقوط سنگ روی اتوبوس

بر اثر برخورد یک دستگاه اتوبوس با کامیون حامل سنگ لاشه در منطقه ویژه اقتصادی انرژی پارس ۲ در این شهرستان که موجب سقوط سنگ روی اتوبوس شد، ۴ کشته و ۲۱ تن مصدوم شدند.

فرماندار کنگان استان بوشهر گفت: این کامیون حامل سنگ لاشه در کنار جاده توقف کرده بود که صبح روز پنجشنبه اتوبوس حامل کارگران شرکت‌های پیمانکاری منطقه ویژه اقتصادی انرژی پارس ۲ با آن برخورد کرد و موجب سقوط سنگ‌های لاشه روی اتوبوس شد.

عباس جمشیدی اضافه کرد: دلیل برخورد اتوبوس با کامیون ازسوی کارشناسان پلیس راه در دست بررسی است.

وی اظهار کرد: این اتفاق در مسیر جاده فرعی کمپ ۲۲ و ۲۴ به سمت فاز ۱۳ پارس جنوبی در محدوده جاده شرکت‌ها رخ داده است.

جمشیدی یادآور شد: این اتوبوس حامل کارگران شرکت پیمانکاری درریز بود که از کمپ مسکونی به سمت محل کار در حرکت بودند. وی گفت: پارسال نیز اتوبوس حامل ۳۱ کارگر این شرکت به علت فرسودگی در محدوده نزدیک شرکت دچار سانحه شد.

به‌گزارش ایرنا، فرماندار کنگان با انتقاد از شرکت‌های مستقر در منطقه افزود: با وجود مکاتبات متعدد با مسئولان این شرکت‌ها در زمینه اصلاح وضعیت ناوگان حمل‌ونقل کارگران و اجتناب از استفاده و به کارگیری اتوبوس‌های فرسوده، ولی این شرکت‌ها تاکنون در این زمینه اقدامی نکرده‌اند.

وی بیان کرد: نتیجه سهل‌انگاری شرکت‌های مستقر در منطقه بازی کردن با جان کارگران بی‌گناه است.

جمشیدی گفت: پلیس راه و راهنمایی‌ورانندگی باید اتوبوس‌های فرسوده را متوقف کند و اجازه تردد در جاده‌ها را به آنها ندهند. رئیس بیمارستان امام خمینی (ره) کنگان نیز گفت: از ۲۱ نفر مصدوم این حادثه ۳ نفر تاکنون به بیمارستان بوشهر اعزام شده‌اند و حال یک نفر دیگر نیز وخیم است که تا ساعتی دیگر به بوشهر منتقل می‌شود.

علی راستگو افزود: مابقی مجروحان این حادثه به صورت سرپایی در اورژانس این بیمارستان مداوا و حال آنها خوب است.

پلیس همدان در تعقیب عاملان قتل جوان ورزشکار

تحقیقات کارآگاهان پلیس برای دستگیری ۲ جوان که در یک درگیری مرگبار جوان ورزشکاری را به قتل رسانده بود به مراحل پایانی نزدیک شده است.

فرمانده انتظامی شهرستان همدان در گفت‌وگو با همدان‌پیام با بیان این مطلب گفت: ۱۰ دی‌ماه ۹۳ گزارش وقوع یک نزاع مرگبار در محله پرسی‌گاز همدان با سامانه ۱۱۰ گزارش شد.

رسول مرادی افزود: بلافاصله اکیپی از مأموران کلانتری به محل درگیری مراجعه و مشاهده کردند پسر جوانی به نام «توکل» ۲۶ ساله بر اثر اصابت ضربات جسم برنده به شدت مجروح شده است.

مأموران پلیس پس از انتقال فرد مجروح به مراکز درمانی از طریق مرکز فوریت‌های پزشکی بلافاصله تحقیقات خود را برای روشن شدن ابعاد مختلف این درگیری خونین آغاز کردند.

مأموران در حال تحقیقات مقدماتی مطلع شدند اقدامات درمانی بر روی پسر جوان نتیجه نداده و وی در اثر شدت جراحات وارده جان خود را از دست داده است.

با مرگ پسر جوان، تحقیقات پلیس وارد مرحله دیگری شد و با حکم مقام قضایی شناسایی و دستگیری متهمان در دستور کار قرار گرفت.

در بررسی‌های انجام شده مشخص شد مقتول و ۲ عامل جنایت بر سر اختلافات قبلی درگیر و با ضربات مرگبار کارد مجروح شده و جان خود را از دست داده است.

اختلاف قدیمی عامل جنایت

یکی از بستگان مقتول در گفت‌وگو با خبرنگار ما اختلاف قدیمی را عامل این درگیری اعلام کرد.

سعید تکرلی توضیح داد که ماجرای این اختلاف به حدود ۵ سال پیش بازمی‌گردد که ۲ نفر از بستگان عاملان جنایت به قصد سرقت شبانه وارد منزل مقتول می‌شوند که با بیدار شدن وی متواری می‌شوند. در ادامه افراد مذکور اتهام اقدام به سرقت را رد می‌کنند و پس از رواج خبر این موضوع در محله عنوان می‌کنند برای گرفتن کبوترشان وارد منزل شاکی شده‌اند.

ادامه حرف وحدیث‌ها بر سر این موضوع موجب می‌شود که ۲ متهم به همراه چند نفر از بستگانشان به منزل شاکی هجوم برده و اقدام به ضرب و جرح اهالی منزل کنند که پس از آغاز درگیری مرحوم «توکل» از ماجرا مطلع و پس از اینکه متوجه کتک خوردن مادرش به دست آنها می‌شود با آنان درگیر شده و چند نفر از آنها را به صورت سطحی مجروح می‌کند.

مقتول

پس از این درگیری توکل به پرداخت دیه و ۴۵ روز حبس محکوم می‌شود و این درگیری ریشه نزاعی است که در نهایت موجب مرگ او می‌شود.

وی درباره روز حادثه می‌گوید: براساس گفته شاهدان ساعت ۱۶ و ۳۰ دقیقه دهم دی‌ماه ۹۳ مقتول که قصد رفتن به عروسی را داشته است به آرایشگاه محل مراجعه و منتظر رسیدن نوبتش می‌شود که در این زمان یکی از متهمان به او را به بیرون از آرایشگاه فرا می‌خواند و در حالی که مقتول مشغول گفت‌وگو با او بوده است پسرعموی او که پشت سطل زباله کمین کرده بود با قمه ضربه مرگباری به او وارد می‌کند و در ادامه درگیری نفر اول نیز ضربه دیگری به او می‌زند.

در حالی که مقتول برای در امان ماندن از ضربات متهمان تلاش می‌کنند خود را از مهلکه به در ببرد آنها او را تعقیب و پس از طی مسافتی ۵۰ متری دوباره او را آماج ضربات متعدد قمه قرار می‌دهند که در نهایت به مرگ او منجر می‌شود.

تکرلی در پایان یادآوری می‌کند: مقتول از ۸ سال پیش در رشته ورزشی بوکس فعالیت داشته و از راه خیاطی امرار معاش می‌کرد و به جز سابقه زندان ۴۵ روزه‌ای که به علت درگیری با بستگان عاملان جنایت در پرونده وی ثبت شد هیچ‌گونه سابقه کیفری و ارتکاب جرمی نداشت و فقدان او ضایعه دردناکی برای خانواده اوست.

خودروی سواری پس از واژگونی آتش گرفت

یک دستگاه خودروی سواری پروتون پس از واژگونی در جاده ملایر – اراک دچار آتش‌سوزی شد.

رئیس پلیس راه استان همدان در گفت‌وگو با خبرنگار ما در این باره گفت: یک دستگاه خودروی سواری پروتون ساعت ۳ و ۳۰ دقیقه بامداد در کیلومتر ۲۳ جاده ملایر – اراک از مسیر اصلی منحرف و در یک آبراه سقوط می‌کند.

مهدی شاکری اضافه کرد: ۳ سرنشین میانسال این وسیله نقلیه در این سانحه رانندگی مجروح شده بودند که عوامل تیم‌های امدادی واقع در نزدیکی روستای زنگنه ملایر با حضور در صحنه مصدومان را از خودروی سانحه دیده خارج کردند.

رئیس پلیس راه استان همدان اظهار کرد: پس از خارج کردن مجروحان، ابتدا موتور خودرو پروتون دچار حریق شده سپس این وسیله نقلیه به طور کامل در آتش سوخت.

شاکری با بیان اینکه حال عمومی مجروحان خوب است، گفت: علت اصلی بروز این سانحه بی‌توجهی به جلو ناشی از خستگی و خواب‌آلودگی راننده گزارش شده است.

وی اضافه کرد: سرنشینان این خودرو اهل و ساکن آذربایجان شرقی هستند و راننده این وسیله نقلیه بدون استراحت کافی به طور مداوم و طولانی مدت اقدام به رانندگی کرده که در نهایت در مسیر اصلی ملایر– اراک به دلیل خواب‌آلودگی راننده خودرو منحرف و با سقوط به داخل آبراه واژگون می‌شود.

توقیف خودروی زانتیا با ۲۱۳ کیلومتر سرعت

رئیس پلیس راه استان همدان همچنین گفت: یک دستگاه خودروی زانتیا که با سرعت ۲۱۳ کیلومتر در سرعت در محور آزاد راه همدان – ساوه در حال تردد بود توسط گشت آزادراه متوقف شد.

مهدی شاکری افزود: طبق بررسی‌ها و استعلامات صورت گرفته از سوابق این خودرو مشخص شد که میزان جرایم آن به ۱۴ میلیون ریال رسیده است.

وی اظهار کرد: طبق قانون این خودرو توقیف و به پارکینگ منتقل شد و تا زمان پرداخت کامل دیون دولتی از سوی مالک، این وسیله نقلیه در پارکینگ خواهد ماند.

شاکری در ارتباط با بالاترین سرعت ثبت شده توسط دوربین‌های سرعت‌سنج گفت: حداکثر سرعتی که در روزهای اخیر توسط دوربین‌های نصب شده در راه‌های استان به ثبت رسیده ۲۲۳ کیلومتر در ساعت بوده است.

رئیس پلیس راه همدان بیان کرد: دوربین‌های موجود در جاده‌های اصلی استان قابلیت محاسبه سرعت متوسط بین ۲ دوربین را نیز دارند با این توضیح که زمان لازم برای مسافت ۲ دوربین محاسبه شده و در صورت عبور زودتر از زمان مقرر در مقابل دوربین بعدی مشخص خواهد شد که خودرو در مسیر سرعت مجاز را رعایت نکرده است.

۴۲ هزار و ۸۵۳ فقره تخلف سرعت غیرمجاز توسط دوربین‌های سرعت‌سنج استان همدان در ۷ ماهه امسال ثبت شده و برای ۳۶ هزار و ۵۶۳ نفر از متخلفان قبض جریمه صادر و به آدرس محل سکونت مالکان خودرو ارسال شده است.

حادثه در استان

کشف محموله قاچاق یک میلیارد و ۶۰۰ میلیونی در همدان

رئیس پلیس آگاهی انتظامی استان همدان همچنین از توقیف یک دستگاه کامیونت و کشف یک میلیارد و ۶۰۰ میلیون ریال کالای قاچاق خبر داد.

به گزارش مرکز اطلاع‌رسانی فرماندهی انتظامی استان همدان، رضا زارعی با بیان این مطلب گفت: مأموران اداره مبارزه با قاچاق کالا و ارز پلیس آگاهی استان همدان با تشدید اقدامات کنترلی در محورهای مواصلاتی استان همدان و همچنین در موقعیت ایستگاه بازرسی شهید زارعی حین بازرسی از خودروهای عبوری به یک دستگاه خودروی کامیونت هیوندای باری که از کرمانشاه به سمت همدان در حال حرکت بودند مشکوک و آن را متوقف کردند.

وی افزود: پس از متوقف کردن خودرو، در بازرسی به عمل آمده از آن مقادیر زیادی کالای خارجی در قسمت بار کامیونت که فاقد مدارک گمرکی بود، کشف شد و در این راستا راننده و سرنشین خودرو دستگیر و خودرو کامیونت هیوندای به همراه کالاهای موجود در آن به اداره مبارزه با قاچاق کالا و ارز منتقل شد.

این مقام انتظامی اظهار کرد: پس از تخلیه بار مشخص شد تعداد ۲ هزار و ۲۰۰ جفت انواع کفش، ۴۴ ثوب گرمکن ورزشی خارجی، ۲۹ دستگاه تلویزیون LED ۴۸ و ۵۵ اینچ، تعداد ۳ دستگاه صفحه نمایش LED، تعداد ۶۰۶ بسته و قوطی انواع سم کشاورزی و تعداد ۹۰ بسته قرص خارجی قاچاق به ارزش تقریبی یک میلیارد و ۶۰۰ میلیون ریال کشف شد.

کشف مواد محترقه در همدان

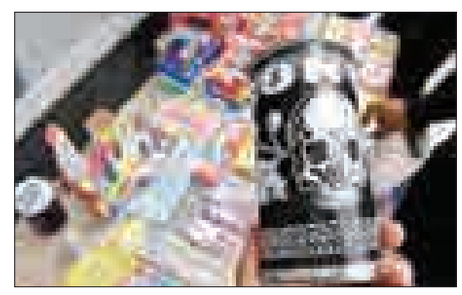

با دستگیری یک قاچاقچی ۱۲۹ هزار عدد انواع مواد محترقه در همدان کشف شد.

رئیس پلیس امنیت عمومی انتظامی استان همدان گفت: در پی کسب خبری مبنی بر اینکه شخصی اقدام به قاچاق مواد محترقه به صورت گسترده و شبانه به شهرستان‌های تابعه استان همدان می‌کند، مراتب به صورت ویژه در دستور کار پلیس امنیت عمومی استان همدان قرار گرفت.

به گزارش مرکز اطلاع‌رسانی فرماندهی انتظامی استان همدان، احمد رحیمی افزود: پس از ۲ هفته کار اطلاعاتی و فنی، مکان تحویل اقلام در اطراف روستای سنگستان شناسایی و در یک اقدام ضربتی متهم در حالی که قصد فروش مواد محترقه جاسازی شده در خودرو خود را داشت دستگیر و به اداره پلیس منتقل شد.

این مقام انتظامی اظهار کرد: در بازرسی از خودروی متهم تعداد ۱۲۹ هزار و ۵۲۰ عدد انواع مواد محترقه کشف و تحویل انبار کالای قاچاق پلیس آگاهی استان و متهم به همراه پرونده به دادسرا معرفی شد.

حادثه در جهان

روش هولناک برای ترک بازی‌های کامپیوتری

پسر ۱۹ ساله با چاقو دست خود را قطع کرد

نوجوان ۱۹ ساله چینی با استفاده از چاقوی بزرگ آشپزخانه، یکی از دستان خود را برید تا برای همیشه اعتیادش به بازی‌های آنلاین کامپیوتری را متوقف کند.

به گزارش باشگاه خبرنگاران، پسر ۱۹ ساله‌ای به نام "لیتل وانگ" پس از برداشتن یکی از چاقوهای تیز آشپزخانه، خانه را ترک کرد.

به گفته این نوجوان، او پس از ترک خانه به مکانی خلوت رفت، سپس دست چپش را از قسمت مچ با استفاده از آن چاقو به طور کامل قطع کرد و پس از آن با اورژانس تماس گرفت تا او را به بیمارستان ببرد، در حالی که دست قطع شده خود را در همان مکان رها کرده بود.

پلیس که دست قطع شده او را پیدا کرده بود ،آن را به بیمارستان برد و جراحان توانستند پس از ساعت‌ها عمل جراحی دست بریده شده نوجوان را به بدنش متصل کنند.

هیچ یک از جراحان تضمین نکردند که او بتواند تحرک و پویایی دستش را مانند گذشته داشته باشد.

مادر این نوجوان اهل شهر "نانتانگ" در استان جیانگشو چین، زمانی که در ساعت ۱۱ شب به اتاق خواب پسرش رفت متوجه شد که او ناپدید شده است و یادداشتی دست‌نویس را روی تخت خالی او پیدا کرد که در آن نوشته شده بود: " مادر، من برای مدتی به بیمارستان خواهم رفت، نگران من نباش به زودی باز خواهم گشت."

تلویزیون محلی استان "جیانگشو" عکس‌های خونین صندلی خون‌آلودی که این پسر ۱۹ ساله هنگام قطع دستانش بر روی آن نشسته بود، را پخش کرد.

مادر این نوجوان می‌گوید: «ما نمی‌توانیم باور کنیم که چه اتفاقی افتاده است. این کار غیرمنطقی و وحشتناک خارج از شخصیت پسرم بود؛ زیرا او همیشه پسری عاقل و با تصمیم‌های درست بود.»

پایان ۱۰ سال بردگی زن جوان در خانه یک شیطان

یک متجاوز جنسی سابقه‌دار آمریکایی، زن جوان را با تهدید مجبور کرده بود تا قرارداد برده بودن را امضا کند و ۱۰ سال اسارت و شکنجه و تجاوز جنسی کابوس زنی است که اکنون از آسیب‌های روانی رنج می‌برد.

به گزارش باشگاه خبرنگاران، بر اساس گزارش پلیس ایالت نبراسکا آمریکا، مرد روانی به نام "نیکولاس آلن تالبوت" زن جوانی را برده جنسی خود کرده بود و روی بازوان او به طرز بدخطی جمله (در مالکیت نیکولاس) را با سیگارسوزانده بود.

این مرد ۳۵ ساله به قربانی ۳۲ ساله‌اش گفته بود"او هیچ حقی ندارد مگر اینکه اربابش اجازه بدهد و زین پس زن جوان برده اوست"

روزنامه‌های آمریکایی به نقل از پلیس نوشتند:

"تالبوت" برای ۱۰ سال از زن جوانی که او را اسیر کرده بود، سوءاستفاده جنسی می‌کرد.

او همچنین زن جوان را مرتباً مجبور می‌کرد تا ادرار و مدفوعش را در همه جای خانه تمیز کند و او را مورد ضرب و شتم وحشیانه قرار می‌داد.

اما به گفته پلیس نبراسکا، این زن در همه این مدت به کسی چیزی نگفته بود؛ زیرا " تالبوت" او را تهدید کرده بود در صورت گفتن به کسی اعضای خانواده زن جوان را خواهد کشت.

در نهایت زن جوان اوایل هفته‌ای که گذشت، زمانی که برای عبادت به کلیسای محلی رفته بود جای تمام جراحات و سوختگی‌هایش را در ستون فقرات، پاها و بازوانش به پدر روحانی نشان داد.

پدر روحانی آقای "گوین" بیان کرد: او زنی بی‌گناه و معصوم است که توسط مردی شیطان‌صفت ۱۰ سال مورد آزار و اذیت قرار گرفته است، این مرد حیوان صفت باید به بدترین شکل مجازات شود.

"تالبوت" که در گذشته نیز به اتهام سوءاستفاده جنسی از یک کودک تنها به مدت ۳ سال به زندان رفته بود، اکنون برای این تجاوز و سوءاستفاده ۱۰ ساله محاکمه می‌شود.

سودوکو ۲۲۸۴

3	7	4			8			9
					3		4	
				4		8		
6					1			5
	4	8			5		7	
	3				7	9		
		9		5				4
	8				9		6	
1			2			5		

پاسخ‌های شماره قبل

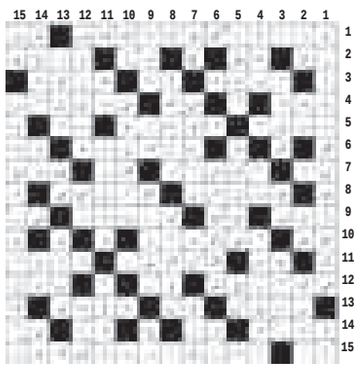

۶	۵	۷	۹	۸	۱	۲	۳	۴
۲	۹	۸	۴	۵	۳	۶	۷	۱
۳	۴	۱	۲	۷	۶	۹	۵	۸
۷	۲	۶	۳	۹	۸	۱	۴	۵
۵	۸	۹	۷	۱	۴	۳	۶	۲
۴	۱	۳	۵	۶	۲	۷	۸	۹
۹	۳	۵	۸	۲	۷	۴	۱	۶
۱	۷	۲	۶	۴	۵	۸	۹	۳
۸	۶	۴	۱	۳	۹	۵	۲	۷

جدول ۲۲۸۴

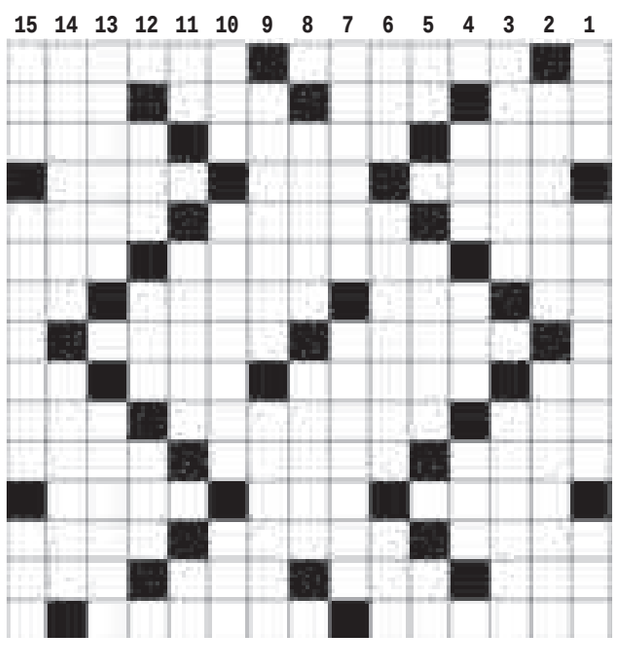

افقی

۱- ساکن - اجاره نشین ۲- یکی از سه حالت ماده - میانه بدن - بهره و نصیب - ضربه پا ۳- شادمانی - پرداخت باقلم - از انواع حج ۴- باران منجمد - واحد توان - پایتخت چک ۵- قوای نظامی یک کشور - زمین ناهموار - پسر خواندگی ۶- چاه آب - پایتخت واتیکان - سنگ گرانبهای سبزرنگ ۷- نقش هنری - کلمه ای در مقام تنبیه - نی‌نی - علامت جمع فارسی ۸- اکل - ساقه زیرزمینی گیاهان ۹- نیز - فرمانده سامورایی‌ها - دشمن سخت - کلاه الف ۱۰- موی گردن اسب - یهو - پسوند شباهت ۱۱- آموزگار - راه افتاده - دم بریده ۱۲- برنج فروش - ضمیر عربی - مونس ۱۳- روش و اسلوب - ذوق و طبع - از کوه‌های مهم کشور ۱۴- میهن - خرس ترکی - نامید - نخستین انسان ۱۵- شکسته شدن - واژگون و کله پا

عمودی

۱- مرتجع - پیامبر بت شکن - جایز ۲- عاری از میکروب - مام ۳- مهتر - ژله ۴- مزه اسیدی - عقل و خرد - دوازده ماه ۵- نقش اندازی - برعکس - دویار هم قد ۶- گله گوسفند - پایدار - از مشتقات نفت ۷- دستمال گردن - وخامت ۸- پرنده شکاری - پنهانی ۹- ساکت و بی حال - خودکشی ۱۰- محبت - گیاهی دارویی - سیلاب ۱۱- ناخن چهار پایان - آخرین ملکه مصر - یار چوپان ۱۲- مردم تازی - محصول آتش - دیروز ۱۳- نژاد کشور اتریش - تف ۱۴- کنایه از فرزند عزیز - فقیر و بینوا ۱۵- صف و رسته - دولتمرد - حرارت

پیام تاریخ، تمدن و فرهنگ مادستان
The Message Of Madestan's History & Civilization & Culture
روزنامه همدان پیام
۹
یکشنبه ● ۱۹ بهمن‌ماه ۱۳۹۳ ● شماره ۲۲۸۴
جامعه
ejtemaei@hamedanpayam.com

صوت شهدای استان همدان در سامانه آوای انتظار

سخنان و اصوات ٤ تن از شهدای استان همدان در لیست سامانه آوای انتظار همراه اول قرار گرفت. به گزارش دفاع مقدس، جانشین اداره کل حفظ آثار و نشر ارزش‌های دفاع مقدس همدان گفت: در راستای زنده نگه‌داشتن یاد و نام شهیدان و ایجاد معارف ناب و عاشورایی دفاع مقدس در جامعه، در سال جاری تعدادی از اصوات شهدای گرانقدر استان همدان جهت قرار گرفتن در لیست آوای انتظار همراه اول به اداره کل مخابرات تحویل شد که همزمان با فرارسیدن ایام خجسته دهه فجر انقلاب اسلامی در مرحله نخست ٤ مورد از این اصوات در سامانه بارگذاری شد.

گام چهارم طرح تحول سلامت بزودی اجرا می‌شود

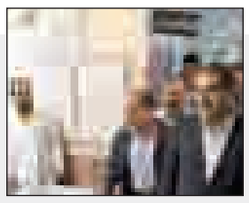

بسته چهارم طرح تحول سلامت اکنون آماده است اما نمی‌توان به طور دقیق زمان اجرای آن را مشخص کرد.

به گزارش ایلنا، سید حسن هاشمی وزیر بهداشت، درمان و آموزش پزشکی با تأکید بر اینکه گام چهارم طرح تحول سلامت بزودی در کشور اجرا می‌شود، گفت: البته هنوز زمان دقیق اجرای این گام که بیشتر حول محور خدمات آموزشی است، مشخص نیست.

باید «نه» گفتن به اعتیاد نهادینه شود

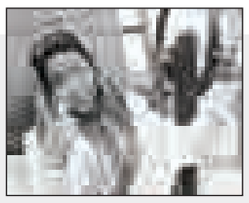

سخنگوی کمیسیون آموزش و تحقیقات مجلس شورای اسلامی گفت: باید با آموزش‌ها و نشان دادن عواقب واقعی موادمخدر، این را در وجود فرد نهادینه کنیم که هرگز به سراغ موادمخدر نرود و در واقع باید «نه» گفتن به اعتیاد در فرزندانمان نهادینه شود.به گزارش ایرنا، قاسم جعفری بر ضرورت آگاهی‌سازی، فرهنگ‌سازی، آشنایی مردم با عواقب موادمخدر و تأثیرات روحی، روانی، اقتصادی، سیاسی و امنیتی آن در جامعه تأکید کرد و گفت: در کنار این فرهنگ‌سازی، برخورد قانونی نباید مغفول بماند.

پروازی به سوی امام(ره)

عباس سریشی

نیروی هوایی ارتش به‌رغم تمامی تبلیغات و تلقینات رژیم طاغوت، در برهه‌ای حساس با شجاعت و آگاهی در روز نوزدهم بهمن‌ماه ۱۳۵۷ علیه ظلم طغیان کرد و به صفوف اسلام و مردم پیوست و ملت را در ادامه مبارزه دلگرم‌تر کرد.(مقام معظم رهبری و فرماندهی کل قوا)

چیزی کمتر از یک هفته از ورود امام خمینی(ره) به وطن نمی‌گذشت و شاپور بختیار نیز کماکان مدعی مقاومت و در دست داشتن کنترل اوضاع کشور بود؛ البته حضور ژنرال هایزر در ایران و وجود شایعاتی که خبر از کودتایی قریب‌الوقوع به وسیله برخی فرماندهان یگان‌های نظامی می‌داد برای بسیاری، اندک‌اندک خاطره کودتای ۲۸ مردادماه و بازگشت شاه را زنده می‌کرد. گو اینکه نافرمانی‌ها و پیوستن‌های آشکار کارکنان ارتش به مردم و انقلاب ادامه داشت اما هنوز موضع قطعی ارتش در قبال انقلاب مشخص نبود و همین امر نیز روز به روز بر ابهام و هراس از آینده می‌افزود.

اینکه احتمالاً در روزهای آینده درگیری نهایی بین ارتش و مردم به وقوع پیوسته و سرنوشت انقلاب را روشن خواهد کرد موجب شده بود تا عده‌ای هم با منظورهای انقلابی و ضدانقلابی آماده نبرد مسلحانه در تهران و دیگر شهرها شوند.

برخی شرایط آن روز کشور را به مثابه انبار مهماتی می‌دانستند که هر لحظه آماده انفجار است اما به یک باره و در یک لحظه حساس با اقدامی که شاید در تصور هیچ‌کس هم نمی‌گنجید این التهاب، رنگی از آرامش را به خویش گرفته و موازنه قوا و جبهه‌بندی‌ها را به هم ریخت. حضور دسته‌جمعی نظامیان فداکار و از جان گذشته نیروی هوایی ارتش در اوج بصیرتی که سرچشمه در حس آشنایی به وظیفه ملی، مذهبی و انقلابی ایشان داشت در اقامتگاه رهبر بزرگ انقلاب اسلامی در مدرسه علوی سندی افتخارآمیز از رشادت و ایمان در کارنامه زرین انقلاب اسلامی شد. اینکه عظمت این رویداد باشکوه آنچنان بزرگ بود که نه‌تنها در خاطره نسل انقلاب بلکه در اذهان نسل‌های آتی نیز به عنوان یک حماسه جاویدان متجلی و منور باقی خواهد ماند.

در بازخوانی رخداد آن روز از رهبر انقلاب می‌شنویم که:

من در آن روز در خدمت امام شاهد قضایا بودم و دیدم این تحولی را که به صورت محسوس دارد در ارکان نظام کشور ما تحقق پیدا می‌کند. سبقت در جهاد ، سبقت در پذیرش ارزش‌های اسلامی و الهی و سبقت در فهمیدن حقیقت، یک ارزشی است که این ارزش را نیروی هوایی ما همراه با یک ارزش دیگر کسب کرد که آن‌هم عبارت است از: ایستادگی و صدق قول در میدان‌های خطر. اینکه ما روز ۱۹ بهمن‌ماه را یک مقطع به حساب می‌آوریم و نیروی هوایی را با این نام معرفی می‌کنیم این در حقیقت تکیه بر روی یک مسأله ارزشی است که یقیناً تاریخ قضاوت خواهد کرد.

احمد نوری‌فرسنگی در سیزدهمین جلسه پیشکسوتان ارتش در خصوص رویداد ۱۹ بهمن‌ماه می‌گوید:

نکته‌ای که مایلم به آن اشاره کنم این است که راجع به فهم عمیق روز ۱۹ بهمن‌ماه باید زمینه‌سازی صورت بگیرد. امام خمینی(ره) در آن دیدار فرمودند: باید به گونه‌ای رفتار کنیم که تا آخر سرباز امام زمان(عج) باقی بمانیم و افتخار این عنوان را داشته باشیم.

نکته دیگر اینکه در جلسه‌ای که برای حرکت روز ۱۹ بهمن‌ماه شکل گرفت دست‌کم ۳۰ تا ٤۰ نفر از کارکنان نیروی زمینی نیز حضور یافتند این موضوع را با سند و مدرک عرض می‌کنم و شواهدش هم موجود است. می‌خواهم به این نکته اشاره کنم که همان موقع نیروی زمینی هم در این کار شرکت فعال داشت.

امام خمینی(ره) در آن ملاقات و در نخستین دیدار انقلابی خود با کارکنان نیروی هوایی فرمودند:

درود بر شما سربازان امام عصر(عج)، همان طور که فریاد زدید تاکنون در خدمت طاغوت بودید، طاغوتی که تمام هستی ماها را ساقط کرد، طاغوتی که خزائن ما را تهی کرد، طاغوتی که ما را برده خارجی‌ها کرد و از امروز در خدمت امام عصر(عج) و در خدمت قرآن کریم هستید. قرآن کریمی که سعادت همه بشر را بیمه کرده، قرآن کریمی که هرکس در زیر بیرق او واقع بشود در دنیا و آخرت سعید است. قرآن کریمی که آزادی و استقلال را توصیه کرده است. ما همه تابع قرآن کریم و تابع موازین اسلام و قواعد اسلام هستیم. ما همه از شماها، روحانیت از شماها تشکر می‌کند. ما امیدواریم که با پیوستگی به هم بتوانیم این طاغوت‌ها را تا آخر از بین ببریم و به جای آن یک حکومت عدل اسلامی که مملکت ما برای خودمان باشد.

امام خمینی(ره) در بخش دیگری از سخنانشان عنوان می‌کنند: درود بر شما که قدر نعمت خدا را دانستید و به دامن قرآن پیوستید. درود بر شما که ترک کردید حکومت طاغوت را و به حکومت ا... پیوستید. من امیدوارم که سایر اشخاصی که در امور خدمت هستند، آنها هم وظیفه خودشان را بفهمند و به ملت بپیوندند.

به هر تقدیر و با توجه به همه تشکیک‌ها و ابهامات موجود در آن برهه خاص از زمان، اما دیدار امام(ره) با کارکنان نیروی هوایی متضمن چند نکته اساسی است. اینکه ایشان با این حرکت نشان داد همواره بدنه ارتش را از سران آن جدا می‌داند. بدنه ارتش مسلمان بودند و به آرمان‌های دینی و مذهبی اعتقاد داشتند آنها در خانواده‌های معتقد و متدین بالیده و چه بسا بسیاری از آنان مقلد خود امام و یا دیگر مراجع تقلید بودند و در ثانی تدبیر امام از سال ۱۳٤۲ بر این امر بود که اگر قرار است حکومت اسلامی برقرار شود نیازمند یک نیروی مسلح برای تأمین امنیت و دفاع از مرزهای کشور اسلامی است در نتیجه نمی‌توان تصور کرد که یک حکومت اسلامی ارتش غیراسلامی داشته باشد. ایشان از همان روزهای نخست شکل‌گیری نهضت به فکر ایجاد تحول در ارتش بود اما رسیدن به این مهم مستلزم کار بر روی ارتش بود تا کارکنان نیروهای مسلح نیز ذهنیات و احکام و اعمال خود را با اسلام تطبیق دهند. اینگونه نبود که امام به ارتش بی‌توجه باشد؛ زیرا در ارتش هم کسانی بودند که در همان زمان به‌رغم کسوت نظامی شاهنشاهی مقلد و گوش به فرمان امام(ره) باشند.

به‌زعم بسیار از کارشناسان و تحلیلگران رژیم طاغوت به پشتیبانی امریکا در خیال خود نیروهای مسلح را از چند جهت و با استفاده از شیوه‌ها و ترفندهای آموزشی، مدیریتی ، ابزاری و... در اختیار داشتند تا به نوعی تضمین کننده آینده خودشان باشد و شگفت اینکه خداوند نیز از همین نقطه آنها را شکست داد. قطعاً آن حرکت و خیزش انقلابی وآن‌هم از مطمئن‌ترین نقطه اتکای نظام در آن شرایط، عامل اصلی لرزش رژیم سلطنتی محسوب شده و به تعبیری آخرین سنگر که همان اتکا به نیروهای مسلح بود نیز از حساس‌ترین جا ترک خورد تا این حقیقت در تاریخ انقلاب ثبت شود که ارتش و بالأخص نیروی هوایی در به ثمر رسیدن انقلاب اسلامی به ساحل آرامش و اطمینان نقش بی‌همتایی دارد. رخداد ۱۹ بهمن‌ماه بی‌شک مهر تأیید نهایی بر پیروزی انقلاب و اضمحلال نظام ستمشاهی بود که بر آخرین برگ از تاریخ‌شمار بهمن‌ماه ۵۷ ثبت و نقش همیشگی شد.

قصه هزار و یک شب اسارت دختر ۱۷ ساله ایرانی

نقدی متفاوت همراه با اشک و لبخندهای جوانان پرشور همدانی بر کتاب پرمخاطب و جذاب کتاب «من زنده‌ام» با خاطره‌گویی معصومه آباد، نویسنده اثر، در تالار فجر همدان ماندگار شد.

نماینده مردم همدان در مجلس شورای اسلامی در نشست نقد و بررسی کتاب «من زنده‌ام» قصه هزار و یک شب اسارت دختر ۱۷ ساله ایرانی گفت: اگر امروز ایران به عنوان یک کشور قدرتمند مطرح شده به دلیل این است که ۲٤۰ هزار شهید، ۹۰۰ هزار جانباز، ٥٤ هزار آزاده در جنگ تحمیلی تقدیم شده است.

امیر خجسته با اشاره به مقاومت آزادگان در زندان‌های مخوف بغداد یادآور شد: دشمن بعثی در آن زمان جوانان ایرانی را به اسارت درآورد و شکنجه‌هایی را متحمل شدند.

به گزارش روابط عمومی اداره کل کتابخانه‌های عمومی استان همدان، نماینده مردم همدان در مجلس شورای اسلامی با اشاره به اینکه معصومه آباد دختر ۱۷ ساله ایرانی در کربلای ایران به اسارت درآمد، افزود: بانوان اسیر عراق حضرت زینب(س) را الگوی خود قرار دادند و با رشادت‌های خود درس و عبرتی را به آنها دادند.

وی با تأکید بر اینکه جوانان ایرانی در شرایط سخت ایثار کردند، ادامه داد: در ایثارگری جنگ تحمیلی زنان شاهکار کردند و معصومه آباد حق زن ایرانی را ادا کرد.

خجسته در پایان یادآور شد: کتاب «من زنده‌ام» معصومه آباد ۱۸۰ بار چاپ شده و از آن استقبال زیادی شده است که باید به عنوان الگوی جوانان به همگان معرفی شود.

تقریظ رهبری بر کتاب «من زنده‌ام» التیام‌بخش زخم‌هایم شد

معصومه آباد، نویسنده کتاب پر مخاطب «من زنده‌ام» به قصه هزار و یک شب اسارت دختر ۱۷ ساله ایرانی پرداخت و با بیان اینکه فضای جنگ و انقلاب به هم پیوسته است، افزود: جنگ قاعده‌ای مانند بازی دارد به طوری که از یک نقطه حساس آغاز شده و همه شهر، کشور و منطقه را تحت‌تأثیر قرار می‌دهد.

نویسنده کتاب «من زنده‌ام» با بیان اینکه بنده در ۱۷ سالگی عضو هلال احمر بودم، به دست نیروهای عراقی به اسارت درآمدم، افزود: جنگ عراق جنگ با همسران، مادران و جنگی فرهنگی بود به طوری که نیروهای عراقی اذعان کردند زنان ایرانی بسیار خطرناک‌تر از مردان ایرانی هستند.

عضو شورای اسلامی شهر تهران، حجاب زنان را تیری بر چشمان دشمنان دانست و افزود: حجاب ما حجاب ایدئولوژیک نیست، بلکه حجاب ما برگرفته از عنصر فرهنگی، اجتماعی و حاوی پیام‌های زیادی برای دشمنان است.

وی در مورد نقد کتاب «من زنده‌ام» خاطرنشان کرد: بنده معتقدم این کتاب علاوه بر تألیف باید خوانده شده و سپس نقد شود و اشکالاتی که بر آن وارد است، گرفته شود.

آباد در خصوص پرداختن به رنج‌های خانواده‌های اسرا در این کتاب یادآور شد: برخی از آزاده‌ها در کتاب خاطره‌های خود تنها به رنج و سختی اسارات میپردازند اما بنده در این کتاب به رنج‌های خانواده‌های منتظر که رنج بیشتری را متحمل می‌شوند نیز پرداخته‌ام.

وی دلیل پرداختن به کودکی‌های خود در این کتاب را بیان کرد و افزود: با توجه به اینکه تمام شخصیت‌های یک انسان در کودکی شکل می‌گیرد بر این اساس تمام رفتارهای بزرگسالی ماحصل دوران کودکی است که باید در این کتاب گفته می‌شد.

نویسنده کتاب «من زنده‌ام» در مقایسه جنگ قبل از اسارت و پس از اسارت خاطرنشان کرد: جنگ قبل از اسارت برای من معنایی نداشت و آن را دعوای آن روزهای عرب و عجم می‌پنداشتم و فکر نمی‌کردم ۸ سال به طول بینجامد.

وی شرایط کنونی کشور را تغییر چهره جنگ دشمنان علیه ایران دانست و گفت: هنوز مقاومت تمام نشده بلکه امروز جبهه نظامی به جبهه فرهنگی تغییر یافته است.

نویسنده این کتاب خطاب به مخاطبان جوان خود گفت: خواهشی که دارم نسل مخاطب امروز بخصوص جوانان، مظلومیت کشور ما و ذات پلید استکبار جهانی روشن‌سازی شود و نکته مشترک کتاب‌های حوزه دفاع مقدس را می‌توان در چند عنصر کلیدی عنوان کرد که شجاعت، ایمان، پایداری، ایثار و استقامت در برابر زورگویی و زیاده‌خواهی دشمنان میهن اسلامی ایران این عناصر را تشکیل می‌دهد.

آباد، گریزی به تحریم‌های اقتصادی موجود زد و گفت: این تحریم‌ها بحث جدیدی نیست؛ زیرا در دوران دفاع مقدس و اوایل انقلاب دشمن ما را حتی برای تهیه نان و گندم که از مواد اولیه زندگی بود تحریم کردند ولی الان شرایط کشور بسیار خوب است و در موارد گوناگونی به خودکفایی رسیده‌ایم و با بصیرت و هوشیاری ملت فرهیخته می‌توانیم بر تمام مشکلات و موانع بر سر پیشرفت کشورمان غلبه کنیم.

وی در حاشیه نشست نقد و بررسی کتاب «من زنده‌ام» در همدان با بیان اینکه تقریظ مقام معظم رهبری بر کتاب «من زنده‌ام» مرحم و التیام بخشی بر زخم‌ها بود، اظهار کرد: این امر برگ زرینی بر زندگی دنیایی و عقبایی برای من بود.

آباد گفت: تقریظ و یادداشتی نیز که از سلیمانی برای این کتاب دریافت کردم، مایه مباهات بنده بود و خدا را بابت آن شاکرم.

دانشگاه

اعلام مهلت ثبت‌نام برای جاماندگان کنکور ارشد پزشکی

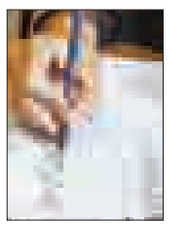

مرکز سنجش آموزش پزشکی مهلت ۵ روزه‌ای را برای افرادی که تاکنون موفق به ثبت‌نام در آزمون کارشناسی‌ارشد سال ۹٤ گروه پزشکی نشده‌اند، اعلام کرد.

به گزارش مهر، مهلت ثبت‌نام آزمون کارشناسی‌ارشد رشته‌های گروه پزشکی سال ۹٤ برای روزهای ۲٥ تا ۳۰ بهمن‌ماه تمدید شد.

داوطلبانی که تاکنون موفق به ثبت‌نام در آزمون نشده‌اند می‌توانند در روزهای اعلام شده با مراجعه به سایت مرکز سنجش آموزش پزشکی نسبت به ثبت‌نام اقدام کنند.

آزمون کارشناسی‌ارشد سال ۹٤ گروه پزشکی در روزهای ۳۱ اردیبهشت تا یک خردادماه ۹٤ برگزار می‌شود.

نکته

تخلفی در خصوص تعرفه‌های خدمات پزشکی در همدان مشاهده نشد

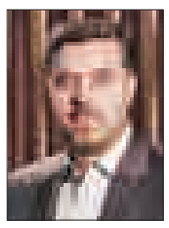

تخلفی در خصوص تعرفه‌های خدمات پزشکی در همدان مشاهده نشد

رئیس دانشگاه علوم پزشکی همدان در دومین نشست جلسه کمیته استانی نظارت بر تعرفه‌های استان، نظارت بر پیاده‌سازی صحیح تعرفه‌ها و ارزش‌های نسبی خدمات سلامت و رفع موانع اجرایی را مهم دانست و بر لزوم رعایت ضوابط شرعی و قانونی در راستای احقاق حقوق مردم و تکریم و صیانت جامعه پزشکی تأکید کرد.

دبیر ستاد اجرایی نظارت بر تعرفه‌های استان همدان گفت: خوشبختانه در سطح استان، تخلفی در خصوص تعرفه‌های خدمات پزشکی مشاهده نشده که این مهم جای توجه دارد.

به گزارش فارس، سید حبیبا... موسوی‌بهار نیز با بیان اینکه با تشکیل کمیته‌های استانی، پرونده‌های مربوط به تخلفات تعرفه‌ای ابتدا در استان‌ها بررسی می‌شوند، اظهار کرد: ستاد اجرایی نظارت بر تعرفه‌ها تشکیل شده و تخلفات در این ستاد رسیدگی می‌شود و پس از بررسی کارشناسی در ستاد اجرایی به این کمیته ارجاع می‌شود.

بهداشت

حذف پرداخت فرانشیز بیماران خاص و صعب‌العلاج

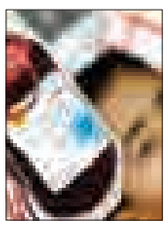

مدیرکل دفتر ارزیابی، فناوری و تدوین استاندارد و تعرفه سلامت وزارت بهداشت، از حذف فرانشیز بیماران خاص و صعب‌العلاج به منظور کاهش پرداخت از جیب خبر داد.

علیرضا اولیایی‌منش گفت: به منظور کاهش پرداخت از جیب و همچنین جبران بخشی از هزینه‌های درمانی در بیماران خاص فرانشیز بیماران از جمله هموفیلی، تالاسمی، پیوند کلیه، ام اس، دیالیزی و همچنین بیماران صعب‌العلاج و سرطانی در بیمارستان‌های دولتی حذف شد.

به گزارش مهر، وی با بیان اینکه، بیماران خاص و صعب‌العلاج در صورت مراجعه به بیمارستان‌های دولتی بابت خدمات هیچ‌گونه هزینه‌ای پرداخت نمی‌کنند و فرانشیز آنها رایگان شده است، افزود: این بیماران در صورتی که به بیمارستان‌های خصوصی مراجعه کنند سازمان‌های بیمه‌گر کل هزینه‌های این بیماران را با تعرفه دولتی به بیمارستان‌های خصوصی پرداخت می‌کنند و مابه‌التفاوت هزینه‌ها بر عهده بیماران است.

نیش و نوش

ایسنا: یک‌چهارم جمعیت کشور اختلال روانی دارند

بدون شرح!

ایرنا: صرافی در فضای مجازی ممنوع شد

اینطور که پیش میره تبادلات تجاری هم در آینده از طریق فضای مجازی انجام میشه!

مهر: شناسایی ذخایر جدید آب در جنوب و شرق کشور

از این ذخایر در استان ما هم کشف بشه خوبه!

تابناک: ابتکار چینی‌ها برای ارزان کردن بلیت هواپیما

از این چشم بادومی‌ها هر چی بگی برمیاد!

مهر: وام ازدواج تا ۶میلیون تومان افزایش می‌یابد

با این شرایط اقتصادی ۶ میلیون کم نیست؟!

مهر: گزارش جدید کارگران از وضعیت معیشت

محاسبات جدید میگه هزینه خانوار اوضاع بهتر نشده که بدتر شده!

ایسنا: مرغ ارزان شد

گفتیم مرغ هم از سفره‌ها پرکشید!

مهر: غارت آب‌های زیرزمینی با چاه‌های غیرمجاز

هر چی بی‌آبی می‌کشیم از چاه‌های غیرمجاز و کشت‌های آب‌بره!

ایرنا: سدها ۴۱ درصد آب دارند

خدا به دادمون برسه! با این تفاسیر تابستان کم‌آبی در پیش داریم!

سازمان غذا و دارو اعلام کرد: تجدیدنظر وزارت بهداشت در واردات فرآورده‌های پرنمک

ببخشید محصولات داخلی پرنمک رو می‌خواید چیکار کنید!

تابناک: زنانه شدن مشاغل خدماتی

وقتی خانم‌ها به دستمزد کم راضی میشن همین میشه دیگه!

ایسنا: پیش‌نویس پروتکل مشاوره ازدواج تدوین شد

امیدواریم ثمره‌اش افزایش آمار ازدواج باشه!

خبر

مدیرعامل سازمان زیباسازی شهرداری همدان خبر داد

آذین‌بندی معابر به همدان رنگ‌وبوی انقلابی بخشید

همزمان با ایام... دهه فجر و پیروزی شکوهمند انقلاب اسلامی شهر همدان با آذین‌بندی معابر توسط سازمان زیباسازی شهرداری همدان رنگ و بوی انقلابی به خود گرفت.

سازمان زیباسازی شهرداری همدان همه‌ساله با آغاز ایام... دهه فجر به منظور فضاسازی و ایجاد شور و نشاط انقلابی در شهر همدان اقدام به آذین‌بندی سطح شهر می‌کند.

مدیرعامل سازمان زیباسازی شهرداری همدان ضمن تبریک ایام... دهه فجر با بیان این خبر گفت: سازمان زیباسازی شهرداری همدان در نخستین روز بهمن‌ماه تزئین و آذین‌بندی معابر سطح شهر همدان را به مناسبت این ایام فرخنده در دستور کار و اجرا قرار داد.

وی اظهار کرد: سازمان زیباسازی شهرداری همدان با تمهیدات و برنامه‌ریزی‌های مدون اقدامات گسترده‌ای برای برگزاری هرچه باشکوه‌تر جشن‌های پیروزی انقلاب در مسیرهای پرتردد انجام داده است.

علی‌ضمیر با اشاره به انجام این اقدامات و بهره‌گیری از تمامی امکانات و ظرفیت‌ها در مناطق ٤گانه شهرداری همدان افزود: این سازمان برای تزئین و آذین‌بندی شهر از ریسه‌های پارچه‌ای و LED استفاده کرده که زیبایی ریسه‌های پارچه‌ای در روز و ریسه‌های LED در شب نمایان است.

مدیرعامل سازمان زیباسازی شهرداری همدان به برخی از معابر آذین‌بندی شده اشاره کرد و گفت: میدان امام خمینی(ره)، میدان آرامگاه بوعلی، میدان دانشگاه، میدان بیمه، پل‌های رسالت، تختی، خواجه‌رشید و فرهنگیان، میدان مفتح، پژوهش، عاشورا، امام حسین(ع) و فلسطین همچنین میدان فرودگاه با ریسه‌های LED و پارچه‌ای تزئین شده‌اند.

علی‌ضمیر یادآور شد: عرض خیابان‌های اصلی منتهی به میدان امام (ره) و برخی از معابر سطح شهر نیز با ریسه‌های پارچه‌ای آذین‌بندی شده است. وی از نصب ۳ المان با موضوع دهه فجر در سطح شهر خبر داد و خاطرنشان کرد: ۲ المان با موضوع دهه فجر در میدان امام(ره) و یک المان نیز در میدان آرامگاه بوعلی نصب شده است.

دانش آموزان برتر درسی دبیرستان هیات امنایی دوره اول شهید صیاد شیرازی ناحیه ۱ آموزش و پرورش همدان

امید بخیتاری
معدل: ۱۹/۰۷

محمدسجاد بیگ‌زاده
معدل:۱۹

محمدامین توکلی
معدل:۱۹/۰۵

امیرمهدی ابریشمی
معدل: ۱۹/۳۶

سیدابوالفضل حسینی
معدل: ۱۹/۲۱

مجیدزاده پاشائیان
معدل: ۱۹/۶۴

پویا تقوی‌پور
معدل: ۱۹/۴۷

سیدعلی رهسپار
معدل: ۱۹/۰۷

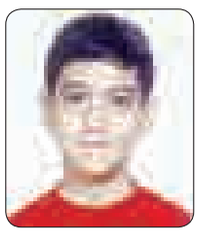
مهدی سرپوش
معدل: ۱۹/۵۷

سروش بیدادی
معدل: ۱۹/۳۶

آرمین مالمیر
معدل: ۱۹/۳۶

سپهر مرجانی
معدل: ۱۹/۲۹

محمدمبین رستمی‌جمیل
معدل: ۱۹/۲۱

علی ایلدرمی
معدل: ۱۹/۰۷

پویا سپاس‌گذار
معدل: ۱۹/۶۴

امیرمحمد کمال‌وند
معدل: ۱۹/۶۴

محمدامین وفایی‌نیک
معدل: ۱۹/۶۴

محمدابراهیم حق‌نظری
معدل: ۱۹/۳۶

امیرحسین خشنودی
معدل: ۱۹/۲۱

محمدمعین فروغی
معدل: ۱۹/۲۱

امیررضا بهرامی‌منفرد
معدل: ۱۹/۰۷

سیدامیر نوربخش
معدل: ۱۹/۰۷

سپهر معینی
معدل: ۱۹/۵۷

علیرضا حیدری
معدل: ۱۹/۳۶

امین‌سلیمانی‌فریسار
معدل: ۱۹/۱۴

محمدحسین کهوندی فاضل
معدل: ۱۹/۱۴

دانیال طاهری فخر
معدل: ۱۹/۶۴

محمدمهدی شیری
معدل: ۱۹/۳۶

محمدمتین عمادی‌واحد
معدل: ۱۹

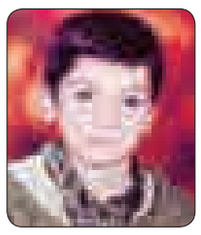
ابوالفضل قاسمی
معدل: ۱۹/۷۹

امیرارسلان اسدی
معدل: ۱۹/۳۶

محمدامین زابلی
معدل: ۱۹/۳۶

ارسلان جعفری
معدل: ۱۹/۲۹

خشایار گروسین
معدل: ۱۹/۲۹

محمد غفاری
معدل: ۱۹/۲۱

فرحان حیدری
معدل: ۱۹/۱۴

آیدین حکیمی
معدل: ۱۹

علیرضا گماریان
معدل: ۱۹/۴۳

امیرحسین غضنفری
معدل: ۱۹/۲۹

سیدمحمدمسعود فلاحیان
معدل: ۱۹/۲۹

مهدیار میرزاخانی
معدل: ۱۹/۸۶

سهراب رحیمیون
معدل: ۱۹/۸۶

علی بهادربیگی
معدل: ۱۹/۷۹

علی افتخاری
معدل: ۱۹/۶۴

کیاوش نادری
معدل: ۱۹/۷۱

علیرضا قربانی
معدل: ۱۹/۰۷

محمدمبین یاری
معدل: ۱۹/۵۰

علی مرادی
معدل: ۱۹/۵۰

علیرضا سعادت‌خواه
معدل: ۱۹/۷۱

اشکان حسینی مطلق
معدل: ۱۹/۶۴

آرمین عمیدی مهر
معدل: ۱۹/۲۹

محمدجواد قدیمی
معدل: ۱۹/۰۷

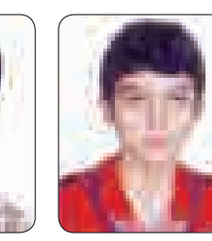
مهرزاد ترابی
معدل: ۱۹/۲۵

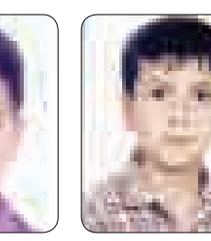
علی ناصری نیکو
معدل: ۱۹/۱۴

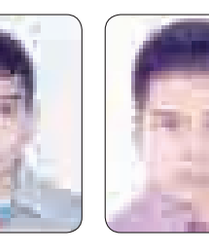
دانیال زارعی
معدل: ۱۹/۱۴

امیرحسین اکنلویی
معدل: ۱۹/۳۶

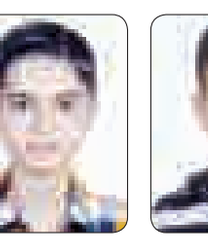
سبحان ترابی
معدل: ۱۹/۱۴

آرمان سلمانی
معدل: ۱۹/۲۹

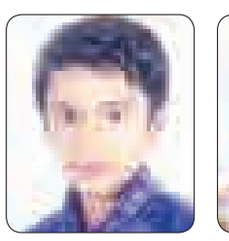
علیرضا رسولی
معدل: ۱۹/۲۱

پوریا مردانی
معدل: ۱۹/۲۱

محمدمعین قیاسوند
معدل: ۱۹/۲۹

مدیریت دبیرستان هیات امنایی دوره اول شهید صیاد شیرازی

آگهی حصر وراثت

عبدا... سهرابی وفا به شناسنامه شماره ۱۶۷۷۷ به استناد شهادتنامه و گواهی فوت و رونوشت شناسنامه ورثه، درخواستی به شماره ۱۸۸ تقدیم این شـــورا نموده چنین اشعار داشته است که شادروان فاطمه سهرابی‌وفا به شناسنامه شماره ۱۵۵۷۱ در تاریخ شنبه ۲۶ مهر ۱۳۹۳ درگذشته و ورثه وی در هنگام درگذشت عبارتند از:۱-لقا سهرابی‌وفا فرزند فتح‌ا... به شـــماره شناســـنامه۱۲۸۱۰، خواهر متوفی ۲-والیه ســـهرابی‌وفا فرزند فتح‌ا... به شماره شناســـنامه۱۲۷، خواهر متوفی ۳-عبدا... ســـهرابی‌وفا فرزند فتح‌ا... به شـــماره شناسنامه۱۶۷۷۷، اینک با انجام تشریفات مقدماتی درخواست مزبور را در یک نوبت آگهی می‌نماید تا هر کسی اعتراضی دارد و یا وصیتنامه از متوفی نزد او باشد از تاریخ نشر نخستین آگهی ظرف یک ماه تقدیم دارد والا گواهی صادر خواهد شد.

شیری– رئیس حوزه شماره ۱۱۵ شورای حل اختلاف بهار

آگهی حصر وراثت

آقای جواد علیگلی دارای شناســـنامه شماره ۱۳ به شرح دادخواست به کلاسه۱۸۳/۹۳ح از این حوزه درخواست گواهی حصر وراثت نموده و چنین توضیح داده که شادروان خانم سلطان پروش به شناسنامه شـــماره ۸۶۸۲ در تاریخ ۱۳۹۲/۰۴/۲۸در اقامتگاه دائمی خود بدرود زندگی گفته ورثه آن مرحوم منحصر اســـت به: ۱- جواد علیگلی به شماره شناسنامه ۱۳ پسر متوفیه ۲- رضا علیگلی به شماره شناسنامه ۱۴۹۵۷ پسر متوفیه ۳-ابراهیم علیگلی به شماره شناسنامه ۱۱۹ پسر متوفیه ۴- حســـن علیگلی به شماره شناسنامه ۱۷۲۴۴ پسر متوفیه اینک با انجام تشـــریفات مقدماتی درخواست مزبور را در یک نوبت آگهی می‌نماید تا هر کسی اعتراضی دارد و یا وصیتنامه از متوفی نزد او باشد از تاریخ نشـــر نخستین آگهی ظرف یک ماه تقدیم دارد والا گواهی صادر خواهد شد. م الف ۶۰۵۹

قاضی حوزه ۱۱۵ شورای حل اختلاف بهار

آگهی تحدید حدود اختصاصی حوزه شهرستان نهاوند

با اســـتناد مادتین ۱۴ و ۱۵ قانون ثبت اســـناد و املاک کشور تحدید حدود قسمتی از بخش یک شهرستان نهاوند بنا به درخواست غلامرضا شهبازی جهت اطلاع عموم آگهی می‌گردد.

قســـمتی از پلاک ۳۴۰۱/۴۷۲ الی ۱۱۸/۴۷۶ اصلی بخش یک ثبت نهاوند برابر کلاسه ۰۰۳۱۳ می‌باشـــد. تاریخ تحدید حدود فوق روز سه‌شنبه ۱۳۹۳/۱۲/۱۲ ساعت ۱۰ الی ۱۱ می‌باشـــد لذا مراتب به موجب ماده ۱۴ و ۱۵ قانون ثبـــت به صاحبان و مجاورین پلاک فوق‌الذکر به وسیله این آگهی اعلام می شود روز و ساعت مقرر در آگهی در محل وقوع ملک حضور به هم رســـانند چنانچه هر یک از صاحبان املاک یا نماینده قانونی آنها در موقع تحدید حدود حاضر نباشد تحدید حدود به عمل آمده واخواهی طبق قانون ثبت به حـــدود و حقوق ارتفاقی رقابت مورد تحدید تا یک ماه بعد از تحدید حدود از طریق اداره ثبت اسناد و املاک نهاوند پذیرفته می‌شود. م الف ۵۹۶۷

تاریخ انتشار: یکشنبه ۱۳۹۳/۱۱/۱۹

شهبازی رئیس اداره و ثبت اسناد و املاک نهاوند

آگهی حصر وراثت

آقای مرتضی عنایتی‌قصیر به شناسنامه شـــماره ۱۰۲۶۴ به استناد شهادتنامه و گواهی فوت و رونوشت شناسنامه ورثه، درخواستی به شماره ۱۸۶ تقدیم این شورا نموده چنین اشعار داشته است که شادروان حسین عنایتی‌قصیر به شناسنامه شماره ۱۷۲۶ در تاریخ دوشنبه ۲۹ دی ۱۳۹۳ درگذشته‌وورثه‌وی درهنگام‌درگذشت‌عبارتنداز:۱-مرتضی‌عنایتی‌قصیرفرزندحسین‌به‌شماره شناسنامه۱۰۲۶۴فرزندمتوفی ۲-ابراهیم‌عنایتی‌قصیرفرزند حسین به شماره شناسنامه۱۴۶۵۲ فرزندمتوفی ۳-فاطمه‌عنایتی‌قصیرفرزندحسین‌به‌شماره‌شناسنامه۸۵فرزندمتوفی ۴-فخری عنایتی‌قصیرفرزندحسین‌به‌شماره‌شناسنامه۱۳۵۲۱فرزندمتوفی۵-اسماعیل‌عنایتی‌قصیرفرزند حسین به شماره شناسنامه۱۴۶۵۱ فرزند متوفی ۶-شانه عنایتی‌قصیر فرزند حسین به شماره شناسنامه۱۱۶۶۳ فرزند متوفی ۷-یاقوت عنایتی‌قصیر فرزند حسین به شماره شناسنامه۱۱۱۳۵ فرزندمتوفی‌اینک‌باانجام‌تشریفات‌مقدماتی‌درخواست‌مزبوررادریک‌نوبت‌آگهی‌می‌نماید‌تاهر کسی‌اعتراضی‌دارد‌و‌یا‌وصیتنامه‌از‌متوفی‌نزد‌او‌باشد‌از‌تاریخ‌نشر‌نخستین‌آگهی‌ظرف‌یک‌ماه تقدیم‌دارد‌والا‌گواهی‌صادر‌خواهد‌شد.م‌الف۶۰۵۵

شیری– رئیس حوزه شماره ۱۱۵ شورای حل اختلاف بهار

آگهی مزایده

در پرونده کلاسه- اجرایی طی رأی صادره از شعبه۱۲۷ شورای حل اختلاف همدان آقای غلامرضا گروسی محکومندبه پرداخت‌مبلغ ۵۱/۶۶۵/۰۰۰ریال به‌عنوان‌اصل خواسته‌در حق آقای حمید جمشیدی حسین‌آباد و مبلغ ۲۵۰۰۰۰۰ ریال به عنوان نیمعشر دولتی لذا با توجه به اینکه محکوم علیه نسبت به برائت ذمه خویش اقدامی نکرده‌اند این اجرا به درخواســـت محکوم له اقدام به توقیف اموالی به شرح ذیل نموده که در تاریخ ۱۳۹۳/۱۲/۱۰ ساعت۱۷اقدام‌به‌عملیات‌مزایده‌جهت تأدیه‌دین‌محکوم‌علیه،علیهما،علیهم‌می‌نماید‌معهذا کسانی که تمایل به شرکت در مزایده دارند می‌توانند در مدت پنج روز قبل از روزی که برای فروش معین شده است اموال مشروحه ذیل را ملاحظه نمایند ضمناً مزایده در دایره اجرای احکام مدنی شورای حل اختلاف همدان برگزار می گردد. یک دستگاه خودرو سواری پژو ۱۸۰۰ (۴۰۵ رنگ نقره‌ای متالیک) مدل ۱۳۹۰ به شماره انتظامی ۱۸ ایران ۳۵۳ س۱۵ و شماره شاسی ۵۶۵۵۷۹ و شماره موتور ۱۲۴۹۰۱۷۵۱۱۰ که ۴ حلقه لاستیک آن ۷۰ درصد آج دارد و شیشـــه‌ها همگی سالم و داشبورد و تودوزی نیز سالم است و قیمت آن جمعاً طبق عرف ۱۶۰/۰۰۰/۰۰۰ ریال ارزش دارد و در پارکینگ زاگرس متوقف است بدیهی است برنده مزایده کسی تلقی می‌گردد که بیشترین قیمت پیشنهاد نماید و می‌بایست ده درصد فی‌رافی‌المجلس و مابقی را ظرف مدت یک ماه تأدیه کند. م الف ۶۰۴۷

دادورز اجرای احکام شورای حل اختلاف همدان

آگهی موضوع ماده ۳ قانون و ماده ۱۳ آیین‌نامه قانون تعیین تکلیف وضعیت ثبتی اراضی و ساختمان‌های فاقد سند رسمی

برابر رأی شـــماره ۱۳۹۳۶۰۳۲۶۰۰۶۰۰۳۴۲۸-۱۳۹۳/۱۱/۰۴ هیـــأت اول موضوع قانون تعیین تکلیف وضعیت ثبتی اراضی و ساختمان‌های فاقد سند رسمی مستقر در واحد ثبتی حوزه ثبت ملک ملایر تصرفات مالکانه بلامعارض متقاضی آقای محمدرضا غفاری فرزند محمدرحیم به شماره شناسنامه ۱۳ صادره از ملایر در شش دانگ اعیانی یک باب خانه به مساحت ۱۴۸/۰۸ مترمربع قسمتی از پلاک ۳۱۷۰ فرعی از ۲۰۴۴ اصلی واقع در بخش یک ملایر خریداری از مالک رسمی اداره اوقاف وامور خیریه ملایر محرز گردیده است. لذا به منظور اطلاع عموم مراتب در دو نوبت به فاصله ۱۵ روز آگهی می‌شود، در صورتی که اشخاص نسبت به صدور سند مالکیت متقاضی اعتراضی داشته باشند می‌توانند از تاریخ انتشار اولین آگهی به مدت دو ماه اعتراض خود را به این اداره تسلیم و پس از اخذ رسید، ظرف مدت یک ماه از تاریخ تسلیم اعتراض، دادخواست خود را به مراجع قضایی تقدیم نمایند. بدیهی اســـت در صورت انقضای مدت مذکور و عدم وصول اعتراض طبق مقررات ســـند مالکیت صادر خواهد شد.

تاریخ انتشار نوبت اول: ۱۳۹۳/۱۱/۱۹
تاریخ انتشار نوبت دوم: ۱۳۹۳/۱۲/۰۴

حسن قاجاریان، رئیس ثبت اسناد و املاک ملایر

آگهی موضوع ماده ۳ قانون و ماده ۱۳ آیین‌نامه قانون تعیین تکلیف وضعیت ثبتی اراضی و ساختمان‌های فاقد سند رسمی

برابر رأی شـــماره ۱۳۹۳۶۰۳۲۶۰۰۶۰۰۳۳۴۳-۱۳۹۳/۱۰/۰۹ هیـــأت اول موضوع قانون تعیین تکلیف وضعیت ثبتی اراضی و ساختمان‌های فاقد سند رسمی مستقر در واحد ثبتی حوزه ثبت ملک ملایر تصرفات مالکانه بلامعارض متقاضی آقای علی رحیمی فرزند ناصر به شماره شناسنامه ۱۷ صادره از ملایر در شش دانگ یک باب خانه به مساحت ۴۵۵/۳۶ مترمربع قسمتی از پلاک یک اصلی اراضی دولت آباد واقع در بخش چهار ملایـــر خریداری از مالک رسمی آقای عزیز غیاثوند محرز گردیده است. لذا به منظور اطلاع عموم مراتب در دو نوبت به فاصله ۱۵ روز آگهی می‌شود، در صورتی که اشـــخاص نسبت به صدور سند مالکیت متقاضی اعتراضی داشته باشند می‌توانند از تاریخ انتشار اولین آگهی به مدت دو ماه اعتراض خود را به این اداره تســـلیم و پس از اخذ رسید، ظرف مدت یک ماه از تاریخ تسلیم اعتراض، دادخواست خود را به مراجع قضایی تقدیم نمایند. بدیهی اســـت در صورت انقضای مدت مذکور و عدم وصول اعتراض طبق مقررات ســـند مالکیت صادر خواهد شد. م الف ۵۵۳۲

تاریخ انتشار نوبت اول: ۱۳۹۳/۱۱/۴
تاریخ انتشار نوبت دوم: ۱۳۹۳/۱۱/۱۹

حسن قاجاریان، رئیس ثبت اسناد و املاک شهرستان ملایر

آگهی مزایده و فروش اموال نوبت اول

در پرونـــده کلاســـه ۹۲۰۴۵۱/اجم محکـــوم علیه جواد ملکی فرزند آقاعلی محکوم اســـت فعلاً به پرداخت مبلغ ۱۴۸/۳۹۶/۷۷۲ ریال به عنوان محکوم‌به و هزینه دادرسی در حق محکوم‌له محمد اسدزاده به وکالت زهرا بنی‌اردلان با توجه به ابلاغ اجرائیه و عدم اقدام محکوم‌علیه در پرداخت محکوم‌بـــه و تقاضای محکوم‌له لذا اموال مشـــروحه زیر توسط کارشناس ارزیابی شده است طبق مواد ۱۱۴ و ۱۳۹ قانون اجرای احکام مدنی توقیف و از طریق مزایده نوبت اول توســـط دایره اجرای احکام مدنی بهار در روز دوشنبه مورخ ۱۳۹۳/۱۲/۰۴ از ســـاعت ۱۲-۱۳ظهر در دفتر اجرای احکام مدنی دادگستری شهرستان بهار به فروش می‌رسد. مزایده از قیمت تعیین شده شروع و از برندگان ۱۰ درصد بها فی‌المجلس دریافت و مابقی حداکثر ظرف یک ماه دریافت می‌شود و در صورت انصراف از خرید ۱۰ درصد پرداختی به نفع دولت ضبط خواهد شد.

اموال مورد مزایده:
شش دانگ یک قطعه زمین دیم کشـــاورزی به میزان ۸۹۰۰ مترمربع از اراضی روســـتای زاغـــه به ازای هر مترمربع ۱۲،۰۰۰ریال و جمعا به ارزش پایه ۱۰۶/۸۰۰/۰۰۰ ریال.

مدیر دفتر اجرای احکام مدنی شهرستان بهار

آگهی مزایده و فروش اموال نوبت اول

در پرونده کلاســـه ۹۲۰۵۲۷/اجم محکوم علیه سهند کاشـــی محکوم است فعلاً به پرداخت مبلغ ۴۰/۰۰۰/۰۰۰ ریال به عنوان محکوم‌به و هزینه دادرسی در حق محکوم‌له قدرت فلاح با توجه به ابلاغ اجرائیه و عدم اقدام محکوم‌علیه در پرداخت محکوم‌به و تقاضای محکوم‌له لذا اموال مشروحه زیر توسط کارشناس ارزیابی شده است طبق مواد ۱۱۴ و ۱۳۹ قانون اجرای احکام مدنی توقیف و از طریق مزایده نوبت اول توســـط دایره اجرای احکام مدنی بهار در روز دوشنبه مورخ ۱۳۹۳/۱۲/۱۱ از ساعت ۱۲-۱۳ ظهر در دفتر اجرای احکام مدنی دادگستری شهرستان بهار به فروش می‌رسد. مزایده از قیمت تعیین شده شروع و از برندگان ۱۰ درصد بها فی‌المجلس دریافت و مابقی حداکثر ظرف یک ماه دریافت می‌شود و در صورت انصراف از خرید ۱۰ درصد پرداختی به نفع دولت ضبط خواهد شد.

اموال مورد مزایده: اموال تعرفه شده مربوط به محکوم علیه در انباری در نزدیکی مریانج قرار دارد و به شرح زیر می‌باشد:

الف) مشخصات دستگاه: پایه بال میل فلزی مستعمل ۲ عدد
باسکول مستعمل شرکت ایران رکورد به شماره سریال ۸۵۰۸۷ و سال ساخت ۱۳۸۵ و آبی رنگ
بال میل فلزی فرسوده طوسی رنگ احتمالا۱۵۰۰لیتری
یک عدد بشکه ۱۰۰ لیتری مستعمل و سبز رنگ
تعداد ۷ عدد بشکه ۲۰۰ لیتری مستعمل قرمز و آبی و زرد رنگ

ب) برآورد قیمتی و ریالی : پس از مطالعه پرونده و بازدید و بررسی مدارک و شواهد با نگرش به عرف و با توجه‌به‌فرسودگی‌وعمر‌قطعات‌وبادرنظر‌گرفتن‌جمیع‌جهات‌مبلغ‌پایه‌هر‌کیلو‌آهن‌ضایعاتی۱۱/۰۰۰ریال معادل هزار و صد تومان برآورد می‌گردد که با توجه به برگه باسکول کامپیوتری موجود و ارائه شده مورخه ۱۳۹۳/۰۷/۲۰ووزن خالص ۲۲۴۰ کیلویی، مبلغ پایه کل آهن ضایعاتی ۲۴/۶۴۰/۰۰۰ ریال معادل دومیلیون و چهارصد و شصت و چهار هزار تومان برآورد می‌گردد. م الف ۶۰۵۸

مدیر دفتر اجرای احکام مدنی شهرستان بهار

آگهی مزایده و فروش اموال نوبت دوم

در پرونده کلاسه ۹۳۰۱۳۴/اجم محکوم علیه بهزاد قاسملو فرزند جمشید محکوم است فعلاً به پرداخت مبلغ ۲۷۸/۸۴۰/۷۳۹ ریال به عنوان محکوم‌به و هزینه دادرسی در حق محکوم‌له ســـجاد علی‌زاده فرزند ابراهیم با توجه به ابلاغ اجرائیه و عدم اقدام محکوم‌علیه در پرداخت محکوم‌به و تقاضای محکوم‌له لذا اموال مشـــروحه زیر توسط کارشـــناس ارزیابی شده است طبق مواد ۱۱۴ و ۱۳۹ قانون اجرای احکام مدنی توقیف و از طریق مزایده نوبت اول توسط دایره اجرای احکام مدنی بهار در روز شنبه مورخ ۱۳۹۳/۱۲/۰۲ از ساعت ۱۲-۱۳ ظهر در دفتر اجرای احکام مدنی دادگستری شهرستان بهار به فروش می‌رسد. مزایده از قیمت تعیین شده شروع و از برندگان ۱۰ درصد بها فی‌المجلس دریافت و مابقی حداکثر ظرف یک ماه دریافت می‌شود و در صورت انصراف از خرید ۱۰ درصد پرداختی به نفع دولت ضبط خواهد شد.

اموال مورد مزایده:
یک قطعه زمین زراعی به مساحت ۳۰۰۰ مترمربع واقع در پلاک ۱۳۹ اصلی بهار به آدرس بهار میدان نیایش شمال راه آسفالت جنب شرکت بســـته‌بندی غرب از اراضی گنج تپه قیمت پایه هر مترمربع ۱۵۰/۰۰۰ ریال و قســـمتی از ملک به صورت اعیانی می‌باشد که قیمت پایه آن ۳۰/۰۰۰/۰۰۰ ریال و جمع کل قیمت پایه عرصه و اعیانی ملک اعلامی ملک ۴۸۰/۰۰۰/۰۰۰ ریال می‌باشد.

مدیر دفتر اجرای احکام مدنی شهرستان بهار

آگهی ابلاغ وقت دادرسی

خواهان وحید دستجردی دادخواستی به طرفیت خوانده امید سپهری بخواسته مطالبه وجه ارائه که در حوزه ۱۱۱ شورای حل اختلاف لالجین به کلاسه ۱۰۸/۹۳ش۱۱۱ح ثبت گردیده است از آنجا که حسب اعلام خواهان در دادخواست تقدیمی خوانده دعوی مجهول‌المکان می‌باشد اینک در راستای ماده ۷۳ قانون آئین دادرسی مدنی مراتب به خوانده ابلاغ می‌گردد که جهت رسیدگی به خواسته خواهان در تاریخ ۱۳۹۳/۱۲/۱۶ ســـاعت ۴ در حوزه ۱۱۱ شورای حل اختلاف لالجین حاضر و نسخه ثانی دادخواست و ضمائم را تحول بگیرد و الا شورا غیاباً رسیدگی و صدور رأی خواهد کرد.

دبیرخانه حوزه ۱۱۱ شورای حل اختلاف لالجین

آگهی موضوع ماده ۳ قانون و ماده ۱۳ آیین‌نامه قانون تعیین تکلیف وضعیت ثبتی اراضی و ساختمان‌های فاقد سند رسمی

برابر رأی شماره ۱۳۹۳۶۰۳۲۶۰۰۶۰۰۳۳۳۰-۱۳۹۳/۱۰/۸ هیأت اول موضوع قانون تعیین تکلیف وضعیت ثبتی اراضی و ساختمان‌های فاقد ســـند رسمی مستقر در واحد ثبتی حوزه ثبت ملک ملایر تصرفات مالکانه بلامعارض متقاضی آقای خداوردی زهروند خدری فرزند امام علی به شـــماره شناسنامه ۳۷۹ صادره از ملایر در شش دانگ یک باب خانه به مساحت ۶۶/۴۰ مترمربع قسمتی از پلاک یک اصلی اراضی دولت آباد واقع در بخش چهار ملایر خریداری از مالک رسمی آقای محمدرضا خرسندی‌نژاد محرز گردیده است. لذابه‌منظوراطلاع‌عموم‌مراتب‌در‌دونوبت‌به‌فاصله۱۵روزآگهی‌می‌شود،درصورتی‌که‌اشخاص‌نسبت‌به‌صدور‌سندمالکیت‌متقاضی‌اعتراضی‌داشته‌باشند می‌توانند‌از‌تاریخ‌انتشار‌اولین‌آگهی‌به‌مدت‌دوماه‌اعتراض‌خود‌رابه‌این‌اداره‌تسلیم‌وپس‌ازاخذ‌رسید،ظرف‌مدت‌یک‌ماه‌از‌تاریخ‌تسلیم‌اعتراض،دادخواست خودرابه‌مرجع‌قضایی‌تقدیم‌نمایند‌بدیهی‌است‌درصورت‌انقضای‌مدت‌مذکور‌وعدم‌وصول‌اعتراض‌طبق‌مقررات‌سندمالکیت‌صادر‌خواهدشد.م‌الف۵۵۳۱

تاریخ انتشار نوبت اول: ۱۳۹۳/۱۱/۴
تاریخ انتشار نوبت دوم: ۱۳۹۳/۱۱/۱۹

حسن قاجاریان، رئیس ثبت اسناد و املاک شهرستان ملایر

آگهی مزایده

در پرونده کلاسه ۱۸۱۴/۹۳اجرایی طی رأی صادره از شعبه یک محاکم حقوقی دادگستری استان همدان محکوم له: جواد طاوسی اسخاء محکوم علیه: عیسی فلاح محکوم به: ۲۲۱/۴۲۸/۳۹۹ ریال در حق محکوم‌له نیم‌عشر دولتی: ۵۰۰/۰۰۰ ریال در حق دولت لذا با توجه به اینکه محکوم علیه نسبت به برائت ذمه خویش اقدامی نکرده است این اجرا به درخواست (محکوم له) اقدام به توقیف اقلام ذیل: موزائیک ۴۰×۴۰ هر متر ۲۱۴۰/۰۰۰- موزائیک سیمان سیاه یا سفید سنگدانه‌های رنگی به ابعاد ۳۳در۳۳ سانتیمتر هر مترمربع ۱۱۰/۰۰۰ ۳ -موزاییک با مشخصات مورد سه ۴۰×۴۰ سانتیمتر هر مترمربع ۱۲۵/۰۰۰ ۴- موزاییک با استفاده سیمان وسنگدانه‌های سیاه و سفید به ابعاد ۳۰×۳۰ هر مترمربع ۹۰/۰۰۰ ریال ۵- جدول با استفاده از سیمان سیاه و با رنگ قرمز از قرار هر عدد ۵۰/۰۰۰ ریال و همان جدول به رنگ کرم از قرار هر عدد ۶۰/۰۰۰ ریال لذا این اجرا به تاریخ ۱۳۹۳/۱۲/۱۰ ســـاعت ۹/۳۰ تا ۱۰ اقدام به برگزاری عملیات مزایده جهت تأدیه دین محکوم له می‌نماید ضمنا محل برگزاری مزایده در واحد اجرای احکام مدنی دادگستری همدان طبقه همکف می‌باشد. مورد مزایده ۵ روز قبل از تاریخ مندرج قابل مشاهده است. برنده مزایده کسی است که بالاترین قیمت پیشنهادی را ارائه و مبلغ را فی‌المجلس واریز نماید. م الف ۵۲۳۱

دادورز اجرای احکام مدنی دادگستری همدان– زائری

آگهی مزایده

در پرونده کلاسه ۱۰۳۶/۹۳ اجرایی طی رأی صادره از شعبه۷ محاکم حقوقی دادگستری استان همدان
محکوم له: نفیسه غیبی محکوم علیه: وحید حاجتی
محکوم به: ۸۱/۰۰۰/۰۰۰ ریال در حق محکوم له نیم عشر دولتی: برابر قانون لذا با توجه به اینکه محکوم علیه نسبت به برائت ذمه خویش اقدامی نکرده است. این اجرا به درخواست (محکوم له) اقدام به توقیف ۶ دانگ پلاک ثبتی ۲۴۳۶ فرعی از یک اصلی مورد ثبت ۴۷۵۶۴ واقع در همدان، شهرک فرهنگیان، بلوار استقلال، خیابان گلستان کوچه لادن پلاک ۳۲ ششدانگ یک باب خانه مسکونی دو و نیم طبقه که دارای عرصه ۲۴۰ مترمربع و اعیان ۳۲۰ مترمربع دارای امکانات خدمات شـــهری ارزش ۶ دانگ ۳/۸۰۰/۰۰۰/۰۰۰ اعلام گردیده است. و مورد فروش فقط به میزان محکوم به است لذا این اجرا به تاریخ ۱۳۹۳/۱۲/۱۸ ساعت ۹/۳۰ تا ۱۰ اقدام به برگزاری مزایده می‌نماید. محل برگزاری مزایده دادگستری کل استان طبقه همکف دفتر مزایده می‌باشد مورد مزایده ۵ روز قبل از مزایده قابل مشاهده است. برنده مزایده کسی است که بالاترین قیمت پیشنهادی را ارائه و ده درصد مبلغ پیشنهادی را فی‌المجلس واریز نماید و جهت الباقی در مهلت قانونی اقدام نموده در غیر این صورت ده درصد به نفع دولت ضبط خواهد شد. (م‌الف ۶۰۶۱)

دادورز اجرای احکام مدنی دادگستری همدان– زائری

پیام تاریخ، تمدن و فرهنگ مادستان
The Message Of Madestan's History & Civilization & Culture
روزنامه همدان پیام
۱۱
یکشنبه ● ۱۹ بهمن‌ماه ۱۳۹۳ ● شماره ۲۲۸۴
ورزشی
varzesh@hamedanpayam.com

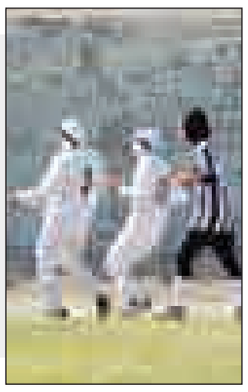

ما را وارد بازی‌های کثیف خود نکنید!

سرمربی تیم فوتبال بانوان پاس همدان درخصوص اتفاقات اخیر دختران فوتبالیست همدانی یادداشت جالبی نوشته است.

مینا امینی در این یادداشت آورده است: "عاجزانه خواستن شکستن دارد، شکستنِ غرور درد دارد، اما حاضرم غرور خود را شکسته و عاجزانه تمنّا کنم، خواهش کنم، آقایانِ عزیز بانوان را واردِ بازی‌های کثیفِ پشتِ پرده خود نکنید!"

"من با تمام کوچکی‌ام یاد گرفته‌ام دنیای فوتبال گرد است و کوچک، روزی از باشگاهی می‌روی و روزی شاید برگردی و شاید نه؛ چشم در چشم شدن و دوباره به هم رسیدن اجتناب‌ناپذیر است، رفتن و آمدن‌ها زیاد است و طبیعتِ دنیایِ فوتبال، اما آنچه مهمتر است خویشتنداری است؛ اینکه حکمت الهی را پذیرا باشی و جنگ بیهوده نکنی که مبادا این جنگ تو را وادار به استفاده از راه‌های ناصواب کند که اگر اینچنین شود خودت را و آخرتت را به یغما برده‌ای."

"بازهم تأکید دارم که عاجزانه خواستن شکستن دارد، شکستن غرور، درد دارد؛ اما عاجزانه خواهش می‌کنم، خواهش می‌کنم آقایان عزیز، بانوان و ناآگاهیشان از پشتِ پرده جنگ‌هایِ کثیفِ فوتبالی‌تان را واردِ نقشه‌های خود نکنید."

"بگذارید مشکلات ما در فوتبالِ بانوان از نوعِ مشکلاتِ خودمان باقی بماند، نه از جنسِ مشکلاتِ شما، نَه از جنسِ جنگ‌های شما و نه از جنس راه‌های ناصواب شما!"

باز داماش، باز ۳ امتیاز شیرین

پاس کادوی مس رفسنجان را پس نفرستاد!

تیم فوتبال پاس همدان با ارائه یک نمایش خوب در ایستگاه سیزدهم لیگ یک باشگاه‌های کشور از پس داماش در خانه بر آمد تا دوباره به جمع مدعیان گروه دوم بازگردد.

شاگردان داوود مهابادی عصر روز گذشته در هوای سرد همدان برابر تیمی از شهر باران قرار گرفتند، تیمی که حرفی برای گفتن نداشت و در واقع داماش در بازی دیروز برابر پاس حریف اذیت کننده‌ای نبود.

بازی از ساعت ۱۴ و در حضور بیش از هزار هوادار آغاز شد و همدانی‌ها از همان ابتدا با نمایش خوبی که به منصه ظهور گذاشتند ثابت کردند که برای برتری در این رقابت خانگی مصمم هستند. سوت آغاز بازی که به صدا درآمد پاسی‌ها روی دروازه حریف خیمه زده و در همان ثانیه ۴۰ بازی، تیرک دروازه داماش با شوت محسن آذرپاد به لرزه درآمد.

خط و نشان پاسی‌ها تداوم داشت تا اینکه در دقیقه ۷ و روی استارت تعریفی مجتبی زارع و خطای بی‌حرف و حدیث مدافع داماش روی این بازیکن یک ضربه پنالتی نصیب شاگردان مهابادی شود.

مجتبی محبوب‌مجاز، مهاجم سابق استقلال کار نیمه‌تمام مهاجم سابق پرسپولیس را تمام و در دقیقه ۷ بازی توپ را از روی نقطه پنالتی با تور دروازه حریف آشنا کرد تا مهابادی که کنار زمین عکس‌العمل‌های فوق‌العاده‌ای به اجرا می‌گذاشت کمی آسوده‌تر به ادامه بازی فکر کند.

بعد از زدن گل، پاسی‌ها دست به بهترین کار ممکن زده و هیچ‌وقت عقب نکشیدند. همین عمکلرد موجب شد تا همدانی‌ها دوباره روی دروازه حریف خراب شوند و اتفاقاً دوبار دیگر هم تیر دروازه مانع گلزنی‌شان شد.

اما در ادامه و در دقیقه ۳۷ اسحاق سبحانی روی سانتر محبوب‌مجاز توپ را وارد دروازه گیلانی‌ها کرد تا عملاً کار برای حریف نه چندان خوب پاس تمام شده تلقی شود.

این اما پایان کار این بازی بود. در نیمه دوم ۲ تیم برخلاف نیمه اول چیزی در چنته نداشتند و بازی کسل‌کننده این بازی در نیمه دوم صدای همه را در آورده بود. البته پاس هر از گاهی در این نیمه هم به دروازه داماش نزدیک شد اما حملات سفیدپوشان نصفه و نیمه بود و نتوانست این تیم را عاقبت به خیر کند.

به هر حال هر چه بود تمام شد و پاس مثل بازی رفت داماش را مغلوب خود کرد تا جمع امتیاز خود را به عدد ۲۳ رسانده و دوباره نامش را در صف تیم‌های مدعی گروه ببیند.

حالا پاسی‌ها با این برتری، سلام دوباره‌ای به بالای جدول می‌کنند و امیدوارتر از هفته‌های قبل به ادامه رقابت‌ها فکر خواهند کرد. مس رفسنجان تیم صدرنشین این گروه که در خانه برابر گل‌گهر سیرجان متوقف شد حریف هفته بعدی داماش در گیلان است، بازی سختی که می‌توان لغزش مس در آن بازی را در خوش‌بینانه‌ترین حالت تصور کرد.

مس رفسنجان دیروز برابر گل‌گهر متوقف شد تا کادوی خوبی برای پاس، نفت و سیاه‌جامگان فرستاده باشد. خوب‌تر اینکه پاس قدر این کادو را دانست و ۳ امتیاز خانگی را به جیب زد.

از سویی پاس پس از بازی هفته بعدی خود برابر شهرداری بندرعباس در خانه باید از سیاه‌جامگان مشهد پذیرایی کند. تیمی که یکی از رقبای اصلی پاس به شمار می‌رود و شاگردان مهابادی اگر می‌خواهند به صعود فکر کنند باید ۳ دیدار حساس و رو در روی خود برابر این تیم مشهدی، مس رفسنجان و نفت آبادان را با برتری پشت سربگذارند.

یادداشت

چه بر سر کشتی همدان آمده است؟

بزرگترین رقابت‌های کشتی دنیا در حالی روز جمعه در سالن ۱۲ هزار نفری آزادی تهران به پایان رسید که همدان یکی از قطب‌های کشتی کشور در این مسابقات عملکرد قابل قبولی به منصه ظهور نگذاشت.

این مسابقات که قرار بود در همدان برگزار شود به سبب مشکلاتی که در اسکان تیم‌ها به وجود آمد به یکباره از همدان به تهران نقل مکان کرد تا فدراسیون با اعطای سهمیه‌ای خوب به همدانی‌ها به نوعی دل مسئولان استان را به دست آورد.

فدراسیون برای دلجویی از همدانی‌ها با اعطای ۷۶ سهمیه در ۳ رده سنی و در ۲ بخش آزاد و فرنگی سعی در جبران این سلب میزبانی کرد. تیم همدان به سرپرستی رضا سامعی، در مسابقات کشتی اوپن حاضر شد که در رشته آزاد در رده سنی نوجوانان ۱۶ نفر، جوانان ۲۰ نفر و بزرگسالان ۱۲ نفر شرکت کردند و ۵ مربی نیز این تیم‌ها را همراهی کردند. در بخش فرنگی نیز در رده سنی نوجوانان ۸ نفر، در رده سنی جوانان ۱۲ نفر و در رده سنی بزرگسالان ۸ کشتی‌گیر به همراه ۱۰ مربی به این رقابت‌ها اعزام شدند.

با این حال در رده سنی بزرگسالان همدان در رقابت‌های اوپن تنها ۲ مدال کسب کرد. در صورتی که مازندران در این رده سنی ۱۹ و تهران ۵ عنوان کسب کرده‌اند. در این رده سنی جمال میرزایی در ۹۷ کیلوگرم قهرمان شد و وحید شاه‌محمدی، دیگر کشتی‌گیر همدانی در وزن ۸۶ کیلوگرم عنوان دومی را به خود اختصاص داد.

به گزارش ایسنا؛ اما فاجعه در این رده سنی وقتی رخ داد که مهران میرزایی، کشتی‌گیر همدانی و آینده‌داری که قهرمانی جوانان جهان را با خود دارد با تیم استان مرکزی در رقابت‌ها حاضر و عنوان سومی وزن ۹۷ کیلوگرم را به نام خود کرد. اما در رده سنی بزرگسالان و در کشتی فرنگی، همدانی‌ها که ۸ نماینده داشتند موفق به کسب هیچ عنوانی نشدند! در کشتی جوانان و در قسمت آزاد، ۳۶۴ کشتی‌گیر حضور داشتند که همدان در این رده توسط مجتبی عبدلی تنها یک عنوان سومی کسب کرد. این در حالیست که کرمانشاهی‌ها در این قسمت یک طلا، یک نقره و یک برنز به دست آوردند. در کشتی فرنگی جوانان نیز همدان تنها یک مقام سومی را به خود اختصاص داد.

حال مسئولان هیأت کشتی همدان کلاه خود را قاضی کنند! در ۲ رده سنی جوانان و بزرگسالان در کشتی آزاد و فرنگی و در حالی که همدان در این چهار قسمت ۵۲ کشتی‌گیر روانه تشک کرده بود تنها ۴ عنوان دست آخر به نام همدانی‌ها زده می‌شود!

باید دید آیا مسئولان کشتی همدان این ۴ عنوان را هم یک موفقیت قلمداد خواهند کرد یا بالاخره به ناکامی‌های پیاپی ورزش نخست استان اعتراف می‌کنند. گفتنی است؛ بزرگترین مسابقات کشتی دنیا (رقابت‌های عمومی) گرامیداشت دهه مبارک فجر در ۳ رده سنی نوجوانان، جوانان و بزرگسالان و در ۲ رشته آزاد و فرنگی روزهای ۱۶ و ۱۷ بهمن‌ماه بر روی ۱۵ تشک و در سالن ۱۲ هزار نفری مجموعه ورزشی آزادی تهران برگزار شد. بیش از ۳ هزار کشتی‌گیر، مربی و سرپرست در این رقابت‌ها حضور داشتند که در رده بزرگسالان چهره‌های شاخصی مانند مهدی تقوی، محسن حاجی‌پور، جمال میرزایی و داوود گیل نیرنگ در ۲ رشته آزاد و فرنگی قهرمان شدند.

اوج حساسیت در رقابت‌های لیگ برتر وزنه‌برداری

رقابت‌های لیگ برتر وزنه‌برداری باشگاه‌های کشور در همدان به اوج حساسیت خود رسید.

سوت آغاز رقابت‌های هفته پایانی لیگ برتر وزنه‌برداری باشگاه‌های کشور همانند سال گذشته جمعه در سالن ورزشی شهید دوران پایگاه سوم شکاری نوژه همدان به صدا درآمد. این مرحله با حضور ۴۸ ورزشکار در قالب ۶ تیم جمعه به میزبانی همدان آغاز و روز گذشته ادامه پیدا کرد،

در روز نخست بازی‌ها و در وزن ۵۶ کیلوگرم مجید عسگری از ذوب آهن قهرمان شد و حسن گل‌پرور از ملی‌حفاری و محسن نکیسایی از عقاب نیروی هوایی به ترتیب دوم و سوم شدند،

در دسته ۶۲ کیلوگرم کیومرث مقدسی از نیروی زمینی با مهار وزنه ۲۸۴ کیلوگرمی در مجموع قهرمان شد. علی‌اصغر غفوری از ذوب‌آهن، نایب قهرمان شد و امید ربیعی از عقاب نیروی هوایی در جایگاه سوم ایستاد، اما در یکی از حساس‌ترین رقابت‌های روز نخست و در وزن ۶۹ کیلوگرم جابر بهروزی توانست با مجموع ۳۲۸ کیلوگرم و تنها با ۶ کیلوگرم اختلاف نسبت به پسرعموی خود سجاد بهروزی قهرمان این وزن شود. بهروزی با این قهرمانی در وزن ۶۹ کیلوگرم شانس قهرمانی تیم ذوب‌آهن را افزایش داد تا دیگر وزنه‌برداران این تیم با روحیه‌ای دوچندان به نبرد با پولاد سرد بروند،

اما در دسته ۷۷ کیلوگرم مسعود چترایی از تیم ذوب آهن اصفهان در یک ضرب ۱۵۳، ۲ضرب ۱۹۱ و در مجموع با مهار وزنه ۳۴۴ کیلوگرم قهرمان شد. در این وزن محمد میری از تیم نیروی زمینی ارتش در یک ضرب ۱۵۱، ۲ضرب ۱۸۵ و مجموع ۳۳۶ دوم شد و علی میری دیگر وزنه‌بردار نیروی زمینی ارتش در یک ضرب ۱۵۴، ۲ضرب ۱۸۰ و مجموع ۳۳۴ در جای سوم قرار گرفت. قهرمانی چترایی در این وزن سبب شد تا موجی از شادی در کاروان ورزشی تیم ذوب‌آهن ایجاد شود. در وزن ۸۵ کیلوگرم اما بخت تا حدودی با تیم میزبان یار بود. در این وزن وحید خدادادی از تیم عقاب نیروی هوایی در یک ضرب ۱۵۸، ۲ضرب ۲۰۳ و مجموع ۳۶۱ کیلوگرم توانست عنوان قهرمانی را کسب کند. همچنین امیر حقوقی دیگر وزنه‌بردار تیم عقاب نیروی هوایی در یک ضرب ۱۶۱، ۲ضرب ۱۹۹ و مجموع ۳۶۰ کیلوگرم دوم شد و حامد ابراهیمی از تیم ملی حفاری در یک ضرب ۱۵۷، ۲ضرب ۱۹۷ و مجموع ۳۵۴ سوم شد، اما روز گذشته در وزن ۹۴ کیلوگرم نیما آقایی با مهار وزنه‌های ۱۷۶ کیلوگرم در یک ضرب و ۲۰۵ کیلوگرم در ۲ضرب، با حد نصاب مجموع ۳۸۱ کیلوگرم بالاتر از علی هاشمی از ذوب‌آهن و محمد زارعی از عقاب عنوان صدرنشینی این دسته را به دست آورد. حضور حسین رضازاده، رئیس فدراسیون، کوروش باقری، هادی پانزوان و بهمن زارع به عنوان سرمربی و مربی تیم ملی در این رقابت‌ها به بازی‌های روز گذشته جذابیت خاصی بخشیده بود. از سویی نبود اینترنت و پخش نشدن تلویزیونی مسابقات با اعتراض تیم‌های شرکت‌کننده همراه بود. تیم‌ها معتقد بودند که پخش نشدن مسابقات در کمرنگ بودن تعداد تیم‌ها در لیگ تأثیرگذار است. روز گذشته تمثال شهدای نیروی هوایی ارتش جمهوری اسلامی ایران در سالن مسابقات نصب شده بود. همچنین مسئولان هیأت وزنه‌برداری همدان در راستای میزبانی شایسته این رقابت‌ها تلاش فراوانی داشتند که مورد قدردانی کادر فنی تیم ملی، داوران و تیم‌ها قرار گرفت.

ملی‌پوشی که به اشتباه خود اعتراف کرد!

ملی‌پوش وزنه‌برداری کشورمان پس از حضور در مرحله نهایی لیگ برتر در همدان گفت: از این پس دیگر قصد ندارم به دسته ۵۶ کیلوگرم باز گردم و با صلاح‌دید مربیان تیم ملی یک وزن بالاتر خواهم رفت.

مجید عسگری افزود: از همان ابتدا، حضورم در دسته ۵۶ کیلوگرم اشتباه بود اما از این پس قصد دارم در وزن ۶۲ کیلوگرم وزنه بزنم و در این وزن موفق‌تر خواهم بود.

وی بیان کرد: در پیکارهای لیگ وزنه‌برداری کشور بنا بر تصمیم کادر فنی تیم ذوب‌آهن در دسته ۵۶ کیلو به روی تخته رفتم اما پس از اتمام مسابقات برای همیشه با این وزن وداع می‌کنم.

عسگری اضافه کرد: یک ماه دیگر مسابقات وزنه‌برداری قهرمانی کشور را پیش‌رو دارم و برای نخستین‌بار در وزن ۶۲ کیلوگرم رقابت خواهم داشت.

وی بیان کرد: اطمینان دارم در وزن ۶۲ کیلوگرم می‌توانم موفق عمل کنم و خیلی بهتر از وزن ۵۶ کیلوگرم وزنه خواهم زد.

قاب ورزشی

برگزاری همایش کوهپیمایی و راهپیمایی اهالی روستای چورمق به مناسبت دهه فجر با شعار «ورزش دشمن اعتیاد»

پیشخوان

۱

آموزش‌وپرورش ناحیه یک قهرمان مسابقات والیبال بانوان ادارات

مسابقات والیبال بانوان ادارات گرامیداشت دهه مبارک فجر با قهرمانی آموزش‌وپرورش ناحیه یک به کار خود پایان داد. به گزارش روابط عمومی اداره کل ورزش‌وجوانان استان همدان، این مسابقات با حضور ۶ تیم باشگاه کارگران، باشگاه فردوسی، آموزش‌وپرورش ناحیه یک، نیروی انتظامی، دانشگاه آزاد و دانشگاه پیام نور در ۲ گروه ۳ تیمی به صورت دوره‌ای برگزار شد.

در پایان این دوره از مسابقات، آموزش‌وپرورش ناحیه یک مقام نخست، دانشگاه پیام نور مقام دوم و باشگاه کارگران مقام سوم را از آن خود کردند.

۲

اعلام نتایج مسابقات دو صحرانوردی دانش‌آموز پسر در همدان

نتایج مسابقات دو صحرانوردی دانش‌آموزان دوره متوسطه اول و دوم پسران در همدان اعلام شد.

به گزارش روابط عمومی اداره کل ورزش‌وجوانان استان همدان، اختتامیه مسابقات دو صحرانوردی دانش‌آموزان دوره متوسطه اول و دوم پسران در مکان ابتدای گلزار شهدای مریانج همدان به پایان رسید.

این دوره از مسابقات در ۲ گروه تیمی و انفرادی و به مناسبت دهه فجر انقلاب اسلامی و به منظور ایجاد فضای شور و نشاط بین دانش‌آموزان برگزار شد.

۳

بهنام برزای به استقلال پیوست

بازیکنی که مدنظر باشگاه پرسپولیس بود با استقلال قرارداد بست.

به گزارش روابط عمومی باشگاه استقلال بهنام برزای، بازیکن تیم فوتبال راه‌آهن که هم‌اکنون به عنوان بازیکن آزاد شناخته می‌شود مورد توجه باشگاه استقلال قرار گرفت.

مدیر برنامه‌های این بازیکن پیش از ظهر دیروز در محل باشگاه استقلال حضور پیدا کرد و مذاکراتی را با مسئولان این باشگاه انجام داد.

برزای به عنوان سهمیه آزاد مدنظر باشگاه پرسپولیس بود اما با مسئولان این باشگاه به توافق نرسید و با استقلال قراردادی ۲/۵ ساله امضا کرد.

۴

کشتی را دریابید!

بیش از هزار کشتی‌گیر، مربی و سرپرست حاضر در رقابت‌های کشتی عمومی کشور در نامه‌ای خطاب به رئیس‌جمهور خواستار توجه جدی وی به ورزش ملی ایران و حل مشکلات آن شدند. به گزارش روابط عمومی فدراسیون کشتی، در این نامه آمده است: کشتی ورزش ملی و پرافتخارترین ورزش ایران در تمامی دوره‌های المپیک، جهانی، بازی‌های آسیایی و... بوده است. این ورزش پرافتخار همواره از سوی مردم ایران حمایت شده و پهلوانان و قهرمانان افتخار آفرینش با اتکا به لطف خداوند و حمایت مردم شریف ایران، به بالاترین سکوهای المپیک، جهانی و قاره‌ای دست یافته و از این به بعد نیز دست خواهد یافت.

۵

اعلام نتایج مسابقات تکواندوی بانوان قهرمانی جام فجر استان

این مسابقات در ۲ رده سنی نونهالان و نوجوانان به میزبانی مجموعه کارگران شهرستان اسدآباد برگزار شد.

به گزارش روابط عمومی اداره کل ورزش‌وجوانان استان همدان،در این دوره از رقابت‌ها ۹ تیم از سراسر استان حضور داشتند که در پایان تیم رزن با ۴ طلا، یک نقره و یک برنز و مجموع ۴۷ امتیاز موفق به کسب مقام قهرمانی شد. تیم الماس با ۴ طلا، ۲ برنز و ۴۶ امتیاز مقام دوم و باشگاه نیلی همدان با مجموع ۳۷ امتیاز سوم شد.

خبر

میزبان جام ملت‌ها، ایران یا امارات؟

در هجدهم اسفندماه امسال میزبان دور بعدی جام ملت‌های آسیا در سال ۲۰۱۹ مشخص خواهد شد.

رئیس فدراسیون فوتبال گفت: هیأت اجرایی کنفدراسیون فوتبال آسیا در تاریخ هجدهم اسفندماه سال جاری در جلسه خود در شهر منامه بحرین تصمیم خواهد گرفت که از بین ۲ کشور ایران یا امارات میزبان بعدی جام ملت‌های آسیا در سال ۲۰۱۹ را انتخاب کند.

علی کفاشیان افزود: بر همین اساس ناظران AFC پس از اینکه سه‌شنبه هفته گذشته از ۲ ورزشگاه آزادی و تختی تهران بازدید کردند، این ۲ با سفر به امارات نیز از برخی ورزشگاه‌های این کشور بازدید به عمل آوردند و پس از آن گزارش‌های خود را به هیأت اجرایی AFC ارائه کردند تا در این زمینه بررسی‌های لازم به عمل آمده و یک ماه دیگر میزبان بعدی جام ملت‌ها مشخص شود.

رئیس فدراسیون فوتبال در ادامه در مورد وضعیت کارلوس کی‌روش هم تصریح کرد: کارلوس کی‌روش در حال حاضر در مرخصی است و پس از آن با توجه به قراردادی که با ما دارد به ایران برمی‌گردد.

کفاشیان درباره ادامه همکاری با کی‌روش گفت: او فعلاً در مرخصی است و استراحت می‌کند. با ما هم قرارداد دارد و قرار است پس از مرخصی‌اش به ایران بازگردد.

وی در پاسخ به این سؤال که کی‌روش گفته اگر برنامه‌هایش اجرا نشود با ایران همکاری نمی‌کند، اظهار کرد: خواست مردم و خواست ما ماندن و همکاری با کی‌روش است. او برنامه‌های مهمی دارد که برای تحقق آنها نیاز به حمایت دولت داریم تا ما هم بتوانیم از کی‌روش حمایت کنیم تا در جام جهانی نتایج خوبی کسب کنیم.

برگزاری همایش بزرگ دوچرخه‌سواری در همدان

همایش بزرگ دوچرخه‌سواری به مناسبت دهه مبارک فجر با حضور قشرهای مختلف مردم در همدان برگزار شد.

روز گذشته تعداد زیادی از ورزشکاران به مناسبت دهه مبارک فجر در همایشی تحت عنوان دوچرخه‌سواری همگانی در همدان پا به رکاب شدند.

در این همایش دوچرخه‌سواران صبح روز گذشته با حضور پرشور مسیر امامزاده عبدا... به میدان امام خمینی(ره)، خیابان بوعلی، آرامگاه بوعلی، خیابان پاستور و در پایان ورزشگاه قدس را رکاب زدند.

در این همایش بیش از ۲۵۰ نفر از جمله دانش‌آموزان، کارمندان، اصحاب رسانه و دیگر قشرهای جامعه شرکت کردند که این حضور نشان از علاقه همدانی‌ها به دوچرخه‌سواری و داشتن هوایی پاک و سالم است. در برگزاری این مراسم، نمایندگان دستگاه‌ها و ارگان‌های مختلف از جمله فرمانداری همدان، اداره کل ورزش‌وجوانان استان همدان، دانشگاه علوم پزشکی استان همدان، آموزش‌وپرورش استان همدان، صداوسیمای مرکز همدان، شهرداری همدان، بسیج دانشجویی، پلیس راهنمایی‌ورانندگی استان همدان، مرکز فوریت‌های پزشکی همدان و نیروی انتظامی استان همدان با هیأت دوچرخه‌سواری تعامل داشتند.در پایان این همایش همگانی به شرکت‌کنندگان به قید قرعه با اهدای جوایز نفیس و ارزنده‌ای تقدیر شد.

امسال هیأت دوچرخه‌سواری استان همدان ۱۱ همایش همگانی دوچرخه‌سواری از جمله همایش‌های روز قلب، روز بدون خودرو، هفته تعاون، دفاع مقدس، روز جهانگردی را به مناسبت‌های مختلف و در مسیرهای مختلف در همدان برگزار کرده است.

درخشان: شاید پرسپولیس را طلسم کرده باشند!

همدان‌پیام: سرمربی پرسپولیس معتقد است این تیم طلسم شده است. وی همچنین می‌گوید تابع تصمیمات مدیریت باشگاه است.

حمید درخشان در گفت‌وگو با ایسنا، درباره شکست پرسپولیس مقابل ملوان، اظهار کرد: واقعاً نمی‌دانم چرا جمعه شکست خوردیم. من هر کاری که می‌توانستم چه در رختکن و چه در کنار زمین برای موفقیت پرسپولیس انجام دادم. نمی‌دانم چرا توپ‌هایمان به گل تبدیل نشد. ما واقعاً هجومی بازی کردیم و حتی دقایقی از بازی سوشا مکانی به خط حمله ما اضافه شد.

وی افزود: واقعاً بدشانسی گریبانگیر تیم ما شده است. وقتی توپ‌هایمان به گل تبدیل نشد با خودم فکر کردم و گفتم شاید تیمم را طلسم کرده‌اند! ما با وجود اینکه هجومی بازی کردیم و یک بازی تماشاگر پسند به نمایش گذاشتیم ، اما نتوانستیم پیروز میدان باشیم. واقعاً نمی‌دانم چه کار باید کنم. خیلی از دوستان شاهد هستند که ما چقدر در تمرینات برای موفقیت پرسپولیس تلاش می‌کنیم. شما همین گابریل را در نظر بگیرید در تمرینات بیشتر ضربات ایستگاهی را به گل تبدیل می‌کند، اما وقتی در بازی ضربه پنالتی را به او دادیم نتوانست آن را به گل تبدیل کند. حال من به عنوان سرمربی چه کار می‌توانم انجام دهم؟!

ایران به جمع ۴ تیم برتر جام جهانی صعود کرد

همدان‌پیام: تیم ملی هاکی ایران با پیروزی برابر روسیه برای نخستین بار به مرحله نیمه نهایی جام جهانی سالنی در آلمان راه یافت.

به گزارش مهر، تیم ملی هاکی داخل سالن ایران برای نخستین بار در تاریخ جام جهانی به عنوان تنها نماینده آسیا به جمع ۴ تیم برتر این رقابت‌ها صعود کرد. تیم کشورمان با برتری ۸ بر ۵ مقابل روسیه به جمع ۴ تیم برتر این مسابقات صعود کرد. تیم سالنی ایران در مرحله نیمه‌نهایی با اتریش بازی خواهد کرد. در بازی دیگر این مرحله هلند برابر آلمان قرار می‌گیرد.

روزنامه اجتماعی، سیاسی، فرهنگی، اقتصادی

The Message Of Madestan's History & Civilization & Culture

روزنامه همدان پیام

www.HamedanPayam.com

پیام تاریخ تمدن و فرهنگ مادستان

● یکشنبه ● ۱۹ بهمن‌ماه ۱۳۹۳ ● ۱۸ ربیع‌الثانی ۱۴۳۶ ● ۸ فوریه ۲۰۱۵ ● سال دهم ● شماره ۲۲۸۴

روزنامه صبح استان

صاحب امتیاز و مدیر مسئول: نصرت ا... طاقتی احسن
سردبیر: یدا... طاقتی احسن
نشانی: همدان، ابتدای خیابان مهدیه، روبروی دبیرستان شریعتی ساختمان پیام
صندوق پستی: ۶۶۶ - ۶۵۱۵۵
تلفن: ۳۸۲۶۴۴۳۳ - ۰۸۱(ویژه) نمابر: ۳۸۲۷۹۰۱۳-۰۸۱
سردبیر: ۰۹۱۸۳۱۵۱۴۳۷ آگهی: ۳۸۲۶۴۴۳۳-۰۸۱
لیتوگرافی و چاپ: پیام رسانه (۳۸۲۷۴۰۸۲ - ۰۸۱)

پایگاه اینترنتی.....www.Hamedanpayam.com
ارتباط با روزنامه.....۱۰۰۰۶۰۶۶
ارتباط با روزنامه.....info@Hamedanpayam.com
Hamedanpeyam@yahoo.com
ارتباط با مدیرمسئول.....modir@Hamedanpayam.com
ارتباط با سردبیر.....sardabir@Hamedanpayam.com
سرویس آگهی.....agahi@hamedanpayam.com
سرویس اشتراک.....eshterak@hamedanpayam.com
چاپخانه پیام‌رسانه.....litohoma@yahoo.com

▪ اوقات شرعی

اذان ظهر	۱۲:۳۰
غروب خورشید	۱۷:۵۲
اذان مغرب	۱۸:۱۰
نیمه شب شرعی	۲۳:۴۸
اذان صبح فردا	۰۵:۴۴
طلوع خورشید فردا	۰۷:۰۸

» منبع: موسسه ژئوفیزیک تهران

▪ آب و هوا

پیش‌بینی وضع هوا:

قسمتی ابری همراه با بارش پراکنده و وزش باد نسبتا شدید

	شهرستان	همدان	ملایر	تویسرکان	نهاوند	کبودراهنگ	زرین	فامنین	فهلیان	اسدآباد	بهار
▲	۱۳	۱۳	۱۲	۱۳	۱۳	۱۲	۱۲	۱۲	۱۳	۱۳	-
▼	-۵	-۳	-۳	۰	-۳	-۸	-۵	-۸	-۶	-۶	-
▲	۵۰	۵۰	۴۵	۴۵	۴۵	۵۰	۵۵	۴۰	۵۰	۵۰	-

▪ حدیث

هرکس از سر همراهی با هوای تو، راه هدایتت را از تو پوشیده بدارد، دشمن تو ست.

» امام جواد(ع)

عاشقان محمد(ص)

گوناگون

کاهش ۹۰ درصدی مصرف آب با دوش فضایی مهندس ایرانی

مهرداد محجوبی، مهندس ایرانی مقیم سوئد، دوش فناوری پیشرفته‌ای را ابداع کرده است که بیش از ۹۰ درصد آب مورد استفاده را بازیافت می‌کند و پس از تصفیه سریع، آن را دوباره به سردوش بازمی‌گرداند.

به گزارش ایسنا، این محصول موسوم به «دوش آینده» آب را بجای هدر رفتن در چاه، جمع‌آوری کرده و آن را تا درجه قابل نوشیدن تصفیه می‌کند. این امر موجب کاهش ۹۰ درصدی مصرف آب و کاهش ۸۰ درصدی مصرف انرژی می‌شود.

هفته بارانی پیش‌روست

مدیرکل پیش‌بینی و هشدار سازمان هواشناسی کشور، پیش‌بینی‌های وضعیت آب‌وهوای کشور در ۳ روز آینده را تشریح کرد.

به گزارش ایسنا، احد وظیفه افزود: براساس آخرین نقشه‌های پیش‌یابی هواشناسی امروز در برخی مناطق جنوب شرق کشور افزایش ابر، وزش باد و در بعضی ساعات رگبار و رعد و برق رخ خواهد داد و در سایر مناطق کشور در ۲ روز آینده جو آرام خواهد بود.

وی با اشاره به افزایش دما در سواحل دریای خزر در روز یکشنبه گفت: در برخی مناطق سواحل غربی خزر و استان اردبیل وزش باد جنوبی نسبتاً شدید پیش‌بینی می‌شود.

کمبود «ید» بهره هوشی را کاهش می‌دهد

مدیرکل دفتر بهبود تغذیه وزارت بهداشت در مورد اهمیت کاهش مصرف نمک در سلامت کودکان گفت: برای اینکه کودک در بزرگسالی دچار امراض ناشی از مصرف نمک نشود باید ذائقه او را با غذای کم‌نمک شکل داد.

به گزارش فارس، زهرا عبدالهی، ید را یکی از مواد مغذی ضروری برای رشد و تکامل کودکان دانست و افزود: کمبود ید موجب کاهش بهره هوشی می‌شود.

وی تأکید کرد: زمان پخت غذای کمکی و نیز هنگام غذا دادن به کودک، از نمک استفاده نکنید تا ذائقه او به طعم شور عادت نکند.

تولید انبوه ۷ دستاورد جدید در حوزه لیزر پزشکی

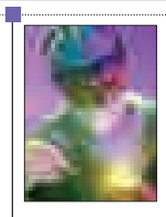

قائم مقام مرکز ملی علوم و فنون لیزر ایران از دریافت مجوز برای تولید انبوه ۷ دستاورد جدید در حوزه لیزر پزشکی خبر داد و گفت: استاندارد بودن این دستگاه‌ها از سوی اداره کل تجهیزات پزشکی تأیید شده و شرکت‌های دانش‌بنیان اقدام به تولید انبوه آنها خواهند کرد. محمدصادق ذبیحی درگفت‌وگو با ایرنا افزود: این ۷ دستاورد جدید شامل دستگاه‌های لیزر جراحی پروستات، سنگ‌شکن کلیه، بافت سخت دندان، بافت نرم دندان، جراحی سطحی پوست، زیبای پوست و لیزرتراپی هستند که با همت و تلاش محققان ایرانی طراحی و ساخته شده‌اند.

رابطه تلفن همراه و اختلالات خواب

استفاده بیش از حد از تلفن‌های هوشمند به ویژه در ساعات قبل از خواب، منجر به افسردگی، اضطراب و تمرکز نداشتن کافی می‌شود. به گزارش مهر، شواهد جدید نشان می‌دهد خیره شدن به صفحه نمایش تلویزیون، تلفن‌های هوشمند، تبلت و کامپیوتر بر روی الگوهای خواب تأثیر منفی می‌گذارد. از این رو کارشناسان می‌گویند نوجوانان نباید تا یک ساعت قبل از خواب در تماس با صفحات نمایش تلفن‌های هوشمند باشند. محققان می‌گویند: زمان خواب، جای خود را به تماس آنلاین با دوستان و تماشا کردن تلویزیون داده است که این موضوع می‌تواند ساعت خواب بدن را دچار اختلال کند.

خبر

برگزاری مراسم «شب یادگاران» در باغ‌موزه دفاع مقدس همدان

در هشتمین جشنواره زمستانی استان همدان و همزمان با سالگرد عملیات والفجر ۸، مراسمی با عنوان «شب یادگاران» در باغ‌موزه دفاع مقدس همدان برگزار خواهد شد.

خلیل الهی‌تبار، مدیر باغ‌موزه دفاع مقدس همدان از برگزاری مراسم «شب یادگاران» در باغ‌موزه دفاع مقدس همدان خبر داد و بزرگداشت مرضیه حدیدچی(دباغ) بانوی انقلابی کشور را بخشی از این برنامه عنوان کرد.

به گزارش فارس، وی با بیان اینکه این برنامه ۲۰ بهمن‌ماه سال جاری در سالن همایش‌های باغ‌موزه دفاع مقدس همدان برگزار خواهد شد، افزود: بزرگداشت حدیدچی(دباغ) بانوی انقلابی کشور و افتخار استان همدان و همچنین گرامیداشت حماسه ۲۱ بهمن‌ماه مردم همدان در انقلاب اسلامی و عملیات بزرگ و بی‌نظیر والفجر ۸ از بخش‌های مهم این مراسم خواهد بود.

خبر

امروز موسیقی فجر کلید می‌خورد

بدون تردید یکی از مهمترین برنامه‌های حوزه موسیقی استان همدان برگزاری مستمر جشنواره موسیقی سنتی فجر است که هرساله و در روزهای به یادماندنی سالگرد پیروزی انقلاب اسلامی در استان برگزار می‌شود.

هفدهمین دوره این جشنواره در حالی امسال از ۱۹ تا ۲۱ بهمن‌ماه به میزبانی شهرستان همدان برگزار می‌شود که این خطه در یکی ۲ ماه اخیر شاهد برگزاری کنسرت‌های متعددی بخصوص در حوزه موسیقی پاپ بوده است.

پیش‌بینی می‌شود با توجه به تمهیدات مناسب اندیشیده شده و استقبال مطلوبی که از سوی هنرمندان برای شرکت در این جشنواره صورت گرفته، رضایت علاقه‌مندان بی‌شمار موسیقی سنتی نیز برآورده شود.

در همین راستا رئیس اداره فرهنگ و ارشاد اسلامی شهرستان همدان با بیان اینکه متقاضیان شرکت در جشنواره موسیقی سنتی فجر امسال نسبت به سال‌های گذشته افزایش چشمگیری داشته‌اند، گفت: در بخش تک‌نوازی این جشنواره تعداد ۱۰۶ نفر از هنرمندان استان شرکت کرده‌اند که از این تعداد ۶۵ نفر از آنها پس از بازبینی به مرحله نهایی راه یافتند.

داوود ابوترابی با بیان اینکه ٤٤ نفر از آنها از شهر همدان و ۲۱ نفر نیز از سایر شهرستان‌های استان هستند، ادامه داد: در بخش گروه‌نوازی نیز ۱۶ گروه مدارک و نمونه آثار آنها به دبیرخانه جشنواره ارائه شد که پس از بررسی و بازبینی صورت گرفته ۱۰ گروه برای شرکت در بخش رقابتی جشنواره انتخاب شدند.

وی افزود: از این تعداد نیز ۵ گروه مربوط به هنرمندان شهر همدان و بقیه از شهرستان‌های نهاوند (۲ گروه)، ملایر، اسدآباد، تویسرکان و بهار هستند.

ابوترابی با اشاره به اینکه هفدهمین جشنواره موسیقی سنتی فجر استان از صبح روز نوزدهم بهمن‌ماه و با برگزاری آیین افتتاحیه کار خود را آغاز خواهد کرد، اظهار کرد: اجرای این جشنواره در ۲ بخش «تکنوازی» و «گروه‌نوازی» و در ۲ سانس صبح و بعد از ظهر خواهد بود که طبق برنامه‌ریزی‌های صورت گرفته صبح‌ها بیشتر «تک نوازی» و بعدازظهرها نیز بخش «گروه‌نوازی» هنرمندان موسیقی را شاهد خواهیم بود.

وی ادامه داد: در صبح نخستین روز جشنواره هفدهم هنرمندان برای اجرای تکنوازی سازهای «سنتور»، «تنبک» و «ویلن» و به تعداد ۲۲ نفر به روی سن رفته و بعد از ظهر نیز تکنوازی «کمانچه» به همراه اجرای گروه‌های موسیقی همدانی شامل گروه‌های «رها»، «تمنا»، «پرند»، «آوای فاخته» و گروه «تا راز» را در بخش جنبی این جشنواره خواهیم داشت.

ابوترابی افزود: دومین روز از این جشنواره نیز مختص تک‌نوازی تعداد ۲۵ نفر از هنرمندان در رشته‌های «تار»، «سه تار»، «نی»، «دف» و «اجرای آواز» بوده که برنامه بعد از ظهر نیز مخصوص اجراهای گروه‌های موسیقی سنتی شهرستان‌ها خواهد بود؛ لذا گروه‌های «همراز» از ملایر، «مهر» از نهاوند، «دیبا» از اسدآباد، «شمس» از اسدآباد و «مستان» از نهاوند نیز در بخش جنبی اجرا خواهند داشت.