پیام تاریخ، تمدن و فرهنگ مادستان
|ISNN: 2322-4665|

روزنامه همدان پیام

www.HamedanPayam.com

سه شنبه ● ۷ اردیبهشت‌ماه ۱۳۹۵ ● ۱۸ رجب ۱۴۳۷ ● ۲۶ آوریل ۲۰۱۶
سال دوازدهم ● شماره ۲۶۲۰ ● ۸ صفحه روزنامه + نیازمندی‌ها ● ۵۰۰ تومان

سیاسی

آمریکا دست درازی کند خسارت می‌گیریم
آ ۴

جامعه
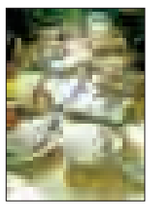
غذای دانشجویی برای بیماران سرطانی
آ ۵

خبر
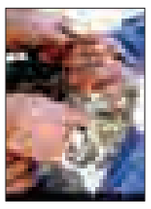
باند جعل اسناد در همدان متلاشی شد
آ ۲

ورزش

کار پاس برای ماندن در لیگ یک سخت‌تر شد
آ ۷

تمدن بزرگ اسلامی هدف نهایی اقتصاد مقاومتی

آ ۶

کانال خبری همدان‌پیام در تلگرام | telegram.me/hamedapayam
کانال نیازمندی‌های روزنامه در تلگرام telegram.me/bazarehamedan

آخرین خبر از جانداران ۵۰ میلیون ساله

کشف فسیل‌های تاریخی در بهـــار

■ میراث فرهنگی: قدمت فسیل‌ها تخمینی است

آ ۸

عکس: پوریا پاکیزه

استان طرح ملی «داناب» را با حضور دانش آموزان برگزار کرد

نجات آب با ٦٤٠٠٠ دانش‌آموز

آ ۵

فضای انتخابات در حوزه ملایر گرم نیست

سکوت تبلیغاتی به نفع رقیب

تنهـا ۲ روز به پایـان تبلیغـات مرحله دوم دهمین دوره انتخابات مجلس شـورای اسـلامی باقـی مانـده و ۲ کاندیـدا راه یافته بـه دور دوم انتخابات ملایر تلاش می‌کنند با تبلیغات گسـترده و اسـتفاده از حضور چهره‌های پرنفوذ سیاسـی و اجتماعی شهرستانی و ملی در شهرستان و حضور در روسـتاها و صد البته حمایـت حامیان آنها در فضـای مجازی با تشـکیل گروه‌هـا و کانال‌های حامی، به صندلی سـبز بهارستان برسند.هرچند به نظر می‌رسـید پس از آغاز رسـمی زمان تبلیغات، سطح شهر هم همانند فضای مجازی جنب‌وجوش انتخاباتی به خود گیرد...

آ ۳

پایلوت شدن همدان یک هشدار است

خطر استمرار آسیب‌های اجتماعی در استان

آ ۲

آقاجانی بیگ پارکینگ می شود

بیل مکانیکی بر سر محوطه تاریخی

آ ۸

یادداشت

انتظار بیان آسیب‌ها از سوی عالمان دینی

اظهـارات آیت‌ا... طـه محمدی در دیـدار با جمعی از کارگران و پیمانکاران استان از جهاتی قابل تأمل است. نماینده ولی فقیه در اسـتان و زعیـم دینی مردم همـدان، در بیاناتی بر مسـئولیت‌پذیری اجتماعـی و گرامیداشـت حـق مردم در عرضـه تولیـدات و خدمـات تأکید کرده است.سـوی تذکر ایـن عالم دینی هم نسـبت به کیفیت تولیـدات داخلی و به طور مشـخص محصـولات بی‌کیفیت خودروسـازهای وطنی بازمی‌گـردد که عبارت صریح «از صنعت خودروسازی‌مان خجالت می‌کشیم» ...

آ ۲

یادداشت

آمایش سرزمینی بدون شایعه

روز یکشنبه در جلسه آمایش سرزمینی استان که با توجه به ضروریات به‌روزرسانی این سند تشکیل شده بود، استاندار همدان ناخواسته از یک آسیب بزرگ در راه توسعه استان پرده برداشت.نیکبخت در این جلسه وقتی سـخن از حضور نماینده وزیر نیرو شد از حضور ۳ مدیر وزارت نیرو در استان که در جلسه حاضر بودند، به نیکی یاد کرد و مدیر شـرکت برق استان را فردی که به اسـتان تعلق خاطر داشته و به همین دلیل مدیریت‌های بزرگ‌تـر همچون مدیریت غرب برق باختر را قبول نکرده است...

آ ۲

باند جعل اسناد در همدان متلاشی شد

فرمانده انتظامی استان همدان از شناسایی و دستگیری باند جعل و کلاهبرداری به ارزش ۹ میلیارد و ۲۰۰ میلیون ریال خبر داد.

به گزارش پایـگاه خبری پلیس، حاجی‌محمد مهدیان‌نسب در تشـریح این خبر گفت: سال ۹۳ پرونده‌ای تحت عنوان جعل و کلاهبرداری و فروش مال غیر با اعلام شـکایت شاکی در اداره مبارزه با جعل و کلاهبرداری پلیس آگاهی همدان تشکیل شد.

وی بیان کرد: شـاکی در اظهارات خود گفت فـردی به همراه فرزندش، پس از جلب اعتماد وی و نشان دادن یک قطعه زمین مسکونی واقع در یکی از مناطق مرفه‌نشـین همدان، با تبانی کارمنـد یکی از ادارات و جعل سـند اقدام به فروش آن به مبلغ ۹ میلیارد و ۲۰۰ میلیون ریال کرده و متواری شده‌اند.

مهدیان‌نسب افزود: به دلیل حساسیت موضوع با توجه به احتمال تبانی، متواری شدن متهمان، ارزش کلان مبلغ کلاهبرداری شـده و شکات احتمالی دیگر، رسیدگی به این پرونده به دایره عملیـات ویژه پلیس آگاهی واگذار شـد. این مقام انتظامی گفت: با تحقیقات صورت گرفته مشـخص شد ملک فروخته شده متعلق به فرد دیگری بوده و متهمـان دارای چندین پرونده دیگر از جمله کلاهبرداری در دادسرای کیفری و حقوقی همدان هستند.

مهدیان‌نسب افزود: در پی رصد شبانه‌روزی در نهایت محل اختفای متهمان شناسایی و در یک عملیات غافلگیرانه و منسـجم ۲ متهم دستگیر شـدند همچنین در عملیات دیگری همدست آنهـا که کارمند یکی از ادارات اسـتان همدان بود نیز دسـتگیر و هر ۳ متهم به پلیس آگاهی منتقل شدند.

وی بیان کرد: در پی تحقیقات فنی و مواجهه حضوری صـورت گرفته بیـن متهمان و با توجه به مـدارک و مسـتندات کافی علاوه بر اعتـراف به جعل سـند و کلاهبرداری ۹ میلیارد و ۲۰۰ میلیون ریالی، به ۲ فقره جعل و کلاهبرداری دیگـر اعتراف کرده و با قرار قضایی روانه زندان شدند.

آگهی فراخوان

چاپخانه پیام‌رسانه در نظر دارد

نسبت به انتخاب لوگو واحد لیبل و بسته بندی خود از طریق فراخوان اقدام نماید

لذا از صاحب نظران دعوت می‌شود تا اسامی و لوگوهای پیشنهادی خود را به آدرس ایمیل rollabeling@gmil.com با عنوان برند ارسال نمایند.

* شایان ذکر است به اثر برگزیده نیم سکه بهار آزادی داده خواهد شد.

شرایط:
*ترجیحا نام پیشنهادی تک سیلابی یا دو سیلابی هم آوا باشد
*کلمه «لیبل» تاکید شود
*از عناوین تکراری خودداری شود

چاپخانه پیام‌رسانه

پیام تاریخ، تمدن و فرهنگ مادستان
The Message Of Madestan's History & Civilization & Culture
روزنامه همدان پیام
۲
سه شنبه ● ۷ اردیبهشت ماه ۱۳۹۵ ● شماره ۲۶۲۰
خبر
khabar@hamedanpayam.com

شهرها از عالمان برجسته خالی شده‌اند

آیت‌ا... حسین نوری‌همدانی از آنچه که خالی شدن شهرها از عالمان برجسته خوانده ابراز نگرانی کرده است. این مرجع تقلید در دیدار اعضای کنگره سیره امام علی(ع) گفت: در بسیاری از شهرهای کشور ما علمای بزرگ دیگر جایگزینی ندارند و هنگامی که از دنیا می‌روند هیچ شخصی جای آنان را نمی‌گیرد و این یک آفت بزرگ است.

به گزارش ایسنا وی افزود: متأسفانه در این دوران عطش زمان آیت‌ا... بروجردی نسبت به علم وجود ندارد به نوعی که در بسیاری از شهرهای کشور ما علمای بزرگ دیگر جایگزینی ندارند و هنگامی که از دنیا می‌روند هیچ شخصی جای آنان را نمی‌گیرد و این یک آفت بزرگ است. برای نمونه در تهران امروزه یک عالم به نام وجود ندارد در گذشته‌ای نه‌چندان دور آیات حق‌شناس، مجتهد تهرانی و... که مرحوم شدند بودند اما دیگر کسی جای آنان را نگرفت و امروز جایشان خالی است.

به گفته آیت‌ا... نوری همدانی شهرها از علما خالی شدند و حوزه‌ها دیگر آنچنان که باید رجال را تربیت نمی‌کنند و این امری است که نیاز به توجه ما و حوزه‌های علمیه دارد.

این مرجع تقلید ضمن تأکید بر اهمیت موضوع این کنگره گفت: کار شما یک کار بسیار مهم و منحصربه‌فرد است. شما در مقابل دریایی از فضایل و کمالات واقع شده‌اید از این جهت مطالب آموزنده فراوانی را از زندگی اهل بیت(ع) می‌آموزید علاوه بر آن رفتار و شیوه آنان به قدری سازنده است که در شما تأثیر خواهد گذاشت و این وظیفه بر شماست که آن را به جهانیان برسانید. وی افزود: ما حضرت علی(ع) را می‌توانیم از نهج‌البلاغه بشناسیم و آن را به مردم دنیا بشناسانیم؛ چراکه چهره هر فردی با کتابش نشان داده می‌شود، همانند خدا که او را با قرآنش می‌شناسیم. این کتاب، کتاب بسیار والایی است که امام خمینی(ره) در این باره گفتند ما افتخار می‌کنیم که این کتاب شامل مسائل مهم حکومتی، اقتصادی، فرهنگی و سایر موضوعات مرتبط است.

پایلوت شدن همدان یک هشدار است

خطر استمرار آسیب‌های اجتماعی در استان

استان همدان، سال۹۵ به عنوان پایلوت پیشگیری از آسیب‌های اجتماعی در کشور معرفی شده است. البته همدان تنها پایلوت پیشگیری از آسیب‌های اجتماعی نبوده و نامش در کنار استان‌های سیستان‌وبلوچستان، کرمانشاه، مازندران و کرمان قرار گرفته است. استان‌هایی که هر یک به جهاتی از آسیب‌هایی رنج می‌برند. اعتیاد، حاشیه‌نشینی، طلاق و خشونت از جمله مصایبی هستند که استان‌هایی اشاره شده را آزار می‌دهد.

این ترتیب را در همدان می‌توان با خشونت، حاشیه‌نشینی، طلاق، اعتیاد و بیکاری نشان داد که گریبانگیر استان شده است. اما بالا بودن آسیب‌های اجتماعی در استان را نمی‌توان تنها دلیل پایلوت شدن همدان در پیشگیری‌ها عنوان کرد. آنگونه که محمدابراهیم الهی‌تبار، معاون سیاسی امنیتی استانداری اعلام کرده: حضور پررنگ دستگاه‌های فرهنگی، اجتماعی و امنیتی استان در پیشگیری از آسیب‌های اجتماعی و ورود به مسائل اجتماعی یکی از دلایل انتخاب همدان به عنوان یکی از استان‌های پایلوت در کشور بوده است.

اما گذشته از عملکرد مدیریتی در استان، آسیب‌های اجتماعی بیماری مزمنی است که سال‌هاست همدان در حال توسعه را آزار می‌دهد. افزایش مهاجرت، خشکسالی و رواج بیکاری در روستاها حاشیه‌نشینی را زیاد کرد و به این ترتیب جمعیتی مضاف بر استاندارد توان و ظرفیت به شهرهای استان به‌ویژه مرکز وارد شد که امکانات متعددی نیاز داشتند. از آب و برق و زیرساخت‌ها گرفته تا اشتغال و امکانات رفاهی که بودجه محدود و منابع دولتی کفاف آن را نمی‌داد. داستانی مشابه داستان استان‌های محروم همجواری به مانند کرمانشاه که حاصل تمرکز مواهب در پایتخت و پس از آن هم بدفهمی از مفهوم عدالت در دوران دولت سابق بوده است.

به گفته الهی‌تبار در رصد مسائل اجتماعی مشکلاتی مانند حاشیه‌نشینی، اعتیاد، طلاق، زنان بدسرپرست و بی‌سرپرست، خانواده‌های بی‌سرپرست و تصادفات جاده‌ای دیده شده است. مردم هم در نظرسنجی‌ها به گفته مسئولان از وضعیت اعتیاد، طلاق، مبارزه با مفاسد و بیکاری ابراز رضایت نکرده‌اند.

اکنون در همدان اما مهمترین آسیب‌ها را خشونت اجتماعی می‌دانند. باز هم به گفته الهی‌تبار استان از میزان نزاع و خشونت به طور ویژه رنج می‌برد. رفتارهای نابهنجاری که علت به حساب نمی‌آیند بلکه خود معلول ضعف‌ها و نابرابری‌های اجتماعی است که عارض جمعیت پرتعداد کم‌بهره شده است. باقی مصایب استان از جمله طلاق و اعتیاد نیز معلول علت‌العللی مانند بیکاری و رشد پایین اقتصادی علی‌رغم مشارکت بالای نیروی فعال استان بوده که سهم کمی از GDP یا همان درآمد سرانه کشوری را برخوردار است. این مشکلات عواقب دیگری هم روی دست استان دارند که افزایش زنان بدسرپرست و بی‌سرپرست، کودکان خیابانی و مهاجرت از جمله آنهاست. این شرایط تا آنجایی نگران‌کننده است که در کلام استاندار همدان نیز پنهان نمی‌ماند.

محمدناصر نیکبخت در جلسه ستاد مدیریت و ساماندهی آسیب‌های اجتماعی استان هشدار داد که اگر فکر برای آسیب‌های اجتماعی نشود، این آسیب‌ها تمدید شده و به شکل دیگری نمایان می‌شوند.

استاندار همدان در این جلسه خواستار توجه به منشأ آسیب‌های اجتماعی و استفاده از فرصت تهیه برنامه ششم توسعه و توجهات معطوف به اقتصاد در سال اقتصاد مقاومتی برای از بین بردن منشأ معضلات اجتماعی شد.

آنچنان که اداره کل روابط عمومی استانداری همدان گزارش داده محمدناصر نیکبخت، تأکید کرده که در یک فرایند مطالعه‌ای، منشأ آسیب‌های اجتماعی استان مورد بررسی و نظرخواهی قرار گیرد و از افراد صاحبنظر، علمی و همه قشرها برای مطالعات استفاده شود.

استاندار بیان کرد: به عنوان نمونه در موضوع توانمندسازی حاشیه شهر همدان و استان از سال ۸۳ با سفر مقام معظم رهبری و تأکیدات ایشان، کار آغاز شد البته هنوز بسیار کار داریم اما اگر فکر اساسی نشود، حاشیه‌نشینی را تمدید کرده‌ایم.

نیکبخت ادامه داد: باید اراضی و مناطقی که امکان وقوع حاشیه‌نشینی دارند، تعیین‌تکلیف شوند و همزمان با ساماندهی برنامه‌ای در ارتباط با این موضوع داشته باشیم.

وی گفت: حاشیه‌نشینی و سکونتگاه‌های غیررسمی برای کشور به خصوص همدان نقطه ضعف است و باید ساماندهی و تعیین‌تکلیف شده و مانع گسترش آن شویم.

استاندار بیان کرد: همه تلاش‌ها و آورده‌های هر نظام سیاسی این است که آسیب‌های اجتماعی کم شود و اگر در جامعه‌ای آسیب‌ها افزایش یابد آن جامعه مضمحل خواهد شد. نیکبخت گفت: به عنوان یک شهروند همدانی، فکر می‌کنم منشأ تأثیرگذار معضلات اجتماعی می‌تواند بیکاری جوانان باشد، زیرا بیکاری، ناامیدی، فساد، اعتیاد، افسردگی و پرخاشگری به دنبال دارد و باید مطالعه شود.

وی بیان کرد: سمن‌ها و تشکل‌های غیردولتی در این زمینه بسیار می‌توانند مفید باشند و از گسترش آسیب‌ها پیشگیری کنند.

در این جلسه اعضای ستاد به بحث درباره آخرین وضعیت آماری استان در آسیب‌های اجتماعی پرداخته و برای چگونگی ادامه فعالیت ستاد تصمیماتی اتخاذ شد.

حاشیه‌نشینی و سکونتگاه‌های غیررسمی برای کشور به خصوص همدان نقطه ضعف است و باید ساماندهی و تعیین‌تکلیف شده و مانع گسترش آن شویم

۲۵ زندانی آزاد شدند

مدیرعامل ستاد دیه استان همدان گفت: ۲۵ زندانی جرائم غیرعمد در فروردین‌ماه امسال آزاد شده و به آغوش خانواده بازگشتند.

یدا... روحانی‌منش در جریان دیدار اعضای هیأت مدیره ستاد دیه با امام‌جمعه همدان بیان کرد: ۳۱۱ زندانی جرائم غیرعمد شامل ۳۰۹ مرد و ۲ زن هم اینک در زندان‌های این استان محبوس هستند.

وی گفت: ۲۱۱ نفر از زندانیان بدهکار مالی هستند که به دلایلی همچون ضمانت بانکی، ارائه چک و سفته و امضای قرارداد مالی در زندان بسر می‌برند.

مدیرعامل ستاد دیه همدان بیان کرد: ۷۰ زندانی به علت ناتوانی در پرداخت مهریه و نفقه، ۱۹ نفر به علت ناتوانی در پرداخت دیه ناشی از سوانح رانندگی و تعدادی هم به خاطر حوادث کارگاهی و قتل شبه عمد و غیرعمد زندانی هستند.روحانی‌منش گفت: ۱۹۲ زندانی جرائم غیرعمد سال ۹۴ آزاد شده و به آغوش خانواده خود بازگشتند. به گزارش ایرنا، وی بیان کرد: میزان بدهی این تعداد زندانی ۱۳۰ میلیارد ریال بود که با برگزاری ۲۳۵ جلسه با شاکیان، موفق به دریافت ۵۰ میلیارد ریال گذشت از سوی شاکیان شدیم.

روحانی‌منش گفت: ۳۵ میلیارد ریال از این بدهی از محل صندوق تأمین خسارت‌های بدنی، ۲۰ میلیارد ریال با پرداخت وام قرض‌الحسنه و ۲۵ میلیارد ریال دیگر نیز به صورت کمک بلاعوض از سوی ستاد دیه کشور و استان پرداخت شد.

وی خواستار اختصاص بخشی از وجوه برای کمک به آزادی زندانیان جرایم غیرعمد شد که این خواسته مورد موافقت امام جمعه همدان قرار گرفت.

محمدرضامترقب رئیس دادگستری استان همدان نیز در این دیدار گفت: برخی از زندانیان هم اینک در حرفه‌ای مشغول به فعالیت هستند ولی کمبود امکانات و ظرفیت‌ها موجب شده نتوان تمامی زندانیان را مشغول به کار کرد.

معاون اجتماعی و پیشگیری از وقوع جرم دادگستری همدان هم گفت: با توجه به اصلاح قانون آیین دادرسی کیفری در بخش حبس‌زدایی، زندانیان می‌توانند مدت حبس خود را در ادارات فعالیت کنند.

سعید گلستانی بیان کرد: می‌طلبد نهادها از این ظرفیت جدید قانونی برای حبس‌زدایی استفاده کرده تا زندانیان علاوه بر اصلاح و خودسازی، خانواده خود را نیز مدیریت کنند.

مجلس و دولت برای تحقق برجام، هماهنگ شوند

رزن- خبرنگار همدان‌پیام: شامگاه یکشنبه مردم رزن در حالی میزبانی محمدرضا عارف را بر عهده داشتند که بنرهای سطح شهر از چندین روز پیش آمدن عارف را به رزن نوید می‌داد. محمدرضا عارف با حضور در رزن گفت: مبنای انتخاب مردم در خرداد ۹۲، اخلاق و اخلاق‌مداری بود موضوعی که همواره مورد تأکید و تأیید دین مبین اسلام است. وی شهید مفتح را از علمای برجسته جهان اسلام خواند و افزود: رزن همواره خاستگاه عالمان و عارفان بوده است و این برای استان همواره باید مورد اهمیت باشد.

منتخب مردم تهران گفتمان اصلاحات را برآمده از انقلاب عنوان کرد و گفت: گفتمان اصلاحات، حاکمیت ارزش‌ها را دنبال می‌کند. عارف دغدغه اصلی این گفتمان اصلاحات را تحقق ارزش‌ها دانست و افزود: در گفتمان اصلاحات متدین و انقلابی‌ترین افراد حضور دارند.

وی گفت: ملت ایران در مرحله نخست انتخابات در خرداد ماه۹۲ به پیروزی بزرگی دست یافتند که نتیجه آن حاکمیت عقلانیت و اخلاق در امور کشور بود.

منتخب مردم تهران در بخشی دیگر از سخنان خود با اشاره به برجام افزود: برجام نتیجه حماسه ملت ایران در خرداد ماه۹۲ و حاکمیت اخلاق و عقلانیت در قوه مجریه بود. عارف با عنوان اینکه دنیا مشروعیت استفاده ایران از فناوری هسته‌ای را پذیرفت، گفت: امیدواریم مردم دستاوردهای برجام را در زندگی و پیشرفت کشور شاهد باشند.

وی با بیان اینکه عملیاتی شدن برجام نیازمند مجلسی هماهنگ و همراه با دولت است بیان کرد: عملیاتی شدن برجام امری لازم است، بنابراین تحقق این امر نیازمند مجلس هماهنگ و همراه با دولت است.

عارف با عنوان اینکه تغییر در قوه مقننه در دستور کار قرار دارد افزود: تغییر در قوه مقننه هدفش ارتقای جایگاه مجلس است، زیرا به فرموده امام راحل مجلس در رأس امور است و مجلس مسیر توسعه و پیشرفت کشور را مشخص می‌کند و بر کار دولت نظارت و حمایت می‌کند تا بتواند کارش را پیش ببرد.

وی در بخشی دیگر از سخنان خود با اشاره به انتخابات خرداد ماه۹۲ گفت: ما بر اساس حماسه‌ای که در خرداد ماه ۹۲خلق شد در اسفند ماه۹۴ در دستور کار گفتمان اصلاحات قرار دادیم و بر اساس منافع ملی و حاکمیت ارزش‌ها برنامه راهبردی خود را برای مجلس مدنظر قرار داده و ائتلاف فراگیر اصلاحات شکل گرفت. عارف با بیان اینکه راهبرد و شعار اصلی ائتلاف اصلاح‌طلبان، امید و آرامش به عنوان شرط لازم برای توسعه، پیشرفت و موفقیت کشور است، افزود: امید لازمه کشور است و با امید به آینده کشور و حاکمیت ارزش‌ها، جوانان بیکار و گرفتار نخواهد ماند. وی در بخشی دیگر از سخنان خود رونق اقتصادی را از مهمترین مسائلی خواند که هم اینک با آن مواجه هستیم و گفت: ائتلاف اصلاح‌طلبان برنامه‌ای در ۲۸ بند تقدیم مردم کرده که در بند نخست بخش اقتصادی به اصلاح ساختار و در بند دوم اجرای اقتصاد مقاومتی به عنوان اقتصاد پویا مدنظر است. عارف با بیان اینکه لازمه تحقق اقتصاد مقاومتی همکاری مجلس و دولت است بیان کرد: برای اقدام و عمل در حوزه اقتصاد مقاومتی هیچ راهی به جز همکاری صمیمانه و فعالانه مجلس شورای اسلامی با دولت نداریم. وی افزود: مجلس و دولت جایگاه برجسته‌ای در قانون اساسی دارند و همبستگی و همدلی این ۲ قوه به طور حتم پیشرفت کشور را به همراه دارد و اصلاح‌طلبان با این نگاه رونق اقتصادی را در دستور کار قرار دارند. منتخب اول انتخابات تهران بیان کرد: برای نخستین‌بار در تهران انتخابات مجلس شورای اسلامی یک مرحله‌ای شد همچنین برای نخستین‌بار بیشتر مردم به یک لیست رأی دادند که این رویداد در بسیاری از شهرستان‌ها و استان‌ها رخ داده و مردم به وعده‌ها و برنامه‌ها اعتماد کردند.

یادداشت

انتظار بیان آسیب‌ها از سوی عالمان دینی

اظهارات آیت‌ا... طه محمدی در دیدار با جمعی از کارگران و پیمانکاران استان از جهاتی قابل تأمل است. نماینده ولی فقیه در استان و زعیم دینی مردم همدان، در بیاناتی بر مسئولیت‌پذیری اجتماعی و گرامیداشت حق مردم در عرضه تولیدات و خدمات تأکید کرده است.

سوی تذکر این عالم دینی هم نسبت به کیفیت تولیدات داخلی و به طور مشخص محصولات بی‌کیفیت خودروسازهای وطنی بازمی‌گردد که عبارت صریح «از صنعت خودروسازی‌مان خجالت می‌کشیم» را به کار برده است. در این‌باره نکاتی یادآوری می‌شود؛

۱- مشخص و مبرز است که اصل مسئولیت‌پذیری و وجدان کاری اجتماعی تنها مختص به قشر نجیب و سربه‌زیر کارگر نبوده و نیست و اگر بر پایه «الناس علی دین ملوکهم» استدلال کنیم این کارفرمایان و صاحب‌منصبان هستند که نوع کیفیت خدمات و محصولات ارائه شده به جامعه را تعیین می‌کنند.

به کلام دیگر اگر محصولی باکیفیت یا بی‌کیفیت می‌شود و اگر در ارائه خدمات به جامعه کم گذاشته می‌شود بدون شک برگرفته از تفکرات و امیال برخی صاحبان سرمایه و سود است و در این مسیر کارگر و خدمتگزار حتی در صورت کم‌کاری و اخلال تأثیر قابل توجهی نمی‌تواند در مقابل خواسته مدیران داشته باشد.

البته که این نباید توجیهی برای کم‌کاری و بی‌اهمیتی به وجدان کاری در نیروی کار باشد که باز هم بر اساس توصیه‌های دینی همه افراد فارغ از جایگاه در مقابل اعمال خود مسئولند.

۲- آنچه که دردمندانه و از سر حکمت بر زبان نماینده ولی فقیه در استان جاری شد علت‌العلل حق‌خوری‌ها، اجحاف‌ها و تبعیض‌هایی است که هر روزه بر قشرهای ضعیف روا می‌رود. یعنی فرهنگ سودبَری به هر قیمت و هزینه‌ای حتی اگر حقوق آحاد مردم پایمال شود. مثال بارز و بجایی هم که آیت‌ا... محمدی بر آسیب‌شناسی خود آورده است حکایت پرغصه خودروسازی در کشور است که هر ساله عامل مستقیم یا سبب‌ساز جان باختن شماری از هموطنان می‌شود و البته نظارتی هم بر آن نمی‌شود! سؤال اینجاست که چه عاملی موجب تسری و تقویت چنین روحیه‌ای در میان تولیدگران و عرضه‌کنندگان خدمات در جامعه می‌شود؟ آیا غیر این است که در مقام عمل و اجرا ابتدا به قوانین بی‌اعتنایی شده و سپس نظارتی هم در این تعدی بر سیستم صورت نگرفته است؟!

پاسخ این پرسش‌ها به نوعی در کلام امام‌جمعه همدان دیده می‌شود که گفته «متأسفانه هر کس به منافع شخصی خودش فکر می‌کند... من نمی‌دانم چرا این فرهنگ در کشور ما رسوخ پیدا کرده است؟»

سودجویی به هر طریق ممکن و حتی به قیمت پایمال شدن حقوق دیگران سال‌هاست که در این کشور به یک فرهنگ بدل شده است. در واقع از آن روزی قبح رفتارهای سودجویانه و مال‌طلبی ریخته شد که مدیرانی برای تحقق خواسته‌های خود دست به انواع وسایل و اسباب بردند و مصداق «هدف وسیله را توجیه می‌کند» شدند. وقتی در برخی مدیریت‌ها فساد لانه کند و رانت‌خواری و رابطه‌بازی نه یک منکر بلکه نوعی زرنگی تلقی شود، عاقبت سطوح پایین‌دست ناگفته مشخص است. تعارف در نظارت و برخورد همراه با تساهل ناظران با این رفتارها نیز اسب منفعت‌طلبی خودخواهان را زین کرده است.

٤- احساس مسئولیت و دغدغه‌مندی نماینده ولی فقیه در استان نسبت به آسیب‌های بخش تولید ستودنی است اگرچه که باید پیش از اینها شاهد گفتار و رفتار جدی‌تر عالمان دینی نسبت به نواقص و اجحاف‌هایی که در جامعه می‌بینند می‌بودیم.

زعمای دینی از گذشته محل رجوع مردم و کلامشان قابل استناد بوده اما این ظرفیت در دوران کنونی آنچنان که باید بهره گرفته نشده و بیشتر رنگ تقیه و خویشتن‌داری گرفته است.

جای انتظار و امیدواری است که تذکرات و انتقادات بی‌تعارف و دردمندانه نماینده ولی فقیه در استان نسبت به دیگر حوزه‌های اجتماعی و اقتصادی نیز معطوف شود.

"مهرورز" در خاک آرام گرفت

روز گذشته پیکر استاد ناصر مهرورز به خاک سپرده شد.

صبح دیروز ٦ اردیبهشت‌ماه ۹۵ مراسم تشییع و وداع با مرحوم مهرورز در بهشت زهرای همدان برگزار شد.

مراسم این هنرمند فقید با حضور خیل عظیمی از هنرمندان و کوهنوردان مداحان و هیأتی‌هایی که در کلاس درس او موسیقی کلام را می‌آموختند، به خاک سپرده شد که در میان آنها چهره‌های فرهنگی استان و مسئولان اداره کل فرهنگ و ارشاد اسلامی استان هم دیده می‌شدند.

استاد ناصر مهرورز دار فانی را وداع گفت و یادش همیشه جاودان است. صدای حنجره طلایی‌اش که در زمان خاکسپاری‌اش به گوش رسید، باورمان نشد که رفته و نمی‌شود.

مرد نخست موسیقی همدان مدت‌ها برای یکسری از دوستان آواز سر می‌داد؛ آن هم زیباترین آواها در سالن شکوهمند دامن الوند. واکنش آن جمعیت به طنین صدایش در روز خاکسپاری، سکوت بود و کمی بغض ...

او همراه همیشگی کوهنوردان بود که کوه‌های سر سخت دماوند، الوند، توچال و... را گام به گام همنوردان جوانش از پای درمی‌آورد. وقتی دوستانش از خاطرات و یا سال‌های هنری زندگی او سخن می‌گویند زمان از ٦ دهه هم می‌گذرد؛ دهه‌هایی که او را به هنرمند خوش‌صدا و چیره‌دست موسیقیایی در ایران‌زمین تبدیل می‌کند.

سابقه اجراهای مهرورز به سطوح ملی و استانی بسته نیست؛ بلکه صدای هنر موسیقی او در کشورهای خارجی هم طنین‌انداز بوده است. رتبه‌هایی که در سال‌های متعدد به عنوان برترین هنرمند موسیقی کسب کرده، در دهه‌های ۱۳۷۰ و اوایل ۱۳۸۰ از مرزهای کشور هم فراتر رفته است.

shenide@hamedanpayam.com

شنیده‌ها

۱- خانه مطبوعات صاحب صندوق اعتباری کشور می‌شود. گویا رئیس خانه مطبوعات کشور از فراهم‌سازی مقدمات تأسیس صندوق اعتباری خانه مطبوعات کشور خبر داده است. گفتنی است مسئولان خانه‌های مطبوعات استان‌های کشور باید حداکثر تا تاریخ ۲۲ اردیبهشت ماه سالجاری لیست اعضای متقاضی عضویت در صندوق همراه با رونوشت فیش مبالغ واریز شده را به شورای مرکزی خانه مطبوعات کشور ارائه کنند.

۲- تعرفه‌های انتخاباتی درحوزه‌های اخذ رأی استان توزیع شده است. گویا با توجه به تعداد واجدین شرایط شرکت در انتخابات در حوزه‌های مربوطه درصدی از تعرفه‌های مورد نیاز در اختیار حوزه‌ها قرار گرفته است. گفتنی است مرحله دوم انتخابات مجلس شورای اسلامی به دلیل تأثیرگذاری مستقیم تعداد آرا بر انتخابات نمایندگان مجلس شورای اسلامی حایز اهمیت است.

۳- همدان میزبان مسابقات جام جهانی فوتبال می‌شود. گویا میزبانی مسابقات تیم ملی فوتبال عراق در دور نهایی رقابت‌های مقدماتی جام جهانی ۲۰۱۸ روسیه در استان‌های غربی خواهد بود. گفتنی است عراق کشور ایران را برای میزبانی مسابقات خود در این مسابقات اعلام کرده است.

٤- اختیارات استان‌ها را در اجرای طرح ضروری اقتصاد مقاومتی افزایش می‌یابد. گویا دولت قصد دارد با تفویض اختیار اجازه دهد تصمیمات مقتضی در محل، گرفته شود گفتنی است با این کار دیگر نیاز نیست که کارها از مرکز هدایت شود.

۵- با برداشت تجاری سبزی‌های کوهی برخورد می‌شود. گویا این تصمیم برای حفظ این سبزی‌ها اتخاذ شده است. گفتنی است در دستگاه قضا، برای افراد متخلف به میزان ارزش اقتصادی آسیبی که به طبیعت وارد کرده‌اند، جریمه نقدی در نظر گرفته می‌شود.

یادداشت

آمایش سرزمینی بدون شایعه

روز یکشنبه در جلسه آمایش سرزمینی استان که با توجه به ضروریات به‌روزرسانی این سند تشکیل شده بود، استاندار همدان ناخواسته از یک آسیب بزرگ در راه توسعه استان پرده برداشت.

نیکبخت در این جلسه وقتی سخن از حضور نماینده وزیر نیرو شد از حضور ۳ مدیر وزارت نیرو در استان که در جلسه حاضر بودند، به نیکی یاد کرد و مدیر شرکت برق استان را فردی که به استان تعلق خاطر داشته و به همین دلیل مدیریت‌های بزرگ‌تر همچون مدیریت غرب برق باختر را قبول نکرده است، نام برد.

استاندار گفت که این شایعات را دوباره شنیده‌ام و از تیموری درباره صحت و سقم آن سؤال کرده‌ام که وی گفته است این بحث‌ها مربوط به قبل است و تمام شده است.

پس از آن نیکبخت ادامه داد که این شایعات را درباره خود نیز شنیده است اما حاضر است که به محضر آمده و امضا دهد که چنین خبری نیست.

آنچه از این سخنان به ظاهر حاشیه‌ای در این جلسه مهم قابل دریافت است این است که فضای شایعه به خصوص شایعه تغییر برای مدیران در استان همدان به شکل یک آسیب برای توسعه مطرح شده است.

در موضوع مدیریت آنچه اهمیت دارد، زمان کافی برای مدیر در اجرای برنامه‌هاست. در حقیقت یک مدیر حداقل به ٤ سال زمان برای اجرای برنامه‌های خود نیازمند است. در کنار این حفظ مدیران توانمند که هنوز برنامه‌های جدیدی برای اجرا دارند، نیاز توسعه استان است. اما این روند در استان همدان برعکس است. معمولاً مدیرانی که کارنامه بهتری ارائه دهند، زودتر به کانون شایعه تغییر نزدیک شده و این شایعه درباره آنها شکل می‌گیرد. در حالی که برخی مدیران که یا کارنامه روشنی ندارند و یا کارنامه آنها نشان‌دهنده پسرفت استان در حوزه مدیریت آنهاست، در حاشیه امنیت قرار داشته و اگر سال‌ها هم به همین سبک مدیریت کنند، نه‌تنها با شایعه تغییر که حتی با اصل تغییر هم مواجه نخواهند شد.

شایعه تغییر مدیران کارآمد بیش از آنکه واقعی باشد، سیاسی است و نشان از آن دارد که رقبا از این کارآمدی احساس خطر کرده‌اند وگرنه کارنامه مشخص و شاخص‌های پذیرفته شده و تحسین‌های مسئولان ارشد، امکان تغییر را محتمل نشان نمی‌دهد و تنها این شایعات است که اذهان را به جای اینکه متوجه توسعه کند، متوجه تغییر کرده و مدیر را به جای پیگیری توسعه، مشغول پاسخگویی به شایعات می‌کند.

البته تغییر موضوعی پذیرفته شده در مدیریت است و هیچ مدیری قرار نیست سال‌ها مدیر باشد هرچند نمونه‌هایی در همدان بوده که مدیری خیلی سال‌ها در یک پست بوده است اما بهتر است روند تغییر، روندی معمولی و نه غیرمعمول و در فضای شایعه باشد، بلکه در فضای واقعی، در زمان خود رخ دهد.

آنچه اکنون در بازبینی سند آمایش استان مهم و قابل تأمل است، توجه به این آسیب جدی است؛ زیرا استان برای اجرای این سند نیازمند مدیران شجاع، امتحان پس‌داده و ریسک‌پذیر و آشنا به مفاهیم توسعه مورد نیاز استان است.

آمایش در سرزمینی امکان اجرا خواهد داشت که هر روز مدیران آن با شایعه‌ای دلسرد نشوند و همواره انگیزه کار و فعالیت داشته باشند.

استان اگر می‌خواهد در سرعت توسعه، تسریع ایجاد کند. باید شرایطی را دنبال کند که این شایعات کمتر شده و مدیران کاربلد با تمام توان در خدمت توسعه استان باشند.

به هر حال درگیر شدن مدیران با شایعات به همان میزانی که در جلسه رسمی آمایش به آن پرداخته‌اند، به نفع توسعه استان نیست و کانون‌های شایعه‌ساز بهتر است که نفع عمومی را به نفع خود ترجیح داده و مدیران را به جای آنکه درگیر شایعات سخت باور کنند، به سمت توسعه رهنمون شوند.

پیام تاریخ، تمدن و فرهنگ مادستان
The Message Of Madestan's History & Civilization & Culture
روزنامه همدان پیام
۳
سه شنبه ● ۷ اردیبهشت ماه ۱۳۹۵ ● شماره ۲۶۲۰
مادستان
madestan@hamedanpayam.com

فرماندار خبر داد

فعالیت ٤ هزار بافنده فرش در تویسرکان

تویسرکان- خبرنگار همدان‌پیام: ٤ هزار و ٦٠٠ بافنده فرش در تویسرکان فعالیت دارند که هزار و ۱۰۸ نفر از بافندگان بیمه هستند و ۳ هزار نفر از این تعداد، دارای مجوز رسمی‌اند.
فرماندار تویسرکان در نشست کمیته فرش شهرستان گفت: با توجه به اینکه هزار و ۵۰۰ بافنده فرش عضو تعاونی فرش دستباف هستند و در دهه‌های گذشته فرش بخشی از معیشت خانوار روستایی و شهری ما را تأمین می‌کرده که امروز به حداقل رسیده فرش دستباف تویسرکان باید به جایگاه خود برگردد و بخشی از اقتصاد به این سمت سوق داده شود.
حبیب مومیوند با تأکید بر اینکه به‌روزرسانی تولید فرش یکی از راهکارهایی است که سبب رونق‌بخشی به این رشته می‌شود، هدایت جوانان برای فعالیت در عرصه هنر صنعت فرش را لازمه کار دانست.
وی بر اینکه مسئولان دستگاه‌های مربوط قانون، باید مشاغل خانگی را برای بافندگان فرش شفاف‌سازی و اطلاع‌رسانی کنند و همچنین پیگیری ایجاد بازار جدید برای فرش دستباف تویسرکان از سوی دستگاه‌ها تأکید کرد و گفت: باید با همکاری دهیاران و استفاده از فضاهای خالی در روستاهای شهرستان بستر آموزش و تولید فرش ایجاد شود.
مومیوند با تأکید بر اینکه اقتصاد مقاومتی را باید در فرش‌بافی تویسرکان عملیاتی کنیم، تعامل مطلوب دستگاه‌های اجرایی با فعالان عرصه فرش دستباف تویسرکان را مقوله‌ای بسیار مهم دانست.
فرماندار تویسرکان با توجه به اینکه باید شاهد تغییر و تحولی در بخش فرش باشیم که این مهم همت همه‌جانبه را می‌طلبد، با اشاره به طرح اشتغال روستایی بیان کرد: با توجه به واگذاری تسهیلات با سود ۳ درصد باید تلاش کنیم از این فرصت در روستاهای شهرستان استفاده شود.

کوتاه از شهرستان

آغاز عملیات اجرای تکمیل مسیر ورودی به آزادراه از فامنین

با توجه به مسدود شدن مسیر ساوه به آزادراه و اعتراضات گسترده مردم فامنین، در جلسه‌ای مقرر شد با تکمیل مسیر ورودی به آزادراه از فامنین، عملیات اجرایی آن آغاز و در کوتاه‌ترین زمان نسبت به تکمیل پروژه مذکور اقدام شود.
فرماندار فامنین در این‌باره گفت: با شرایط پیش آمده با حضور امام‌جمعه شهرستان، خجسته، نماینده همدان و فامنین در مجلس شورای اسلامی، مدیرکل راه‌وشهرسازی استان از مناطق مذکور بازدید شد. به گزارش روابط عمومی فرمانداری، ظاهر پورمجاهد افزود: در این بازدیدها با تأکیدات مدیران ارشد استان و نماینده مردم در مجلس مقرر شد در اسرع وقت ضمن تکمیل لوپ ۱۲۳ (مسیر ورودی به آزادراه از فامنین)، عملیات اجرایی آن آغاز و در کوتاه‌ترین زمان نسبت به تکمیل پروژه مذکور اقدام شود.
به گفته وی، همچنین در این بازدید تأکید شد تا زمان تکمیل لوپ ۱۲۳ با انجام کار کارشناسی از مسیر موجود برای ورود به آزادراه تدابیر لازم اتخاذ شود.

بخشدار تأکید کرد

ظرفیت‌های شیرین‌سو و نقش آن در رشد اقتصادی

شیرین‌سو در بخش کشاورزی، دامداری، گردشگری دارای ظرفیت‌های مهمی است که می‌تواند در رشد اقتصادی و اشتغالزایی مثمرثمر باشد.
بخشدار شیرین‌سو در کارگروه اقتصاد مقاومتی و اشتغال این بخش گفت: این بخش دارای ظرفیت‌هایی چون غارعلیصدر، موزه انستیتو پاستور اکنلو، موزه فسیل‌های گاو دریایی شیرین‌سو، و تالاب شیرین‌سو است که از طرفی در ورودی شمال غرب استان واقع شده است.سید ایوب موسوی‌منور با تأکید بر تحقق شعار سال ۹۵ «اقتصاد مقاومتی، اقدام و عمل» افزود: این مهم باید در رأس امور همه مسئولان قرار بگیرد.
وی خطاب به دهیاران بخش گفت: نقش آنها در آماده‌سازی و زمینه‌سازی اقلیمی و فرهنگی منطقه موثر است.
موسوی‌منور همچنین از بهره‌برداری گلخانه اکنلو و مرغداری قادرآباد در آینده نزدیک خبر داد.
امام جمعه شیرین‌سو هم به حل مشکلات اقتصادی مناطق محروم تأکید کرد و گفت: شناسایی استعداد جوانان در بحث اقتصاد باید به صورت همگانی اقدام شود.
حجت‌الاسلام علی‌اکبر منصوری با توجه به شعار سال مقام معظم رهبری در زمینه اقتصاد و اشتغال بیان‌کرد: این محورهای اساسی اقدام و عمل می‌خواهد نه شعار.
وی بر ۳ محور مشکلات کشاورزی، دامداری و قالیبافی منطقه تأکید کرد و گفت: متولیان امر باید رعایت الگوی کشت مناسب توسط کشاورزان، جلوگیری از تلفات دام که در ۲ ماه گذشته افزایش یافته و بیماری شیوع پیدا کرده و حمایت از قالیبافان و احداث کارگاه‌های قالیبافی در اماکن خالی را در نظر بگیرند. البته مردم هم باید همکاری کنند و فرهنگ صرفه‌جویی در مصرف باید آموزش داده شود.

۸ پروژه با یک میلیارد و ۷٦٠ میلیون اعتبار؛ ارمغان هفته سلامت نهاوند

نهاوند- خبرنگار همدان‌پیام: در پنجمین روز هفته سلامت ۸ پروژه بهداشتی- درمانی با یک میلیارد و ۷٦٠ میلیون تومان اعتبار با حضور مسئولان شهرستان و منتخب مردم نهاوند در مجلس دهم شورای اسلامی افتتاح و به بهره‌برداری رسید.
این پروژه‌ها شامل ارتقای هتلینگ بیمارستان شهید حیدری، واحد امحا زباله و تجهیز آزمایشگاه بیمارستان شهید حیدری در مجموع با ٤٥٠ میلیون تومان اعتبار که این میزان اعتبار را از محل طرح ارتقای هتلینگ و درآمدهای این بیمارستان تأمین شده است.
همچنین نصب و راه‌اندازی تلویزیون شهری شبکه بهداشت با ٦٠ میلیون تومان اعتبار و رخت‌شورخانه بیمارستان آیت‌ا... علیمرادیان با ۲۰۰ میلیون تومان اعتبار از دیگر پروژه‌هایی است که به بهره‌برداری رسید.
مرکز درمانی- بهداشتی روستای باباقاسم در مساحتی در ۵۰۰ مترمربع در ۲ طبقه با ٤٠٠ میلیون تومان اعتبار، مرکز درمانی- بهداشتی گیان در ۲ طبقه با ۵۰۰ میلیون تومان اعتبار، نوسازی مرکز بهداشتی- درمانی شماره ۲ شهری با ٤٠٠ میلیون تومان و نوسازی پایگاه بهداشتی- درمانی مهدیه با ۲۵۰ میلیون تومان اعتبار از دیگر پروژه‌هایی بود که در این روز کلنگ‌زنی شدند.
امام‌جمعه نهاوند در این مراسم، با تأیید اینکه طرح تحول نظام سلامت یکی از برنامه‌ها و طرح‌های شاخص و موفق دولت بود که در نهاوند نیز تاکنون خیلی خوب اجرا شده است.
حجت‌الاسلام عباسعلی مغیثی‌نیا بیان کرد: با توجه به هزینه‌های هنگفت این طرح امیدواریم مسئولان به موازات این هزینه‌ها، خدمات ارائه دهند تا شاهد تحول بهداشت و درمان در این شهرستان باشیم.

شمار معتکفان تویسرکان افزایش یافت

تعداد معتکفان شهرستان تویسرکان در ایام اعتکاف ماه رجب امسال نسبت به سال گذشته ۳۰ درصد افزایش یافت.
مدیر اداره تبلیغات اسلامی تویسرکان در گفت‌وگو با ایرنا گفت: ٦٥٠ نفر در ۵ باب مسجد شهری و ۳ مسجد روستایی در آیین اعتکاف امسال در شهرستان تویسرکان شرکت کردند. حجت‌الاسلام علی کاروند افزود: در نظر داریم برگزاری آیین معنوی و اثربخش اعتکاف را در سال‌های آینده در مناطق مختلف شهرستان گسترش دهیم.

فضای انتخابات در حوزه ملایر گرم نیست

سکوت تبلیغاتی به نفع رقیب

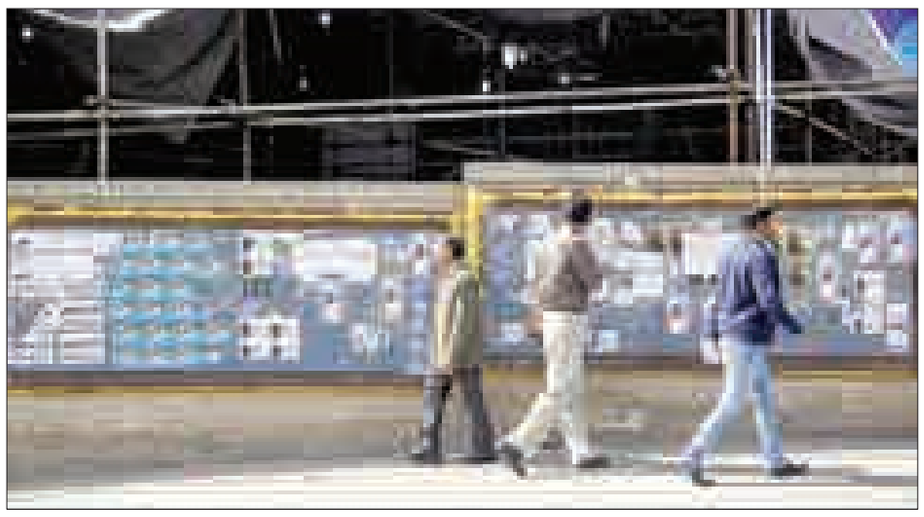

ملایر- سمانه رضایی- خبرنگار همدان‌پیام: تنها ۲ روز به پایان تبلیغات مرحله دوم دهمین دوره انتخابات مجلس شورای اسلامی باقی مانده و ۲ کاندیدا راه یافته به دور دوم انتخابات ملایر تلاش می‌کنند با تبلیغات گسترده و استفاده از حضور چهره‌های پرنفوذ سیاسی و اجتماعی شهرستانی و ملی در شهرستان و حضور در روستاها و صد البته حمایت حامیان آنها در فضای مجازی با تشکیل گروه‌ها و کانال‌های حامی، به صندلی سبز بهارستان برسند.
هرچند به نظر می‌رسید پس از آغاز رسمی زمان تبلیغات، سطح شهر هم همانند فضای مجازی جنب‌وجوش انتخاباتی به خود گیرد، اما به جز در ساعاتی از بعدازظهر با حضور کاندیداها در ستادهای خود و تجمع حامیان آنها با سر دادن شعارهای حمایتی و البته مشاهده برخی بداخلاقی‌ها، شهر در بقیه ساعات روز در آرامش بهاری بسر می‌برد.گذشته از اینکه برگزاری انتخابات گذشته ثابت کرده است مردم در مرحله دوم انگیزه کمتری برای تبلیغات و شرکت در انتخابات دارند، اما در این میان کمرنگ شدن برنامه‌ها و اخبار انتخاباتی در رسانه ملی، نشریات و خبرگزاری‌ها مشهود است و قابل تأمل؛ چراکه انتخابات مجلس انتخاباتی ملی است و تا پایان برگزاری انتخابات نباید از نگاه تیزبین رسانه‌ها دور شود؛ چراکه همچنان برای حضور حداکثری مردم در پای صندوق‌های رأی نیاز به همت و مشارکت همه است.
حضور ۲ کاندیدا از ۲ جناح در شهرستان یکی با سابقه مدیریت چند ساله و تجربه اجرایی و دیگری با انگیزه جوانی و بهره‌گیری از ارتباطات اجتماعی با مردم، تب انتخابات را بالا برده و در این میان حامیان و طرفداران ۲ جناح هستند که از هیچ تلاشی برای برتری کاندیدای خود دریغ نمی‌کنند و باید منتظر ماند و دید مردم شهرستان ۱۰ اردیبهشت‌ماه چه کسی را بر دومین صندلی خود در خانه ملت خواهند نشاند.
در بین مردم رفته‌ایم و گفت‌وگویی را در خصوص حال‌وهوای این روزهای شهر انجام داده‌ایم:
محمد دانشجوی کارشناسی ارشد است، می‌گوید: به طور طبیعی در دور دوم فضا آرام‌تر است و هیجان دور نخست وجود ندارد و این مسأله باید توسط رسانه‌ها پررنگ شود تا شاهد حضور حداکثری مردم باشیم، متأسفانه در شهرها صداوسیما حضور پررنگی را نداشته و به نظر می‌رسد چون انتخابات در مراکز استان‌ها به‌ویژه در پایتخت تمام شده به شهرهای دیگر توجهی نشده است.
زهرا دیگر شهروند ملایری است که در حال تبلیغ برای کاندیدای مورد حمایت خود است او بیان می‌کند: تبلیغات در فضای مجازی بسیار پرتنش دنبال می‌شود اما بداخلاقی‌ها و برخی رفتارها را از حامیان می‌بینیم که نگران‌کننده است نباید به هر قیمتی و هر روشی برای تبلیغ و تخریب رقیب استفاده کرد البته این بداخلاقی‌ها در سطح شهر نیز دیده می‌شود که امیدواریم نظارت بیشتری صورت گیرد.
امیر کارمند است.
وی می‌گوید: چیزی که دیده می‌شود هر ۲ کاندیدا به شدت در حال تبلیغ در فضای مجازی هستند چند روز گذشته شاهد حضور برخی چهره‌های شاخص شهرستانی و ملی در شهرستان بودیم که بسیار قابل توجه بود این شور و هیجان زیباست اما اگر با تخریب نباشد ضمن اینکه قرار بود مناظره‌ای بین ۲ کاندیدا صورت گیرد که گویا یک طرفه بوده و از سوی کاندیدای دیگر تکذیب شده بود در هر صورت امیدواریم مردم با دید باز و علاقه به پیشرفت شهر کاندیدای خور را انتخاب کنند نه انتقام‌گیری‌ها و منافع شخصی؛ چراکه موضوع سرنوشت شهرستان و همشهریان است.

اختصاص ۱۹۲ شعبه اخذ رأی در ملایر

فرماندار ملایر در گفت‌وگو با همدان‌پیام با اشاره به اینکه قانون انتخابات برای مرحله دوم همان قانون مرحله نخست است، گفت: با ۳ هزار و ۲۰۰ نفر عوامل اجرایی و ۱۹۲ شعبه اخذ رأی همان ساختار مرحله نخست را خواهیم داشت و کمیته‌ها از ۲ هفته پیش برنامه‌های خود را آغاز کرده و به‌روزرسانی شده و در حال فعالیت هستند.
عبدالعظیم رضایی از برگزاری جلسات مشترک با هیأت نظارت شورای تأمین و کاندیداها برای برگزاری انتخابات سالم و صحیح خبر داد و افزود: این مرحله حد نصاب ۲۵ درصد ملاک نیست و اکثریت نسبی تعیین‌کننده منتخب است.
وی با اشاره به اینکه ۹٤۲ نفر رأی اولی به واجدین شرایط اضافه شده است، گفت: کسی می‌تواند در انتخابات شرکت کند که در دور نخست در شهرستان ملایر رأی داده باشد یا اصلاً رأی نداده است.
رضایی بیان کرد: تا پنجشنبه ۸ صبح زمان تبلیغات ادامه دارد و تاکنون تخلفاتی جزیی گزارش شده که تذکرات لازم داده شده است.

گزارش

پلاستیک‌های سرگردان بلای جان طبیعت رزن

رزن- بهمن هوشمندی- خبرنگار همدان‌پیام: کیسه‌های پلاستیکی چندین سال است که در بسیاری از نواحی کشور از جمله شهرستان رزن در کشت‌های هندوانه و سیب‌زمینی به منظور نگهداری رطوبت استفاده می‌شود.
اما با پایان یافتن فصل برداشت و بر جای ماندن در طبیعت، علاوه بر نازیبایی برای محیط زیست، موجب ایجاد مسمومیت‌های آبی و خاکی فراوان می‌شود.
رزن شهرستانی با وسعت ۲ هزار و ۷۲۹ کیلومترمربع در شمال استان همدان قرار گرفته و با توجه به وجود دشت‌های حاصلخیز پیشه اکثر مردم این منطقه کشاورزی است و از این راه امرار معاش می‌کنند.
در چندین سال اخیر ورود کشاورزان غیربومی نه تنها برای شهرستان سودی به دنبال نداشته؛ بلکه در درازمدت موجب آسیب‌های جبران‌ناپذیر شده است که از این میان می‌توان برداشت‌های بی‌رویه آب‌های زیرزمینی و همچنین پراکنده شدن پسماندهای کشاورزی نظیر پلاستیک‌های حاصل از کشت زیرپلاستیکی را نام برد.
رزن با توجه به قرار گرفتن در محور ترانزیت اصلی کشور دارای اهمیت ویژه‌ای است؛ بنابراین وجود پلاستیک‌های سرگردان در طبیعت نه‌تنها چهره نامناسب به محیط زیست بخشیده، بلکه در درازمدت موجب آلودگی‌های زیست محیطی می‌شود.
در این میان مناطق گردشگری و توریستی شهرستان هم از این آسیب جان سالم به در نبرده و وجود پلاستیک‌های رها شده نظر هر بیننده‌ای را به خود جلب می‌کند. کوه‌های شرقی رزن که به کوه‌های سنگران کوه مشهور هستند؛ از جمله مناطق گردشگری رزن به شمار می‌روند که پوششی از پلاستیک دامنه کوه را فرا گرفته که گویی محل دپوی زباله است.
از دیگر مناطق که حادتر به نظر می‌رسد محل دپو زباله‌های روستای عین‌آباد است که در منطقه شکار ممنوع کرفس قرار گرفته که گویا با پلاستیک پوشش یافته است.

تأثیرات سوء پلاستیک‌ها بر گردشگری شهرستان

از دیگر مشکلات زیست‌محیطی که رزن با آن مواجه شده است مکان‌های نامناسب دپو است که به علت غیراصولی بودن ساختار محل‌های دپو، زباله‌ها به‌ویژه پلاستیک‌ها به علت سبکی در اطراف پخش شده و چهره‌ای زننده به طبیعت بخشیده است که محل دپوی روستاهای درجزین، شهرک و نظام‌آباد از جمله مکان‌های دپوی غیراصولی است.
نکته حایز اهمیت محل دپوی زباله‌های روستای درجزین قرار گرفتن در نزدیکی امامزاده اظهر است که بزرگترین برج تاریخی- مذهبی شهرستان به شمار می‌رود و سالانه پذیرای عده کثیری از مسافران است که به علت دپو نامناسب، پلاستیک‌ها توسط باد در اطراف امامزاده پراکنده شده‌اند و چهره‌ای نامطلوب بر جای گذاشته است که هیچ مسافری یارای قدم گذاشتن در این برج تاریخی را ندارد.
احمد ستاری از فعالان محیط زیست است که می‌گوید: پلاستیک‌های شفاف در صنعت در چند سال اخیر توسط کشاورزی شهرستان رزن به دلیل جلوگیری از تبخیر و صرفه‌جویی در مصرف آب، مبارزه با علف‌های هرز و ورود زودهنگام محصول به بازار مورد استفاده کشاورزان خاص قرار می‌گیرد.
به گفته وی، پلاستیک‌ها محصولی از مواد نفتی هستند که در صورت رها شدن در طبیعت حدود ۵۰۰ سال زمان برای تجزیه آن نیازمند است و با این روند رو به رشد استفاده و رهاسازی آن در طبیعت، دیری نمی‌پاید که تمام کوه‌ها، جنگل و آب‌ها پر از این زباله سرگردان می‌شود.
ستاری می‌افزاید: این مواد در طبیعت و انتشار آن توسط باد و آب ضمن آسیب جدی و مرگ‌آور به ماهیان و جانداران آبی، پرندگان و سایر جانداران در چرخه حیات وحش، موجب تلفات و امراض در میان حیوانات اهلی مثل گاو و گوسفند می‌شود.
وی بیان می‌کند: پلاستیک به علت تجزیه آرام و کند در محل‌های دفن می‌تواند سبب تشکیل شیرابه (شامل ترکیباتی نظیر فلزات سنگین و سایر ترکیبات خطرناک) و نفوذ آن به آب‌های زیرزمینی شود و با افزایش لایه‌های پلاستیکی در ترکیبات خاک، خاصیت حاصلخیزی از بین می‌رود.
منشأ دوم و حادتر انتشار پلاستیک، توسط کشاورزان خاص و نه عموم در مساحت‌های بزرگ است که پس از استفاده و برداشت محصول، در زمین کشاورزی رها می‌شود؛ به طور مثال در ورودی روستای تاریخی درگزین انبوه کیسه‌ها صحنه دردآوری ترسیم کرده و نشان از بی‌مسئولیتی کشاورز است.
از مسئولان شهرستانی و استانی انتظار می‌رود با تدوین و اجرای قوانین سختگیرانه از تخریب هرچه بیشتر محیط زیست به‌ویژه تهدید جدی پلاستیک‌ها، جلوگیری کنند.

مکان دپو زباله نیازمند تمهیدات

دهیار درجزین هم می‌گوید: چندین بار به اهالی روستا در مورد تأثیرات سوء جمع‌آوری نکردن پلاستیک‌ها هشدار داده شده است.
رضا حمزه‌والا، با اشاره به محل دپو زباله‌های روستا می‌افزاید: طرح تعویض محل دپو به بخشداری ارائه شده است اما به دلیل مشکل مکان‌یابی و همچنین جذب اعتبارات به مرحله اجرا در نیامده است.
وی بیان می‌کند: اکثر روستاهای بخش و همچنین شهرستان با مشکل محل دپو زباله مواجه‌اند و اگر در شهرستان محل دپو واحدی وجود داشته باشد با معضلات اکنون مواجه نخواهیم بود.

همت همگانی برای رهایی از پلاستیک‌ها

رئیس محیط زیست شهرستان نیز معضل کنونی شهرستان را نبود مدیریت صحیح عنوان می‌کند و می‌گوید: برای عبور از مشکل پلاستیک‌های رها شده در طبیعت باید دستگاه‌های مربوط همکاری کنند که تا به امروز این مهم میسر نشده است.
جواد نوری‌اظهر، نقش جهادکشاورزی را در جمع‌آوری پلاستیک‌ها مؤثر می‌داند و ادامه می‌دهد: با همکاری این سازمان می‌توانیم تأثیر بسزایی در روند جمع‌آوری پلاستیک‌ها داشته باشیم.
وی در بخشی دیگر از سخنان خود نقش محیط زیست را طبق قوانین نقش نظارتی و ارشادی برمی‌شمرد و می‌گوید: محیط زیست نقش نظارت بر اجرای صحیح مقابله با پسماند و همچنین جمع‌آوری پلاستیک‌های رها شده در طبیعت را دارد.
نوری‌اظهر بیان می‌کند: برای رهایی از معضل پلاستیک‌ها باید تمامی دستگاه‌های ذی‌ربط همکاری‌های لازم را داشته باشند.

الووو پیام

ایمیل ——— mardomi@hamedanpayam.com
پیامک ——— ۱۰۰۰۶۰۶۶
تلفن و پیام‌گیر ——— ۳۸۲۷۹۰۴۰ - ۰۸۱

بنده از برق گل‌تپه گلایه دارم. این روزها برق منازل ما بدون اطلاع قبلی قطع می‌شود. در صورتی که پیش از اینها در جریان هستیم که باید حداقل ۳ بار اخطاریه کتبی ارسال شود!
در برخی مواقع هم با مبلغ بسیار پایین این کار انجام می‌شود در صورتی که اطلاع داریم ادارات بیش از اینها بدهکاراند و کار خود را ادامه می‌دهند.
سلیمی

منزل ما پیشاهنگی، بلوار خرم‌رودی است که متأسفانه مدتی است با مشکل مواجه شده‌ایم. تقریباً کمی بالاتر از کوچه ما، نرسیده به مدارس واقع در این بلوار، بریدگی قرار داده شده بود که با وجود آن عبورومرور کوچه‌های پایین‌دستی مشکل نداشت.
با توجه به اینکه این خیابان تقریباً طویل سربالایی است؛ با برداشتن بریدگی از نظر بنده که ساکن آنجا هستم؛ چندین مشکل به وجود آمده است که می‌خواهم از مسئولان امر بپرسند که آیا مطالعاتی هم صورت پذیرفته است؟! و اصلاً انگیزه این کار چیست؟!
اول اینکه طی کردن طول این خیابان نسبتاً بلند آن‌هم در شرایط سخت (سربالایی)، مصرف بنزین را هم به دنبال دارد. دوم اینکه این خیابان سربالایی در زمستان‌ها برف‌گیر است و به شدت ما را دچار مشکل خواهد کرد. سوم اینکه به خاطر مدارسی که در سمت چپ بلوار قرار دارند، دو طرف خیابان در پیک ظهرها که قاعدتاً زمان پرترددی است (زمان بازگشت کارمندان و تردد آنها) پارک دوبل را انجام می‌دهند و بیشتر خیابان را مسدود می‌کند. از ماشین‌های تک‌سرنشین، سرویس مدارس و خود کودکان گرفته تا ماشین‌های عبوری همه اوضاع نابسامانی را ایجاد کرده‌اند.
و در آخر هم مردم کل طول خیابان را طی می‌کنند؛ اما طبق قوانین، باید دور میدان را بزنند، همان بلوار را دور می‌زنند که حتی نظارت با دوربین و... هم لحاظ نشده است.
یکی از ساکنان بلوار خرم‌رودی

خبر

۳۰ هزار دیابتی در ملایر

ملایر- خبرنگار همدان‌پیام: با توجه به شیوع روزافزون بیماری دیابت در کشور به عنوان یک بیماری غیرواگیر، دولت تدبیروامید و وزارت بهداشت و درمان مبارزه با بیماری‌های غیرواگیر از جمله دیابت را یکی از آیتم‌های طرح تحول نظام سلامت قرار داد.
رئیس مرکز بهداشت شهرستان ملایر درنشست خبری هفته سلامت گفت: از جمعیت ۳۰۰ هزار نفری ملایر، حدود ۳۰ هزار نفر مبتلا به دیابت هستند.
به گفته نیکو امجد، حدود ۸ درصد از جمعیت شهرستان مبتلا به دیابت هستند که از این میزان ۳ درصد در مناطق روستایی و ۵ درصد در مناطق شهری است و با توجه به آمار کشوری و استان شرایط خوبی را دارد. وی افزود: تاکنون اقدامات خوبی توسط مراکز بهداشتی و درمانی با توجه به وظیفه‌ای که داشته‌اند در زمینه مبارزه با بیماری‌های غیرواگیر از جمله دیابت در شهرستان انجام شده است.
امجدی با بیان اینکه بیماری دیابت دارای ۲ نوع تیپ یک و ۲ است، گفت: بر خلاف تیپ یک، نوع ۲ قابلیت پیشگیری دارد و ۹۰ درصد بیماران دیابتی مبتلا به تیپ ۲ هستند؛ در حالی که خیلی از مردم نیز از بیماری خود آگاهی ندارند.
وی با اشاره به اینکه هر ۳ سال یک‌بار در ۳ سطح طرح غربالگری در کشور اجرا می‌شود، افزود: رسالت اصلی مرکز بهداشت پیشگیری است که این امر نیازمند آموزش‌های لازم در سطح وسیع است.
امجدی، برنامه‌های هفته سلامت را شامل نواختن زنگ سلامت با حضور مسئولان شهرستان آموزش‌های لازم به دانش‌آموزان، انجام تست قندخون، ارائه آموزش‌های درسی در سطح دانشگاه‌های ملایر، پیاده‌روی، کوهنوردی، سخنرانی پیش از خطبه در خصوص هفته سلامت، برگزاری کارناوال مرکز بهداشت با شعار هفته سلامت در شهر ملایر عنوان کرد.

فرماندار بهار:

رونق روابط بین‌المللی و برگزاری انتخابات ۲ دستاورد ماندگار بود

برگزاری باشکوه و سالم انتخابات هفتم اسفندماه سال ۹٤ و پس از برجام و به دنبال آن، آغاز روابط دیپلماتیک و بین‌المللی ایران را می‌توان شاخص‌ترین دستاورد دولت در سال گذشته دانست.
فرماندار بهار در گفت‌وگو با ایرنا گفت: پرواضح است که با نتیجه برجام همه مشکلات کشور حل نخواهد شد بلکه نیازمند هوشیاری پسابرجام هستیم، زیرا تردیدی نیست که دشمنان زیاده‌خواه ما سعی می‌کنند به بهانه‌های مختلف پیروزی‌های برجام برای ایران را با شکست مواجه کنند. محسن مرادی‌پناه همچنین با تأکید بر حضور حداکثری بالای ۷۰ درصدی مردم شهرستان در پای صندوق‌های اخذ رأی بیان کرد: منصفانه و شایسته نیست زحمات صادقانه و دلسوزانه مجریان و دست‌اندرکاران انتخابات در عرصه انتخابات نادیده گرفته و خدشه‌دار شود.

پیام تاریخ، تمدن و فرهنگ مادستان
The Message Of Madestan's History & Civilization & Culture
روزنامه همدان پیام
۴
سه شنبه ● ۷ اردیبهشت ماه ۱۳۹۵ ● شماره ۲۶۲۰
ایران و جهان
siasat@hamedanpayam.com

دولت

انتقال تجربیات مبارزه با تروریسم

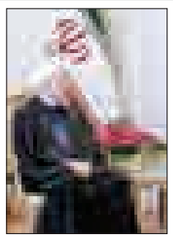

رئیس‌جمهوری در دیدار وزیر خارجه مقدونیه گفت: ایران تجربیات ارزنده‌ای در مبارزه با تروریسم دارد و می‌تواند این تجربیات را در اختیار سایر کشورها از جمله این کشور قرار دهد.
به گزارش پایگاه اطلاع‌رسانی ریاست‌جمهوری، حجت‌الاسلام والمسلمین حسن روحانی در دیدار نیکولا پوپوسکی به تبیین ریشه‌های تروریسم و خطر جهانی این معضل پرداخت.
وی واکسینه کردن جوانان در برابر اندیشه‌های افراطی‌گری به ویژه در فضای مجازی را ضروری دانست و گفت: برخی تلاش دارند با انتساب تفکرات انحرافی به اسلام که البته هیچ ارتباطی نیز با اسلام و مسلمانان ندارد، جوانان را به سمت تروریسم و حرکت‌های افراطی بکشانند.

بین الملل

مذاکره با روسیه برای فروش آب سنگین

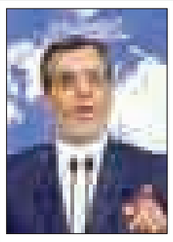

سخنگوی دستگاه دیپلماسی ایران در پاسخ به سؤالی در مورد فروش آب سنگین به آمریکا با بیان اینکه مسئولیت مذاکره فنی در این زمینه با سازمان انرژی اتمی است، گفت: کارخانه تولید آب سنگین اراک جدا از راکتور آب سنگین اراک است که برای تأمین آب سنگین راکتور تأسیس شده است. حسین جابری بیان کرد: این کارخانه تاکنون ۲۰۰ تن آب سنگین تولید کرده است در حالی که نیاز آب سنگین راکتور ۶۰ تن است. سخنگوی وزارت امور خارجه گفت: تصمیمی که در مراجع اتخاذ شده این است که حداقل ۷۰ تن از آب سنگین را در بازارهای بین‌المللی به فروش برساند و این مسأله در برجام هم به رسمیت شناخته شده است.

قضا

اذن دادستانی به پلیس برای برخورد با ۳ جرم مشهود

دادستان عمومی و انقلاب تهران با بیان اینکه دادستانی تهران در مجوزی به پلیس اذن داده است که در ۳ مورد شامل رانندگی در حال مستی، کشف حجاب توسط بانوان در خودرو و رانندگی غیرمتعارف مانند ویراژ دادن، خودرو را متوقف و اقدامات لازم را جهت انعکاس مراتب به مقام قضایی به عمل آورند گفت: در این موارد پلیس مکلف است طبق دستور صادره اقدام کند. جعفری دولت‌آبادی افزود: شرب خمر از گناهان کبیره است و اخباری که از نواحی دادسرای ارشاد و راهور داریم، نشان می‌دهد که در این بخش باید کار بیشتری انجام شود که از ۲ جنبه آموزش مردمی و برخورد با جرم برخوردار باشد.

خبر

ترکان: مقام‌های دولت قبل به دلیل سرمایه‌گذاری در آمریکا باید محاکمه شوند

مشاور ارشد رئیس‌جمهوری از مجلس شورای اسلامی و قوه قضاییه خواست مسئولان دولت قبل را به دلیل خرید اوراق قرضه از امریکا و سرمایه‌گذاری در یک«کشور متخاصم» محاکمه کنند.
اکبر ترکان در واکنش به برداشت بیش از ۲ میلیارد دلار از دارایی‌های جمهوری اسلامی ایران توسط دستگاه قضایی امریکا به ایرنا گفت: «واقعیت این است که در زمان دولت گذشته، در آمریکا که یک دولت متخاصم است، سرمایه‌گذاری کردیم در حالی که این کار تخلف بود و باید قوه قضاییه به این قضیه ورود کند.»
وی افزود: علاوه بر این، اقدام به سرمایه‌گذاری توسط مسئولان وقت بانک مرکزی ایران که به خرید اوراق قرضه دولتی آمریکا به عنوان یک کشور متخاصم انجامید با سیاست جمهوری اسلامی ایران در تضاد بوده است و مجلس باید به این قضیه رسیدگی می‌کرد.
مشاور ارشد رئیس‌جمهوری با انتقاد از عملکرد مجلس در این زمینه گفت: «باید سؤال شود چرا از آن زمان تا امروز ما نظارتی از سوی مجلس نداشته‌ایم. این افرادی که امروز کمیسیون برجام تشکیل داده‌اند، آن روز کجا بودند؟!»
وی با بیان اینکه در طول دوره احمدی‌نژاد، بی‌تدبیری‌های زیادی رخ داد که مسأله توقیف ۲ میلیارد دلار دارایی ایران در امریکا تنها یک مورد آن است، بیان کرد: این اقدام دولت قبل تخلف مشخص از قانون محسوب می‌شود و باید قوه قضاییه به این مسأله ورود کند.

انتخابات ریاست‌جمهوری ۲۰۱۶ آمریکا

اتحاد «کروز» و «کیسیک» برای زمین زدن «ترامپ»

حذف «ترامپ» به عنوان نامزد اصلی حزب جمهوری‌خواه به رؤیای اصلی رقبای وی تبدیل شده تا آنجا که برای به زانو درآوردن وی با یکدیگر متحد شده‌اند.
به گزارش مهر به نقل از سی ان ان، رقابت‌های درون‌حزبی جمهوری‌خواهان آمریکا که در حال حاضر بین ۳ نامزد انتخاباتی در جریان است، از روز دوشنبه شکل تازه‌ای به خود گرفت.
در اقدامی ناگهانی که البته چندان هم دور از انتظار نبود، «تد کروز» و «جان کیسیک» تصمیم گرفتند تا برای عقب راندن «دونالد ترامپ» نامزد پیش‌تاز حزب جمهوری‌خواه با یکدیگر متحد شوند.
این ۲ در بیانیه‌هایی که به فاصله چند دقیقه از یکدیگر منتشر شد اعلام کردند که برخی از ایالت‌هایی را که هنوز شاهد برگزاری انتخابات درون حزبی نبوده‌اند، بین یکدیگر تقسیم می‌کنند.
به این ترتیب، توافق شد که کروز بر روی انتخابات درون حزبی ایالت «ایندیانا» متمرکز شود و در عوض کیسیک هم بر روی ایالت‌های «اورگن» و «نیومکزیکو» تمرکز کند.
راهبرد این ۲ نامزد متحد آن است که مانع از دستیابی ترامپ به ۱۲۳۷ هیأت انتخاباتی مورد نیاز برای تبدیل به نامزد نهایی حزب شوند. به این ترتیب در هر یک از ایالت‌های مورد توافق، حامیان کروز و کیسیک رأی خود را تنها به همان یک نامزدی خواهند داد که در مقابل ترامپ صف‌آرایی کرده است.
انتخابات ایالت‌های ایندیانا، اورگن و نیومکزیکو به ترتیب در تاریخ‌های سوم و هفدهم ماه میلادی می و هفتم ماه میلادی ژوئن انجام خواهد شد.
انتظار می‌رود که توافق اخیر کروز- کیسیک تعداد هیات‌های انتخاباتی را که در آینده نصیب ترامپ می‌شود، کاهش داده و به این ترتیب مسیر وی را برای تبدیل شدن به نامزد نهایی حزب جمهوری‌خواه ناهموار کند.
برخی از استراتژیست‌های حزب جمهوری‌خواه از خیلی وقت پیش انتظار چنین اتحادی را برای به زانو درآورد ترامپ می‌کشیدند و حال سؤال این است که آیا برای حصول چنین توافقی کمی دیر نشده است؟
اگرچه ترامپ نامزد پیش‌تاز جمهوری‌خواهان در این دوره از رقابت‌های ریاست‌جمهوری آمریکاست، وی به دلیل تناقض‌گویی‌ها و سنت شکنی‌ها، رأی مساعد بزرگان حزب را از دست داده است. اگر آرای هیچ یک از نامزدهای جمهوری‌خواه به حد نصاب نرسد، آن وقت تصمیم‌گیری برای انتخاب نامزد نهایی به عهده کنوانسیون ملی حزب می‌افتد و کار ترامپ حسابی مشکل می‌شود.

مفقودی

بیمه‌نامه کوثر خودرو سمند LX به شمار بیمه‌نامه ۱۳۹۴/۱۰۱۰/۶۶۰۱۵۹ به شماره پلاک ۳۴۷ص۴۵ایران۱۸ به شماره موتور ۱۲۴۸۵۱۷۴۱۲۲ به شماره شاسی ۱۷۶۴۰۵۹۶ به نام جواد محمدی‌نوئین به شماره شناسنامه ۱۶۰ مفقود گردیده و از درجه اعتبار ساقط می‌باشد.

آگهی حصر وراثت

خانم شهناز اناری‌عباد دارای شناسنامه شماره ۱۲۶۳ به شرح دادخواست به کلاسه ۴۱/۹۵ش۱۱۲ح از این حوزه درخواست گواهی حصر وراثت نموده و چنین توضیح داده که شادروان حسن بکائی به شناسنامه شماره ۵۰۲ در تاریخ ۱۳۹۴/۱۱/۱۵ در اقامتگاه دائمی خود بدرود زندگی گفته ورثه آن مرحوم منحصر است به: ۱- شهناز اناری‌عباد فرزند فتح‌ا... به شماره شناسنامه ۱۲۶۳ متولد ۱۳۵۸ همسر متوفی ۲-هنگامه بکائی فرزند حسن به شماره شناسنامه ۳۸۶۱۳۳۵۳۰۱ متولد۱۳۸۱ فرزند متوفی ۳-حدیثه بکائی فرزند حسن به شماره شناسنامه ۳۸۶۰۹۴۵۹۵۵ متولد۱۳۷۶ فرزند متوفی ۴-الینا بکائی فرزند حسن به شماره شناسنامه ۱۷۴۶۸۵۹۱۹۹ متولد۱۳۹۱ فرزند متوفی اینک با انجام تشریفات مقدماتی درخواست مزبور را در یک نوبت آگهی می‌نماید تا هر کسی اعتراضی دارد و یا وصیتنامه از متوفی نزد او باشد از تاریخ نشر نخستین آگهی ظرف یک ماه تقدیم دارد والا گواهی صادر خواهد شد. (م‌الف ۱۷۲)
قاضی حوزه ۱۱۳ شورای حل اختلاف لالجین

ظریف:

آمریکا دست درازی کند خسارت می‌گیریم

وزیر امور خارجه گفت: به طور رسمی در مورد ۲ میلیارد دلار دارایی‌های ایران اعلام کردیم که دولت آمریکا را مسئول حفظ اموال خود می‌دانیم و اگر به این دارایی‌ها دست‌اندازی شود، ادعای خسارت می‌کنیم.
به گزارش ایرنا، محمدجواد ظریف در نشست خبری مشترک با وزیر خارجه مقدونیه در پاسخ به سؤالی درمورد مصادره ۲ میلیارد دلار از دارایی‌های ایران در آمریکا افزود: اگر به اموال ایران دست‌اندازی شود، به طور حتم در زمان لازم در برابر دولت آمریکا ادعای خسارت خواهیم کرد.
وی بیان کرد: ما اعلام کردیم از ابتدا رأی محاکم آمریکایی را به رسمیت نمی‌شناخته‌ایم و تصمیم دست‌اندازی به اموال ایران را غیرقانونی می‌دانیم چرا که خلاف مقررات حقوق بین‌الملل است.
رئیس دستگاه دیپلماسی ایران گفت: این موضوع را به کری وزیر خارجه آمریکا تأکید کردم، وی پیش از این هم موضع ما را می‌دانست، از زمانی که محاکم آمریکایی این گونه اقدامات غیرقانونی انجام دادند رسماً هم موضع خودمان را اعلام کردیم.
ظریف همچنین افزود: تمام تلاش ما این است که مانع دسترسی آمریکا به اموال ایران شویم و روش آن این است که اجازه ندهیم اموال این کشور وارد آمریکا شود و به این موضوع توجه داشته باشیم.
وی با تأکید بر اینکه در این زمینه تمام پیگیری‌های حقوقی انجام می‌شود، گفت: دولت تصمیم گرفته کمیته ویژه‌ای تشکیل دهد تا نخست بررسی شود چرا این اتفاق افتاده و برخلاف همه تذکرهایی که داده شده بود، پول ایران در آمریکا یا در مواردی که آن کشور به آن دسترسی دارد، سرمایه‌گذاری شده بود.
وزیر امور خارجه افزود: دوم اینکه چگونه می‌توان مانع تکرار چنین مواردی شد و سوم اینکه چطور می‌توان مانع اجرای این حکم و دسترسی به اموال ایران شد.
ظریف گفت: این وضعیت توسط برخی از تصمیم‌گیری‌هایی که در دوره قبل برای سرمایه‌گذاری در بازار اوراق قرضه آمریکا انجام شده، به وجود آمده است.
وی بیان کرد: از آنجا که این اقدام غیرقانونی توسط آمریکا سال‌هاست که انجام می‌شود دستگاه‌های جمهوری اسلامی ایران همواره مراعات می‌کردند که اجازه ندهند اموال این کشور به سمت آمریکا حرکت کند تا آنها نتوانند با استفاده از این آرا که از نظر ما و بسیاری از کشورها خلاف حقوق بین‌الملل است بر اموال ایران دست‌اندازی کنند.
رئیس دستگاه دیپلماسی گفت: متاسفانه یک بی‌احتیاطی در مقطعی انجام شد که منجر به این شده که اموال ایران در اختیار دادگاه‌های آمریکایی قرار گیرد.
ظریف بیان کرد: ۲ رأی در سال‌های گذشته توسط محاکم آمریکایی علیه مجموعه‌ای از دارایی‌های ایران در اوراق قرضه آمریکا صادر شد، این ۲ رأی هر کدام مربوط به ۵، ۶ یا ۷ سال پیش است، مراحل رسیدگی و درخواست تجدید نظر هم شاید پیش از این دولت پایان یافته بود.
رئیس دستگاه دیپلماسی گفت: ما در گذشته هیچگاه در روند قضایی شرکت نمی‌کردیم چون محاکم آمریکا را دارای صلاحیت نمی‌دانستیم و نمی‌دانیم.
ظریف همچنین بیان کرد: در یک مقطعی شاید ۵ یا ۶ سال قبل در مورد این اموال تصمیم گرفته شد که در محاکم شرکت کنند، به همین دلیل به جای یک رأی، ۲ رأی شامل رأی نخست و رأی تجدیدنظر هم صادر شد و بعد به دلیل ایرادهای قانون اساسی که وکلا به رأی گرفته بودند به مرحله بعدی یعنی دیوان عالی آمریکا ارجاع داده شده بود.
وی افزود: دیوان عالی کشور آمریکا هم به شکلی رأی داد که اخیراً شنیدید، متاسفانه این یک تحول جدیدی نیست و مربوط به گذشته است که آخرین مرحله دادرسی آن در روزهای گذشته انجام شد.
ظریف بیان کرد: تصمیمات خلاف حقوق بین‌الملل دادگاه‌های آمریکایی علیه جمهوری اسلامی ایران سابقه طولانی داشته است و به اواسط دهه هفتاد شمسی و سال ۱۹۹۶ میلادی بازمی‌گردد که کنگره آمریکا قانون مصونیت دیپلماتیک را از دید خودشان اصلاح و از دید ما نقض کرد و به دادگاه‌های آمریکایی اجازه داد برخی ادعاها برای کشورهای در فهرست حامیان ترور رسیدگی کند.
وزیر امور خارجه گفت: دعاوی متعددی علیه جمهوری اسلامی ایران در دادگاه‌های آمریکایی آغاز شد و مجلس شورای اسلامی هم آن زمان در اقدامی مقابله به مثل، طرح قانونی را مطرح کرد که بر اساس آن اتباع ایرانی می‌توانستند در دادگستری ایران علیه اقدامات آمریکا اقامه دعوی کنند.
ظریف با بیان اینکه این روند در ۲۰ سال گذشته ادامه داشته است، افزود: در این مدت دعاوی مختلفی مطرح کرده بودند که از جمله آن، دعاوی بود که از طرف برخی از خانواده‌های افرادی که در عملیات خارجی حتی در ۱۱ سپتامبر کشته شده بودند، مطرح شد.
وزیر امور خارجه گفت: نکته مسخره‌تر این است که یکی از دادگاه‌های آمریکایی، ایران را برای عملیات ۱۱ سپتامبر مقصر شناخت که نشان‌دهنده میزان سیاسی بودن محاکم آمریکاست و برخلاف ادعاهایی که مطرح می‌شود، ارتباطی با بحث حقوقی ندارد و تصمیم‌گیری سیاسی است.

خوداتکایی استان‌ها ذیل پروژه‌های اقتصاد مقاومتی مصوب شد

معاون هماهنگی امور اقتصادی و توسعه منطقه‌ای وزیر کشور گفت: خوداتکایی استان‌ها به عنوان یک طرح مهم ذیل پروژه‌های اقتصاد مقاومتی مصوب شده است.
به گزارش ایرنا، محمدحسین فروزان مهر در نشست ستاد راهبردی اقتصاد مقاومتی شهرستان قلعه‌گنج در جنوب کرمان افزود: پروژه‌های خوداتکایی در استان در اختیار وزارت کشور قرار داده خواهد شد.
وی بیان کرد: اقتصاد مقاومتی زمینه و بستر اجرای برنامه‌های توسعه کشور و حرکتی مستمر و متوقف ناشدنی است.
فروزان مهر گفت: اجرای سیاست‌های اقتصاد مقاومتی نیاز به بازه زمانی بالا دارد و باید زیرساخت‌ها را برای آن فراهم کنیم.
معاون وزیر کشور افزود: پس از ابلاغ سیاست‌های اقتصاد مقاومتی توسط رهبر معظم انقلاب بلافاصله برنامه‌های دولت به دستگاه‌های اجرایی ابلاغ شد و تقسیم کار برای اجرای این سیاست‌ها در دستور کار قرار گرفت.
وی بیان کرد: در این خصوص تعداد ۱۲ برنامه و بالغ بر ۳۲۰ پروژه مشخص و به ستاد استان‌ها ابلاغ شده است.
فروزان‌مهر گفت: یکی از مشکلات کشور، نابرابری‌های توسعه‌ای و توازن نداشتن در امکانات است که باعث شده بسیاری از ظرفیت‌ها مورد غفلت قرار بگیرد.
وی افزود: در نظام اقتصادی به دنبال این هستیم که آرمان‌های جمهوری اسلامی تحت فشار نظام سلطه نباشد که این امر نیاز به ایجاد ساز و کارهایی دارد و این ساز و کارها ما را به اقتصاد مقاومتی هدایت می‌کند.
فروزان‌مهر بیان کرد: اگر از آرمان‌ها عبور کنیم و نظام سلطه را بپذیریم به یک اقتصاد وابسته تبدیل خواهیم شد.
معاون هماهنگی امور اقتصادی و توسعه منطقه‌ای وزیر کشور گفت: رویکردهای اساسی در اقتصاد مقاومتی رویکرد درون‌زا و رویکرد برون‌گراست.
فروزان مهر بیان کرد: متأسفانه ظرفیت‌های اقتصادی ما کوچک گرفته شده است و از پتانسیل‌های منطقه‌ای کمتر بهره گرفته‌ایم.
وی افزود: کار در جهت سیاست‌های اقتصاد مقاومتی ابلاغی از سوی رهبر معظم انقلاب در ۳ بازه زمانی انجام می‌شود و امیدواریم تا افق ۱۴۰۴ بتوانیم برنامه‌های اقتصاد مقاومتی را پیش ببریم.
فروزان‌مهر بیان کرد: در بحث اقتصاد مقاومتی باید سرمایه‌گذاری داخلی و خارجی را دنبال کنیم و استفاده از ظرفیت‌ها و مشارکت مردم جزو اهداف برنامه‌های توسعه‌ای دنبال شود

هر کسی که در سازمان انرژی اتمی جابه‌جا می‌شود «دانشمند هسته‌ای» نیست

متأسفانه عده‌ای معدود اخباری کاملاً خلاف واقع منتشر می‌کنند و هر کس را که در سازمان جابه‌جا شده یا به مجموعه‌ای دیگر منتقل می‌شود، «دانشمند هسته‌ای» می‌نامند.
به گزارش ایلنا، معاون رئیس‌جمهور با اشاره به بحث «عدالت محوری» که همواره در توصیه‌های مقام معظم رهبری در خصوص به کارگیری نیروی انسانی مورد تأکید قرار گرفته است، به تشریح مفاهیم مندرج در آیه‌ای از سوره نسا پرداخت که در آن خداوند متعال می‌فرماید: «امانت را به دست اهلش بسپارید» و افزود: یکی از دلایل اصلی که کشورهای در حال توسعه، دچار مشکل هستند این است که افراد مناسب و شایسته در جای خودشان به کار گرفته نمی‌شوند. اگر همین یک اصل از فرمان الهی را رعایت می‌کردیم و امانت الهی به دست اهلش سپرده می‌شد، امور قطعاً به مسیر صواب هدایت می‌شد. باید ساز و کاری فراهم شود که ضابطه به جای رابطه بنشیند. متأسفانه برخی نواقص و شیوه‌های مرسوم موجب ایجاد مشکلات و مسائل در سطح ملی می‌شود. باید به این نکته توجه داشت که در برخی کشورهای در حال توسعه وضعیت بسیار نابسامان است و ایران اسلامی در مسیر اصلاح برخی کاستی‌ها گام برمی‌دارد.
صالحی با اشاره به وجود برخی شیوه‌های نادرست در جذب کارکنان دستگاه‌های دولتی، گفت: قطعاً این چیزی نبوده که مدنظر انقلاب باشد. انقلاب کردیم که عدالت اجتماعی برقرار شود؛ در غیر این‌صورت راه را اشتباه می‌رویم. انقلاب کردیم که شایسته‌سالاری تحقق یابد. هرکسی شایسته‌تر است وارد میدان عمل شود. اگر درست عمل کنیم برای همه کار هست. هیچ‌کس بیکار نمی‌ماند، به شرطی که هرکس بر اساس شایسته‌سالاری در جای خودش قرار بگیرد.
رئیس سازمان انرژی اتمی بیان کرد: بر آن بودیم روندی را در سطح مجموعه سازمان پیاده کنیم که مسیر استخدام، مسیر عدالت‌محوری و شایسته‌سالاری باشد. اگر این کار صورت پذیرد، دیگر انسان دغدغه‌ای ندارد و وظیفه اصلی خود را انجام داده است. اگر همه شایسته‌ها دور هم جمع شوند، دیگر اختلافی نخواهد بود، اگر هم باشد اختلاف علمی است. اما اگر بر اساس شایستگی نباشد روند امور از مجرای اصلی خارج می‌شود. الحمدا... این رویه در اکثر دانشگاه‌ها دیده می‌شود. برای مثال جایی که اساتید قوی انتخاب شده‌اند، همیشه سعی می‌کنند، اساتید قوی‌تری را جذب کنند. این یک سنت تاریخی در حوزه آموزش عالی است.
معاون رئیس‌جمهور به ذکر خاطراتی از اوایل انقلاب و توجه مسئولان به بیت‌المال پرداخته و گفت: زمانی در دانشگاه صنعتی شریف بودم، اتوبوس سرویس دانشجویان را با پول حق مسئولیت رئیس و معاونان دانشگاه تهیه می‌کردیم. آن زمان هرکسی به دنبال انجام کاری برای مردم بود. زمانی که گفتند الان باید بروید جانتان و خونتان را فدای کشور کنید، دانشگاه شریف صدها شهید به اسلام و انقلاب تقدیم کرد.
وی با تأکید بر ضرورت حفظ همان روحیه، افزود: باید در ضمن در پی تأمین رفاه هموطنان عزیز و کارکنان دولت باشیم. یکی از اهداف انقلاب تأمین معیشت مردم جهت حفظ کرامت انسانی است. نباید فراموش کنیم که اهداف متعالی انقلاب اسلامی مقدس است.
دست خدا با ما بوده و هست. بنابراین علی‌رغم همه کاستی‌ها و مشکلات، در مقام مقایسه با کشورهای منطقه دستاوردهای عظیمی داریم. البته خیلی باید بالاتر باشیم اما حرکت ما به سمت تعالی ادامه دارد. اساس و بنیان ساختار سیاسی ما، سالم است، از این رو بنده بسیار امیدوارم که ان‌شاءا... به مقصد نهایی خواهیم رسید.

تا انتخابات

عارف: اصلاح‌طلبان برای رسیدن به هدف از اخلاق عبور نمی‌کنند

رئیس شورای سیاست‌گذاری اصلاح‌طلبان گفت: در مبارزات انتخاباتی اصلاح‌طلبان بارها اعلام کرده‌اند که به هیچ وجه برای رسیدن به هدف از اخلاق عبور نمی‌کنند.
محمدرضا عارف در جمع مردم زنجان در مسجد جامع این شهر افزود: ۲۴ خرداد ماه سال ۹۲ با تشویق و فشار جوانان به میدان آمدیم و حضور مردم پیروزی و موفقیت اصلاح‌طلبان را تضمین کرد.
وی با بیان اینکه گام نخست را به شکل صحیح در ۲۴ خردادماه ۹۲ برداشتیم، گفت: پس از ایجاد تغییر در قوه مجریه در گام دوم نوبت قوه مقننه است که باید تغییر کند.
عارف بیان کرد: ارتقای جایگاه مجلس و رسیدن به یک مجلس مقتدر و درد آشنا با مسائل کشور، مجلسی که حساسیت لازم را داشته و اولویت آن رونق اقتصادی و مقابله با هرگونه ناهنجاری‌های اجتماعی باشد، هم اکنون در دستور کار اصلاح‌طلبان است.
رئیس شورای سیاست‌گذاری اصلاح‌طلبان، با بیان اینکه راهبرد اصلی اصلاح‌طلبان برای مجلس دهم در ۶ محور مطرح شده است، گفت: مشارکت حداکثری مردم در انتخابات، حفظ و ارتقای سرمایه اجتماعی خلق شده در خرداد ماه۹۲، ارتقای جایگاه مجلس، اصلاح ترتیب نمایندگان مجلس از نظر تخصصی و کارایی، حضور زنان در مجلس، اجماع کامل در جبهه اصلاحات و رسیدن به یک مدیریت کامل و منسجم از جمله این راهبردها محسوب می‌شود.
عارف بیان کرد: در این راهبردها مطرح کردیم که برای نخستین بار می‌خواهیم با برنامه بیاییم و ما یک برنامه در ۱۲۸ بند تقدیم مردم کردیم و آن تعهد و میثاق ما با مردم است.
وی به برنامه مجلس آینده در بخش اقتصادی اشاره کرد و گفت: در بند نخست اصلاح ساختار اقتصادی و در بند دوم اجرایی کردن اقتصاد مقاومتی در دستور کار قرار خواهد گرفت.

مردم به فرمان رهبری در انتخابات شرکت می‌کنند

یک نماینده پیشین مجلس شورای اسلامی با بیان اینکه مردم ایران بر اساس تکلیف مداری پای صندوق آراء حاضر می‌شوند و همواره حضورشان معنادار بوده است، گفت: مردم برای آنکه یک بار دیگر قدرت خود را به رخ جهان بکشند در مرحله دوم انتخابات دهمین دوره مجلس شورای اسلامی پای صندوق‌های رأی حاضر می‌شوند و به تکلیفشان عمل می‌کنند.
فاطمه آجرلو در گفت وگو با ایسنا، با بیان اینکه مردم ایران ولایت‌مدار هستند و بر اساس اصول خود تصمیم می‌گیرند و پای صندوق آراء حاضر می‌شوند، بیان کرد: در جمهوری اسلامی هر وقت انتخابات برگزار می‌شود در عرصه جهانی مثل یک رفراندوم بازتاب دارد.
وی با اشاره به اینکه در حال حاضر مردم بر اساس پایبندی به اصول در انتخابات حاضر می‌شوند و حضورشان معنا پیدا می‌کند، افزود: شرایط فعلی نظام ایران در عرصه جهانی، بسیار خاص و ویژه است بنابراین حضور مردم به عنوان پشتوانه نظام در عرصه جهانی بسیار تأثیرگذار است. این فعال سیاسی گفت: مردم بر اساس تکلیف و فرمان مقام معظم رهبری در انتخابات‌های گوناگون حاضر می‌شوند و تکلیفشان را انجام می‌دهند و این طور نیست که تصور کنیم شخصیت‌ها می‌توانند مردم را پای صندوق آرا بیاورند.
آجرلو گفت: امید است مردم یک بار دیگر با حضور خود در انتخابات افراد متدین، معتقد به ولایت، ارزشی و اصولگرا را به مجلس بفرستند تا دغدغه‌هایشان را برای آینده نظام و تصمیم‌گیری در مجلس با توجه به حساسیت‌های زمان پاسخ دهند.

اکثریت مجلس آینده به نفع اصلاح‌طلبان رقم می‌خورد

یک نماینده اصلاح‌طلب مجلس شورای اسلامی پیش‌بینی کرد که مشارکت مردم در مرحله دوم انتخابات و استقبال از کاندیدای اصلاح‌طلب در این مرحله افزایش یابد.
محمدرضا تابش در گفت‌وگو با ایسنا، گفت: علی‌رغم تنگناها و مشکلاتی که مردم با آن مواجه بودند و دلخوری‌هایی که داشتند مشارکت مردم در مرحله نخست انتخابات و به خصوص استقبال از کاندیداهای اصلاح‌طلبان با وجود رد صلاحیت‌های صورت گرفته قابل توجه بود، در حالی که کاندیداهای ما در مقایسه با جناح رقیب تعداد کمتری بودند.
وی افزود: بحمدا... در دوره نخست انتخابات اقبال مردم نسبت به کاندیداهای اصلاح‌طلب و اعتدال‌گرا بسیار خوب بود به ویژه در مراکز استان‌ها و قطب‌های جمعیتی هم مشارکت مردم بیشتر بود و هم استقبال از کاندیداهای اصلاح‌طلب چشم‌گیرتر بود. اکنون هم به نظر می‌رسد که این موج در کشور فراگیر شده و مردم انتظار دارند مجلس به گونه‌ای باشد که مطالبات و خواسته‌های آنها را منعکس کند.
نماینده مردم لردگان در مجلس با بیان اینکه در حال حاضر توازن بین اصلاح‌طلبان و اصولگرایان در راه‌یافتگان به مجلس دهم برقرار است، بیان کرد: تصور من این است که اقبال به کاندیداهای اصلاح‌طلب به نقاط کم جمعیت‌تر هم رسیده بنابراین تصورمان این است که مشارکت مردم در مرحله دوم و استقبال از کاندیداهای اصلاح‌طلب نیز بیشتر خواهد بود.
تابش گفت: در صورتی که اکثریت منتخبین دور دوم از اصلاح‌طلبان و اعتدالیون باشند، طبیعتاً با نتیجه حاصله از انتخابات مرحله نخست اکثریت مجلس آینده به نفع اصلاح‌طلبان رقم خواهد خورد.
وی درباره ترکیب هیأت رئیسه مجلس دهم نیز افزود: مسأله تعیین رئیس، هیأت‌رئیسه و رؤسای کمیسیون‌ها باید ان‌شاءا... در یک جو مسالمت‌آمیز و اخلاقی پیش برود. در چنین شرایطی حفظ ائتلافی که باعث شد اصلاح‌طلبان و اعتدالیون به پیروزی برسند بسیار حایز اهمیت است.

پیام تاریخ، تمدن و فرهنگ مادستان
The Message Of Madestan's History & Civilization & Culture
روزنامه همدان پیام
۵
سه شنبه ● ۷ اردیبهشت ماه ۱۳۹۵ ● شماره ۲۶۲۰
جامعه
ejtemaei@hamedanpayam.com

خانواده‌ها مراقب رفتار هویتی فرزندان در فضای مجازی باشند

خانواده‌ها مراقب انتخاب هویت نوجوانان در شبکه‌های اجتماعی و بازی‌های آنلاین فضای سایبر آنها باشند.
به گزارش ایسنا، رئیس اداره پیشگیری از جرائم سایبری با اشاره به افزایش بازی‌های آنلاین گفت: با توجه به افزایش بازی‌های آنلاین شاهد افزایش آسیب‌هایی هستیم که آینده کودکان و نوجوانان را تهدید می‌کند.
رضا آذردرخش بیان کرد: نظارت نکردن والدین بر فعالیت آنلاین کودکان و نوجوانان باعث می‌شود آنان به راحتی در دام مجرمان سایبری بیفتند.

رشد ایدز در ایران ۱۰ درصد اعلام شد

تعداد مبتلایان به ویروس ایدز در کشور سالانه ۱۰ درصد رشد دارد و الگوی ابتلا به این ویروس به سمت ارتباطات جنسی پر خطر رفته است.
به گزارش خبرآنلاین، وزیر بهداشت، درمان و آموزش پزشکی گفت: واقعیت مهم درباره عفونت ویروس ایدز در جامعه ما این است که امروز عامل اصلی انتقال این ویروس ارتباطات جنسی و ارتباطات پر خطر جنسی است و مصرف شیشه و مواد مخدر صنعتی نیز به گسترش این بیماری دامن زده است.

نمک و شکر را از فرآورده‌های غذایی کم می‌کنیم

٤ راهبرد اصلی غذایی برای سال ۹۵ توسط سازمان غذا و دارو تدوین شده که یکی از این راهبردها کاهش نمک، چربی و شکر از فرآورده‌های غذایی است.
به گزارش ایرنا، رئیس سازمان غذا و دارو گفت: کاهش مواد یاد شده از فرآورده‌های غذایی تحت عنوان اصلاح معیارهای فنی و استانداردها انجام می‌شود.
رسول دیناروند بیان کرد: دلیلی ندارد آبمیوه‌ای که مردم مصرف می‌کنند ۱۸ تا ۲۰ درصد شکر داشته باشد؛ این میزان شکر از نظر علمی ضرورتی ندارد.

استان طرح ملی «داناب» را با حضور دانش آموزان برگزار کرد

نجات آب با ۶۴۰۰۰ دانش آموز

» مریم بهرامی

چندی پیش بود که دانش‌آموزان همدانی سفیران سلامت شدند تا پیام بهداشت، تندرستی و سلامت را بین همسالان و خانواده ترویج دهند و با همین عنوان برای جامعه‌ای سالم گام‌های استواری برداشتند، حالا نیز همین دانش‌آموزان به عنوان سفیران صرفه‌جویی و درست مصرف کردن آب دست به کار شده‌اند تا این نعمت با ارزش الهی را برای خود و نسل بعدشان حفظ و نگهداری کنند.

طرحی که ٦٤ هزار دانش‌آموز همدانی تحت پوشش آن قرار می‌گیرد طرح دانش‌آموزی نجات آب است که به اختصار از آن با عنوان داناب یاد می‌شود که براساس ایده‌ای علمی برگرفته از مطالعات جامع پیرامون طرح‌های فرهنگی و آموزشی، در سالتحصیلی ۸۹-۸۸ در یکی از استان‌های کشور به اجرا درآمد.

در این طرح با هدف قرار دادن دانش‌آموزان، برنامه‌ریزی شده است تا مسائل و چالش‌های اصلی حوزه آب اعم از مسائل ارزشی پیرامون آب، مسائل کمی، مسائل کیفی، بحث آب مجازی، ارزش ذاتی و اقتصادی آب و ... در روندی نظام‌مند مورد به این قشر آموزش داده شود.

این طرح پس از اجرای موفق در یکی از استان‌های کشور، در سالتحصیلی ۹۰-۸۹ در چند استان کشور به عنوان پایلوت اجرا شد. سنجش اثربخشی طرح در اجرای ۲ساله این طرح، حاکی از موفقیت آن بوده و بر این اساس و با توجه به ضرورت اقدامات جدی و فراگیر در عرصه آموزش و بهبود فرهنگ در قبال مسائل حوزه آب، این طرح برای سالتحصیلی جاری ملی اعلام شده و به عنوان وظیفه مجمعی استان‌ها توسط مدیرعامل شرکت مدیریت منابع آب ایران، تعیین شده است.

از آنجایی که آموزش و پرورش به دلیل در اختیار داشتن قشر فعال، پویا و خلاق جامعه نقش مهمی در تحولات اجتماعی دارد همراه با جهاد دانشگاهی به کمک شرکت آب منطقه‌ای شتافته تا با اجرای طرحی با عنوان داناب دانش‌آموزانی را آموزش دهند تا به عنوان سفیر در بین همسالان، خانواده و جامعه حرفی برای گفتن داشته باشند.

روز گذشته سالن اجتماعات سد اکباتان میزبان دانش‌آموزانی بود که از این به بعد قرار است برای نجات آب فعال باشند و از هدر رفتن این نعمت الهی با فرهنگ‌سازی مناسب جلوگیری کنند.
آغاز این مراسم که ساعت ۹ صبح بود، شور و هیجان دانش‌آموزان و خیر مقدم خاص آنها در بدو ورود به میهمانان یادآوری کرد تا در بحث فرهنگ صرفه‌جویی و مصرف درست آب ادای دین کنند و قدم‌های استواری را بردارند.
استارت طرح داناب دیروز با برگزاری مراسمی چند ساعته زده شد که در این مراسم مشاور وزیر نیرو در امور اجتماعی به عنوان میهمان ویژه این مراسم گفت: آب اصل، جان و تقدیس زندگی است و اگر آب نباشد هیچ بشریت و محیط زیستی وجود نخواهد داشت.
شفق با بیان اینکه چاه‌های غیر مجاز زیان‌های جبران ناپذیری را به بار می‌آورد بیان کرد: به نظر می‌رسد در بحث چاه‌های مجاز نیز باید تجدید نظری صورت گیرد زیرا ممکن است قدم نخست اشتباه بوده و اکنون باعث زیان شده است.
مشاور وزیر نیرو در امور اجتماعی از دانش‌آموزان به عنوان سرمایه‌های عظیم کشور یاد کرد و افزود: دانش‌آموزان باید با فرهنگ‌سازی به بزرگترها نیز نحوه درست زندگی کردن و درست مصرف کردن را نیز یاد دهند چرا که آینده از آن این عزیزان است.
مدیرعامل آب منطقه‌ای همدان نیز با بیان اینکه کشور ما تنها یک سوم بارندگی‌ها را دارد، گفت: ۹۰ درصد سطح کشور ما نیمه خشک و خشک است و تنها از ۱۰ درصد از سطح کشور تر است.
مرتضی عزالدین افزود: از طرفی دیگر کشور ما دچار یک ناهمگونی و پراکندگی بارش است به طوری که در برخی از مناطق کشور بارندگی‌ها صفر و در برخی دیگر سیلاب‌های عظیم رخ می‌دهد و همین مساله وضعیت مدیریت در حوزه آب را با مشکل مواجه کرده است.
عزالدین بیان کرد: این مسائل باعث شده تا وزارت نیرو مدیریتش را با کمک مردم انجام دهد که آن نیز استفاده از ظرفیت مردمی و فرهنگ‌سازی در بین مردم برای صرفه‌جویی و درست مصرف کردن آب است.
وی با بیان اینکه ٦٠٥ دشت مطالعاتی در کشور وجود دارد، گفت: در سال‌های گذشته ٥٢ مورد از دشت‌های کشور دشت‌های ممنوعه شده است که اضافه برداشت‌ها و چاه‌های غیرمجاز آسیب جدی در این زمینه وارد کرده است.
مدیرعامل آب منطقه‌ای همدان بیان کرد: در همدان نیز سالانه بیش از ۲۵۰ میلیون متر مکعب در بخش مصرف آب اضافه برداشت وجود دارد که بیشتر آن نیز در بخش کشاورزی مصرف می‌شود و این در حالی است که در تمام دنیا از آبی که وارد زمین می‌شود تنها ٤٠ درصد و حتی کمتر می‌توانند برداشت کنند.
عزالدین با بیان اینکه تمام دشت‌های استان نیز دچار تنش آبی هستند گفت: در این راستا چند کار استراتژیک در حال انجام است که بخشی از این اقدامات اجرایی است که مسدود کردن چاه‌های غیر مجاز و اجازه ندادن اضافه برداشت‌ها از این جمله است.
وی افزود: بخش مهمتر اقدامات در این راستا فرهنگ‌سازی است که این موضوع نیازمند همکاری و کمک تمامی نهادها و افراد جامعه است، زیرا آب میراث ملی است و تنها مختص به یک شرکت یا سازمان نیست.
عزالدین با تأکید بر اینکه آب ماده بی‌بدیلی است، گفت: متأسفانه در حوزه آب پس‌رفت داشتیم بر همین اساس از مراکز دانش‌آموزی و دانشجویی استمداد طلبیدیم تا ما را کمک کنند.
به گفته وی، در مدت مشابه سال گذشته ۲۹۰ میلیمتر و در دراز مدت ۳۰۹ میلیمتر بارش رخ داد که بارش‌های ٤٤٠ میلیمتری امسال نشاطی به طبیعت استان داد اما این بارش

یک استثنا بود و هنوز برخی از دشت‌های ما بیمار هستند.
مدیرعامل آب منطقه‌ای همدان افزود: امروز در کشور بعضی از دشت‌ها مرده‌اند ولی در استان همدان دشت‌ها بیمار هستند که با کمک مسئولان در حال درمان است و آنچه به این درمان روحیه می‌دهد اقدامات آموزش و پرورش در این زمینه است.
رئیس جهاد دانشگاهی همدان نیز در این مراسم گفت: طرح داناب قرار است ٦٤ هزار دانش‌آموز با اولویت مدارس روستایی را تحت آموزش‌ها و توصیه‌های درست مصرف کردن آب قرار دهد.
اکبر اسدی افزود: ۳ جمعیت جامعه مخاطب این طرح هستند که در وهله نخست ٦٤ هزار دانش‌آموز به طور مستقیم و متناسب با اقتضاعات روحی و روانی آنها تحت آموزش قرار می‌گیرند. گروه دوم معلمان و مربیان این دانش‌آموزان هستند که با توجه به سروکار داشتن با قشر زیادی از دانش‌آموزان می‌توانند به خوبی آموزش‌ها و توصیه‌های مربوط به صرفه‌جویی آب را انتقال دهند و در وهله سوم خانواده‌ها هستند که دانش‌آموزان با فراگیری آموزش‌های لازم اعضای خانواده را ترغیب به صرفه‌جویی در آب می‌کنند.
به گفته اسدی، استارت طرح داناب با برگزاری مراسم افتتاحیه زده شد و پس از آن پیش‌آزمونی از دانش‌آموزان گرفته می‌شود تا مشخص شود که اطلاعات دانش‌آموزان در این رابطه در چه سطحی است. پس از اجرای مرحله پیش‌آزمون آموزش‌ها و دوره‌ها اجرا و پس از آن نیز آزمونی دیگر گرفته می‌شود تا مشخص شود این طرح چقدر موفق عمل کرده است.
معاون مدیرکل آموزش و پرورش استان همدان نیز بیان کرد: طرح داناب با مشارکت ۳ نهاد به صورت ملی در حال اجراست که امید است نتایج این طرح ضمن فراهم شدن موجبات رضایت خداوند بحث صرفه‌جویی نیز فرهنگ‌سازی شود.
خزایی گفت: یکی از موضوعاتی که در فرهنگ دین و قرآن بیش از ۱۰۰ آیه به آن اختصاص دارد بحث آب است که از این نعمت به عنوان برکت و رحمت الهی نیز نام برده می‌شود.
وی افزود: در حال حاضر پژوهشگران برای اینکه بفهمند در سیاره دیگری حیات است در مرحله نخست بررسی می‌کنند که آیا در آن سیاره آب وجود دارد؟ زیرا آب منشأ حیات است و حیات موجودات نیز در کره زمین به این دلیل است.
معاون مدیرکل آموزش و پرورش استان همدان گفت: آب در کشور ما به دلیل قرار گرفتن در منطقه‌ای خشک و نیمه خشک از ارزش و اهمیت بالاتری برخوردار است اما متاسفانه تاکنون در فرهنگ‌سازی از این کالای بی‌بدیل و ارزشمند کوتاهی و غفلت شده است.
خزایی با بیان اینکه صرفه‌جویی به معنی درست مصرف کردن است افزود: امروز این نعمت الهی به دلیل بی‌مبالاتی، غفلت و ناآگاهی در حال هدر رفتن است و این در حالیست که این نعمت با ارزش تنها به ما تعلق ندارد بلکه از آن آیندگان نیز است.
وی گفت: در زمینه فرهنگ‌سازی و جا انداختن فرهنگ درست مصرف کردن آموزش و پرورش به جد تمام تلاش خود را دارد و با نهادها و سازمان‌های دیگر نیز آماده همکاری است.

امروز در کشور بعضی از دشت‌ها مرده‌اند ولی در استان همدان دشت‌ها بیمار هستند که با کمک مسئولان در حال درمان است و آنچه به این درمان روحیه می‌دهد اقدامات آموزش و پرورش در این زمینه است

مانور انتخاباتی در هلال احمر

به منظور نهادینه کردن مشارکت اعضا، داوطلبان فعال و خیرین در جمعیت هلال احمر و فراهم کردن زمینه حضور حداکثری و مؤثر آنان در بدنه تصمیم‌گیری و تصمیم‌سازی جمعیت هلال‌احمر استان به عنوان یک مؤسسه مردمی و خیریه، هر٤ سال یک‌بار انتخابات مجامع این جمعیت را در سطح کشور و تمامی شعب شهرستان‌ها برگزار می‌کند. به گزارش همدان پیام، قرار است این انتخابات در استان ٢٤ اردیبهشت ماه برگزار شود. مدیرعامل جمعیت هلال احمر استان و رئیس ستاد انتخابات این جمعیت توجه به اخلاق را مهمترین ویژگی دست اندرکاران این انتخابات بر شمرد و گفت: حضور افراد از طیف‌های مختلف در بدنه شورای اجرایی و هیأت مدیره هلال احمر در اتخاذ تصمیمات و برنامه‌ریزی‌های آتی این مؤسسه بسیار حایز اهمیت است و جمعیت در نیل به اهداف متعالی و فرا ملی خویش به کمک و همفکری این داوطلبان نیازمند خواهد بود.بهروز کارخانه‌ای گفت: چهارمین دوره انتخابات مجامع جمعیت هلال احمر روز جمعه ٢٤ اردیبهشت ماه سالجاری در تمامی شعب هلال احمر استان برگزار می‌شود.سیلوانا صلح میرزایی در مانور دور میزی هماهنگی ستادهای اجرایی استان افزود: طبق جدول زمانی مشخص و به دنبال اطلاع‌رسانی عمومی از بین بیش از ۵ هزار و ۳۰۰ داوطلب فعال شامل ۲ هزار و ۷۷۸ عضو بالای ۲۹ سال و ۲ هزار و ٥٢٦ نفر زیر ۲۹ سال، ۲۷ نفر نامزد بازرسی و ١٠٤ نفر نیز نامزد شورای اجرایی شهرستان‌ها شده‌اند که از میان این تعداد در هر شعبه یک نفر بازرس و ٤ نفر به عنوان عضو شورای اجرایی انتخاب خواهند شد. وی گفت: از بین ۱۳۱ نامزد معرفی شده ۱۵ نفر دارای مدرک دکتری، ۲۰ نفر کارشناسی ارشد و ۹٦ نفر کارشناس بوده، که ۲۰ درصد اینها خانم و ۸۰ درصد آقا هستند.

اخبار

از امروز در بزرگترین بازارچه خیریه غذایی دانشجویی کشور در همدان انجام می‌شود

غذای دانشجویی برای بیماران سرطانی

» ندا رستمی

چهارمین بازارچه خیریه غذایی دانشجویی کشور در همدان از امروز تا ۱۰ اردیبهشت‌ماه چشم به راه خیران شهر است تا زنجیره امیدی برای بیماران سرطانی باشیم و لبخندی بر لبان آنها بنشانیم. جشنواره خیریه‌ای که به نظر می‌رسد جای برپایی اینگونه بازارچه‌ها برای این افراد نیازمند و آبروداری این شهر خالی است و این اقدام دانشجویی آغاز خوبی برای ادامه راه است.
اگر این بازارچه‌ها به صورت مداوم و با همیاری مسئولان و مردم این شهر راه‌اندازی می‌شد، درآمد حاصل از فروش این آثار و همچنین سایر تولیدات خانگی و آثار دستی می‌توانست کمکی به افراد به‌ویژه بیماران رنج‌کشیده‌ای باشد که درد زندگی را با تمام وجود حس می‌کنند. ناگفته نماند که این بار هم حرف از حمایت مجمع خیران سلامت استان آورده شد تا بدانیم که دغدغه آنها برای این گروه از جامعه به واقع ستودنی است.
به یاد داشته باشید؛ خدا در دستی‌است که به یاری می‌گیرید، در قلبی‌است که شاد می‌کنید، در لبخندی‌است که به لب می‌نشانید. خدا در عطر خوش نانی‌است که به دیگری می‌دهید، در جشن و سروریست که برای دیگران به پا می‌کنی و آنجاست که عهد می‌بندید و عمل می‌کنید. از امروز مسئولان و مردم همیشه در صحنه همدان هم می‌آیند تا شادی را با بیماران سرطانی تقسیم کنند.
دبیر کانون امید دانشگاه علوم پزشکی همدان در گفت‌وگو با همدان‌پیام از آغاز به کار بزرگترین بازارچه خیریه غذایی دانشجویی کشور در همدان از امروز ۷ اردیبهشت‌ماه ۹۵ به مدت ٤ روز خبر داد و گفت: این جشنواره چهارمین بازارچه خیریه غذایی دانشجویی کشور در همدان است که به مدت ٤ روز از هفتم تا دهم اردیبهشت ماه در مقابل دانشگاه علوم پزشکی همدان دایر است.
به گفته زهرا کرد با تأکید بر اینکه این بازارچه خیریه توسط کانون دانشجویی فرهنگی حمایتی امید دانشگاه علوم پزشکی همدان برگزار می‌شود، بیان کرد: ۵۰۰ نفر از دانشجویان در این جشنواره همکاری خواهند کرد و ۳۰ نفر از اعضای کانون کادر اجرایی این جشنواره را برعهده دارند.
وی با تأکید بر اینکه این جشنواره توسط کانون دانشجویی فرهنگی حمایتی امید و با همکاری مجمع خیرین سلامت برگزار می‌شود، گفت: این جشنواره شامل ٣٤ واحد با ۱۳ غرفه غذایی است که بیش از ۱۲۰ متر طول بازارچه خواهد بود.
کرد از برپایی ۲ غرفه سلامت در این بازارچه با هدف فرهنگ‌سازی و ترویج شعار هفته سلامت خبر داد و افزود: همچنین غرفه بازی‌های کودکان، گیاهان دارویی و آشنایی با انواع گیاهان و... از جمله غرفه‌های در نظر گرفته شده برای این جشنواره است.
وی با بیان اینکه ٥٤٠ میلیون ریال عواید حاصل از فروش غذا در این بازارچه در سال گذشته بوده است، اظهار کرد: عواید حاصل از فروش غذاهای بازارچه به حساب مجمع خیرین سلامت واریز خواهد شد تا صرف بیماران نیازمند سرطانی شود.
دبیر کانون امید دانشگاه علوم پزشکی همدان، این جشنواره را بزرگترین برنامه فرهنگی کانون‌های فرهنگی دانشگاه علوم پزشکی کشور دانست و گفت: دانشجویان با اقوام‌های مختلف در این جشنواره حضور دارند که به پخت غذاهای اقلیم خود می‌پردازند.
کرد بیان کرد: در این برنامه فرهنگی، دانشجویان در رشته‌های مختلف مشغول به پخت غذا، عرضه و تدارکات غذاها خواهند بود.

ارائه «اصلاحیه برخی قوانین زنان» به دولت بزودی

ایسنا: معاون رئیس‌جمهور در امور زنان و خانواده از ارائه لایحه اصلاح پاره‌ای از قوانین حوزه زنان و خانواده به دولت در ماه جاری خبر داد. شهیندخت مولاوردی، گفت: تعامل بین حوزه‌های علمیه، قوه مجریه و قوه مقننه برای اصلاح و بازنگری و وضع قوانین جدید در این حوزه به شدت مورد نیاز است؛ چراکه مبنای قوانین ما بر فقه است، بنابراین نمی‌توانیم بی‌نیاز از این تعامل باشیم.

رشته نقاشی حذف نمی‌شود

تابناک: با رایزنی‌های انجام شده رشته نقاشی مانند گذشته در هنرستان‌ها تدریس می‌شود.
معاون وزیر آموزش و پرورش، گفت: پس از مذاکراتی که میان جنتی، وزیر فرهنگ و ارشاد اسلامی و فانی، وزیر آموزش و پرورش – انجام شد، با توجه به پایه‌ای بودن این‌گونه درس‌ها و نیز مرجع بودن آنها، قرار شد که در بازنگری‌ها، رشته نقاشی مانند گذشته در میان دروس هنرستان‌ها باقی بماند. پس از تعطیلات نوروز ۹۵، شایعه‌هایی مبنی بر حذف و جابه‌جایی چند رشته از میان دروس هنرستان‌ها منتشر شد.

ابهامات طرح پلیس نامحسوس باید برطرف شود

خبرآنلاین: یک پژوهشگر حوزه آسیب‌های اجتماعی علت جنجالی شدن طرح پلیس نامحسوس را ابهاماتی می‌داند که در طرح وجود دارد و مقامات انتظامی آن را تشریح نکرده‌اند.
ابراهیمی گفت: در خصوص این بحث به شدت دچار اغتشاش در اطلاع‌رسانی هستیم. هیچ کدام از طرفین مخالف و موافق نمی‌خواهند این جمع را از دست بدهند. بنابراین مرتب در شیپور سیاسی شدن آن می‌دمند. برای اینکه از این اغتشاش پرهیز کنیم ابتدا باید داده‌های موجود را دسته‌بندی کنیم تا از پراکندگی و قضاوت‌های شتابزده بر اساس مجهولات خودداری کنیم.

نیش و نوش

صبح امید: زنگ خطر دیابت در کشور به صدا درآمد
کو گوش شنوا
کیهان: سر برجام سلامت
احوالپرسی طرح تحول سلامت از برجام!
همدان‌پیام: دور خیز مسکن برای رونق بازار
بساط بساز و بفروش‌ها در بازار پهن می‌شود!
همدان‌پیام: برای کتاب دیواری نیست
مگه رختِ که دیوار آویزونش کنن!
صبح امید: تخفیف ۵۰ درصدی به کارگران برای بازدید از اماکن تفریحی
اون وقت چطور باید ثابت بشه که کی کارگر
شرق: سردار نقدی: احمق، تو همان کارتر احمق سال ۵۸ هستی
کارتر: سردار این چه حرفیه گذشته‌ها گذشته!
جمهوری اسلامی: گشت نامحسوس در بندر عباس راهزن از آب در آمد
خوب احتمالاً نخواسته نامحسوس باشه!
اعتماد: قوانین مربوط به زنان اصلاح می‌شود
چقدر هوای این خانوما رو دارن اون وقت همش می‌گن تبعیض!
ایران: افزایش اجاره بهای خانه در فصل نقل و انتقال
امان از دل این مستاجرا !
همدان‌پیام: توسعه صنعت با مهندسی آمایش
اینم رشته جدید دانشگاهی
کیهان: ساعت این سالن ۹۰ ثانیه جلو است این هم تقصیر دولت قبل است
احتمالاً آره دیگه
هفت صبح: رکورد حضور بانوان در المپیاد شکسته شد
این خانوما نسل آقایون رو منقرض کردن که هی رکورد بشکنن
آسیا: بدهکاران بانکی و چک برگشتی‌ها زیر چتر نعمت‌زاده
حالا چطور می‌خواد همه رو زیر این چتر جا بده خدا می‌دونه!
شرق: بدهی به ارث رسیده به روحانی ۵۰۰ هزار میلیارد تومان است
بدون شرح!!!

حوادث

توقیف پژو پارس با ۳۰میلیون خلافی در تویسرکان

فرمانده انتظامی شهرستان تویسرکان از توقیف یک دستگاه خودرو پژو پارس با بیش از ۳۰میلیون ریال جریمه پرداخت نشده خبر داد.
به گزارش پایگاه خبری پلیس، محمد معصومی در تشریح این خبر گفت: مأموران پلیس راهنمایی و رانندگی شهرستان با اجرای طرح کنترل عبور و مرور معابر شهری و با هدف برخورد با متخلفان، یک دستگاه سواری پژو پارس را به علت ارتکاب تخلفات رانندگی متوقف کردند.
معصومی افزود: در استعلام صورت گرفته از سوابق خودرو مشخص شد که این خودرو دارای مبلغ ۳۰ میلیون و ۵۵۰ هزار ریال جریمه پرداخت نشده است که به موجب قانون خودرو توقیف و روانه پارکینگ شد.
این مقام انتظامی گفت: برابر ماده ۸ قانون رسیدگی به تخلفات رانندگی از تردد خودروهای متخلف با خلافی بیش از ۱۰ میلیون ریال جلوگیری و در صورت مشاهده توقیف خواهند شد که طبق همین ماده این خودرو روانه پارکینگ شد.

توقیف کامیون ماک با ۱۰۳ مورد تخلف

فرمانده انتظامی شهرستان اسدآباد از توقیف خودرو کامیون ماک، با ۱۰۳مورد تخلف و ۳۵میلیون ریال خلافی، در نتیجه اجرای طرح توقیف خودروهای متخلف در هفته گذشته خبر داد.
به گزارش پایگاه خبری پلیس، اسماعیل جمشیدی در تأیید خبر خود گفت: مأموران ما با بهره‌گیری از توان و امکانات موجود به اجرای طرح‌های پیشگیرانه با هدف ارتقای احساس امنیت در بین شهروندان پرداختند.
وی با اشاره به نتیجه اجرای این طرح‌ها افزود: مأموران پلیس راهنمایی و رانندگی شهرستان با هدف اجرای قانون، طرح شناسایی و توقیف وسایط نقلیه مزاحم و متخلف و همچنین خودروهای با تخلف بالای ۱۰میلیون ریال را اجرا و ضمن استقرار در مرکز و میادین اصلی شهر و پوشش دادن مناطق حاشیه‌ای، موفق به شناسایی و توقیف یک دستگاه کامیون ماک، با ۱۰۳مورد تخلف و ۳۵میلیون ریال خلافی شدند.

کشف ۳۸۰۰ کیلوگرم مواد اولیه پلاستیکی قاچاق در ملایر

فرمانده انتظامی شهرستان ملایر از کشف ۳ هزار و ۸۰۰کیلوگرم مواد اولیه پلاستیکی قاچاق در ملایر خبر داد.
به گزارش پایگاه خبری پلیس، شعبان ترک‌نیا با بیان این خبر گفت: در راستای مبارزه جدی با پدیده شوم قاچاق که هر ساله آسیب‌های جدی به اقتصاد کشور وارد می‌کند، مأموران مبارزه با قاچاق کالا با اجرای مرحله دیگری از طرح مبارزه با قاچاق کالا در محورهای مواصلاتی منتهی به شهرستان به یک دستگاه کامیون مشکوک که بلافاصله آن را متوقف می‌کنند.

پیام تاریخ، تمدن و فرهنگ مادستان
The Message Of Madestan's History & Civilization & Culture
روزنامه همدان پیام
۶
سه شنبه ● ۷ اردیبهشت ماه ۱۳۹۵ ● شماره ۲۶۲۰
اقتصاد
madestan@hamedanpayam.com

حذف یارانه۳ دهک پردرآمد قابلیت اجرا ندارد

معاون سازمان مدیریت با بیان اینکه هم اکنون برخی یارانه را حق خود می‌دانند و قطع آن مقاومت ایجاد می‌کند، گفت: حذف یارانه ۳ دهک پردرآمد قابلیت اجرا ندارد.
فرهاد دژپسند افزود: تبصره‌ای در این‌باره در مجلس به تصویب رسیده است و قابلیت اجرایی ندارد، چرا که تشخیص ۳ دهک در مقام اجرا و عمل کار آسانی نیست.
وی با اشاره به اینکه دولت در سال گذشته یارانه حدود ٤ میلیون نفر را حذف کرد و ۲۰ درصد اعتراض کردند و مجبور شدیم یارانه را برقرار کنیم، به ایسنا گفت: ما با حذف یارانه ثروتمندان مخالف نیستیم اما باید به گونه‌ای عمل کرد که تنش ایجاد نشود.
دژپسند با بیان اینکه بحث اقتصاد مقاومتی ریشه‌دار و فراگیر است، افزود: اقتصاد مقاومتی امری نیست که در برنامه کوتاه‌مدت به نتیجه برسد. ما باید انتظار داشته باشیم یک دهم آنچه که درباره اقتصاد مقاومتی مقرر شده در سال ۹۵ به منصه ظهور دربیاید.
وی گفت: وابستگی به نفت، افزایش سهم درآمدهای دولت به غیر محل نفت و کنترل هزینه‌های دولت از جمله این زوایا بود و سعی شد این سیاست‌ها در قالب بودجه به جریان بیفتد.
معاون سازمان مدیریت و برنامه‌ریزی کشور با طرح این سؤال که چرا نمی‌توان به راحتی به بودجه مقاومتی رسید؟ افزود: ما در چند سال گذشته بخش هزینه‌ای را رها کردیم، یعنی تعداد پرسنل دولت بی‌رویه افزایش یافت و نظامات هزینه‌ای استانداردهای خود را از دست داد.
دژپسند گفت: تلاش جدی دولت این است که یک ریال پول هم تلف نشود و ما اعتبارات هزینه‌ای را که به ریخت‌وپاش و هدر رفت منابع منجر می‌شود کنترل کرده‌ایم.

نخستین سمینار اقتصادی استان برگزار شد

تمدن بزرگ اسلامی هدف نهایی اقتصاد مقاومتی

» اعظم اسلامی خواه

وقتی که اعلام می‌شود رشد ۸ درصدی جزو محورهای اصلی برنامه ششم و شعار سال «اقتصاد مقاومتی، اقدام و عمل» است پس باید از مدیران ارشد کشوری و سیاسیون گرفته تا مدیریت ارشد استان و مدیران میانی و کارشناسان و مردم، برای بسترسازی، خروج از رکود و رسیدن به رشد اقتصادی تلاش کنند.
اگر هر کس فقط یک قدم روبه جلو بگذارد و برخی الگوهای مصرف را تغییر دهد و مسئولان از تئوری‌پردازی به عملگرایی روی بیاورند و برای بهبود وضعیت اقتصادی و فرهنگ خود تلاش کنند، هر روز به اقتصاد مقاومتی نزدیک‌تر می‌شویم. لازمه اصلاح الگوی مصرف و رسیدن به رشد اقتصادی همت همگانی را می‌خواهد تا نه تنها معیشت و زندگی‌ها بهبود بیابد بلکه به تمدنی دست بیابیم که همه به دنبال آن هستند. یکشنبه شب تعدادی از کارشناسان و فعالان اقتصادی در بخش خصوصی و مدیران دولتی در دانشگاه جهاد دانشگاهی همدان در جمع دانشجویان حاضر شدند تا تعریفی از اقتصاد مقاومتی و راهکارهای رسیدن به آن را ارائه دهند.

اقتصاد مقاومتی پلی به سوی تمدن بزرگ اسلامی

سید حمید حسینی، عضو هیأت علمی دانشگاه بوعلی، کارشناس اقتصاد و نایب‌رئیس انجمن علمی پدافند غیرعامل استان همدان

برای اینکه بتوانیم به اقتصاد مقاومتی دست بیابیم باید ۱- افزایش اشتغال، ۲- کنترل تورم، ۳- تعریف وظایف برای مردم در تغییر در مدیریت مصرف و ٤- بالا رفتن بهره‌وری بخش خصوصی به وجود بیاید که در این زمینه دولت باید بسترساز، رسانه‌ها فرهنگ‌ساز و مراکز علمی تئوری‌پرداز باشند تا جامعه بر مبنای آن حرکت کند. اما در حال حاضر می‌بینیم در مدیریت ضعف شدید وجود دارد و اغلب تئوری‌پرداز شده‌اند و در عمل جا می‌زنند. بسیاری از مدیران وقتشان را برای تئوری‌پردازی می‌گذارند در صورتی که آنها باید عملگرا باشند.
به جز این موضوع در حال حاضر بسیاری از مشکلات و مسائل مربوط به اقتصاد کشور به برجام گره خورده و به خاطر آن بسیاری از برنامه‌ها معطل می‌مانند که نباید اینطور باشد و این ایراد باید برطرف شود. در واقع همین‌ها موجب شده که بهره‌وری کشور ایران ١٤ درصد باشد در حالی که بهره‌وری کشور هند ٤٩ درصد و چین ٤٦ درصد است که این مشکل را دانشگاهیان باید حل کنند.
البته عده‌ای از متخصصان همدانی انجمن علمی پدافند و کلینیک سلامت را برای شرکت‌ها و تولیدی‌ها تشکیل داده‌اند که از این طریق به راحتی می‌توان بسیاری از مشکلات مدیریت و فروش را حل کرد.
در نهایت همه این موضوع را باید در نظر داشته باشند که اقتصاد مقاومتی فقط بهبود معیشت نیست، بلکه پلی است برای رسیدن به تمدن بزرگ اسلامی و اگر نگرش آحاد جامعه به اقتصاد مقاومتی به این صورت باشد به راحتی می‌توانند در مقابل مشکلات تاب بیاورند.

یک قدم به جلو بردارید

سید ناصر محمودی، مدیرکل اقتصادی و دارایی استان همدان

اقتصاد مقاومتی بدون رشد تحقق پیدا نمی‌کند و برای تحقق رشد باید به دنبال افزایش ثروت ملی باشیم و ثروت ملی هم به رشد ملی منتج می‌شود. اما برای تولید ثروت ملی ۳ راهکار رشد سرمایه‌گذاری، آزادسازی اقتصاد و توانمندکردن بخش خصوصی و رشد بهره‌وری در دستور کار دولت است که اقداماتی را نیز در این زمینه داشته است. اما ضعف بهره‌وری، فقدان رهبری مناسب و نامناسب بودن فضای کسب و کار از مشکلات اساسی اقتصادی کشور در سال‌های گذشته بوده است. با توجه به کاهش درآمدهای نفتی دولت چاره‌ای جز جذب سرمایه‌گذاری بخش خصوصی ندارد و باید بگویم در حال حاضر هم هیچ سرمایه‌گذاری حاضر به سرمایه‌گذاری در فضای ملتهب نیست پس باید همراهی مناسبی در این زمینه صورت گیرد. مصرف و مصرف‌گرایی در داخل کشور که یکی از بندهای اصلی اقتصاد مقاومتی بوده، مورد غفلت واقع شده است، که باید فرهنگ‌سازی مناسبی در زمینه مصرف بهینه صورت گیرد و این اقداماتی اساسی را می‌طلبد. روح اقتصاد مقاومتی می‌گوید هر کسی هر جایی قرار دارد باید یک قدم برداشته و به سمت جلو حرکت کند.

فرصت‌ساز باشیم نه تهدیدساز

حمیدرضا رهبر، فعال اقتصادی و نایب‌رئیس اتاق بازرگانی استان همدان

اگر بخواهیم از شعار سال نتیجه بگیریم و سال ۹٦ مجدداً مقام معظم رهبری بر شعار اقتصادی تأکید نکنند باید واقع‌بین باشیم؛ زیرا با شعار صرف به جایی نمی‌رسیم.
به نظر من اگر سیاست‌های ابلاغی مقام معظم رهبری را با دقت مطالعه کنیم متوجه می‌شویم که تا به حال چه نکرده‌ایم و از این پس باید چه کنیم. ولی به نظرم شعار «اقتصاد مقاومتی، اقدام و عمل» را باید با رویکرد به اجرا دربیاوریم تا موفق باشیم: ۱- رویکرد جهادی، ۲- رویکرد انعطاف‌پذیری، ۳- فرصت‌ساز باشیم نه تهدیدساز، ٤- سرمایه‌ها به سمت مولد سوق داده شوند، ٥- برون‌گرا بودن با رویکرد بین‌المللی با نگاه درون‌گرایی و ٦- پیشرو باشیم.

دانش بنیان اصل رسیدن به اقتصاد مقاومتی

ظاهر پورمجاهد، فرماندار فامنین

اگر به دنبال مقاوم کردن اقتصاد هستیم ۱. باید زیرساخت‌های کشور تقویت شود و مردم نیز از تمامی مسائل در زمینه اقتصاد کشور به صورت شفاف مطلع شوند و عمل به وظایف توسط آحاد جامعه اتفاق بیفتد. ۲. باید در ساختار تولید همدان بازنگری کرده و برای ارتقای تولید گام برداریم و از شرکت‌های دانش‌بنیان در این زمینه بهره بگیریم. ۳. به صورت عمیق به سیاست‌های اقتصاد مقاومتی توجه شود، استان طرح آمایش سرزمین تدوین کرده ولی متأسفانه در برخی تصمیم‌گیری‌ها به آن توجه نمی‌شود و برنامه‌ها نادیده گرفته می‌شود.
٤. دولت اقدامات مناسبی برای بهبود فضای کسب و کار و اقتصاد کشور داشته است ولی باید بستر این موضوع فراهم باشد. ٥. برخی نهادها و ادارات وقتی اعتباری در اختیار آنها قرار می‌گیرد بر این باورند که اگر خط مستقیم را حرکت کنند موفق هستند در صورتی که باید منابع را به صورت بهینه مصرف کنند. ٦. رسانه‌ها باید مطالبه‌گر باشند و از متولیان و دبیرخانه اقتصاد مقاومتی بخواهند گزارشاتی ارائه دهند. ۷.باید به مزیت نسبی استان توجه جدی کنیم، اگر گفته می‌شود گردشگری اولویت توسعه استان همدان است باید برنامه لازم را در این زمینه ارائه داد.
۸. از فشارهایی که برای آغاز یک پروژه می‌شود جلوگیری شود تا بتوان منابع را به صورت هدفمند تخصیص داد.

دولت بخش خصوصی را همراهی کند

سعید ترابیان، رئیس هیأت مدیره تله‌کابین گنجنامه

در دوران بحران اقتصادی، بخش خصوصی در نوک پیکان مبارزه با تحریم‌ها و فشارهای اقتصادی بوده و بزرگترین آسیب‌ها از جمله ورشکستگی را این بخش تحمل کرده است و حالا باید بستر فعالیت بخش خصوصی در حوزه سرمایه‌گذاری و اقتصاد مقاومتی توسط دولت فراهم شود؛ زیرا بخش خصوصی همچون سربازی در خط مقدم است که می‌تواند سیاست‌ها و اهداف دولت را اجرا کند و خودش هم ذی‌نفع باشد ولی این فعالیت‌ها لازمه ایجاد زیرساخت و ابزارهای لازم است که باید توسط دولت انجام شود و از اراده بخش خصوصی خارج است و تا زمانی که این بستر آماده نشود شاهد فعالیت بخش خصوصی نخواهیم بود. که از جمله این مشکلات که بسیار مهم است همان موضوع مالیات است که ابتدا باید اجازه داده شود پروژه و طرح سرمایه‌گذاری شده بالغ و بزرگ سپس نسبت به گرفتن مالیات از صاحب پروژه اقدام شود. عملیاتی شدن شعار سال نیازمند این است که دولت فارغ از شعار و سخنرانی‌های معمول، وارد عمل شده و بخش خصوصی را همراهی کند.

اقتصاد مقاومتی به معنای قناعت و ریاضت ترجمه نشود

حسین صادقیان، نماینده بسیج رسانه استان همدان

رسانه‌ها باید در خصوص اقتصاد مقاومتی روشنگری داشته و مردم را آگاه کنند.
باید نیازهای مختلف اقتصادی برای معیشت را شناسایی و تعریف کرده و در فضای تولید و افزایش کیفیت تولید قدم برداشته و سرمایه‌های انسانی تربیت شده معتقد به اقتصادی مقاومتی را داشته باشیم و فرهنگ صحیح مصرف کردن و بهره‌وری را شناخته و قدم به قدم جلو رویم.
کلی‌گویی قضیه‌ای را حل نمی‌کند یا حرکت را بسیار ضعیف می‌کند بنابراین اگر می‌خواهیم اقتصاد مقاومتی جا بیفتد، باید در ابتدا تعریف جامعی با توجه به موقعیت کشور و بومی و دشمنان خود داشته باشیم و به توده‌های مردم تسری دهیم و مشارکت آنان را در بخش‌های مختلف جلب کرده و در میان‌مدت و طولانی‌مدت اقتصاد کشور را بهبود بخشیم.

موانع اقتصاد مقاومتی برطرف شود

رحمان نادی، دبیر اتاق تعاون استان همدان

موانع پیش روی اقتصاد مقاومتی عبارتند از: ۱- وجود فضای منفی سرمایه‌گذاری، ۲- قوانین مزاحم کسب‌وکار، ۳- پایین بودن سطح بهره‌وری، ٤- بیکاری پنهان، ٥- افزایش نقدینگی و مستمر تورم دو رقمی، ٦- نرخ بیکاری بالا، ۷- خام‌فروشی، ۸- نبودن اقتصاد و التزام به اجرای اصل ٤٤ قانون اساسی، ۹- فرار مالیاتی، ۱۰- هدفمند نبودن یارانه‌ها، ۱۱- نوسانات بورس ۱۲- واردات بی‌رویه.
اجرای راهکارهای زیر می‌تواند اقتصاد مقاومتی را عملی کند: ۱- توجه به تولید ملی، ۲- بخشودگی مالیاتی، ۳- ارائه انرژی ارزان‌قیمت، ٤- استفاده از تولید داخل، ٥- تثبیت نرخ ارز، ٦- جلوگیری از اختلال قیمت‌ها، ۷- حمایت از صادرات، ۸- واردات دانش فنی، ۹- اصلاح الگوی مصرف، ۱۰- مبارزه با اشرافی‌گری، ۱۱- مهار سوداگری و فساد، ۱۲- خلاصی از وابستگی به درآمدهای نفتی، ۱۳- تقویت فرهنگ کار و تولید، ۱٤- تقویت روحیه خوداتکایی، ۱٥- مشارکت مردمی و مردمی کردن اقتصاد، ۱٦- اجرای واقعی اصل ٤٤ قانون اساسی.

رسانه ها فرهنگ‌سازی کنند

محمدرضا عارف، رئیس خانه مطبوعات استان همدان

مطبوعات وظیفه دارند در کنار فرهنگ‌سازی به طور جد به مبحث مطالبه‌گری بپردازند به طوری که اگر نقش خود را به خوبی ایفا کنیم می‌توانیم علاوه بر هدایت سیستم، مردم را برای عمل کردن به برنامه‌هایی که مجموعه نظام پی‌ریزی می‌کند، تشویق کنیم.
مدیریت استان به دنبال تقویت و استقبال از سرمایه‌گذار است اما وقتی وارد بدنه می‌شویم امور به صورت اصولی انجام نمی‌شود و سرمایه‌گذار با بی‌حرمتی و بی‌احترامی کارمند مواجه و از کار خود پشیمان می‌شود.
رسانه‌ها باید در این زمینه ورود کرده و عرصه را برای سرمایه‌گذاران مهیا کنند و با هدایت و حمایت رسانه‌ها یکی از اصول کاری سال ۹۵ پیگیری فرمان رهبر معظم انقلاب باشد.

دعوت مجمع عمومی

آگهی دعوت مجمع عمومی عادی سالیانه شرکت خدماتی شهرک صنعتی ویان

مجمع عمومی عادی سالیانه شرکت خدماتی شهرک صنعتی ویان (سهامی خاص) به شماره ثبت ۶۶۶ و شناسه ملی ۱۴۰۰۳۵۹۳۱۸۹ رأس ساعت ۱۰ روز چهارشنبه مورخ ۱۳۹۵/۲/۲۲ در محل شرکت واقع در شهرک صنعتی ویان برگزار می‌شود از کلیه اشخاص (حقیقی و حقوقی) که به منظور راه‌اندازی واحد صنعتی، تولیدی یا خدماتی در شهرک صنعتی ویان با شرکت شهرک‌های صنعتی همدان قرارداد منعقد نموده‌اند، دعوت می‌شود با در دست داشتن معرفی‌نامه کتبی جهت اتخاذ تصمیم نسبت به موضوعات ذیل در این جلسه حضور بهم رسانید.
ضمناً داوطلبان عضویت در هیأت مدیره و بازرس موظفند تا ۵ روز پس از صدور دعوتنامه تشکیل مجمع عمومی عادی درخواست خود را به هیأت مدیره تحویل نمایند.

دستور جلسه:
۱-گزارش عملکرد هیأت مدیره
۲-تصویب صورت‌های مالی سال ۱۳۹۴
۳-انتخاب اعضای اصلی و علی‌البدل هیأت مدیره وفق اساسنامه تصویبی
۴-انتخاب بازرس اصلی و علی‌البدل
۵-جریمه تأخیر در پرداخت حق شارژ و آب بهاء و هزینه دفع فاضلاب
۶-تعیین حق شارژ، آب بهاء و هزینه دفع فاضلاب
۷-تعیین روزنامه کثیرالانتشار

هیأت مدیره شرکت خدماتی شهرک صنعتی ویان

نگاه

چه رفتارهایی را باید از ثروتمندان یاد بگیریم؟

در مقاله‌ای از سایت life style-conseil، به ۲۰ تفاوت رفتاری ثروتمندان و آدم‌های معمولی اشاره شده که آیا به پول‌دار شدن آنها کمکی کرده است یا خیر.
به نظر می‌رسد آدم‌های ثروتمند با برنامه‌ریزی بیشتری درباره آینده خود تصمیم می‌گیرند و در این راه گام برمی‌دارند. همیشه ثروتمندان از زمره آدم‌های راحت‌طلب و با شکم‌های برآمده نیستند. در این لیست خواهیم دید که چگونه عادات رفتاری خوب بر موفقیت مالی افراد تأثیرگذار خواهد بود. سبک زندگی همه ثروتمندان در دنیا به هم شبیه نیست، درصدی از این افراد برای موفقیت برنامه‌هایی اصولی دارند.
به گزارش خبرآنلاین، این دسته از ثروتمندان معتقدند که برای برداشت محصولی باکیفیت، لازم است در ابتدا بذری کاشت و سپس به آن رسیدگی کرد تا میوه دهد. این موارد عادت‌های رفتاری و روزمره ثروتمندان و مقایسه این عادات در سبک زندگی آدم‌های معمولی و فقیر است.
۱- ۷۰ درصد ثروتمندان کمتر از ۳۰۰ کیلو کالری فست‌فود در روز می‌خورند، در حالی که ۹۷ درصد از افراد معمولی روزانه بیشتر از این میزان از غذاهای فست‌فودی استفاده می‌کنند.
۲- ۸۰ درصد ثروتمندان روی انجام و تحقق اهداف مشخصی تمرکز می‌کنند، در مقابل تنها ۱۲ درصد از فقرا روی چنین اهدافی تمرکز دارند!
۳- ۷٦ درصد پولدارها ٤ بار در هفته ورزش‌های هوازی انجام می‌دهند، در حالی که تنها ۲۳ درصد آدم‌های فقیر ورزش می‌کنند.
٤- ٦۳ درصد ثروتمندان در راه سفر یا رفتن به محل کار کتاب‌های صوتی را گوش می‌کنند، در مقابل ٥ درصد آدم‌های فقیر این عادت را دارند.
٥- ۸۱ درصد از افراد ثروتمند دنیا، لیستی دارند از کارهایی که قرار است انجامشان دهند و در برابر این میزان، ۱۹ درصد از آدم‌های فقیر به این لیست اعتقاد دارند.
٦- ٦۳ درصد از والدین ثروتمند در ماه ۲ یا چند کتاب برای فرزندان‌شان می‌خوانند، درحالی‌که این درصد نزد والدین دیگر ۳ درصد است.
۷- ۷۰ درصد از والدین ثروتمند در هفته ۱۰ ساعت یا بیشتر فرزندان خود را به انجام امور داوطلبانه خیریه ترغیب می‌کنند، در مقابل ۳ ساعت زمان خانواده‌های فقیر برای فرزندان خود در نظر می‌گیرند.
۸- ۸۰ درصد ثروتمندان تماس‌های تلفنی بیشتری برای تبریک مناسبت روز تولد برقرار می‌کنند، در مقابل ۱۱ درصد از مردمان معمولی.
۹- ٦۷ درصد از افراد ثروتمند اهداف خود را یادداشت می‌کنند، در مقابل ۱۷ درصد از مردم فقیر این عادت را دارند.
۱۰- ۸۸ درصد از ثروتمندان، روزانه ۳۰ دقیقه یا بیشتر مطالعه مرتبط با حوزه فعالیت خود دارند، درعوض این میزان نزد آدم‌های فقیر تنها ۲ درصد است.
۱۱- تنها ٦ درصد از ثروتمندان می‌گویند که چه در سرشان می‌گذرد و به چه چیزی فکر می‌کنند، درحالی‌که ٦۹ درصد آدم‌های فقیر می‌گویند در ذهن‌شان چه می‌گذرد.
۱۲- ۷۹ درصد از افراد ثروتمند در ماه حداقل ٥ ساعت از وقت خود را در اینترنت می‌گذرانند، در برابر ۱٦ درصد از آدم‌های فقیر.
۱۳- ٦۷ درصد از آدم‌های پولدار روزانه یک ساعت یا کمتر وقت خود را صرف تماشا کردن تلویزیون می‌کنند، در مقابل ۲۳ درصد از افراد فقیر روزانه زمان زیادی را صرف این تفریح می‌کنند.
۱٤- ٦ درصد از ثروتمندان وقت خود را به دیدن برنامه‌های تلویزیونی و شوهای تلویزیونی می‌گذرانند، در مقابل ۷۸ درصد از افراد با سطح معیشتی معمولی.
۱٥- ٤٤ درصد از افراد ثروتمند دنیا، ۳ ساعت پیش از آغاز برنامه‌های روزانه خود از خواب برمی‌خیزند و عادت سحرخیزی تنها نزد ۳ درصد از مردم فقیر است.
۱٦-۷٤ درصد از آدم‌های ثروتمند عادات روزانه خوب را به فرزندان خود تعلیم می‌دهند و تنها یک درصد از مردمان فقیر این کار را انجام می‌دهند.
۱۷- ۸٤ درصد از مردمان ثروتمند اعتقاد دارند که عادات خوب روزانه موقعیت‌های بیشتری برای آنها خلق می‌کند، در مقابل ٤ درصد از مردمان فقیر به این موضوع اعتقاد دارند.
۱۸- ۷٦ درصد ثروتمندان معتقدند که عادات بد، آنها را به موقعیت‌های شکست نزدیک‌تر می‌کند و این تفکر نزد تنها ۹درصد از افراد فقیر است.
۱۹- ۸٦ درصد از مردم طبقه مرفه، مدام در حال تقویت و بهبود موقعیت خود هستند و این رفتار در میان ٥ درصد از مردم فقیر اتفاق می‌افتد.
۲۰- ۸٦ درصد از ثروتمندان عاشقانه مطالعه می‌کنند، در حالی که ۲٦ درصد از مردمان فقیر عاشق مطالعه هستند.

ثروتمندان معتقدند که برای برداشت، باید ابتدا دانه‌ای کاشت!

آماری که در بالا دیدیم اطلاعات جالبی را درباره سبک زندگی و نوع نگرش ثروتمندان دراختیار ما قرار می‌دهد. در واقع براساس این آمار، ثروتمندان نان اعتقادات و عادات خوب خود را می‌خورند. این عادات و این سبک زندگی دایره موفقیت را تداوم می‌بخشند. عادات رفتاری مثل نوشتن اهداف، لیست کارهای مهم، مطالعه، ورزش، صرفه‌جویی در زمان، در نظر گرفتن اولویت‌ها و... راه رسیدن به موفقیت‌های مالی را هم تسریع می‌کنند.
در مقابل رفتارهای بد و عاداتی مثل مطالعه نکردن، گذراندن وقت به موضوعات بیهوده و حتی عادت به خورد و خوراک نامناسب هیچ کس را به غنی بودن حتی نزدیک هم نمی‌کند. ثروتمندان وقت خود را صرف اموری می‌کنند که به برنامه‌ریزی آنها کمک کند یا آنها را در تحقق اهدافشان یاری کند. برای اهداف و برنامه‌ریزی‌های شخصی و روزانه اولویت‌بندی می‌کنند و غیر از آنان که ثروت‌های باد آورده نصیبشان شده، بقیه برای رسیدن به اهداف خود زحمت می‌کشند.

اشتغال

برخی کارگاه‌های تولیدی همدان تنها با ۲۰ درصد ظرفیت کار می‌کنند

دبیر کانون‌های شورای اسلامی کار استان همدان با تأکید بر اینکه برخی کارگاه‌های تولیدی همدان تنها با ۲۰درصد ظرفیت کار می‌کنند گفت: مشکل اصلی اشتغال در همدان وارد نشدن جهادی مدیران در این عرصه است.
احمد معبودی در مراسم دیدار جمعی از کارکنان اداره کل تعاون، کار و رفاه اجتماعی با نماینده ولی‌فقیه در استان افزود: در حال حاضر کارگاه‌هایی در استان وجود دارد که قبلاً با ظرفیت ۸۰ درصدی کارکرده اما اینک با ظرفیت ۲۰ درصدی مشغول به کار هستند.
وی با درخواست از نماینده ولی‌فقیه در استان برای ترغیب مسئولان به مدیریت جهادی گفت: از مسئولان استانی می‌خواهیم به فرمایشات مقام معظم رهبری در حوزه اقتصاد مقاومتی توجه کرده تا با فعال شدن کارگاه‌ها و بنگاه‌های اقتصادی مشکل اشتغال جوانان در استان نیز حل شود.
به گزارش تسنیم، معبودی با بیان اینکه سال ۹٤ برای جامعه کارگری به سختی گذشته است افزود: کارگران با حقوق کم و وضعیت معیشتی نامناسبی روبه‌رو هستند و در حال حاضر با تورم پیش آمده در کشور، بیم آن داریم که امسال نیز سال سختی برای جامعه کارگری باشد.

بازار

سیستم قیمت‌گذاری خودرو باقی بماند

عضو هیأت علمی دانشگاه علامه طباطبایی معتقد است که سیستم قیمت‌گذاری خودرو باید همچنان باقی بماند، زیرا به دلیل انحصاری بودن بازار نمی‌توان قیمت‌گذاری را به خودروسازان سپرد.
امرا... امینی به ایسنا گفت: صنعت خودروی ایران انحصاری است و ۲ شرکت ایران خودرو و سایپا به دلیل داشتن بیشترین سهم بازار کنترل این صنعت را در دست دارند.
وی با بیان اینکه به دلیل همین انحصاری بودن بازار است که قیمت‌گذاری خودرو به شورای رقابت واگذار شده است، بیان کرد: با توجه به انحصار موجود، ایران خودرو و سایپا می‌توانند با کاهش یا افزایش عرضه باعث تغییر قیمت‌ها در بازار آزاد خودرو شوند.
این کارشناس صنعت خودرو گفت: خودروسازان به منفعت خود فکر می‌کنند، بنابراین در صورت واگذاری قیمت‌گذاری خودرو به این شرکت‌ها شاهد افزایش قیمت‌ها خواهیم بود.
وی افزود: این در حالی است که برخی از خودروهای داخلی نیز از کیفیت مناسبی برخوردار نیستند و خودروسازان اقدامی برای افزایش کیفیت این محصولات نکرده‌اند.

بورس

رشد لاک‌پشتی بورس در نخستین روز هفته

شاخص بورس اوراق بهادار ایران در نخستین روز هفته با افزایش ۱۲/٦۸ واحدی در کانال ۷۸ هزار واحدی به روند خود ادامه داد.
به گزارش ایسنا، بورس اوراق بهادار پس از چند روز افت و خیز در هفته گذشته، در این هفته توانست دوباره به روند مثبت خود ادامه دهد و شاخص کل را با ۱۲/٦۸ درصد افزایش به رقم ۷۸ هزار و ۲۷۱ واحد برساند. بیشترین تأثیر مثبت را نماد شرکت‌های معدنی و صنعتی چادرملو، سایپا و توسعه معادن و فلزات داشتند.
علاوه بر این بیشترین تأثیر منفی را در شاخص کل نماد شرکت‌های گروه مدیریت و سرمایه‌گذاری امید، سرمایه‌گذاری گروه توسعه بانک ملی و بانک ملت داشتند.
بیشترین تقاضا را نمادهایی همچون مشارکت شهرداری سبزوار، سایپا و توسعه معادن روی ایران داشتند در مقابل نمادهای کنتورسازی ایران، کارخانه تولیدی شهید قندی و مشارکت سایپا بیشترین عرضه را در معاملات امروز به خود اختصاص دادند.
بورسی که تا دیروز منتظر اخبار خوش بود شاید با شنیدن صحبت‌های جان کری وزیر امور خارجه آمریکا درباره لغو تحریم‌های بانکی، به خود در جهت مثبت تکانی داد و از روند اصلاحی منفی دست کشید تا بتواند دوباره روی خوش خود را به سرمایه‌گذاران نشان دهد.

پیام تاریخ، تمدن و فرهنگ مادستان
The Message Of Madestan's History & Civilization & Culture
روزنامه همدان پیام
۷
سه شنبه ● ۷ اردیبهشت ماه ۱۳۹۵ ● شماره ۲۶۲۰
ورزشی
varzesh@hamedanpayam.com

مروری بر لیگ جذاب و نفس‌گیر

۳ هفته مانده تا پایان پانزدهمین دوره رقابت‌های فوتبال لیگ برتر، شـاگردان برانکو صدرنشین هستند و ۲ تیم آبی در تعقیب پرسـپولیس هستند. ضمن اینکه سقوط یک تیم هم قطعی شده است.

هفته بیست‌وهفتم از پانزدهمین دوره رقابت‌های لیگ برتر در شرایطی پیگیری شد که استقلال پس از شکست سنگینی که در دربی متحمل شد توانست دوباره به شرایط مطلوب برسـد و با یک پیروزی پرگل برابر فولاد همچنان یکی از شانس‌های قهرمانی بماند.استقلال خوزستان اما با تساوی که برابر گسترش فولاد داشت به رده سوم رفت اما همچنان یکی از شانس‌های اصلی قهرمانی است. پرسپولیس هم در زیر سنگ‌های اهواز ۳ امتیاز شیرین و ارزشمند کسب کرد و حالا شانس نخست قهرمانی است. تراکتورسازی و نفت که امیدوار بودند با پیروزی برابر سیاه جامگان و سپاهان خود را به جمع ۳ تیم مدعی قهرمانی برسـانند و شرایط بهتری داشته باشـند در بدترین زمان ممکن شکست خوردند تا شانس‌هایشان برای رسیدن به قهرمانی کم شود.

شاگردان قلعه‌نویی در مشـهد برابر سیاه جامگان شکست خوردند و در حالی که یک بر صفر پیش بودند در ۱۰ دقیقه پایانی ۲ گل خوردند. نفت هم در تهران برابر سپاهان یک بر صفر شکسـت خورد تا فرصت نزدیک شدن به مدعیان را از دست بدهد.

در قعر جدول اما اسـتقلال اهواز با پیروزی که ملوان برابر سایپا کسب کرد عملاً به دسته اول سقوط کرد. هر چند که شکست برابر پرسپولیس مهر محکمی بر این سقوط بود و خیال اهوازی‌ها را برای ادامه کار راحت کرد.

یادداشت

افت حکیمی و رفقا از لندن تا ریو

علاوه بر آرزو حکیمی، قایقران المپیکی همدان که در ۲۰۱۲ لندن پارو زد، سـایر قایقرانان ایران نیز نسبت به ٤ سال گذشته افت محسوسی داشته‌اند و فدراسیون قایقرانی بهتر است در زمینه قهرمانی برنامه‌ریزی دقیق‌تری ارائه دهد.

قایقرانی ایران ٤ سـال پیـش در المپیک ۲۰۱۲ لندن وضعیت به مراتب بهتری داشت و حضور نفراتی چون حکیمی که نخستین دانش‌آمـوز حاضر در المپیک پس از انقلاب اسـلامی بود همه را امیدوار کرد تا فدراسـیون با ارائه یک برنامه‌ریزی دقیق برای مدال‌آوری در المپیک ۲۰۱٦ ریو تلاش کند، اما نه تنها این اتفاق رخ نداده بلکه قایقرانان با افتی محسوس روبه‌رو شده‌اند.

قایقرانان تیم ملی ایران نتوانستند در مسابقات کسب سهمیه نتایج مطلوبی کسب کنند و مهسا جاور تنها المپیکی ایران در این رشته به شمار می‌رود.

پس از ناکامی ملی‌پوشـان آب‌های آرام، چشـم همه مسئولان ورزش و فدراسیون به روئینگی‌ها بود بلکه طلسم سهمیه نگرفتن قایقرانی برای المپیک ریو بشکند که اتفاقاً این طلسم توسط مهسا جاور شکسته شد.

جاور ملی‌پوش روئینـگ بانوان هم رکورد تعداد حضور بانوان در المپیک را شکست و هم طلسم نتیجه نگرفتن قایقرانی را.

بانوان روئینگ‌سوار کشورمان در مسابقات کسب سهمیه المپیک عملکرد قابل قبولی داشـتند، موضوعی که در بخش مردان کاملاً برعکس بود.

وی بـا قرار گرفتن در رده دوم سـهمیه گرفـت و تیم دونفره بانوان هم اگرچه سـهمیه نگرفت، اما حضور مستقیم این تیم در نیمه‌نهایی عملکرد قابل قبول آنها را می‌رساند.

با توجه به توزیع ۷ سـهمیه المپیک در قایق تک نفره سـنگین وزن، مسـئولان فدراسیون انتظار داشـتند عاقل حبیبیان در این مسابقات سـهمیه المپیک را بگیرد تا نتیجه لندن تکرار شود، اما نتایج حبیبیان همه را در شوک فرو برد.

اگرچه وی پیش از این در قایق سـبک‌وزن رقابت کرده و سابقه شرکت در مسابقات برون‌مرزی در قایق سنگین‌وزن را نداشت، اما با تمریناتی که در خارج از کشـور برگزار کرده بود اطمینان داشت می‌تواند سهمیه را برای ایران به ارمغان بیاورد.

حبیبیان در این رقابت‌ها با نتیجه‌ای که در مرحله مقدماتی داشت به ریه‌شـارژ رفت و پـس از آن هم با نتیجـه‌ای که در مرحله نیمه‌نهایی کسـب کرد با حضور در فینال " کارش برای کسـب سـهمیه به اما و اگر کشیده شد. در نهایت هم وی با قرار گرفتن در رده دهم سهمیه را از دست داد.

در قایق دونفره سـبک وزن مردان هم کسی انتظار کسب سهمیه نداشـت که ملی‌پوشان در این مسابقات به فینال "صعود کرد، اما به دلیل مشـکل یکی از بازیکنان و اجازه ندادن پزشک این تیم در فینال حاضر نشد.

احمـد احمدی هم تنها ملی‌پوش ایران در رشـته بادبانی بود و با وجود تمریناتی که ماه‌ها در کشـورهای مختلف داشـت در مسابقات ابوظبی نتیجه لازم را کسب نکرد تا حسرت حضور در المپیک در دل احمدی بماند.

امـا پس از نتیجه نگرفتن در مسـابقات جهانـی آب‌های آرام، حاشیه‌های زیادی ملی‌پوشـان این رشته را در بر گرفت. رئیس کمیته آب‌های آرام اسـتعفا کرد و یکی از ملی‌پوشان هم به دلیل مشـکلاتی که با فدراسـیون پیدا کرده بود به آلمان پناهنده شد.

اگرچه مسابقات میلان پایان کار ملی‌پوشان نبود، اما در مسابقات قهرمانی آسیا در اندونزی هم ملی‌پوشان نتیجه خوبی نداشتند.

پس از کسـب نتایـج ضعیف در مسـافت ۵۰۰ متر در هر ۲ بخش مردان و بانوان در کایاک و کانو، عادل مجللی شـانس ۱۰۰ درصد ایران برای کسـب سـهمیه در کانوی ۲۰۰ متر به شمار می‌رفت.

در بخش بانوان نیز فدراسـیون امید داشت با وجود کسب یک سهمیه در کایاک توسط چین، آرزو حکیمی بتواند با قرار گرفتن در سکوی دوم سهمیه بگیرد، اما با نتایجی که به دست آمد همه معادلات برهم خورد. حکیمی ششـم شـد و مجللی سوم؛ هیچ کدام هم نتوانستند جواز حضور در ریو را کسب کنند.

مسـابقات کسب سهمیه المپیک در رشته قایقرانی به پایان رسید و این رشته ورزشی فقط یک ورزشکار المپیکی در ریو دارد، اما حاشیه‌های این رشته هنوز به پایان نرسیده است.

۲ سـال دیگر ملی‌پوشان باید در بازی‌های آسیایی شرکت کنند، اما تعدادی از ملی‌پوشـان کایاک به دلیـل اعتراضی که به مربی تیم ملی دارند از حضور در اردوها سـر باز زدند. آرزو حکیمی در تمرینات شـرکت نمی‌کند و هدیه کاظمی هم تنها در آزادی تمرین می‌کند.

با نتایجی که در مسابقات کسب سهمیه المپیک به دست آمد حالا زنگ خطر برای مسـئولان فدراسیون قایقرانی به صدا در آمده تا بیشتر به فکر این رشته پرمدال باشند.

رشـته‌ای پرمدال که در صورت توجه بیشتر می‌تواند در میادین آسـیایی، جهانی و حتی المپیک افتخارات زیادی برای کشورمان به ارمغان بیاورد.

با تساوی خانگی برابر خونه به خونه

کار پاس برای ماندن در لیگ یک سخت‌تر شد

پاس همدان ۱ — خونه به خونه بابل ۱

هفته سی‌وپنجم لیگ دسته اول فوتبال
دوشنبه ٦ اردیبهشت - ساعت ۱٦:٤۵
ورزشگاه شهدای قدس همدان
تماشاگر: ۳۰۰۰ نفر
گل تیم پاس همدان: تورج جعفری
گل تیم خونه به خونه بابل: روحا... باقری
داور: غلامرضا جباری- کمک‌ها: علی دودانگه، یعقوب حجتی

اسامی بازیکنان تیم پاس همدان
مسـعود پورمحمد، صادق کرمی، نوید خوش‌هوا، وحید جلالی، مجید غلام‌نژاد، حسین کاظمی، داوود شاهواروقی، تورج جفعری (جمال معصومی)، احمد جمشـیدیان (مختـار جمعه‌زاده)، امین پورعلی، نادر هوشیار (میلاد صادقیان)
سرمربی: اکبر محمدی

اسامی بازیکنان تیم خونه به خونه بابل
ایمان صادقی، میرهانی هاشـمی، وحید عسگری، محمد خلیلی، مرتضی منصوری، علی حق‌دوست (محمد علیزاده)، قاسم دهنوی (امین عباسی)، حسـین کیانی (اسماعیل صمدی)، هادی خیری، روحا... باقری و محمد غلامی
سرمربی: حمید درخشان

در روزی کـه علی کریمـی و مهرداد میناونـد از جایـگاه ویـژه نظاره‌گر دیدار پاس و خونـه به خونه بودند، داور بازی با قضـاوت و تصمیمات عجیب خود عرصه را بر تیم همدانـی تنگ کرد تا کار قهرمان آسیا برای ماندن در لیگ یک دشوارتر شود.

پاس همدان عصر روز گذشـته در بازی ماقبـل پایانی خـود در خانـه، برابر تیم تا دندان مسـلح خونه بـه خونه بابل قرار گرفت و در شـرایطی که بـا یک گل از حریف پیش بود با تصمیمات عجیب داور قافیه را باخت و از این بازی خانگی فقط یک امتیاز دشت کرد تا کار برای ماندن در لیگ یک به اما و اگر کشیده شود.

پاس خیلی زود بـا گل تورج جعفری از حریـف پیش افتاد امـا داور در تصمیمی عجیب داوود شاهواروقی هافبک پاسی‌ها را اخراج کرد و بدتـر اینکه وقتی خطای ۲ضرب اعلام کرده بود، همان توپ کاشته یک ضرب وارد دروازه پاس شـد و داور گل را سالم اعلام کرد تا روحیه و کادرفنی و بازیکنان پاس به یکباره تضعیف شود.

تنها اتفاق مثبت روز گذشته، نتایج همزمانی بود که به دست آمد تا وضعیت پاس بدتر از این نشـود. پاس در حال حاضر از ۳۵ بازی ۳٦ امتیاز کسب کرده و با گیتی‌پسند و شـهرداری اردبیل ۲ امتیاز فاصله دارد.

پارسـه تهران هم که ۳۹ امتیازی است و خطر سقوط را احساس می‌کند روز گذشته تن به تسـاوی داد تا بارقه های امید برای پاس زنده بماند.

پـاس هفتـه بعد بایـد در تهـران با تیم صدرنشین پیکان مصاف دهد که می‌توان گفت بـالای ۸۰ درصد راه صعود به لیگ برتـر فوتبال را طی کرده و نماینده همدان می‌توانـد از تهران دسـت پـر بازگردد. گیتی‌پسـند و مس کرمان هم رقبای دیگر پاس هسـتند که پاس باید از بازی رو در رو با گیتی‌پسند نهایت بهره را ببرد.

مخالفت فیفا با میزبانی ایران از تیم ملی عراق

فیفا با درخواسـت عراق برای انتخاب ایران به عنوان میزبان بازی‌هایش در انتخابی جام جهانی مخالفت کرده اما فدراسـیون فوتبال عراق همچنـان تأکید دارد که این تصمیـم را نخواهد پذیرفـت و به دادگاه عالی ورزش شکایت می‌کند.

به گزارش ایسـنا، فدراسـیون بین المللی فوتبـال فیفـا برگـزاری هرگونـه بازی بین‌المللی در عـراق را به خاطر جنگ و ناامنـی که در این کشـور وجود دارد منع کرده است. تیم ملی فوتبال عراق به مرحله نهایـی انتخابی جام جهانـی راه یافته و با عربستان در یک گروه قرار گرفته است اما با توجه به محرومیت از سوی فیفا نمی‌تواند در خاک خود برابر حریفان صف‌آرایی کند و بـه همین خاطر هم فدراسـیون فوتبال این کشـور تصمیم گرفت که ایران را به عنوان میزبـان بازی‌های خود انتخاب کند تـا هواداران این تیم به راحتی بتوانند خود را به ورزشـگاه‌های ایران برسانند و از تیم محبوب خود حمایت کنند.

اما فدراسـیون فوتبال عربسـتان در ادامه جنجال‌سـازی‌های خود اصـرار دارد که در خاک ایران به میـدان نخواهد رفت و از هرگونـه راهکاری اسـتفاده می‌کند تا عراقی‌هـا را از تصمیم خود منصرف کند و همین باعث شـده است تا کنفدراسیون فوتبال آسیا با یک چالش جدیدتری روبه‌رو شود. یحیی کریم، عضو فدراسیون فوتبال عراق در گفت‌وگویی که با سـایت عربی الکوره داشـت گفت که فیفا با درخواست فدراسیون فوتبال عراق برای انتخاب ایران به عنوان میزبان بازی‌هایش در انتخابی جام جهانی مخالفت کرده است، اما او همچنان تأکید دارد که عراق چنین تصمیمی را قبول نخواهد کرد.

او گفت: فیفا رسـماً با درخواست میزبانی بازی‌های ما در ایران مخالفت کرده اسـت و از فدراسیون فوتبال عراق خواسته است تا کشـور جدیدی را بـرای میزبانی خود انتخاب کند.

عضو فدراسـیون فوتبال عراق تأکید کرد: ما بـه چنین تصمیمی اعتـراض داریم و شـکایت خود را به صورت رسمی اعلام خواهیم کرد. اگر فیفا دوباره با اعتراض ما مخالفت کند که دادگاه عالی داوری ورزش شـکایت می‌کنیم و همه تلاش خود را به کار می‌گیریم تا این ظلم را از میان برداریم.

علی کفاشیان:

پول‌های بلوکه شده بزودی واریز می‌شود

رئیـس فدراسـیون فوتبـال در خصوص آخریـن وضعیـت پول‌های بلوکه شده ایران گفت: طبق صحبت‌های انجام شـده، قرار اسـت پول‌های بلوکه شـده ایران بزودی به حساب فدراسیون فوتبال ایران واریز شود.

به گزارش مهر، علی کفاشـیان در حاشیه افتتاح مرکـز ایفمارک با اظهار رضایت از آغاز به کار این مرکز گفت: از تمام کسانی که برای افتتـاح و راه‌انـدازی این مرکز زحمت کشیده‌اند سپاسـگزارم و به آنها خسته نباشید می‌گویم.

وی تأکید کرد: دوسـتان زحمات زیادی کشـیدند تا این مرکز در زمان مقرر افتتاح و کارش را آغـاز کرده و ایـن می‌تواند یک خبر بسـیار خوش برای فوتبال ملی، باشگاهی و حتی سایر رشته‌های ورزشی باشد. کفاشیان در پاسخ به این پرسش که میزبانی تیم ملی عـراق از ایران نیز گرفته شد، گفت: متأسـفانه به دلیل مشغله زیاد نتوانسـتم با اینفانتینو تماس بگیرم و این موضوع را مطرح کنم، امـا در آینده و بر سر این مسأله با رئیس فدراسیون فیفا حتماً گفت‌وگو خواهم کرد.

رئیس فدراسـیون فوتبـال در خصوص تجهیزات پزشـکی که قرار است به ایران داده شود، گفت: فیفا تعهد داده مبلغ ۵۰۰ هزار دلار تجهیزات پزشکی به ایران ارسال کنـد و البته قرار بود که از یک شـرکت تجهیزات به دسـت ما برسد که ما نسبت به این قضیه اعتراض کردیم و قرار بر این شـد که از کمپانی‌های مختلف تجهیزات پزشکی به ایران ارسال شود.

کفاشـیان در پایان خاطرنشـان کرد: قرار اسـت پول‌های بلوکه شـده بـزودی به حساب فدراسیون فوتبال واریز شود.

پیشخوان

۱

سوریان به گزینشی المپیک اعزام می‌شود

سرپرست تیم ملی کشتی فرنگی از اعـزام حمید سـوریان به آخرین مرحله مسابقات گزینشی المپیک در استانبول خبر داد.

به گزارش ایسنا، حسام‌الدین جعفری در پاسـخ به این سؤال که کدام یک از فرنگـی‌کاران وزن ۵۹ کیلوگـرم ایران به آخرین گزینشـی المپیک در استانبول ترکیه که قرار است ۱۰ روز دیگر برگزار شـود، گفت: براساس پیشنهاد محمد بنا سرمربی تیم کشتی فرنگی، حمید سوریان مجدداً به این رقابت‌ها اعزام خواهد شـد. سوریان یـک نابغه بوده و فقط مقداری دچار افت شده است.

۲

نادال قهرمان تنیس آزاد بارسلون شد

تنیسـور نامدار اسـپانیایی برای دومین بار در یک هفته اخیر قهرمان رقابت در زمین‌های رسی شد.

به گزارش تسـنیم، رافائـل نادال، مرد شـماره یک سابق تنیس مردان بـا برتری ۲ بـر صفـر مقابل کی نیشـیکوری ژاپنی برای نهمین بار قهرمان رقابت‌های آزاد بارسـلون شد.

او برای برتری مقابل قهرمان ۲ دوره قبلی رقابت‌ها کار سـختی در پیش نداشـت و در ۲ سـت با نتایج ۹ بر ٤ و ۷ بر ۵ نیشـیکوری را از سر راه برداشت.

۳

تیم بسکتبال اسپانیا از المپیک محروم شد

مقامات فدراسیون بسکتبال اسپانیا در تلاشـند تا در مورد حکم صادر شده علیه بسکتبال این کشور دادگاه تجدید نظر شکل بگیرد.

به گـزارش فارس، مشـکلات بین فدراسیون جهانی بسکتبال و سازمان بسـکتبال لیگ اروپایـی یک قربانی لازم داشـت که در ایـن خصوص، اسپانیا بهترین گزینه محسوب می‌شد. پیـش از ایـن FIBA به بسـکتبال اسپانیا و چند کشـور اروپایی دیگر هشـدار جدی داده بود که در یورو لیگ حاضر نشوند اما حضور اسپانیا در رقابت‌های اروپایی خشم مقامات فدراسـیون جهانی بسکتبال را نیز در پی داشته است.

۴

یک شناگر سوری پرچمدار تیم آوارگان در المپیک ریو

سـازمان آواره‌گان جهـان در نیویـورک وظیفـه پرچـم‌داری تیم شـرکت‌کننده از آواره‌گان در المپیک ریو را به یک شناگر سوری داد.

به گزارش مهر، ابراهیم الحسین اسم شناگر سوری است که جنگ و ناامنی در این کشور موجب شده او هم مثل هزاران نفر خاک کشور خود را ترک کند و راهی کشورهای اروپایی شود.

وی اکنون در یونان بسـر می‌برد اما این موجب نشـده است تا ورزش را ترک کند بلکه در این کشور اروپایی به صورت حرفـه‌ای به ورزش خود ادامه می‌دهد.

۵

کمانداران پارالمپیکی در تورنمنت اوکراین شرکت می‌کنند

تیـم ملـی تیروکمان کـه برای حضور در مسابقات جهانی و انتخابی پارالمپیک در کشور جمهوری چک آماده می‌شود، پیش از حضور در این رقابت‌ها در یک اردوی برون مرزی به میزبانی اوکراین شـرکت خواهد کرد.

به گـزارش ایرنـا، تیـم تیروکمان جانبازان و معلولان که سـال گذشته موفق به کسـب ٦ سهمیه لازم برای حضـور در بازی‌های پارالمپیک ریو شـد، همچنـان این امید و شـانس را دارد کـه از حضور در مسـابقات جهانی چک به سـهمیه پارالمپیکی دیگری دست پیدا کند.

خبـر

دوومیدانی، باز هم هیأت برتر همدان شد

هیأت دوومیدانی همدان برترین هیأت ورزشـی استان در سال ۹٤ شد.

به گزارش روابط عمومی اداره کل ورزش و جوانان اسـتان همدان، علی ضمیری معاون توسـعه امور ورزشی اداره کل ورزش و جوانان استان همدان در جمع رؤسا و نواب رئیس هیأت‌های ورزشی استان بـا بیان این مطلب گفت: در جمع‌بندی برترین هیأت‌های ورزشـی همدان، دوومیدانی که سال ۹۳ نیز در رتبه نخست ارزیابی قرار داشت بـا ۲ هزار و ۱۹۷ امتیاز و برای دومین سـال متوالی به عنوان برترین هیأت استان معرفی شد.

وی افزود: کسب سهیمه المپیک، توجه به اجرای مطلوب استعدادیابی در هیأت، اعزام ورزشـکاران به مسـابقات قهرمانی کشور، دعوت ورزشکاران به اردوهای تیم ملی، اعزام ورزشکاران به مسابقات برون مرزی، کسب عناوین قهرمانی کشـور، ارتقای رکوردهای کشوری، برگزاری مسابقات و جشنواره‌های استانی، حضور فعال در برنامه‌های فرهنگی و رشـد در تعداد ورزشکاران سـازمان یافته از علل اصلی انتخاب هیأت دوومیدانی به عنوان هیأت برتر در سال ۹٤ بوده است.

ضمیری گفت: در این ارزیابی هیأت جودو که سـال ۹۳ در رتبه نهم ارزیابی قرار داشـت با کسب ۲ هزار و ۳۰ امتیاز در جایگاه دوم قرار گرفت و هیأت بدنسـازی و پرورش اندام که در ارزیابی سـال ۹۳ دوازدهم شده بود با ۹ پله صعود در جایگاه سوم ایستاد.

وی بیان کرد: هیأت‌های تکواندو، کشـتی، والیبال، کاراته، قایقرانی، ورزش‌هـای همگانی و ورزش‌های بومی و محلی نیز در جایگاه‌های چهـارم تا دهم قرار گرفتند و به عنوان ۱۰ هیأت برتر اسـتان معرفی شدند.

معاون دستگاه ورزش همدان گفت: در این ارزیابی هیأت‌های هاکی، پینگ پنگ، تنیس، بیمـاران خاص، فوتبال، بوکس، تنیس، بدمینتون، جانبـازان و معلولین، کوهنـوردی و صعودهای ورزشـی، کبدی، سوارکاری، وزنه‌برداری، کونگ فو، رزمی، دوچرخه‌سواری، نابینایان و کم بینایان، ژیمناستیک، رزم‌آوران، تیراندازی، شمشیربازی، اسکیت، باستانی، شطرنج، هندبال، موتورسواری و اتومبیلرانی، اسکی و شنا و شیرجه به عنوان‌های هیأت‌های متوسط استان معرفی شدند.

ضمیری افزود: همچنین در این ارزیابی هیأت‌های ووشو، ناشنوایان، انجمن‌های ورزشـی، اسـکواش، بسـکتبال، نجات غریق، گلف، تیراندازی با کمان، سـه‌گانه و بولینـگ و بیلیارد به عنوان هیأت‌های ضعیف ارزیابی اداره کل ورزش در سال ۹٤ معرفی شدند.

سیاوشی رئیس تربیت بدنی آموزشگاه‌های نهاوند شد

روحا... سیاوشـی به عنوان رئیس تربیت بدنی آموزشـگاه‌های شهرستان نهاوند منصوب شد.

سیاوشی کارشـناس تربیت بدنی است و سابقه درخشانی در عرصه ورزش آموزشگاهی دارد.

گفتنی است؛ پیش از این ساکی در این پست انجام وظیفه می‌کرد.

برگزاری مسابقات قهرمانی شطرنج همدان

مسـابقات قهرمانی شطرنج استان ۹ تا ۱٦ اردیبهشت‌ماه در محل خانه شطرنج استان برگزار می‌شود.

بـه گزارش فارس، احمـد علی‌بابایی با بیان اینکه از ابتدای امسـال برگزاری مسابقات در هیأت شطرنج آغاز شده است، گفت: این هیأت به دنبال برگزاری مسابقات سریع هفتگی، مسابقات قهرمانی استان را برگزار خواهد کرد.

وی در توضیح چگونگی برگزاری مسـابقات قهرمانی استان، افزود: مسابقات قهرمانی استان ۹ تا ۱٦ اردیبهشت ماه با حضور علاقمندان و ورزشکاران در ۲ بخش آقایان و بانوان در محل خانه شطرنج استان پیگیری می‌شود.

رئیس هیأت شـطرنج همدان گفت: این رقابت‌ها رأس سـاعت ۱۷ نهم اردیبهشـت ماه در ۷ یا ۹ دور به روش سوئیسـی طبق مقررات فدراسیون جهانی شطرنج برگزار می‌شود.

وی افزود: زمان بازی برای هر بازیکن در این رقابت‌ها ۹۰ دقیقه برای کل بازی و ۳۰ ثانیه پاداش برای انجام هر حرکت است.

علی‌بابایی گفت: رده‌بندی شرکت‌کنندگان براساس مجموع امتیازات کسب شده هر بازیکن در پایان مسابقات تعیین خواهد شد.

رئیس هیأت شـطرنج همدان بیان کرد: علاقمندان و ورزشـکاران تا ساعت ۲۰ امروز سه‌شـنبه هفتم اردیبهشت ماه مهلت دارند تا برای حضور در مسابقات قهرمانی استان ثبت نام کنند.

وی بـا تأکید بـر اینکه ورزشـکاران فعال در شـطرنج اسـتان پیشـرفت‌های بسـیاری در این رشـته داشـته‌اند، بیان کرد: سال گذشته دوره‌های آموزشی با حضور احسان قائم‌مقامی استاد بزرگ شطرنج ایران را داشتیم که در پیشرفت کیفی و کمی شطرنج استان تأثیر بسزایی داشت.

نهاوند، قهرمان مسابقات بسکتبال آموزشگاهی دختران

یم بسـکتبال دختران شهرسـتان نهاوند مقام نخسـت را در بین آموزشگاه‌های استان همدان به‌دست آورد.

این تیم به مربیگری فرحناز جهانیان و مرضیه گرایی و به سرپرسـتی فاطمه مولاکریمی در این مسابقات شرکت کرد.

این تیم را مهرانه ابوالقاسمی، مرضیه زمانیان، ریحانه بذرایی، ستایش مصلحی، غزل کیانی، مونا ساکی، نیایش قپانوری، سحر توفیقیان، مهسا علوی، فاطمه صالحی، تینا عبدلی و مرضیه مهدوی تشکیل دادند.

این دوره از مسابقات اواخر فروردین ماه در سالن آموزشگاه‌های شهر همدان برگزار شد.

روزنامه اجتماعی، سیاسی، فرهنگی، اقتصادی

The Message Of Madestan's History & Civilization & Culture

روزنامه همدان پیام

www.HamedanPayam.com

پیام تاریخ، تمدن و فرهنگ مادستان

سه شنبه ● ۷ اردیبهشت ماه ۱۳۹۵ ● ۱۸ رجب ۱۴۳۷ ● ۲۶ آوریل ۲۰۱۶ ● شماره ۲۶۲۰

روزنامه صبح استان

صاحب امتیاز و مدیر مسئول: نصرت ا... طاقتی احسن

سردبیر: یدا... طاقتی احسن

نشانی: همدان، ابتدای خیابان مهدیه، روبروی دبیرستان شریعتی

ساختمان پیام

صندوق پستی: ۶۶۶ - ۶۵۱۵۵

تلفن: ۳۸۲۶۴۴۳۳ (ویژه) نمابر: ۳۸۲۷۹۰۱۳

سردبیر: ۰۹۱۸۳۱۵۱۴۳۷ آگهی: ۳۸۲۶۴۴۳۳

لیتوگرافی و چاپ: پیام رسانه (۳۸۲۷۴۰۸۲ - ۰۸۱)

پایگاه اینترنتی.....www.Hamedanpayam.com

ارتباط با روزنامه.....۱۰۰۰۶۰۶۶

ارتباط با روزنامه.....info@Hamedanpayam.com

Hamedanpeyam@yahoo.com

ارتباط با مدیرمسئول.....modir@Hamedanpayam.com

ارتباط با سردبیر.....sardabir@Hamedanpayam.com

سرویس آگهی.....agahi@hamedanpayam.com

سرویس اشتراک.....eshterak@hamedanpayam.com

چاپخانه پیام رسانه.....litohoma@yahoo.com

▪ اوقات شرعی

اذان ظهر	۱۳:۱۴
غروب خورشید	۱۹:۵۷
اذان مغرب	۲۰:۱۶
نیمه شب شرعی	۰۰:۲۸
اذان صبح فردا	۰۵:۰۱
طلوع خورشید فردا	۰۶:۳۱

» منبع: موسسه ژئوفیزیک تهران

▪ آب و هوا

پیش‌بینی وضع هوا:

نیمه ابری همراه تا تمام ابری با وزش باد

شهرستان	همدان	ملایر	تویسرکان	نهاوند	کبودراهنگ	رزن	فامنین	فهاوند	اسدآباد	بهار
	۲۳	۲۳	۲۲	۲۳	۲۳	۲۲	۲۴	۲۴	۲۲	۲۳
	۵	۷	۸	۶	۳	۹	۵	۳	۴	۵
	۵۰	۵۰	۵۰	۵۵	۵۰	۶۰	۴۵	۵۰	۶۰	۵۰

▪ حدیث:

امام علی (ع):

از دشمن پنهانکار بیشتر برحذر باش تا دشمنِ به میدان آمده.

شرح نهج البلاغه: ج ۲۰ ص ۳۱۱ ح ۵۷۵؛ فرهنگ نامه امنیت ملّی، ص۷۶

▪ دوبیتی باباطاهر

دلی دیرم خریدار محبت — کز او گرم است بازار محبت

لباسی دوختم بر قامت دل — زپود محنت و تار محبت

تـــازه‌ها

احتمال وقوع دوره یخبندان با زمین‌لرزه پرقدرت روی کره زمین

محققان مؤسسه تحقیقاتی MIT با مطالعه بر روی حرکت صفحات تشکیل دهنده پوسته زمین در طول ۸۰ میلیون سال گذشته دریافتند که مهمترین عامل در پیدایش دو عصر یخبندان گذشـــته، تحرک پیوسته صفحات پوسته زمین است. به گزارش ایسنا و بـــه نقل از میل‌آنلاین، محققان معتقدند که در طول عمر ۴/۵میلیارد ساله زمین رویدادهای مهمی مثل سرد شدن پوسته مذاب زمین نقشی اساسی در تغییر چهره زمین و پیدایش آب‌وهوای کنونی داشته است. در شرایطی که فاکتورهای محیطی مثل آتش‌سوزی جنگل‌های زمین و انتشار گازهای گلخانه‌ای در کوتاه‌مدت بر چهره زمین تأثیر می‌گذارند.

تعیین مقادیر داروی مصرف شده ضد سرطان با حسگر محققان کشور

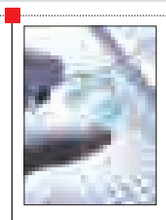

محققان دانشـــگاه علوم پزشکی تبریز با همکاری محققانی از دانشـــگاه‌های ارومیه و تبریز حســـگری پلیمری را معرفی کردند که با اســـتفاده از آن می‌تـــوان مقادیر داروی ضد سرطان مصرف شده را اندازه‌گیری کند.

به گزارش ایســـنا، اثرات نامطلوب بر قلب و کبد از مهمترین معایب داروهای ضد سرطان به شـــمار می‌روند. از این‌رو به منظور کاهش اثرات جانبی، تعیین دوز مناسب این دارو پیش از مصرف آن ضروری است که در این راستا پایش داروی مصرف شده درون و بیرون بدن جهـــت تنظیم مقدار دارو و کنترل میزان اثربخشـــی آن، از مهمترین اهداف دنبال شده در آزمایشگاه‌های آنالیز دارو است.

نقشه‌برداری از بیماری ریه با تکنیک تصویربرداری سه‌بعدی

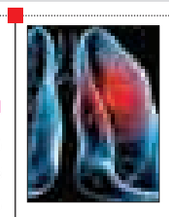

دانشمندان دانشـــگاه ساوث‌همپتون برای نخستین بار از فناوری پیشرفته تصویربرداری پرتوی ایکس ســـه‌بعدی برای مشاهده دقیق بافت‌های مبتـــلا به یک شـــکل تهاجمی از بیماری ریه استفاده کرده‌اند. به گزارش ایسنا، این تجهیزات قدرتمند اســـکن که در اصل برای بررسی بخش‌های مهندسی مانند پره‌های توربین جت طراحی شـــده، برای تصویربرداری از نمونه بافت ریه مبتلا به فیبروز ریوی ایدیوپاتیک اســـتفاده شـــده است.این بیماری مرگبار ریوی معمولاً توسط سی.تی.اسکن در بیمارستان یا با استفاده از میکروسکوپ برای مشاهده یک نمونه بیوپسی ریه تشخیص داده می‌شود.

باغچه‌داشتن زندگی‌تان را نجات می‌دهد

محققان می‌گویند باغچه داشـــتن می‌تواند زندگی ما را نجات دهـــد. اینکه چنین ارتباط قوی بین افزایش تماس با فضای سبز و کاهش نـــرخ مرگ و میر وجود دارد ممکن اســـت ما را خیلی شـــگفت‌زده کند، اما این امر حقیقت دارد. به گزارش ایسنا، محققان دریافته‌اند در زنانی که در مناطق سرسبز زندگی می‌کنند، نرخ مرگ‌ومیر ناشـــی از بیماری‌های تنفسی ۳۴ درصد و مرگ‌ومیر ناشی از سرطان ۱۳ درصد کمتر از افرادی است که در اطراف محل زندگی خود فضای سبز کمتری دارند. به طور کلی مرگ‌ومیر در این افراد ۱۲ درصد کمتر از سایرین است. همچنین تصور می‌شود که فضای سبز اثر مثبت قابل توجهی بر سلامت ذهنی دارد.

ساخت کم‌مصرف‌ترین خودروی جهان

شرکت پرآوازه شـــل که در صنعت تولید فرآورده‌های نفتی و روغنی پیشگام است، در اقدامی غیرمنتظره نخستین خودروی درون‌سوز کم‌مصرف را به بازار عرضه کرد.

به گزارش ایســـنا، شرکت شـــل که در طول سال‌های گذشته به طور مستمر در مسابقات فرمول یک حضور درخشانی داشته اکنون به دنبال تولید خودروهای اقتصادی با استفاده از فناوری حاصل از خودروهای مسابقه‌ای است.

شـــرکت شل مدعی شد که خودروی کوچک شهری ""M car در طول عمر مفید کاری تقریباً یک سوم کمتر از خودروهای کم‌مصرف فعلی سوخت مصرف می‌کند.

چند خط خبر

کشف اسکلت آدم‌فضایی‌ها در زمین!

باستان‌شناســـان مکزیکی در جریان کاوش‌های خود در محوطه‌ای تاریخی در شـــمال این کشـــور موفق به کشف ۱۰ها جمجمه عجیب با قدمتی بیش از هزار سال شدند.

در جریان کاوش‌های اخیر باستان‌شناسان در محوطه‌ای تاریخی «اوناواس» در اســـتان «ســـونورا» در شـــمال مکزیک، یک قبرســـتان کشف شد که جمجمه‌های کشف شده در آن تعجب باستان‌شناسان را برانگیخته است.

محوطـــه تاریخـــی اوناواس که در ســـال ۱۹۹۹ کشـــف شـــد یکی از ارزشمندترین محوطه‌های تاریخی مکزیک بود و در کشف اخیر در آن جمجمه‌هایی کشف شده‌اند که شبیه موجودات فضایی هستند.

از بین ۲۵ جمجمه کشـــف شده که به دوران پیش از ورود اسپانیایی‌ها به مکزیـــک فعلی تعلق دارند، ۱۳ جمجمه به شـــکل غیرعادی بوده و انسان را یاد موجودات فضایی می‌اندازند. پروژه کاوش در محل کشف جمجمه‌های عجیب برای یافتن دیگر آثار تاریخی احتمالی ادامه دارد.

ترکیه از چرخه خارج شد، گردشگران بریتانیایی ایران را می‌پسندند؟

به نظر می‌رســـد دلایـــل مختلف از جمله توافق هســـته‌ای ایران و قدرت‌های جهانی و حملات تروریســـتی در ترکیه، منجر شده است تا توریست‌های بریتانیایی به جای ترکیه به ایران سفر کنند. نیوصدر- سال ۲۰۱۵، برای کشورهای مختلف در حوزه گردشگری سالی متفاوت بود، سالی کابوس‌وار برای گردشگری ترکیه و رؤیایی برای گردشگری ایران. حملات تروریســـتی و خراب شـــدن روابط ترکیه با روسیه منجر شد کشـــورهای مختلف از جمله آمریکا، انگلیس و... به شـــهروندان خود هشدار دهند تا به ترکیه سفر نکنند و این هم باعث شد تعداد گردشگران ترکیه ۵ میلیون نفر کاهش یابد.

در ســـال ۲۰۱۵ بیشـــترین گردشـــگران ترکیه، از آلمان و پس از آن از روسیه و بریتانیا بود با این وجود نسبت به سال ۲۰۱۴ تعداد گردشگران بریتانیایی ترکیه کاهش یافته است.

در نظرســـنجی که چندی پیش تلگراف انجام داد ۴۴ درصد انگلیسی‌ها گفتند که با وجود حملات تروریســـتی باز هم می‌خواهند به ترکیه سفر کنند و ۵۶ درصد هم پاسخ دیگری به این سؤال دادند.

گفتنی است در نظرسنجی تلگراف با این سؤال «آیا دوست دارید به ایران سفر کنید؟» ۷۶ درصد پاسخ مثبت دادند.

حج

منزلت زائر ایرانی در حج تمتع باید حفظ شود

دولت شأن زائران را در نظر بگیرد

عضو فراکســـیون ســـازمان حج و زیارت مجلس شورای اسلامی رویکرد عربستان ســـعودی برای صدور روادید زائران حج تمتع ۹۵ را مـــورد انتقاد قرار داد و گفت: شـــأن و منزلت زائران ایرانی باید در این مراســـم حفظ شود. ناصر عاشوری در گفت‌وگو با تسنیم، حج را امری واجب برای افراد مســـتطیع دانســـت و در عین حال افزود: البته در این مراسم باید جایگاه و شأنیت مردم مسلمان از سوی کشور میزبان حفظ شـــود. وی گفت: متأسفانه سوابق نشان داده سعودی‌ها تقیدی به حفظ امنیت و آبروی زائران ایرانی نداشته‌اند و این رویکرد را با حوادث سال گذشـــته در فرودگاه جده و فاجعه منا نشـــان داده‌اند؛ این تقید نداشتن سعودی‌ها نسبت به زائران به‌ویژه زائران کشورمان مشخص است.

عضو فراکسیون سازمان حج و زیارت مجلس افزود: به دولت و سازمان حـــج و زیارت پیشـــنهاد می‌کنیم که اقتدار، آبـــرو و منزلت جمهوری اســـلامی و حجاج را در نظر بگیرند؛ چـــرا که موضوعاتی نظیر صدور روادید در کشـــور ثالث یا تعطیل بودن دفاتر سازمان حج و زیارت در عربستان به هیچ عنوان پذیرفتنی و به صلاح نیست.

عاشوری بیان کرد: عربستان سعودی باید تعهد کند که امنیت و سلامت زائران ما و امکانات مدنظر مورد توجه قرار می‌گیرد، در غیر این صورت دولت و سازمان نباید تمکین نشان دهند.

عضو فراکسیون ســـازمان حج و زیارت مجلس بیان کرد: اینکه کشور ثالثی بخواهد در این زمینه ورود پیدا کند و ایرانی‌ها برای گرفتن روادید دســـت به دامان آنها شوند، به هیچ عنوان مناسب نیست و باید جایگاه مســـلمانان به‌ویژه ایرانی‌ها در این مراسم حفظ شـــود. وی به تعطیل بودن دفاتر ســـازمان حج و زیارت و مشکلات ایجاد شده اشاره کرد و افزود: در حدود یک ماه اعمال برای حج تمتع وجود دارد که نبود دفاتر ســـازمان حج و زیارت و امکان نداشـــتن خدمات بهداشتی و تغذیه‌ای از سوی سازمان حج و زیارت به صورت مستقیم، می‌تواند مشـــکلاتی را ایجاد کند که امیدواریم این مهم در نظر گرفته شود.

گزارش

آقاجانی بیگ پارکینگ می شود

بیل مکانیکی بر سر محوطه تاریخی

در آخریـــن روزهای فروردین ماه ســـالجاری شهرداری همدان برای ساخت پارکینگ طبقاتی در محوطه آقاجانی‌بیگ اقدام به خاک‌برداری با بیل‌های مکانیکی کرد.

از آنجـــا که محوطه تاریخـــی آقاجانی‌بیگ واقع در بلوار شـــهید مدنی شهر همدان در رینگ نخست و بافت قدیمی شهر قرار دارد بسیاری از فعالان حوزه میراث فرهنگی و به ویژه کارشناســـان این حوزه را بر آن داشـــت تا نســـبت به ادامه فعالیت شهرداری در ایـــن مکان انتقاداتی را مطـــرح کنند در این میان برخی از ســـازمان‌های غیردولتی و برخی رسانه‌ها در حـــوزه میراث فرهنگی با نوشـــتن بیانیه‌ای مبنی بر آنکه دوســـتداران میراث فرهنگـــی و طبیعی در همدان و هنرمندان استان بارها دغدغه‌ها، مطالبات و پیشنهادهای خود را از طریق نامه، بیانیه و رسانه‌های جمعی در زمینه اهمیـــت حفظ میراث تاریخی این دیار اعلام کرده‌اند انتظـــار آن می‌رود تصمیم‌گیران و مدیران ارشـــد استان نســـبت به لزوم حفاظت از داشـــته‌های تاریخی همدان بیشتر حساس باشند و با ظرافت نگاه بیشـــتری به تصمیم‌گیری‌هایی برای اجرای طرح‌های شهری وارد عمل شوند.

آنها در نامه‌ای خطاب به مدیران شـــهری نوشتند ما باور داریم که هر آنچه از میراث فرهنگی در دستان ماســـت امانت آیندگان و ســـرمایه بی‌بازگشـــت و شاهرگ حیاتی گردشـــگری ماست پس نباید برای چاره‌اندیشی مشکلات شهری، راه حل فوری را در تاراج و تخریب میراث بی‌بازگشت دید.

در این زمینه اداره میراث فرهنگی، صنایع دســـتی و گردشگری استان همدان نیز وارد عمل شد و پس از صدور نامه‌ای به شهرداری خواستار توقف فعالیت در محوطـــه آقاجانی‌بیـــگ شـــد. در روزهای اخیر همزمـــان با این اتفاق جلســـات متعددی در میراث فرهنگی همدان با حضور مشـــاوران و کارشناسان حوزه میراث فرهنگی برگزار شد تا به دنبال اهمیت حفاظت از محوطه تاریخی آقاجانی‌بیگ در پاســـخ بـــه این علامت ســـؤال که آیا زیـــر لایه‌های فعلی ایـــن محوطه خبری از آثار تاریخی هســـت یا خیر کارشناسان اظهارنظراتی کردند.

مدیرکل میراث فرهنگی، صنایع دســـتی و گردشـــگری اســـتان همـــدان در این زمینه گفت: پس از درخواســـت توقف کار از شـــهرداری محوطه آقاجانی‌بیگ کارشناســـان میراث فرهنگی به بررسی موارد مطرح شده در این زمینه پرداختند.

علی مالمیر در پاســـخ به این ســـؤال که چرا میراث فرهنگـــی پیش از اظهارنظر NGOهـــا اقدامی برای توقـــف خاک‌برداری نکرد افزود: مـــکان مورد نظر جزو حرایـــم آثار تاریخی محسوب نمی‌شـــود؟ که به صورت ویژه اداره کل برای هر اقدام عمرانی دخالت کند اما علی‌رغم این موضوع با توجه به بافت تاریخی همدان به ویژه در رینگ نخست، میراث فرهنگی پیش از آن مکاتباتی را با شهرداری انجام داده بود.

وی گفت: در این مکاتبات درخواست شده بود که شـــهرداری در مورد عملیات‌های حفاری و عمرانی هماهنگی لازم را با اداره میراث فرهنگی انجام دهند، اما شهرداری در این زمینه بدون اطلاع و هماهنگی اقدام کرده است.

در محوطه آقاجانی‌بیگ با هماهنگی‌های لازم پروژه متوقف شد تا بررسی‌های لازم در حوزه کارشناسی باستان‌شناسی و میراث فرهنگی به نتیجه برسد.

وی گفت: کارشناســـان میراث فرهنگی با بررســـی میدانی و مشـــاهده بافت خاک حمل و رســـیدن به خاک بکر در منطقه به اتفاق به این نتیجه رســـیدند که بنایی یا آثاری که واجد ارزش تاریخی باشـــد در مکان مورد نظر وجود ندارد.

و البته ادامه حفاری‌ها پس از صدور موافقت میراث فرهنگی در صورتـــی انجام خواهد شـــد که ناظر ســـازمان میراث فرهنگی در محـــل خاک‌برداری تا پایان یافتن پروژه حضور داشته باشد.

مالمیر همچنیـــن بیان کرد: در قســـمت دیگری از محوطه آقاجانی‌بیگ که هنوز بررسی‌ها انجام نشده اســـت عملیات خاک‌برداری موکول به زمان پس از بررسی‌های کارشناسانه شده است.رر

آخرین خبر از جانداران ۵۰میلیون ساله

کشف فسیل‌های تـاریخی در بهار

▪ میراث فرهنگی: قدمت فسیل‌ها تخمینی است

» مریم مقدم

در روزهای اخیر خبری با این تیتر (کشـــف فســـیل ۴۰ تا ۵۰ میلیـــون ســـاله در همدان)با تصویری از فسیل جانداران ماقبل تاریخ به نقل از شبکه خبر در فضای مجازی منتشر شده است که گویا مربوط به خبر کشـــف این فسیل‌ها در منزل یکی از اهالی در هفته‌های قبل می باشد.

در این زمینه کارشناسان میراث فرهنگی براین باورند که قدمت آنها تخمینی و قابل مقایسه با فسیل‌هایی است که به عنوان فسیل‌های آمونیت در موزه تاریخ طبیعی همدان نگهداری می‌شود. این به آن معنا است که قدمت فسیل های کشف شده هنوز نیازمند مطالعه دقیقتر است .

در این خبر فرمانده نیروی انتظامی شهرســـتان بهار در زمینه کشـــف ۱۱ قطعه فســـیل در این شهرستان گفت: پس از کسب برخی اطلاعات در مورد نگهداری تعدادی فسیل غیرقانونی در منزل فردی در شهر بهار مأموران این موضوع را در دستور کار خود قرار دادند.

باقری افزود: پس از بررسی بیشتر مأموران موفق شدند از منزل این فرد ۱۱ عدد فسیل مربوط به حیوانات کشف و ضبط کنند.

وی گفت: در اســـتعلامی که از میراث فرهنگی شهرستان داشتیم قدمت این فسیل‌ها که مربوط بـــه حیوانات اســـت را ۴۰ تا ۵۰ میلیون ســـال قدمت زده‌اند. معاون گردشـــگری استان همدان در گفت‌وگو با همدان‌پیام در این زمینه بیان کرد: فسیل‌ها از کشـــفیات نیروی انتظامی شهر بهار بودنـــد و ظواهر بیانگر آن بود که آنها مربوط به جانوران دریایی هستند.

علی خاکســـار گفت: کارشناسان میراث فرهنگی در حال حاضر اطلاعات دقیقی از خاســـتگاه این کشفیات ندارند اما قدمت آنها تخمینی است و قابل مقایسه با فسیل‌هایی است که به عنوان فسیل‌های آمونیت در مـــوزه تاریخ طبیعی همدان نگهداری می‌شود. وی همچنین بیان کرد: اعلام دقیق قدمت این فسیل‌ها نیازمند مطالعه کامل‌تری است و هنوز در زمینه این کشـــفیات کارهای قضایی در حال انجام است.معاون گردشگری همدان گفت: پس از سپری شـــدن مراحل قانونی با دستور قضایی فسیل‌های کشف شـــده به میراث فرهنگی استان تحویل داده خواهد شـــد، و پس از آن مطالعات دقیق‌تر در زمینه فسیل‌ها به انجام خواهد رسید.

گفتنی است مهر ماه سال ۱۳۹۳ نیز کشف فسیل ۲۰ میلیون ســـاله گاو آبی اتفـــاق نادری در دنیا محسوب می‌شد که در شهر شیرین‌سو از توابع شهرستان کبودراهنگ رقم خورد.

سنگواره این فسیل ۱۱۰ در ۸۰ سانتیمتر و یکی از فســـیل‌ها دارای ۱۶ مهره ستون فقرات و ۲۰ دنده و دیگری ۲۰ عدد مهره ستون فقرات و ۱۲ عدد دنده قابل شمارش است.

به هر ترتیب این‌بار نیز ســـخن از کشف فسیل دریایی دیگری در همان مناطق از استان به میان است امید آن می‌رود در آینده نزدیک مطالعات کارشناســـان به نتایجی مشـــخص ختم شود و قدمت و نوع و چگونگی وجود این فســـیل‌ها در محل کشف شده به صورت شفاف رسانه‌ای شود.