پیام تاریخ، تمدن و فرهنگ مادستان
|ISNN: 2322-4665|

روزنامه همدان پیام

www.HamedanPayam.com

پنجشنبه ● ۲۶ بهمن ماه ۱۳۹۶ ● ۲۸ جمادی‌الاول ۱۴۳۹ ● ۱۵ فوریه ۲۰۱۸
سال سیزدهم ● شماره ۳۱۳۵ ● ۸ صفحه روزنامه ● ۱۰۰۰ تومان

کانال خبری همدان پیام در تلگرام | t.me/hamedanpayam
کانال نیازمندی‌های روزنامه در تلگرام telegram.me/bazarehamedan

ایران

بودجه کشور را شرکت‌های دولتی می‌بلعند ۴

خبر

کرایه تاکسی کارتی می‌شود ۲

مادستان
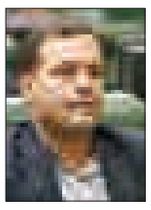
تجهیز سلامت و درمان رزن با همت خیران ۳

ورزش
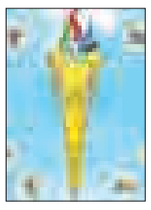
برگزاری مراسم اختتامیه المپیاد ورزشهای همگانی در کبودراهنگ ۷

خانواده ایرانی در وضع مطلوبی نیست

۵

فرصت‌طلبی بانک‌ها از ناتوانی تولیدگران

■ رئیس کمیسیون سرمایه‌گذاری اتاق: املاک مرغوب را به جای معوقات برمی‌دارند

۲

آیت ا... محمدی در بازدید از تولیدی های استان:

«وابسته شدیم چون اقتصاد را ندیدیم»

۲

نماینده ملایر از تغییر مدیر کل آموزش‌وپرورش خبر داد

نمایندگان تاریخ تغییرات را بهتر می‌دانند!

نمایندگان استان در مجلس تاریخ تغییرات برخی مدیران را بهتر از خودشان می‌دانند. نشانه این مدعا گفته‌های نماینده مردم ملایر در مجلس در مورد تغییر خزاعی، مدیرکل آموزش‌وپرورش استان تا ۱۰ روز دیگر بوده است. آزادیخواه حتی گفته که برای انتصاب مدیر جدید آموزش‌وپرورش در همدان نیز خواسته‌هایی بیان شده که اعتدالی! و بومی بودن مدیر جدید از جمله آن بوده است..

۲

کاووش‌ها تمام شد

تمدن برخاسته از مرکز شهر در گور بی‌سلیقگی‌ها دفن نشود

۸

یادداشت روز

تلنگر کریمی به خواص خواب رفته

دوشنبه شب بینندگان برنامه ۹۰ شاهد جدالی مناظره‌گونه بین ستاره سال‌های گذشته تیم ملی فوتبال ایران و دبیرکل فدراسیون فوتبال بودند. در این مناظره، علی کریمی به عنوان منتقد در مقابل محمدرضا ساکت، به عنوان نماینده فدراسیون فوتبال پای مسائل مختلفی را به میان کشید و به نقد صریح و بی‌تعارف با اهمیت‌ترین و ثروتمندترین نهاد ورزشی کشور پرداخت. پرسش‌های کریمی که بیشتر حول شفافیت مالی فدراسیون و چرایی اتخاذ برخی تصمیمات علی‌رغم انتقاد افکار عمومی و اهالی فوتبال در فدراسیون بود...

۲

یادداشت

در کنار گرانفروشی و بدفروشی با لیچاربافی هم در بازار مقابله شود

«دادزن» یک اصطلاح و عنصر کمک‌کننده در قاعده و روش دستفروشی در بازار و معابر پررفت‌وآمد کسب‌وکار است. معمولاً از افراد «دادزن» در راسته‌بازارهای پوشاک و میوه و تره‌بار حراجی‌های دستفروشان استفاده می‌شود و کارگران پرانرژی خوش‌لهجه و صدابلند به قول خودِ کاسب‌کارها، «زرنگ» برای امر دادزنی مقابل مراکز خرید و مغازه‌ها و هر آنچه و هر چیز قابل فروشی به کار گرفته می‌شوند...

۶

پیام تاریخ، تمدن و فرهنگ مادستان
The Message Of Madestan's History & Civilization & Culture
روزنامه همدان پیام
۲
پنجشنبه ● ۲۶ بهمن‌ماه ۱۳۹۶ ● شماره ۳۱۳۵
خبر
khabar@hamedanpayam.com

خبر

کرایه تاکسی کارتی می‌شود

کرایه تاکسی‌ها تا پایان سال الکترونیکی (کارتی) می‌شود. مدیر معاونت تاکسیرانی و حمل‌ونقل بار شهری و حومه شهرداری همدان با بیان این مطلب به فارس گفت: همه تمهیدات مهیا شده و منتظر اجازه مجموعه مدیریت شهری هستیم که با اعلام آن، آماده اجرا خواهد بود.
مهران حاجیان افزود: برای راه‌اندازی طرح قرار است اعضای شوراری شهر، شهرداری و از فرمانداری حضور داشته باشند و این کار بزرگی است که صورت خواهد گرفت.
وی همچنین با اشاره به فعالیت تاکسی‌های هوشمند در همدان، گفت: شرکت آی‌تاکسی مجوز فعالیت دریافت کرده است. پلیس اماکن، امنیت و راهور پیگیر دریافت مجوز از سوی بقیه شرکت‌هاست که اگر این اقدام صورت نگیرد، پلمب و از ادامه فعالیت آنها جلوگیری خواهد شد.

خبر

برگزاری عزاداری فاطمیه برای ناشنوایان

برای نخستین‌بار در استان برای ناشنوایان عزاداری ایام فاطمیه برگزار شده است. مدیر روابط عمومی اداره‌کل بهزیستی استان همدان با بیان این خبر به ایسنا افزود: دو روحانی در همدان اقدام به برگزاری مراسم عزاداری حضرت فاطمه سلام‌ا... علیها برای ناشنوایان استان کرده‌اند.حجت‌ا... حاتمی ادامه داد: این برنامه در روزهای ۲۴ و ۲۵ بهمن‌ماه در نمازخانه اداره‌کل بهزیستی استان برگزار شده است.حاتمی با بیان اینکه استقبال از این برنامه بسیار خوب بوده است، افزود: در این برنامه ۱۰۰ نفر از ناشنوایان استان حضور داشتند.وی گفت: این برنامه برای نخستین‌بار در استان با هدف ترویج فرهنگ فاطمی و باورهای مذهبی در بین ناشنوایان و برای رفع نیازهای مخاطبان آنها برگزار می‌شود.مدیر روابط عمومی اداره‌کل بهزیستی استان همدان یادآور شد: برنامه مستندی از این مراسم‌ها تهیه شده تا الگوی کار در برنامه‌های آینده اداره‌کل باشد.

خبر

۲۹۸ زندانی غیرعمد در استان همدان

۲۹۸ زندانی جرایم غیرعمد در زندان‌های استان محبوس هستند. مدیر ستاد دیه استان همدان با بیان این مطلب گفت: روزانه ۲ نفر از مددجویان زندانی نیازمند و آبرومند واجد شرایط با مساعدت ستاد دیه و خیرین از زندان‌های استان همدان آزاد شدند.
به گزارش مهر، یدا... روحانی‌منش افزود: این زندانیان در مجموع ۱۴ میلیارد تومان بدهی دارند که تعدادی از آنان در حوزه استحقاق و نیازمندی قرار ندارند و شامل کمک‌های ستاد دیه نیستند اما سایر افراد زندانی که جرائم کیفری ندارند و سابقه‌ای هم نداشته‌اند در تلاشیم تا هر چه سریع‌تر آنان را آزاد و به آغوش گرم خانواده برسانیم.وی با بیان اینکه محدودیت‌های مالی جوابگوی آزادی کل زندانیان نخواهد بود، گفت: مددجویان و شرایط مساعدت به آنان را اولویت‌بندی کرده‌ایم.

یادداشت روز

تلنگر کریمی به خواص خواب رفته

» سعید زارع‌صفا

دوشنبه شب بینندگان برنامه ۹۰ شاهد جدالی مناظره‌گونه بین ستاره سال‌های گذشته تیم ملی فوتبال ایران و دبیرکل فدراسیون فوتبال بودند. در این مناظره، علی کریمی به عنوان منتقد در مقابل محمدرضا ساکت، به عنوان نماینده فدراسیون فوتبال پای مسائل مختلفی را به میان کشید و به نقد صریح و بی‌تعارف با اهمیت‌ترین و ثروتمندترین نهاد ورزشی کشور پرداخت.
پرسش‌های کریمی که بیشتر حول شفافیت مالی فدراسیون و چرایی اتخاذ برخی تصمیمات علی‌رغم انتقاد افکار عمومی و اهالی فوتبال در فدراسیون بود.
اهمیت این مناظره در دو بُعد برجسته است. نقطه ابتدایی آن تازگی داشتن و بی‌سابقه بودن به چالش کشیدن عالی‌ترین نهاد مدیریتی فوتبال از سوی ستاره تیم ملی ایران بوده است. به اذعان و گواه واکنش‌ها، در تمام این سال‌ها کسی مانند علی کریمی نتوانسته بود مدیران فدراسیون را این طور به چالش بکشد و سابقه هم نداشته که فدراسیون اینگونه رو در روی منتقد، به سؤالات مطرح شده از سوی رسانه‌ها جوابگو باشد.
به واقع علی کریمی با پذیرش هزینه‌های این اقدام یک تنه به نبرد نهادی رفت که در عملکرد آن در سال‌های گذشته نقاط تاریک و مبهمی از جمله در انعقاد قراردادها، تصمیمات مدیریتی و حمایت یکطرفه از مربی خارجی در آن جریان داشته که پاسخگوی نقدهای رسانه‌ها و اهالی فن نیز نبوده است.
اما اقدام علی کریمی را نباید به همین حد ختم کرد. آنچنان که گفته شد این برای نخستین‌بار بود که یک شهروند مسئول در مقابل مدیر یک سازمان اینچنین دغدغه‌مند و پر سؤال در مظان عمومی حاضر می شود و مصرانه پیجوی پاسخ به سؤالات و ابهامات است.
او اگرچه در هنگام بیان سؤالات و ابهامات خود مضطربانه به دوربین می‌نگریست – که حکایت از یک ترس تاریخی و ریشه‌دار در ایرانیان دارد – اما با حضور و پذیرش هزینه‌ها نشان داد که اعتراض را نمی‌توان پنهان کرد و فرو خورد و اگر رگ گردنی برای بیان انتقادات و سؤالات مطرح بیرون می‌زند از احساس غیرت و مطالبه‌گری است. احساسی که عنوان علی کریمی را از القاب "جادوگر" یا "ستاره" به معنایی بالاتر به عنوان شهروند مسئول ارتقا می‌دهد.
یکی از ویژگی‌های شهروند مسئول داشتن روحیه مطالبه‌گری با مقدمه شناخت از حق و حقوق و تکالیف خود در اجتماع است که البته در جامعه ایرانی جای آن خالی است. مطالبه‌گری‌ای که ضمن احترام به چارچوب های قانونی، در مقابل ناراستی‌ها و کژی‌ها سکوت نکند و برای اصلاح روش‌ها پیش قدم شود. مسئولانه فریاد برآورد و با پرسش از اینکه "میلیاردها پول مردم به کجا رفت و چه شد؟" از بی‌حسی و بی‌مسئولیتی اجتماعی علی‌رغم درک معایب و آلودگی‌ها بیرون بیاید.
در زمان حاضر احساس شهروند مسئولی بیشتر از مردم از نخبگان و خواصی توقع می رود که علیرغم آگاهی بیشتر به عمق مسائل و ریشه دواندن فساد، تبعیض و خاصه‌خواری‌ها در سیستم با احتیاط و عافیت‌طلبی سکوت پیشه کرده‌اند و از هزینه‌ها واهمه دارند.
شاید اگر نسل گذشته که بیشتر از امروزی‌ها برای انقلاب متحمل هزینه‌های جانی و مالی شده‌اند حساسیت بالاتری در قبال کج‌راهه‌ها و انحرافات داشتند رقم اختلاس‌ها و سوء استفاده‌های مالی هنگفت از بیت‌المال به این حد بالا نمی‌رفت. کارکرد خواص و شهروند مسئولان آگاه – حسب تخصص و دغدغه – نور تاباندن به نقاط تاریک و مسأله‌دار نهادهای مدیریتی برای ممانعت از نهادینه شدن فساد و بی‌عدالتی‌هاست که علی کریمی یک چشمه از آن را نشان داد.
رفتار این ستاره فوتبال که جزو خواص این جامعه ورزشی محسوب می‌شود تلنگر و بیدارباشی به جماعت خواب رفته‌ای است که می‌توانستند پیش از این با فریاد و اعتراض مانع کژی‌ها باشند تا امروز مسئولانی که خود هدف انتقادات قرار دارند حل مشکلات را برای فرافکنی به برگزاری رفراندوم حوالت ندهند.
تجربه نشان داده برای اصلاح اجتماع نمی‌توان منتظر قهرمان‌ها ماند و حتی قهرمان‌ها نیز برای موفقیت نیاز به لشگر مصلح دارند این رسم دینی ماست.

شرطهای شورا برای اجرای پروژه

پارک مشاهیر در دسترس گردشگران باشد

در شورای شهر از احداث پارک مشاهیر در همدان خبر داده شده است. رئیس کمیسیون فرهنگی اجتماعی شورای اسلامی شهر در کمیسیون فرهنگی با موضوع بررسی طرح پارک مشاهیر و سند راهبردی آموزش شهروندی شورای شهر همدان این خبر را داد.
رضوان سلماسی با بیان اینکه در ایجاد پارک مشاهیر همدان باید هماهنگی در خصوص بودجه و هزینه‌ها باشد، اظهار کرد: پارک مشاهیر می‌تواند از اقدامات خوب و مؤثر برای رویداد همدان پایتخت گردشگری ۲۰۱۸ آسیا باشد.
کامران گردان، سخنگوی شورای اسلامی شهر همدان نیز اضافه کرد: لازم است پروژه پارک مشاهیر در مکانی احداث شود که بیشتر گردشگران هنگام حضور در همدان از آن استفاده کنند.
سرپرست معاونت اجتماعی، فرهنگی و گردشگری شهرداری همدان هم با بیان اینکه بودجه فرهنگی تنزل پیدا کرده است، گفت: در بین تمام برنامه‌هایی که برای رویداد گردشگری ۲۰۱۸ ارائه شده، راه‌اندازی بوستان مشاهیر همدان از سوی استاندار مورد حمایت و استقبال بیشتری قرار گرفته است.
حسن محمدی با بیان اینکه با توجه به اهمیت حوزه فرهنگ باید همت خود را برای ایجاد نگاه و فضای فرهنگی در معطوف کرد، افزود: باید همت کنیم و اگر اعتقاد به کار فرهنگی داریم، آن را اجرایی کنیم.

آیت ا... محمدی در بازدید از تولیدی های استان:

«وابسته شدیم چون اقتصاد را ندیدیم»

نماینده ولی فقیه در استان به همراه ائمه جمعه شهرستان‌ها به بازدید از ۳ مجموعه تولیدی استان رفته‌اند.
به گزارش فارس آیت‌ا... غیاث‌الدین طه‌محمدی در جریان بازدید ائمه جمعه شهرستان‌های استان از ۳ مجموعه تولیدی شرکت صنایع غذایی سحر، شرکت ماشین برزگر همدان و گروه صنعتی بازرگانی خاوری اظهار کرد: این کارخانجات با این گستردگی، کیفیت و توان تولید نه‌تنها مایه مباهات ملی که مایه افتخار دین نیز تلقی می‌شود؛ چون کشور اسلامی نباید در مسائل اقتصادی محتاج بیگانه باشد.
وی افزود: مسأله اقتصادی و تأمین معاش زندگی در زمره مهمترین واجبات دینی است در حالی که برخی می‌خواهند زحمت نکشیده و از طریق رابطه یا دلالی پول کلانی به دست بیاورند.
نماینده ولی‌فقیه در استان همدان گفت: در آموزه‌های ما ذکر شده خدای تعالی، بنده بیکاری که به دنبال کار و کسب معاش نرود را با اینکه مؤمن است، دشمن می‌دارد.
وی به دست آوردن روزی حلال را بر همه واجب دانست و گفت: متأسفانه در طول تاریخ امت اسلام به مسأله اقتصادی توجه لازم را نداشته‌اند.
طه‌محمدی ادامه داد: رهبر معظم انقلاب از پیچ تاریخی یاد می‌کنند که امت اسلام و پیروان اهل بیت(ع) باید بتوانند با جبران مافات، از این پیچ تاریخی گذر کنند و تمدن شایسته خویش را بسازند.
وی با بیان اینکه پیامبر(ص) تأکید دارد «من لا معاش له؛ لا معاد له» افزود: به گفته حضرت رسول(ص) شکم گرسنه دین و ایمان نخواهد داشت؛ گاه علمای ما نیز این مسأله را مورد غفلت قرار دادند که یکسره بر احکام عبادی دین متمرکز و از معاش غفلت کردند حال آن که زیرساخت دین معاش است.امام‌جمعه همدان با بیان اینکه حضرت رسول(ص) فرمودند «اگر کف دستی نان نباشد نه یک رکعت نماز گذارده می‌شود نه یک روز روزه گرفته می‌شود»، گفت: توجه نکردن به مسائل اقتصادی روال غلطی است که امت اسلام را به جایی رسانده که در بسیاری امور به بیگانه وابسته شدند.
وی تصریح کرد: در شرایط فعلی عمده‌ترین نارضایتی مردم از مسأله معاش است، این مردم از هر نظر عالی و مردمی همراه هستند اما بحث اقتصاد ضرورتی است که نمی‌توان آن را نادیده گرفت.
وی با بیان اینکه ارزش واقعی صنایع تولیدی این است که وابستگی کشور را به اجانب و بیگانگان قطع می‌کند، عنوان کرد: جنگ تنها با اسلحه و در خاکریز نیست، بلکه همین که نیازهای مردم را در داخل کشور تأمین کنیم و دست خود را مقابل بیگانه دراز نکنیم خود بزرگترین افتخار و پیروزی است.
آیت‌ا... طه‌محمدی با بیان اینکه برداشت ما از دین حق خدا گاه ناقص بوده است، گفت: ما گمان می‌کنیم دین تنها در نماز، روزه و عبادات خلاصه می‌شود در حالی که پیامبر(ص) در حدیث فرمود عبادت و بندگی خدا ۱۰ شعبه است که ۹ شعبه آن به دست آوردن نان حلال و یک شعبه نماز و روزه و سایر عبادات است.
وی با بیان اینکه این کارخانجات برای کشور ارزش حیاتی داشته و افرادی که این کارآفرینی‌ها را پیش برده‌اند اجر بالایی پیش خداوند دارند، گفت: هرچه وابستگی ما به دشمن کمتر شود به استقلال و شرف ما می‌انجامد.
نماینده ولی فقیه در همدان با بیان اینکه صحبت در نمازهای جمعه در مورد تولید و مشکلات مردم بنا بر مورد انجام می‌شود و اینکه آن مورد مبتلای منطقه باشد، اظهار کرد: گاه در یک محدوده کوچک موضوعی طرح می‌شود که آن چنان تأثیر ندارد اما اگر با خود بنده موضوعی طرح شود حتماً موضوع را در تریبون نماز جمعه مطرح می‌کنم تا آن مشکل رفع شود.
وی استقلال همه‌جانبه کشور را در گرو استقلال غذایی و تولیدی ذکر کرد و اضافه کرد: بزرگترین خیانت شاهان به این کشور و مردم، ترویج نگاه «ما نمی‌توانیم و آنها می‌توانند» بود در حالی که در حدیث آمده اگر لباس دشمن را پوشیدی، راه دشمن را رفتی و غذای تولید آنها را خوردی دیگر نمی‌توانی دوست باشی.
در این بازدید مسعود توتونچیان، مدیرعامل شرکت صنایع غذایی سحر توضیحاتی را پیرامون استفاده نکردن از مواد افزودنی و نیاز به حمایت بانکی در راستای توسعه و اشتغالزایی بیشتر مورد اشاره قرار داد.

نماینده ملایر از تغییر مدیر کل آموزش‌وپرورش خبر داد

نمایندگان تاریخ تغییرات را بهتر می‌دانند!

نمایندگان استان در مجلس تاریخ تغییرات برخی مدیران را بهتر از خودشان می‌دانند. نشانه این مدعا گفته‌های نماینده مردم ملایر در مجلس در مورد تغییر خزاعی، مدیرکل آموزش‌وپرورش استان تا ۱۰ روز دیگر بوده است. آزادیخواه حتی گفته که برای انتصاب مدیر جدید آموزش‌وپرورش در همدان نیز خواسته‌هایی بیان شده که اعتدالی! و بومی بودن مدیر جدید از جمله آن بوده است.
حجت‌الاسلام احد آزادیخواه در گفت‌وگو با فارس با اشاره به دیداری با وزیر آموزش‌وپرورش گفت: در این جلسه خواستار تعیین‌تکلیف مدیرکل آموزش‌وپرورش استان و انتخاب مدیری با روحیه اعتدالی شدیم که وزیر آموزش‌وپرورش قول تغییر این مدیرکل طی یک هفته تا ۱۰ روز را داد.
وی به دیدار خود با وزیر آموزش‌وپرورش طی روزهای گذشته اشاره کرد و گفت: در این دیدار که به همراه محمدمهدی مفتح رئیس مجمع نمایندگان استان صورت گرفت پیرامون مسائل و موضوعات فرهنگی استان همدان بحث و تبادل نظر شد.
نماینده مردم ملایر در مجلس بیان الزامات و تذکراتی به وزیر آموزش‌وپرورش در حوزه مدیرکل آموزش‌وپرورش استان را از دیگر مواردی مطرح شده در این نشست برشمرد و افزود: در این زمینه خواستار تعیین‌تکلیف سریع مدیرکل آموزش‌وپرورش استان و انتخاب مدیری با روحیه اعتدالی شدیم.
وی با بیان اینکه طبق گفته رئیس‌جمهور، دولت تدبیروامید دولت اعتدال است نه اصلاحات و بین این دو فرق است، تصریح کرد: در این راستا وزیر آموزش‌وپرورش قول مساعد داد طی یک هفته تا ۱۰ روز آینده نسبت به تغییر و تعیین مدیرکل جدید آموزش‌وپرورش استان اقدام کرده و از مدیران کارآمد با روحیه اعتدالی استفاده کند. آزادیخواه اضافه کرد: در این نشست از وزیر آموزش‌وپرورش درخواست کردیم حتماً بومی‌گرایی در انتخاب مدیرکل در سرلوحه کار باشد که وزیر نیز قول مساعد برای جبران گذشته را داد.
گفته‌های این نماینده استان در مجلس در حالی است که پیش از این دولت از مداخله‌جویی برخی نمایندگان در انتصاب مدیران انتقاد کرده بود.

فرصت‌طلبی بانک‌ها از ناتوانی تولیدگران

■ رئیس کمیسیون سرمایه‌گذاری اتاق: املاک مرغوب را به جای معوقات برمی‌دارند

بانک‌های خصوصی و مؤسسات اعتباری املاک مرغوب فعالان اقتصادی را به جای معوقات خود برمی‌دارند. این درشت‌ترین و محسوس‌ترین انتقادی بود که رئیس کمیسیون سرمایه‌گذاری اتاق بازرگانی استان همدان در جلسه این کمیسیون بیان کرد.
بنا بر گزارش فارس، هادی خورشیدی با بیان اینکه تمام مسائل ملی در ۱۵ بند اعلام شده با امضای استاندار همدان برای ریاست‌جمهوری و وزیر اقتصاد و دارایی و برای اتاق ایران و... ارسال شد، ادامه داد: ارسال این نامه امر مبارکی است تا حرف‌های ما را بشنوند.
وی بیان کرد: یکی از مباحث طرح شده این است که تفویض اختیار از سوی ریاست‌جمهوری، وزیر کشور و... به استاندار داده شود تا برای بسیاری از مسائل در مرکز استان تصمیم‌گیری کنیم.
خورشیدی ادامه داد: همچنین در رابطه با افزایش حدود اختیارات استانداری، اتاق بازرگانی و بانک‌ها اختیار داشته باشند به نحوی که بسیاری از طرح‌ها را در استان بررسی کرده و دیگر نیاز به ارجاع برخی طرح‌ها به مرکز نباشد.
وی افزود: به گفته طوماسی، مدیر بانک ملی همدان طرحی به مبلغ ۱۲ میلیارد تومان به تهران ارسال شده و بعد از ۱۲ ماه تهران مطرح کرده که محل اجرای طرح مناسب وثیقه نیست در صورتی که اگر این موضوع به استان تفویض شود و کارشناسان بتوانند مسائل را بررسی کنند چنین مشکلاتی پیش نمی‌آید. رئیس کمیسیون سرمایه‌گذاری اتاق بازرگانی همدان از بانک‌های خصوصی انتقاد کرد و با بیان اینکه بانک‌های خصوصی و مؤسسات اعتباری املاک مرغوب فعالان اقتصادی را به جای معوقات خود برمی‌دارند، افزود: این موضوع در بانک‌های دولتی مشاهده نمی‌شود.
وی یادآور شد: به طور مثال فردی ۱۷۰ میلیون تومان از یک بانک خصوصی وام گرفته و ۶۰ میلیون تومان پرداخت کرده بود اما بانک می‌گفت که باید ۲۷۰ میلیون تومان دیگر پرداخت کند و ملک این فرد هم به مبلغ ۲۷۰ میلیون ارزیابی کرده و به جای طلب خود برداشته است در حالی که ملک ۳۱۰ میلیون تومان قیمت دارد.
خورشیدی با بیان اینکه بانک خصوصی زیر بار نرخ سود ۱۸ درصد تسهیلات نرفته است، تصریح کرد: اگر بانک خصوصی زیر بار نرخ ۱۸ درصد سود برود ۲۰ یا ۳۰ درصد پول را بلوکه می‌کند و این بلوکه کردن مسائل و مشکلاتی ایجاد خواهد کرد تا به سود مورد نظر برسد.
وی با اشاره به اینکه بانک‌های خصوصی در دولت اصلاحات شکل گرفت تا در کنار بانک دولتی به واحدهای تولیدی کمک کند، افزود: بانک‌های خصوصی با طلب وثیقه‌های سنگین عملاً طرح را با شکست مواجه می‌کنند.
رئیس کمیسیون سرمایه‌گذاری اتاق بازرگانی همدان با بیان اینکه بانک‌های خصوصی افراد خوش‌حساب را تشویق نمی‌کنند، افزود: تمام بدهی‌های معوق شده به خاطر اوضاع بد اقتصادی نیست، بلکه برخی از واحدها خود مقصر هستند.

صندوق حمایت سختگیرتر از بانک‌ها

رئیس شورای عالی بانک‌های استان همدان هم در این جلسه گفت: صندوق ضمانت از صنایع کوچک قرار بود به عنوان حلقه رابط کمک‌کننده بین بانک‌ها و تولیدکنندگان باشد، ولی متأسفانه نه تنها این مشکل رفع نشده، بلکه این صندوق، هم‌اکنون سختگیرانه‌تر از بانک‌ها عمل می‌کند.محمد طوماسی افزود: از ایجاد صندوق حمایتی برای سرمایه‌گذاری استقبال می‌کنیم؛ چراکه این صندوق کمک بزرگی به سیستم بانکی خواهد بود.

واحد بین‌الملل در اتاق بازرگانی همدان فعال نیست

نایب‌رئیس اتاق بازرگانی، صنایع و معادن و کشاورزی استان همدان هم گفت: واحد بین‌الملل در اتاق بازرگانی همدان فعال نیست.
منوچهر رضایی اظهار کرد: متأسفانه برخی از اسناد صادراتی از استان مهر خروج از گمرک نمی‌خورند این در حالی است که صادرات انجام شده است.

shenide@hamedanpayam.com

شنیده‌ها

۱- فرماندار سابق از اتهامات تبرئه شده است. شنیده شده فتحعلی حسینی با حکم دیوان عالی کشور از اتهامات تبرئه شده است. گفتنی است پیش از این با حکم دادگاه، فرماندار سابق رزن به ۲ سال انفصال از خدمت و تحمل حبس ۹۱ روز محکوم شده بود. این حکم به دلیل دستور فرماندار سابق رزن برای جمع‌آوری بنرهایی در راهپیمایی روز قدس سال ۹۳ در رزن بوده است.
۲- کندی تغییر مدیران به دلیل نبود گزینه مناسب در استان می‌باشد. گفته می‌شود با کشمکش جناح‌ها و ذی‌نفوذان در معرفی افراد وابسته به خود که اغلب بدون توجه شایسته‌سالاری است تغییرات وعده داده شده در استان به کندی پیش می‌رود. گفتنی است که علی‌رغم وعده انتصاب معاونان زن در ادارات و فرمانداری‌ها به دلیل نبود گزینه هنوز این امر محقق نشده است.
۳- مدیرکل آموزش‌وپرورش بزودی معرفی می‌شود. شنیده شده علی‌رغم تلاش برخی مداخله‌جویان برای انتصاب گزینه‌های خود همچنان فرد مورد نظر دولت در دسترس نمی‌باشد. گویا برای این پست نام یکی از مدیران مناطق نیز مطرح شده است.
۴- زرشک زرین به بدترین تولیدات سینمایی کشور اهدا خواهد شد. گفته می‌شود تعدادی از اهالی فرهنگ در اعتراض به تولید فیلم و سریال در کشور اقدام به راه‌اندازی کمپین اعطای زرشک زرین به بدترین فیلم سال کرده‌اند. گویا این کمپین از شهروندان خواسته رأی خود را برای این منظور اعلام کنند.

خبرویژه

سیاست محدود کردن رسانه‌ها جواب داد!

دولت با گران کردن قیمت کاغذ و محدود کردن واردات آن موجب شد که مطبوعات محلی نفسشان به شماره بیفتد. در حالی که بیشتر مطبوعات بویژه محلی‌ها به دلیل مضایق مالی در حال آب رفتن و کوچک شدن هستند دولت با مصوبه‌ای به ارگان مطبوعاتی خود ۵۰ میلیارد ریال بودجه برای پرداخت دیون و معوقات داده است. اختصاص این رقم درشت برای مؤسسه رسانه‌ای وابسته به دولت در حالی است که هنوز برای تأمین کاغذ نشریات فکری نشده است. گفتنی است پیش از این تجربه اختصاص بودجه هنگفت به صداوسیما تجربه شکست را برای برنامه‌ریزان به همراه داشته که روزنامه ایران نیز از آن مستثنی نخواهد بود.

خبر

خروجی تالار قرآن در شأن آن نیست

فعالیت‌ها و خروجی تالار قرآن متناسب با هزینه‌هایی نبوده که برای آن شده است.
این گفته رئیس مرکز مطالعات و پژوهش‌های شورای شهر همدان در جلسه کمیسیون فرهنگی شورای شهر همدان است.
به گزارش مهر، حمید بادامی‌نجات در این جلسه با بیان اینکه فعالیت‌ها و خروجی برنامه‌های تالار قرآن همدان در شأن آن نیست، افزود: شهرداری همدان برای ساخت تالار قرآن مبالغ هنگفتی را هزینه کرده است.
وی اظهار داشت: مرکز همایش‌های قرآنی و بین‌المللی همدان را همه به اسم تالار قرآن می‌شناسند و باید فعالیت‌های آنجا نیز مبتنی بر فعالیت‌های فرهنگی و قرآنی باشد اما هم‌اکنون فعالیت‌های آنجا و خروجی برنامه‌های این مکان در شأن تالار قرآن نیست.
حمید بادامی‌نجات اضافه کرد: شهرداری زیرساخت‌های لازم را در تالار قرآن مهیا کرده است و حالا این وظیفه مؤسسات مردم‌نهاد و تشکل‌های قرآنی است که با برگزاری برنامه‌های مختلف به این مکان رونق بخشند. بادامی‌نجات افزود: مرکز مطالعات و پژوهش‌های شورای شهر همدان از طرح و برنامه‌های فرهنگی قرآنی استقبال می‌کند و در صورت ارائه طرحی در مرکز جزو اولویت‌های پژوهشی لحاظ می‌کنیم. سرپرست سازمان اجتماعی فرهنگی و گردشگری شهرداری همدان نیز اظهار داشت: تشکل‌های فرهنگی انتظارت بسیاری از شهرداری همدان دارند و این در حالی است که بضاعت شهرداری برای خدمت رسانی به آنها اندک است.
حسن محمدی اضافه کرد: از اتحادیه مؤسسات قرآنی می‌خواهیم به موضوع تعامل و همکاری بیش از اخذ کمک‌های مالی از شهرداری توجه کنند؛ چراکه با تعامل و برنامه‌های درازمدت کارهای بزرگترین را می‌توانیم انجام دهیم.
رئیس کمیسیون نظارت حقوقی و امور اداری شورای شهر همدان نیز گفت: شورای شهر همدان قادر به تأمین یکباره نیازهای مؤسسات قرآنی نیست. سید مسعود عسگریان در خصوص درخواست‌های کمک اتحادیه و مؤسسات قرآنی از شورا عنوان کرد: قطعاً نمی‌توانیم تمام نیازهای مؤسسات قرآنی را به یکباره تأمین کنیم.
رئیس کمیسیون فنی عمرانی شورای شهر همدان نیز گفت: پیشنهاد می‌کنم تفاهم‌نامه‌ای از سوی شورای اسلامی شهر همدان با اتحادیه مؤسسات قرآنی منعقد شود تا ضمن تأمین منابع مالی و سخت‌افزاری مورد نیاز برای این کانون‌ها، انتظارات ما نیز در فضای فرهنگی محقق شود. علی رحیمی‌فر با بیان اینکه برنامه‌های فرهنگی بازه زمانی مناسبی را می‌طلبد، افزود: نباید انتظار داشت بعد از انعقاد تفاهم‌نامه سریع نتیجه حاصل شود؛ چراکه اقدامات فرهنگی زمان بر بوده و در درازمدت نتیجه دیده می‌شود.

پیام تاریخ، تمدن و فرهنگ مادستان
The Message Of Madestan's History & Civilization & Culture
روزنامه همدان پیام
۳
پنجشنبه ● ۲۶ بهمن‌ماه ۱۳۹۶ ● شماره ۳۱۳۵
مادستان
madestan@hamedanpayam.com

نیروگاه ۶۰ مگاواتی خورشیدی در تویسرکان ساخته می‌شود

ایجـاد نیروگاه ٦٠ مگاواتی خورشـیدی و تولید برق علاوه بر نیاز تویسـرکان می تواند به شـهرهای همجوار مانند اسدآباد و کنگاور نیز برق‌رسانی کند.

به گزارش مهر، فرماندار تویسرکان گفت: پیگیری های مستمر برای ایجاد نیروگاه خورشیدی تولید برق با ظرفیت ٦٠ مگاوات در تویسرکان در حال انجام است که در صورت عملیاتی‌شدن به بزرگترین نیروگاه کشور در این بخش تبدیل می‌شود. اعتبار مورد نیاز برای ایجاد نیروگاه خورشیدی تولید برق حدود ۳۵۰ میلیارد تومان و نیاز شهرسـتان تویسرکان به تولید برق از طریق این نیروگاه، ۳۰ مگاوات است.

حبیب مومیوند با اشـاره اینکه میزان اسـتفاده از برق صنعتی در شهرستان تویسـرکان از ٦ درصد به ۲۰ درصد رسـیده است، تصریح کرد: این آمار نشان می‌دهد که تویسرکان در حال حرکت به سمت صنعتی‌شدن و ایجاد فرصت‌های شغلی صنعتی است. اکنون شهرستان تویسرکان نیازمند جذب سـرمایه‌گذاران متعدد در حوزه‌هایی مانند گلخانه‌ها، واحدهای تولیدی و صنعتی است.

فرماندار تویسـرکان تاکید کرد: همچنین با فعالیت دو واحد تولید دارو در کنار دیگر واحدهای صنعتی، تعداد اشـتغال ایجاد شده در بخش صنعت شهرسـتان تویسرکان دو برابر می‌شود. سیاست برون سپاری در حوزه‌های مختلـف اقتصادی و صنعتی باید بیش از پیش مورد توجه قرار بگیرد و در عین حال نظارت‌ها بیشتر و دقیقتر شود.

مومیوند تاکید کرد: علاوه بر ایجاد اشتغال در بخش صنعت، تلاش در جهت اجرای طرح های حوزه گردشـگری مانند سـامان‌دهی جاده تویسرکان- سرکان- همدان از مسیر گنجنامه به عنوان یک طرح اولویت‌دار، در دستور کار قرار گرفته است.

خبـر

تغییرات مدیریتی در نهاوند ادامه دارد

رویکرد دولت در استفاده از توان مدیریتی بانوان در ادارات

تغییرات مدیریتی در نهاوند با تغییر مدیر آموزش و پرورش نهاوند آغاز شده است پس از آن هم رئیس ارشاد و کلید دار فرهنگ شهرستان پس از ۳٦ سال فعالیت به مقام بازنشستگی نایل و در آیینی جای خود را به زینب سیف داد.

امـا این تغییرات هنوز ادامه دارد و گویا پس از حاشـیه هایی که برای مدیران غیر بومی و فعالیت آن ها در شهرستان بوجود آمد و امام جمعه هم خواستار تغییر این مدیران شده بود ریس راه و شهرسازی نهاوند هم استعفا داد که با موافقت با این استعفا قرار است در چند روز آینده یک جوان جایگزین وی شود.

فرمانـدار نهاوند در آیین تودیع و معارفه رئیـس قدیم و جدید اداره فرهنگ و ارشـاد نهاوند گفت: استفاده از ظرفیت بانوان در پست های مدیریتی یکی از رویکردهای دولت تدبیر و امید است چراکه ۵۰ درصد از توان اجتماعی و علمی جامعه بانوان هستند و باید به این توانمندی توجه بیشتری شود.

کریـم حمیدوند افزود: با وجود ظرفیت بـالای زنان و توان مدیریتی آنها در بخش های مختلف اکنون به ظرفیت مردان توجه شده و بخش بزرگی از توان جامعه که بانوان هستند کمتر مورد توجه قرار می گیرند.

وی افزود: درخواست بانوان ما نقش های بیشتر، کلیدی تر و هویتی تر است و لذا استفاده از توان مدیریتی بانوان در دستور کار دولت دوازدهم قرار دارد. فرماندار نهاوند گفت: توسعه اجتماعی هر جامعه ای وابسته به توانمندی و مشارکت تمامی اعضای آن جامعه است، لذا برای تحقق آن باید این فرصت فراهم شود تا تمامی افراد در سطوح مختلف مشارکت داشته و در آینده کشور خود سهیم باشند.

وی با بیان اینکه فرهنگ یکی از ارکان اصلی توسعه هر جامعه محسوب می شـود اظهار کرد: یکی از دغدغه‌های مهـم در جهان امروز بحث فرهنگ و تاثیر کلیدی آن در پیشرفت جامعه است.

حمیدوند با اشـاره به نقش وزارت فرهنگ و ارشاد اسلامی درتوسعه فرهنگی جامعه گفت: مهمترین هدف این وزارتخانه صیانت از هویت ایرانی و اسـلامی اسـت که در این راه با فراهم کردن زمینه مشارکت جوانان و متولیان فرهنگی زمینه را برای توسـعه فرهنگی جامعه مهیا می کنند.

در این آیین زینب سـیف به عنوان رئیس جدید اداره ارشـاد اسلامی نهاوند معرفی و از محمود مصباح قدرانی شد.

پیش بینی ۱۲۰ تن میوه برای تنظیم بازار شب عید رزن

رئیس اداره تعاون روسـتایی شهرستان رزن گفت: ۱۲۰ تن سیب و پرتقال به منظور تنظیم بازار شب عید در این شهرستان توزیع می شود.

رضا وثاقتی در نشست اعضای ستاد تنظیم بازار شهرستان رزن افزود: به منظور پیشگیری از افزایش قیمت تخم مرغ، به میزان کافی از این کالا در بازار توزیع شد.

وی اضافه کرد: در حال حاضر مصرف کنندگان می توانند هر شانه تخم مرغ را با پرداخت ۱۲٦ هزار ریال از بازار تامین کنند.

بخشـدار مرکزی رزن نیز در این جلسـه بر ضرورت نظارت مستمر بازرسـان اتاق اصنـاف، اداره صنعت، معدن و تجـارت و تعزیرات حکومتی با هدف جلوگیری از هر گونه گرانفروشـی، کم فروشـی و اجحاف در حق شهروندان تاکید کرد.

ابراهیم لشـکری افزود: ۱۱ هزار و ۸۲٤ مورد بازرسی از ابتدای امسال تاکنون از واحد های صنفی شهرستان رزن انجام شده است که نتیجه آن معرفی ۵۰۰ متخلف به شعبه تعزیرات حکومتی است.

وی اضافه کرد: ۵۱۷ مورد تخلف در این برهه زمانی رخ داده اسـت و ۱۵۸ تن از شهروندان اقدام به ارائه گزارش از تخلفات صنفی کردند.

به گزارش ایرنا ، بخشـدار مرکزی رزن بیان کرد: کم فروشی و تقلب، درج نکردن قیمت، گرانفروشـی، عرضه خارج از شبکه، قاچاق کالا و صادر نکردن فاکتور به ترتیب بیشترین میزان تخلف های صورت گرفته در این شهرستان بودند.

لشـکری اضافه کرد: همچنین سه هزار و ۷۷۷ مورد بازرسی از نانوایی های رزن صورت گرفت که برای متخلفان ۱٦۳ پرونده تشـکیل و به تعزیرات حکومتی معرفی شدند.

موتورسیکلت ۱۲ میلیونی قاچاق در نهاوند توقیف شد

فرمانده انتظامی شهرستان نهاوند از کشف یک دستگاه موتورسیکلت قاچاق در این شهرستان خبر داد.

منصور ملکی از کشـف یک دسـتگاه موتورسـیکلت قاچاق در این شهرسـتان خبر داد و اظهار کرد: مأموران پاسگاه انتظامی دهفول حین گشت‌زنی به یک دستگاه موتورسیکلت تریل مشکوک شده و راکب را متوقف کردند. وی با بیان اینکه در بررسی‌ها و استعلام‌ها مشخص شد موتورسیکلت قاچاق است، گفت: قیمت تقریبی موتور سیکلت قاچاق حدود ۱۲۰ میلیون ریال برآورد شد.

فرمانده انتظامی شهرسـتان نهاوند بیان کرد: متهم با تشکیل پرونده به مرجع قضایی معرفی شد.

تجهیز سلامت و درمان رزن با همت خیران

بخش سـلامت و درمان رزن، با همت خیران تجهیز، و مردم شـمال اسـتان همدان از مراجعات مکرر به مرکز استان بی‌نیاز می‌شوند.

یکی از مشـکلات مهم حوزه درمان شهرسـتان رزن وحتی شمال استان همدان نبود تجهیزات پزشـکی مهم همچون دسـتگاه سـی تی اسکن و دیالیز است.

دسـتگاه‌هایی که اگر در شهرسـتان ایجاد و راه اندازی شـود بسیاری از مراجعـات مردم به مرکز اسـتان را کاهش می‌دهد و در وقت و هزینه و بهبود روند درمان بیماران موثر واقع می‌شود.

مراجعـات مردم شهرسـتان رزن به تنها بیمارسـتان این شهرسـتان و از طرفی مراجعات شهرستان‌های اطراف همچون فامنین و کبودراهنگ و حتی شهرستان‌های اسـتان قزوین همچون آوج و آبگـرم اهمیـت تجهیز این بیمارسـتان را بیـش از پیش نمایان می‌کند.

دسـتگاه سی تی اسکن برای شهرسـتان رزن خریداری شده است

بـه گـزارش تسـنیم، نماینـده مردم شهرسـتان رزن در مجلـس شـورای اسـلامی گفت:در سال‌گذشته تجهیز و ایجاد دستگاه‌های جدید در بیمارستان ولـی عصر(عـج) شهرسـتان رزن در اولویت اصلی کار ما قرار گرفت.

حسـن لطفی افـزود: بـا پیگیری‌های صورت گرفته وزیر بهداشـت و درمان مجوز یک دسـتگاه سـی تی اسـکن پیشـرفته را برای شهرستان رزن صادر کرد.

وی ادامه داد: این دستگاه در سال‌گذشته تحویل داده شـد اما بـه دلیل اینکه در بیمارستان رزن فضای مناسب برای این دستگاه را نداشتیم این دستگاه در انبار وزارت بهداشت نگهداری می‌شود.

لطفی با بیان اینکه دانشگاه علوم پزشکی همدان هم به دلیل محدودیت مالی قادر به احداث ساختمان سی تی اسکن نبود افزود: برای سـاخت ساختمان سی تی اسـکن رزن با پیگیری‌هـای صورت گرفته از ظرفیت خیرین استفاده شد.

وی افـزود: آقـای دوسـتی خیـر نیک‌اندیـش شهرسـتان رزن ، هزینه ساخت مرکز سی تی اسکن و همچنین دیالیز بیمارسـتان را با هزینه‌ای بالغ بر ۵۰۰میلیون تومان تقبل کردند.

نماینده مردم رزن اظهار داشت:عملیات اجرایی این سـاختمان آغاز شده است و امـروز نیز به صورت شـبانه روزی پروژه ساخته می‌شود و به محض اینکه ساختمان سی تی اسکن به بهره‌برداری برسد دسـتگاه سـی تی اسکن توسط شرکت‌های خارجی نصب می‌شود.وی گفت:در کنار این پروژه این خیر قبول کرده اسـت که هر تعداد دستگاه دیالیز که برای این بیمارستان مورد نیاز باشد را تامین نماید.

۱۲ تخـت دیالیـز در رزن راه‌اندازی می‌شود

خیـر نیک‌اندیش شهرسـتان رزن نیز گفت: عملیات اجرایی پروژه ساختمان سی تی اسکن و توسـعه بخش دیالیز رزن امسال اجرا شده و امروز نیز بیش از ۵۰درصد پیشرفت فیزکی دارد.

خان علی دوستی افزود:در بحث دیالیز نیـز به نیت ۱۲ امـام معصوم، دوازده تخت دیالیز برای بیمارستان ولی عصر (عج) شهرسـتان رزن با هزینه شخصی خود خریداری می‌کنم.

وی با بیان اینکه برای تکمیل این پروژه پیش‌بینی می‌شـود بیش از ۹۰۰ میلیون تومـان هزینه شـود، گفت: مسـاحت این پـروژه بیش از ۵۰۰متـر و تمام سیسـتم‌های نصب یا خریداری شده به روز دنیا و به صورت هوشمند است.

دوستی با اشاره به هدف خود در رابطه با سـاخت این مجموعه گفت: بخاطر اینکه این منطقه محروم اسـت علاقمند بودم کاری به عنوان باقیات الصالحات در این شـهر انجام دهم کـه باپیگیری نماینـده رزن در مجلس، سـاخت این مجموعه را آغاز کردم.

وی تاکید کرد:در تلاش هستیم که این پروژه در اوایل سـال ۹۷ به طور کامل انجام و تحویل بیمارستان شود.

برخی تخت‌هـای دیالیز رزن مستهلک شده‌اند

رئیـس شـبکه بهداشـت و درمـان شهرسـتان رزن نیـز بـا بیـان اینکه دسـتگاه سـی تی اسـکن که در این بیمارسـتان نصب می‌شود تنها دستگاه سی تی اسـکن بیمارستان‌های شمال استان اسـت گفت: با بهره‌برداری از این دسـتگاه نـه تنها شهرسـتان‌های شـمال اسـتان بلکه شهرسـتان‌های اسـتان قزویـن نیز از خدمـات این دستگاه بهره‌مند می‌شوند.

علی عباسی با اشاره به اینکه هم اکنون تعداد ۷دسـتگاه دیالیز در بیمارسـتان شهرسـتان رزن در حال فعالیت است افـزود: از ایـن تعداد ٤دسـتگاه کاملا مستهلک شده است.

وی تاکید کرد: ۳دستگاه در سال‌گذشته باتلاش نماینده مـردم رزن در مجلس شورای اسـلامی خریداری شده است و بـا تکمیل سـاختمان جدیـد تعداد دسـتگاه‌های دیالیز شهرسـتان رزن به ۱۳ دسـتگاه می‌رسـد که یکی از این دسـتگاه‌ها به صـورت ایزولـه برای بیماران خاص استفاده می‌شود.

عباسـی با بیان اینکه دسـتگاه‌های سی تی اسکن توسـط نماینده مردم رزن در مجلـس شـورای اسـلامی پیگیری و توسـط وزارت بهداشـت درمان خریداری شـده است افزود: این دسـتگاه‌ها بـه این بیمارسـتان اختصـاص داده شـده اسـت که به زودی بعـد از تکمیل ایـن پروژه، نصب و راه‌اندازی می‌شود.

انتظار می‌رود بـا بهره‌برداری از این مجموعه کـه با همت خیر نیک‌اندیش شهرسـتان رزن و پیگیری مسـئولان ایـن شهرسـتان در حـال سـاخت اسـت شـاهد ارائه خدمات مناسب به بیماران باشـیم تـا بیماران در کنار درد بیماری هیچ گونه درد دیگری را متحمل نشوند

اعزام ۹۵۰ مبلغ به سراسر استان

۹۵۰ مبلغ در ایام فاطمیه دوم به سراسر استان اعزام می‌شوند.

حجت‌الاسـلام محمد دشـتکی، مدیرکل سازمان تبلیغات اسلامی همدان به شبستان گفت: ترویج و تبلیغ سیره و سبک زندگی حضرت فاطمه زهـرا(س) از اهداف این اعزام است.

وی افزود: این تعداد مبلغ دینی به مناسبت ایام فاطمیه به حسـینیه‌ها، مساجد، هیأت مذهبی ادارات دولتی و مؤسسـات قرآنی استان همدان اعزام می‌شوند.

وی تصریح کـرد: مبلغان در ایـن ایام با تبیین و ترویج آموزه‌های انقلابی و تشریح آرمان‌های امـام راحل و شـهدا در برابر هجمه فرهنگی و جنگ نرم دشـمن مقابله خواهند کردند.

مدیرکل سـازمان تبلیغات اسلامی همدان ابراز داشـت: برگزاری مراسم سوگواری، سخنرانی در خصوص شخصیت حضرت فاطمه زهرا(س) و آشنایی با سبک زندگی فاطمی، بصیرت‌افزایی، رفع شـبهات دینی و پاسـخگوی به آنها از برنامه‌های مبلّغان در طـول این ایام در مناطـق مختلف این استان است.

حجت‌الاسلام دشتکی بیان داشت: توصیه و تأکیـد بر انجام واجبـات همچون اقامه نمـاز و امربه‌معـروف و نهی‌ازمنکر، ادای خمس و زکات، رعایت شـئونات اسلامی در جامعه، تشویق بانوان به رعایت حجاب اسـلامی و ترویج سبک زندگی اسلامی از دیگر مضامینی است که مبلغان دینی در ایام فاطمیه(س) به آنها می‌پردازند.

وی گفـت: برگـزاری گفتمان‌های دینی، برگزاری کنگره شعر فاطمی از برنامه‌های شاخص در ایام فاطمیه است و در این ایام همه مساجد و هیأت‌های مذهبی در سطح استان فعال خواهند بود.

از برگـزاری کنگـره شـعر فاطمـی را الگوسـازی فرهنگ ناب فاطمی و ترویج شعرهای آئینی عنوان کرد و افزود: باید از ظرفیت شعرای آئینی شعر فاطمی در استان بهره‌مند شویم.

توقیف ۹ خودرو با خلافی بیش از ۱۰ میلیون ریال در فامنین

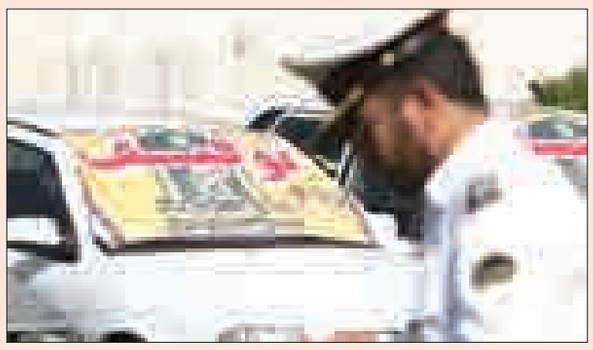

فرمانده انتظامی شهرسـتان فامنین از توقیف ۹ خودروی دارای خلافی بیش از ۱۰ میلیون ریال در این شهرستان خبر داد.

علی حسن حیدری‌جو با اشاره به اجرای طـرح ترافیکی در این شهرسـتان، اظهار کـرد: طرح ترافیکی با هدف افزایش نظم و ارتقای فرهنگ رانندگی در شهرسـتان اجرا می‌شود.

وی با بیـان به جلوگیـری از بی‌نظمی در حـوزه ترافیکـی با اجـرای طرح ترافیکـی در این شهرسـتان، گفت: در راسـتای اجرای طرح ترافیکی، مأموران شهرسـتان فامنیـن تعـداد ۹ دسـتگاه خـودروی دارای خلافـی بیش از ۱۰ میلیون ریال را توقیف کردند.

بـه گـزارش پلیـس، فرمانـده انتظامی شهرسـتان فامنین بیان کرد: با توقیف این خودروها یک قطعه گواهینامه رانندگی با بیش از ۳۰ نمره منفی نیز به دنبال اجرای طرح ترافیکی ضبط شد.

وی در پایان از شـهروندان خواسـت با رعایـت قوانین و مقـررات راهنمایی و رانندگی به حفظ نظم و امنیت شهر کمک کنند.

خبر

۲ واحد سنگ کوبی در نهاوند پلمپ شد

رئیس اداره محیط زیسـت نهاوند گفت: ۲ واحد سـنگ کوبی یا فراوری تولیدات معدنی به علت آلودگی زیسـت محیطی و نداشـتن دستگاه غبار گیر استاندارد با حکم دادگاه پلمپ شد.

عبـاس نجاری با اعلام این خبر گفت: ایـن ۲ واحد فراوری تولیدات معدنی که در سال های گذشته به دلیل آلودگی محیط زیست اخطاریه دریافت کرده بودند به دلیل بی توجهی به هشدار اداره محیط زیست و همچنین نصب نکردن غبار گیر، موجب اعتراض مردم شده بود که با ارجاع پرونده آنها به دادگاه تا تعیین تکلیف نهایی فعالیت آنها متوقف و پلمپ شد.

وی افزود: این واحدها با توجه به اخطاریه اداره بهزیستی در سال های گذشته تعهد داده بودند تا غبار گیر استاندارد بر روی دستگاه های خود نصب کنند اما در این مدت به این مساله بی توجهی کرده بودند که نتیجه آن آلودگی محیط زیست و اعتراض مردم را در برداشته است.

نجاری افزود: دانه بندی غبارهای تولیدی ناشی از فعالیت سنگ کوبی در حد میکرون است که به راحتی وارد سیستم تنفسی می شود و حتی در قسمت زیرین ریه می تواند ته نشین شده و باعث ایجاد مشکلات تنفسـی برای افراد شـود ضمن اینکه این گرد و غبار تا شعاع زیادی پراکنده شده و روی محصولات کشاورزی می نشیند و باعث جلوگیری از رشد طبیعی آنها می شود.

رئیس اداره محیط زیسـت نهاوند افزود: با وجود وضعیت کنونی ادامه فعالیـت این ۲ واحد امکان پذیر نبوده و لذا پرونده آن به دادگاه ارجاع داده شد و در حال حاضر در مرحله رسیدگی قرار دارد و تا پایان سال، حکم لازم در خصوص شرایط ادامه فعالیت آن صادر می شود.

۱۵ نقطه حادثه خیز شهرستان ملایر اصلاح شد

رئیس اداره راهـداری و حمل و نقل جاده ای ملایر از اصلاح ۱۵ نقطه حادثه خیز این شهرستان خبر داد.

جـواد نگاهداری در جمـع خبرنگاران بابیان اینکـه یکی از وظایف سازمان راهداری و حمل نقل جاده ای، ایمن سازی محورها، نگهداری، ساماندهی و ارتقای آنهاسـت، اظهار داشت: اصلاح نقاط حادثه خیز، دستاوردی مهم در کاهش تلفات جاده ای محسوب می شود.

وی اصلاح نقاط حادثه خیز را از جمله برنامه های در دست اجرای این اداره عنوان و بیان کرد: طی ۱۱ ماه سال جاری ۱۵ نقطه حادثه خیز شامل پیچ های خطرناک در محور ملایر-قوزان - علوی، محور ازناو-خنداب و محورهای روستایی بیغش دهلق دوریجان انجام شده است.

نگاهـداری از تعمیر و نصب ۵٤۰ عدد گاردریل، ایمن سـازی ورودی و خروجـی پل هـا در حوزه اسـتحفاظی ۳۲۰ دهانه و نصب ۳ هزار عـدد رفلکتور در محل تقاطع های راه های حوزه استحفاظی خبر داد.

وی گفت: خط کشـی ۳۰۰ کیلومتر راه های شریانی، نصب ٤ هزار و ۵۰۰ عدد علائم و نصب ۱۵ عدد چراغ چشـمک زن از دیگر اقدامات ۱۱ ماه این اداره بوده است.

بـه گزارش مهر، رئیس اداره راهداری و حمل و نقل جاده ای ملایر از لکه گیری ۱۷ هزار مترمربع از راه های شهرستان در این مدت خبر داد و گفت: روکش آسـفالت ۷ کیلومتر، درزگیری ۲ هزار متر طول، موج تراشی ٤ هزار مترمربع و اجرای آسفالت رگلاژی در محور اراک به طول ۱/۵ کیلومتر از جمله اقدامات بوده است.

به نقل از مهر، جواد نگاهداری ادامه داد: همچنین ۳۰ کیلومتر شن ریزی راه های شنی، ۳٤ هزار متر مکعب شانه سازی راه های آسفالته شهرستان و ٤/٤ کیلومتر آسفالت شانه ها در دو طرف در محور خنداب از دیگر برنامه های اجرایی این اداره بوده است.

وی به اقدامات اجرایی این اداره در بحث راهداری زمسـتانی اشاره و خاطرنشان کرد: در بحث راهداری زمستانی ۷ هزار تن شن و نمک در راهدارخانه های این شهرسـتان ذخیره شـده که در مدت ۱۱ ماه سال جاری عملیات نمک پاشـی ٤ هزار کیلومتر باند و عملیات برفروبی ۵ هزار کیلومتر باند انجام شده است.

روحانیون در امر تبلیغ مراقب رفتار و کردار خود در بین مردم باشند

سرپرست تبلیغات اسـلامی اسدآباد گفت: روحانیون در امر تبلیغ مراقب رفتار و کردار خود در بین مردم باشند.

حجت‌الاسـلام سید مجید موسوی در دیدار مدیر حوزه علمیه برادران شهرستان اسدآباد در رابطه با تبلیغ روحانیون در ایام فاطمیه، گفت: تبلیغ یکی از مهم ترین وظایف حوزه های علمیه است.

وی با اشـاره به اینکه روحانیون در تبلیغ مراقب رفتار و کردار خود در بین مردم باشـند، اظهارداشت: خوب صحبت و رفتار کردن طلاب در بین مردم یکی از موضوعات مهمی بوده که روحانیون باید در امر تبلیغ به آن اهتمام بورزند.

موسـوی اظهار داشـت: رسـالت حوزه های علمیه توجه به امر تبلیغ اسـت و کسـی که در حوزه های علمیـه درس می خواند زمانـی موفق اسـت که به دنبـال درس؛ تبلیغ دیـن خدا را هم انجام دهد.

وی با اشاره به اینکه جنگ امروزه جنگ فرهنگی از سوی دشمن است، گفـت: مباحث جنگ نرم از مهمترین مباحثـی بوده که روحانیون می توانند در بالای منبرها به مردم بیان کنند تا آن ها را با نقشـه های شوم دشمنان آشنا کنند.

به گزارش مهر، سرپرست اداره تبلیغات اسلامی اسدآباد در ادامه بابیان اینکه ایام فاطمیه بهترین فرصت برای ترویج سبک زندگی فاطمی است، افزود: روحانیون تبلیغ در ایام فاطمیه را مغتنم شمارند.

وی اظهارداشـت: بیان مسائل روز برای مردم از دیگر مباحثی است که مبلغان باید در مسـاجد به آن بپردازند زیرا وظیفه اصلی روحانیون در تبلیغ این است که مردم را با مسائل روز دنیا آشنا کنند.

پیام تاریخ، تمدن و فرهنگ مادستان
The Message Of Madestan's History & Civilization & Culture
روزنامه همدان پیام
۴
پنجشنبه ● ۲۶ بهمن‌ماه ۱۳۹۶ ● شماره ۳۱۳۵
ایران و جهان
siasat@hamedanpayam.com

خبر

سرنگونی جنگنده اسرائیل نشانه شکست سیاست آمریکاست

سرنگونی جنگنده اف ۱۶ اسرائیلی، نشانه ای از شکست سیاست جنگ طلبانه آمریکا در منطقه است.
«جو لومباردو» عضو گروه آمریکایی «ائتلاف متحد ملی ضد جنگ» در گفتگو با ایرنا، با اشاره به افزایش تجاوزگری رژیم صهیونیستی در سایه پشتیبانی مطلق دولت آمریکا گفت: ارتش سوریه با سرنگون کردن اف ۱۶ اسرائیل، حق طبیعی خود را در راستای حفاظت از حق حاکمیت سوریه اعمال کرد.
لومباردو تاکید کرد: روشن است که این تحول، شکستی برای سیاست های آمریکا و اسرائیل است. دولت سوریه با وجود همه فشارها، حملات نظامی و تحریم ها، پایداری خود را ثابت کرد و نشان داد که اکثریت مردم آن کشور در کنار دولت آن هستند.

خبر

احتمال طرح نکردن سوال از رئیس‌جمهور در کمیسیون اقتصادی و صحن

عضو کمیسیون اقتصادی مجلس، پس‌گرفتن تعدادی از امضاهای طرح سوال از رئیس‌جمهور را تایید کرد و با بیان اینکه احتمال طرح نکردن این سوال در کمیسیون اقتصادی و صحن وجود دارد، اظهار کرد: به احتمال زیاد تا پیش از اتمام کار تصویب لایحه بودجه سال ۹۷ امکان طرح این موضوع در کمیسیون نباشد. احمد انارکی محمدی در گفت‌وگو با ایلنا، با اشاره به آخرین وضعیت رسیدگی به سوال تعدادی از نمایندگان از رئیس‌جمهوری درمورد وضعیت موسسات مالی و اعتباری در کمیسیون اقتصادی مجلس اعلام کرد: باتوجه به شبهاتی که درمورد لزوم حضور شخص رئیس‌جمهور در جلسه پاسخگویی به این سوال نمایندگان یا کفایت حضور نماینده رئیس‌جمهور مطرح شده بود، موضوع را به لحاظ آیین‌نامه‌ای بررسی کردیم.

مجلس

بودجه کشور را شرکت‌های دولتی می‌بلعند

بخش زیادی از بودجه کشور را شرکت‌های دولتی می‌بلعند و دولت باید سیاست‌های اصل ٤٤ را اجرایی کند.
عضو کمیسیون اقتصادی با بیان اینکه پیکره اصلی درآمد دولت را نفت و مالیات تشکیل می‌دهد، اظهار کرد: از آنجایی که وضع اقتصادی مردم و تولیدکنندگان آنطور که باید و شاید مطلوب نیست، دولت نباید برای افزایش درآمد خود متوسل به فشار مالیاتی شود.محمود بهمنی در گفت‌وگو با باشگاه خبرنگاران جوان، با با بیان اینکه دولت علاوه بر دریافت مالیات، برای کسب درآمد بیشتر به سمت نفت و فرآورده‌های نفتی می‌رود، ادامه داد: راهکار اصلی دولت در این شرایط آن است که هزینه‌هایش را کاهش دهد و در جهت کوچک‌سازی و خصوصی‌سازی حرکت کند

خبر

مصوبات روز گذشته مجلس

یازدهمین جلسه بررسی لایحه بودجه سال ۹۷ در صحن علنی مجلس برگزار شد.
مجلس شورای اسلامی تاکنون یازده جلسه برای بررسی لایحه بودجه سال ۹۷ برگزار کرده است که در این جلسات بخش درآمدی لایحه بررسی و تصویب شده است.
به گزارش تسنیم، نمایندگان مجلس در جریان بررسی جزئیات لایحه بودجه سال ۹۷ کل کشور، جزء های ۷ و ۱۰ تبصره ۱۹ بخش درآمدی لایحه را به تصویب رساندند.
براساس جزء ۷ تبصره ۱۹ لایحه بودجه، درآمدهای ناشی از سرمایه‌گذاری بخش خصوصی و تعاونی در قرارداد مشارکت از مشوق‌های مالیاتی جزءهای (۱) و (۲) بند (ث) ماده (۱۳۲) قانون مالیاتهای مستقیم موضوع ماده (۳۱) قانون رفع موانع تولید رقابت‌پذیر و ارتقای نظام مالی کشور و اصلاحات بعدی آن برخوردار است.
همچنین بند (۱) جزء ۷ تبصره ۱۹ عنوان می کند که برای آن دسته از طرحهای نیمه‌تمام یا جدید که انتفاعی بوده و دولت تعیین نکردن قیمت اداری و غیراقتصادی برای آنها را تضمین می‌کند، اعتبار پیش‌بینی‌شده از محل بودجه عمومی به‌صورت وجوه اداره‌شده یا یارانه سود تسهیلات در قالب قرارداد مشخص، به بانک‌های منتخب عامل تجاری یا توسعه‌ای پرداخت می‌شود.
بانکهای مذکور، بر اساس شرایط و منابع تعهدشده از سوی دولت، منابع ارزی در آنها سپرده‌گذاری و از جانب صندوق تعهد می‌شود و نیز منابع مالی قابل تأمین از طریق نهادهای فعال در بازارهای پولی و مالی و منابع مالی خارجی، در کنار آورده خود، بسته تأمین مالی هر طرح را اعلام می‌نماید. دستگاه اجرائی مبتنی بر ویژگیهای هر طرح و شرایط رقابتی فراهم شده، نسبت به عقد قرارداد با بخش خصوصی و تعاونی اقدام می‌کند.
نمایندگان مجلس همچنین در جریان بررسی بخش درآمدی لایحه بودجه سال ۹۷ بند ۱۲ تبصره ۱۹ را بررسی و تصویب کردند. براساس این مصوبه، دستگاه‌های اجرایی ذی‌ربط مجاز هستند پروژه موضوع این تبصره را بدون اخذ مصوبه هیأت وزیران (موضوع ماده ۱۱۵ قانون محاسبات عمومی کشور) به فروش برسانند. براین اساس، این دستگاه ها مجازند پروژه های نیمه کاره را به بخش خصوصی بفروشند.
همچنین در جریان بررسی جزئیات بخش درآمدی لایحه بودجه سال ۹۷ با بند الحاقی ۳ تبصره ٦ این لایحه موافقت کردند. در بند الحاقی ۳ تبصره ٦ آمده است: در سال ۱۳۹۷ کلیه مدارس وزارت آموزش و پرورش از پرداخت هزینه مصرفی آب، برق و گاز در سقف الگوی مصرف معاف می باشند.
سقف الگوی مصرف طی دستورالعملی توسط وزارتخانه های نیرو، نفت و آموزش و پرورش تدوین و اجرا می شود چنانچه مصارف واحدهای آموزشی مشمول در یک دوره بیشتر از الگوی تعیین شده باشد،کل مصارف آن دوره کماکان مشمول پرداخت هزینه مصرفی خواهد شد.نمایندگان مجلس در ادامه بررسی بخش های درآمدی لایحه بودجه سال آینده با تصویب جز ۷ تبصره ۱۹ لایحه، سرمایه گذاران بخش خصوصی و تعاونی در قراردادهای مشارکت را مشمول مشوق های قانونی خاص قرار دادند.براساس این مصوبه، درآمدهای ناشی از سرمایه گذاری بخش خصوصی و تعاونی در قراردادهای مشارکت از مشوق های مالیاتی جز های یک و دو بند ث ماده ۱۳۲ قانون مالیات های مستقیم، موضوع ماده ۳۱ قانون رفع موانع تولید رقابت پذیر و ارتقاء نظام مالی کشور برخوردار می شود.
براساس اجزاء یک و دو بند ث ماده ۱۳۲ قانون مالیات های مستقیم، سرمایه گذاری در مناطق کمتر توسعه یافته مشمول برخی مشوق های مالیاتی از جمله محاسبات مالیات با نرخ صفر در شرایط خاص می شود. بنابه گفته اکبر رنجبرزاده، عضو هیأت رئیسه مجلس اعلام زمان جلسه بعدی بررسی بودجه۹۷ در صحن علنی خواهد بود.

پیش از مذاکره با ریابکوف همتای روس

عراقچی: برجام بدون یک کلمه کم و یک کلمه زیاد باید اجرا شود

معاون سیاسی وزارت امور خارجه موضوع مذاکرات با سرگئی ریابکوف همتای روس را "برجام و تحولات ناشی از سیاست های آمریکا"عنوان کرد و گفت: تعاملات دیگران با آمریکایی برای ما اهمیتی ندارد، موضع ما روشن است. برجام بدون یک کلمه کم و یک کلمه زیاد باید اجرا شود و هیچ امکانی برای مذاکره مجدد وجود ندارد.
به گزارش ایرنا، سید عباس عراقچی روز گذشته در حاشیه دیدار با سرگئی ریابکوف معاون وزیر خارجه روسیه گفت: ما امروز میزبان آقای ریابکوف معاون وزیر خارجه روسیه و مذاکره کننده روسیه در مذاکرات هسته ای هستیم. دیدار امروز در راستای مشورت های مستمری است که بین ما و وزارت خارجه روسیه از پیش از مذاکرات برجام جریان داشت و در طول مذاکرات هسته ای بسیار فشرده و نزدیک بود.
معاون سیاسی وزارت امور خارجه اضافه کرد: در طول دو سال گذشته نیز که برجام اجرایی شده است، رایزنی های مستمری داشته ایم، هم من به روسیه سفر کردم و هم آقای ریابکوف چندین بار به تهران آمدند.
وی خاطرنشان کرد: امروز درباره شرایط حاضر، نقض برجام توسط آمریکا و بدعهدی های آمریکایی ها و درخواست های این کشور که همه غیرقانونی و بر خلاف تعهداتشان در برجام است، بحث و تبادل نظر خواهیم کرد.
عراقچی گفت: روسیه همواره از حامیان جدی برجام بوده، هم در طول مذاکرات کمک زیادی کرده و هم بعد از اجرایی شدن آن حامی توافق بوده است . ما امیدواریم با رایزنی هایی که بین دو طرف در سطوح مختلف در جریان است، بتوانیم منافع هر دو کشور را به نحو احسن در چند ماه آینده تامین کنیم.

برجام، نه یک کلمه کم ، نه یک کلمه اضافه

معاون سیاسی وزارت امور خارجه در پاسخ به سوالی مبنی بر اینکه آیا در خصوص برجام احتمال مذاکره مجدد وجود دارد، گفت: درباره برجام موضع ما کاملا روشن است و موضع روسیه، چین و سه کشور اروپایی هم تا الان روشن است.
وی تصریح کرد: هیچ مذاکره مجددی در مورد برجام امکان ندارد، هیچ کلمه ای از برجام کم و یا به آن اضافه نمی شود.
عراقچی ادامه داد: این که طرف های دیگر در تعاملاتی که با آمریکایی ها دارند نهایتا به چه نتیجه ای برسند برای ما هیچ اهمیتی ندارد، موضع ما صریح و روشن است. برجام بدون یک کلمه کم و یک کلمه زیاد باید اجرا شود.معاون سیاسی وزارت امور خارجه تاکید کرد: هیچ امکانی برای باز شدن ه، مذاکره مجدد، اصلاح برجام و یا الحاقیه به برجام و هر تعبیری که به کار می برند وجود ندارد.
وی تصریح کرد: برجام یک تعهد روشن بین المللی برای همه کشورهایی است که در آن مشارکت دارند و این تعهد توسط شورای امنیت تبدیل به یک تعهد بین المللی شده است.
عراقچی تاکید کرد: همه موظف هستند تعهدات خود را اجرا کنند و اگر اجرا نکنند به ناچارباید تبعات تصمیمی را که خواهند گرفت، بپذیرند.
وی در پاسخ به این سوال که آیا امروز علاوه بر برجام در مورد موضوعات دیگر هم گفت وگو می کنید، گفت: رایزنی با آقای ریابکوف همواره در خصوص برجام بوده و البته برخی موضوعات بین المللی که در حوزه کاری ایشان قرار دارد.

خبر

جزئیات جلسه فراکسیون محیط زیست با مسئولان رسیدگی به پرونده سید امامی

تابش: پرونده سید امامی به وزارت اطلاعات ارجاع نشده بود

رئیس فراکسیون محیط زیست مجلس با انتقاد از اظهارات دادستان تهران در مورد سیدامامی پیش از قطعی شدن حکم وی، گفت: پرونده سید امامی به وزارت اطلاعات ارجاع نشده بود.
محمدرضا تابش در گفت‌وگو با ایسنا با اشاره به جلسه فراکسیون محیط زیست با معاونین قوه قضاییه، ادامه داد: در این جلسه در خصوص فوت آقای سید امامی و مسئولیت سازمان زندان‌ها سوال شد و اینکه آیا رسیدگی‌ها منطبق با موازین قانونی بوده یا خیر؟ مسئولان هم به طور مشروح به سوالات پاسخ دادند. همچنین عنوان شد که رئیس قوه قضاییه دستور رسیدگی جدی به موضوع خصوصا چگونگی فوت متوفی را داده است.
تابش اضافه کرد: در این جلسه همچنین مطرح شد که سپاه به عنوان ضابط قضایی با حکم دادستان به پرونده ورود کرده در حالی که با توجه به موضوع اتهام علی‌القاعده باید وزارت اطلاعات در پرونده ورود می‌کرد.
نایب رئیس فراکسیون امید یادآور شد: در این جلسه معاون قوه قضاییه عنوان کردند که همه بازداشتگاه‌ها از جمله بازداشتگاهی که مرحوم سید امامی آنجا فوت کرده زیر نظر سازمان زندان‌هاست بنابراین سازمان زندان‌ها باید مسئولیت حادثه را بپذیرد و در قبال آن پاسخگو باشد.
تابش با بیان اینکه قرار است در جلسه آتی مدارک و مستندات پرونده جهت اطلاع نمایندگان و رفع ابهامات وارده ارائه شود، تصریح کرد: یکی از نکات دیگری که در این جلسه مطرح شد این بود که وزارت اطلاعات گفت این پرونده از طرف قوه قضاییه به آنها ارجاع نشده و آنها در این موضوع ورودی نداشتند. ضمن اینکه گفتند معمولا وزارت اطلاعات طبق فرمتی که وجود دارد در جریان ماموریت‌ها و سفرهای خارجی قرار می‌گیرد. همچنین معاون سازمان حفاظت محیط زیست هم عنوان کرد که ورود و اطلاعی از این پرونده نداشته و خواستار این شدند که این موضوع باعث نشود فعالیت سازمان‌های مردم‌نهاد تحت‌الشعاع قرار گیرد و به حیثیت آنها خدشه وارد شود.

ضرورت تشخیص درست اولویت‌ها در بحران‌های کشور

نماینده مردم فلاورجان در مجلس نسبت به بی‌توجهی‌های صداوسیما به استان اصفهان در مسئله ریزگردها تذکر داد و مطهری نیز تشخیص اولویت بندی برای حل بحران‌ها و معضلات متعدد کشور را مهم دانست. به گزارش ایسنا، حجت‌الاسلام و المسلمین سیدناصر موسوی لارگانی گفت: اگر در برنامه های تلویزیونی کارشناسانی را دعوت می کنید، حتما باید از همه استانهایی که مثلا درگیر مسئله خشکسالی یا ریزگردها هستند، کارشناس دعوت کنید تا در خلال مباحثی که در نشست‌های تلویزیونی می‌شود به استانهای دیگر توهین نشود. بی توجهی به این مسئله موجب ضایع شدن حق استانهایی می‌شود که کارشناس یا نماینده مدافع در برنامه تلویزیونی ندارند. وی خطاب به علی عسگری رئیس صداوسیما گفت: بی‌توجهی شما به برقرار کردن تعادل در برنامه‌های کارشناسی تلویزیون آثار بدی بر استان‌هایی که نماینده یا کارشناس در برنامه‌های شما ندارد، می‌گذارد.این سخنان موسوی لارگانی مورد تشویق برخی از نمایندگان مجلس قرار گرفت. مطهری گفت: لطفا کف نزنید. ما در کشور با بحران ها و معضلات متعددی روبرو هستیم اما مهم تشخیص اولویت‌ها در بحران هاست.
نماینده تهران در مجلس ادامه داد: در اهواز براساس اعلام مراجع ذی‌صلاح آلودگی هوا بیش از ٤٧ برابر وضعیت طبیعی است.بنابراین اگر در مجلس به کمیسیون تلفیق ماموریت ویژه می دهیم تا در این خصوص تصمیم گیری کند به معنای بی توجهی به استانهای دیگرنیست.

((آگهی مزایده فروش آهن آلات))

شهرداری قروه درجزین در نظر دارد بر اساس مجوز شماره ۲۲۶ تاریخ ۹۶/۰۹/۲۷ شورای محترم اسلامی شهر، مقداری از آهن آلات اسقاطی خود را از طریق مزایده (حراج حضوری) به فروش برساند.

۱- آهن آلات اسقاطی به صورت های مختلف که حدود ۱۲ تن و قیمت پایه از قرار هر کیلوگرم ۱۲/۵۰۰ ریال می باشد.
۲- تاریخ مزایده روز یکشنبه تاریخ ۹۶/۱۲/۱۳ ساعت ۱۱ صبح
۳- شهرداری در رد یا قبول پیشنهادات مختار می باشد.
۴- شرکت کنندگان باید مبلغ ۱۰/۰۰۰/۰۰۰ ریال را به حساب سپرده ۰۱۰۶۸۷۸۰۸۸۰۰۴ شهرداری نزد بانک ملی واریز نمایند و یک نسخه از فیش واریزی را روز برگزاری مزایده به همراه داشته باشند.
۵- در صورت انصراف فرد برنده، سپرده آن به نفع شهرداری ضبط خواهد شد در مورد نفر دوم و سوم نیز به همین صورت خواهد بود.
۶- برنده مزایده باید حداکثر تا ده روز پس از ابلاغ برنده شدن خود توسط شهرداری نسبت به واریز بهای مورد مزایده اقدام نماید.در غیر اینصورت سپرده نامبرده به نفع شهرداری ضبط خواهد شد.
۷- سپرده شرکت کنندگان پس از ۱۵ روز قابل برگشت می باشد در صورتی که برنده مزایده زود تر از موعد نسبت به واریز بها مورد مزایده اقدام نماید سپرده سایر شرکت کنندگان زودتر پرداخت خواهد شد در صورت انصراف برنده اول در مورد برنده دوم مزایده این مهلت تکرار خواهد شد.
۸- هزینه آگهی روزنامه به عهده برنده مزایده می باشد.
۹- محل برگزاری مزایده سالن جلسات شهرداری خواهد بود.

روابط عمومی شهرداری قروه درجزین

آگهی حصر وراثت

آقای اکبر بلندی فرج دارای شماره شناسنامه ۳۲۴۷ به شرح دادخواست کلاسه ۱۱۴/۹۶۰۵۴۲ح از این حوزه درخواست گواهی حصروراثت نموده و چنین توضیح داده که شادروان منوچهر بلندی فرج به شماره شناسنامه ۹ در تاریخ ۹۶/۱۰/۴ در اقامتگاه دائمی خود بدرود زندگی گفته ورثه حین‌الفوت آن متوفی/متوفیه منحصر است به: ۱-علیرضا بلندی فرزند منوچهر به شماره شناسنامه ۲۵۳۴ پسر متوفی ۲-غلامرضا بلندی فرزند منوچهر به شماره شناسنامه ۲۸۰۲ پسر متوفی ۳-حشمت‌الله بلندی فرزند منوچهر به شماره شناسنامه ۳۰۳۰ پسر متوفی ۴-قدرت‌الله بلندی فرج فرزند منوچهر به شماره شناسنامه ۳۲۴۶ پسر متوفی ۵-اکبر بلندی فرج فرزند منوچهر به شماره شناسنامه ۳۲۴۷ پسر متوفی ۶-اصغر بلندی فرج فرزند منوچهر به شماره شناسنامه ۲۶۰ پسر متوفی ۷-روح‌انگیز بلندی تژاد فرزند منوچهر به شماره شناسنامه ۲۵۳۳ دختر متوفی ۸-لیلا بلندی فرزند منوچهر به شماره شناسنامه ۲۸۰۱ دختر متوفی ۹- شمسی محمدی یاور فرزند احمد به شماره شناسنامه ۱۴۸۸ همسر متوفی ولاغیر اینک با انجام تشریفات مقدماتی درخواست مزبور را در یک نوبت آگهی می‌نماید تا هر کسی اعتراضی دارد و یا وصیتنامه از متوفی نزد او باشد از تاریخ نشر نخستین آگهی ظرف یک ماه تقدیم دارد والا گواهی صادر خواهد شد. (م‌الف ۲۰۶۰)

رئیس حوزه شماره ۱۱۴ شورای حل اختلاف اسدآباد

آگهی حصر وراثت

آقای علیرضا مسگری دارای شماره شناسنامه ۴۰۴۰۱۸۲۷۶۶ به شرح دادخواست کلاسه ۹۲۴/۹۶ش۱۱۲ح از این حوزه درخواست گواهی حصروراثت نموده و چنین توضیح داده که شادروان محمود نادری‌فر به شماره شناسنامه ۱۰۶۰ در تاریخ ۹۵/۱۱/۱۷ در اقامتگاه دائمی خود بدرود زندگی گفته ورثه حین‌الفوت آن متوفی/متوفیه منحصر است به: ۱-خاتون بهارلو دیبا فرزند ابراهیم به شماره شناسنامه ۲۳۰ متولد ۱۳۲۴ همسر متوفی ۲-پروین نادری‌فر فرزند ابراهیم به شماره شناسنامه ۹۸ متولد۱۳۴۱ فرزند متوفی ۳-بهمن نادری‌فر فرزند ابراهیم به شماره شناسنامه ۲۸ متولد۱۳۵۸ فرزند متوفی ۴-مهین نادری‌فر فرزند ابراهیم به شماره شناسنامه ۵۲ متولد۱۳۴۵ فرزند متوفی ۵-مهدی مسگری فرزند ابراهیم به شماره شناسنامه ۴۳ متولد۱۳۴۳ فرزند متوفی ۶-عباس نادری‌فر فرزند ابراهیم به شماره شناسنامه ۱۱۰۲۱ متولد۱۳۵۴ فرزند متوفی اینک با انجام تشریفات مقدماتی درخواست مزبور را در یک نوبت آگهی می‌نماید تا هر کسی اعتراضی دارد و یا وصیتنامه از متوفی نزد او باشد از تاریخ نشر نخستین آگهی ظرف یک ماه تقدیم دارد والا گواهی صادر خواهد شد. (م‌الف ۳۱۹۰)

رئیس حوزه شماره ۱۱۲ شورای حل اختلاف لالجین

آگهی حصر وراثت

آقای علیرضا امیدی فرزند محمد دارای شماره شناسنامه ۴۱۲۱ به شرح دادخواست کلاسه ۹۶۱۱۵۲ از این حوزه درخواست گواهی حصروراثت نموده و چنین توضیح داده که شادروان فاطمه بیژه فرزند صحبت‌اله به شماره شناسنامه ۱۶۸۵ در تاریخ ۱۳۹۶/۷/۲۵ در اقامتگاه دائمی خود بدرود زندگی گفته ورثه حین‌الفوت آن متوفی/متوفیه منحصر است به: ۱-علیرضا امیدی فرزند محمد به شماره ملی ۳۹۳۰۸۴۹۳۳۱ پسر متوفی ۲-احمدرضا امیدی فرزند محمد به شماره ملی ۳۹۳۰۸۴۷۰۴۳ پسر متوفی ۳-سکینه امیدی فرزند محمد به شماره ملی ۳۹۳۳۴۰۰۳۴۱ دختر متوفی ۴-شکوه امیدی فرزند محمد به شماره ملی ۳۹۳۰۸۴۳۴۵۵ دختر متوفی ۵-پروین امیری فرزند محمد به شماره ملی ۶۵۸۹۶۴۴۵۱۹ دختر متوفی ۶-نسرین امیری فرزند محمد به شماره ملی ۶۵۸۹۶۴۴۵۲۷ دختر متوفی اینک با انجام تشریفات مقدماتی درخواست مزبور را در یک نوبت آگهی می‌نماید تا هر کسی اعتراضی دارد و یا وصیتنامه از متوفی نزد او باشد از تاریخ نشر نخستین آگهی ظرف یک ماه تقدیم دارد والا گواهی صادر خواهد شد. (م‌الف ۲۰۲۵)

رئیس حوزه شماره ۱۱۱ شورای حل اختلاف ملایر

آگهی حصر وراثت

آقای جواد نیازی دارای شماره شناسنامه ۸۵۰۲ به شرح دادخواست کلاسه ۱۳۰/۷۶۰۹۶ح از این حوزه درخواست گواهی حصروراثت نموده و چنین توضیح داده که شادروان حلیمه موسوی به شماره شناسنامه ۸۰۷ در تاریخ ۹۰/۳/۲۰ در اقامتگاه دائمی خود بدرود زندگی گفته ورثه حین‌الفوت آن متوفی/متوفیه منحصر است به: ۱-ناصر نیازی فرزند ابراهیم به شماره شناسنامه ۳۸۶۰۳۱۳۸۲۷ صادره از همدان پسر متوفی ۲-جواد نیازی فرزند ابراهیم به شماره شناسنامه ۸۵۰۲ صادره از همدان پسر متوفی اینک با انجام تشریفات مقدماتی درخواست مزبور را در یک نوبت آگهی می‌نماید تا هر کسی اعتراضی دارد و یا وصیتنامه از متوفی نزد او باشد از تاریخ نشر نخستین آگهی ظرف یک ماه تقدیم دارد والا گواهی صادر خواهد شد. (م‌الف ۲۷۷)

رئیس حوزه شماره ۱۳۰ شورای حل اختلاف همدان

پیام تاریخ، تمدن و فرهنگ مادستان
The Message Of Madestan's History & Civilization & Culture
روزنامه همدان پیام
۵
پنجشنبه ● ۲۶ بهمن‌ماه ۱۳۹۶ ● شماره ۳۱۳۵
جامعه
ejtemaei@hamedanpayam.com

نیروهای حق‌التدریسی فنی و حرفه‌ای تبدیل وضعیت می‌شوند

سرپرست دانشگاه فنی و حرفه‌ای از تبدیل وضعیت نیروهای حق‌التدریسی این دانشگاه خبر داد و گفت: در حال حاضر مجوز تبدیل وضعیت این افراد به قرارداد پیمانی تصویب شده و تا پایان سال لیست این افراد به سازمان مدیریت و برنامه و بودجه کشور ارسال خواهد شد.

صالحی‌عمران در گفت و گو با ایسنا با اعلام این مطلب، اظهار کرد: سازمان‌های قانونی صدور مجوز استخدام نیرو در ۱۷۲ مرکز فنی و حرفه‌ای در اختیار دانشگاه فنی و حرفه‌ای نیست، بلکه سازمان برنامه و بودجه کشور باید مجوز تبدیل وضعیت و استخدام نیروها را بدهد.

قصه‌خوانی" و "قصه‌گویی" تکلیف دانش‌آموزان در ایام نوروز

معاون آموزش ابتدایی وزیر آموزش و پرورش گفت: برای آشتی دادن کودکان با قصه و داستان، قصه‌خوانی، قصه‌شنیدن و قصه‌گویی را به عنوان تکلیف نوروزی کودکانمان در ایام نوروز درنظر گرفتیم.به گزارش ایلنا، رضوان حکیم زاده گفت: بررسی‌ها نشان داد پیک‌های نوروزی در تثبیت و تعمیق یادگیری چندان نقشی نداشتند. دانش آموزان در طول تعطیلات درگیر چالش‌های تکمیل پیک بودند و معمولا در آخرین ساعات تعطیلات با همراهی خانواده پیک را حل می‌کردند.

وی، گفت: در سال‌های گذشته مقرر شد استان‌ها از تولید پیک‌های متمرکز خودداری کنند و برنامه‌هایی برای توانمندسازی معلمان داشته باشند.

مصرف هروئین، شیشه و گل در حال افزایش است

معاون امور اجتماعی وزیر بهداشت تاکید کرد: درصد مصرف هروئین، شیشه و گل در حال افزایش است که بسیار جای نگرانی دارد.

محمدهادی ایازی، در گفت‌وگو با ایلنا درباره افزایش آمار اعتیاد و رسیدن این آمار به بیش از ۵/۲ میلیون نفر گفت: درباره اعتیاد کاری که باید به صورت جدی و اساسی صورت بگیرد، اقدامات پیشگیرانه است و دستگاه‌های فرهنگی مثل صدا وسیما، وزارت ارشاد و مابقی دستگاه‌هایی که در حوزه فرهنگی کار می‌کنند، نقش به سزایی در این حوزه دارند.وی ادامه داد: وزارت بهداشت به عنوان متولی سلامت در کشور نیز اقدامات پیشگیرانه را در دستور کار دارند و در مراکز بهداشت در سراسر کشور این مسئله را دنبال می‌کنند.

جامعه مرا سیگاری کرد

نقش جامعه در مصرف مواد مخدر و سیگار

باید پذیرفت در دوران پساسنتی و در عصر صنعتی یا به تعبیری جهانی شدن شاهد پدیده ای فراگیر و تاثیرگذار حاصل از موجی عظیم از تغییرات و تحولات هستیم که ساختارهای سنتی، بومی و ملی و بنیان‌های هویتی تمام جوامع را با چالشی بزرگ مواجه ساخته است. جوانان و زنان در ایران نیز به سبب‌گذار از سنت به مدرنیته وضعیتی مشابه با دیگر کشورهای خاورمیانه دارند.

به‌هم ریختن هنجارهای سنتی در خانواده و جامعه، نهادینه نشدن آزادی، تغییرات اجتماعی همزمان افزایش میزان آگاهی و توقع جامعه از مشارکت اجتماعی در ساخت جامعه، اشتغال و تحصیلات زنان، جایگاه و موقعیت آنان را در جامعه ایرانی تغییر داده‌است. به موازات این دگرگونی‌ها تغییراتی نیز در گرایش آنان به مواد مخدر از جمله سیگار را می‌توان مشاهده کرد. در دهه‌های اخیر، سیگار برای سلامتی انسان مادها مضر و خطرناک شناخته شده است. طبق گزارش «سازمان بهداشت جهانی» سیگار جزء مواد مخدر و اعتیادآور معرفی شده است. اعتیاد به نیکوتین به اندازه هروئین خطرناک است و وابستگی به آن پیش‌رونده است.

اما با این وجود هنوز سیگار یکی از عوامل مهم مرگ و میر بشر امروزی است و البته قابل پیشگیری محسوب می‌شود و به نظر می‌رسد آگاهی جامعه از خطرات سیگار، سبب قطع یا کاهش مصرف آن نشده‌است.

علاوه بر این، سیگار کشیدن زنان در جامعه ما رفتاری ضدارزش محسوب شده و دارای قبح اجتماعی. با وجود تمامی هزینه‌های مالی، جانی و اعتباری که مصرف سیگار برای زنان به همراه دارد، شاهد روند افزایشی آن در مجامع عمومی و به خصوص در جمعیت جوان و زنان هستیم. دوره جوانی، از دوره‌های زندگی است که بسیاری از افراد درگیر رفتارهای پرخطر از قبیل مصرف الکل، سیگار و سایر مواد مخدر می‌شوند. نتایج مطالعات نشان می‌دهد که میزان مصرف الکل در سال‌های نوجوانی و اوایل بیست سالگی در مقایسه با سایر مراحل رشد بیشتر است، سوءمصرف مواد مخدر از دو جهت با سایر مشکلات روانی تفاوت دارد:

نخست: وقوع سوءمصرف مواد مخدر مستلزم وجود یک عامل خارجی (مواد) است و متناسب با دسترسی پذیری و قدرت این عامل، دامنه آن متفاوت است.

دوم: سوءمصرف مواد مخدر نیازمند یک میزبان آمادگی است. بنابراین اگر فرد مایل به مصرف نبوده و مواد هم در دسترس نباشد، مصرف سیگار و مواد مخدر رخ نمی‌دهد.

با این حال، امروزه سیگار با برندها و قیمت‌های مختلف و مواد مخدر خطرناک زیادی در دسترس نوجوانان و جوانان قرار دارد و بسیاری از نوجوانان و جوانان تمایل دارند از آن استفاده کنند. بنابراین، نوجوانان و جوانان گروه آسیب‌پذیری هستند که هدف اصلی برنامه‌های پیشگیرانه قرار دارند. با این حال، طراحی و تدوین برنامه‌های پیشگیرانه موثر، مستلزم درک درست پدیده مصرف مواد مخدر و عوامل مرتبط با آن است.

طی سال‌های گذشته، نظریه‌ها و الگوهای مختلفی در زمینه سبب‌شناسی و پیشگیری از مصرف سیگار و مواد مخدر در بین نوجوانان مطرح شده است. این نظریه ها طیف گسترده‌ای از عوامل مرتبط با مصرف مواد از جمله عوامل روان شناختی، خانوادگی، اجتماعی و فرهنگی را مورد بررسی قرار داده‌اند.

نظریه‌های شناختی- عاطفی سوءمصرف سیگار و مواد مخدر بر نقش باورها و عقاید نوجوانان و جوانان در مورد عوارض مصرف سیگار، به عنوان عاملی برای شروع مصرف مواد مخدر و الکل و رابطه جنسی نامشروع تاکید می‌کنند. این نظریه‌ها اصلی ترین عامل مرتبط سیگار و مصرف مواد مخدر در نوجوانان و جوانان را انتظارات و نگرش های آنان درباره مواد مخدر می دانند و معتقدند که سایر عوامل از قبیل ویژگی‌های شخصیتی نوجوانان و جوانان و یا ارتباط با همسالان مصرف کننده مواد، از طریق شناخت‌ها، ارزیابی‌ها و تصمیم‌های نوجوانان و جوانان درباره مواد تأثیر خود را اعمال می‌کنند. نظریه‌های یادگیری اجتماعی در تبیین سوءمصرف سیگار و مواد مخدر علاوه بر عوامل شناختی و عاطفی، بر عوامل اجتماعی و بین فردی تاکید می‌کنند.

این نظریه‌ها معتقدند که جوانان باورهای خود را در مورد رفتارهای بزه کارانه، از الگوهای نقش به ویژه از دوستان نزدیک و والدین خود کسب کنند. نظریه‌های یادگیری اجتماعی اظهار می‌دارد که نگرش فرد در مورد مصرف سیگار و مواد مخدر، قوی‌ترین پیش‌بینی کننده مصرف مواد در جوانان است. براساس دیدگاه یادگیری اجتماعی، جوانانی که تصور می‌کنند فواید مصرف مواد بیشتر از پیامدهای منفی آن است، در معرض خطر مصرف مواد قرار دارند. مدل رشد اجتماعی «هاوکینز» و «وایس» در سال ۱۹۸۵، رفتارهای نابهنجار از جمله مصرف مواد را براساس پیوند اجتماعی تبیین می‌کند. این الگوی در مورد علل سست شدن تعهد فرد ناشی از تفاوت جامعه و تعلق شکننده به الگوهای نقشی فرد به سه عامل اشاره می‌کند:

- فشار زیاد میان اهداف و ادراک فرد از فراهم بودن شرایط لازم برای دستیابی به آن اهداف
- بی‌نظمی اجتماعی
- فرایند جامعه پذیری

مطابق الگوی رشد اجتماعی تعلق عاطفی به همسالانی که مواد مخدر مصرف می کنند، علت اصلی سوءمصرف مواد است.

عوامل خطرساز، موقعیت‌ها، ویژگی‌ها، متغیرها و رویدادهایی هستند که احتمال سوءمصرف سیگار و مواد مخدر را کاهش می‌دهند. عوامل خطرساز و حفاظت کننده رفتارهای مشکل ساز بسیار متنوع هستند و در سطوح مختلف خانواده، مدرسه، گروه همسالان رخ می‌دهند. براساس مطالعات انجام شده ارتباط با همسالان مصرف کننده سیگار و الکل از قوی ترین پیش بینی کننده های مصرف مواد مخدر در نوجوانان و جوانان است.

علاوه بر آن نتایج بررسی ها نشان می دهند افرادی که نگرش مثبتی به مصرف سیگار، مواد مخدر و الکل دارند، بیشتر به آزمایش این موارد مخاطره انگیز می‌پردازند. بر این اساس سوءمصرف مواد به عنوان یک رفتار ضداجتماعی آموخته شده تعریف می شود که نتیجه تعامل فرد و اجتماع است.

این رویکرد معتقد است که نوجوانان و جوانان دارای مهارت های اجتماعی و فردی ضعیف نه تنها در برابر عوامل مشوق مصرف سیگار، مواد مخدر و الکل آسیب پذیر هستند، بلکه تمایل دارند از مصرف سیگار، مواد مخدر و الکل به عنوان راهبردهای مقابله ای ناهنجار بجای روش‌های هنجاری و مورد تایید جامعه در برابر مشکلات زندگی استفاده کنند. مطابق این مدل افراد که باورها و هنجارهایی درباره مصرف سیگار و مواد مخدر ندارند از مهارت های فردی و اجتماعی ضعیفی برخوردار هستند و بیشتر تحت تاثیر نفوذهای اجتماعی اطرافیان قرار می‌گیرند. همچنین عوامل اجتماعی ترویج کننده سیگار و مواد مخدر احتمالا در مورد افراد از نظر روان‌شناخت آسیب‌پذیر هستند، به عنوان مثال دچار اضطراب اجتماعی، عزت‌نفس پایین، کارآمدی ضعیف هستند.

در هر حال نباید نقش جامعه را در گرایش جوانان به اعتیاد و به ویژه سیگار از نظرها دور نگاه داشت که اگر این مهم مد نظر باشد بر این اساس خانواده‌ها باید با آگاهی کامل نوجوانان و جوانان خود را راهی جامعه کنند.

لزوم تقویت واسطه‌گری در ازدواج

رئیس بسیج جامعه زنان برلزوم تقویت واسطه‌گری درامر ازدواج تاکید کرد و گفت: سایت‌های همسان گزینی باید توسط دستگاه‌های ذیربط بررسی، ثبت و مورد کارشناسی واقع شوند .

مینو اصلانی، رئیس بسیج جامعه زنان در گفت و گو با خبرنگار اجتماعی شبستان با اشاره به امر واسطه‌گری در ازدواج گفت: ما برای تقویت واسطه‌گری در ازدواج هم پیشنهاد دادیم و هم برنامه داریم. در گذشته واسطه‌ها در معرفی دختر و پسر دقت می کردند، یعنی انتخاب های درستی صورت می گرفت،لذا امروزه ابتدا باید معیارهای انتخاب درست را به خانواده ها سپس به دختران و پسران آموزش دهیم.وی با بیان اینکه این موضوع در دستور کار ما قرار گرفته است.اظهار کرد: تقویت واسطه‌گری برای اینکه ازدواجی رخ دهد و آموزش به واسطه گرها برای اینکه چه معیارهایی برای هم‌کف بودن دختران و پسران جهت معرفی در نظر گرفته شود.اصلانی بیان کرد: به نظر بنده اگر این دو اتفاق رخ دهد ما می توانیم امیدوار باشیم که زندگی ها قوام بیشتری خواهند داشت و زوج ها کمتر سر و کارشان به دادگاه یا طلاق کشیده می شود.رئیس بسیج جامعه زنان ،مهمترین عامل طلاق را شبکه های حیازدا، شبهه افکنی اعتماد بین زن و شوهر و اعتیاد عنوان کرد و افزود: این دو عامل در یک فاصله کمی در حال متلاشی کردن خانواده ها هستند و همچنین شبکه های حیازدا و شبکه هایی که خیانت را ترویج می کنند با پخش فیلم هایی بی محتوا خانواده ها را تحت تاثیر قرار می دهند.

وی با بیان اینکه خطر شبکه های حیازدا بسیار زیاد است، افزود: خانواده ها بدون اینکه متوجه شوند تحت تاثیر خیانت، بی‌اعتمادی و مشکوک شدن به یکدیگر قرار می گیرند و نهایتا هم منجر به اختلافات شدید و طلاق می شود.اعتیاد هم موضوعی است که همپای این دو مسئله خانواده ها را متلاشی می کند.اصلانی با اشاره به فعالیت برخی سایت‌های همسان‌گزینی تصریح کرد: به نظر من این سایت‌ها حتما باید توسط دستگاه‌های ذیربط بررسی و ثبت شوند و همچنین توسط کارشناسان مورد کارشناسی واقع شوند که مشخص شود آیا این سایت ها آموزش های لازم را دیده اند یا توانمندی لازم را برای انجام این کار دارند. وی بر هوشیار بودن مردم در این زمینه تاکید کرد و افزود: با فعالیت های موسسه تبیان تا حدودی آشنا هستیم ولی اخیرا اقدامات این موسسه نیز کمرنگ شده است.

خبر

۴۰ درصد سربازان تحصیلات دانشگاهی دارند

فرمانده قرارگاه مهارت آموزی سربازان نیروهای مسلح گفت:در حال حاضر ٤٠ درصد سربازان کشور دارای تحصیلات دانشگاهی هستند.

به گزارش مهر، مهدی فرحی با بیان اینکه سربازی یک ظرفیت و ثروت و سرمایه عظیم ملی به شمار می رود، افزود: به طور میانگین هر روز هزار سرباز وارد چرخه سربازی می شوند و هزار سرباز از این چرخه خارج می شوند که باید از این حجم عظیم نیروی انسانی استفاده صحیح داشته باشیم.

فرمانده قرارگاه مهارت آموزی سربازان نیروهای مسلح افزود: اگر طی دو سال سربازی برنامه صحیحی برای سربازان انجام شود قادر خواهیم بود پس از پایان این دوران با جوانانی شاغل، کارآفرین و نوآور رو به رو باشیم.

فرحی اظهار داشت: برای توسعه اشتغال و کارآفرینی میان سربازان با نهادهای دولتی مختلف کشور مانند وزارتخانه ها، معاونین رئیس جمهور و نهادهای مرتبط با مقام معظم رهبری صحبت ها و برنامه ریزی هایی داشته ایم.

وی عنوان کرد: برای توسعه کارآفرینی و مهارت آموزی بین سربازان با دانشگاه های فنی و حرفه، علمی کاربردی و سازمان فنی و حرفه ای وزارت کار تفاهم نامه منعقد کرده ایم.

فرمانده قرارگاه مهارت آموزی سربازان نیروهای مسلح اظهار داشت: در این قرارگاه چهار سرفصل برای مهارت آموزی سربازان تعیین شده است که این بخش ها شامل قبل از سربازی، غربالگری سربازی، حین سربازی و پس از سربازی است.

فرحی عنوان کرد: برنامه داریم در سال ۹۷، ۲۰۰ هزار سرباز بتوانند از آموزش های مهارت آموزی بهره مند شوند.

راه‌اندازی سامانه شهریه مدارس غیردولتی

رئیس سازمان مدارس غیردولتی و مشارکت های مردمی از راه‌اندازی سامانه شهریه مدارس غیردولتی خبر داد.

به گزارش فارس، مجتبی زینی‌وند، افزود: در این سامانه به شکلی برنامه‌ریزی شده است که کلیه مراحل تعیین و اخذ شهریه، به صورت الکترونیکی انجام می‌شود و هیچ‌گونه قرارداد دستی بین اولیا و مدرسه منعقد نمی‌شود.

زینی‌وند از راه‌اندازی ۵ سامانه الکترونیکی در سازمان مدارس و مراکز غیردولتی خبر داد و تصریح کرد: سامانه نظارت بر شهریه در مدارس غیردولتی، سامانه رسیدگی به شکایات، سامانه خرید خدمات آموزشی و سامانه صدور مجوز الکترونیکی از جمله سامانه‌هایی هستند که در این سازمان فعال شده‌اند.

وی ادامه داد: سازمان مدارس غیردولتی و مشارکت‌های مردمی از حذف آزمون در پایه ششم ابتدایی برای ورود به مدارس غیردولتی استقبال می‌کند و آن را گامی مثبت در جهت تحقق ساحت‌های تربیتی و اجرای سند تحول می‌داند.

رئیس سازمان مدارس غیردولتی و مشارکت‌های مردمی، خاطرنشان کرد: تقویت نظارت بر اخذ شهریه در مدارس غیردولتی و همچنین هدفمندکردن بازرسی‌ها از جمله مواردی است که در دستور کار این سازمان قرار دارد.

صندلی غیرانتفاعی ها در کنکور ارشد هم خالی ماند

مشاور عالی سازمان سنجش گفت: مرحله تکمیل ظرفیت رشته های غیرانتفاعی ها در آزمون کارشناسی ارشد ۹٦ به اتمام رسید و تعداد شرکت کنندگان به ظرفیت اعلام شده نرسید.

حسین توکلی در گفتگو با مهر افزود: ظرفیت پذیرش رشته‌های جدید و همچنین تکمیل ظرفیت برخی از کدرشته محل‌های دانشگاه‌ها و مؤسسات آموزش عالی غیرانتفاعی در آزمون کارشناسی ارشد ناپیوسته سال ۱۳۹٦ تعداد ۸٥٦ نفر بود که بر اساس آمار اولیه ثبت نام تعداد ٥٨٤ نفر در این مرحله انتخاب رشته کردند.

توکلی خاطرنشان کرد: داوطلبانی که در کنکور کارشناسی ارشد سال ۹٦ ثبت‌نام و در جلسه امتحانی حاضر بوده‌اند و بر اساس شرایط و ضوابط مندرج در دفترچه‌های راهنمای شماره ۱ و ۲ آزمون کارشناسی ارشد ناپیوسته سال ۱۳۹٦ مجاز به انتخاب رشته بودند، امکان انتخاب رشته در این مرحله را داشتند.

وی یادآور شد: گزینش نهایی در هر یک از کدرشته محل‌های تحصیلی اعلام شده در این اطلاعیه، مطابق شرایط اعلام شده انجام خواهد شد.

نیش و نوش

فارس: از باطن احمدی نژاد خبر نداشتم

دیگه حالا همه باخبر شدیم!!

ایلنا:منطقه‌بندی تهران برای جمع‌آوری زباله توسط کودکان!

تقسیم کار که میگن یعنی این!!

مهر: پیک نوروزی حذف شد قصه گویی به جای‌آن آمد

دیگه ۱۳ بدر دانش آموزا زهر مار نمی‌شه!!

فارس: روحانی از سرهنگ هم بالاتر است

تازه درجه گرفته!!

ایلنا: ارائه کارت به کودکان کار برای زباله گردی

یعنی بهشون کارت هوشمند می‌دن!!

همدان‌پیام: به بانکها دیرکرد ندهید

مگه می‌شه مگه داریم!!

تسنیم: رئیس جدید فدراسیون جانبازان و معلولین دوشغله است

از این دو شغله‌ها زیاد داریم!!

همدان‌پیام: فاصله مدیریت با نسل جوان باید کاهش یابد

حالا چه دردی دوا می‌شه باید فاصه نسل جوان با صندلی مدیریت کم بشه!!

برترین‌ها : پوست الکترونیکی که خود را ترمیم می‌کند

قابل توجه خانوم‌هایی که همیشه میگن پوست ما حساسِ!!

ترامپ: وضعیت زیرساخت‌ها در آمریکا اسف‌بار است

می‌خواین بسپریمش به احمدی نژاد چون تو زیرسازی مهارت خاصی داره!!

ایلنا: ترامپ ۷ تریلیون دلار در خاورمیانه هدر دادیم

اینم نتیجه دخالت بی‌خودت در امور کشورهای دیگه!!

خبرآنلاین: جامعه مرا سیگاری کرد

حالا بنداز رو دوش جامعه!!

خبر

خانواده ایرانی در وضع مطلوبی نیست

فراکسیون خانواده مجلس با یادآوری اهداف نهضت انقلاب اسلامی همه مسئولان را به بازنگری در روش مدیریتی و منطبق سازی اهداف و سیاستها با آرمان های اولیه انقلاب دعوت کرد.

به گزارش مهر، در بیانیه فراکسیون خانواده به مناسبت پیروزی انقلاب اسلامی تاکید شد؛ انقلاب اسلامی ایران سی و نهمین سال خود را پشت سر می‌گذارد ، انقلابی که با همت آحاد مردم به پیروزی رسید که با باور به تحول مدیریتی ، استقلال طلبی و زندگی مطلوب برای همه اقشار جامعه به میدان آمدند و این نقشی است که همواره بنیان گذار نظام جمهوری اسلامی ایران بدان اشاره کردند و قدردان ملت آگاه ایران بودند.

لذا باید گفت پیروزی انقلاب اسلامی ایران مرهون حضور خانواده هایی است که در کنار یکدیگر الگوی وحدت و یکپارچگی ملت ایران برای استقرار جمهوریت شدند و چنین بود که در روزهای جنگ تحمیلی نیز پدران، مادران و فرزندان برای دفاع از کشور پیشگام شدند و خانواده به عنوان یک نهاد اجتماعی پشتیبانی برای گذر از روزهای بحران و سخت جنگ هشت ساله شد.

اما امروز در حالی که از نقش همه مردم در پیروزی انقلاب اسلامی سخن می گوییم و یکپارچگی ملی را نقش دهنده به نهضت انقلاب می دانیم قطعا بدین واقف هستیم که یکی از موضوعاتی که موجب نقش پذیری مردم برای استقرار نظام جمهوری اسلامی شد تحول ساختار خانواده در رژیم طاغوت و تحقیر نقش زنان در جامعه و تلاش برای بازگشت به اصالت خانواده ایرانی بود و اینک بعد از گذشت سالها نه تنها اسناد بالادستی بلکه سیاست گذاری های متعددی برای حفظ کیان خانواده به عنوان یکی از ارکان شکل گیری انقلاب اسلامی می پردازند، اما چه سخت است که بگوییم علی رغم انتظارات "خانواده" در وضع مطلوبی به سر نمی برد و لذا با یاداوری اهداف و برنامه های نهضت انقلاب اسلامی همه مسئولان را به بازنگری در روش مدیریتی و منطبق سازی اهداف ، رویکردها و سیاستها با آرمان های اولیه انقلاب دعوت می کنیم. آنچه مهم است اینکه آرمان و اهداف انقلاب اسلامی ایجاد آسایش و رفاه برای خانواده های ایرانی بوده است که البته در سند چشم انداز ۱٤۰٤ نیز بدان اشاره شده و تاکید گردیده است ولی به نظر می رسد نبود مدیریت صحیح موجب شده تا اکنون در وضع مطلوبی قرار نگیریم و باید گفت که بر ما نیز مبرهن است که بیکاری و اشتغال ، اعتیاد و تغییر رفتار فرهنگی نسل جدید موجب شده تا خانواده نیز دستخوش تغییراتی گردد ؛ لذا این حداقل انتظاری است که مردم بعد از گذشت ۳۹ سال از استقرار نظام جمهوری اسلامی ایران برای تقویت بنیان خانواده با ایجاد رفاه نسبی خود از مسئولان دارند که باید همه بدان اهتمام ورزیم.

فراکسیون خانواده مجلس شورای اسلامی با هدف پاسداشت آرمان های انقلاب اسلامی و عمل به تعهدات به مردم برای ایجاد تغییر در راستای مطلوبیت بخشی به زندگی شهروندان با هدف تقویت نقش خانواده در اجتماع و رشد نسلی متعهد ، مسئول و خودباور به ایران عزیز تشکیل شده است و اعضای فراکسیون خود را متعهد به وعده های خود نسبت به مردم عزیز می داند.

ما اعضای فراکسیون خانواده مجلس شورای اسلامی ، ضمن دعوت از آحاد مردم برای حضور در راهپیمایی ۲۲بهمن که فریاد همبستگی و وحدت ملی برای اعتلای ایران عزیز سر می دهیم در کنار مردم حضور خواهیم داشت و بار دیگر با آرمان های انقلاب اسلامی تجدید بیعت می کنیم و این را شروعی دوباره برای خدمت به مردم می دانیم.

دانشگاه

توزیع کارت کنکور دکتری ۹۷ از اول اسفند

مشاور عالی سازمان سنجش از برگزاری آزمون ورودی دوره دکتری نیمه متمرکز سال ۹۷ در جمعه ٤ اسفند خبر داد و گفت: آزمون ورودی دوره دکتری نیمه متمرکز سال ۹۷ صبح روز جمعه ٤ اسفند ماه ۹٦ در ٥٥ شهرستان مختلف کشور برگزار می شود.

به گزارش مهر حسین توکلی افزود: تعداد ۲۳٤ هزار و ٤٥٤ نفر در این آزمون ثبت نام کرده اند که از این تعداد ۱۰۰ هزار و ٦۲۲ نفر زن و تعداد ۱۳۳ هزار و ۸۳۲ مرد هستند.

وی یادآور شد: کارت ورود به جلسه از روز سه شنبه اول تا پنجم اسفند برای مشاهده و پرینت بر روی سایت سازمان سنجش قرار می گیرد. تمامی داوطلبان می توانند برای پرینت کارت خود با وارد کردن اطلاعات شناسنامه ای و پرونده، اقدام کنند.

وی گفت: نتایج اولیه هفته آخر فروردین ماه ۹۷ منتشر می شود.

نکته

شیوع و شدت بیماری سل در افراد الکلی بیشتر است

یک متخصص بیماری های عفونی با اشاره به اینکه الکل تاثیری در ضدعفونی کردن بدن ندارد، گفت: شیوع و شدت بیماری سل در افراد الکلی به مراتب بیشتر است و این احتمال وجود دارد که علاوه بر ریه، عملکرد ارگان‌های دیگر بدن را نیز مختل می‌کند.

به گزارش مهر، علی مجید پور افزود: سیستم ایمنی بدن همانند پوست است و عامل بیرونی به راحتی نمی تواند وارد بدن شود؛ مگر این که سیستم مذکور شکسته شود.

وی ادامه داد: فردی که از سیستم ایمنی سالم، اعم ازذاتی و اکتسابی، برخوردار باشد کمتر به بیماری عفونی مبتلا می شود.

مجیدپور درباره باور مردم مبنی بر خاصیت ضدعفونی الکل چنین بیان داشت: اولین مطالعه درباره این موضوع در سال ۱۸۰۰ میلادی انجام شد و بیش از دویست سال است که مشخص شده مصرف الکل، خطر ابتلا به بیماری را افزایش می دهد.

بهداشت

راهکارهای محافظت در مقابل بیماری قلبی را بشناسید

به گزارش مهر سرپرست تیم تحقیق از بخش کاردیولوژی در نیویورک، در این باره می گوید: بیماری قلبی سالانه جان صدها هزار نفر را می گیرد، اما بسیاری از این شرایط قابل پیشگیری هستند.

دیوید اسلاتوینر در ادامه توضیح می دهد: مصرف مواد خوراکی کاملا گیاهی نظیر میوه و سبزیجات، مغزیجات آجیلی و دانه ها، کاهش مصرف مواد خوراکی فرآوری شده یا تصفیه شده نظیر نان سفید وهمچنین نوشیدنی های حاوی قند نظیر نوشابه گازدار و آبمیوه صنعتی، پرهیز از مصرف چربی های ترانس که در مواد خوراکی پخته بسته بندی شده، اسنک ها، مارگارین و فست فودها وجود دارد، مصرف نکردن سیگار، داشتن خواب کافی ۷ تا ۸ ساعت در طول شبانه روز، ورزش منظم (حداقل ۳۰ دقیقه در روز و هفته ای ٥ روز)، کنترل استرس و حفظ بهداشت دندان ها و لثه بهترین شیوه های حفظ سلامت قلب هستند.

پیام تاریخ، تمدن و فرهنگ مادستان
The Message Of Madestan's History & Civilization & Culture
روزنامه همدان پیام
۶
پنجشنبه ● ۲۶ بهمن‌ماه ۱۳۹۶ ● شماره ۳۱۳۵
اقتصاد
eghtesad@hamedanpayam.com

دولت یک ریال یارانه به بافت فرسوده نداد

دبیر کانون سراسری انبوه سازان مسکن گفت: قرار بود دولت نیمی از سود تسهیلات نوسازی بافت فرسوده را پرداخت کند که تاکنون یک ریال هم پرداخت نشده است.

فرشید پورحاجت در گفتگو با مهربا بیان اینکه این تشکل تنها نهاد خصوصی تولید و عرضه مسکن به شمار می رود، افزود: ما در کانون سراسری انبوه سازان به دنبال آن هستیم تا علاوه بر حضور در بخش سیاستگذاری مسکن، خود را به عنوان بازوی مشورتی دولت نیز معرفی کنیم. وی با بیان اینکه سیاست گذاری دولت در چند سال گذشته به گونه ای بود که در امور بخش خصوصی دخالت نکند، گفت: در حوزه بافت فرسوده آنچه تحت عنوان توسعه گر مطرح می شود همان بخش خصوصی است که لازمه اجرای این سیاست، کاهش تصدی گری دولت است.

دبیر کانون سراسری انبوه سازان اظهارداشت: اگر قرار است در بافت فرسوده برنامه ریزی منسجم داشته باشیم، باید فضای کسب و کار تولید مسکن برای بخش خصوصی نیز بهبود یابد.

آشفتگی بازار ارز تداوم نخواهد داشت

معاون اقتصادی رئیس‌جمهور با تأکید بر اینکه نوسانات قیمت ارز کوتاه مدت بوده و قابل قبول نیست، گفت: مردم می‌توانند در حساب‌های ارزی، دلار سپرده‌گذاری و برداشت کنند.

محمد نهاوندیان در پاسخ به سؤال مهر مبنی بر شرایط انتشار اوراق مشارکت ارزی از سوی دولت گفت: بانک مرکزی به زودی شرایط اوراق مشارکت ارزی خود را اعلام خواهد کرد که در این راستا مردم بتوانند بخشی از تقاضاهای خود برای حفظ ارزش پول را روانه خرید اوراق مشارکت کنند.معاون اقتصادی رئیس‌جمهور افزود: به هر حال تدابیر متنوعی برای بازار ارز از سوی دولت اندیشیده شده و تصمیم‌گیری‌های صورت گرفته، یکی پس از دیگری اعمال خواهد شد.

نهاوندیان درباره نجات بازار ارز از آشفتگی کنونی هم گفت: به طور قطع این اتفاق رخ خواهد داد، چرا که قیمت کنونی ارز در بازار کوتاه مدت بوده و قابل قبول نیست و حتماً باید به ثبات و آرامشی که طی چهار سال گذشته در این بازار تجربه کرده‌ایم، برسیم.

پیش‌بینی کارشناسان طلا و ارز:

طلا ۱۶۰ هزار، دلار ۶ هزار

» اعظم اسلامی‌خواه

طلافروشان همدانی خبر از افزایش قیمت طلا تا گرمی ۱۶۰ هزار تومان می‌دهند و فعالان اقتصادی همدان پیش‌بینی کرند که قیمت دلار تا ٦ هزار تومان گران می‌شود.

بسیاری از اقتصاددانان پیش‌بینی کرده‌اند که قیمت دلار امسال نهایتاً ۵ هزار تومان باشد اما تا اواسط سال آینده تا ٦ هزار تومان افزایش یابد.

هر چند برخی زمزمه‌های غیررسمی حاکی از دلار ۷ هزار تومانی است اما به گفته حمیدرضا رهبر کارشناس اقتصادی همدان کف قیمت دلار در سال جاری ۵ هزار تومان خواهد بود که دولت بدش نمی‌آید قیمت آن را به ٦ هزار تومان برسد و به نظر می‌رسد به خاطر فشارهای موجود امسال قیمت دلار را همین ۵ هزار تومان نگه دارند.

پیش از این در مهرماه سال جاری امیرخجسته نماینده مردم همدان و فامنین این وضعیت را پیش‌بینی کرد و به همدان‌پیام گفت: «دولت دلار را به ۵ هزار تومان می‌رساند تا قیمت آن را تک‌نرخی کند، اما این اقدام قیمت کالاها را بالا می‌برد و به صادرات آسیب می‌زند.»

از سال ۹۵ اقتصاددانان پیش‌بینی افزایش قیمت ارز و طلا را کرده بودند. به طوری که ایمانی‌راد، اقتصاددان کشور، در زمستان سال ۹۵ بیان کرد که تابستان سال ۹٦ نرخ دلار به ٤ هزار و ٤۰۰ تومان و تا پایان سال به زیر ۵ هزار تومان خواهد رسید اما اگر به هر دلیل فشار آمریکا زیاد شود و انتقال درآمد نفتی با مشکل مواجه شود کمترین میزان قیمت دلار همان ۵ هزار تومان خواهد بود.

قاسمی هم اقتصاددان دیگری در همان زمان برای بازار طلا در سال ۹٦ پیش‌بینی کرده بود و گفته بود همان طور که سکه در سال ۹۵ بیشترین بازدهی را داشته سال ۹٦ هم این افزایش ادامه خواهد داشت. وی از قیمت هر اونس طلا بین هزار و ۱۱۰ تا هزار و ۳۰۰ دلار در نوسان خبر داده بود.

پایگاه اینترنتی پلاتز هم در دی ماه امسال در نظرسنجی خود به قیمت طلا بین هزار و ۳۱۰ تا هزار و ۳۲۰ دلار رسیده بود که همان هم شد.

کارلوس آرتیگاس مدیر تحقیقات سرمایه‌گذاری شورای جهان طلا، در اواخر دی ماه سال جاری اعلام کرد که سرمایه‌گذاران باید سواره طلا را در سبد سرمایه‌گذاری خود حفظ کنند و تنها زمانی اقدام به خرید طلا نکنند که ارزش سهام با کاهش روبه‌رو شود. اما در حال حاضر طلا همواره می‌تواند یک سرمایه‌گذاری راهبردی به شمار برود.

بانک فرانسوی بی‌ان‌پی پاریباس هم در اواخر آذرماه سالجاری اعلام کرد که روند قیمت جهانی طلا و نقره طی ماه‌های آینده صعودی خواهد بود ولی نقره عملکرد بهتری نسبت به طلا خواهد داشت.

با همه این احوال حاج اسماعیلی کارشناس مسایل اقتصادی در همین ماه اظهار داشت: عوامل مختلفی از جمله فضای بین‌المللی، واردات و بی‌ثباتی در اقتصاد کشور افزایش پیدا کرده و به نظر می‌رسد نرخ دلار تا ۵ هزار تومان افزایش پیدا کند.

دیروز هم محمدرضا پورابراهیمی رئیس کمیسیون اقتصادی مجلس گفته بود: که در این مدت ۲۵ درصد ارزش پول ملی به دلیل نبود مدیریت بازار ارز کاهش پیدا کرده که رئیس مجلس باید این موضوع را به ریاست جمهوری تذکر بدهد که لاریجانی هم در پاسخ وی خواستار توضیح بانک مرکزی در این زمینه شد.

آنطور که کارشناسان گفته‌اند قیمت دلار تا پایان سال ۹٦ به ۵ هزار تومان می‌رسد و سال ۹۷ هم قیمت آن تا ٦ هزار تومان بالا می‌رود، اما تمام پیش‌بینی‌های داخلی و خارجی فعلاً حاکی از بالا رفتن قیمت طلا و سکه است و فعلاً سرمایه‌گذاری جذابی محسوب می‌شود.

مدیر تنظیم بازار سازمان جهادکشاورزی استان همدان خبر داد

از افزایش ۸ درصدی قیمت تخم‌مرغ تا توزیع برنج دولتی در همدان

مدیر تنظیم بازار سازمان جهادکشاورزی استان همدان از افزایش ۸ درصدی قیمت تخم‌مرغ در همدان خبر داد و گفت: در حال حاضر هر کیلو تخم‌مرغ به قیمت ۸۲۵۰ تومان عرضه می‌شود.

مهدی نجفیان با بیان اینکه از بین رفتن ۱۹ میلیون قطعه مرغ تخم‌گذار در کشور باعث کمبود تخم‌مرغ در بازار شده است، اظهار کرد: این کمبود با نزدیک شدن به ایام نوروز و در زمان اوج تقاضا خود را نشان می‌دهد.

وی با اشاره به اینکه موتور تولید در کشور کم شده است، به ایسنا گفت: در حال حاضر عرضه کم است و باید هر هفته تخم‌مرغ وارد استان شود تا تأثیر خود را بر روی کاهش قیمت این محصول بگذارد.

نجفیان با بیان اینکه ۹٦۰۰ شانه تخم‌مرغ وارداتی به استان همدان داده شده است، یادآور شد: امیدواریم باز هم از تخم‌مرغ‌هایی که وارد کشور می‌شود، به استان همدان نیز داده شود.

مدیر تنظیم بازار سازمان جهادکشاورزی استان همدان از آغاز برش شهرستانی توزیع برنج دولتی برای بازار شب عید خبر داد و گفت: توزیع برنج دولتی در شهرستان‌های همدان از اوایل اسفند آغاز خواهد شد.

وی با اشاره به تأمین ۳۸۱ تن برنج دولتی برای شب عید، خاطرنشان کرد: ۲۷۲ تن برنج ۱۱۲۱ هندی با قیمت ۵۵۰۰ تومان و ۱۰۹ تن برنج هومالی تایلند با قیمت ۳۹۰۰ تومان به استان همدان اختصاص داده شده است.

نجفیان اظهار کرد: ۳۵ تن برنج ۱۱۲۱ هندی و ۱۵ تن برنج هومالی تایلند در ملایر، ۲۵ تن برنج ۱۱۲۱ هندی و ۱۰ تن برنج هومالی تایلند در نهاوند، ۱۹ تن برنج ۱۱۲۱ هندی و ۷ تن برنج هومالی تایلند در اسدآباد، ۱۹ تن برنج ۱۱۲۱ هندی و ۷ تن برنج هومالی تایلند در کبودراهنگ توزیع خواهد شد.

وی ادامه داد: همچنین ۱۵ تن برنج ۱۱۲۱ هندی و ۵ تن برنج هومالی تایلند در شهرستان بهار، ۱۹ تن برنج ۱۱۲۱ هندی و ۷ تن برنج هومالی تایلند در تویسرکان، ۸ تن برنج ۱۱۲۱ هندی و ۳ تن برنج هومالی تایلند در فامنین و ۱۵ تن برنج ۱۱۲۱ هندی و ۵ تن برنج هومالی تایلند در رزن و مابقی در شهرستان همدان توزیع خواهد شد.

مدیر تنظیم بازار سازمان جهادکشاورزی استان همدان درباره توزیع شکر در بازار شب عید، یادآور شد: به علت اینکه قیمت شکر در بازار ارزان‌تر از قیمت اعلام شده دولتی است، جذابیتی ندارد بنابراین توزیع نخواهد شد.

یک اقتصاددان مطرح کرد

نرخ تورم در سال آینده افزایش می‌یابد

افزایش نرخ ارز انتظارات تورمی را تشدید کرده است و باید انتظار افزایش تورم در سال آینده داشته باشیم.

عضو هیأت علمی گروه اقتصاد دانشگاه بوعلی‌سینا با بیان اینکه نرخ ارز یک متغیر بسیار مهم در اقتصاد کشور است، اظهار کرد: وقتی نرخ ارز بالا رود انتظارات تورمی تشدید شده و تمام هزینه‌هایی که کشور در طول ٤ سال گذشته تحمل کرده، از بین می‌رود.

به گزارش ایسنا علی‌اکبر قلی‌زاده با اشاره به اینکه با افزایش نرخ ارز در تمامی حوزه‌های اقتصادی اثر انتظارات ظاهر می‌شود، بیان کرد: نرخ ارز اثرات گسترده‌ای در اقتصاد کشور دارد و از لحاظ داخلی بر روی صادرات و واردات مؤثر است.

این اقتصاددان با اشاره به اینکه در نظریات اقتصادی افزایش نرخ ارز باعث کاهش واردات و افزایش صادرات می‌شود، گفت: این بحث‌ها نظری است اما اینکه تا چه حد اتفاق بیفتد بستگی به ساختار اقتصادی کشور و کشش صادرات نسبت به ارز دارد که تجربه نشان می‌دهد کشور ما قدرت رقابت‌پذیری بالایی ندارد.

وی با تأکید براینکه نرخ ارز برروی کالا و خدمات تأثیر بالایی دارد، بیان کرد: کشش صادرات نسبت به نرخ ارز در ایران پایین است که در این حالت اتفاقات منفی گسترده می‌شود. قلی‌زاده افزود: نهاده‌های داخلی ما ارزی است به‌طوریکه قیمت ماشین‌آلات و مواد اولیه تولید و کالاهای اساسی وابسته به ارز بوده و با افزایش ارز، قیمت آنها افزایش می‌یابد.وی نرخ ارز را مهمترین شاخص اقتصادی برای خارجی‌ها دانست و خاطرنشان کرد: خارجی‌ها با نرخ ارز توان اقتصادی، ثبات و امنیت اقتصادی را ارزیابی می‌کنند بطوریکه کشوری که نرخ ارز بالا و یا نوسان داشته باشد، درجه اعتماد خارجی‌ها به اقتصاد این کشور آسیب‌پذیرتر می‌شود.

قلی‌زاده با بیان اینکه نوسان نرخ ارز نشان‌دهنده این است که کشور مدیران اقتصادی خوب و توانمندی ندارد، افزود: نوسان نرخ ارز تمام برنامه بنگاه‌های اقتصادی که با ارز سروکار دارند را بهم می‌ریزد و در صورتی‌که از حدی خارج شود دولت و بانک مرکزی هم قادر نیست این نوسان را از بین ببرد.

عضو هیأت علمی دانشگاه بوعلی‌سینا تصریح کرد: اگر در بانک مرکزی منابع ارزی وجود داشته باشد و به طور مستمر وارد بازار کند، می‌تواند در کنترل بازار ارز مؤثر واقع شود.

وی با بیان اینکه با افزایش نرخ ارز بازار سرمایه، پول و بورس به سمت ارز می‌رود، تأکید کرد: افزایش ارز باعث خروج پول از بانک‌ها شده و سمت خرید دلار می‌رود که در این صورت بانک قدرت وام‌دهی ندارد و درآمدی هم نخواهد داشت.

قلی‌زاده بیان کرد: بانک مرکزی می‌تواند به دو روش کنترل تقاضا و عرضه ارز نرخ ارز را کنترل کند اما در شرایط فعلی که نرخ ارز دو نرخی است، بانک مرکزی به قدری تقاضاها را محدود کرده است که نمی‌تواند تقاضا را کنترل کند و از طرفی زمانی‌که نرخ ارز در سراشیبی قرار بگیرد هر چه دلار وارد بازار شود باز هم مؤثر واقع نمی‌شود.

وی با تأکید بر اینکه باید بازارهایی به وجود بیاید که منابع و پول‌های سرگردان را جذب کند، ادامه داد: برخی تصور می‌کنند سیاست‌های دولت و بانک مرکزی این است که نرخ ارز باید افزایش یابد در صورتی‌که باید عملکرد دولت در این زمینه دیده شود تا مردم اطمینان حاصل کنند که سیاست دولت این‌گونه نبوده و به صورت عملی نگرش و انتظارات مردم را نسبت به بازار ارز و دولت اصلاح کنند.

یادداشت

در کنار گرانفروشی و بدفروشی با لیچاربافی هم در بازار مقابله شود

» مهدی ناصرنژاد

«دادزن» یک اصطلاح و عنصر کمک‌کننده در قاعده و روش دستفروشی در بازار و معابر پررفت‌وآمد کسب‌وکار است.

معمولاً از افراد «دادزن» در راسته‌بازارهای پوشاک و میوه و تره‌بار حراجی‌های دستفروشان استفاده می‌شود و کارگران پرانرژی خوش‌لهجه و صدابلند به قول خودِ کاسب‌کارها، «زرنگ» برای امر دادزنی مقابل مراکز خرید و مغازه‌ها و هر آنچه و هر چیز قابل فروشی به کار گرفته می‌شوند.

یکی از نقاط شلوغ و پررفت‌آمد کلان‌شهر همدان بازارهای میوه و تره‌بار سبزه‌میدان و سرگذر است که دادزن‌های بسیاری فعالیت دارند و به طور یقین کار و کاسبی و درآمد مغازه‌داران و دستفروشان این نقاط بستگی به هنر و قدرت و سر و زبان دادزن‌ها دارد.

سبزه‌میدان و سرگذر عمده‌ترین مکان رفت‌وآمد خانواده‌هاست و قشرهای خانه‌دار و کدبانوهایی که لزوماً برای انتخاب اجناس مورد نظر و دلخواه باید خودشان ساک و زنبیل به دست گرفته و پا در محیط پرتلاطم میدان سبزیجات و میوه و تره‌بار و خواروبار و هزار قلم کالای ریز و درشت برای آشپزخانه و سوروسات شبانه‌روزی اهل خانه بگذارند.

در این محیط با سروصدای زنگ‌دار و گوشخراش دادزن‌ها و برخی فروشنده‌های بی‌ملاحظه هزار جور ادبیات سخیف و دوراز شأن خانواده ایرانی و مسلمان در فضا پخش می‌شود و بدا که خیلی از کودکان و نوجوانان دختر و پسر که از سر اتفاق و ناچاری همراه خانواده گذارشان به چنین محیطی افتاده باید با انبوهی زحمت و فشار روحی ذهنیت خامی که دارند کلمات و واژه‌هایی ناشنیده در ذهن خویش هضم کنند و البته که به همین سادگی‌ها هم نیست.

دادزن‌های بازار سرگذر و سبزه‌میدان متلک‌های جور واجور و اصطلاحات رنگ و بوداری را که در دانشگاه زد و بندهای بازارمنشانه و کاسب‌کارانه می‌آموزند، در قالب تبلیغ و معرفی اجناس خود منتشر می‌کند غافل از اینکه «مشک آن است که خود ببوید، نه آنکه عطار بگوید» دادزنی در فضای تبلیغات و بازارگرمی‌های عامیانه برای معرفی خیلی از تازه‌ها و نوآوری‌های بازار مصرف است نه اینکه دو طرف رقیب در این سو و آنسوی راسته‌بازار با الفاظی نامرتبط ارزانی سطحی و کیفیت بیات شده کالاهای خود را به رخ بکشند و مشتری جذب کنند.

برای تلطیف و پالایش بازارروزها از الفاظ خودساخته دادزن‌ها بیشتر از هر نهاد و سازمان و متولی فرهنگی، این اتحادیه اصناف و خود صنف میوه و تره‌بار است که باید وارد عمل شود و با توجه به اینکه دادزنی یک شغل بسیار فصلی و موردی و بی‌ثبات می‌باشد و هر کس که صدای بلند و زنگداری داشته باشد توسط مغازه‌داران و دستفروشان اجیر می‌شود، تذکر داده و توصیه‌های لازم به عمل آید که حداقل افراد شناخته شده و کاربلد و مقید به کار گرفته شوند و در همین محیط و فضای عمومی که بیشترین مخاطبان آن جوان‌ها و خانواده‌ها هستند، شعربافی و بذله‌گویی و لیچارسازی انجام ندهند و به قول معروف کمتر جوگیر شوند.

گوشی

کاربران آیفون ۱۰ با چه مشکلاتی مواجه‌اند؟

اپل به تازگی ضمن تایید مشکلات آیفون ۱۰، اعلام کرده که در حال بررسی و حل مشکلاتی است که کاربران این گوشی جدید و پرچمدار از آن شکایت داشته‌اند.

به گزارش ایسنا، این غول تکنولوژی آمریکایی خطاب به کاربران گوشی پرچمدار آیفون ۱۰ (ایکس) اعلام کرده است که در حال بررسی مشکلات مذکور و جلوگیری از انتشار آنها در سایر دستگاه‌های آیفون است.

از مهم‌ترین این مشکلات می‌توان به موارد زیر اشاره کرد:

۱. هنگ کردن هنگام تماس‌های ورودی

کاربران بسیاری در فضای مجازی از هنگ کردن گوشی هوشمند آیفون ۱۰ خود زمانی که کسی با آنها تماس می‌گیرد، شکایت کرده‌اند و در حال حاضر منتظر پاسخ اپل هستند تا با انتشار یک به‌روزرسانی نرم‌افزاری، مشکل مربوطه را حل کند.

۲. مشکل در ثبت و ضبط کردن پیام‌های صوتی

تعداد اندکی از کاربران نیز با مشکل در ضبط کردن و ارسال پیام‌های صوتی مواجه شده‌اند که در فضای مجازی به انتشار گزارش و تصاویر مختلفی اقدام کرده‌اند.

۳. هنگ کردن برنامه‌های فعال هنگام تماس ورودی

تعداد زیادی از کاربران آیفون ۱۰ نیز از هنگ کردن گوشی هوشمند خود زمانیکه درحال استفاده از یک برنامه و اپلیکیشن خاص هستند و کسی با آنها تماس می‌گیرد، گفته‌اند.

٤. قفل و غیرفعال‌سازی شماره تماس‌های اضطراری

برخی دیگر از آن‌ها نیز گفته‌اند برخی مواقع هنگام تماس‌های ورودی، ناگهان دستشان برروی گزینه مسدودسازی و بلاک شماره تماس‌های اضطراری همچون پلیس و اورژانس رفته و دیگر قادر نخواهند بود این گزینه را فعال‌سازی کنند و تا همیشه تماس با شماره‌های اضطراری و امدادی مسدود باقی می‌ماند.

حالا اپل با انتشار این بیانیه اعلام کرده است که تصمیم گرفته هرچه سریعتر مشکلات مربوطه را تحت بررسی قرار داده و به وسیله به‌روزرسانی‌های نرم‌افزاری جدیدی آن‌ها را برطرف کند و از رخ دادن چنین مسائل مشابهی در دستگاه‌های جدیدی که هنوز به بازار نیامده هم جلوگیری بعمل بیاورد.

آب

دبیر کمیته علمی همایش دیپلماسی آب و فرصت‌های هیدروپلتیک غرب آسیا:

بحران آب یکی از دلایل تشدید بحران سوریه بود

بحران آب در آینده در جهت‌دهی مناسبات امنیتی کشورهای منطقه اثرگذار خواهد بود.

یک عضو هیأت مدیره انجمن علمی ژئوپلتیک ایران با تاکید بر لزوم تشکیل یک سازمان بین‌المللی برای همکاری‌های آبی میان کشورهای منطقه جنوب غرب آسیا، گفت: آنچه که امروز به عنوان بحران کم آبی در جنوب غرب آسیا مطرح می‌شود، به موقعیت جغرافیایی کشورهای واقع در روی کمربند خشک دنیا باز می‌گردد که عمده کشورهای جنوب غرب آسیا روی این کمربند قرار دارند و به ذات سرزمین‌های کم آب و خشک هستند.

مراد کاویانی‌راد افزود: طی یک و نیم دهه اخیر متاثر از تغییرات اقلیمی و همچنین الگوهای بارشی دو اتفاق عمده در منطقه جنوب غرب آسیا رخ داده است؛ یکی گرم‌تر شدن منطقه و نیز تشدید میزان تبخیر آب و دیگری کاهش میزان بارشی که در گذشته نیز در سطح کمی قرار داشته است.

دبیر کمیته علمی همایش دیپلماسی آب و فرصت‌های هیدروپلتیک غرب آسیا با اشاره به وجود نگرشی سیاسی در منطقه درباره آب، اظهار کرد: برخی از رودخانه‌های موجود در منطقه جنوب غرب آسیا از رودخانه‌های بین‌المللی هستند اما توافقی عام درباره بین‌الملل بودن این رودخانه‌ها و نگرشی تعاملی میان کشورهای منطقه در این باره وجود ندارد و برخی کشورها که خواستگاه این رودخانه‌ها محسوب می‌شوند به آب با دیدی سیاسی و ابزاری جهت کسب امتیاز از دولت‌ها و کشورهایی که در پایین دست رودخانه‌ها قرار دارند، نگاه می‌کنند.

کاویانی‌راد به ایسنا گفت: بنابراین کشورهایی که در پایین دست رودخانه‌های بین‌المللی قرار دارند، حداقل طی یک و نیم دهه اخیر به صورت مستمر و فزآینده درگیر چالش آب شدند. همچنین طی چند سال اخیر به واسطه گسترش صنعت و استفاده از فناوری‌های جدید، بخش عمده‌ای از منابع آب‌های زیرزمینی به اتمام رسیده، در نتیجه جنوب غرب آسیا که به طور نسبی جزو مناطقی بود که از نظر امنیتی شکننده محسوب می‌شد، با توجه به وضعیت منابع آب این منطقه و همچنین تاثیرگذاری‌های آب به عنوان یکی از متغیرهای اساسی در جهت‌دهی به سیاست‌های داخلی و خارجی کشورها، به سمت نوعی ناامنی پیش می‌رود.

وی با بیان اینکه یکی از دلایل تشدید بحران سوریه، بحران آب بود، ادامه داد: وضعیت آب و مواجهه شدن با بحران آبی در منطقه در آینده در جهت‌دهی به مناسبات امنیتی کشورها تاثیرگذار خواهد بود.

عضو هیأت مدیره انجمن علمی ژئوپلتیک ایران در ادامه به بررسی راهکارهای مقابله با بحران کم آبی در منطقه در دو مقیاس داخلی و بین‌المللی پرداخت و اظهار کرد: در مقیاس داخلی همه کشورها باید بپذیرند که وضعیت منابع آب عملا دیگر مانند قبل نیست و باید پذیرفت که تحولات جدیدی در اقلیم منطقه رخ داده که بر اساس آن باید سیاستگذاری‌ها و قانونگذاری‌های جدید کشورها، متناسب با تغییرات اقلیمی جدید انجام شود.

کاویانی‌راد خاطرنشان کرد: در مقیاس بین‌المللی نیز در محاسبات منطقه‌ای کمبود آب می‌تواند زمینه‌ساز تشکیل یک سازمان منطقه‌ای برای همکاری‌های آبی میان کشور منطقه باشد و اگر کشورهای منطقه به سمت تشکیل این سازمان حرکت نکنند قطعا منطقه با ناامنی و بی‌ثباتی بیشتری مواجه خواهد شد.

وی با تاکید بر اینکه کمبود آب کشاورزی و آب شرب بازتاب‌های ناامن کننده‌ای دارند که سایر کشورها را نیز تحت تاثیر خود قرار خواهند داد، گفت: در این زمینه به طور مثال سیاست‌های آبی ترکیه منجر به خشک شدن بخش عمده‌ای از اراضی عراق شد و قطعا عراق بی‌آب عراقی ناامن و به ضرر ترکیه خواهد بود. کشورهای منطقه ناگزیر باید به سمت یک سازه سیاسی و سازه ژئوپلتیک منطقه‌ای پیش بروند که کارکردهای آن به نوعی می‌تواند همکاری بین دولت‌های منطقه در عرصه آب باشد.

عضو هیأت علمی دانشگاه خوارزمی در ادامه با بیان اینکه دیپلماسی آب این توانایی را دارد که مانع از تنش شده و در عین حال نیز زمینه همکاری و تعامل کشورهای منطقه را فراهم آورد، اظهار کرد: امروزه در بخش عمده‌ای از ادبیاتی که در حوزه هیدروپلتیک در دنیا تولید شده واژگانی نظیر جنگ، تنش و تعارض بسیار پررنگ شده و عملا به جنگ ناامنی موجود دامن می‌زنند. در این راستا بر این باور هستیم که گرچه کمبود آب وجود دارد و این کمبود در آینده نیز تشدید خواهد شد اما می‌توان به استناد امنیت جمعی و فراگیر منطقه‌ای به راهکارهایی رسید که بتواند حداقل نیازهای آبی کشورهای منطقه را تامین کند تا ثبات و توسعه آن کشورها به خطر نیفتد.

مفقودی
کارت دانشجویی اسماء مهرابی فرزند علی‌اکبر به شماره ملی ۴۲۲۰۴۶۴۶۰۳ رشته ارتباط تصویری دانشگاه بوعلی‌سینا به شماره دانشجویی ۹۴۱۲۸۵۶۰۲۴ مفقود گردیده و از درجه اعتبار ساقط می‌باشد.

مفقودی
کارت دانشجویی محمد حسین رضایی فرزند علیرضا به شماره ملی ۳۷۹۰۴۲۷۴۵۴ رشته عمران دانشگاه بوعلی‌سینا به شماره دانشجویی ۹۶۱۲۱۷۶۰۱۷ مفقود گردیده و از درجه اعتبار ساقط می‌باشد.

مفقودی
کارت دانشجویی محمد بیجنوند فرزند رضا به شماره ملی ۳۹۵۰۴۴۸۵۹۴ رشته مهندسی صنایع دانشگاه بوعلی‌سینا به شماره دانشجویی ۹۶۱۲۱۷۵۰۱۱ مفقود گردیده و از درجه اعتبار ساقط می‌باشد.

مفقودی
کارت دانشجویی بهنام سعادت فرزند ابراهیم به شماره ملی ۲۹۵۰۱۴۵۵۱۵ رشته صنایع غذایی دانشگاه بوعلی‌سینا به شماره دانشجویی ۹۳۱۲۵۰۳۰۱۴ مفقود گردیده و از درجه اعتبار ساقط می‌باشد.

پیام تاریخ، تمدن و فرهنگ مادستان
The Message Of Madestan's History & Civilization & Culture
روزنامه همدان پیام
۷
پنجشنبه ● ۲۶ بهمن‌ماه ۱۳۹۶ ● شماره ۳۱۳۵
ورزشی
varzesh@hamedanpayam.com

برکناری ناگهانی سرمربی تیم ملی بسکتبال

سرمربی سابق تیم ملی بسکتبال ایران، گفت: از برکناری خود اصلا ناراحت نیستم و این حق فدراسیون است که در مورد سرمربی تیم ملی تصمیم بگیرد، اما ای کاش یک نفر از مشکلات تیم نیز سخن می گفت.
تیم بسکتبال شهرداری تبریز با ترکیبی از بازیکنان جوان و با تجربه خود شب گذشته موفق شد برای نخستین بار در تاریخ لیگ برتر بسکتبال با هدایت مهران حاتمی که اتفاقا تا همین دیشب سرمربی تیم ملی بود، قهرمان شود.
مسئولان فدراسیون بسکتبال در اتفاقی جالب، پس از قهرمانی شهرداری تبریز، مهران حاتمی را از سرمربیگری تیم ملی بسکتبال برکنار و مهران شاهین طبع سرمربی پتروشیمی بندر امام را که تیم سوم لیگ برتر است، سرمربی تیم ملی کردند.
مهران حاتمی در گفت و گو با ایرنا در خصوص قهرمانی شهرداری تبریز در لیگ برتر بسکتبال، گفت: قهرمانی ما حاصل یک کار گروهی بود و خوشحالم که بازیکنانم فعل خواستن را صرف کردند.
وی ادامه داد: بازیکنانم از شروع لیگ بهترین عملکرد را داشتند و در پایان کار نیز با ادامه روند خود به بهترین شکل کار را تمام کردند. شهرداری تبریز در مدیریت و همه مسایل بسیار همدل بود و این اصلی ترین دلیل قهرمانی تیم ما است.
سرمربی تیم بسکتبال شهرداری تبریز در مورد استفاده از تمام ظرفیت تیم خود در مسابقات، گفت: یکی از دلایل موفقیت ما همین مساله بود و جالب است بدانید زمانی تیم ما به جمع چهار تیم نهایی لیگ رسید که هر پنج بازیکن اصلی روی نیمکت بودند.
وی تصریح کرد: بسیار خوشحالم بازیکن خارجی ما با وجود تمام انتقادات رفته رفته بهتر شد و توانست در نهایت یکی از تاثیر گذارترین بازیکنان ما باشد.
حاتمی گفت: در این موفقیت، مسئولان باشگاه، بازیکنان، کادر فنی و تمامی عوامل تیم به یک اندازه نقش داشتند و خوشحالم ثابت کردیم با تلفیق علم و ورزش می توان به موفقیت رسید.

رقابت های فوتسال قهرمانی کارکنان دولت در همدان آغاز شد

به مناسبت دهه مبارک فجر مسابقات فوتسال کارکنان دولت سراسر کشور از صبح روز گذشته به میزبانی دانشگاه آزاد اسلامی واحد همدان آغاز و تا یک هفته ادامه خواهد داشت.
به گزارش روابط عمومی اداره کل ورزش و جوانان همدان، مسابقات فوتسال کارکنان دولت سراسر کشور از دیروز به میزبانی دانشگاه آزاد اسلامی واحد همدان آغاز شده است. در این دوره از مسابقات ۲۶ تیم از سراسر کشور حضور دارند و به مدت هفت روز در سالن‌های امام علی(ع) و پوریای ولی دانشگاه آزاد همدان با هم به رقابت خواهند پرداخت.
در روز نخست این مسابقات ۱۰ دیدار برگزار شد که تیم همدان در مصاف با تیم هرمزگان با یک گل خورده مغلوب تیم هرمزگان شد.
تیم‌های شرکت‌کننده در این مسابقات در هشت گروه به مصاف هم می‌روند که در نهایت از هر گروه دو تیم برتر راهی مرحله دوم و پس از صعود هشت تیم در این مرحله، تیم قهرمان این پیکارها مشخص می‌شود.
مراسم افتتاحیه مسابقات صبح روز گذشته برگزار شد که در آن صیدایی رئیس برنامه و بودجه همدان، رسول منعم مدیرکل ورزش و جوانان و رئیس هیأت ورزش همگانی استان همدان، مدیر تربیت بدنی دانشگاه آزاد و دبیر هیأت فوتبال حضور داشتند.
نکته جالب مراسم افتتاحیه مسابقات مربوط به بنر تیم کارمندان استان کرمانشاه بود که در آن از همدردی و کمک‌رسانی مردم سراسر کشور به مردم زلزله‌زده این استان تقدیر شده بود.

توسعه ورزش در بین کارکنان مهم و ضروری است

مدیرکل ورزش و جوانان استان در این مراسم با اشاره به اینکه یکی از مباحث مهم توجه به توسعه ورزش کارمندان است، بیان کرد: ورزش کردن سبب بالا رفتن راندمان کاری می‌شود و قطعا بر افزایش توان کاری و فکری یک مدیر و کارمند موثر خواهد بود.
رسول منعم در مراسم افتتاحیه مسابقات فوتسال کارکنان کشور در همدان گفت: افزایش زمان های ورزش می‌تواند به توسعه سلامت افراد جامعه کمک کند و این امر به افزایش سطح سلامت افراد، کاهش استرس ها و هزینه های درمانی کمک قابل توجهی خواهد کرد .
وی اظهار داشت : استفاده مناسب از امکانات ورزشی برای تشویق و ترغیب کارکنان برای پرداختن به امر ورزش مهم و ورزش برای کارکنان در جهت سلامت جسم و شادابی آنان موثر است.
مدیرکل ورزش و جوانان استان تصریح کرد: برگزاری مسابقات کارمندان بسیار خوب و ارزشمند است و ورزش یکی از مهم ترین راه ها برای سلامتی کارمندان است که باید با تلاش و همکاری در راستای اجرایی شدن این طرح گام برداشت و برگزاری این رقابتها باعث دوستی و مودت بین کارکنان دستگاه‌های اجرایی می‌شود.
منعم افزود: ظرفیت های خوبی برای میزبانی مسابقات ورزشی در همدان داریم و از ابتدای سال تاکنون بیش از ۱۵۰ رویداد کشوری و دو رویدائد ملی را در همدان برگزار کرده‌ایم.
وی با به اشاره به نامگذاری همدان در سال ۲۰۱۸ به عنوان پایتخت گردشگری آسیا گفت: از این پس برنامه‌ها را به صورت نامگذاری پایتخت گردشگری آسیا ۲۰۱۸ برگزار خواهیم کرد تا شاید نقش کوچکی را در معرفی همدان و در بخش گردشگری زمستانی، ورزشی و تابستانی بتوانیم ایفا کنیم.

پرداختن به ورزش می‌تواند موتور محرکه برای خدمات بهتر کارمندان باشد

رئیس سازمان مدیریت و برنامه‌ریزی استان هم گفت: پرداختن به ورزش می‌تواند موتور محرکه‌ای باشد برای ارائه خدمات بهتر به مردم، چراکه ورزش کردن راندمان بهره‌وری را میان کارکنان افزایش می‌دهد.
سید اسکندر صیدایی با بیان اینکه ورزش همگانی هم پای ورزش قهرمانی از اولویت‌های دولت تدبیر و امید است، اظهار داشت: در این راستا توجه به ورزش همگانی با شرایط ویژه‌تری نسبت به گذشته در دستور کار قرار گرفته است.
وی با تاکید بر اینکه آنچه که در حوزه ورزش برای دولت اولویت بوده توجه به ورزش همگانی برای بهبود حوزه بهداشت و سلامت مردم است، گفت: در این راستا عموم مردم می‌توانند از آن بهره‌مند شوند.
رئیس سازمان مدیریت و برنامه‌ریزی استان گفت: پرداختن به ورزش می‌تواند موتور محرکه‌ای باشد برای ارائه خدمات بهتر به مردم، چراکه ورزش کردن راندمان بهره وری را میان کارکنان افزایش می‌دهد.
صیدایی با تاکید بر اینکه کارکنان دولت و دستگاههای مختلف موتور محرکه کشور محسوب می‌شوند که باید پارامترهای لازم را داشته باشند گفت: اعتقاد دولت بر این بوده که نیروی انسانی شاداب و با نشاط محور توسعه است.
وی با بیان اینکه اگر شرایط ورزشی برای این نیروی انسانی فراهم شود در نشاط و توانمندی ها او تاثیر گذار خواهد بود ادامه داد: در این راستا دولت برای حوزه ورزش کارکنان اهمیت ویژه‌ای قائل است.

برگزاری مراسم اختتامیه المپیاد ورزشهای همگانی در کبودراهنگ

به مناسبت گرامیداشت دهه مبارک فجر مراسم اختتامیه المپیاد ورزشهای همگانی شهرستان با حضور ۳۰۰ نفر شرکت کننده در سالن ورزشی انقلاب برگزار شد.
به گزارش روابط عمومی اداره کل ورزش و جوانان استان همدان: به مناسبت گرامیداشت ایام ا... دهه مبارک فجر انقلاب اسلامی مراسم اختتامیه المپیاد ورزشهای همگانی شهرستان در رشته‌های ورزشی والیبال سه نفره، دارت، شوت بسکتبال، شوت هدفمند فوتبال، روپایی، طناب زنی، طناب کشی، چوب کشی، داژبال، دستمال قاپی و طناب کشی با حضور ۳۰۰ نفر شرکت کننده در محل سالن ورزشی انقلاب برگزار شد.
در این مراسم که به همت اداره ورزش و جوانان، هیأت ورزشهای همگانی و هیأت روستایی و بازیهای بومی محلی شهرستان در دو بخش آقایان و بانوان برگزار شد ضمن اجرای برنامه های متنوع توسط ورزشکاران رشته‌های مختلف در پایان به ۸۰ نفر از ورزشکاران، مربیان و داوران برتر این المپیاد در بخش بازیهای بومی محلی و ورزشهای همگانی جوایز نفیسی اهداء گردید.

پیشخوان

۱

بازی با مراکش برای ما حکم فینال جام جهانی را دارد

هافبک تیم ملی فوتبال ایران بار دیگر تاکید کرد که بازی نخست برابر مراکش در جام جهانی ۲۰۱۸ روسیه به منزله فینال برای ملی‌پوشان ایران است.
به گزارش ایسنا، تقریبا چهار ماه تا شروع جام جهانی ۲۰۱۸ روسیه زمان باقی است و تیم ملی فوتبال ایران باید در اولین بازی خود در این رقابت‌ها به مصاف تیم ملی فوتبال مراکش برود.
علیرضا جهانبخش هافبک - مهاجم تیم ملی فوتبال ایران درباره بازی در جام جهانی روسیه، گفت: ما در گروه سختی قرار گرفته‌ایم ولی همان طور که قبلا هم گفته‌ام بازی نخست برای ما اهمیت بسیار زیادی دارد.

۲

لیگ کشتی زنان برگزار می شود

نایب رئیس زنان فدراسیون کشتی گفت: با تصویب روسای هیأت های کشتی سراسر کشور لیگ برتر کشتی کلاسیک زنان زیر ۲۳ سال برگزار می شود.
مریم منظمی در گفت و گو با ایرنا گفت: در بیست و چهارمین مجمع روسای هیأت های کشتی تصمیم گرفته شد تا رقابت های لیگ با هدف شناسایی برترین استعدادها و پشتوانه سازی برای تیم ملی از سال ۹۷ برگزار شود.
وی افزود: هر استان می تواند برای شرکت در رقابت های لیگ برتر که به صورت فصلی یا چهار فصل در طول سال و به شکل متمرکز برگزار می شود، حداکثر سه کشتی گیر زیر ۲۰ سال و سه کشتی گیر بین ۲۰ تا ۳۰ سال معرفی کند.

خبر

عنوان سومی حسین معتضدی کیانی در مسابقات کشوری هنرهای رزمی

در مسابقات کشوری هنرهای رزمی سواره فارس حسین معتضدی کیانی از باشگاه چشمه ساران استان همدان به مقام سومی دست یافت.
به گزارش روابط عمومی اداره کل ورزش و جوانان استان، مسابقات کشوری هنرهای رزمی سواره با حضور ۱۶ سوارکار به مدت یک روز در باشگاه سوارکاری ملل زرقان برگزار شد.
این مسابقات با نظارت فدراسیون سوارکاری جمهوری اسلامی ایران در سبک کمان، نیزه و شمشیر برگزار شد.۱۶ ورزشکار از استان‌های فارس، یزد، کرمان و همدان در این رقابت‌ها شرکت کردند که در پایان محمد مهدی رحمتی مقدم از یزد، پیمان دانشمندی از فارس و حسین کیانی از همدان به ترتیب اول تا سوم شدند.

افتتاح آکادمی تخصصی بدنسازی و پرورش اندام در شهر مریانج

در سی و نهمین سالگرد شکوهمند انقلاب اسلامی، سالن بدنسازی و پرورش اندام راشا در شهرمریانج افتتاح شد.
رئیس اداره ورزش و جوانان مریانج گفت: با رایزنی های صورت گرفته با بخش خصوصی و توافقات صورت گرفته این سالن بدنسازی که یکی از مدرنترین و مجهزترین سالن های بدنسازی استان می باشد در روز ۲۲ بهمن با حضور امام جمعه و اعضای محترم شورای شهر،شهردار و ورزشکاران شهر مریانج افتتاح شد.
به گزارش روابط عمومی اداره کل ورزش و جوانان استان، سید امیر حسینی افزود :این سالن در سه طبقه و دارای به روز ترین وسایل بدنسازی سال ۲۰۱۸ است و دارای امکاناتی از قبیل حمام و سونای خشک است که فقط این امکانات و وسایل با اعتباری بالغ بر چهارصد میلیون تومان آماده بهره برداری شده است.
حسینی گفت : با افتتاح این مرکز علاوه بر اینکه جوانان علاقمند می توانند از این سالن مجهز استفاده کنند، به راحتی می توانیم اردوهای ملی و مسابقات کشوری را از این امکانات بهره مند کنیم.

آگهی مزایده

دانشگاه آزاد اسلامی واحد همدان در نظر دارد ۱۷ دستگاه خودرو مازاد خود را به شرح ذیل از طریق برگزاری مزایده به افراد واجد شرایط واگذار نماید .
لذا کلیه متقاضیان می توانند از تاریخ درج آگهی با مراجعه به دانشگاه آزاد اسلامی همدان نسبت به رؤیت خودروها و دریافت اسناد مزایده اقدام نمایند. پیشنهادات بایستی حداکثر تا پایان وقت اداری روز دو شنبه تاریخ ۹۶/۱۲/۷به دبیر خانه کمیسیون معاملات دانشگاه آزاد اسلامی همدان تسلیم گردد.. دانشگاه در رد یا قبول هر یک از پیشنهادات مختار است و هزینه آگهی روزنامه به عهده برنده مزایده می باشد.

نوع و مدل خودروها

نام خودرو	مدل خودرو	نوع خودرو	مدل خودرو
پژو ۴۰۵	۱۳۸۵	پراید ۱۴۱	۱۳۸۷
پژو۴۰۵	۱۳۸۶	پراید دوگانه سوز	۱۳۸۶
وانت پیکان دوگانه	۱۳۸۸	پراید دو دستگاه	۱۳۸۵
پراید	۱۳۹۰	پراید	۱۳۸۹
پراید سه دستگاه	۱۳۹۳	پراید۱۴۱	۱۳۸۶
پراید دو دستگاه	۱۳۹۴	مزدا دو کابین	اتاق تعویض
پراید ۱۴۱ دوگانه	۱۳۸۶		

روابط عمومی دانشگاه آزاد اسلامی واحد همدان

هیأت موضوع قانون تعیین تکلیف وضعیت ثبتی اراضی و ساختمان‌های فاقد سند رسمی

آگهی موضوع ماده ۳ قانون و ماده ۱۳ آیین‌نامه قانون تعیین تکلیف وضعیت ثبتی اراضی و ساختمان‌های فاقد سند رسمی برابر رأی شماره ۹۶/۱۷۲۹ مورخ ۹۶/۱۱/۱۱هیأت اول موضوع قانون تعیین تکلیف وضعیت ثبتی اراضی و ساختمان‌های فاقد سند رسمی مستقر در واحد ثبتی حوزه ثبت ملک اسدآباد تصرفات مالکانه و بلامعارض متقاضی خانم طاهره زیوری اکمل فرزند اکبر به شماره شناسنامه ۸ صادره از اسدآباد در ششدانگ یک باب ساختمان به مساحت ۹۵/۷۰ مترمربع در قسمتی از پلاک ۱۸۳۲/۹۸ اصلی واقع در اسدآباد بلوار جانبازان کوچه ۱۲ فروردین خریداری باواسطه از مالک رسمی آقای نعمت‌الله جلیلی‌مقدم محرز گردیده است. لذا به منظور اطلاع عموم مراتب در دو نوبت به فاصله ۱۵ روز آگهی می‌شود، در صورتی که اشخاص نسبت به صدور سند مالکیت متقاضی اعتراضی داشته باشند می‌توانند از تاریخ انتشار اولین آگهی به مدت دو ماه اعتراض خود را به این اداره تسلیم و پس از اخذ رسید، ظرف مدت یک ماه از تاریخ تسلیم اعتراض، دادخواست خود را به مراجع قضایی تقدیم نمایند. بدیهی است در صورت انقضای مدت مذکور و عدم وصول اعتراض طبق مقررات سند مالکیت صادر خواهد شد.(م‌الف ۲۰۶۴)
تاریخ انتشار نوبت اول: ۱۳۹۶/۱۱/۲۶
تاریخ انتشار نوبت دوم: ۱۳۹۶/۱۲/۱۲
کامران متقی– رئیس ثبت اسناد و املاک اسدآباد

هیأت موضوع قانون تعیین تکلیف وضعیت ثبتی اراضی و ساختمان‌های فاقد سند رسمی

آگهی موضوع ماده ۳ قانون و ماده ۱۳ آیین‌نامه قانون تعیین تکلیف وضعیت ثبتی اراضی و ساختمان‌های فاقد سند رسمی برابر رأی شماره ۹۶/۱۷۲۸ مورخ ۱۳۹۶/۱۱/۱۱هیأت اول موضوع قانون تعیین تکلیف وضعیت ثبتی اراضی و ساختمان‌های فاقد سند رسمی مستقر در واحد ثبتی حوزه ثبت ملک اسدآباد تصرفات مالکانه و بلامعارض متقاضی آقای مظفر قمری فرزند علی اکبر به شماره شناسنامه ۲۱۳ صادره از اسدآباد در ششدانگ یک باب ساختمان به مساحت ۱۲۴/۴۷ مترمربع در قسمتی از پلاک ۹۸ فرعی از ۱۸۳۲ اصلی واقع در اسدآباد بلوار جانبازان کوچه ۱۲ فروردین خریداری با واسطه از مالک رسمی آقای نعمت‌الله جلیلی مقدم محرز گردیده است. لذا به منظور اطلاع عموم مراتب در دو نوبت به فاصله ۱۵ روز آگهی می‌شود، در صورتی که اشخاص نسبت به صدور سند مالکیت متقاضی اعتراضی داشته باشند می‌توانند از تاریخ انتشار اولین آگهی به مدت دو ماه اعتراض خود را به این اداره تسلیم و پس از اخذ رسید، ظرف مدت یک ماه از تاریخ تسلیم اعتراض، دادخواست خود را به مراجع قضایی تقدیم نمایند. بدیهی است در صورت انقضای مدت مذکور و عدم وصول اعتراض طبق مقررات سند مالکیت صادر خواهد شد.(م‌الف ۲۰۶۲)
تاریخ انتشار نوبت اول: ۱۳۹۶/۱۱/۲۶
تاریخ انتشار نوبت دوم: ۱۳۹۶/۱۲/۱۲
کامران متقی– رئیس ثبت اسناد و املاک اسدآباد

آگهی حصر وراثت

خانم سکینه مخدومی فرزند حسن دارای شماره شناسنامه ۱۴۴۲۲ متولد ۱۳۶۶/۶/۱۷ به شرح دادخواست کلاسه ۹۶۰۹۰۰ح۱۲۶ مورخ ۱۳۹۶/۱۱/۱۵ از این حوزه درخواست گواهی حصروراثت نموده و چنین توضیح داده که شادروان حسن مخدومی فرزند خداکرم به شماره شناسنامه ۲۸۰ متولد ۱۳۳۷/۷/۱ در تاریخ ۱۳۹۶/۸/۳۰ در اقامتگاه دائمی خود بدرود زندگی گفته ورثه حین‌الفوت آن متوفی/متوفیه منحصر است به: یک همسر دائمی یک فرزند پسر و سه فرزند دختر به اسامی ۱- مریم جلیلی فرزند علی‌محمد به شماره شناسنامه ۳ متولد ۱۳۴۶/۱/۱۰ صادره از حوزه ۵ قروه مرکزی اسفندآباد ۲- محمد مخدومی فرزند حسن شماره ملی ۳۸۶۰۱۵۷۹۰۶ متولد ۱۳۶۸/۱۲/۱۳ صادره از حوزه یک همدان ۳-خدیجه مخدومی فرزند حسن شماره شناسنامه ۳ متولد۱۳۶۱/۳/۲۰ صادره از حوزه ۵ قروه مرکزی اسفندآباد ۴-رقیه مخدومی فرزند حسن شماره شناسنامه ۸۴۳۳ متولد۱۳۶۳/۱۲/۲۱ صادره از حوزه ۲ همدان ۵-سکینه مخدومی فرزند حسن شماره شناسنامه ۱۴۴۲۲ متولد۱۳۶۶/۶/۱۷ صادره از حوزه ۲ همدان ارزش ماترک متوفی حسن مخدومی فرزند خداکرم بیش از سی میلیون ریال می‌باشد. اینک با انجام تشریفات مقدماتی درخواست مزبور را در یک نوبت آگهی می‌نماید تا هر کسی اعتراضی دارد و یا وصیتنامه از متوفی نزد او باشد از تاریخ نشر نخستین آگهی ظرف یک ماه تقدیم دارد والا گواهی صادر خواهد شد. (م‌الف ۲۵۹)
رئیس حوزه شماره ۱۲۷ شورای حل اختلاف همدان

روزنامه اجتماعی، سیاسی، فرهنگی، اقتصادی

The Message Of Madestan's History & Civilization & Culture

روزنامه همدان پیام

www.HamedanPayam.com

پیام تاریخ، تمدن و فرهنگ مادستان

پنجشنبه ● ۲۶ بهمن ماه ۱۳۹۶ ● ۲۸ جمادی‌الاول ۱۴۳۹ ● ۱۵ فوریه ۲۰۱۸ ● شماره ۳۱۳۵

روزنامه صبح استان

صاحب امتیاز و مدیر مسئول: نصرت ا... طاقتی احسن
سردبیر: یدا... طاقتی احسن
مدیراجرائی:سیده ثریا جلالی
نشانی: همدان، ابتدای خیابان مهدیه، روبروی دبیرستان شریعتی ساختمان پیام
صندوق پستی: ۶۶۶ - ۶۵۱۵۵
تلفن:۳۸۲۶۴۴۳۳ (ویژه) نمابر: ۳۸۲۷۹۰۱۳
سردبیر: ۰۹۱۸۳۱۵۱۴۳۷ آگهی: ۳۸۲۶۴۴۳۳
لیتوگرافی و چاپ: پیام رسانه (۳۸۲۷۴۰۸۲ - ۰۸۱)

پایگاه اینترنتی.....www.Hamedanpayam.com
ارتباط با روزنامه.....۱۰۰۰۶۰۶۶
ارتباط با روزنامه.....info@Hamedanpayam.com
Hamedanpeyam@yahoo.com
ارتباط با مدیرمسئول.....modir@Hamedanpayam.com
ارتباط با سردبیر.....sardabir@Hamedanpayam.com
سرویس آگهی.....agahi@hamedanpayam.com
سرویس اشتراک.....eshterak@hamedanpayam.com
چاپخانه پیام رسانه.....litohoma@yahoo.com

▪ اوقات شرعی

اذان صبح	۰۵:۳۹
طلوع خورشید	۰۷:۰۲
اذان ظهر	۱۲:۳۰
غروب خورشید	۱۷:۵۹
اذان مغرب	۱۸:۱۷
نیمه شب شرعی	۲۳:۴۸

» منبع: موسسه ژئوفیزیک تهران

▪ آب و هوا

پیش‌بینی وضع هوا:

صاف تا کمی ابری - وزش باد - بارش پراکنده باران

شهرستان	همدان	ملایر	تویسرکان	نهاوند	کبودراهنگ	رزن	فامنین	قهاوند	اسدآباد	بهار	گل‌تپه
▲	۱۱	۱۲	۱۲	۱۴	۹	۸	۹	۱۰	۱۲	۱۰	۸
	۴	۴	۴	۵	۲	۲	۲	۲	۴	۴	۴
	۶۵	۵۰	۴۰	۴۰	۵۰	۶۰	۶۵	۶۰	۵۵	۶۰	۵۰

▪ حدیث:

امام صادق(ع):

آن که پیشرفت را در خود نبیند، به نقصانْ نزدیکتر است و هر که به نقصانْ نزدیکتر باشد، مرگ از زندگی برایش بهتر است.

الأمالی للصدوق: ص ۷۶۶ ح ۱۰۳۰ / حکمتنامه جوان: ج۱ ص۴۸

▪ دوبیتی باباطاهر

نذونی ای فلک که مستمندم — وامو پر بد مکه که دردمندم
بیک گردش که میکردی ببینی — چورشته موبسامانت ببندم

تـــازه‌ها

ارتباطی میان سونوگرافی دوران بارداری و اوتیسم وجود ندارد

پژوهشگران آمریکایی در بررسی اخیر خود اعلام کردند سونوگرافی دوران بارداری ارتباطی با اوتیسم در کودکان ندارد.به گزارش ایسنا، آزمایشات سونوگرافی در دوره بارداری، متداول است و اخیرا، پژوهشگران این موضوع که آیا احتمال وجود اختلال طیف اوتیسم در میان کودکانی که در رحم در معرض این روش قرار داشته‌اند، بیشتر است، تحلیل کردند.نتایج این بررسی جدید نشان می‌دهد که هیچ ارتباطی میان مدت‌زمان یا تعداد سونوگرافی دوره بارداری و تشخیص متعاقب اوتیسم در کودک وجود ندارد. این در حالیست که پیشتر یک گروه پژوهشی، ارتباطی آماری میان اوتیسم و سونوگرافی نفوذ موج عمیق طی سه ماه اول و دوم بارداری پیدا کرده بود.

مورچه‌ها زخم را با لیس زدن درمان می‌کنند

پژوهش جدید دانشگاه لوزان درباره گونه خاصی از مورچه‌ها، نشان می‌دهد این موجوات، زخم هم‌نوعان خود را با لیس زدن درمان می‌کنند.به گزارش ایسنا، مورچه‌های گونه "Matabele"در جنوب آفریقا، زخم‌های همراهان خود را که هنگام شکار آسیب می‌بینند، می‌پوشانند و تا زمان بازگشت به سلامتی، از آنها پرستاری می‌کنند. مورچه‌های"Matabele"، یکی از بزرگترین گونه‌های مورچه، جنگجویانی قوی هستند که حتی انسان را هم نیش می‌زنند. این مورچه‌ها، موریانه‌های بزرگتر از خود را شکار و به صورت تشکیلات ۲۰۰ تا ۶۰۰ نفری به جایگاه آذوقه آنها حمله می‌کنند.
این مورچه‌ها پس از جنگ، هم‌نوعان خود را به خانه می‌برند و زخم‌های باز آنها را لیس می‌زنند.

نقایص قلبی با افزایش احتمال زوال عقل همراه است

مطالعه جدید نشان می دهد افراد متولدشده با نقص قلبی باید نگران ابتلا به دمانس یا زوال عقل در سنین بالا باشند.
به گزارش ایرنا، در این مطالعه، محققان دانشگاه آراهوس دانمارک گزارشات پزشکی بیش از ۱۰۶۰۰ فرد متولدشده در دانمارک با نقص قلبی را بین سال های ۱۸۹۰ تا ۱۹۸۲ بررسی کردند.
محققان دریافتند در مقایسه با جمعیت عمومی، افراد بزرگسال متولدشده با نقایص قلبی در طول این مدت ۶۰ درصد بیشتر در معرض زوال عقل، ۱۶۰ درصد بیشتر در معرض شروع زودهنگام زوال عقل (قبل از ۶۵ سال) و ۳۰ درصد بیشتر در معرض ریسک ابتلا به زوال عقل بعد از ۶۵ سال بودند.

دزدگیر قابل حمل ساخته شد

به تازگی دزدگیر قابل حملی مجهز به حسگر نور و مودم بی سیم ساخته شده که در صورت بروز خطر طی ۱۵ ثانیه به کاربر پیام هشدار می فرستد.به گزارش مهر، شرکت Simtek دستگاه دزدگیری به نام Duo عرضه کرده که قابل حمل است و با اینترنت بی سیم نیز همخوان می شود.
برای استفاده از Duo کافی است آن را روشن کرده و در مکانی تاریک برای محافظت از وسایل مانند جعبه جواهرات قرار داد. تا زمانیکه فضا تاریک باشد، هیچ اتفاقی نمی افتد اما اگر فردی سعی کند به این فضا دسترسی یابد، حسگرهای نور و حسگر حرکتی مادون قرمز دستگاه هرنوع اختلالی را رصد می کنند. طی ۱۵ ثانیه این دستگاه یک پیام هشدار به موبایل iOS یا اندروید کاربر می فرستد.

ناسا هواپیمای مافوق صوت با سروصدای کم می‌سازد

ناسا مشغول آزمایش یک هواپیمای مافوق صوت است که سروصدای کمتری تولید می کند و می تواند با سرعت ۱/٤ ماخ پرواز کند.به گزارش مهر، ناسا مشغول ساخت هواپیمای آزمایشی مجهز به فناوری Quiet Supersonicc است. این هواپیما (QueSST) می تواند با سرعت ۱/٤ ماخ (حدود۱۱۰۰ مایل برساعت) حرکت کند. به عبارت دیگر سرعت هواپیمای آزمایشی تقریبا دوبرابر نمونه های تجاری و تقریبا با سرعت کنکورد برابر است.با این وجود به نظر می رسد هواپیمای مافوق صوت ناسا از کنکورد سروصدای کمتری داشته باشد. به این ترتیب می تواند علاوه بر اقیانوس از بالای خشکی نیز پرواز کند.هواپیمای کنکورد هنگام پرواز از روی خشکی سروصدای زیادی ایجاد می کند.

خبـر

همدان ۲۰۱۸ سوژه جشن سالانه ادبی

مسئول آفرینش‌های ادبی حوزه هنری همدان گفت: همدان ۲۰۱۸ به عنوان یکی از موضوع های بیست و نهمین جشن سالانه ادبی استان انتخاب شد.
به گزارش ایرنا مریم زندی؛ انتخاب همدان به عنوان پایتخت گردشگری آسیا در سال ۲۰۱۸ اشاره کرد و افزود: به همین مناسبت، از شرکت کنندگان در این جشن خواسته شد به طور ویژه به اقلیم همدان بپردازند.
وی خاطرنشان کرد: جشن ادبی سالانه در ۲ بخش شعر و داستان کوتاه برگزار می شود و نویسندگان و شاعران اشعار و داستان های خود را در بخش های آزاد و ویژه به این مسابقه ارسال کنند.
زندی مهلت ارسال آثار را تا ۲۰ اسفند سال جاری اعلام کرد و افزود: جشن سالانه ادبی شرایط سنی ندارد و تمام شاعران و نویسندگان استان همدان می توانند در این مسابقه شرکت کنند.
مسئول آفرینش های ادبی حوزه هنری همدان اظهار کرد: برگزیدگان در هفته هنرانقلاب اسلامی در فروردین ۹۷ تقدیر می شوند.

اهدای جام دعای صفوی به موزه باستان‌شناسی زنجان

یک جام مسی دعا متعلق به دوره صفوی به موزه باستان‌شناسی زنجان اهدا شد.
به گزارش میزان،این جام مسین متعلق به دوره صفوی بوده و مزین به کتیبه و نقوش در داخل جام و بدنه آن قلم‌زنی شده است.
خطوط به‌کاررفته نسخ و در داخل نقوش هندسی انواع کتیبه با عبارت اسماء جلاله ا...، آیات قرانی (آیه‌الکرسی و سوره یس)، چهار قل، صلوات کبیر، انواع ادعیه (دعای عکاشه، دعای جوشن کبیر)، تصاویر صور فلکی و مینیاتور در حالت نواختن چنگ و رقص است.
مسئول امور موزه‌های زنجان در این خصوص گفته است: قدمت این جام ارزشمند با توجه به سبک کار و نوع کتیبه‌ها مربوط به دوره صفوی بوده که در دوره‌های متاخر (دوره قاجار) کف شکسته آن با قطعه فلز کتیبه‌دار (حاوی چهارقل، سوره قدر، آیه‌الکرسی) دایره‌ای‌شکل از جنس برنج وصالی شده است.
وی افزود: این شیء تاریخی توسط خانواده مرحوم حاج‌مهدی بابایی قزوینی از استادکاران مسگری به موزه باستان‌شناسی زنجان اهدا شده است و قطر دهانه آن ۳۰ و ارتفاع آن ۵/۷ سانتیمتر و وزن جام ۳٤۰/۱ کیلوگرم است.
قاسمی درخصوص کاربرد جام صفوی اظهار کرد: کاربرد این جام با توجه به نوع کتیبه‌ها برای استجابت دعا، دفع نیروهای شر به‌کار می‌رفته و این شیء تا ایام نوروز ۹۷ در بخش اسلامی موزه باستان‌شناسی در عمارت ذوالفقاری به نمایش درخواهد آمد.

سینـما

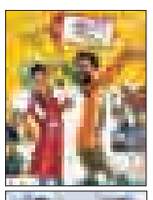

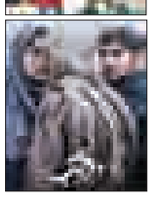

≡ سینما

- قدس۱.....ما خیلی باحالیم-پل خواب- کلیله و دمنه
- قدس۲.....دخترعمو و پسرعمو
- فلسطین۱.....آینه بغل- خالتور -
- فلسطین۲.....سد معبر
- بهمن ملایرآینه بغل-ثبت با سند برابر است
- اندیشه رزن.....خالتور

گزارش

کاووش ها تمام شد

تمدن برخاسته از مرکز شهر در گور بی‌سلیقگی‌ها دفن نشود

» شکوفه رنجبر

اتفاقات مختلفی که در چند ماه اخیر گرداگرد میدان شهر به چرخش درآمده بود خبر از پیدایش هویتی چند هزار ساله می‌داد، هویتی که اگر ورود رسانه‌ها و انتشار مطالبات مردم در این خصوص نبود در مسیری پیش‌روی داشت که دور نبود با حرکتی از سمت مسئولان مواجه شویم که هویت و تاریخ این شهر را مدفون کند.
در تازه‌ترین اخبار منتشر شده از میدان تاریخی شهر آمده که مدیرکل میراث فرهنگی همدان از اتمام کاووش‌ها و زمان اجرایی شدن فاز دوم پروژه یعنی ساخت سایت تاریخی و موزه در منطقه خبر می‌دهد.
به گزارش فارس علی مالمیر در گفت‌وگو با این رسانه از اخذ مجوز ساخت موزه خبر داده و طرح پیشنهادی آن را از سوی مشاوران با موفقیت در اجرا اعلام کرده است.
او در خصوص چگونگی طرح ادعا کرده است که آنچه در طرح مهم است زیبایی و خاص بودن آن می‌باشد به طوری که هم به لحاظ اقلیم همدان پاسخگو باشد و هم به جهت قرار داشتن میدان در ثبت ملی اغتشاشی برای جداره‌های آن ایجاد نکند.
موقعیت جغرافیایی میدان امام (ره) و قرار گرفتن آن در مرکز شهر به طور قطع به بهره‌کشی فرهنگی، سیاسی و اجتماعی از این نماد تاریخی تأثیرگذار است و شاید همین شدت اثرگذار بودن آن باشد که باعث شد با اعلام خبر پیدا شدن تابوت‌ها و سفالینه‌ها در کنار اجسادی که پیام‌آور هزار سال قدمت و هویت همدان بود هنرمندان و فعالان فرهنگی را وادار به نشان دادن واکنش‌هایی کند که به نشر و نثر بیانیه و یادداشت‌های متفاوت بپردازند.
در فضای مجازی به خصوص در صفحات اینستاگرام هشتک #میدان امام جا خوش کرده و در همین فضا با نشر فیلم‌هایی که شاید به هیچ وجه ارتباطی به موضوع میدان پیدا نمی‌کرد موجی شکل گرفت تا تمام مردم شهر را درگیر پاسخ برای چرایی‌های اتفاقات پیرامون میدان کند.
اگر چه در روزهای نخستین کاوش‌ها مجموعه میراث فرهنگی با چسباندن برچسب‌هایی از معاصر بودن و بی‌ارزش خواندن برخی یافته‌ها سعی داشت تا موضوع سطحی جلوه کند و به مراتبی هویت همدان را مدفون، اما ساعاتی بعد از اعلام پیدا شدن اشیاء و تابوت‌هایی که به دوره های مختلف تاریخی از اشکانیان و ساسانیان تا مادها می‌پرداخت با ورود رسانه‌ها کار تا جایی پیش رفت که مقام ارشد استان مجبور به بازدید با حضور خبرنگاران از محوطه میدان شد و اعتبار ویژه‌ای را نیز برای ساخت موزه در این منطقه در نظر گرفت. اعتباری حدود ۵۰۰ میلیون تومان که بنابراظهار نظر کارشناسان نمی‌تواند مبلغ ارضاء کننده و قابل قبولی برای پروژه باشد.
بعد از این اتفاقات بود که شهرداری هم به میدان آمد و شهردار جوان از تقبل تمام هزینه‌های ساخت موزه در مصاحبه‌ها و خبرهای پیرامون میدان شهر سخن به میان آورد.
میدان امام(ره) در صحن علنی شورای شهر هم تبدیل به بحث داغ برای جنگ‌های زرگری شد و در نهایت موضوع این پرونده به مرحله‌ای رسید که طرح‌های پیشنهادی توسط برخی مشاوران که از قضا از افرادی به شمار می روند که در بیشتر پروژه‌های شهرداری همدان نامشان دیده می‌شود به صحن شورا و شهرداری رسید تا امروز میراث فرهنگی بتواند در تازه‌ترین خبر منتشر شده در ارتباط با این پروژه از تأیید طرح‌ها و نزدیک شدن به زمان شروع ساخت موزه صحبت کند.
این اتفاقات در حالی است که مدیر گروه شهرسازی دانشگاه بوعلی در واکنش به اتفاقات پیش آمده معتقد است: در خصوص طرح‌های پیشنهادی برای ساخت موزه میدان بهتر و منطقی‌تر بود که در یک فراخوان ملی و حتی بین‌المللی اقدام به جمع‌آوری طرحها و پیشنهادات مختلف با افق دیدهای متفاوت می‌کردیم چرا که میدان امام تنها مختص به همدان و یک المان شهری نیست بلکه امروزه با پیدا شدن آثاری در این منطقه که از تاریخ و هویت ایرانی سخن می‌گوید این میدان به تمام ایرانیان تعلق دارد و باید تلاش شود طراحی المان و نماد آن به یک برند بین‌المللی تبدیل شود.
حسن سجادزاده بی‌سلیقگی‌ها را در انجام پروژه‌ها از نقاط ضعف مدیران اجرایی شهر دانست و عنوان کرد: متأسفانه فاصله ایجاد شده بین دستگاه اجرایی با دانشگاه باعث شده تا تخصص ها در انزوا عمر بگذرانند و افرادی به اظهارنظر و به مراتبی اجرای پروژه‌های این شهر اقدام کنند که بیشتر بنا بر فضاهای سیاسی عهده‌دار مسئولیت هستند.
وی میدان‌ها را نماد و المانی از معرفی تاریخ، فرهنگ و هویت شهرها برشمرد و گفت: طرح میدان امام باید از جمله المان‌هایی برای همدان به شمار رود که با خلق فضا و استفاده از عناصر بصری محیطی را برای افراد فضاسازی کند که زبان گویا و مصور فرهنگ و هویت این شهر باشد.
وی با بیان اینکه میدان‌های شهر برای شهروندان تبلور زندگی جمعی آنهاست اظهار کرد: فضای طراحی شده باری میدان و موزه شدن آن باید به نحوی باشد که پاسخگوی نیاز زندگی اجتماعی و جمعی شهروندان در مقیاس بالاتر از حد یک میدان محلی باشد چرا که
با توجه به یافته‌های کاوش شده در این منطقه میدان امام(ره) همدان می‌تواند به یک میدان فرامرزی برای معرفی تمدن ایران زمین تبدیل شود.
یکی دیگر از کارشناس‌های برنامه‌ریز و گردشگری استان نیز در این خصوص معتقد است متأسفانه تجربه همدانی‌ها از شکل طراحی نمادها برای میدان شهر در گذشته چندان خوشایند نیست چرا که اغلب طراحی‌ها بر اساس احساس و شعار مآبانه و حتی گاهی بدون هویت محیطی اجرا شده و در معرفی میدان به عنوان بخشی از تاریخ این شهر ناکام مانده است.
محمدرضا رحمانی با سرمایه ملی خواندن میدان مرکزی شهر همدان، عنوان کرد: اعتباراتی که برای ساخت موزه، سایت، المان و یا هر ایده و طرح تاره‌ای برای این مکان تخصیص داده می‌شود بسیار ناچیز است چرا که به اعتقاد اهل فن سهم این مکان برای موزه شدن بسیار با ارزش‌تر از این اعتبارات است و به بیان دیگر اعتبار اصلی این پروژه موقعیت و هویت خود میدان در پروژه ساخت موزه است.
وی از نگاه‌های نقطه‌ای مدیران اجرایی در خصوص پروژه‌های عمرانی شهر گلایه کرد و افزود: متأسفانه در همدان یک شیوه قدیمی باب است که مدیران در انجام پروژه‌ها از شیوه تجربه‌گرایانه استفاده می‌کنند و همین باعث می‌شود نتوانیم خروجی مطلوبی داشته باشیم.
رحمانی تأکید کرد: بخشی از تاریخ و تمدن ایرانیان از مرکز شهری سر بیرون آورده که پایتخت تاریخ و تمدن این کشور به حساب می‌آید بر این اساس پروژه ساخت موزه در میدان امام(ره) نیازمند طرح و ایده‌های تازه و خلاق گونه است تا بتواند شناسنامه مردم ایران را به جهانیان معرفی کند بنابراین شایسته است تا طرح‌ها و پیشنهادات بیشتری برای اجرای طراحی این سایت مورد مطالعه قرار گیرد.

عکس روز

جداره های پیاده راه بوعلی حال خوشی ندارد و نیازمند مرمت است این در حالی است که همدان به واسطه تاریخ چندهزارساله خود مفتخر به گرفتن عنوان پایتخت گردشگری آسیا ۲۰۱۸ شده است.

عکس: فضای مجازی

فرهنگ

نمایشنامه خوانی "کله پوکها" در همدان

نمایش کله پوکها قرار است چهارم اسفند در همدان خوانش شود.
به گزارش فارس، این نمایش‌نامه نوشته "نیل سایمون" با ترجمه‌ای از "شهرام زرگر" بوده که به روایت "سید امیر حسین فاطمی" از ساعت ۱۶ جمعه ٤ اسفندماه در محل فروشگاه شهر کتاب، واقع میدان دانشگاه (جهاد)، پشت موسسه کوثر اجرا می‌شود.
در این برنامه نمایشنامه‌خوانی که تماشای آن برای عموم مردم آزاد و رایگان است، خوانشگرانی همچون عذرا شهابی‌باهر، حمید چیت‌ساز، امید نوعی‌شاد، سپهر مسافریان، نعیمه حامیان، یلدا سیف‌اللهی، امین فعله‌گری، فاطمه عباسی و آرش بیات حضور داشته و امید خدابندلو هم وظیفه طراحی گرافیک را بر عهده دارد.
نمایش‌نامه "کله‌پوک‌ها" در واقع حکایت پسر جوان و کشاورزی عامی به نام "کازیمیر یوسه کویچ" است که در روستای "کلینچیکُف" زندگی کرده و عاشق دختری به نام"سوفیا زابریتسکی" فرزند فهمیده‌ترین آدم روستا می‌شود.پدر تحصیلکرده دختر، به علت بی‌سوادی کازیمیر، دیدار آنها را ممنوع می‌کند. ٦ ماه بعد سوفیا با یک دانشجو ازدواج کرده و زمستان همان سال، کازیمیر، افسرده و پریشان، خودکشی می‌کند. پدر کازیمیر، ولادیمیر، که به دلیل توانایی در احضار نیروهای شیطانی، جن‌گیری و رمالی معروف بوده، تمام ساکنین روستا و هرکس که آنجا متولد می‌شود را نفرین می‌کند تا در جهل و کله‌پوکی قرار گیرند و قادر به درک مفاهیم و علوم نباشد .

۸۲ مقاله در همایش "هزاره بابا طاهر" پذیرفته شد

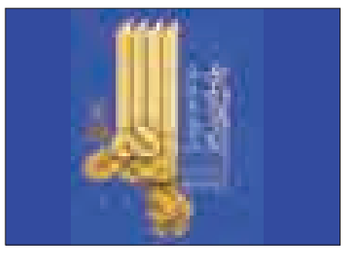

همایش ملی باباطاهر اسفند در همدان برگزار می شود که طبق گفته دبیر علمی این همایش ملی مقاله های ارسال شده به دبیرخانه این همایش در کمیته علمی داوری شد ه و در نهایت ۸۲ مقاله پذیرفته شده است.
مهدی شریفیان در گفت و گو ایرنا اظهار کرد: مقاله های پذیرفته شده آثار ارزشمندی از پژوهشگران و محققان کشورمان است که در قالب یک کتاب منتشر و به عنوان کاری تخصصی درباره بابا طاهر شناسی ماندگار خواهد شد.
وی افزود: تعدادی از این آثار به عنوان مقاله منتخب در همایش هزاره بابا طاهر ارائه و به صورت ویژه تقدیر می شوند.
دبیر علمی همایش ملی هزاره بابا طاهر به استقبال چشمگیر محققان و نویسندگان کشور برای ارسال مقاله گفت: مهلت ارسال آثار تا ۱۵ دی تعیین شده بود که تا ۹ اسفند ماه سال جاری تمدید شد.
شریفی خاطرنشان کرد: عاشقانه های محلی بابا طاهر، تجلی قرآن و حدیث در دوبیتی های بابا طاهر، بابا طاهر در انعکاس عین القضات، پارادوکس موضوعی و شخصیت در اشعار بابا طاهر، نگاهی به تاثیر پذیری صائب تبریزی از بابا طاهرعنوان برخی از مقاله های ارسال شده به دبیرخانه همایش است.
هفته فرهنگی بابا طاهر از ٤ تا ۱۰ اسفندماه سال جاری با همکاری دانشگاه بوعلی سینا، استانداری و فرهنگ و ارشاد اسلامی همدان برگزار می شود که همایش هزاره باباطاهر یکی از این برنامه ها است.
امسال از سوی استاندار همدان به نام شاعر و عارف بزرگ همدان باباطاهر نامگذاری شده است.