پیام تاریخ، تمدن و فرهنگ ماد ستان
|ISNN: 2322-4665|

روزنامه همدان پیام

www.HamedanPayam.com

یکشنبه ● ۱۸ آبان‌ماه ۱۳۹۳ ● ۱۵ محرم ۱۴۳۶ ● ۹ نوامبر ۲۰۱۴
سال دهم ● شماره ۲۲۰۹ ● ۱۲ صفحه روزنامه + نیازمندی ● ۳۰۰ تومان

خبر
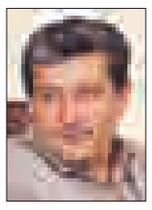
کمیسیون عمران مجلس فردا در همدان
آ ۲

خبر

صادرات ۲۲ میلیون دلاری محصولات کشاورزی از همدان
آ ۳

خبر

۱۰ ساعت تأخیر در پرواز همدان - مشهد
آ ۲

حادثه
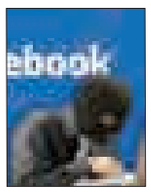

کلاهبرداری‌های جدید فیس‌بوکی
آ ۸

مراسم چهل منبر نهاوند در آستانه ثبت ملی شدن
آ ۷

تصمیمات شورای فرهنگ عمومی ضمانت اجرایی ندارد
آ ۵

سرمربی پاس بانوان:
توقع بیش از حد از نفراتم ندارم
آ ۱۱

باران، مقصر اتفاق پروژه پل بعثت اعلام شد

قطعی آب ۵۰ هزار مشترک در همدان

- آبفا: ۲ ساعته از جای دیگر وصل شد
- شهرداری: چنین اتفاقاتی طبیعی است!
- چرا همدان نقشه جامع تأسیسات شهری ندارد؟
- چرا ناظران اجرای پروژه پیش‌بینی چنین اتفاقاتی را نکرده‌اند؟

آ ۹

سرافراز رئیس رسانه ملی شد

- رهبر معظم انقلاب: مسئولیت تاریخی رسانه‌ملی حفظ و ارتقای استقلال فرهنگی و هویت انقلاب است

آ ۴

همدانی‌ها در انتظار شنیدن سوت قطار

راه‌آهن همدان ۱۰ ساله شد

آ ۲

بزرگان رسانه در نمایشگاه مطبوعات کشور

آ ۳

عکس: ایسنا

- روز گذشته با حضور وزیر ارشاد، رئیس مجلس و اهالی رسانه بیستمین نمایشگاه مطبوعات و خبرگزاری‌های کشور با شعار «رسانه، آزادی مسئولانه» آغاز به‌کار کرد
- رئیس‌مجلس: رسانه‌ها قباحت ناهنجاری‌های اجتماعی را عیان کنند
- وزیر ارشاد: دخالت دولت در رسانه‌ها مغایر امنیت پایدار سیاسی و اجتماعی
- مدیرکل فرهنگ و ارشاد استان در غرفه همدان‌پیام: نمایشگاه فرصتی برای ارتقای سطح کیفی و سواد رسانه‌ای است

یادداشت روز

آزادی مسئولانه بخش خصوصی

روز گذشته بیستمین نمایشگاه مطبوعات و خبرگزاری‌ها در مصلای تهران با شعار «آزادی مسئولانه» افتتاح شد. نمایشگاه مطبوعات از جمله شاخص‌هایی است که با ارزیابی آن میزان توجه دولت‌ها و چگونگی نگاه آنها به رسانه بهتر مشخص می‌شود. برگزار کننده و مجری این نمایشگاه، معاونت مطبوعاتی وزارت فرهنگ و ارشاد اسلامی است که با مشارکت رسانه‌ها اقدام به پیشبرد سیاست‌های دولت در حوزه رسانه می‌کند و بر این اساس نمایشگاه با اقبال یا بی‌توجهی مردم مواجه می‌شود.

آ ۲

ورزش

گل به خودی پاس در خانه

در هفته پنجم لیگ دسته یک باشگاه‌های ایران، پاس همدان برابر شهرداری تبریز متوقف شد. در این دیدار که در ورزشگاه قدس همدان برگزار شد پاس و شهرداری تبریز پس از نود دقیقه تلاش به نتیجه‌ای بهتر از یک بر یک دست نیافتند. سبزپوشان همدانی این دیدار را با ترکیب سید جلیل احمدی، محسن حمیدی، نادر هوشیار، اکبر بختیاری، پیمان نامور، اسحاق سبحانی، محمدصادق کرمی، حسین کاظمی، سید جمال معصومی، علی یونسی، مجتبی محبوب مجاز آغاز کردند.

آ ۱۱

رئیس خانه‌کارگر استان اعلام کرد

همایش بزرگ کارگران ۲۹ آبان

۲۹ آبان‌ماه امسال همایش بزرگ کارگران برگزار می‌شود.

رئیس کانون هماهنگی شوراهای اسلامی کار استان همدان در نشست نمایندگان کارگران استان که برای انجام هماهنگی در خصوص برگزاری همایش سالروز تصویب قانون کار (۲۹ آبان‌ماه) برگزار شد، گفت: مناظره‌ای که با حضور نمایندگان مجلس، نماینده کارفرمایان و نماینده کارگران در شبکه اول سیما برگزار شد از سطح بسیار پایینی برخوردار بود.

به گزارش فارس، احمد معبودی با بیان اینکه جامعه کارگری از نمایندگان بسیار قوی‌تر و دارای وزنه بیشتری برخوردار است، افزود: جامعه کارگری با اصلاح قانون کار مخالف نیست؛ بلکه با تغییر آن مخالف است و اگر نه، همین قانون کار فعلی نیز به طور کامل اجرا نمی‌شود.

وی با تأکید بر اینکه در ۲۹ آبان همزمان با سالروز تصویب قانون کار همایشی با حضور تشکل‌های کارگری در استان برگزار خواهد شد، اظهار کرد: با برگزاری این همایش به مسئولان اثبات خواهیم کرد که دلسوزتر از جامعه کارگری برای نظام وجود ندارد و همواره در برهه‌های مختلف، آنها پشتیبان نظام و انقلاب بودند.

معبودی در پایان با تأکید بر اینکه مخالف ۱۰۰ درصد تغییر قانون کار هستیم، اضافه کرد: در روز ۲۹ آبان‌ماه همایشی برای حمایت از نظام مقدس جمهوری اسلامی و تأمین اجتماعی برگزار خواهد شد.

وی با اشاره به اینکه در اصلاح قانون کار اصل سه جانبه‌گرایی باید لحاظ شود، بیان کرد: در اصلاح قانون کار، کارگران را به مسلخ کشانده‌اند، در صورتی که به دولت ربطی ندارد که در سازمان تأمین اجتماعی که از آن کارگران است، دخالت کند.

رئیس کانون هماهنگی شوراهای اسلامی کار استان با تأکید بر اینکه کارگران به دنبال حق قانونی خود هستند، ادامه داد: در تمام قانون کار ۱۰ تا ۱۲ ماده به نفع کارگران است؛ به طوری که کارگران به اجرای همین مواد قانع هستند.

معبودی با بیان اینکه مخالف ۱۰۰ درصدی تفویض فسخ قرار داد کار به کارفرمایان هستیم، خاطرنشان کرد: حذف تبصره یک و دو ماده ۲۷ قانون کار و اصلاح آن موجب بی‌ثبات‌تر کردن آینده کاری کارگران نسبت به شرایط فعلی و از بین بردن حداقل امنیت شغلی نیروی کار خواهد شد.

وی همچنین گفت: تفویض فسخ قرارداد به کارفرما سبب حذف جایگاه شورای اسلامی کار و سایر تشکل‌ها در دفاع از حقوق و منافع کارگران می‌شود و هیچ‌گونه موضع برد برد برای کارگران در نظر گرفته نشده است و چنین ادعایی دیده نمی‌شود.

آ تغییر قانون کار به نفع کارگران نیست

رئیس خانه کارگر استان همدان نیز با اشاره به اینکه کارگران از این قانون رضایت کامل ندارند، ادامه داد: تصویب این قانون به مدت ۱۰ سال طول کشید و بند بند آن پخته شد.

چنگیز اصلانی با تأکید بر اینکه تاکنون دستمزد واقعی به کارگران پرداخت نشده است، بیان کرد: کارگران بابت دستمزد خود از دولت طلب دارند؛ زیرا هیچ وقت به موقع و دقیق مزد کارگران پرداخت نشده است.

وی ادامه داد: مردم ما با تمام وجود رژیم طاغوت را برانداختند و با دست خالی وارد جنگ شدند و هنوز نیز در حال جنگ هستند.

رئیس خانه کارگر همدان با اشاره به اینکه پس از اتمام جنگ باید برای کشور برنامه‌ریزی کنیم، خاطرنشان کرد: اگر امروز با مشکلاتی چون بیکاری، گرانی، مسکن و بحران‌های مختلف برخورد کردیم یکی از دلایل آن قانون کار است.

وی با تأکید بر اینکه فقر فرهنگی از دلایل بروز مشکلات در کشور است، افزود: کارفرمایان و کارگران هریک جداگانه تنها به منافع خود می‌اندیشند و به این بلوغ نرسیدیم که در کنار یکدیگر و بر روی یک میز نشسته و تصمیم‌گیری کنیم.

وی با بیان اینکه اگر قانون کار فعلی از بین برود، هیچ یک از کارگران و مشمولان این قانون وجود نخواهند داشت، ادامه داد: اگر ماده ۲۷ قانون کار فعلی که به شیوه اخراج کارگران باز می‌گردد، حذف شود کارفرمایان به راحتی به کارگران می‌گویند از فردا سر کار نیایید.

رئیس خانه کارگر با تأکید بر اینکه کارگر و کارفرما هرگز نمی‌توانند در کنار هم قرار گیرند، خاطرنشان کرد: کارفرما زمانی می‌تواند در کنار کارگر قرار گیرد که اتومبیل و خانه‌ای یکسان با کارگر داشته باشند که چنین چیزی امکان‌پذیر نیست.

وی با بیان اینکه در روز ۲۹ آبان‌ماه کارگران در یک همایش حضور خواهند یافت، گفت: با این حضور مسئولان عالی رتبه استان و کشور از وضعیت کارگران و نظر آنها آگاه خواهند شد.

رسانه، آزادی مسئولانه

پنجمین حضور همدان پیام با ۲ غرفه

در بیستمین نمایشگاه بین‌المللی

مطبوعات، خبرگزاریها وسایت‌های خبری

روزنامه همدان پیام و چاپخانه پیام رسانه
در نمایشگاه بین‌المللی منتظر حضور گرم شماست

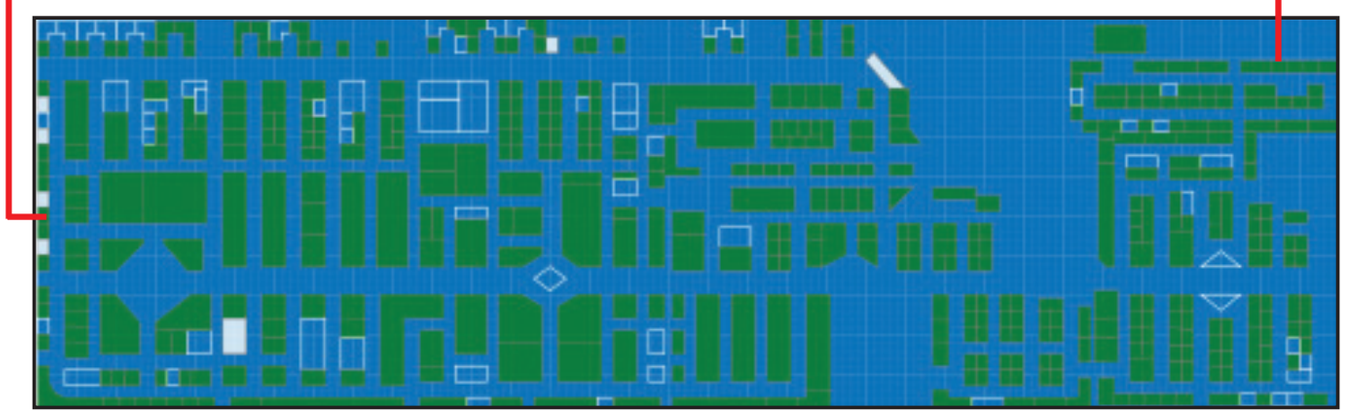

وعده ما تهران مصلای امام خمینی (ره) ۱۷ تا ۲۳ آبانماه ۹۳ ساعت ۹-۲۰

شماره تماس: ۰۸۱۳۸۲۶۴۴۳۳

شهرداری همدان قصد دارد با دریافت نظرات و پیشنهادات و مشکلات در خصوص مدیریت شهری در راستای خدمت‌رسانی مطلوب به شهروندان از طریق

مرکز ارتباطات مردمی ۱۳۷
سامانه پیام کوتاه ۳۰۰۰۱۴۱۰
و سایت www.hamedan.ir

این موضوعات را بررسی نماید.

روابط عمومی و امور بین‌الملل
شهرداری همدان

طرح مشکلات از شما، پیگیری از ما

۲۴ ساعته

به عبارت دیگر شهروندان همدانی می‌توانند از طریق تلفن ۱۳۷ سیستم پیام کوتاه و یا سایت فوق به بیان مشکلات و پیشنهادات و نظرات خود بپردازند تا پیگیری‌های لازم انجام پذیرد.

پیام تاریخ، تمدن و فرهنگ مادستان
The Message Of Madestan's History & Civilization & Culture
روزنامه همدان پیام
۲
یکشنبه ● ۱۸ آبان‌ماه ۱۳۹۳ ● شماره ۲۲۰۹
خبر
khabar@hamedanpayam.com

دادستان همدان:

اجازه تخریب باغ‌ها را نمی‌دهیم

دستگاه قضا با تمام قوت از تخریب، تصرف و تغییر کاربری غیرقانونی باغ‌های حاشیه شهر جلوگیری می‌کند.

دادستان عمومی و انقلاب همدان در گفت‌وگو با ایرنا گفت: بیشتر تغییر کاربری‌های صورت گرفته در باغ‌های عباس‌آباد غیرمجاز بوده که سازمان‌های متولی باید اینگونه تخلفات را رصد کنند.

کامران حمزه اظهار کرد: اراضی ملی همچون مراتع، اراضی کشاورزی، باغ‌ها و مسائل مرتبط با آب هر یک دارای متولی بوده است و باید وضعیت آنها توسط این نهادها به طور مستمر رصد شود.

وی اضافه کرد: دستگاه‌های متولی در صورت بروز هرگونه تخلف علاوه بر جلوگیری از آسیب رساندن به اراضی و تلاش برای حفاظت از منابع ملی و طبیعی نسبت به شکایت و تشکیل پرونده قضایی و درخواست برای بازگرداندن اراضی به وضعیت سابق اقدام کنند.

حمزه تأکید کرد: طبق قانون جهاد کشاورزی مسئول و متولی حفظ کاربری اراضی کشاورزی و باغ‌هاست؛ بنابراین باید با رصد باغ‌ها از تغییر کاربری بی‌رویه این محدوده‌ها جلوگیری کند.

دادستان همدان گفت: تغییر کاربری بی‌رویه باغ‌ها و ساخت و سازهای غیرمجاز بیشتر در مناطق حواشی شهر رخ داده است و افراد سودجو بدون توجه به نبود امکانات زیرساختی اقدام به تفکیک باغ‌ها و فروش آن به عنوان زمین مسکونی می‌کنند.

حمزه افزود: با تبدیل باغ‌ها به واحدهای مسکونی جلوی تنفس شهر گرفته می‌شود در حالی که باید این طبیعت خدادادی برای نسل بعدی حفظ شود تا آنها نیز از این نعمت‌ها بهره‌مند شوند.

دادستان عمومی و انقلاب شهرستان همدان گفت: دولت در خصوص جلوگیری از تغییر کاربری غیرمجاز نیز وارد شده به‌گونه‌ای که از بسیاری از اقدامات سودجویانه جلوگیری شده است.

وی در ارتباط با انسداد چاه‌های غیرمجاز اظهار کرد: با توجه به کاهش نزولات جوی همدان با افت شدید آب و تشکیل فروچاله‌ها مواجه بوده که در این راستا با پیگیری‌های آب منطقه‌ای احکام زیادی برای مسدود کردن چاه‌های غیرمجاز صادر شده است.

خجسته از بررسی طرح‌های عمرانی استان خبر می‌دهد

کمیسیون عمران مجلس فردا در همدان

کمیسیون عمرانی مجلس شورای اسلامی، فردا دوشنبه برای بررسی و بازدید پروژه‌های عمرانی همدان به استان می‌آیند.

به گزارش همدان‌پیام، بازدید از طرح‌های مهم و تأثیرگذاری چون آزادراه، راه‌آهن، آبرسانی به سد تالوار و چند پروژه دیگر از برنامه‌های این هیأت در استان همدان خواهد بود.

سفر این هیأت کارشناسی به استان در حالی انجام می‌شود که نماینده مردم همدان و فامنین در مجلس شورای اسلامی پیش از این از بی‌مهری‌ها در مورد تخصیص بودجه عمرانی انتقاد کرده است.

امیر خجسته با برشمردن ویژگی‌های استان می‌گوید: «همدان نیازمند تأمین برخی مؤلفه‌ها و زیرساخت‌ها از جمله در بخش راه و صنعت و مسکن و گردشگری است. اتمام ساخت سدها و نیروگاه‌ها، آبرسانی از سد تالوار، تأمین برق و اصلاح وضعیت نیروگاه مفتح، اتمام ساخت راه‌آهن و آزادراه همدان و تسریع در اجرای پروژه کنارگذر شرقی غربی از انتظارات بیان شده خجسته از دولت است.»

نماینده مردم همدان و فامنین در مجلس شورای اسلامی حضور کمیسیون عمرانی مجلس شورای اسلامی در همدان را یکی از امتیازاتی می‌داند که برای استان در نظر گرفته شده است.

خجسته می‌افزاید: «حضور این هیأت در همدان برای پویا کردن طرح‌های عمرانی و یا مسقف کردن بودجه‌هاست که امتیازی برای استان است.»

وی معتقد است: «گذشته از تخصیص بودجه و اعتبارات به پروژه‌های استان ظلم شده است و لازم است که مسئولان دولتی بخصوص کمیسیون عمران مجلس از نزدیک از وضعیت پروژه‌ها بازدید و نیازهای پروژه‌ها را برآورده کنند تا در بررسی جزیی‌تر تخصیص اعتبارات دقیق‌تر عمل کنند تا حق استان ادا شود؛ زیرا بیشتر پروژه‌های استان که پس از سال‌ها هنوز مورد بهره‌برداری قرار نگرفته‌اند به دلیل تخصیص نامناسب اعتبارات و البته پیگیری‌های ضعیف مدیران استانی بوده است.»

خجسته خاطرنشان می‌کند: «در جلسه‌ای که روز سه‌شنبه با کمیسیون عمران مجلس خواهیم داشت ضمن ارائه گزارشی از وضعیت پروژه‌ها از آنها خواهیم خواست که پروژه‌های مهم استان را به صورت ویژه

بررسی کنند و در احیای آنها یاری‌رسان باشند.»

به گفته وی، علاوه بر حضور کمیسیون عمران، برخی معاونان وزارتخانه‌ها نیز در کنار حضور این کمیسیون به استان دعوت شده‌اند تا ضمن توجیه طرح هر دو طرف به بررسی پروژه اقدام کنند.

نماینده مردم همدان و فامنین در مجلس شورای اسلامی درباره انتظار جدی مردم همدان از کمیسیون عمران مجلس رسیدگی به وضعیت انتقال آب از سد تالوار به همدان را یک ضرورت می‌داند و می‌گوید: «با توجه به بحران آب در منطقه و خشکسالی‌های اخیر، پروژه انتقال آب از سد تالوار به همدان یکی از راهکارهای عمده نجات این استان است که در سفر مقام معظم رهبری به همدان در سال ۸۳ تصویب شده است به‌رغم اینکه باید در سال ۸۹ به بهره‌برداری می‌رسید. متأسفانه دلیل قصور مدیران وقت تاکنون به بهره‌برداری نرسیده و هنوز در انتظار اعتبار تکمیلی است.»

طرح آزادراه همدان – ساوه نیز از دیگر پروژه‌های حساس و حیاتی استان است که خجسته آخرین وعده اتمام آن را پیش از آغاز فصل سرما اعلام کرده بود، اما خجسته از بی‌مهری وزارت راه‌وشهرسازی نسبت به اتمام این طرح می‌گوید و اینکه وزارت در ترک تشریفات تعلل داشته و با پیمانکار به موقع تسویه نکرده است و این حواشی موجب شد که پروژه مدتی به تأخیر بیفتد در حالی که هیچ‌گونه مشکل اعتباری ندارد.

به هر حال، کمیسیون عمران مجلس فردا (دوشنبه) وارد همدان می‌شوند و روز سه‌شنبه در جلسه‌ای با نماینده مردم همدان در مجلس شورای اسلامی و مسئولان استان به بررسی طرح‌های استان می‌پردازند.

همدانی‌ها در انتظار شنیدن سوت قطار

راه‌آهن همدان ۱۰ ساله شد

کمبود ریل و اعتبار سبب شده تا وعده‌های مسئولان درباره شنیدن سوت قطار و بهره‌برداری از راه‌آهن همدان تهران پیش مردم رنگی نداشته و همچنان شاهد تأخیر در این پروژه ۱۰ ساله باشیم.

عملیات اجرایی راه‌آهن همدان – تهران در سال ۸۴ با حضور مسئولان کشوری آغاز شد و قرار است تا سال آینده به طور کامل به بهره‌برداری برسد.

این روزها پروژه راه‌آهن همدان – تهران در سخنرانی‌های مسئولان بسیار تأکید می‌شود، بارها آنها تأکید دارند که این پروژه باید به اتمام برسد.

راه‌آهن همدان – تهران در این ۱۰ سال مدیران متعددی را به خود دیده که هر یک در حد توان و شاید کمتر از توان خود برای اجرای آن تلاش کرده‌اند اما این پروژه برای مردم همدان ارزش و جایگاه خود را از دست داده و دیگر همچون گذشته اشتیاقی برای اتمام آن ندارند.

با روی کار آمدن دولت تدبیر و امید و انتخاب نیکبخت به عنوان استاندار همدان انتظار می‌رفت وی با آشنایی کامل از وضعیت همدان تدبیری برای پروژه‌های بلاتکلیف و معطل مانده استان همدان داشته باشد.

نیکبخت در ابتدای ورود خود به استانداری همدان پیگیری‌های بسیاری برای جذب اعتبار و امکانات برای پروژه‌های استان از جمله راه‌آهن همدان تهران و آبرسانی از سد تالوار داشت که هر کدام بر روی کاغذ نتایجی را به دنبال داشت.

استاندار همدان در آذرماه سال گذشته خبر اختصاص سه هزار شاخه ریل ۱۸ متری با استناد به قول وزیر راه و شهرسازی را به رسانه‌ها داد که قرار بود از یکی از انبارهای سیرجان برای این پروژه منتقل شود.

به گزارش تسنیم، با گذشت نزدیک به ۱۱ ماه از آن زمان، حتی یک شاخه ریل نیز به این پروژه منتقل نشد و بار دیگر شاهد وعده‌های مسئولان برای رسیدن به برخی مقاصد از طریق این پروژه بودیم.

از سوی دیگر ایستگاه‌های ۱۲ گانه این خط آهن با پیشرفت قابل توجهی روبه‌رو نبوده و به سبب کمبود اعتبار در آستانه تعطیلی کارگاه از سوی پیمانکار است.

هر سال که از اجرای این پروژه می‌گذرد بر هزینه‌های اجرایی این پروژه افزوده می‌شود که نیاز است برای جلوگیری از این افزایش قیمت پروژه هر چه سریع‌تر به بهره‌برداری برسد.

به تازگی بحث‌هایی در رابطه با واگذاری پروژه از طریق فاینانس به بخش خصوصی در رابطه با این پروژه شکل گرفته که گویا این مسأله در راستای سیاست‌های دولت در زمینه واگذاری پروژه‌ها به بخش خصوصی است.

معاون عمرانی استاندار همدان اظهار کرد: زیرسازی راه‌آهن همدان – تهران ۹۵ و ریل‌گذاری این خط آهن ۲۶ درصد پیشرفت فیزیکی داشته است.

محمودرضا عراقی با اشاره به اینکه این پروژه در سال ۸۴ آغاز و در سال ۹۴ باید به بهره‌برداری می‌رسد، گفت: تاکنون برای این پروژه ۲۵۰ میلیارد تومان هزینه شده و برای اتمام به ۴۰۰ میلیارد تومان دیگر نیاز دارد.

وی با اشاره به اینکه خط آهن همدان– تهران ۲۶۷ کیلومتر طول دارد، عنوان کرد: تاکنون ۷۰ کیلومتر از این خط ریل‌گذاری شده و البته ۳۰ کیلومتر دیگر ریل وارد استان شده که به زودی اجرا می‌شود.

عراقی با اعلام اینکه امسال ۸۰ میلیارد تومان اعتبار برای این پروژه مصوب شده است، تصریح کرد: تأخیر در پروژه سبب می‌شود تا هزینه‌های اجرا با افزایش روبه‌رو شود به طوری که در سال گذشته ۳۰۰ میلیارد تومان برای اتمام پروژه نیاز بود ولی امسال ۱۰۰ میلیارد تومان به این مبلغ اضافه شده است.

وی بیان کرد: با توجه به کمبود ریل در این پروژه وزارت راه و شهرسازی به دنبال واگذاری پروژه به بخش خصوصی از طریق فاینانس است که مجوز فاینانس نیز از شورای اقتصاد گرفته شده است.

معاون استاندار همدان تأکید کرد: باید برای اتمام این پروژه پیگیری بسیاری از سوی نمایندگان و مدیران صورت گیرد زیرا با کمبود ریل و اعتبار برای پروژه مواجهیم.

نماینده مردم همدان و فامنین در مجلس شورای اسلامی از ریل‌گذاری ۱۰۰ کیلومتر از راه‌آهن همدان تهران خبر داد و گفت: تاکنون ۱۰۰ کیلومتر از راه‌آهن همدان تهران ریل‌گذاری شده ولی به دلیل نبود ریل کار متوقف شده است.

امیر خجسته با اشاره به اینکه قرار بود سرمایه‌گذار چینی از طریق فاینانس این پروژه را اجرایی کند، گفت: راه‌آهن همدان تهران باید سریع تعیین تکلیف شود زیرا در زمان وجود پول و اعتبار کاری نشد و حال که اعتبار تأمین شده ریل نیست.

وی عنوان کرد: سرمایه‌گذار چینی در صورت توافقات لازم می‌تواند تمامی اقدامات این پروژه را اجرایی کند.

تشریفات اضافی در سرمایه‌گذاری حذف شود

برخی قوانین و دستورالعمل‌های موجود سبب کندی روند سرمایه‌گذاری و ایجاد موانعی در این زمینه می‌شوند که باید با هماهنگی دستگاه‌ها و رعایت مقررات، تشریفات اضافی را در امر سرمایه‌گذاری حذف کرد.

رئیس کمیسیون اقتصاد، سرمایه‌گذاری و گردشگری شورای اسلامی شهر همدان در کمیسیون اقتصاد، سرمایه‌گذاری و گردشگری شورا که پیرامون بررسی طرح پیشنهادی سرمایه‌گذار خارجی برگزار شد، اظهار کرد: ملاک اصلی جذب سرمایه‌گذار نوع نگرش و مدیریت اقتصادی است و مسئولان باید برای روانسازی امر سرمایه‌گذاری در همدان همت کنند.

به گزارش ایسنا، محمد تبریزی حذف موانع سرمایه‌گذاری در همدان را از اهداف کمیسیون اقتصاد، سرمایه‌گذاری و گردشگری شورای اسلامی شهر همدان دانست و افزود: امنیت و آرامش از مؤلفه‌های مهم جذب سرمایه‌گذاری است و مسئولان ذی‌ربط باید زمینه‌های جذب سرمایه‌گذار را با حذف موانع فراهم کنند.

تبریزی با بیان اینکه بحث سرمایه‌گذاری و استفاده از ظرفیت‌ها برای جذب سرمایه‌گذار یکی از موضوعات مهم در هر شهر و استانی است، اضافه کرد: با توجه به قابلیت‌های چشمگیر استان همدان در بخش‌های مختلف این بحث در پایتخت تاریخ و تمدن ایران زمین از اهمیت بیشتری برخوردار است.

وی با بیان اینکه شورا و شهرداری همدان ضمن حمایت از سرمایه‌گذاران امتیازاتی را هم برای آنها لحاظ می‌کند، تصریح کرد: فعالیت دستگاه‌ها باید به گونه‌ای باشد که از سرمایه‌گذاران حمایت کنند نه اینکه با سختگیری‌ها باعث دلسردی آنها شوند.

علی‌اکبر نظری، رئیس شورای اسلامی شهر همدان نیز با تأکید بر نحوه برخورد و رفتار با سرمایه‌گذاران اظهار کرد: نقاط ضعف سرمایه‌گذاری در همدان نیازمند آسیب‌شناسی است.

رضا میرزایی، عضو شورای اسلامی شهر همدان هم تغییر نگرش و داشتن نگاه مثبت به سرمایه‌گذار را لازمه موفقیت در جذب سرمایه‌گذار دانست.

محمدعلی پرزاد، عضو شورای اسلامی شهر همدان نیز جذب یک سرمایه‌گذار را عامل جذب سرمایه‌گذاران دیگر دانست و بر روانسازی سرمایه‌گذاری تأکید کرد.

یادداشت روز

آزادی مسئولانه بخش خصوصی

رضا ولیان تابش

روز گذشته بیستمین نمایشگاه مطبوعات و خبرگزاری‌ها در مصلای تهران با شعار «آزادی مسئولانه» افتتاح شد.

نمایشگاه مطبوعات از جمله شاخص‌هایی است که با ارزیابی آن میزان توجه دولت‌ها و چگونگی نگاه آنها به رسانه بهتر مشخص می‌شود.

برگزار کننده و مجری این نمایشگاه، معاونت مطبوعاتی وزارت فرهنگ و ارشاد اسلامی است که با مشارکت رسانه‌ها اقدام به پیشبرد سیاست‌های دولت در حوزه رسانه می‌کند و بر این اساس نمایشگاه با اقبال یا بی‌توجهی مردم مواجه می‌شود.

به لحاظ اقبال مردمی و تأثیرگذاری نمایشگاه در رشد و ارتقای رسانه‌های کشور به نظر نمایشگاه‌های برگزار شده در دوران اصلاحات به رغم همزمانی با جشنواره مطبوعات و نمایشگاه کتاب تهران، موفق‌تر بوده‌اند و اگرچه در دولت گذشته جداسازی نمایشگاه از جشنواره و نمایشگاه کتاب اقدام ارزنده‌ای بود و توانست به نمایشگاه مطبوعات هویت مستقل دهد اما در اجرا این نمایشگاه مانند قبل توفیق نداشت.

نگاه دستوری به رسانه و رسانه‌سازی دولتی و شبه دولتی و بها دادن به رسانه‌های وابسته به نهادهای خاص در کنار ایجاد محدودیت برای فعالان رسانه‌ای، ترویج خودسانسوری و عملکرد حمایتی سلیقه‌ای در حوزه رسانه موجب شده بود تا نمایشگاه مطبوعات، نمایه‌ای از تمام توان رسانه‌ای کشور نباشد و به خوبی نتواند راه و چراغ راه آینده رسانه‌ها را مشخص کند.

در این سال‌ها نمایشگاه آورده خاصی برای رسانه و اهالی آن نداشت و تنها به لحاظ کیفیت برگزاری رشد قابل ملاحظه‌ای انجام شد. البته دوره حضور محمدجواد محمدزاده در معاونت مطبوعاتی به دلیل حجم بسیار کارهای انجام شده، به صورت مستقل قابل بررسی است.

این دوره به دلیل رسانه‌ای بودن محمدزاده و آشنایی وی با رسانه و شرایط آن در ایران با توفیقاتی از جمله در برگزاری نمایشگاه همراه بود.

محمدزاده ثابت کرد که حضور رسانه‌ای‌ها در سمت‌های مرتبط با رسانه می‌تواند به تعامل بهتر و بیشتر این گروه با هم منجر شده و نتایج خوبی را برای ارتقای رسانه‌ها به ارمغان آورد.

تصور بر این بود که نمایشگاه مطبوعات پس از سال ۸۸ با مشکلات بسیاری همراه شود اما این درایت محمدزاده بود که توانست این مشکلات را کاهش داده و به حداقل برساند و تا آنجا که می شود از پرداخت هزینه از سوی رسانه‌ها پیشگیری کند.

جشنواره امسال در راستای سیاست‌های دولت شعار آزادی مسئولانه را برای خود برگزیده است و به نظر می رسد انتظامی، معاون مطبوعاتی وزارت فرهنگ و ارشاد اسلامی، با درایت این شعار را در شرایطی که دولت به دنبال احیای آزادی‌های مصرح در قانون اساسی است و می‌خواهد شهروندان از حقوق خود بهره‌مند شوند، برگزیده است.

در کنار این، توجه به بخش خصوصی و امتیاز قائل نشدن برای نشریات دولتی، شبه دولتی یا وابسته به نهادهای دیگر، ویژگی بزرگ این دوره از نمایشگاه و مکمل شعاری است که انتخاب شده است.

آزادی مسئولانه را بخش خصوصی و رسانه‌های این بخش که برای ادامه فعالیت نیازمند حمایت مردم هستند، بهتر می‌توانند درک کنند.

مسئولیت در قبال مردم امری پذیرفتنی است که رسانه‌های ایران به ویژه رسانه‌های بخش خصوصی به خوبی به آن واقف بوده و عمل می‌کنند.

به هر حال جشنواره بیستم در ادامه جشنواره‌های قبلی مطبوعات است و به نظر می‌رسد با سیاست‌های تدوین شده می‌تواند بر ارتقا و رشد مطبوعات کشور کمک کرده و حضور بیشتر بخش خصوصی در این عرصه را تسهیل و تشویق کند.

خبر

بررسی پرونده سانحه اتوبوس زائران همدانی

رسیدگی پرونده سانحه رانندگی اتوبوس حامل زائران همدانی به مرقد زینب کبری(س) در دستور کار ستاد دیه قرار دارد.

مدیرعامل ستاد دیه در گفت‌وگو با ایرنا گفت: مهمترین پرونده در دست بررسی این ستاد متعلق به سانحه رانندگی یک دستگاه اتوبوس حامل زائران مرقد حضرت زینب(س) در سوریه است.

یدا... روحانی‌منش اضافه کرد: در این سانحه رانندگی بر اثر برخورد اتوبوس حامل زائران ایرانی با یک دستگاه خودرو ۳ نفر از سرنشینان این خودرو فوت و ۲۷ نفر از زائران نیز مجروح شدند.

وی با ذکر اینکه راننده این خودرو هم اینک در زندان است، اظهار کرد: خانواده این راننده و عوامل ستاد دیه با برگزاری نشست‌های مختلف موفق به جلب رضایت خانواده دو تن از متوفیان و ۱۶ نفر از مصدومان و مجروحان این سانحه شدند.

مدیرعامل ستاد دیه استان همدان اظهار کرد: بخشی از دیه مجروحان و مصدومان این سانحه توسط دولت سوریه پرداخت شد و همچنین هزینه پزشکی مصدومان و مجروحان را شرکت‌های بیمه‌گر پرداخت کردند.

با خبر شدیم مراسم یادبود دکتر بنی‌طرفی امروز یک‌شنبه ساعت ۱۵ تا ۱۷ در مسجد علی ابن‌ابی‌طالب همدان برگزار می‌شود.

shenide@hamedanpayam.com

شنیده‌ها

۱- مدیرکل سازمان صنعت، معدن و تجارت استان به سنندج می‌رود. گویا گردهمایی سراسری مدیران وزارت صنعت، معدن و تجارت با حضور محمدرضا نعمت‌زاده، وزیر صنعت، معدن و تجارت در سنندج برگزار خواهد شد. گفتنی است، این گردهمایی روزهای ۲۱ و ۲۲ آبان‌ماه امسال برگزار خواهد شد.

۲- هیچ یک از اعضای اتاق بازرگانی همدان رئیس‌جمهور را در سفر به جمهوری آذربایجان همراهی نمی‌کنند. گویا قرار شده از اتاق‌های بازرگانی استان‌های آذربایجان‌شرقی، غربی، اردبیل، زنجان و گیلان از هر اتاق ٤ نفر در مجموع ۲۰ نفر رئیس‌جمهور را در سفر به باکو همراهی کنند.

۳- شاغلان بخش صنعت استان با ۲۵ سال سابقه بیمه بازنشسته می‌شوند. گویا این اقدام با هدف جذب نیروی کارجدید و کنترل بیکاری انجام می‌شود. گفتنی است، شاغلان واحدهای تولیدی، صنعتی و تأسیسات گردشگری با حداقل ۲۵ سال سابقه پرداخت حق بیمه در صورت تقبل بار مالی مربوط به سنوات ارفاقی از سوی کارفرما می‌توانند بازنشسته شود.

٤- سوءاستفاده از موقعیت اداری و امکانات دولتی موجب ایجاد چالش بین استانداری و شهرداری کرمانشاه شده است. گویا شهردار منطقه ۵ کرمانشاه پس از آنکه نگهبان دانشگاه پیام نور از او خواسته تا به دلیل آسفالت محوطه، خودروی خود را به مکان دیگری انتقال دهد با عبارت "من هم می‌دانم با شما چکار کنم"، تهدید کرده و با کمپرسی اقدام به مسدود کردن درِ ورودی دانشگاه کرده است. گفتنی است، پس از این اقدام استاندار کرمانشاه خواستار عزل این شهردار به دلیل تخلف شده است.

۵- شبکه سیمای کشاورزی راه‌اندازی می‌شود. گویا برنامه‌های کشاورزی شبکه بازار مقدمه راه‌اندازی این شبکه است. گفتنی است، هم‌اکنون روزانه حدود ۵ ساعت برنامه در موضوعات مختلف فنی، آموزشی، گزارش و مستند در حوزه کشاورزی در شبکه بازار پخش می‌شود.

خبر

شرایط نامطلوب جوی موجب شد

۱۰ ساعت تأخیر در پرواز همدان- مشهد

شرایط نامساعد جوی بار دیگر سبب تأخیر پرواز مسافران مشهد- همدان شد.

این پرواز که جمعه شب گذشته قرار بود زائران امام رضا(ع) را از فرودگاه مشهد به همدان منتقل کند، به دلیل شرایط نامساعد جوی با تأخیر انجام شد.

ساعت ۲ بعدازظهر روز ۱۵ آبان‌ماه امسال زمان پرواز بازگشت مسافران از مشهد به همدان بود که شرایط نامساعد جوی زمان انجام آن را با ۱۰ ساعت تأخیر مواجه کرد.

پس از اینکه پرواز حامل ۹۰ مسافر از فرودگاه مشهد به مقصد همدان با تأخیر انجام شد، دیگر پروازهای این فرودگاه در ساعاتی از شب با برنامه‌های کنسل در پرواز مواجه شدند.

بهروز دلیران، مدیرعامل شرکت هواپیمایی علیصدر مهر دلیل اعمال این تأخیرها را به وجود آمدن شرایط نامناسب آب‌وهوایی به‌ویژه در مسیر چابهار به شیراز بیان کرد و گفت: خطوط پروازی مسیر همدان- مشهد در این منطقه شرایط نامساعد جوی را اعلام کردند که موجب تأخیر ۱۰ ساعته در پرواز شد.

آخرین بار سی‌ام مهرماه سال جاری بود که پرواز مشهد- همدان به دلیل رعدوبرق ناگهانی با تغییر مسیر مواجه شد و در فرودگاه تهران به زمین نشست.

پروازهای همدان- مشهد و بالعکس ۱۶ اردیبهشت‌ماه ۱۳۹۲ توسط شرکت هواپیمایی آسمان در فرودگاه همدان با حمایت و همت شرکت سیاحتی علیصدر مهر از سر گرفته شد و تا امروز بالغ بر ۲۹۰ پرواز رفت و برگشت به انجام رسانده که به دلیل شرایط نامطلوب جوی تاکنون تنها ۸ پرواز با لغو برنامه روبه‌رو شده است.

مجمع عمومی خانه مطبوعات امروز برگزار می‌شود

امروز مجمع عمومی خانه مطبوعات همدان برگزار می‌شود.

رئیس خانه مطبوعات همدان در گفت‌وگو با مهر با تأکید بر اینکه امیدواریم مدیران دولت کنونی تحمل نقد و نظارت رسانه‌ها را داشته باشند، گفت: اساسنامه‌ای که از طریق معاونت مطبوعاتی وزارت ارشاد تهیه و ارسال شده، معایب و محاسنی دارد که در ظرف زمانی مشخصی باید رفع و اساسنامه تصویب شود.

محمدرضا عارف با بیان اینکه زیرنظر بودن رسانه از سوی دولت جای نقد دارد، افزود: مطبوعات باید آزادتر به کار خود ادامه دهند؛ زیرا انسان‌هایی عاقل در آنها فعالیت می‌کنند به طوری که رسانه‌ها نیاز به قیم ندارند و خود، آینده خود را رقم می‌زنند.

وی با بیان اینکه مجمع عمومی خانه مطبوعات امروز برگزار می‌شود، عنوان کرد: این مجمع که با موضوع تصویب اساسنامه خانه مطبوعات برگزار می‌شود نیازمند حضور فعال همه اعضاست تا ضمن اصلاح بندهایی از این اساسنامه بتوان با آرای اکثریت اعضا، اساسنامه را تصویب کرد.

عارف با بیان اینکه خانه مطبوعات ۵۵۵ نفر عضو دارد، بیان کرد: براساس بررسی‌ها ۲۷۱ نفر از اعضای خانه مطبوعات می‌توانند در مجمع عمومی حضور یابند و اعضای افتخاری خانه حق رأی ندارند.

وی یادآور شد: عالی‌ترین رکن خانه مطبوعات مجمع عمومی و اعضای خانه است که با رأی این افراد هیأت‌مدیره تشکیل می‌شود.

مدیرکل اطلاعات استان تغییر می‌کند

مدیرکل اطلاعات استان همدان تغییر می‌کند. مراسم تودیع و معارفه مدیرکل، سه‌شنبه هفته جاری برگزار خواهد شد.

پیام تاریخ، تمدن و فرهنگ مادستان
The Message Of Madestan's History & Civilization & Culture
روزنامه همدان پیام
۳
یکشنبه ● ۱۸ آبان‌ماه ۱۳۹۳ ● شماره ۲۲۰۹
خبر
khabar@hamedanpayam.com

انجام توافقات اولیه برای صادرات دارویی همدان به چند کشور خارجی

توافقات اولیه درباره صادرات دارویی استان به چند کشور خارجی انجام شده است.

معاون غذا و داروی دانشگاه علوم پزشکی همدان در گفت‌وگو با فارس با اشاره به سفر سفیر ترکیه به همدان و نتایج این سفر، از توافقات اولیه صادرات دارویی استان به ترکیه خبر داد و گفت: اقلام دارویی شرکت فاران شیمی تویسرکان قرار است پس از توافقات نهایی علاوه بر این کشور، به چند کشور خارجی دیگر نیز صادر شود.

ایرج خدادادی با بیان اینکه کارخانه فاران شیمی از جمله کارخانه‌های بنام در تولید داروهای مورد نیاز کشور است، خاطرنشان کرد: در این کارخانه محصولات متعدد از جمله مواد اولیه دارویی و نارکوتیک دارویی تولید می‌شود.

وی از نبود کمبود دارو در استان خبر داد و افزود: استان همدان با کمبود دارویی خاصی مواجه نیست و تنها در ۸ قلم در برخی مواقع خاص با کمبود مواجه می‌شود.

صادرات ۲۲ میلیون دلاری محصولات کشاورزی از همدان

۲۲/۲ میلیون دلاری محصولات کشاورزی در ۷ ماهه نخست امسال از گمرک همدان صادر شده است که ۲۷/۵ درصد از کل صادرات استان را به خود اختصاص می‌دهد.

معاون توسعه تجارت خارجی استان همدان گفت: صادرات کشمش نسبت به مدت مشابه سال گذشته ۸ درصد کاهش داشته است. سید باقر حسینی در گفت‌وگو با تسنیم با اشاره به اینکه صادرات بخش کشاورزی نسبت به مدت مشابه سال گذشته از نظر ارزشی یک درصد رشد داشته است، افزود: این بخش شامل هفت قلم کالا شامل کشمش، سیب زمینی، سیر، عسل، لبنیات، کلم پیچ و رازیانه است.

وی با بیان اینکه وضعیت صادرات کشاورزی در ماه‌های آینده بهبود می‌یابد، گفت: کالای بخش کشاورزی استان همدان به ۱۱ کشور روسیه، بلاروس، مجارستان، صربستان، لهستان، اکراین، رومانی، قزاقستان، ترکمنستان، امارات و عراق صادر شده است.

بزرگان رسانه در نمایشگاه مطبوعات کشور

روز گذشته با حضور وزیر ارشاد، رئیس مجلس و اهالی رسانه بیستمین نمایشگاه مطبوعات و خبرگزاری‌های کشور با شعار «رسانه، آزادی مسئولانه» آغاز به‌کار کرد

نخستین نمایشگاه مطبوعات در دولت یازدهم با شعار «رسانه، آزادی مسئولانه» آغاز به کار کرد. بیستمین نمایشگاه مطبوعات، خبرگزاری‌ها و پایگاه‌های خبری از صبح دیروز شنبه ۱۷ آبان ماه در حالی آغاز به کار کرد که ۵۶۰ غرفه شامل رسانه‌ها و کسب و کار مرتبط با رسانه در نمایشگاه مشغول به کار شدند. این در حالی است که قبل از افتتاح رسمی رسانه‌های حاضر در حال آماده کردن و چیدن غرفه‌های خود بودند، آهنگ ارغوان با صدای علیرضا قربانی و شعر هوشنگ ابتهاج (ه.ا.سایه) پخش شد.

افتتاح رسمی نمایشگاه اما ساعت ۱۵ با حضور رئیس مجلس شورای اسلامی، وزیر فرهنگ و ارشاد اسلامی، معاون مطبوعاتی وزیر کشور، برخی نمایندگان مجلس و اصحاب رسانه برگزار شد.

البته در مراسم افتتاحیه مهمانان ویژه‌ای همچون معاونت‌های مطبوعاتی دولت‌های گذشته هم حضور داشتند که به دعوت انتظامی حاضر شده بودند تا برخلاف دوره‌های گذشته این‌بار مدیران سابق هم در آیین آغاز به کار مهمترین رویداد رسانه‌ای کشور حضور داشته باشند.

این مهمانان ویژه پس از برگزاری آیین افتتاحیه با استقرار در پاویون ویژه‌ای در شبستان اصلی مصلی به تبادل دیدگاه با اهالی رسانه پرداختند.

هرچند از فهرست معاونت‌های مطبوعاتی سابق وزارت ارشاد برخی در آیین افتتاحیه نمایشگاه بیستم غایب بودند.

محمدعلی رامین، علی‌اکبر اشعری، سید محمد صحفی، محمد جعفر محمدزاده و شبان شهیدی از جمله معاونان مطبوعاتی بودند که در آیین افتتاحیه نمایشگاه بیستم در جمع اهالی رسانه حضور داشتند.

رسانه‌ها قباحت ناهنجاری‌های اجتماعی را عیان کنند

در افتتاح نمایشگاه بیستم مطبوعات، رئیس مجلس شورای اسلامی با اشاره به انتصاب سرافراز به عنوان رئیس جدید سازمان صداوسیما، اظهار کرد: آقای سرافراز که مسئولیت رادیو و تلویزیون را بر عهده گرفته نزد من آمده بود و من به ایشان گفتم که باید به موضوعاتی که برای مردم ملموس است پرداخته شود زیرا این امر باعث پیشگیری می‌شود، در واقع ما باید از رسانه‌ها استفاده کنیم که مانع قباحت‌ها شوند. این چیزی نیست که اگر آن را مخفی کنیم مشکل حل شود؛ بلکه باید قباحتش عیان شود تا بازدارنده باشد.

علی لاریجانی تأکید کرد که رسانه‌ها باید امنیت اجتماعی را از مسائل مهم خودشان بدانند.

لاریجانی در بخش دیگری از سخنانش از دولت خواست لایحه ساماندهی وضعیت معیشتی خبرنگاران را به مجلس ارائه کند.

وی اظهار کرد: گاهی دوستان رسانه در ملاقات‌هایی که دارند می‌گویند که وضعیت معیشتی‌شان، بازنشستگی و کمک‌های دیگر پایداری ندارد و این آرامش روانی آنها را به هم می‌زند.

وی افزود: برای کسانی که کار فکری می‌کنند آرامش روانی حداقل چیزی است که مورد نیاز است لذا ما از دولت می‌خواهیم لایحه‌ای را در همین رابطه به مجلس بیاورد تا ما ان‌شاءا... این لایحه را به ثمر برسانیم که این نگرانی و اضطراب از خانواده مطبوعات مرتفع شود.

لاریجانی با اشاره به عنوان «آزادی مسئولانه» که به عنوان شعار بیستمین نمایشگاه مطبوعات انتخاب شده اظهار کرد: امیدوارم تحقق این شعار به طریقی باشد که از کار، فکر و اندیشه اصحاب مطبوعات استفاده صحیحی شود.

رئیس مجلس با اشاره به پیش بینی برنامه نظام جامع رسانه‌ها در قانون برنامه پنجم خاطرنشان کرد: متأسفانه دولت پیگیر این برنامه نشد و لایحه‌ای ارائه نکرد اگرچه پیش‌نویس‌هایی آماده شد اما اقدامات نهایی انجام نشد اخیراً در دولت تحرکی در این زمینه به وجود آمده و لازم است در این زمینه کار شود که قانون مدونی در این حوزه داشته باشیم.

وی بر لزوم تدوین قانون تبلیغات نیز تأکید کرد: تبلیغات بخش مهمی در رسانه‌هاست که آن‌ها بتوانند روی پای خود بایستند، اگر دولت این لایحه را به مجلس ارائه کند ما در مجلس از آن پشتیبانی خواهیم کرد.

لاریجانی با اشاره به عدم اجرای قانون نشر اطلاعات در گذشته نیز گفت: این قانون مربوط به این است که مردم در چه زمینه‌هایی حق دارند از اطلاعات استفاده کنند و درواقع این بخشی از حقوق مردم است که از اطلاعات بهره مند شوند، لذا امیدواریم به نحو درستی نسبت به اجرای این قانون اقدام شود.

دخالت دولت در رسانه‌ها مغایر امنیت پایدار سیاسی و اجتماعی

وزیر فرهنگ و ارشاد اسلامی هم گفت: آزادی مسئولانه شعار هوشمندانه‌ای است که برای این دوره از نمایشگاه مطبوعات انتخاب شده است. این شعار آزادی را در چارچوب قوانین و عرف رایج تعریف می‌کند. آزاده بودن یعنی صرف نظر نکردن از حقیقت و استقلال در تصمیم‌گیری بدون وابستگی و قید و بندهای گروهی و جناحی.

علی جنتی اضافه کرد: آزادی مسئولانه به معنای این است که رسانه‌ها بدنبال فضای آزادی البته نه آزادی بدون قید و شرط هستند. رسانه‌ها همواره خود را پرسشگر و دولت را پاسخگو می‌دانند اما این به آن معنا نیست که خود آنها نباید به هیچ کس پاسخ بدهند و یا هر خلافی را مرتکب شوند و گاه تا حد پیاده نظام برخی جریانات سیاسی خود را تنزل بدهند و در عین حال ادعای نمایندگی افکار عمومی را داشته باشند.

این عضو کابینه دولت تدبیر و امید افزود: تدوین سلسله ضوابط اخلاقی می‌تواند مسئولیت‌های حرفه‌ای را بهبود ببخشد و سرقت‌های ادبی و بی‌توجهی احتمالی برخی مدیران به حقوق روزنامه‌نگاران و یا بی‌تعهدی احتمالی برخی روزنامه نگاران نسبت به رسانه خودشان، بکاهد.

وی تأکید کرد: دخالت دولت در رسانه‌ها مغایر امنیت پایدار سیاسی و اجتماعی است و دولت عقیده مند است که امور نظارتی را با رعایت حدود آن به صنف روزنامه نگاران و اصحاب رسانه واگذار کند.

جنتی از برنامه دولت برای ایجاد یک سازمان نظام صنفی رسانه خبر داد و گفت: دولت بدنبال آن است که سازمان صنفی رسانه را در قالب یک لایحه قانونی به مجلس ارائه کند تا چارچوب کامل و دقیقی برای تعریف روابط روزنامه نگاران با سایر اقشار جامعه باشد.

به گفته وزیر فرهنگ و ارشاد اسلامی، گمگشته امروز رسانه‌های ایران، اخلاق حرفه‌ای و رعایت الگوهای اخلاقی است و وجود یک اخلاق حرفه‌ای رسانه‌ای از اولویت‌های رسانه‌ها در ایران است.

وزیر فرهنگ و ارشاد اسلامی سپس یادآور شد گاه این کنش‌های رسانه‌ها است که به هنجارهای اجتماعی تبدیل می‌شوند اگر رسانه‌ها آشکارا دروغ بگویند و تهمت بزنند و یا آبروی فردی هتک شود، دیگر نمی‌شود گفت آن رسانه به اخلاق حرفه‌ای متعهد است.

جنتی اضافه کرد: دولت خودش باید از رسانه‌دار اجتناب کند؛ امروز شاهد انتشار بسیاری از نشریات دولتی هستیم که اینها باید به تدریج به بخش خصوصی واگذار شوند توجه به بخش خصوصی و کمک به بالندگی آن یکی از اصول مترقی قانون اساسی است که باید مورد توجه باشد.

وی همچنین نوید داد: قانون انتشار و دسترسی آزاد به اطلاعات که حدود سه، چهار سال بود معوق مانده بود، دارای یک آئین نامه مدون شده و در کمیسیون فرهنگی دولت هم به تصویب رسیده است.

وزیر فرهنگ و ارشاد اسلامی پیش بینی کرد: این آئین نامه قانونی ظرف یک هفته آینده به تصویب نهایی دولت برسد و این زمینه خوبی است که می‌تواند دولت را در مقابل رسانه‌ها و مطبوعات بیشتر پاسخگو کند.

در این مراسم و پیش از سخنان وزیر فرهنگ و ارشاد اسلامی حسین انتظامی معاون امور مطبوعاتی و اطلاع رسانی این وزارتخانه نیز در سخنانی از فعالیت ۵۶۰ غرفه شامل رسانه‌ها و کسب و کار مرتبط از جمله در برگیرنده حوزه‌های توزیع، پخش، فناوری اطلاعات، تولید محتوای و خدمات فنی و همچنین نشریات دانشجویی در سه حوزه وزارت علوم، وزارت آموزش و پرورش و وزارت بهداشت در نمایشگاه بیستم خبر داد.

به گفته انتظامی تقسیم بندی موضوعی بر اساس گروه‌های نه گانه و همکاری با شورای هماهنگی تشکل‌های مدیریتی رسانه از ویژگی‌های نمایشگاه امسال است.

وی با اشاره به شعار نمایشگاه امسال، آزادی مسئولانه را معرف نگاه رسانه‌ها به آزادی توصیف کرد و تأمین آزادی برای رسانه‌ها را با رعایت حدود قانونی از وظایف دولت دانست.

نمایشگاه مطبوعات تا روز جمعه، ۲۳ آبان ماه از ساعت ۹ صبح تا ۲۰ به کار خود ادامه می‌دهد.

مدیرکل فرهنگ و ارشاد استان در غرفه همدان‌پیام

نمایشگاه فرصتی برای ارتقای سطح کیفی و سواد رسانه‌ای است

روز گذشته بیستمین جشنواره مطبوعات آغاز به کار کرد، این رویداد نخستین تجربه دولت یازدهم در حوزه نمایشگاهی رسانه بود.

امسال حضور بیش از ٤٤٠ رسانه در نمایشگاه مطبوعات در حالی برگزار شد که در بین آنها از استان همدان تنها ۲ رسانه حضور داشتند.

روزنامه همدان‌پیام، چاپخانه پیام‌رسانه، پایگاه اطلاع‌رسانی همدان‌پرس و غرفه مطبوعات استان با مدیریت اداره کل فرهنگ و ارشاد اسلامی نمایندگان رسانه‌ای استان همدان در این نمایشگاه بودند.

مدیرکل فرهنگ و ارشاد اسلامی استان همدان در حالی که برای افتتاحیه این رویداد در نمایشگاه حاضر شد، در گفت‌وگو با همدان‌پیام گفت: این نمایشگاه پلی برای ارتباط رسانه‌ها با یکدیگر و آشنایی بیشتر طبقات مختلف اجتماعی با مسئولان و رسانه‌ها خواهد بود.

فاضل عبادی حضور روزنامه همدان‌پیام و پایگاه اطلاع‌رسانی همدان‌پرس در این نمایشگاه را به عنوان نمایندگانی فعال در عرصه رسانه استان فرصتی دانست که می‌توان با آن ظرفیت‌های رسانه‌ای همدان را در عرصه ملی و بین‌المللی شناساند.

وی گفت: امسال روزنامه‌ها با ۳۸ عنوان، خبرگزاری‌ها با ۲۰ عنوان، مؤسسات آموزشی و تخصصی با ۱۱٦ عنوان، تشکل‌های مطبوعاتی با ٤ عنوان، مؤسسات رسانه‌ای و مطبوعاتی نشریات ورزشی با ۱۳ عنوان در نمایشگاه مطبوعات در مصلای تهران حضور یافتند.

وی نحوه درخواست رسانه‌ای را برای حضور در این نمایشگاه به ۵ شهریور ۱۳۹۳ منوط دانست و گفت: از همدان زمان شرایط و نحوه ثبت‌نام اینترنتی برای همه رسانه‌های استان از سوی وزارت فرهنگ و ارشاد اسلامی اعلام شد و هر یک از رسانه‌ها که خواهان حضور در این آیین بودند با قطعی کردن ثبت‌نام خود راه پیش روی را هموار کردند.

عبادی اظهار کرد: برگزاری این نمایشگاه برای ارتقای کیفی و افزایش سطح سواد رسانه‌ای می‌شود.

مدیرکل فرهنگ و ارشاد اسلامی استان یادآور شد: در حال حاضر ۵۲ نشریه اعم از تخصصی و عمومی به صورت فعال در استان وجود دارد که در کنار آن ١٦ پایگاه اطلاع‌رسانی با مجوز در حال فعالیت رسانه‌ای هستند و انتظار می‌رود جامعه رسانه‌ای استان از فرصت برپایی این رویداد بین‌المللی در تهران استفاده کند تا بتواند به دنبال برقراری تعاملات رسانه‌ای موجبات فعالیت‌های متمایزتری را برای استان ایجاد کند.

انتخابات کانون مداحان برگزار می‌شود

سومین دوره انتخابات کانون مداحان در استان همدان برگزار می‌شود.

مدیرکل سازمان تبلیغات اسلامی استان همدان گفت: فعالیت در حوزه مداحی تخصصی است و باید نظارت‌ها و سازماندهی‌ها در این حوزه به صورت ویژه انجام و براساس دستورالعمل‌ها در قالب کانون مداحان عملی شود.

به گزارش مهر، حجت‌الاسلام علی دشتکی در جلسه استانی ستاد انتخابات کانون مداحان استان همدان با اشاره به شخصیت والای حضرت زینب(س) اظهار کرد: حضرت زینب(س) با رشادت های خود در واقعه کربلا و زمان اسارت و پس از آن، نقش موثری در خصوص پیام رسانی واقعه عاشورا در کنار ولایت امام زمان خویش داشته است.

وی به ماهیت فرهنگی و دینی انقلاب اسلامی نیز اشاره داشت و عنوان کرد: زمینه فرهنگی و دینی همانگونه که همواره مورد تاکید مقام معظم رهبری نیز است از حساسیت بالایی برخوردار است و رسالت دستگاه های متولی را در این حوزه بیشتر می کند. مدیر کل سازمان تبلیغات اسلامی استان با بیان اینکه در حوزه فرهنگی دشمن با جدیت زیادی وارد شده ادامه داد: باید در ارکان دینی از جمله مروجین، مبلغین و تشکل های دینی و مذهبی تبلیغات لازم را به عمل آورد چرا که دشمن نیز با برنامه ریزی این حوزه را مورد هجوم قرار می دهد.

دشتکی با اعلام اینکه باید سازماندهی و برنامه ریزی مناسب در حوزه فرهنگی و دینی به عنوان یک اولویت باشد، گفت: در همین راستا، شوراهای مختلفی به منظور نظارت، برنامه ریزی، سامان دادن و اجرا در زمینه های مذهبی و فرهنگی از جمله شورای مبلغین و روحانیون، شورای هیات های مذهبی و کانون مداحان تشکیل شده است.

وی با اشاره به سومین دوره انتخابات کانون مداحان در استان همدان افزود: با توجه به اینکه کار در حوزه مداحی تخصصی است، باید نظارت ها و سازمان دهی ها در این امر به صورت تخصصی صورت گیرد و براساس دستورالعمل ها در قالب کانون مداحان عملی گردد.

در جلسه مشترک مدیرکل آموزش‌وپرورش با رزنی‌ها مطرح شد

افزایش ۲۰ درصدی حقوق فرهنگیان

رزن- خبرنگار همدان‌پیام: فرهنگیان در جلسه مشترک مدیرکل آموزش‌وپرورش استان همدان با مدیران و نمایندگان معلمان شهرستان رزن خبرهای خوشی شنیدند.

مدیرکل آموزش‌وپرورش استان همدان در جلسه مشترک با مدیران و نمایندگان معلمان شهرستان شهرستان رزن از افزایش حقوق ۲۰ درصدی فرهنگیان در سال جاری خبر داد و گفت: فرهنگیان استان همدان منتظر تسهیلات خودرویی باشند.

عبدالرضا فولادوند برای نخستین‌بار به همراه هیأت همراه از آموزش‌وپرورش شهرستان رزن بازدید کرد و در جلسه مشترک با مدیران و نمایندگان معلمان شهرستان رزن حضور یافت.

وی همچنین گفت: خوشبختانه فضای جامعه ما اسلامی و توأم با امنیت و حس مسئولیت است؛ بنابراین از نمایندگان خواستارم از هیچ تلاش و کوششی دست برندارید؛ زیرا شما از آرای دبیران انتخاب شده‌اید و باید برای هدف دبیران قدم بردارید و حس مسئولیت خود را قوی‌تر کنید.

فولادوند با اشاره به سند تحول بنیادین اظهار کرد: سند تحول بنیادین در طول دولت‌های گذشته ساخته و پرداخته شده است اما بعضی از مسئولان برآنند تا آن را به نام خود درآورند.

وی شتاب‌زدگی را بزرگترین آسیب سند تحول بنیادین برشمرد وگفت: این سند باید به صورت آزمایشی اجرا می‌شد و پس از رفع نواقص به مرحله اجرایی در می‌آمد.

فولادوند با بیان "پایه ششم برای ما شده مصیبت " از مشکلات این سند به مختلط بودن کلاس ششم اشاره کرد و دلیل آن را به بلوغ رسیدن دانش‌آموزان دختر دانست.

بزودی مشکل تردد معلمان غیر بومی حل خواهد شد

مدیرکل آموزش‌وپرورش استان کار در آ موزش‌وپرورش را یکی از کارهای طاقت فرسا دانست و گفت: طرح ساماندهی براساس دوری و نزدیکی به خانه هم‌اکنون در استان تهران در حال اجراست و در آینده‌ای نزدیک این طرح در استان همدان نیز اجرا و با این طرح مشکل تردد معلمان غیربومی نیز حل خواهد شد.

فولادوند با اشاره به معلمان چند پایه افزود: براساس تصویب شورای عالی آموزش‌وپرورش اضافه کاری به این معلمان در دستور کار قرار گرفته است.

وی در پایان بیان کرد: با توجه به سال اقتصاد مقاومتی تلاش ما بر این است که از ۲۰ درصد بخشنامه‌ها کاسته شود و مدیران موظفند بخشنامه‌های غیرضروری را به صورت شفاهی ابلاغ کنند و همچنین فرهنگیان امید افزایش حقوق ۲۰ درصدی را در سال جاری داشته باشند.

فولادوند از تسهیلات خودرویی خبر داد و گفت: با عقد قرارداد با بانک ملی در استان همدان در آینده‌ای نزدیک این تسهیلات به معلمان اعطا خواهد شد.

الووو پیام...

ایمیل mardomi@hamedanpayam.com
پیامک ۱۰۰۰۶۰۶۶

از امداد خودروی البرز به دلیل امداد و تعمیر خودروی بنده کمال قدردانی را دارم. البته نسبت به عملکرد امداد خودرو سایپا و ایران خودرو هم ناراضی‌ام؛ چراکه چند بار تماس گرفتم اما کسی حاضر نشد و ۴ ساعت تمام آن هم نیمه‌شب در هوای سرد خیابان معطل شدم.

» ۰۹۱۸***۴۱۲۳

با توجه به اعتراض دانشجویان نسبت به خرابی کیوسک‌های تلفن دانشگاه پیام نور مرکز کبودراهنگ، همچنان دانشجویان این دانشگاه با این مشکل روبه‌رو می‌شوند. گویا با پیگیری مکرر مسئول مربوط دانشگاه نیز نتیجه‌بخش نبوده و مخابرات شهرستان هیچ‌گونه اقدامی در این خصوص انجام نداده است. خواهشمندم برای حل این مشکل اقدام کنند.

» جمعی از دانشجویان پیام نور کبودراهنگ

ما ۶۰ خانوار ساکن مجموعه مسکن مهر ۳۸ واقع در کوی رضای شهرک اندیشه همدان با وجود اینکه از حدود ۴ ماه پیش از روی ناچاری در این مجموعه ساکن شده‌ایم، هنوز از نعمت گاز شهری محروم هستیم و به‌رغم پیگیری‌های معمول و پرداخت کامل هزینه‌های مربوط به نتیجه‌ای نرسیده‌ایم و از سویی با توجه به آغاز فصل سرما و زمستان زودرس امسال، در هراس و نگرانی بسر می‌بریم.

با اینکه مسکن مهر ۳۸ هنوز محوطه‌سازی نشده و با بارندگی‌های اخیر سبب زحمت و مرارت ساکنان شده است، ولیکن در شرایط کنونی دغدغه بزرگ ساکنان مجموعه نبود گاز است که از مسئولان تقاضا می‌شود تا پیش از سرما اقدام کنند.

» نام محفوظ

خبر

صندوق اعتباری برای حمایت از منابع‌طبیعی و توانمندسازی جوامع محلی

فامنین- خبرنگار همدان‌پیام: بحث تشکیل صندوق اعتباری حمایت از بخش منابع طبیعی اداره کل برای توانمندسازی جوامع محلی برای حفظ و احیای توسعه و بهره‌برداری بهینه نسبت به تشکیل این صندوق کرده است که جوامع محلی بتواند وام‌های ارزان، ساده و سریع برای مشارکت در حفظ منابع طبیعی از این صندوق دریافت کنند.

رئیس اداره آموزش و ترویج منابع طبیعی استان همدان در نشست با بخشداران مرکزی و پیشخورد و همچنین اداره تعاون روستایی و دهیاران شهرستان گفت: برای تشکیل این صندوق ابتدا نیاز است تشکل‌هایی شکل گیرد.

محمد خلیلی، تشکیل تعاون منابع طبیعی فراگیر از طریق سازمان تعاون روستایی شهرستان فامنین را از جمله اقدامات دانست و افزود: این تعاونی‌ها برای حمایت از این اداره کل منابع طبیعی می‌تواند بخشی از پروژه‌های عمرانی را برای ایجاد اشتغال و توجه معیشت اقتصادی آنها بخشی از پروژه‌ها را به این تعاونی‌ها واگذار کند. همچنین اعضای این تعاونی‌ها می‌تواند عضو صندوق اعتباری منابع طبیعی باشند.

گفتنی است؛ در این جلسه مصوب شد تا این تعاونی‌های فراگیر، تشکیل شود که در این جلسه هیأت مؤسس انتخاب شد تا تعاونی‌ها را به ثبت برسانند.

یک‌مرحله‌ای | نوبت دوم

آگهی مناقصه عمومی

اداره کل پست استان همدان

در نظر دارد امور بهنگام‌سازی و داده آمایی اماکن سطح شهرهای استان همدان را مطابق با شرایط عمومی، طرح قرارداد و مشخصات فنی از طریق مناقصه عمومی یک مرحله‌ای به بخش خصوصی واگذار نماید.

لذا نمایندگان کلیه اشخاص حقوقی که موضوع اصلی فعالیت آنها تأمین نیروی انسانی بوده و دارای مجوز لازم از مراجع ذیصلاح می‌باشند با در دست داشتن معرفی‌نامه کتبی و رعایت شرایط و موارد ذیل به دبیرخانه کمیسیون معاملات اداره کل پست استان همدان واقع در همدان کیلومتر ۵ بلوار بسیج مراجعه و یا از طریق پایگاه ملی اطلاع‌رسانی مناقصات معاونت برنامه‌ریزی و نظارت راهبردی ریاست جمهوری به آدرس: iets.mporg.ir اسناد مناقصه را دریافت نمایند.

۱- مهلت دریافت اسناد مناقصه: به مدت ۱۵ روز از مورخه ۹۳/۰۸/۱۴ تا پایان وقت اداری روز چهارشنبه مورخه ۹۳/۰۸/۲۸ می‌باشد.
۲- مهلت ارائه پاکات مناقصه: از مورخه ۹۳/۰۸/۱۸ تا پایان وقت اداری روز شنبه مورخه ۹۳/۰۹/۰۱ می‌باشد.
۳- سپرده شرکت در مناقصه: ارائه ضمانت‌نامه بانکی از یکی از بانک‌ها و موسسات مالی تحت نظارت بانک مرکزی با اعتبار سه ماهه و قابل تمدید به مبلغ ۶۵/۰۰۰/۰۰۰ ریال در وجه اداره کل پست استان همدان
۴- زمان بازگشایی پاکات (الف، ب، ج) روز سه‌شنبه مورخه ۹۳/۰۹/۰۴ در محل اداره کل پست استان همدان واقع در همدان کیلومتر ۵ بلوار بسیج می‌باشد.
۵- اداره کل پست استان همدان با هر تعداد پاکت ارسال شده از سوی مناقصه‌گران نسبت به بازگشایی پاکات ارسالی اقدام خواهد نمود.
۶- مناقصه‌گزار در انتخاب مناسب‌ترین قیمت اختیار تام دارد.
۷- مناقصه‌گزار در رد یک یا تمامی پیشنهادات مختار می‌باشد.
۸- به پیشنهادهایی که فاقد مهر و امضا مجاز، مشروط و مخدوش و به پیشنهادهایی که بعد از انقضای مهلت مقرر در فراخوان واصل می‌شود مطلقاً ترتیب اثر داده نخواهد شد.

روابط عمومی اداره کل پست استان همدان

پیام تاریخ، تمدن و فرهنگ مادستان
The Message Of Madestan's History & Civilization & Culture
روزنامه همدان پیام
۴
یکشنبه ● ۱۸ آبان‌ماه ۱۳۹۳ ● شماره ۲۲۰۹
ایران و جهان
siasat@hamedanpayam.com

خبر

دبیرکل جامعه روحانیت این هفته مشخص نمی‌شود

براساس آنچه بنده اطلاع دارم، در جلسه سه‌شنبه این هفته دبیرکل جامعه روحانیت مشخص نخواهد شد. قائم مقام جامعه روحانیت مبارز در گفت‌وگو با فارس، درباره مذاکره با حسن روحانی برای دبیرکلی جامعه روحانیت مبارز گفت: بالاخره روحانی نیز عضو جامعه روحانیت مبارز است.

آیت‌ا... محمدعلی موحدی‌کرمانی در عین حال تأکید کرد: طبق آنچه بنده اطلاع دارم، صحبتی با حسن روحانی برای دبیرکلی جامعه روحانیت انجام نشده است. قائم مقام جامعه روحانیت درباره مشخص شدن دبیرکل در جلسه سه‌شنبه این هفته خاطرنشان کرد: معلوم نیست در این هفته، دبیرکل مشخص شود.

خبر

متن توافق نهایی ایران با ۱+۵ باید به تصویب مجلس برسد

رئیس کمیسیون امنیت ملی و سیاست خارجی مجلس با بیان اینکه مذاکرات هسته‌ای، مذاکرات هسته‌ای است و لاغیر گفت: براساس قانون اساسی متن توافق نهایی ایران با گروه ۱+۵ باید به تصویب مجلس شورای اسلامی برسد.

علاءالدین بروجردی در واکنش به اظهارات اخیر برخی مقامات آمریکا مبنی بر طرح مسائل حقوق بشری و دیگر موضوعات در مذاکرات سه جانبه ظریف، کری و اشتون به باشگاه خبرنگاران گفت: مذاکرات هسته‌ای، مذاکرات هسته‌ای است و لاغیر.

خبر

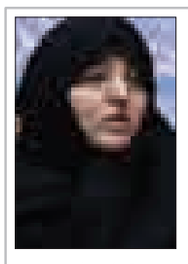

پرداخت هزینه درمان قربانیان اسیدپاشی وظیفه دولت است

یک عضو فراکسیون زنان مجلس شورای اسلامی گفت: پرداخت هزینه درمان قربانیان اسیدپاشی‌های اصفهان وظیفه دولت است.

زهره طبیب‌زاده در گفت‌وگو با تسنیم درباره درمان قربانیان اسیدپاشی اظهار کرد: کمک دولت برای درمان قربانیان اسیدپاشی تا زمان دستگیری متهمان و اخذ دیه از آنها، یک وظیفه و ضرورت است.

وی با بیان اینکه رسیدگی به وضعیت قربانیان اسیدپاشی باید از سوی دولت انجام شود، ادامه داد: ما درخواست داریم که دستگاه امنیتی و قوه قضاییه نیز در مورد شناسایی و دستگیری اسیدپاشان اصفهان هرچه زودتر اقدام کنند.

سرافراز، رئیس رسانه ملی شد

▪ رهبر معظم انقلاب: مسئولیت تاریخی رسانه‌ملی حفظ و ارتقای استقلال فرهنگی و هویت انقلاب است

حضرت آیت‌ا... خامنه‌ای در حکمی با تقدیر از تلاش‌های خستگی‌ناپذیر و دلسوزانه عزت‌ا... ضرغامی، محمّد سرافراز را برای یک دوره ۵ ساله به ریاست سازمان صداوسیمای جمهوری اسلامی ایران منصوب کردند.

به گزارش ایسنا، رهبر معظم انقلاب اسلامی در این حکم با اشاره به مسئولیت تاریخی رسانه ملی در حفظ و ارتقای استقلال فرهنگی و هویت انقلاب ایران اسلامی تأکید کردند: سازمان صداوسیما با مأموریت خطیر «هدایت و مدیریت فرهنگ و افکار عمومی جامعه» به مثابه دانشگاه عمومی، وظیفه گسترش دین، اخلاق، امید و آگاهی و ترویج سبک زندگی اسلامی ایرانی در میان آحاد ملّت را بر عهده داشته است و به عنوان موتور محرک و مشوق پیشرفت کشور، وظیفه پشتیبانی رسانه‌ای همه‌جانبه و مبتکرانه در امر بسیج عمومی ملّت و نیز کمک به مدیریت‌های اجرایی برای تأمین اهداف و اجرای سیاست‌های کلان نظام و تحقق سند چشم‌انداز کشور را بر دوش دارد.

بیش از ۲۰ سال سابقه در رسانه ملی

محمد سرافراز از سال ۷۱ به عنوان معاون برون مرزی صداوسیما منصوب شد و در دوران سید عزت‌ا... ضرغامی مدیریت شبکه‌های پرس تی‌وی و هیسپان تی وی را نیز به صورت همزمان برعهده داشت.

وی مدرک دکترای علوم سیاسی خود را از دانشگاه بیروت دریافت کرده و به زبان‌های انگلیسی و عربی مسلط است.

حضرت آیت‌ا... خامنه‌ای، رهبر معظم انقلاب در ۱۷ اسفند ۹۰، ضمن دستور برای تشکیل شورای عالی فضای مجازی به ریاست رئیس‌جمهور وقت، اعضای حقوقی و حقیقی این شورا را تعیین کردند که محمد سرافراز هم یکی از این افراد بود که به مدت ۳ سال به عضویت این شورا درآمد.

سرافراز برادر ۲ شهید است. برادر بزرگ او جواد سرافراز، مسئول دفتر شهید بهشتی بود و در کنار او در انفجار دفتر حزب جمهوری اسلامی در سال ۱۳۶۰ به شهادت رسید. برادر دیگر سرافراز در جنگ تحمیلی به شهادت رسید. پدر وی، مرحوم حجت‌الاسلام والمسلمین ابوالفضل سرافراز نیز نماینده ولی فقیه در هواپیمایی جمهوری اسلامی ایران بود.

سرافراز کتابی به زبان عربی با نام «جنبش طالبان از ظهور تا افول» نوشته است که در میانه دهه ۸۰ در بیروت منتشر شده است. شبکه پرس تی وی، العالم، آی فیلم و هیسپان تی وی چهار شبکه‌ای است که وی آنها را در سال‌های اخیر در مجموعه سازمان صداوسیما راه‌اندازی کرد.

یکشنبه ۱۱ آبان نیز، نشست شورای معاونان سیما با حضور سید عزت‌ا... ضرغامی برگزار شد و رئیس سابق صداوسیما، با نشاندن سرافراز در صدر مجلس، او را به عنوان رئیس جدید سازمان صداوسیما معرفی و اعلام کرد یکشنبه ۱۸ آبان‌ماه (امروز) مراسم تودیع و معارفه او در حضور رئیس دفتر مقام معظم رهبری برگزار خواهد شد.

سرافراز پس از صادق قطب‌زاده، محمد موسوی خوییني‌ها، محمد هاشمی، علی لاریجانی و سید عزت‌ا... ضرغامی، ششمین رئیس سازمان صداوسیماست. البته پس از اعدام قطب‌زاده، موسوی به عنوان سرپرست در این سازمان حضور داشت.

عراقچی:

امیدواریم مذاکرات مسقط راهگشا باشد

عضو ارشد تیم مذاکره کننده هسته‌ای کشورمان با تأکید بر اینکه هیچ‌کس خواستار بازگشت به شرایط پیش از توافق ژنو نیست، گفت: این امر برای همه، یک سناریوی خطرناک خواهد بود.

به گزارش ایسنا، سید عباس عراقچی اظهار کرد: مسلماً توافق هسته‌ای به نفع هر دو طرف و منطقه خواهد بود و این نکته را طرفین مذاکره درک می‌کنند. هیچ‌کس خواستار بازگشت به شرایط قبل از توافق ژنو نیست؛ زیرا این برای همه، یک سناریوی خطرناک خواهد بود.

وی افزود: برای همین است که ما این جدیت را داریم وآن را در طرف مقابل هم می‌بینیم. هم ما و هم آنها به دنبال توافق هستیم و توافق هم در دسترس ماست و رسیدنِ به آن، خیلی هم دشوار نیست.

عراقچی تأکید کرد: البته ما اصولی داریم که باید رعایت شود و تصور من این است که اگر طرف مقابل، با حسن نیت بیشتری در مذاکرات شرکت کند و خود را از توهمات مربوط به breakout و سلاح هسته‌ای و اینگونه مسائل، نجات دهد و واقعیت جمهوری اسلامی ایران را بهتر بشناسد، رسیدن به توافق بسیار نزدیک خواهد بود. ما احتیاج داریم که طرف مقابل حسن نیت به خرج دهد و با دست کشیدن از توهمات، نگاهی واقعی به ایران و برنامه هسته‌ای ایران داشته باشد تا توافق ان‌شاءا... حاصل شود.

عضو ارشد تیم مذاکره کننده ایران در مذاکرات هسته‌ای در پاسخ به وجود حرف و حدیث‌هایی درباره تلاش‌ها برای دستیابی به راه‌حل‌های میانه و جایگزین در صورت شکست مذاکرات و ماهیت این راه حل‌های میانه گفت: در این خصوص هنوز هیچ صحبتی نشده است و همان طور که گفتیم، ما کماکان به توافق امیدواریم. تمام فکر و ذکر و صحبت‌های ما بر توافق متمرکز است. اجازه بدهید امیدوار باشیم که توافق حاصل می‌شود و من فکر می‌کنم که ما اجازه نداریم که این فرصت را از دست بدهیم.

عراقچی در پاسخ به سؤالی درباره علت انتخاب مسقط برای برگزاری دور جدید مذاکرات هسته‌ای اظهار کرد: عمان کشور دوست و بسیار نزدیک به ماست و ارتباطات خوبی هم با کشورهای غربی و ۱+۵ داشته است.

وی افزود: کشور عمان در گذشته نقش بسیار خوب و مثبتی را در مذاکرات هسته‌ای ایفا کرده است و ما از تلاش‌های گذشته عمان ممنون هستیم. فکر می‌کنیم که تلاش‌های مثبت با نیت خیر بوده است و اثرات خود را نیز داشته است که منجر به ادامه مذاکرات شده است.

عراقچی تصریح کرد: همه اعضای ۱+۵ و ما، این اعتقاد را داشتیم که حضور مجدد در عمان خیلی مفید خواهد بود و دعوت سلطان عمان را همه کشورها با طیب خاطر اجابت کردند و ما دور دیگری از مذاکرات را در عمان خواهیم داشت؛ دوری که امیدوار هستیم که یک دور تعیین کننده باشد.

وی افزود: دور جدید در فاصله بسیار نزدیکی از تاریخ مقرر ما (۲۴ نوامبر) است و بسیار تعیین کننده خواهد بود، که آیا ما امکان توافق تا قبل از ۲۴ نوامبر را داریم یا نداریم. من امیدوارم که این دور از مذاکرات در مسقط، مذاکرات موفقی باشد.

عراقچی تأکید کرد: با حسن نیتی که دوستان عمانی ما دارند و با امکانات و تسهیلاتی که همواره برای مذاکرات فراهم کرده‌اند، امیدواریم مذاکرات موفقی باشد.

عراقچی در پاسخ به این سؤال که آیا ما به نقطه تعیین کننده در مذاکرات نزدیک می‌شویم و اینکه در صورت دستیابی به توافق، آیا این توافق در شهر مسقط اعلام می‌شود؟ گفت: نه، فکر نمی‌کنم که ما به توافق در این دور از مذاکرات برسیم. احتمالاً جلسات دیگری را هم احتیاج خواهیم داشت ولی امیدواریم که از وضع موجود خارج بشویم و مذاکرات مسقط، یک مذاکرات راهگشا باشد.

وی افزود: می‌دانید که در یکی، دو موضوع، مدتی است که مذاکرات تقریباً متوقف شده است و ما موفق به پیدا کردن راه حل نشده‌ایم و امیدواریم که مذاکرات مسقط از این جهت مذاکرات موفقی باشد که بتواند راهگشایی کند. اگر راهگشایی بشود، پس ما مذاکرات را ادامه خواهیم داد و امیدواریم تا قبل از تاریخ مقرر به توافق برسیم.

مذاکره‌کننده ارشد هسته‌ای ایران، در پاسخ به سؤالی درباره برخی گمانه‌زنی‌ها مبنی بر ورود برخی مسائل منطقه‌ای مثل داعش و چالش‌ها و تهدیدها علیه منطقه به موضوع هسته‌ای با توجه به برگزاری این دور از مذاکرات در مسقط گفت: نه، تصمیم قاطع همه ماست که هیچ موضوعی غیر از موضوع هسته‌ای در مذاکرات بین ما و ۱+۵ مطرح نخواهد شد.

وی افزود: ما بر این نظر خود هستیم و مذاکرات فقط حول و حوش مسائل هسته‌ای خواهد بود؛ البته با توجه به فرصتی که پیش می‌آید، رایزنی‌هایی را درخصوص مسائل منطقه با دوستان عمانی خودمان خواهیم داشت.

عراقچی تصریح کرد: حتماً ظریف ملاقات‌هایی را با همتای خودشان در عمان و سایر مقامات خواهند داشت. درباره مسائل منطقه‌ای با دوستان عمانی مشورت خواهیم کرد؛ ولی در چارچوب ۱+۵ خیر.

خبر

نجفی در واکنش به گزارش آژانس:

آژانس دوباره بر مقاصد صلح‌آمیز ایران تأکید کرد

نماینده ایران در آژانس بین‌المللی انرژی اتمی گفت: گزارش جدید آژانس بار دیگر تأیید می‌کند تمام برنامه هسته‌ای ایران در نطنز و فردو تا راکتور تحقیقاتی آب سنگین اراک و تأسیسات مختلف در اصفهان، تهران، بوشهر و جاهای دیگر همگی تحت نظارت آژانس و برای مقاصد صلح‌آمیز در حال فعالیت هستند.

رضا نجفی، نماینده ایران در آژانس بین‌المللی انرژی اتمی در واکنش به گزارش اخیر آژانس بین‌المللی انرژی اتمی در گفت‌وگو با مهر گفت: گزارش جدید آژانس بار دیگر تأیید می‌کند که تمام برنامه هسته‌ای ایران از فعالیت‌های غنی‌سازی در نطنز و فردو تا راکتور تحقیقاتی آب سنگین اراک و تأسیسات مختلف در اصفهان، تهران، بوشهر و جاهای دیگر همگی تحت نظارت آژانس برای مقاصد صلح‌آمیز در حال کار هستند و هیچ انحرافی نداشته‌اند.

وی افزود: ایران همچنین تمام اقدامات داوطلبانه طبق توافق ژنو و تمدید آن را اجرا کرده است و می‌کند و آژانس بر آن صحه گذاشته است.

نجفی تصریح کرد: اگرچه بیان این همه جزییات فنی در گزارش ضرورت ندارد و جنبش عدم تعهد و ایران همواره به این کار آژانس معترض بوده و هستند، در هرحال گزارش مفصل آژانس نشان از شفافیت کامل برنامه هسته‌ای ایران دارد و هیچ چیز پنهانی وجود ندارد و نگرانی‌های تصنعی برخی کشورهای غربی در مورد برنامه هسته‌ای ایران بی پایه و اساس است.

وی خاطرنشان کرد: اینکه آژانس نمی‌تواند به دلیل اجرای نکردن پروتکل الحاقی نسبت به عدم وجود فعالیت‌های اعلام نشده اطمینان بدهد تنها مختص ایران نیست و همه اعضایی که پروتکل الحاقی را اجرا نمی‌کنند همین وضعیت را دارند. در واقع ما قبلاً برای حدود ۳ سال پروتکل الحاقی را اجرا می‌کردیم که به دلیل ارجاع موضوع ایران به شورای امنیت و تحمیل تحریم‌های غیرقانونی آن را متوقف کردیم. الان هم اگر تمام تحریم‌ها برداشته شود و موضوع به آژانس بازگردد می‌توانیم اجرای دوباره آن را بررسی کنیم.

نماینده ایران در آژانس بین‌المللی انرژی اتمی بیان کرد: بخش مربوط به الزامات قطعنامه‌های شورای امنیت از دید آژانس، بخش دیگر تکراری گزارش است و ایران آن قطعنامه‌ها را قانونی نمی‌داند.

وی ادامه داد: بخش مربوط به اتهامات به اصطلاح "ابعاد احتمالی نظامی" که ایران آنها را قبلاً رد کرده هم تکراری است و آژانس تا به حال سند متقنی ارائه نداده است تا ایران آنها را بررسی کند. نجفی تصریح کرد: در خصوص همکاری‌های ایران و آژانس باید یادآوری کرد که از ۱۸ اقدام عملی توافق شده اکثر آنها، یعنی ۱۶ اقدام تکمیل شده‌اند.

نهایی شدن اساسنامه و مرامنامه ندای ایرانیان

عضو ارشد حزب ندای ایرانیان از تشکیل ٤ کمیته مختلف در حزب متبوعش به منظور ایجاد ارکان رسمی «ندا» خبر داد و گفت: پیش‌نویس اساسنامه نهایی شده و مرامنامه حزب نیز برای ارائه به وزارت کشور آماده است.

سید شهاب‌الدین طباطبایی، عضو ارشد حزب ندای ایرانیان در گفت‌وگو با فارس درباره آخرین وضعیت حزب ندای ایرانیان اظهار کرد: ارکان و کمیته‌های موقت این حزب تشکیل شده است تا پس از صدور مجوز رسمی حزب از سوی وزارت کشور، زمینه ایجاد و آغاز به کار ارکان رسمی را فراهم کنند.

وی افزود: کمیته‌های اطلاع رسانی، استان‌ها، تشکیلات و آموزش تشکیل شده و جلسات دفتر سیاسی حزب نیز در طول ماه‌های گذشته با دستور کار تدوین بیانیه‌های راهبردی و مرام‌نامه و اساسنامه برگزار شده است. عضو حزب ندای ایرانیان تصریح کرد: پیش‌نویس اساسنامه نهایی شده تا پس از موافقت اولیه به تصویب هیأت مؤسس برسد و مرامنامه حزب نیز برای ارائه به وزارت کشور آماده است.

وی با بیان اینکه تشکیل دفاتر استانی حزب ندا در دستور کار کمیته استان‌ها قرار گرفته است، خاطرنشان کرد: خوشبختانه در استان‌های آذربایجان شرقی، اردبیل، اصفهان، چهارمحال و بختیاری، خراسان رضوی، قم، کرمان، کرمانشاه، گلستان و همدان حلقه اولیه شورای شاخه استانی حزب شکل گرفته است.

طباطبایی در پایان تأکید کرد: حزب ندای ایرانیان با آمادگی کامل در انتظار صدور مجوز از سوی وزارت کشور است.

خبر

نهمین دور مذاکرات هسته‌ای در عمان گامی دیگر برای رسیدن به توافق

دولت تدبیر و امید از نخستین ماه‌های پذیرش مسئولیت، تلاش خود را برای حل بحران ساختگی هسته‌ای به طور جدی و متفاوت از گذشته آغاز کرد و با انجام ۸ دور مذاکرات، امروز (یکشنبه) دور آتی مذاکرات را در مسقط پایتخت عمان آغاز می‌کند تا شاید در ۱۶ روز باقی مانده به راه حلی مناسب برای حل موضوعات اختلافی دست یابد.

به گزارش ایرنا محمدجواد ظریف، رئیس دستگاه دیپلماسی و تیم مذاکره کننده هسته‌ای ایران، جان کری، وزیر امور خارجه آمریکا و کاترین اشتون، هماهنگ کننده کشورهای عضو ۱+۵ در پایتخت عمان کشور همجوار به مذاکره می‌نشینند تا پس از ماه‌ها مذاکره در روزهای حساس باقی مانده تا پیش از سوم آذر، تلاش خود را برای دستیابی به توافق جامع در کشوری که به میانجی معروف شده است، ادامه دهند.

این دور از گفت‌وگوها درباره موارد اختلافی میان طرفین که عمدتاً شامل موضوع غنی‌سازی، لغو تحریم‌ها و مدت زمان توافق است، انجام می‌شود.

حسین امیرعبداللهیان، معاون عربی آفریقایی وزیر امور خارجه درباره نقش عمان در ازسرگیری مذاکرات هسته‌ای گفت: «عمان با دید مثبت خود نقشی مثبت و سازنده در ازسرگیری و تقویت روند مذاکرات هسته‌ای داشته و برگزاری این دور از مذاکرات در مسقط با مشارکت وزرای خارجه ایران و آمریکا و اشتون بهترین دلیل برای اثبات نقش مثبت عمان است.»

پیش از این، بسیاری از رسانه‌ها مذاکرات ایران و آمریکا در عمان را عامل حصول توافق ژنو دانسته بودند.

ظریف، کری و اشتون آخرین‌بار، در روزهای ۲۲ تا ۲٤ مهرماه در وین با یکدیگر دیدار سه جانبه داشتند و درباره موضوعات اختلافی، یعنی میزان غنی‌سازی اورانیوم ایران، نحوه لغو (برداشتن) تحریم‌ها و مدت زمان توافق مذاکره کردند.

تا ۲٤ نوامبر (سوم آذر) که زمان پایانی توافق تمدید شده ژنو است،۱٦ روز باقی مانده است و به این ترتیب مذاکرات در مرحله بسیار حساسی قرار دارد و مذاکره کنندگان تلاش می‌کنند تا پیش از پایان این مهلت به توافق جامع دست یابند؛ هر چند، طبق توافقات قبلی دو طرف می‌توانند در موعد مقرر، مذاکرات را به مدت ۲ ماه دیگر تمدید کنند اما تاکنون طرف‌های مذاکره تمایلی برای این کار نشان نداده‌اند و اراده خود را بر رسیدن به توافق در زمان تعیین شده متمرکز کرده‌اند.

اغلب محافل سیاسی معتقدند: اتحادیه اروپا می‌خواهد هر چه زودتر پرونده انرژی هسته‌ای ایران به حالت عادی بازگردد و مذاکرات به نتیجه نهایی مثبت برسد تا کشورهای عضو این اتحادیه بتوانند روابط اقتصادی خود را با جمهوری اسلامی ایران به وضعیت پیش از تحریم‌ها و حتی فراتر از آن، بازگردانند. البته در این حال، کشورهایی مانند روسیه و چین شاید به موقعیت متفاوتی برسند اما ایجاد ثبات در روابط اقتصادی آنها اهمیتی فراتر از منافع تجاری کوتاه مدت برای این کشورها خواهد داشت.

در این حال، اخیراً برخی رسانه‌های آمریکایی نوشته‌اند که دولت اوباما سرگرم تبلیغ برای توافق هسته‌ای احتمالی با ایران در بین متحدان، کنگره و سیاستگذاران آمریکایی است تا پیش از ضرب‌الاجل اواخر نوامبر به حمایت آنها دست یابد.

مقامات ارشد آمریکایی در مصاحبه‌های اخیر خود تأکید کرده‌اند اختلافات عمده‌ای بین تهران و قدرت‌های جهان همچنان وجود دارد اما در مذاکرات اخیر در وین و نیویورک، پیشرفت مهمی حاصل شده است.

وندی شرمن، عضو ارشد تیم مذاکره کننده آمریکا نیز گفته است که ما اکنون فقط بر یک مورد تمرکز داریم و آن رسیدن به توافق کامل تا ۲٤ نوامبر است.

ظریف، رئیس تیم مذاکرات کننده هسته‌ای ایران همواره بر این نکته تأکید کرده است که غرب با نشان دادن حسن نیت و پافشاری نکردن بر مواضع غلط گذشته خود درباره برنامه هسته‌ای ایران فرصت توافق با ایران را از دست ندهد.

رئیس دستگاه دیپلماسی ایران به طرف‌های غربی یادآور شد که تحریم نمی‌تواند عاملی برای فشار به جمهوری اسلامی ایران در چشم پوشی از حقوق مسلم خود در کسب دانش و استفاده از انرژی صلح‌آمیز هسته‌ای باشد و ایران میزان فعالیت‌های هسته‌ای خود را براساس نیازهایش تعیین کرده است.

آگهی تحدید حدود اختصاصی حوزه شهرستان نهاوند

با استناد مادتین ۱۴ و ۱۵ قانون ثبت اسناد و املاک کشور تحدید حدود قسمتی از بخش ۴ شهر نهاوند بنا به درخواست الهه خزایی بشرح ذیل جهت اطلاع عموم آگهی می‌گردد.
قسمتی از پلاک ۱۶ اصلی بخش ۴ ثبت نهاوند شهر فیروزان برابر کلاسه‌های ۰۰۵۸۹ می‌باشد. تاریخ تحدید حدود فوق روز چهارشنبه ۱۳۹۳/۰۹/۱۲ ساعت ۱۱ الی ۱ می‌باشد لذا مراتب به موجب ماده ۱۴ و ۱۵ قانون ثبت به صاحبان و مجاورین پلاک فوق‌الذکر بوسیله این آگهی اعلام می‌شود روز و ساعت مقرر در آگهی در محل وقوع ملک حضور به هم رسانند چنانچه هر یک از صاحبان املاک یا نماینده قانونی آنها در موقع تحدید حدود حاضر نباشد تحدید حدود بعمل آمده واخواهی طبق قانون ثبت به حدود و حقوق ارتفاعی رقبات مورد تحدید تا یک ماه بعد از تحدید حدود از طریق اداره ثبت اسناد و املاک نهاوند پذیرفته می‌شود. م الف ۳۶۷۹
تاریخ انتشار: یکشنبه ۱۳۹۳/۰۸/۱۸

شبازی، رئیس اداره ثبت اسناد و املاک نهاوند

آگهی تحدید حدود اختصاصی حوزه شهرستان نهاوند

با استناد مادتین ۱۴ و ۱۵ قانون ثبت اسناد و املاک کشور تحدید حدود قسمتی از بخش ۴ شهر نهاوند بنا به درخواست سیده نسیبه زمانی‌موسوی بشرح ذیل جهت اطلاع عموم آگهی می‌گردد.
قسمتی از پلاک ۱۶ اصلی بخش ۴ ثبت نهاوند شهر فیروزان برابر کلاسه ۰۰۷۲۰ می‌باشد. تاریخ تحدید حدود فوق روز چهارشنبه ۱۳۹۳/۰۹/۱۲ ساعت ۱۲ الی ۱ می‌باشد لذا مراتب به موجب ماده ۱۴ و ۱۵ قانون ثبت به صاحبان و مجاورین پلاک فوق‌الذکر بوسیله این آگهی اعلام می‌شود روز و ساعت مقرر در آگهی در محل وقوع ملک حضور به هم رسانند چنانچه هر یک از صاحبان املاک یا نماینده قانونی آنها در موقع تحدید حدود حاضر نباشد تحدید حدود بعمل آمده واخواهی طبق قانون ثبت به حدود و حقوق ارتفاعی رقبات مورد تحدید تا یک ماه بعد از تحدید حدود از طریق اداره ثبت اسناد و املاک نهاوند پذیرفته می‌شود. م الف ۳۶۹۸
تاریخ انتشار: ۱۳۹۳/۰۸/۱۸

شبازی، رئیس اداره ثبت اسناد و املاک نهاوند

آگهی مزایده نوبت دوم

نظر به اینکه در کلاسه اجرایی ۹۳۰۰۴۱/اجم محکوم‌علیه کمال لعلی فرزند علی طی رأی صادره از دادگاه عمومی لالجین محکوم گردیده به پرداخت مبلغ ۴۵۴۱۳۶۰۰۰ ریال بابت محکوم‌به و هزینه دادرسی در حق محکوم‌له و نیز پرداخت مبلغ ۲۱۵۰۰۰۰۰ ریال بابت نیم‌عشر در حق صندوق دولت که در این خصوص و جهت استیفای محکوم‌به مشارالیه اقدام به معرفی اموال منقول مرتبط با تولیدات سفال‌گری نمود که مطابق ماده ۱۴۱ قانون اجرای احکام مدنی از طریق مزایده به فروش خواهد رسید. (تأخیر تادیه در زمان اجرای حکم محاسبه خواهد شد).
مشخصات اموال و نظریه کارشناس:
چهار سری میز ریخته‌گری روشوئی چینی بهداشتی هر یک به طول ۱۷ متر و دارای ۵۰ عدد شیر یک دوم اینچ جهت تغذیه دوغاب به داخل قالب و چهار عدد شیر ۲ اینچ و لوله‌کشی و مخزن و تعداد ۵۰ عدد کاسکه (جهت استقرار قالب و متحرک بودن قالب در طول میز) و یک عدد شاسی اصلی فلزی از قوطی ۸*۴ و سایر مقاطع فلزی که با توجه به آماده به کار بودن تجهیزات مربوطه و کیفیت موجود ارزش هر دستگاه به میزان ۵۵۰۰۰۰۰۰ یا جمعاً به میزان ۲۲۰۰۰۰۰۰۰ ریال (دویست و بیست میلیون ریال) تعیین و قیمت‌گذاری شده است. (کلیه قیمت‌ها به ریال می‌باشد)
زمان و مکان مزایده:
زمان روز چهارشنبه مورخه ۱۳۹۳/۰۹/۰۴ از ساعت ۱۲ الی ۱۲:۳۰ صبح در دفتر اجرای احکام مدنی دادگاه لالجین واقع در خیابان مهدیه دادگاه لالجین برگزار خواهد شد.
توضیح اینکه مزایده به صورت حضوری بوده و فروش مال تعرفه شده به هر میزانی که خریدار داشته باشد واگذار خواهد شد برنده مزایده ۱۰ درصد فی‌المجلس دریافت و الباقی ظرف مدت ۲۰ روز قابل وصول خواهد بود. بدیهی است در صورت انصراف خریدار مبلغ واریزی به نفع صندوق دولت ضبط خواهد شد. علاقمندان به شرکت در مزایده می توانند ۳ روز قبل از تاریخ برگزاری مزایده به دفتر اجرا مراجعه تا زمینه بازدید فراهم گردد. در صورتی که روز مزایده به هر علتی تعطیل گردید مزایده فردای همان روز و رأس ساعت تعیین شده برگزار خواهد شد.

مدیر اجرای احکام مدنی دادگاه عمومی لالجین

آگهی مزایده اموال غیرمنقول نوبت اول

به موجب دادنامه شماره ۹۳/۳۰۰۲۴۶ صادره در پرونده کلاسه ۹۳۰۰۱۱ شعبه سوم دادگاه عمومی شهرستان ملایر موضوع پرونده اجرایی کلاسه ۹۳۰۱۴۵ این اجرا محکوم علیه آقای نعمت‌ا... آقائی فرزند احدالدین محکوم است به پرداخت مبلغ ۱۸۰/۳۳۷/۰۰۰ ریال در حق محکوم‌له علیرضا چگینی، لذا بنا به درخواست محکوم له به منظور استیفاء محکوم به و هزینه اجرایی یک دامداری با توصیفات زیر در این اجرا توسط کارشناس رسمی دادگستری ارزیابی شده و مقرر است از ساعت ۱۰ الی ۱۱ صبح مورخه ۱۳۹۳/۰۹/۱۸ روز سه‌شنبه در محل شعبه سوم دادگستری ملایر از طریق مزایده به فروش برسد.
مزایده از قیمت پایه کارشناسی شروع و به هر شخص حقیقی و یا حقوقی که بالاترین قیمت را پیشنهاد دهد فروخته خواهد شد. ۱۰ درصد وجه مزایده فی‌المجلس به صورت وجه نقد یا چک بانکی تضمینی از خریدار اخذ و مابقی ظرف مدت یک ماه از خریدار وصول و پس از انجام مراحل قانونی و صدور دستور تملیک از سوی دادگاه مربوطه مورد مزایده به نام خریدار منتقل خواهد شد. در صورتی که خریدار در مهلت یک ماه مقرر بقیه وجه مزایده را پرداخت ننماید سپرده وی پس از کسر هزینه‌های مزایده به نفع دولت ضبط و مزایده تجدید می‌گردد. در صورت اعتراض از ناحیه اشخاص ذینفع ظرف یک هفته از تاریخ مزایده نسبت به نحوه انجام مزایده تا رسیدگی به اعتراض از سوی دادگاه مورد مزایده به خریدار تحویل نخواهد شد. ضمناً متقاضیان به شرکت در مزایده می‌توانند در مدت ۵ روز قبل از مزایده با هماهنگی این اجرا از مال مورد مزایده بازدید نمایند اموال مورد مزایده و بهای آن طبق نظر کارشناس به شرح ذیل می‌باشد:
ملک مزایده: یک واحد دامداری، واقع در اراضی روستای پیله شاهوردی (پیر خداوردی)، عرصه به مساحت تقریبی ۱۰۰۰ مترمربع، اعیان شامل دیوارکشی زمین، انباری به مساحت تقریبی ۱۲۰ مترمربع با سقف شیروانی و دیوار بلوک سیمانی در سمت غربی ملک، دو طبقه ساختمان در سمت جنوب شرقی ملک که طبقه همکف ۵۰ مترمربع و طبقه اول ساختمان سرپناه به مساحت تقریبی ۱۶ مترمربع می‌باشد. در سمت شرقی ملک ساختمانی به مساحت تقریبی ۶۰ مترمربع در حال احداث می‌باشد که با توجه به جمیع جهات و عرصه و اعیان و وسعت و موقعیت استقرار ملک و مصالح به کار رفته، ملک موردنظر براساس قیمت کارشناسی ۳۸۰/۰۰۰/۰۰۰ ریال (معادل سی و هشت میلیون تومان) برآورد می‌گردد. م الف ۳۷۸۰

مدیر اجرای شعبه سوم دادگاه حقوقی ملایر

اداره ثبت اسناد واملاک حوزه ثبت ملک کبودراهنگ

هیات موضوع قانون تعیین تکلیف وضعیت ثبتی اراضی و ساختمان‌های فاقد سند رسمی
آگهی موضوع ماده ۳ قانون و ماده ۱۳ آیین‌نامه قانون تعیین تکلیف وضعیت ثبتی و اراضی و ساختمان‌های فاقد سند رسمی
برابر رأی شماره ۱۳۹۳۶۰۳۲۶۰۰۲۰۰۰۵۶۱ هیأت اول موضوع قانون تعیین تکلیف وضعیت ثبتی اراضی و ساختمان‌های فاقد سند رسمی مستقر در واحد ثبتی حوزه ثبت ملک کبودراهنگ تصرفات مالکانه بلامعارض متقاضی آقای محمدحسین مجیدی فرزند یدا... به شماره شناسنامه ۶۶۷ صادره از کبودراهنگ در یک قطعه زمین مزروعی به مساحت ۱۱۷۴۰۸.۹۲ مترمربع پلاک ۵۹۵ فرعی از ۲۴۱ اصلی مفروز واقع در بخش چهار همدان روستای آق‌تپه خریداری از مالک رسمی آقای یدا... مجیدی محرز گردیده است.
لذا به منظور اطلاع عموم مراتب در دو نوبت به فاصله ۱۵ روز آگهی می‌شود، در صورتی که اشخاص نسبت به صدور سند مالکیت متقاضی اعتراضی داشته باشند می‌توانند از تاریخ انتشار اولین آگهی به مدت دو ماه اعتراض خود را به این اداره تسلیم و پس از اخذ رسید، ظرف مدت یک ماه از تاریخ تسلیم اعتراض، دادخواست خود را به مراجع قضایی تقدیم نمایند. بدیهی است در صورت انقضای مدت مذکور و عدم وصول اعتراض طبق مقررات سند مالکیت صادر خواهد شد.
تاریخ انتشار نوبت اول: ۱۳۹۳/۰۸/۱۸
تاریخ انتشار نوبت دوم: ۱۳۹۳/۰۹/۰۳

قدیر یوسفی‌نیا، رئیس ثبت اسناد و املاک کبودراهنگ

اداره ثبت اسناد واملاک حوزه ثبت ملک کبودراهنگ

هیات موضوع قانون تعیین تکلیف وضعیت ثبتی اراضی و ساختمان‌های فاقد سند رسمی
آگهی موضوع ماده ۳ قانون و ماده ۱۳ آیین‌نامه قانون تعیین تکلیف وضعیت ثبتی و اراضی و ساختمان‌های فاقد سند رسمی
برابر رأی شماره ۱۳۹۳۶۰۳۲۶۰۰۲۰۰۰۵۶۱ هیأت اول موضوع قانون تعیین تکلیف وضعیت ثبتی اراضی و ساختمان‌های فاقد سند رسمی مستقر در واحد ثبتی حوزه ثبت ملک کبودراهنگ تصرفات مالکانه بلامعارض متقاضی آقای فیض‌ا... طلعتی‌احمدپور فرزند نصرت‌ا... به شماره شناسنامه ۹۳۳ در یک باب خانه/ یک قطعه زمین مزروعی/ یک قطعه باغ به مساحت ۹۲۴۷۶.۷۰ مترمربع پلاک فرعی ۳۴ از ۲۸۷ اصلی واقع در روستای ازون‌دره بخش چهار همدان خریداری بالواسطه از مالکان رسمی آقایان علی محمد رضائی، ابوالقاسم زارعی، ضیاءا... اسدپور، ولی‌ا... کامرانی‌امید و محمودعلی نجفی محرز گردیده است.
لذا به منظور اطلاع عموم مراتب در دو نوبت به فاصله ۱۵ روز آگهی می‌شود، در صورتی که اشخاص نسبت به صدور سند مالکیت متقاضی اعتراضی داشته باشند می‌توانند از تاریخ انتشار اولین آگهی به مدت دو ماه اعتراض خود را به این اداره تسلیم و پس از اخذ رسید، ظرف مدت یک ماه از تاریخ تسلیم اعتراض، دادخواست خود را به مراجع قضایی تقدیم نمایند. بدیهی است در صورت انقضای مدت مذکور و عدم وصول اعتراض طبق مقررات سند مالکیت صادر خواهد شد.
تاریخ انتشار نوبت اول: ۱۳۹۳/۰۸/۱۸
تاریخ انتشار نوبت دوم: ۱۳۹۳/۰۹/۰۳

قدیر یوسفی‌نیا، رئیس ثبت اسناد و املاک کبودراهنگ

پیام تاریخ، تمدن و فرهنگ مادستان
The Message Of Madestan's History & Civilization & Culture
روزنامه همدان پیام
۵
یکشنبه ● ۱۸ آبان‌ماه ۱۳۹۳ ● شماره ۲۲۰۹
مادستان
madestan@hamedanpayam.com

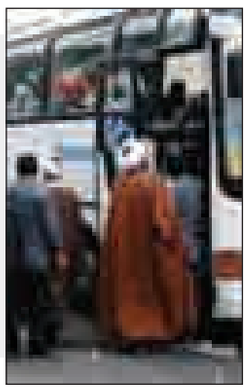

از ابتدای امسال

۵۰۰ مبلغ در نهاوند فعالیت می‌کنند

تاکنون حدود ۵۰۰ نفر مبلغ و مبلغه در قالب طرح‌های مختلف، دهه نخست و دوم فاطمیه، ماه مبارک رمضان، مراسم اعتکاف، اقامه نماز در مدارس، دهه کرامت و ... به نقاط مختلف نهاوند اعزام شدند.

حجت‌الاسلام حسین گروسی سرپرست تبلیغات اسلامی نهاوند در گفت‌وگو با تسنیم اظهار کرد: براساس برنامه‌ریزی که برای عزاداری مراسم سالار شهیدان در روز تاسوعا و عاشورا انجام شده است، ۳۰۰ هیأت مذهبی ویژه بانوان و آقایان عزاداری دسته‌های سینه‌زنی و زنجیرزنی را ساماندهی می‌کنند.

ظرفیت کارخانه قند پاسخگو اسدآبادی‌ها نیست

ظرفیت محدود کارخانه قند، پاسخگوی کشاورزان اسدآباد نیست.

رئیس جهاد کشاورزی اسدآباد گفت: چغندرکاران اسدآباد پس از برداشت محصول باید به فکر عرضه محصول خود باشند که به دلیل ظرفیت محدود کارخانه قند همدان و برداشت کشاورزان که بیش از ظرفیت کارخانه است مشکلاتی را برای چغندرکاران به وجود می‌آورد.

ناصر فتاحی در گفت‌وگو با تسنیم اظهار کرد: از نظر تولید چغندر قند در استان همدان رتبه دوم را در اختیار داریم که میانگین عیار چغندرهای تولیدی در شهرستان اسدآباد ۱۸ و نیم است که میانگین خوبی در استان به حساب می‌آید.

تصمیمات شورای فرهنگ عمومی ضمانت اجرایی ندارد

▪ لزوم بازنگری در قوانین

شورای فرهنگ عمومی در تقویت مباحث فرهنگی جامعه نقش مهمی دارد. البته تصمیمات این شورا، ضمانت اجرایی ندارد که همین امر کارآیی این شورا را تحت‌الشعاع خود قرار می‌دهد.

نماینده مردم رزن در مجلس شورای اسلامی با تأکید بر لزوم توجه به مباحث فرهنگی در جامعه، از نقش اثرگذار وزارت فرهنگ و ارشاد اسلامی در این راستا گفت و اظهار کرد: در ارزیابی انجام شده توسط خود دولت، سه وزارتخانه بهداشت و درمان، وزارت امور خارجه و وزارت نفت به عنوان وزارتخانه‌های قوی معرفی شده است.

عطاءا... سلطانی‌صبور در گفت‌وگو با فارس گفته است: خبرهای غیر رسمی حاکی از آن است که نام وزارتخانه‌های ضعیف علنی نشده و وزارت فرهنگ و ارشاد در این جرگه قرار گرفته است.

وی از چالش‌های موجود در برخی مباحث فرهنگی گفت و ادامه داد: هنوز به تفاهم کامل در بین بینش‌های مختلف دست نیافته‌ایم که همین امر سبب دشواری در ارزیابی‌ها می‌شود.

سلطانی‌صبور از نقش مهم شورای فرهنگ عمومی در تقویت مباحث فرهنگی جامعه خبر داد و افزود: البته تصمیمات این شورا، ضمانت اجرایی ندارد که همین امر کارآیی این شورا را تحت شعاع خود قرار می‌دهد.

به گفته وی، شورای فرهنگ عمومی در مناطقی که بین دستگاه‌های اجرایی هماهنگی در امور فرهنگی وجود داشته، موفقیت کسب کرده است؛ در غیر این صورت به موفقیت چندانی دست نیافته است.

نماینده مردم رزن در مجلس با بیان اینکه تصمیمات شورای فرهنگ عمومی باید ضمانت اجرایی داشته باشد، خواستار در نظر گرفتن قانون برای این امر شد.

وی همچنین بازنگری در شورای فرهنگ عمومی را باعث پیشبرد بهتر امور دانست و گفت: تصمیمات ائمه جمعه به عنوان رؤسای شورای فرهنگ عمومی باید ضمانت اجرایی داشته باشد تا آنها با مطالبه‌گری از دیگر اعضا، زمینه هدایت بهتر جامعه به سمت مسائل فرهنگی را مهیا کنند.

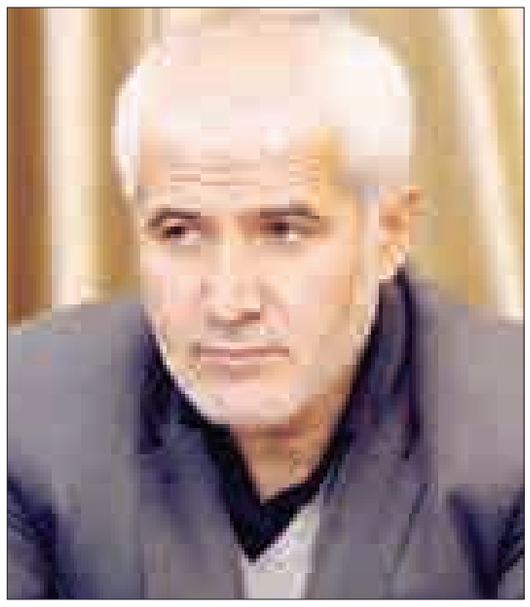

عکس: آرشیو همدان پیام/ سلطانی صبور نماینده رزن در مجلس

عکس: آرشیو همدان پیام/ آریایی‌نژاد نماینده ملایر در مجلس

توسعه فرهنگی در گروی توجه نهادهای فرهنگ‌ساز

نماینده مردم ملایر در مجلس، وظیفه شورای فرهنگ عمومی را سیاستگذاری، نظارت و بررسی وضعیت فرهنگ عمومی جامعه عنوان کرد.

احمد آریایی‌نژاد حضور صاحبنظران و مسئولان فرهنگی در این شورا را برای پیشبرد امور مثمرثمر دانست و گفت: حساسیت نسبت به مشکلات فرهنگی از سوی این افراد و تلاش برای اشاعه فرهنگ اسلامی ایرانی در جامعه می‌تواند وزارت فرهنگ و ارشاد را نیز در انجام وظایف ذاتی خود کمک کند.

وی، رفع و رجوع مشکلات کنونی فرهنگی در جامعه را در گرو همیاری و همکاری تمام نهادهای فرهنگساز کشور خواند و ادامه داد: وزارت فرهنگ و ارشاد باید به عنوان نظاره‌گر و قاضی، از همه دستگاه‌های اجرایی بخواهد نسبت به فرهنگ اسلامی ایرانی و اشاعه آن در جامعه توجه داشته باشند.

این مسئول یادآور شد: هر جا در مقولات فرهنگی موفق بوده‌ایم به طور حتم وزارت فرهنگ و ارشاد اسلامی در این زمینه سهم بسزایی داشته و هر جا که در این راستا عملکرد ضعیفی داشتیم، نقش این وزارتخانه محسوس و ملموس بوده است.

آریایی‌نژاد با بیان اینکه مقام معظم رهبری از عملکرد شورای فرهنگ عمومی نسبتاً راضی هستند اما این به معنای کفایت نیست، تأکید کرد: به طور حتم این رضایت، ابزاری تشویقی برای بهتر شدن کارهاست که باید مورد توجه اعضای شورای فرهنگ عمومی برای کسب رضایت کامل مقام معظم رهبری قرار گیرد.

افتتاح خانه داوطلب مسجد نبی‌اکرم(ص) ملایر

ملایر- خبرنگار همدان‌پیام: پانزدهمین خانه داوطلب ملایر با حضور مدیرعامل جمعیت هلال احمر استان و مسئولان شهرستانی در مسجد نبی اکرم (ص) شهر افتتاح شد.

معاون عمرانی و برنامه‌ریزی فرمانداری ویژه ملایر در راستای مأموریت خانه داوطلبان هلال احمر گفت: اگر بخواهیم سفینه‌النجاه را تفسیر کنیم، یکی از راه‌هایی که می‌توانیم امنیت را در جامعه و نیازهای افراد را در شرایط خاص برقرار کنیم؛ همین خانه‌های داوطلب هستند.

صحبت‌ا... نجفی افزود: مردم شهرستان در موضوعات علمی، پشتیبانی و حمایت از هلال احمر و تعمیم و توسعه آن در روستاها باید کمک کنند تا در مساجد و سایر اماکن مذهبی، آموزشی و عمومی چنین پایگاهی را ایجاد کنیم و اشتغال و تخصص‌های مختلف داشته باشیم تا در شرایط بحرانی از آنها استفاده کنیم.

به گفته وی، باید اطلاع‌رسانی بیشتر انجام شود و از نخبگانی که در رشته‌های مختلف تجربه تخصصی دارند استفاده بهتر و بیشتر داشته باشیم.

نجفی افزود: برنامه‌های زیادی در راستای اقدامات پیشگیرانه وجود دارد مانند طرح پدافند غیرعامل و موضوع زیست محیطی که امروز به نوعی با خانه داوطلب می‌توان حرکتی در این راستا انجام داد.

مدیرعامل جمعیت هلال احمر استان نیز با بیان اینکه خانه داوطلب در مسجدی شکل گرفته که مزین به نام نبی‌اکرم اسلام است، گفت: همچنین این مراسم در ماهی است که به نام اباعبدا... الحسین(ع) به عنوان برترین و والاترین نمود اولیه و علنی داوطلبی است.

کارخانه‌ای با اشاره به اینکه داوطلبان هلال احمر کسانی هستند که برای کمک به مردم از هر آنچه دارند می‌گذرند و در خدمت مردم می‌گذارند بدون آنکه نفعی داشته باشند، افزود: ابا عبدا... نیز در این راستا و برای آرامش، صلح و دوستی حرکت می‌کرد و حق را در جامعه مستولی می‌کرد.

به گفته وی، داوطلبان جمعیت هلال احمر باید با احترام و تکریم با مردم برخورد کنند و با لبخند پاسخگوی آنها باشند.

رئیس جمعیت هلال احمر شهرستان ملایر نیز گفت: این پایگاه تأثیر بسزایی در کمک به همنوعان خواهد داشت؛ در حالی که دنیای ما دنیای متلاطمی است و گاه با حوادث ساخت دست بشر و گاه با حوادث طبیعی چون زلزله و طوفان و.. در معرض خطر است.

علی‌مرتضی میرزایی با اشاره به اینکه ۴۱ حادثه طبیعی در دنیا و ۳۱ حادثه طبیعی در ایران شناخته شده است، گفت: بدین ترتیب جمع کثیری از هم‌وطنان مورد تهدید این حوادث قرار دارند؛ ضمن اینکه ایران ۹۰ درصد روی خط زلزله است و از عهده هیچ دولتی در دنیا بر نمی‌آید که به‌خوبی و به موقع مسائل و مشکلات مردم را رفع کند و این مردم هستند که باید خود کمک کنند.

وی یادآور شد: بخشی از این موضوع آگاهی مردم است که به‌صورت آموزشی در خانه داوطلب شکل می‌گیرد، قسمتی نیز مهارت مردم است که می‌تواند از تخصیص خود به دیگران آموزش دهد و بخشی نیز کمک خیران و اغنیا در بحث مالی است.

مسئول پایگاه داوطلبی مسجد نبی‌اکرم(ص) نیز در این مراسم گفت: از سال ۸۹ پایگاه برپاشده است و امروز به صورت رسمی افتتاح می‌شود.

مصطفی عباسی افزود: این پایگاه از مدتی که فعالیت خود را آغاز کرده است برنامه‌هایی از جمله حضور در برنامه امداد خون پایگاه فخریه در سال ۹۲ و ۹۳، حضور در سفره مهمانی‌های رحمت، برگزاری مراسم عزاداری و سوگواری ایام محرم، همکاری در روز پزشک و استقرار پزشک داوطلب و معاینه رایگان ، اعزام اعضا به اردوی مشهد مقدس، همکاری در تشکیل کلاس‌های امدادی برای خواهران و برادران و عضوگیری و فعال کردن تعدادی از اهالی محل در پایگاه را انجام داده است.

مانور ایمنی راه در جاده‌های اسدآباد برگزار می‌شود

از ۱۴ الی ۲۵ آبان‌ماه به نام دهه ایمنی راه نامگذاری شده است که در این دهه مانور ایمنی راه در جاده‌های برون‌شهری اسدآباد برگزار می‌شود.

رئیس جمعیت هلال‌احمر شهرستان اسدآباد در گفت‌وگو با تسنیم اظهار کرد: مانور ایمنی راه با همکاری دستگاه‌های خدمات رسان از جمله اورژانس و آتش‌نشانی برگزار می‌شود که هدف از برگزاری این مانور نشان دادن ایمنی راه‌ها به مردم است.

احسان کاویانی افزود: برنامه‌هایی برای دهه ایمنی راه در نظر گرفته‌شده است که برگزاری کلاس‌ها و برنامه‌های آموزشی در مدارس و دانشگاه‌ها برای آموزش دانش آموزان و دانشجویان در این دهه برگزار می‌شود.

همچنین به دنبال این هستیم تا در این دهه سطح آگاهی مردم را افزایش دهیم تا مردم نیز بتوانند در مواقع اضطراری اقدامات لازم را انجام دهند که به همین خاطر در این دوره بیش از ۱۰۰ نفر آموزش‌های ابتدایی جمعیت‌های هلال‌احمر را فرا می‌گیرند.

وی همچنین از برگزاری دوره آموزشی برای امدادگران خبر داد و اعلام کرد: یک دوره آموزشی جستجو و نجات در جاده توسط واحد آموزش امداد و نجات برای امدادگران برگزار می‌شود.

کاویانی بیان کرد: در شش‌ماهه نخست امسال تاکنون بیش از ۳۰ دوره مقدماتی امداد و نجات در شهرستان اسدآباد برگزارشده است که درمجموع بیش از هزار و ۳۰۰ نفر آموزش‌های مقدماتی امداد و نجات را فرا گرفته‌اند.

وی افزود: در اقدامات پیش بیمارستانی نیز در شش ماهه نخست امسال برای ۴۳ نفر دوره برگزار شده است که در همین بازه زمانی نیز ۴۵ نفر در دوره حمایت های روانی شرکت کرده‌اند.

رئیس جمعیت هلال احمر شهرستان افزود: به مناسبت ماه محرم تست کنترل خون و فشار رایگان توسط داوطلبان در مکان‌های پر تردد برگزار می‌شود.

وی هدف از این کار را حفظ سلامتی شهروندان دانست و گفت: تست کنترل فشارخون و فشار در دهه اول و دوم محرم توسط امدادگران جمعیت هلال‌احمر اسدآباد برگزار می‌شود.

کاویانی یکی از برنامه‌های هلال‌احمر در ماه محرم را برگزاری‌های سفره‌های عاشورایی عنوان و ابراز کرد: ۱۵ سفره عاشورایی در دهه اول و دوم محرم در برخی از مساجد و خانه‌های داوطلبان برگزار می‌شود.

عشایر کوچ‌رو ازنهاوندرفتند

نهاوند- خبرنگار همدان‌پیام: همزمان با فصل ییلاق در اردیبهشت امسال بیش از ۶۰۰ خانوار جمعیت عشایری به همراه ۴۰۰ هزار دام وارد نهاوند شدند.

در حال حاضر نیمی از این جمعیت نهاوند را به مقصد مناطق گرمسیری ترک کرده‌اند و مابقی نیز تا ۲۰ آبان‌ماه مراتع نهاوند را ترک می‌کنند.

مدیر امور عشایری شهرستان نهاوند با اعلام این خبر گفت: جمعیت عشایری که در مدت ۶ ماه در مراتع نهاوند اسکان داشتند، بیش از ۳ هزار تن گوشت قرمز و ۶۰۰ تن فرآورده‌های لبنی را تولید و روانه بازار مصرف کردند و با توجه به قابلیت صادرات مازاد این میزان گوشت و لبنیات تولید شده به استان‌های همجوار، عشایر برای نهاوند یکی از مهمترین منابع درآمدزایی و ارزی محسوب می‌شوند.

احمد سلگی با اشاره به نبود تعادل بین تعداد دام و مراتع نهاوند نیز افزود: در سال‌های اخیر به دلیل خشکسالی‌ها پیاپی و افزایش تعداد دام عشایر، متأسفانه روز به روز شاهد فقیر شدن و تخریب مراتع این شهرستان هستیم.

وی همچنین نبود سرویس‌های بهداشتی سیار و ترمیم ایل راه‌های عشایری را از مهمترین نیازها و مشکلات جمعیت عشایری کوچ‌کننده به نهاوند عنوان کرد.

سلگی افزود: برای تحقق این موارد حداقل به ۲۵۰ میلیون تومان اعتبار نیاز است که امیدواریم این رقم تا قبل از فصل ییلاق آینده، تخصص و بتوانیم این مشکلات را حل کنیم.

خبر

در یادواره شهدای گیان مطرح شد

آرامش امروز را مدیون شهدا هستیم

امنیت و آسایش به وجود آمده در کشور را مدیون ایثارگری‌ها و از جان گذشتگی‌های رزمندگان اسلام در دوران هشت سال دفاع مقدس هستیم.

جانشین قرارگاه ثارا... سپاه پاسداران در یادواره شهدای شهر گیان نهاوند، امنیت و آسایش به وجود آمده در کشور را مدیون ایثارگری‌ها و از جان گذشتگی‌های رزمندگان اسلام در دوران هشت سال دفاع مقدس دانست و گفت: ملت شریف ایران وفادار به نظام و شهدا هستند و آنها را الگوی خود قرار می‌هند.

سردار ناصر شعبانی عنوان کرد: ملت تا زمانی که از مقام معظم رهبری و آرمان‌های معمار کبیر انقلاب اسلامی تبعیت کند همچنان مقاوم و استوار در برابر دشمنان و مشکلاتی که آنها ناشی از اعمال تهدیدها و تحریم‌ها ایجاد کرده‌اند می‌ایستد و از نظام جمهوری اسلامی ایران حمایت می‌کند.

به گفته وی، در طول تاریخ هیچ یک از حکومت‌های گذشته ایران قدرت و استقلال امروز را نداشته و بخش وسیعی از کشور را در برابر زیاده‌خواهی دیگران در معامله‌هایی ننگین به آن‌ها واگذار کرده‌اند؛ اما انقلاب اسلامی به پشتوانه مقاومت مردم و رهبری‌های حکیمانه امام خمینی(ره) حتی ذره‌ای از خاک این میهن اسلامی را به دشمنان بعثی ندادند.

فعالیت ۱۲۰ مداح تویسرکانی در ماه محرم

تویسرکان- خبرنگار همدان‌پیام:۱۲۰ مداح و ذاکر اهل بیت(علیهم‌السلام) در ماه محرم شهرستان تویسرکان فعالیت دارند.

رئیس کانون مداحان و شاعران آیینی تویسرکان در این باره گفت: این شهرستان دارای ۲۸۱ هیأت ثبت شده است که در هر هیأت حداقل ۲ مداح در دهه اول محرم به مرثیه سرایی سیدالشهدا می‌پردازند.

عباس کربلایی افزود: در نخستین نشست مجمع الذاکرین ویژه ماه محرم، ترتیبی اتخاذ شد که در محل عزاداری‌های محرم سراسر شهرستان از وجود مداحان وشاعران مذهبی استفاده شود.

رئیس دانشگاه ملایر

سالن آمفی‌تئاتر بهمن‌ماه افتتاح می‌شود

سالن آمفی‌تئاتر دانشگاه ملایر در بهمن‌ماه امسال افتتاح خواهد شد.

رئیس دانشگاه ملایر در این باره گفت: دانشکده خیرساز معارف اسلامی نیز با اعتبار دو میلیارد ریال در حال اجراست که در آینده نزدیک به بهره‌برداری می‌رسد.

به گزارش فارس، بهمن امانی صبح امروز در جمع خبرنگاران اظهار کرد: دانشگاه ملایر از نظر رشد و توسعه در سال‌های اخیر توانسته در بین دانشگاه‌های معتبر کشور جای گیرد. همچنین همه این موفقیت‌ها حاصل وحدت و مدیریت جهادی اساتید و کارکنان در این دانشگاه بوده است.

وی از وجود ٦ هزار دانشجو در این دانشگاه خبر داد و عنوان کرد: این دانشجویان در ۷۰ رشته تحصیلی از مقاطع کارشناسی تا دکترا در حال تحصیل در دانشگاه ملایر هستند.

رئیس دانشگاه ملایر عنوان کرد: بیش از ۱۵۰ نفر از اساتید که همگی در مقطع دکتری هستند، کار تدریس در این دانشگاه را بر عهده دارند که در آینده نزدیک تعداد اساتید دانشگاه ملایر بیشتر می‌شود.

امانی با اشاره به موفقیت‌های دانشگاه ملایر در زمینه‌های مختلف گفت: دانشگاه ملایر در زمینه فرهنگی، علمی و عمرانی پیشرو بوده و تاکنون رتبه‌های برتری را در کشور کسب کرده است.

وی کسب رتبه برتر فرهنگی در دو سال در بین دانشگاه‌های کشور، کسب موفقیت در اجرای شش دوره طرح بر بال فرشتگان با تربیت بیش از یک هزار و ٦۰۰ حافظ قرآن، برگزاری همایش‌های ملی با حضور اساتید داخلی و خارجی، قبولی ۸۰ درصدی دانشجویان در مقطع کارشناسی ارشد، راه‌اندازی پژوهشکده انگور، مجوز انتشار ۹ مجله علمی و فرهنگی و اجرای پنج سال دوره ترم تابستانی با حضور دانشجویان سراسر کشور را از جمله این موفقیت‌ها برشمرد.

محیط زیست

آغاز به کار صندوق ملی محیط‌زیست بزودی با تغییر اساسنامه

صندوق ملی محیط زیست پس از تأیید شورای نگهبان راه‌اندازی خواهد شد.

معاون توسعه، مدیریت و امور مجلس سازمان حفاظت محیط زیست در گفت‌وگو با ایسنا، با تأکید بر این که در مباحث محیط زیست نمی‌توانیم تنها به شیوه‌های بازدارندگی تکیه کنیم، گفت: درخیلی از مسائل می‌شود با مقداری از هزینه مشکلات را حل کرد.

محمد مجابی به تجربیات کشورهای مختلف دنیا در خصوص صندوق محیط زیست و بانک محیط زیست اشاره کرد و افزود: این صندوق‌ها امکاناتی را از نظر مالی در اختیار بخش‌های غیر دولتی قرار می‌دهند تا این بخش‌ها کیفیت کار خود را بهبود دهند.

برای مثال امکانات مالی لازم برای نصب سیستم فیلترینگ یک کارخانه آلاینده را در اختیار آن واحد قرار می‌دهد.

وی اظهارکرد: شیوه مناسبی که در قانون وجود دارد این است که خود این صندوق از محل دریافت عوارض و مالیات‌های سبز و محیط زیست امکانات را بگیرد و برای رفع مشکلات محیط زیست از آن استفاده کند.

مجابی با بیان این که صندوق ملی محیط زیست در قانون برنامه چهارم به تصویب رسید، گفت: در دولت‌های نهم و دهم برنامه چهارم معطل مانده و تقریباً بین ۲۵ تا ۳۰ درصد تحقق پیدا کرده است؛ بنابراین یکی از مواردی که معطل ماند صندوق ملی محیط زیست بود.

وی با اشاره به تنفیذ مجدد صندوق ملی محیط زیست در برنامه پنجم توسعه گفت: این موضوع در برنامه پنجم هم به اجرا نرسیده بود، البته ایجاد این صندوق از مواردی است که در برنامه دولت یازدهم در فصل محیط زیست گنجانده شده بود.

معاون توسعه، مدیریت و امور مجلس سازمان حفاظت محیط زیست در ادامه عنوان کرد: در یکسال گذشته جلسه مجمع عمومی صندوق را در سازمان محیط زیست با حضور وزارت دارایی، صنعت و معدن و معاون راهبردی ریاست جمهوری و رئیس سازمان محیط زیست تشکیل دادند و در این جلسه بر تغییر اساسنامه و نحوه اداره صندوق ملی محیط زیست تأکید شد؛ زیرا صندوق نمی‌توانست با آن اساسنامه موفق باشد.

عکس و مکث

پوست در دباغ‌خانه

اورژانس ۱۱۵ فامنین پس از اصابت یک خودرو البته بدون حضور راننده آن چپ کرده است.

عکس: عباس قاسملو

پیام تاریخ، تمدن و فرهنگ مادستان
The Message Of Madestan's History & Civilization & Culture
روزنامه همدان پیام
۶
یکشنبه ● ۱۸ آبان‌ماه ۱۳۹۳ ● شماره ۲۲۰۹
فرهنگ و ادب
farhang@hamedanpayam.com

اشکواره حسینی در ملایر برگزار است

همزمان با ایام سوگواری حضرت اباعبدا... الحسین(ع) و یاران با وفایش، نمایشگاهی با موضوع ماه محرم با عنوان اشکواره حسینی در مجتمع فرهنگی و هنری ملایر افتتاح شد.

به گزارش ایسنا، این نمایشگاه بیست و پنجمین نمایشگاه هنرهای تجسمی اداره فرهنگ و ارشاد اسلامی در امسال است که توسط مهشید روزبهانی به مناسبت ماه محرم برگزار شده است.

در این نمایشگاه تعداد ۲۰ اثر نقاشی، ۱۶ اثر عکاسی، ساخت و نمایش ماکت واقعه عاشورا به معرض نمایش گذاشته شده است. گفتنی است؛ این نمایشگاه تا ۲۱ آبان ماه و از ساعت ۸ تا ۱۴ در مجتمع فرهنگی و هنری واقع در شهرک ولیعصر(عج)، میدان قائم پذیرای بازدید کنندگان است.

فیلتر و انکار، راه‌حل نیست

راه مقابله با تأثیر بد شبکه‌های اجتماعی فیلتر کردن آن‌ها نیست. دبیر شورای فرهنگ عمومی گفت: شبکه‌های اجتماعی با قدرت زیادی در عرصه حضور دارند و ما چه بخواهیم و چه نخواهیم، چه آنها را فیلتر بکنیم و چه فیلتر نکنیم، مورد استفاده مردم قرار می‌گیرد.

به گزارش ایسنا حجت‌الاسلام والمسلمین حسین شاهمرادی اظهار کرد: راحت‌ترین راه این است که شبکه‌های اجتماعی را ببندیم و البته می‌بینید که چنین عملکردی هیچ وقت تأثیری نداشته است. سخت‌ترین راه و بهترین برنامه هم این است که بتوانیم این موضوع را هدایت کنیم. شورای فرهنگ عمومی باید بتواند برای این موضوع تدبیر بی‌اندیشد.

اهدای خون در ماه محرم و تمرین فداکاری و ایثار

ماه محرم که فرامی‌رسد عده‌ای از عزاداران ابا عبدا...الحسین(ع) با حضور در پایگاه‌های ثابت و سیار انتقال خون استان همدان خون خود را به نیازمندان هدیه می‌کنند تا به یاد امام حسین (ع) بار دیگر فداکاری و ایثار را در حد توان خود تمرین کنند.

به گزارش مهر، آنچه در این زمینه باید مورد توجه قرار گیرد اینکه مردم باید به گونه‌ای برای اهدا خون خود برنامه‌ریزی کنند که در یک زمان خاص، تراکم بیش از حد نباشد چراکه سازمان انتقال خون همیشه به ذخایر خونی نیاز دارد و مردم نباید تنها در یک زمان خاص خون اهدا کنند.

براساس اعلام سازمان انتقال خون کشور در فصول سرد سال به خاطر شیوع بیماریهای ویروسی، با کاهش ذخایر خونی مواجه می‌شویم و این در حالیست که در دهه محرم بسیاری از مردم به خاطر نذر یا دیگر اعتقادات خون اهدا می‌کنند اما باید بدانیم که اهدای خون همیشه اجر دارد و مخصوص دوره‌ای خاص نیست و این افزایش مراجعات اهداکنندگان در این ایام به پایگاههای انتقال خون، مشکلاتی ایجاد می‌کند.

در همین زمینه مدیرعامل انتقال خون همدان با بیان اینکه در ایام محرم میزان اهداکنندگان خون به نسبت سایر روزها افزایش می‌یابد، افزود: اهداکنندگان سعی کنند اهدای خون را تنها به این روزها موکول نکرده و در طول ماه نذر خود را در این زمینه ادا کنند.

افشین محمدی با بیان اینکه در تاسوعا و عاشورای حسینی یک‌هزار و ۲۴ نفر برای اهدای خون مراجعه کردند، اضافه کرد: از این میزان مراجعه کننده ۸۸۶ واحد خون جذب شد.

وی با اشاره به اهداکنندگان خون در تیم‌های سیار نیز یادآور شد: در کبودراهنگ ۲۲۵ واحد، در شهر فامنین ۱۴۴ واحد و در شهر دمق ۱۹۳ واحد خون جذب شد.

محمدی با تاکید بر اینکه مردم نذر خون خود را تا اربعین انجام دهند، گفت: اهدای خون نباید تنها به محرم و تاسوعا و عاشورا محدود شود.

وی با اشاره به فصل سرما و کاهش اهدای خون بیان کرد: با فرا رسیدن سرما اهدای خون کاهش می‌یابد که بر این اساس از مردم تقاضا داریم در فصل زمستان به ویژه دی و بهمن نیز اهدای خود داشته باشند.

وی گفت: با توجه به اینکه هر سال فامنین و دمق به ویژه کبودراهنگ بیشترین میزان اهدای خون را دارند، تیم سیارسازمان انتقال خون به این مناطق اعزام می‌شوند.

افشین محمدی با بیان اینکه به دنبال افزایش میزان واحدهای خونی نیستیم، افزود: در اهدای خون به دنبال تأمین ذخایر کافی برای استان هستیم.

وی با اشاره به اینکه در ایام تاسوعا و عاشورا برنامه‌ریزی برای اهدای خون صورت گرفت، افزود: بر این اساس تیم سیار اهدای خون به سه شهر کبودراهنگ، فامنین و دمق اعزام و در همدان و ملایر نیز اهدای خون در مراکز سازمان انجام شد.

وی عنوان کرد: امسال با افرادی که در محرم سال قبل سابقه اهدای خون داشتند و نذر اهدای خون دارند، تماس گرفتیم تا نسبت به ادای نذر خود در طول محرم اقدام کنند.

وی از ذخایر مطلوب خون در هفت ماه اخیر در همدان خبر داد و گفت: در هفت ماه امسال ۲۲ هزار و ۸۸۲ واحد خون اهدا شد که نسبت به سال گذشته هشت درصد افزایش داشته است.

مدیر عامل سازمان انتقال خون استان همدان گفت: ایام عزاداری حسینی در ماه محرم بهترین زمان برای اهدای خون است.

وی با بیان اینکه مدت زمان نگهداری از خون و فرآورده‌های آن بسیار محدود است، گفت: حضور مردم در دیگر ایام موجب می‌شود خون و فرآورده‌های آن به موقع در اختیار نیازمندان قرار گیرد.

محمدی افزود: هر سال در ایام تاسوعا و عاشورای حسینی(ع) شاهد استقبال بی‌نظیر مردم برای اهداء خون بودیم و این حجم عظیم اهداء کنندگان با توجه به امکانات این سازمان، موجب صف‌های طولانی و ناراحتی مراجعان می‌شد لذا باید شهروندان برای اهدا خون خود طی ماه محرم به پایگاه‌های این سازمان مراجعه کنند.

مدیرکل سازمان انتقال خون همدان با اشاره به اینکه بیش از ۹۰ درصد از افراد دارای گروه خونی مثبت هستند و فقط ۱۰ درصد آنها دارای گروه‌های خونی منفی هستند، گفت: بیشتر گروه خونی مورد نیاز، گروه خونی O منفی است و افرادی که دارای این گروه خونی هستند باید برای اهداء خون به پایگاه‌ها و مراکز سازمان انتقال خون مراجعه کنند.

محمدی همچنین با بیان اینکه درصد کمی از آمار اهدا کنندگان خون استان مربوط به زنان است، خواستار مشارکت بیش از پیش جمعیت بانوان استان در این امر خداپسندانه شد.

وی اظهار داشت: زنان یکی از سالم ترین منابع خونی در دسترس هستند و می‌توانند از اهداکنندگان مستمر و مفید باشند.

مدیرکل سازمان انتقال خون همدان در مورد علل پایین بودن مشارکت بانوان در امر اهدای خون در کشور افزود: علت اصلی پایین بودن مشارکت زنان در این امر خداپسندانه اطلاعات ناقص و باورهای نادرست است.

یادداشت

فرهنگ بدون مدیریت جهادی

مهدی طراوتی‌توانا

سالی که در گذر است، با عنوان سال اقتصاد و فرهنگ با عزم ملی و مدیریت جهادی یشتر از نصف عمر خود را سپری کرده است و دارد به ماه‌های پایانی خود نزدیک می‌شود.

هر قدر به پایان سال نزدیک می‌شویم، زمان نقد و ارزیابی از عملکرد عمومی ادارات و نهادهای فرهنگی در زمینه مسائل و دغدغه‌های عمومی نیز نزدیک‌تر می‌شود و مسلماً انتظار این است که در سایه شعار سال که از تدابیر راهبردی مقام معظم رهبری در راستای جهت‌بخشی به حرکت‌های عمومی در زمینه مسائل اجتماعی و سیاسی و فرهنگی کشور است، ادارات و نهادهای مسئول با درایت و هوشمندی در جهت تحقق این شعارها گام بردارند اما آنچه که تاکنون و در فضای فعلی کشور مشاهده می‌کنیم بسنده کردن نهادها به تکرار و بیان شعار سال در لفظ و نه در عمل است و آنچه که به عنوان ملاک ارزیابی عملکرد آنهاست آن چیزی نیست که از جامعه اثرگذار فرهنگی کشور انتظار می‌رفت.

فلسفه نامگذاری این سال به عنوان «اقتصاد و فرهنگ با عزم ملی و مدیریت جهادی» هرچه باشد اینگونه انتظار می‌رفت که نتیجه آن بهبود نسبی در دو حوزه تأثیرگذار در معاش و معیشت مردم یعنی اقتصاد و فرهنگ باشد اما مروری بر عملکرد دولت در این زمینه‌ها به نظر نگارنده چندان مطلوب نبوده است.

در حوزه فرهنگ انتظارها فراتر از آن چیزی بود که امروزه شاهد آن هستیم. در سالی که شعار اصلی آن فرهنگ است و دغدغه دیرین سیاستگذاران امور کشور ارتقا ایمن‌سازی حوزه فرهنگ، چندان حرکت شایسته‌ای که ارزش اطلاق آن با عنوان حرکت فرهنگی را داشته باشد شاهد نبوده‌ایم. چه بسا پسرفت دراین حوزه نیز در قیاس با سال‌های گذشته مشهود است.

به هر حال نباید یک طرفه به قاضی رفت اما این نکته را هم نباید به فراموشی سپرد که عرصه مطبوعات بیشتر نماینده افکار عمومی هستند تا سخن‌پردازان حکومت‌ها و رسالت فرهنگی ما اینگونه ایجاب می‌کند که بیشتر منعکس‌کننده نظرات و خواسته‌های مردم باشیم و این مسأله که کشور در حالت خواب فرهنگی قرار گرفته و عملاً شاهد هیچگونه کار فرهنگی تأثیرگذار در مواجهه با انواع و اقسام تهاجمات فرهنگی کانون‌های استعمارگر جهانی و شبهه‌های دینی و فرهنگی نیستیم، مسأله‌ای است که دو مقوله عزم ملی از یکسو و مدیریت جهادی از سویی دیگر نیز نتوانسته‌اند گره‌گشایی کنند؛ زیرا اصولاً معیارهای تحقق عزم ملی و مدیریت جهادی برای برنامه‌ریزان فرهنگی کشور شناخته شده نیستند؛زیرا اگر این مسائل دغدغه جدی مسئولان قرار می‌گرفت در سالی با رویکردهای جدی برای اقتصاد و فرهنگ هیچگاه شاهد خواب خوش ادارات فرهنگی در شهرستان بهار با توجیه عدم اختصاص بودجه و... نبودیم.

به هر حال ماشین تهاجم رنگ به رنگ فرهنگی همیشه درحرکت است و همواره برنامه‌های آن بر اساس ضعف‌ها و خلأهای فرهنگی جوامع ما به‌روزرسانی می‌شود.

تهاجم فرهنگی این روز را در بین اقشار مختلف جامعه دیگر با عنوان تهاجم با بار معنایی خاص خود و حالت مخرب آن مطرح نیست و این زنگ خطری است که نواخته می‌شود اما گوش شنوایی ندارد.

طرح روز

بیش از ۲۰ تبعه چین به همراه تروریستهای داعش در جنوب غربی کرکوک میجنگند

طرح : فارس

خبر

نسخه طفلان مسلم خوانش می‌شود

به مناسبت ایام سوگواری حضرت سید الشهدا(ع)، خانه تعزیه حوزه هنری استان اقدام به خوانش نسخه شبیه‌خوانی طفلان مسلم کرده است.

به گزارش روابط عمومی حوزه هنری استان همدان، برای نخستین بار در استان، خانه تعزیه این حوزه اقدام به برپایی نشست خوانش تعزیه کرده و به همین مناسبت نسخه تعزیه طفلان مسلم در محل کانون پرورش فکری کودکان و نوجوانان به خوانش در می‌آید.

این خانه به منظور بررسی علمی و آکادمیک نسخ، تأکید بر اهمیت نسخه تعزیه و همچنین آشنایی عموم مردم با نسخه‌های تعزیه اقدام به این کار کرده‌است.

در اجرای تعزیه آنچه که بیشتر بدان توجه می‌شود نحوه اجرا، دکور و... است اما نشست‌های خوانش نسخ تعزیه با هدف تأکید بر متن و معرفی و ترویج آن برگزارخواهد شد.

نخستین نشست خوانش نسخ تعزیه، یکشنبه گذشته برگزار شد و دومین نشست آن در دهه دوم محرم برگزار خواهدشد.

نمایش خیابانی پیشگیری از اعتیاد در نهاوند اجرا می‌شود

مدیر اداره فرهنگ و ارشاد اسلامی شهرستان نهاوند از تولید و اجرای نمایش خیابانی با موضوع پیشگیری از اعتیاد در این شهرستان خبر داد.

محمود مصباح به فارس گفت: این نمایش با همکاری حسین‌علی مومیوند بخشدار خزل تولید و در مدارس این بخش اجرا شد.

وی افزود: کارگردان و نویسنده این نمایش حنیف مظفری است و محمد خویشوند، پرویز کیانی و حنیف مظفری از بازیگران نمایش هستند.

مدیر اداره فرهنگ و ارشاد اسلامی شهرستان نهاوند خاطرنشان کرد: در این تئاتر مضرات و معضلات این پدیده شوم اجتماعی با زبان هنر به نمایش در می‌آید.

وی تولید و اجرای نمایش با موضوع عاشورا و حادثه کربلا در تالار اندیشه را از دیگر برنامه‌های اداره فرهنگ و ارشاد اسلامی این شهرستان در ایام محرم برشمرد.

انتقاد از عملکرد مسئولان یکی از مصادیق امربه‌معروف است

وظیفه رسانه‌ها ترویج فرهنگ تذکر لسانی است. رئیس خانه مطبوعات همدان ترویج فرهنگ تذکر لسانی و اشاعه امر به معروف را از وظایف رسانه‌ها عنوان کرد و گفت: ایجاد وحدت رویه در رابطه با امر به معروف و ایجاد بینش در خصوص جایگاه والای آن باید مد نظر رسانه‌ها باشد.

محمدرضا عارف در همایش احیای امر به معروف و نهی از منکر، نظارت همگانی، رسانه‌ها و تشکل‌های مردمی در همدان با بیان اینکه رسانه‌های استان همواره در ترویج معروفات و نهی از منکر اقدام کرده‌اند، افزود: این موضوع نشان از دغدغه‌مندی رسانه‌ها نسبت به ترویج فرهنگ تذکر لسانی دارد.

وی با اشاره به وظیفه سنگین و حساس رسانه‌های امروز در مقابله با دسیسه‌ها و ترفندهای دشمن در قالب جنگ نرم گفت: نظام سلطه با برنامه‌های ماهواره‌ای ضربه زدن به فرهنگ اصیل اسلامی خانواده‌های ایرانی را در دستور کار دارند، افزود: آنها به خوبی دریافته‌اند که خانواده اسلامی و دینی، جامعه‌ای سالم را می‌سازد.

به گزارش فارس، عارف، انتقاد از عملکرد مسئولان و رصد فعالیت‌های آنها را یکی از مصادیق امر به معروف دانست و ادامه داد: اگر فرهنگ نقادی از رسانه‌ها گرفته شود، دیگر نه تنها جایگاه خود را از دست می‌دهد که نمی‌تواند اثرگذاری مطلوبی در جامعه داشته باشد.

نام‌های ایرانی روی کودکان آفریقایی!

مردم در کشور آفریقایی تونس برخی نام‌های ایرانی را بر روی فرزندان‌شان می‌گذارند.از جمله نام‌هایی که در کشور تونس بر روی بچه‌ها گذاشته می‌شود، نام‌های فارسی ایرانی مثل شیراز، شیرین، نیلوفر، فردوس و رستم است.

نام‌گذاری فرزندان در تونس با نام‌های ایرانی گویای علاقه‌مندی مردم این کشور به فرهنگ ایران و ادبیات فارسی است. ایران و تونس روابط دیرپایی دارند که از دوران پیش از اسلام آغاز شده و در سال‌های پس از اسلام گسترش یافته و ادامه پیدا کرده است.

سینما و تئاتر

پوستر فیلم شهر موشها ۲

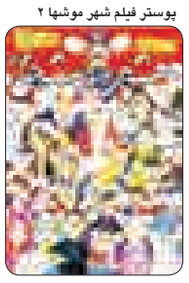

سینما

قدس:
سالن شماره ۱: **آتش بس۲**
سالن شماره ۲: **شهر موش‌ها ۲**
کانون پرورش فکری: **شهر موش‌ها ۲**
بهمن ملایر: **شهر موش‌ها ۲**
تویسرکان: **خط ویژه**

ادب

مشکلی به نام «ضعف روزنامه‌داری»

ضعف روزنامه‌داری، جدی است. دبیر هیأت نظارت بر مطبوعات که در جمع برگزیدگان بیستمین جشنواره مطبوعات سخن می‌گفت، با اشاره به حضور دائمی وزیر ارشاد در جلسات هیأت نظارت بر مطبوعات که پیش از این سابقه نداشته است، توضیح داد: علاوه بر اهتمام ویژه شخص وزیر به جلسات هیأت نظارت بر مطبوعات، تلاش مستمر و همت بالای اعضای هیأت نظارت باعث شده است که در دوره جدید، تمام درخواست‌های قدیمی که سال‌های متمادی در انتظار بررسی بود، بررسی و پاسخ داده شود.

علاءالدین ظهوریان همچنین اظهار کرد: با کار فشرده هیأت نظارت، امروز درخواست‌های مربوط به امسال در حال بررسی است و به اصطلاح به‌روز هستیم.

وی تأکید کرد: با توجه به حجم بالای درخواست‌ها و به‌ویژه پایگاه‌های خبری، تداوم این به‌روز بودن خیلی سخت است و نیازمند کار مضاعف و توجه ویژه اعضاست.

وی همچنین درباره آسیب‌شناسی درخواست مجوز نشریات در کشور، اعلام کرد: در حوزه‌های مهم و ارزنده‌ای مثل نشریات اختصاصی که به‌شدت نیازمند حضور مطبوعات هستیم، تمرکز بیشتری اعمال شده است.

او با بیان این‌که اجرای این دسته‌بندی، کمک به بنیه حرفه‌ای و کارکردی نشریات در کشور است، به قواعد جدیدی که به‌زودی برای صدور مجوز نشریات اعمال می‌شود، اشاره کرد: در قانون تصریح شده که صلاحیت متقاضی باید احراز شود. این به آن معناست که متقاضی علاوه بر این‌که باید روزنامه‌نگار باشد، ضرورتاً لازم است نسبت به قانون مطبوعات و مدیریت رسانه و تکالیف حقوقی مربوط به رسانه مانند بیمه و مالیات نیز آگاهی داشته باشد.

وی همچنین عنوان کرد: در حال حاضر مشغول طراحی سازوکاری برای احراز این صلاحیت فنی و حرفه‌ای هستیم، زیرا بسیاری از نشریات ما با مشکلات عدیده مدیریتی دست و پنجه نرم می‌کنند.

دبیر هیأت نظارت بر مطبوعات در بخشی دیگر از سخنانش ضعف نشریه‌داری و عدم مخاطب‌شناسی را دو مشکل بزرگ نشریات در کشور دانست.

به گزارش ایسنا، برگزیدگان بیستمین جشنواره مطبوعات که در تور سه روزه آموزشی معاونت مطبوعاتی در تهران شرکت کرده بودند، در این نشست به بیان دیدگاه‌های خود در حوزه‌های مختلف مطبوعات پرداختند.

کتابخانه

در تجاری سازی علم عقبیم

ترویج امر کتابخوانی منجر به توسعه فرهنگی جامعه خواهد شد. فرماندار شهرستان رزن در جلسه انجمن کتابخانه‌های عمومی این شهرستان، ضمن تسلیت ایام سوگواری سرور و سالار شهیدان گفت: کتاب و مطالعه همان چیزی است که باعث می‌شود به توسعه و رشد پایدار برسیم و درمان اغلب مشکلات جامعه از طریق فرهنگ امکان پذیر است.

به گزارش روابط عمومی اداره کل کتابخانه‌های عمومی استان همدان، جلسه مشترک انجمن کتابخانه‌های عمومی و کمیته نهضت مطالعه مفید شهرستان رزن با حضور اکثریت اعضا در محل سالن جلسات فرمانداری تشکیل شد.

فتحعلی حسینی از رشد ۱۱برابری در بحث علمی کشور ایران خبر داد و گفت: کشور ایران از لحاظ تولید علم در منطقه از برترین کشورها است ولی در بحث تجاری سازی علم هنوز جای کار زیادی وجود دارد.

وی ادامه داد: بودجه و اعتبارات فرهنگی خیلی ناچیز و کم است و این نشان از کم توجهی به این حوزه دارد که باید سعی شود در این حوزه اصلاحاتی انجام شود.

در ادامه جلسه، سیفیار رئیس اداره فرهنگ و ارشاد اسلامی شهرستان رزن از هماهنگی‌های انجام شده برای تشکیل نمایشگاه‌های کتاب خبر داد و گفت: حوزه فرهنگ حوزه گسترده و پرچالشی است و دستگاه‌های فرهنگی از لحاظ اعتبارات و نیروی کار در مضیقه و تنگا هستند.

سپس ارشاد استعدادی، مدیر کل کتابخانه‌های عمومی استان همدان از تدوین برنامه جامع در سال ۱۳۹۲ و ۱۳۹۳ برای پیشبرد اهداف کتابخانه‌های عمومی خبر داد و گفت: کتابخانه‌های عمومی هر شهرستان با توجه به این برنامه‌ها و سند چشم‌انداز نهاد کتابخانه‌های عمومی برای رسیدن به شاخص‌های تعیین شده فعالیت و تلاش می‌کنند.

استعدادی تأسیس کتابخانه‌های روستایی را از نیازهای ضروری برای گسترش فرهنگ مطالعه دانست و گفت: تأسیس کتابخانه‌های روستایی مستلزم همکاری دهیاری و شورای روستا و اداره کل کتابخانه‌های عمومی استان است.

وی پراکندگی جمعیت شهرستان رزن را دلیل اصلی عدم دسترسی مناسب به کتاب دانست و گفت: راهکار مناسب این نقیصه افتتاح و فعالیت کتابخانه‌های روستایی است.

مدیر کل کتابخانه‌های عمومی در راستای همکاری با آموزش و پرورش پیشنهاد تشکیل کلاس مرجع‌شناسی مدارس در محل کتابخانه را ارائه داد.

علی اصغر توکلی تبار، رئیس اداره کتابخانه‌های عمومی شهرستان رزن نیز مهمترین برنامه‌های پیش روی کتابخانه‌های عمومی را هفته کتاب دانست و گفت: بیست و دومین هفته کتاب امسال از ۲۴ آبان‌ماه شروع خواهد شد و اداره کتابخانه‌های عمومی برای این هفته برنامه‌های متنوعی پیش بینی کرده است.

پیام تاریخ، تمدن و فرهنگ مادستان
The Message Of Madestan's History & Civilization & Culture
روزنامه همدان پیام
۷
یکشنبه ● ۱۸ آبان‌ماه ۱۳۹۳ ● شماره ۲۲۰۹
گردشگری و میراث
gardeshgari@hamedanpayam.com

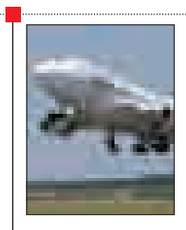

نخستین پرواز همدان-کیش برقرار می‌شود

مراسم افتتاحیه نخستین پرواز همدان کیش در ۲۴ آبان‌ماه برگزار می‌شود. پیمان جوینده مهر مسئول روابط عمومی فرودگاه همدان اظهار کرد: هواپیمای کیش ایر برای پرواز همدان کیش در نظر گرفته شده که این هواپیما در دو مسیر رفت و برگشت به مسافران خدمات ارائه می‌دهد.وی افزود: روزهای شنبه و سه شنبه پرواز خواهیم داشت به گونه‌ای که روزهای شنبه ساعت ۱۵وسی دقیقه و روزهای سه شنبه ساعت ۲۱وپانزده دقیقه از همدان خارج می‌شود.به گزارش ایسنا جوینده مهر به هزینه رفت و برگشـــت همدان کیش اشاره کرد و گفت: هزینه رفت و برگشت در ماههای مختلف سال متفاوت بوده و جزئیات هزینه را شرکت علیصدر تعیین کرده است.

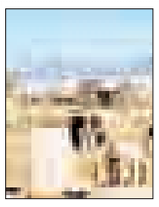

بافت‌های تاریخی و اشاعه فرهنگ و معماری ایرانی

حفـظ بافت‌های تاریخـی منجر به اشـاعه فرهنگ و معماری ایرانی اسلامی می‌شود.

رئیس پژوهشـگاه سـازمان میراث فرهنگـی گفت: حفظ بافت‌های تاریخی کشور به اشاعه فرهنگ و معماری ایرانی اسلامی می‌انجامد.

محمد بهشتی افزود: بافت‌های تاریخی مصادیق عینی معماری ایرانی اسلامی هستند و حفظ و حراست از این بافت‌ها ضروری است.

رئیس پژوهشگاه سازمان میراث فرهنگی تصریح کرد: اشاعه فرهنگ و معماری ایرانی اسلامی با حفظ بافت‌های تاریخی امکانپذیر خواهد بود.

دولت فرانسه از افزایش مالیات گردشگران صرف‌نظر کرد

دولت فرانسه که قصد داشت مالیات گردشگران را ٤ برابر کند، از این تصمیم خود صرف نظر کرد. به گزارش فارس، حدود چهار ماه گذشـته دولت فرانسـه از قصد خود برای ٤ برابر کردن مالیات تمامی بخش‌های اقتصادی مرتبط با صنعت گردشـگری با هدف افزایش درآمدهای مالیاتی دولت فرانسه خبر داد که اعتراضهای فراوانی را در پی داشت. در قالب این طرح که قرار بود از ابتدای سال ۲۰۱۵ اجرایی شود، مالیات هتل‌های فرانسه، مقصد نخست گردشگری جهان به ازای هر گردشگر از شبی دو یورو به شبی هشت یورو افزایش یافته و مالیات دیگر بخش‌های اقتصادی مرتبط صنعت گردشگری این کشور نیز سه تا پنج برابر می شد.

خبـر

آغاز ثبت تقاضای دور جدید عمره مفرده از امروز به مدت ۱۰ روز

ثبت تقاضای تشرف به عمره ۹٤ - ۹۳ از روز ١٤ آبان ماه به مدت ۱۰ روز آغاز می‌شود.به‌گزارش فارس ،سازمان حج و زیارت در اطلاعیه‌ای اعلام کرد: تمامی دارندگان اسناد ودیعه گذاری عمره مفرده در بانک‌هـای ملی و ملت مربوط به ثبت نام‌های عمومی سـال‌های ۱۳۸۷ و ۱۳۹۰ و همچنین دارندگان اسناد قدیمی ثبت نامی عمره در بانک ملی که پیش از این اقـدام به تبدیل قبوض خود به کارت‌های ثبت نامـی جدید کرده‌اند، از امروز به مدت ۱۰ روز فرصت خواهند داشت تا با مراجعه به پایگاه اینترنتی fakher.haj.ir در صورت تمایل به اعزام به عمره آتی، نسبت به ثبت تقاضای تشرف خود و همراهان خود در قالب یک گروه اقدام کنند.

بدیهی اسـت این اقدام به هیچ عنوان به منزله تعهد سازمان حج و زیارت برای اعزام متقاضیان در عمره پیش رو نیست و اعزام افراد به عمره صرفاً منوط به فراخوان اولویت‌های آنان خواهد بود.

همچنین بـه آگاهـی می‌رسـاند در مرحله نخسـت فراخوان اولویت‌های عمـره، تمام دارندگان کارت‌های اسـناد ودیعه گذاری عمره دارای اولویت‌های یک تا ۳۵۰ و نیز دارندگان اسـناد ثبت نامی قدیمی بانک ملی تبدیل شده به کارت‌های ثبت نامی جدید به عنوان اولویت‌های اصلی بـرای ثبت نام در کاروان‌هـای عمره فراخوانده می‌شـوند و در صورت عدم تکمیل ظرفیت گروه‌هـای اعزامی، از اولویت‌های بعدی دعوت به عمل خواهد آمد. در اطلاعیه سـازمان حج و زیارت تأکید شـده است: ثبت نام متقاضیان دارای اولویت در گروه‌های پروازی منوط به تشکیل گروه در سامانه یاد شده است.

همچنین دارندگان اسـناد ثبت نامی عمره مفـرده، می‌توانند با مراجعه به پایگاه اطلاع رسـانی سـازمان حج و زیارت به آدرس hajnews.ir راهنمای ثبت تقاضای تشرف و نحوه تشکیل گروه را دریافـت و مطالعه کنند. مطالعه دقیق این راهنما پیش از اقدام به گروه بندی و ثبت تقاضای تشـرف به عمره مورد تأکید است. تاریخ ثبت نام قطعی در کاروان‌های عمره ۹٤-۹۳ متعاقباً اعلام خواهد شد.

پارینه

سفال با نقاشی زیر لعاب

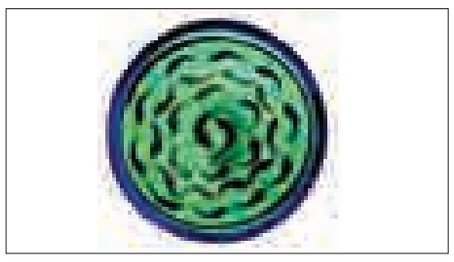

سفال سازان مسلمان، صنعت تزئین ظروف سفالی را با نقاشی زیر لعاب شـفاف، تکمیل کردند. در بعضی موارد، نقش نقاشی شده روی زمینه سفید و گاهی زمینه سیاه، به کار برده می‌شد.

برخی ظروف دیگر متعلق به اوایل دوره اسـلامی دارای تزئیناتی هسـتند که روی لعاب غیر شـفاف با رنگ آبی و یا رنگ‌های دیگر، کارشده‌اند. در حفری‌های موزه متروپولیتن در نیشابور، تعداد زیادی سفال نقاشی شـده پیدا شده که در شـرق جهان اسلام رواج داشته است. در حفری‌های نیشابور، انواع مختلف ظروف سفالی نقاشی شده به دست آمده که متعلق به اواخر سده هشتم و دوم تا اوایل سده دهم وچهارم است.

از عمیق ترین طبقات چاه‌ها و زیرزمین‌های نیشابور، یک نوع سفال، از خاک سـرخ متمایل به زرد به دست آمده است. طراحی تزئینات این ظروف، به رنگ سیاه یا ارغوانی بوده و با رنگ سبز یا زرد، پر شده است. از طرح‌های رایج این سفال، اشکال نباتی روی زمینه خطوط متقاطع است. از نمونه‌های خوب این قسم ظروف، بشقابی است که در موزه متروپولیتن، که روی آن یک سلسله اشکال برگ نخلی نیمه، اشکال طوماری و شکل گل به رنگ ارغوانی، زرد و سبز نقش بسته شده است.

یک نوع دیگر سفال جالب توجه نیشابور، ظروفی است که روی آنها، اشکال انسانی، حیوانی، پرنده و خط کوفی به رنگ سیاه یا سیاه مخلوط با سبز و زرد و رنگ‌های دیگر به کار رفته است. در بعضی قطعات، چندین طرح برای پر کردن فضای داخلی ظرف، استفاده شده است.

ظروف سـفالی با لعاب زرین فام، عالی‌ترین نوع سفال اسلامی به شـمار می‌آید. نمونه این گونه سفال در ایران، در مناطق شوش و ری پیدا شده است. عمل آوردن لعاب زرین فام، از اختراعات بزرگ سفال سازان اسلامی سده هشتم ونهم ،دوم وسوم محسوب می‌شود.

ظرفی که از مهم ترین قطعات سـفال اوایل دوره اسلامی به شمار می‌آید، به همین دسـته ظروف تعلق دارد. در قسمت داخلی ظرف، تصویر یک مرد جنگی خنجر به دست، با لباس مخصوص یقه برگشته و دامنی که یاد آور تصاویر آسیای میانه در نقاشی‌های دیوار ترکستان چین است به چشـم می‌خورد و در اطراف این مرد، اشکال پرندگان تاج دار، که از مختصات سفال نیشابور است، شکل گل و خط کوفی به رنگ سیاه و سبز، بر روی زمینه زرد، دیده می‌شود.

مراسم چهل منبر نهاوند در آستانه ثبت ملی شدن

نهاوند- میترا عباسـی: مراسم چهل منبر از جمله آیین و مراسـم محرم اسـت که بیش از ۱۵۰ سـال اسـت شب عاشورا در نهاوند برگزار می‌شـود قرار است ثبت ملی شود.

این مراسـم از جمله آیین کهنی اسـت که به موازات سـایر رسـوم و آیینی که در عزاداری امام حسین(ع) مرسوم است و در اعتقادات مردم جا خوش کرده، بیش از سایر این آیین مورد توجه عزاداران قرار می‌گیرد.

این آیین بازمانده دوران صفویه اسـت و در ابتـدا به ٤١ منبر معـروف بوده که با گذشـت زمان، برای راحتـی تلفظ به ٤٠ منبر تبدیل شـده است و دلیل اینکه به این نام خوانده می‌شـود این است که در یکی از محله‌هـای دارای بافـت قدیمی نهاوند که به کوی میدان معروف اسـت ٤٠ نفر از سیدان بزرگ نهاوند از جمله حاج آقا تراب، آل‌آقا، آقا بزرگ، سید زین‌العابدین سجادی، آقا جواد علوی و... زندگـی می‌کرده‌اند و بعدازظهر تاسـوعا که می‌شد تعداد زیادی از شـهروندان، خصوصـاً جوانـان با پای برهنه برای روشـن کردن شمع به این کوی می‌آمده‌اند تا با توسل جستن به جد بزرگوار این سیدان، از خداوند حاجت بگیرند.

در این روز رسم بود هر کسی حداقل در منزل ۷ سید از سادات این محله شمعی روشن کند و از خداوند حاجتش را طلب کند.

عزاداری در این کوچه با حفظ سنت‌های دیرینه نظیر کجاوه بسـتن، مرثیه‌سـرایی و پذیرایی سـادات این کوچه با خرما، چایی، شـربت از عزاداران حسـینی سال‌هاست همانند گذشـته بدون اینکه به خرافات آلوده شده باشد انجام می‌شود و همین امر سبب شده کوی سیدان یا ٤٠ منبر به عنوان یکی از مراسم و سنت‌های عزاداری نهاوند معروف شود.

از ایـن رو امسـال پس از ۱۵۰ سـال با هدف حفظ این آیین و سـنت محرمی، مسـئولان نهاوند درصدد ثبت این مراسـم دیرینه عزاداری در نهاوند برآمده‌اند.

مدیر میراث فرهنگی واحد نهاوند می گوید: شهرستان نهاوند از جمله شهرستان‌هایی است کـه در کنار قدمـت ۷ هزار و پانصد سـاله تاریخی‌اش، پیشینه مذهبی آن نیز پیوستگی خاصی با این دیرینگی پیدا کرده است.

خصوصاً در ایام محرم که عشق و ارادت به اهل بیت(علیهم السلام) در تمامی کوی و برزن این شهر موج می‌زند و یکی از این کوی‌ها، کوی سیدان است.

محسن جانجان می‌گوید: آیین کهن ٤٠ منبر بیش از ۱۵۰ است که در نهاوند قدمت دارد به همین دلیل با هدف ملی‌شـدن این مراسـم و آیین معنوی نهاوند، گزارش‌های مکتـوب و فیلم‌هایـی از این مراسـم در تاسوعای حسینی امسال گرفته شده و برای ارسـال به واحد ثبت آثـار معنوی میراث فرهنگی کشور در حال آماده‌سازی است.

جانجان می گوید: بی‌شک به ثبت رسیدن این مراسم، نه تنها نهاوند را در بعد معنوی بیش از پیش به صورت ملی مطرح می‌کند بلکه برای رونق گردشگری مذهبی نهاوند و در نهایت نیز توسعه صنعت توریسم و رونق اقتصادی این شهرسـتان، یک زیرسـاخت محسوب می‌شود.

۱۰ هتل برتر جهان، از نگاه گردشگران

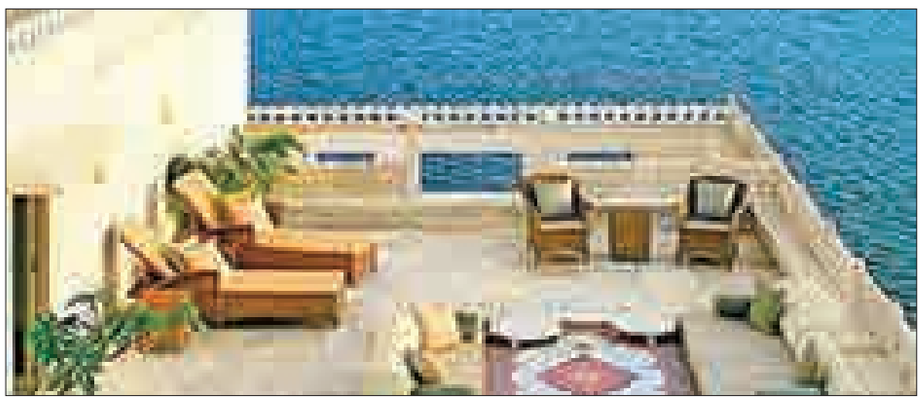

مجله سفر و سـرگرمی (Travel+leisure) کـه در زمینـه گردشـگری و خدمات سـفر فعال است، هرساله براساس نظرسـنجی مردمـی فهرسـتی از بهترین هتل‌های جهان را منتشر می‌کند.

سایت این مجله در نوزدهمین نظرسنجی سـالانه خود از کاربران خواسـت به بهترین هتل‌ها، مقاصد گردشـگری و شـرکت‌های مسافرتی رأی دهند.براساس نظرسنجی ۲۰۱٤، ده هتل برتر اعلام شده‌اند که در این میان سهم کشورهای ایالات متحده امریکا و هند نسبت به سایران بیشتر بوده است.

نکته قابل توجه در این رده‌بندی آن است که اکثر هتل‌های برتر، ماهیتی سـنتی داشته و اغلـب در محیط‌های طبیعی نه شـهری قرار گرفته‌اند. در ادامـه به ۱۰ هتل برتر و ویژگی‌های آنها اشاره خواهد شد:

۱- تریپـل کریـک رانـچ (Triple Creek Ranch, Darby, Montana): هتلـی خدمات‌محور کـه فقط مخصوص بزرگسالان اسـت و در کوه‌های بیترروت مونتانا،یکـی از ایالات غربـی امریکا واقع شده اسـت. فضای ٦۰۰ هکتاری این هتل دارای ۲۳ کلبه چوبی مجلل است که هرکدام مجهز به وسایل گرمایشی مانند شومینه‌های چوب‌سوز، وان آب گرم و لباس‌های پشمی محلی هسـتند. این هتل برنامه‌های گشت متناسـب با علاقه میهمانان خـود ترتیب می‌دهد که شـامل صرف شـام مخصوص سرآشپز و تورهای هلی‌کوپترسواری است. این هتل که در رتبه‌بندی سال گذشته در رده سیزدهم قرار داشـت، توانست با صعودی ۱۲پله‌ای درامسال، به رتبه اول صعود کند.

۲- نایـارا اسـپرینگز (Nayara Springs): ایـن هتل در کاسـتاریکا واقع شـده است. هر ١٦ ویلای آن دارای استخر اختصاصی است و از آب چشمه‌های معدنی آتشفشان آرنال که در آن حوالی قرار دارد، پر می‌شود. آینه‌های ونیزی، فرش‌های دستباف و نونوها به احسـاس سرخوشی حضور در این گوشـه جنگلی دورافتاده می‌افزاید و با چشـمه‌های آب معدنی و یـوگای روزانه تکمیل می‌شود همچنین میهمانان این هتل توسط یک راهنمای محلی با همسایگانشان یعنی میمون‌ها و پروانه‌های آبی رنگ آشـنا می‌شوند. این تنها یکی از خدماتی است که این هتل ارائه می‌کند. مسأله جالب اینکه این هتل در رتبه‌بندی هتل‌های برتر سال گذشته حضور نداشته است و امسال توانسته است بـا جلب کردن توجه مسـافران، جهشـی چشمگیر داشته باشد.

۳- هتـل چهـار فصل قصر گرشـام (Four Seasons Hotel, Gresham Palace): این هتل برجسته که شاهکار هنر نو محسوب می‌شود در پایین پل زنجیر در بوداپست قرار دارد و دارای ۱۷۹ اتاق است.

این هتل در نظرسـنجی هجدهم سایت سـفر و سـرگرمی در سال گذشـته، رتبه دوازدهم را به خود اختصاص داده بود.

٤- هتـل لاج اقیانـوس جنوبـی (Southern Ocean Lodge): ایـن هتل در جزیره کانگورو اسـترالیا واقع شده و از طراحی معاصر برخوردار است و جزو هتل‌های سبز محسوب می‌شود. ۲۱ سوئیت دلباز این هتل دارای کفپوشی از سنگ‌آهک است که توسط هنرمندان محلی ساخته شده است و هرکدام از این سوئیت‌ها یک تراس دارد. وجود سیسـتم تهویه هـوا در اینجا ضروری نیسـت، چون این سـوئیت‌ها به گونه‌ای سـاخته شده‌اند که از شرایط جوی طبیعی بهره می‌گیـرد. این هتل رتبه چهارم را از نظر مخاطبان سـایت مذکور دارد که در سال گذشته رتبه‌ای به دست نیاورده بود.

۵- اوشن هاوس (Ocean House): این هتل در واچ هیل، شـهری در ایالت رودآیلند امریکا قرار دارد. این هتل در سال ۱۸٦۸ ساخته شـده و از منظره اقیانـوس اطلس برخوردار است. این بنای دوره ویکتوریا که برای اشراف تسهیلات فراهم می‌کرد، سرانجام ویران شد. اما با هزینه ۱٤٦ میلیون دلاری بازسـازی شد و به شکوه گذشته بازگشت. در طبقه همکف این هتل رسـتورانی فصلی بـا ایوان‌هایی به سمت سـاحل خصوصی قرار دارد. این هتل در رتبه‌بندی سال گذشته در جایگاه نودوپنجم قرار داشـت و با رشـدی قابل‌توجه در نظر مخاطبان و گردشگران، به جایگاه ششم صعود کرده است.

٦- رتبـه ششـم هتل لانگهـام (The Langham): این هتل واقع در شـیکاگو، جـولای سـال ۲۰۱۳ در سـاختمان تمام شیشـه‌ای میس فن در روهه افتتاح شـد. از مـواردی که به این هتـل زیبایی خاصی داده اسـت، برخورداری از منظره رودخانه شـیکاگو و افق می‌باشـد. صرف غذا در رسـتوران این هتل نیز لذت‌بخش اسـت. رسـتوران این هتل که در طبقـه دوم واقع است چای سفارشی و غذای سبک به همراه موسـیقی زنده ارائه می‌کند. این هتل نیز در رتبه‌بندی سال گذشته حضور نداشته است.

۷- هتل منطقه پارک ملی سـینگاتا سابی سـند کروگر (Singita Sabi Sand): این هتل کـه در آفریقای جنوبی واقع شـده، در حقیقت به شـکل دو کلبه سـاخته شده که طراحی داخلی آن توسـط طراحان آفریقایی انجام شده است. این هتل، سافاری و گردش در روستای مجاور و صرف غذا با مردم محلی را نیز جزو برنامه‌های پذیرایی از گردشگران قرار داده اسـت. این هتل در سال گذشته در جایگاه دهم برترین هتل‌های جهان قرار گرفته بود و حالا سه پله صعود کرده است.

۸- هتـل لاندولـوزی گیـم رزرو (Londolozi Game Reserve): ایـن هتل در منطقه پـارک ملی کروگر آفریقای جنوبی قرار گرفته اسـت. ایـن هتل که به صورت خانوادگی اداره می‌شود شامل پنج کلبه اسـت در جنگلی به مساحت ٤۲ هزار هکتار واقع شـده و برای تماشـای پلنگ شهرت یافته اسـت. رتبه این هتل در سال گذشته ۳۹ بوده است.

۹- هتـل اوبرویـی اودیویـلاس (The Oberoi Udaivilas): این هتل در اودی‌پور در هندوسـتان واقع شـده اسـت. این هتل این‌گونه از مسـافران خود اسـتقبال می‌کند. در فرودگاه یک ماشـین به همـراه راننده به استقبال آنها می‌آید، سپس به سمت یک قایق خصوصی هدایت می‌شوند و از دریاچه پیچالو عبـور می‌کنند و از کنار قصر گنبدی‌شـکل رو بـه دریاچـه اودی‌پور رد و بـه باغ‌ها و چشمه‌های اودیویلاس وارد می‌شوند. سپس به سوئیت‌شان راهنمایی می‌شوند.

از پنجره اتاق هر سوئیت منظره اودی‌پور، شهر دریاچه‌ها، قابل مشاهده است. این هتل در سال گذشته در جایگاه هشتم جهان قرار داشت و حالا یک رتبه سقوط داشته است.

۱۰- تـاج لیـک پـالاس (Taj Lake Palace): این هتل نیز در شـهر اودی‌پور هند قرار دارد. این قصر مرمری ۲٦۳ساله از صخره سنگی متعلق به جزیره‌اش در دریاچه پیچولا ساخته شده است.

این هتل در سال گذشته رتبه بیست و نهم را به خود اختصاص داده بود. علاوه‌بر این جالب است هتلی که در سال گذشته رتبه نخست را به دست آورده بود، در رتبه‌بندی امسال به جایگاه ۸۸ سقوط کرده اسـت. این هتل موبو کمپ اند لیتل موبو کمپ نام دارد که در بوتسـوانا واقع اسـت. این هتل دو گروه چادر به شکل اسـتخر و عرشه کشتی دارد که کاربرد اصلی آن پرنده‌نگری است. یک مسیر پیاده‌روی این چادرها را به هم متصل می‌کند. براساس این نظرسنجی و ارتقای جایگاه هتل‌های سنتی، به نظر می‌رسد دریافت خدمات بومی و اقامت در فضاهای طبیعی و بومی به اولویت مهمی در سفر گردشگران تبدیل شده است.

شناسه

خانه آیتا... ملاعلی معصومی وفسی

ایـن خانه در روسـتای وفس در فاصلـه ۱۵ کیلومتـری از رزن واقع شده است.دارای دیوارهای خشت و سـقف تیر پوش می باشد.در تاریخ ۱۳۸۸/۱/۲۹ به شـماره ۲۸۲۰۱ در فهرسـت آثار ملی بـه عنوان خانه مشاهیر و مفاخر شهرستان به ثبت رسیده است.دارای یک اتاق اصلی و یک گنجینه(انبار مواد غذایی)که به وسیله در کوچکی به همدیگر متصل می باشند..

جهانگردی

چین، بازار جدید گردشگری ایران

تورهای گردشگری ورودی به ایران از کشورهای اروپایی، ژاپن و اسـترالیا هسـتند، در ایـن میان بازار جدید گردشـگری ایران، چین اسـت. ابراهیم پورفرج رئیس جامعه تورگردانان ایران درباره اینکه برخی از کارشناسـان گردشگری معتقدند روند ورود گردشگران به کشور موجی است که پس از مدتی فروکش می‌کند، گفت: فکر نمی‌کنم این طور باشـد. ما اگـر بتوانیم بازارهایمان را تقویت و سرویس‌های خدماتی را که تعهد کرده‌ایم اجرا کنیم این بازار برای کشـورمان نه تنها باقی می‌ماند؛ بلکه افزایش نیز خواهد یافت مگر اینکه دوباره اتفاقات سیاسی رخ دهد.

پورفـرج ادامه داد: اگر قرار باشـد که نـرخ خدماتمان را بالا ببریم، گردشـگران تمایل کمتری به ورود به ایران خواهند داشت. اکنون بازار گردشـگری در اختیار ما است و می‌توانیم از آن برای نگه داشتن روند ورود گردشگر استفاده کنیم. اکنون تا سال ۲۰۱۵ هتل‌های خوب کشـورمان در اختیار گردشـگران است. همکاری هتل‌ها بسـیار خوب شـده زیرا منافع مشـترکی بین هتلداران و تورگردانان وجود دارد. در این زمینه با جامعه هتلداران جلسـه‌ای برگزار کرده و مشکلاتمان را بیان کردیم.

وی بـا بیان اینکه چه تعداد از تورهای گردشـگری به دلیل نبود فضای اقامتی مناسـب لغو شـده‌اند، گفت: آمار دقیقی نداریم منتهی اتفاق مهم این بود که اگر قبلاً به‌دلایل مختلف، هتل مناسبی در اختیار گردشـگران قرار نمی‌گرفت یا میزان اتاق‌های خوب ایران بسیار کم بود، اکنون با حذف دلال‌ها این فضای اقامتی در اختیار گردشـگران قرار گرفته است.

خبـر

بزودی انجمن تولید و صادرکنندگان مبل و منبت ملایر تشکیل می‌شود

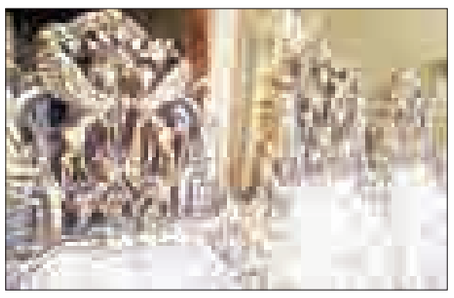

پس از ۲ سـال پیگیری مداوم با موافقت رئیس اتاق اسـتان بازرگانی استان و هیأت رئیسه موفق به أخذ مجوزهای تشکیل انجمن تولید و صادرکنندگان مبل و منبت ملایر شدیم.

حسن بهرامی نائب رئیس اتاق بازرگانی استان همدان و سرپرست اتاق بازرگانی ملایر گفت: با دعوت از ۳۰ نفر از افراد شاخص در امر تولید مبل و منبت شهرسـتان در محل اتاق بازرگانی ملایر در مهرماه امسال و تشویق این عزیزان در خصوص أخذ کارت بازرگانی، بزودی هیأت مؤسس این انجمن با نظارت اتاق بازرگانی از بخش خصوصی و فرمانداری ویژه و اداره صنعت، معدن و تجارت شهرستان مشخص و اسامی به اتاق استان برای ارائه به اتاق ایران ارسال خواهد شد.

وی اظهار کرد: بیش از ٦۰ درصد مبل و منبت کشور در شهرستان ملایر تولید می‌شـود و افراد بسـیاری در روسـتاها و شهرهای این شهرستان به این حرفه مشغول هستند که در کاهش نرخ بیکاری ملایر بسیار مؤثر اسـت و با ایجاد این انجمن شـاهد توسعه، پیشرفت و صادرات این محصول خواهیم بود.

رئیس کمیته اقتصادی فرهنگی شهرسـتان ملایر خاطرنشان کرد: راهکارهای مناسب و خوبی به ریاسـت شورای فرهنگی شهرستان حجت الاسـلام حسـن فاضلیان ارائه کردیم که پس از بررسی‌های لازم از سـوی شورای فرهنگی تغییرات خاصی در امر معیشت مردم شهرستان و فعالان اقتصادی به عمل خواهد آمد.

بهرامی جایگاه اثرگذار بخش خصوصی را در نهادینه شدن اقتصاد مقاومتی برشـمرد و از مسئولان خواست تعامل و وحدت رویه را در همه موارد سرلوحه کار خویش قرار دهند.

ارتباط با گردشگری
gardesh@hamedanpayam.com

پیام تاریخ، تمدن و فرهنگ مادستان
The Message Of Madestan's History & Civilization & Culture
روزنامه همدان پیام
۸
یکشنبه ● ۱۸ آبان‌ماه ۱۳۹۳ ● شماره ۲۲۰۹
حادثه
hadese@hamedanpayam.com

کلاهبرداری به بهانه حل مشکلات خانوادگی

زنان بیوه در دام قاضی قلابی

فـردی که با سوءاسـتفاده از نـام یکی از قضات اقـدام به اخاذی و کلاهبرداری از زنان جوان و بیوه می‌کرد، شناسایی و دستگیر شد.

رئیس پلیس آگاهی خراسـان رضوی گفت: در پـی ارجاع پرونده‌ای از دادگاه مشـهد مبنی بر اینکه فردی حدوداً ٦٠ ساله که خود را به عنوان قاضی به شـهروندان معرفی و کلاهبرداری کرده بود، موضوع برای رسیدگی سریع پرونده به مأموران پلیس آگاهی واگذار شد.

بیدمشکی در ادامه اظهار کرد: با توجه به اهمیت موضوع اکیپی از کارآگاهان زبده اداره مبارزه با جعل و کلاهبرداری با در دسـت گرفتن پرونده تحقیقات ابتدایی در این خصـوص را آغاز کردند. وی افزود: در تحقیقات و بازجویی‌های به عمل آمده تعدادی از شکات، چنین اظهار کردند که متهم موصوف با اعلام اینکه مسئول حفاظت دادگستری‌های مشهد بوده است، با شناسایی منازل دختران و زنان جوان بیوه، اقدام به کسب اطلاعات و مشکلات خانوادگی آنها کرده و پس از نزدیک شدن به آن خانواده‌ها، دائماً در مورد مشاغل و مسئولیت‌های واهی خود، تعریف و تمجید نموده و در نهایت از آنها خواستگاری می‌کرده است.بیدمشکی تصریح کرد: در نهایت کارآگاهان اداره مبارزه با جعل و کلاهبرداری پس از مدتی کار وسیع اطلاعاتی، موفق به شناسایی متهم شده و پس از تحت نظر قرار دادن وی و نیز شناسایی نامبرده توسط تعدادی از شکات، متهم در حالی که با جعل عنوان قصد اخاذی و ازدواج با خانمی را داشت دستگیر و به پلیس آگاهی منتقل شد.

رئیس پلیس آگاهی خراسـان رضوی در پایان با بیـان اینکه متهم به نام رجب با سوءاستفاده از نام خانوادگی خود که تشابه فامیلی با یکی از مسئولان دادگسـتری داشته اقدام به اعمال مجرمانه خود کرده و تاکنون بیش از ۱۰ نفر شـاکی که به همسـری موقت وی درآمده بودند، شناسـایی شدند و در این خصوص پرونده تکمیلی تنظیم شد و به همراه متهم به مقام قضایی معرفی و در حکم صادره روانه زندان شد.

حادثه در استان

انهدام ۳ باند سارقان حرفه‌ای در همدان

اعضای ۳ باند حرفه‌ای سرقت منازل، اماکن و وسایل نقلیه در آبان‌ماه امسال شناسایی و دستگیر شدند.

جانشین فرماندهی انتظامی اسـتان همدان گفت: ۲ باند حرفه‌ای که در شهرستان همدان اقدام به سرقت منازل، اماکن و موتورسیکلت می‌کردند پـس از سـاعت‌ها کار اطلاعاتی و مراقبت‌های پلیسـی شناسایی و منهدم شدند.

علی‌اصغر خرم‌روی اضافه کرد: مأموران انتظامی ١٤ نفر از اعضای این ۲ باند حرفه‌ای سرقت را دستگیر کردند و سارقان در بازجویی‌ها به ۷۷ فقره سرقت در شهرستان همدان اعتراف کردند.

وی از انهدام یک باند سـرقت منزل در همین مدت زمان خبر داد و گفت: ٤ نفر از اعضای این باند دستگیر و به ٣٦ فقره سرقت اموال با ارزش منزل مسکونی معترف شدند.

خرم‌روی بیان کرد: براسـاس بررسی‌های انجام شده ٦٠ درصد از علل و عوامل بروز سرقت رعایت نکردن نکات ایمنی و بی‌توجهی به توصیه‌های پلیس از سوی مالباختگان است.

جانشین انتظامی استان همدان خاطرنشان کرد: در پرونده‌ای فردی به‌رغم مجهز کردن منزل مسـکونی به دوربین مداربسـته و سیستم ضدسرقت هنگام خروج از منزل هر دوی آنها را خاموش کرده است.

وی اضافـه کرد: همچنین شـماری از مالباختگان اموال با ارزش از جملـه مدارک هویتی و وجه نقـد را در داخل خودرو قرار داده و با پارک خودرو در معابر عمومی راهی خانه یا محل کار می‌شوند.

خـرم‌روی با ذکر اینکه خودرو محل امنی برای محافظت از اموال با ارزش نیست، افزود: قرار دادن اموال در داخل خودرو و به‌ویژه در انظار عموم سارقان را وسوسه کرده است و آنها در یک فرصت اقدام به سرقت آنها می‌کنند.

وی بیان کرد: شـهروندان باید برای محافظـت از اموال خود به توصیه‌های پلیسی توجه کنند از سـوی دیگر نیز پلیس با تمام توان برای ارتقای نظم و امنیت و افزایش احساس امنیت تلاش می‌کند.

به گزارش ایرنا، خرم‌روی گفت: میزان کشف به وقوع سرقت در آبان‌ماه امسال در استان همدان ۹٤ درصد بوده است که این رقم نسبت به مدت مشابه سال گذشته ۱۰ درصد افزایش داشته است.

وی با ذکر اینکه قدرت کشـف پلیس افزایش داشته است، اظهار کرد: نسبت کشف به وقوع در ۷ ماه نخست امسال ۸۷ درصد بوده که نسبت به زمان مشابه در سال ۹۲ حدود ۲ درصد افزایش داشته است.

دستگیری قاتل فراری در ملایر

مردی که در یک درگیری خونین در یکی از روستاهای ملایر زنی را به قتل رسانده بود کمتر از ۲ روز پس از جنایت دستگیر شد.

فرمانده انتظامی شهرستان ملایر گفت: در پی وقوع درگیری و قتل خانم (س- الف) در یکی از روسـتاهای تابعه شهرستان، موضوع در دستور کار پلیس آگاهی انتظامی ملایر قرار گرفت.

به گزارش ایسنا، شعبان ترک‌نیا افزود: در بررسی‌های به عمل آمده و با کار منسجم اطلاعاتی و اسـتفاده از شگردهای خاص پلیس در نهایت در کمتر از ٤٨ ساعت پس از وقوع جنایت، مخفیگاه فرد قاتل شناسایی و فرد مجرم در اقدامی ضربتی و غافلگیرانه دستگیر شد.

وی تصریح کرد: در تحقیقات فنی و تکمیلی پلیس و مواجهه فرد قاتـل با ادله و قرائن موجود، به قتـل ارتکابی اعتراف کرد و مراتب ضمن تشکیل پرونده قضایی، تحت پیگرد قانونی است.

کلاهبرداری‌های جدید فیس‌بوکی

با گسترش روزافزون تعداد کاربران شـبکه اجتماعی فیس‌بـوک کلاهبرداران هم با شـیوه‌های جدیدی نقشـه اخاذی و کلاهبرداری از آنها را طرح می‌کنند.

به‌تازگـی مقاله‌هـای زیـادی در مورد فیس‌بوک منتشـر شده است ولی شاید این مقاله با همه آنها یک فرق بزرگ دارد و آن خطری اسـت که در این مقاله به آن اشاره می‌شود.

حتی اگر شـما از این سـرویس کاملاً راضی باشید و با آن اوقات خوشی را سپری می‌کنید و هر زمان که می‌خواهید دوسـتان خود را ببینید و یا با به اشـتراک گذاشـتن عکس‌های خود دوسـتان خود را مرتبط با خـود نگه می‌دارید بایـد بدانید که در این دنیای زیبای شـما، کلاهبرداری‌های مهمی هم رخ می‌دهد که شـاید بد نباشـد که در مـورد آنها هم اطلاعاتی به دسـت آورید. کلاهبرداری‌هایی که بعضی از بعضی دیگر آشکارتر و هویداتر است.

یک مرور سـاده بر روی نقاط تمرکز و یـا اعتماد کـردن بـه توصیه‌های یک دوسـت می‌تواند حساب شـما را تخلیه اطلاعاتی کند و این شامل هر وب سایتی کـه اطلاعات ورود فیس‌بوک شـما را به اشـتراک می‌گذارد هم می‌شود. من اصلاً منظورم این نیسـت که تمام افراد سـعی در اختلال و آزار و اذیت و سوءاسـتفاده از شـما را دارند ولی خب حتماً شما هم دوسـت دارید که بدانیـد در این دنیای مجازی به کجا قدم می‌گذارید.

کمک! "من در نیجریه گیر افتادم"

این نـوع کلاهبرداری‌ها یک مثال کامل از چگونگـی سوءاسـتفاده از اطلاعات و جزئیات حساب شـما و دزدیدن آنهاست. تصور کنید که یکی از دوسـتان خوب شما به جای دوری رفته اسـت، مثلاً به صورت پیاده به یکـی از مکان‌های زیبا ولی حقیقتاً خطرناک رفته است.

ناگهـان یک پیام دریافـت می‌کنید. اوه نه! دوسـت شما کیف پولش را گم کرده اسـت و هم‌اکنون بـه یک انتقال واحد پول نیازمند اسـت یا اینکه کاملاً گیر افتاده اسـت و شـما بایـد به او کمک کنید.

کمـی فکر کنید آیا اصلاً حالش خوب اسـت؟ آیا او به سـادگی فراموش کرده اسـت که از اینترنت خارج شود؟ بهترین کار در این زمان این اسـت که با یک پیام گرم از طریـق تلفن با دوسـتان ارتباط برقرار کنیـد و ببینید قضیـه از چه قرار اسـت تا اینکه بدون فوت وقت بخواهید پول برایش ارسـال کنید آن‌هم به حسابی که درست آن را نمی‌شناسید.

آیا واقعـاً او در مکان اول به جایی رفته است؟ این نوع کلاهبرداری‌ها بیشتر کسانی را طعمه قرار می‌دهد که از نقاط دسترسـی عمومی اسـتفاده می‌کنند ولـی حتماً لازم نیسـت که به سـفر بروید تا اطلاعاتتان به سـرقت برود. اگر از هر یک از دوستانتان درخواستی مالی داشتید (به هر دلیلی) باید به سرعت مشکوک شوید.

اگر می‌توانید به سرعت با دوستتان یک تماس تلفنی برقرار کنید و همیشـه مطمئن شوید که درخواست‌ها درست هستند یا نه!

به این گروه ملحق شوید "اتفاقات جالبی رخ خواهد داد!"

هر گروهی مدعی شـد که ویژگی‌های جالبی با عضو شدن در آن بر روی حساب شـما می‌آید در آن شک کنید و بدانید که امکان کلـک و کلاهبرداری در آن وجود دارد. حرف‌هـای مردم دربـاره خیلی از آنها که می‌گویند آنها کلاهبردارند درست است و هیچ تضمینی در مورد آنها وجود ندارد. البته اینگونه کلک‌ها بیشـتر برای ارسال ایمیل و پیام‌هـای تبلیغاتی برای شما استفاده می‌شود.

قانونی که در این زمینه وجود دارد این اسـت "اگر خیلی خوب به نظر می‌رسید پس بدانید که حتماً کاسه‌ای زیر نیم کاسه است". مطمئناً شـما هیچ وقت با مطالعه کردن یا پـر کردن یک فرم سـاده یـک iPod مجانی گیرتـان نمی‌آید و پر کردن این فرم تنها برای این است که این اطلاعات شما برای شخص دیگری مورد استفاده قرار بگیرد و سیل تماس‌ها و ایمیل‌های ناخواسته آغاز می‌شود.

این گروه‌ها می‌تواند تخیلات یک دختر ۱۵ ساله یا یک متفکر حرفه‌ای باشد در هر صورت در آنها عضو نشوید.

ارتباط فیس‌بوکی

ویژگـی مفیـد ورود به سـایت‌ها از طریق فیس‌بـوک به نـام Connect هم یکی دیگر از راه‌هایی اسـت که از آن برای کلاهبرداری‌های خود مورد اسـتفاده قرار می‌دهند. به شـخصه با اینکه شاید خیلی به نظر وسواسی برسد من همیشه برای همین دلیل در حساب‌های جداگانه ثبت‌نام می‌کنم.

پنجـره جعلـی "Connect with Facebook" بـه احتمال زیـاد به منظور گرفتن تعداد زیادی عضو طراحی شده است و هنگامی که شـما وارد شـدید و ایمیل و پسورد خود را وارد کردید دیگر هیچ کاری نمی‌توانید انجام دهید.

اگر فکـر می‌کنید که چنیـن بلایی به سـرتان آمده است بلافاصله رمز عبور خود را عوض کنید.

Reel Phishing بزرگ

Phishing نامی است که به جمع‌آوری اطلاعـات ورودی کاربر بـا فریب دادن او اطلاق می‌شـود برای مثال از سرویس‌های مورد اسـتفاده کاربر تقلید می‌کنند و نمونه آن را پیش روی شما می‌گذارند و شما فکر می‌کنید در سـرویس خودتان هستید و اطلاعات را وارد می‌کنیـد و...! فیس‌بوک وب سایتی است که شما وقت زیادی را در آن هدر می‌دهید و با وجود مرورگرهای پیشرفته‌ای که هم اکنون موجود است باز هم حمـلات phishing غیرقابـل مهار هسـتند و کاربـران زیـادی هر روز قربانی آن می‌شوند.

> **باید بدانید که در این دنیای زیبای شما، کلاهبرداری‌های مهمی هم رخ می‌دهد که شاید بد نباشد که در مورد آنها هم اطلاعاتی به دست آورید. کلاهبرداری‌هایی که بعضی از بعضی دیگر آشکارتر و هویداتر است**

بسـیاری که از این تکنیک اسـتفاده می‌کننـد از روش تبدیل کردن و کوچکتر کردن URL اسـتفاده می‌کنند تا پوششی باشـد بـرای سـایت جعلی آنها! شـما می‌توانیـد از تمـام خطـرات phishing جلوگیـری کنید و راه حلـش هم خیلی ساده اسـت کافی اسـت وقتی سایتی را در مرورگـر خـود باز می‌کنیـد به دقت به URL آن توجه کنیـد و از آن مطمئن باشید. همچنین دقت کنید که از فیلم‌هایی که به طور ناگهانی لود شـده است و شما اصلاً آنها را نمی‌خواهید جلوگیری کنید.

فرامـوش نکنیـد اگر چیزهایی شـبیه بـه facebook.something.com یـا randomurl.net/facebook را دیدیـد مطمئن شـوید که این سایت‌ها، سایت‌های کلاهبرداری هستند.

سایت‌های خرابکار و بدافزار

آمار سایت‌های اینگونه که لیستی برای خود جمع کرده‌اند در حال زیاد شدن است. این شانسی برای توده‌هاست تا جمع شوند و تصمیـم بگیرند کـه "Justin Bieber یک افسانه اسـت"! و از پسندیده شدن از سـوی ۲۵ هزار نفر خوشحال باشند و آنها را شمارش کنند. بسیاری از این سایت‌های اینگونه را پیدا کـرده‌ام که اغلب می‌توانند یک بدافزار را در کروم پخش کنند که اصلاً هم تعجب‌آور نیست!

بعضـی از این سـایت‌ها (ولی نه همه آنها) به سادگی به دلیل محبوبیت فیس‌بوک کارهای تجاری خود را گسترش می‌دهند و بر روی مخاطبانی تمرکز می‌کنند که معمولاً علاقه‌مند به تلویزیون هستند.

اگر شما به چنین مشکلی برخورد کردید پس مطمئن شـوید یک ویروس اسـکن مناسـب و خوب را در اختیـار دارید و به طور مرتب از اطلاعات شـخصی خودتان حفاظت کنید.

نتیجه‌گیری: فیس‌بوک یکـی دیگر از چیزهایی اسـت که می‌تواند بـرای پاره‌ای از منافع شـخصی مورد استفاده قرار گیرد. با این حال چشمان خود را باز نگه دارید تا زمانی که اطلاعاتی را با سرویس‌های دیگر به اشـتراک می‌گذارید امنیت بالایی داشته باشید، و هیچ‌وقت بخصوص زمانی که پای پول در میان اسـت، عجول نباشید و کمی فکر کنید سپس تصمیم بگیرید.

اگر متوجه شـدید که حساب کاربری یکی از دوسـتانتان دچار مشکل شده است و احتمال می‌دهید درز اطلاعاتی پیدا کرده، بهتر است تلفن را بردارید و به سادگی آنها را در جریان بگذارید.

آژیر

نقش خانواده در تحقق امنیت اجتماعی

ریشه بسـیاری از ناهنجاری‌های اجتماعی در کم‌توجهی و یا بی‌توجهی به ارزش‌های اصیل جامعه است.

اگـر نقش ارزش‌ها در نظام‌های تعلیم و تربیت جوامع به صورت جدی مورد توجه قرار می‌گرفت و خانواده، مدرسه و دانشگاه و سایر نهادهای جامعه به شـکل هماهنگ ارزش‌های اصیل و مورد توافق و قبول جامعه را تعریف، شناسـایی و مبنای عمل خود قرار می‌دادند، امروزه شاهد این همه ناهنجاری‌های اجتماعی و ناامنی و دل نگرانی و قانون‌شکنی نبودیم.

امروزه مسـأله فراموش شـدن ارزش‌ها تنها متوجه کشـورهای اروپایی نیست، بلکه همه کشورهای توسعه یافته و در حال توسعه و عقب‌مانده را در برگرفته است.

بـا توجه به موضوعـات فوق، به جرأت می‌تـوان گفت یکی از مهمترین شـیوه‌های کاهش ناهنجاری‌ها و تضمین امنیت اجتماعی، تعلیم و تربیت افراد جامعه براسـاس ارزش‌های مورد قبول و اصلی جامعه اسـت و ضرورت این موضوع به وسـیله صاحبنظران دنیای اسلام و غیراسلام همواره مورد تأیید و تأکید قرار گرفته است.

در جمهوری اسـلامی ایران تعلیم و تربیت براسـاس ارزش‌های اعتقـادی، اخلاقی، علمـی، فرهنگی، هنری، اجتماعی، سیاسـی و اقتصادی استوار شده است.

شـناخت و عمل بـه ارزش‌ها و هنجارهای اصیـل جامعه خود نظارتی را در بین افراد جامعه تقویت می‌کند و بدین وسیله به کاهش ناهنجاری‌های اجتماعی و ارتقای امنیت اجتماعی جامعه کمک خواهد کرد.

به گزارش پایگاه خبری پلیس، تحقیقات نشـان داده اسـت که در جوامع هر چقدر انسـان‌ها در روابط اجتماعی و زندگی جمعی و رعایـت اخلاقیات از ارزش‌ها و هنجارها فاصله بگیرند، جوامع دچار آسـیب و تهدیـدات اجتماعی جدی و به دنبـال آن ناامنی اجتماعی می‌شـوند و اما هر چقدر توجه بـه ارزش‌ها و هنجارها و اخلاقیات از کانون ابتدایی و اصلی، یعنی خانواده تقویت شـود و به جامعه و اجتماع و مراکز علمی و آموزشـی و دانشگاهی نیز رسـوخ و نفوذ پیدا کند این جوامع در مسـیر پیشـرفت در تمام ابعاد (سیاسـی، امنیتی، اقتصادی، فرهنگـی، اجتماعی و...) گام بر می‌دارند.

با توجه به مطالب فوق، چنین اسـتنباط می‌شـود که دشمن پاشـنه آشـیل را یافته است و با تمام قوا سـعی در ضربه وارد کـردن به ارزش‌ها، هنجارها و باورها از طـرق مختلف از قبیل (نمایش انواع فیلم‌های مخـرب و ویران‌کننده، ترویج انواع مد و مدل‌های پوششـی، تغییر در زبـان و محاورات روزمره و...) را دارد.

اینجاسـت که نقش خانـواده به عنـوان کلیدی‌ترین کانون در تقویـت فرهنگ اصیل ارزش‌هـا و هنجارها در جامعه اسـلامی باید پررنگ‌تر از گذشـته باشـد؛ زیرا کمرنگی نقش خانواده جای خود را بـه هجوم فرهنگ‌هـای بیگانه و مخـرب ارزش‌ها داده اسـت و نوجوان و جوان وقتی که سـایه امن خانـه و خانواده را احسـاس نکند به ناگزیر به سـایه ذلت‌بار فرهنگ ضد ارزشی و ناهنجاری‌های غرب پناه می‌برد و اینجاسـت کـه ما روز به روز بیشـتر شـاهد ناامنی اجتماعی و بروز و شـیوع انواع آسیب‌ها و تهدیدات اجتماعی در سطح جامعه خواهیم بود.

سودوکو ۲۲۰۹

	۳	۶		۷				
							۶	
			۸					
۷				۴				
۲					۹		۳	۴
	۴		۶					
۱				۶			۸	
				۱	۷			
		۳		۸				۱

پاسخ‌های شماره قبل

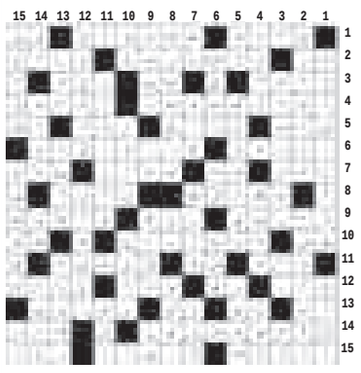

۱	۹	۳	۶	۷	۲	۴	۸	۵
۴	۶	۲	۳	۵	۸	۹	۷	۱
۷	۸	۵	۹	۱	۴	۶	۲	۳
۵	۳	۸	۲	۹	۶	۷	۱	۴
۶	۷	۴	۱	۳	۵	۲	۹	۸
۲	۱	۹	۴	۸	۷	۳	۵	۶
۸	۲	۶	۷	۴	۱	۵	۳	۹
۹	۴	۱	۵	۲	۳	۸	۶	۷
۳	۵	۷	۸	۶	۹	۱	۴	۲

جدول ۲۲۰۹

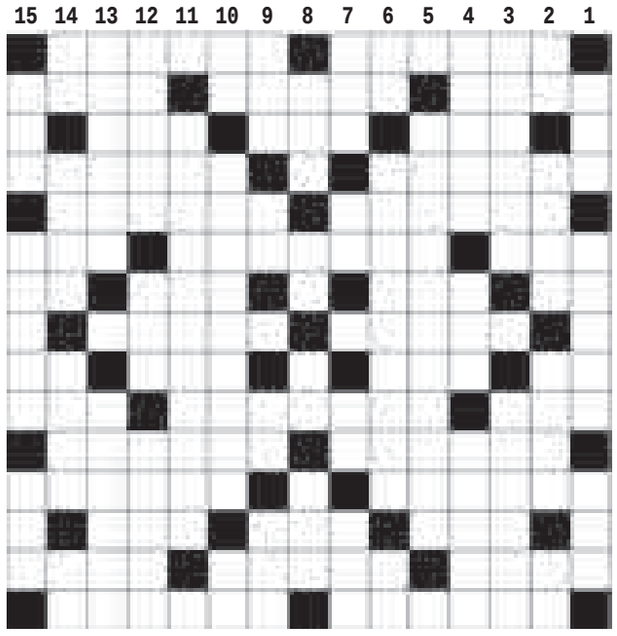

افقی

۱- گفتگوی تلفنی - مغناطیس ۲- مرکب دان - مدرک مقطع دبیرستان - اثری از نیما یوشـیج ۳- زمان فعالیت - لوله تنفسی - بالا پوش بلند ۴- بارومتر - از شـهرهای مازندران ۵- طایفه ترکمن - آلبومی باصدای خشـایار اعتمادی ۶- قـرن - غذاخوری عمومـی - پراکنده ۷- برکت برنج - کشـتی جنگی - موی گردن اسـب - حرف دهان کجی ۸- تکرو - فرشته مانند ۹- درخت مورد - نژاد کشـور الجزایر - عزم و قصد - حرف ندا ۱۰- قسـمتی از پا - مرحوم و از دنیا رفته - دشوار ۱۱- مافیای ژاپن - کامل و یک پارچه ۱۲- به پایان رسنده - مدام ۱۳- شکسـتن - به رو خوابیده - دیوار نازک خشتی ۱۴- مهراس - استانی در کشورمان موسوم به عروس زاگرس - سرباز داوطلب ۱۵- کرسی خطابه - کلال

عمودی

۱- ظرف روغن - فرمانده سـپاه - سفیدی چشم ۲- زینت رو - گشادگی میان دو وه - پایگاه اینترنتی - گوشت آذری ۳- از ورزش های رزمی - نمک نشناس ۴- دختر کوروش - گونه - گیاه هندبا ۵- جاری ۶- باب روز - فیلمی با بازی براد پیت - ضمیر غائب ۷- سـیلاب - علامت مصدر جعلی - تصدیق روسی - آیین ۸- گونـه ای پخش تلویزیونـی - غوزه پنبه - از رودهـای مهم ایران - کورک ۹- شیمی کربن - محل ورود - پوستین - گوسفند جنگی ۱۰- نیز - از اثرهای معروف قائم مقام فراهانی - درخت انگور ۱۱- اثری از ناصر خسـرو ۱۲- اختراع مارکونی - کویر برهنه - مور ۱۳- رسوا - ورید ۱۴- غذای بیمار - رام - ستاره - زمین ترکی ۱۵- دماغ سوخته - ملاقات پزشک - کف دست

پیام تاریخ، تمدن و فرهنگ مادستان
The Message Of Madestan's History & Civilization & Culture
روزنامه همدان پیام
۹
یکشنبه ● ۱۸ آبان‌ماه ۱۳۹۳ ● شماره ۲۲۰۹
جامعه
ejtemaei@hamedanpayam.com

فراخوان مشمولان دیپلم و زیردیپلم درآبان‌ماه

سازمان وظیفه عمومی ناجا همه مشمولان دیپلم و زیردیپلم دارای برگ آماده به خدمت به تاریخ نوزدهم آبان‌ماه ۱۳۹۳ را به خدمت سربازی فراخواند.

به گزارش ایسنا، همه مشمولان دیپلم و زیردیپلم غایب و غیرغایب که دارای برگه آماده به خدمت به تاریخ آبان‌ماه سال ۱۳۹۳ می‌باشند رأس ساعت۷صبح دوشنبه ۱۹ آبان‌ماه به معاونت وظیفه عمومی استان محل سکونت مراجعه تا به خدمت دوره ضرورت اعزام شوند.

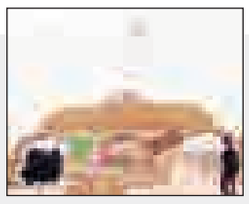

دانش‌آموزان در راهیان نور بیمه می‌شوند

دانش‌آموزان پایه دوم مقطع متوسطه دوم می‌توانند به صورت داوطلبانه به همراه والدینشان در اردوی راهیان نور حضور یابند و برای تأمین امنیت دانش‌آموزان و فرهنگیان اعزام شده، همه بیمه می‌شوند. مهدی علی‌اکبرزاده، مدیرکل فرهنگی و هنری وزارت آموزش‌وپرورش در گفت‌وگو با تسنیم گفت: برای ایجاد امنیت دانش‌آموزان و فرهنگیان ضمن ابلاغ ضوابط و مقررات اردویی تمام این افراد تحت پوشش بیمه قرار گرفته‌اند.

دستور برای جمع‌آوری کارتن‌خواب‌ها

وزیر تعاون، کار و رفاه اجتماعی گفت: دستور دادیم کارتن‌خواب‌ها از سطح شهر جمع‌آوری شوند، اما باید در نظر گرفت که بخشی تکدی‌گری حرفه‌ای را دنبال می‌کنند و جمع‌آوری آنها دشوار است، اما باید به افرادی که تحت فشارهای اجتماعی به تکدی‌گری روی آورده‌اند کمک کنیم. به گزارش ایسنا، علی ربیعی، درباره اجرای طرح تکدی‌گری اظهار کرد: جلساتی در وزارت کشور در این باره برگزار شده است.

باران، مقصر اتفاق پروژه پل بعثت اعلام شد

قطعی آب ۵۰ هزار مشترک در همدان

- آبفا: ۲ ساعته از جای دیگر وصل شد
- شهرداری: چنین اتفاقاتی طبیعی است!
- چرا همدان نقشه جامع تأسیسات شهری ندارد؟
- چرا ناظران اجرای پروژه پیش‌بینی چنین اتفاقاتی را نکرده‌اند؟

قطع آب در مناطق مجاور پل روگذر بعثت سبب شد تا یک بار دیگر نگاه‌ها به سمت مشکلات زیر ساختی در تجهیزات شهری معطوف شود.

اگر چه عملیات حفاری توسط پیمانکار این پروژه روند مناسبی داشته ودر مدت زمان تعیین شده انجام می‌شود اما بروز اتفاقاتی همچون ریزش محدوده خطوط آب در ابتدای بلوار بعثت علاوه بر اینکه ساکنان ابتدای خیابان رکنی ، خیابان جهان نما، بلوار فاطمیه و چندین نقطه دیگر را با قطعی آب و تلفن مواجه کرد هزینه‌های غیر منتظره‌ای هم به این پروژه تحمیل نمود. اتفاقی که بعدظهر سه شنبه هفته گذشته رخ داد.

مشکلاتی که هم در پروژه پل بعثت و هم در پروژه چهار راه پژوهش پیش از نابسامانی و ایجاد تنگنا برای مردم خودنمایی کرد به نداشتن نقشه جامع تأسیسات شهری باز می‌گردد.

یا به عبارتی مشکلاتی که ناخواسته برای پیمانکاران این پروژه‌ها به وجود آمده است نشان دهنده این بود که هیچ کدام از ادارات مربوط مانند مخابرات، آب و فاضلاب نقشه دقیقی از معابر نداشته و ناظران پروژه‌ها نیز اطلاعی از مسیر لوله‌های آب و فاضلاب و کابل‌های مخابرات ندارند.البته در این زمینه نمی‌توان پیمانکاران را مقصر دانست زیرا ناظر باید به صورت شبانه روز سر پروژه حضور داشته باشند.

از سوی دیگر موارد بسیاری وجود دارد که باعث به تأخیر افتادن اجرای پروژه‌ها می‌شود برای مثال نبود هماهنگی بین نهادهای خدمات رسانی که هر کدام ساز خودشان را می زنند. معضلاتی را به همراه خواهد داشت؛ بنابراین این روند نیازمند آن است که برای سال‌های آینده تدابیری اندیشیده شود.زیرا بروز زلزله یا رانش زمین خسارات جبران ناپذیر به دنبال خواهد داشت.

برای مثال رانش زمین در سال ۹۰ به دلیل گذر رودخانه در خیابان طالقانی موجب شد تا این خیابان چند روز بسته شود و از حسن اتفاق هیچ خودرویی سقوط نکرد اما اگر یک خودرو عبور می‌کرد فاجعه آفرین بود.

با این تفاسیر زیر ساخت‌های شهری ما علاوه بر اینکه فرسوده هستند بودجه‌ای هم برای مرمت آنها در نظر گرفته نمی‌شود و این موضوع نشان می‌دهد که تا کنون ادارات و سازمان‌های مربوطه هیچ گونه طرح جامعی برای شناسایی مشکل خطوط مراکزی که تراکم دارد در نظر نگرفته‌اند.

برای مثال روال واگذاری انشعاب‌ها در همدان کاملاً غیر مهندسی است و هرکسی به فراخور خودش کوچه و خیابان را می‌کند و انشعاب ایجاد می‌کند. برای انشعاب فاضلاب در یک کوچه ده‌ها بار شهرداری کوچه را آسفالت می‌کند با احداث هر ساختمان و مجتمع کوچه مربوطه دوباره حفاری می‌شود در حالیکه طرحی برای زیر ساخت‌ها باید ارائه شود تا جلوی اسراف و هزینه تکراری گرفته شود.

نباید هم اکنون به دنبال مقصر بود. پیمانکار و شهرداری و ... مقصر نیستند؛ بلکه همه مدیران دوره‌های قبل و فعلی گروه کارشناسان که باید بر انشعابات نظارت داشته باشند قصور و کوتاهی کردند.

تکرار چنین اتفاقاتی که پیشتر در پل زیر گذر پژوهش با جابجایی عظیم تأسیسات شهری تکرار شد یک بار دیگر به ما هشدار می‌دهد که از این پس برای طراحی و اجرای زیرساخت‌های شهری باید به شیوه‌های جدید و راهکارهای مهندسی‌تر متوسل شویم.

> زیر ساخت‌های شهری ما علاوه بر اینکه فرسوده هستند بودجه‌ای هم برای مرمت آنها در نظر گرفته نمی‌شود

با این حال ریزش محدوده خطوط آب در ابتدای تقاطع غیر همسطح بعثت احتمال قطعی آب ۵۰ هزار مشترک به را به دنبال داشت که به گفته مدیر عامل شرکت آب و فاضلاب همدان با تلاش کارکنان شرکت آب و فاضلاب واجرای برنامه های مختلف، تعداد مشترکان مواجه شده با قطعی آب کاهش یافت.

ناظرین پروژه بیشتر دقت کنند

سید هادی حسینی بیدار می‌گوید: تقریباً از بعدظهر روز عاشورا آب مردم منطقه به خاطر ریزشی بخشی از پل درحال ساخت پروژه بعثت قطع شد دو ساعت بعد آب مناطق قطع شده از مدار دیگری وصل شد.

وی حجم زیاد خاک برداری و بارش باران را دلیل این اتفاق عنوان کرد و ادامه داد: ۵۰ هزار اشتراک تحت پوشش آن شبکه بودند دو ساعت بعد هزارو ۵۰۰ اشتراک ما برقرار شد بعد از آن شبانه اقدامات لازم انجام شد بطوری‌که روز پنج شنبه مشکلی نداشتند یعنی پنج شنبه قبل از اذان همه آب داشتند.

حسینی بیدار در مورد میزان هدر رفت آب هم اظهار کرد: اجازه ندادیم هدر رفت آب ایجاد شود بلافاصله آب را قطع و از جای دیگر مشکل آب مردم را حل کردیم.

مدیر عامل شرکت آبفا در مورد نقش ناظر در جلوگیری از بروز چنین اتفاقاتی اظهار کرد: نظارت برعهده شهرداری است ناظران هم حضور دارند البته باید تأکید شود که بیشتر حواسشان باشد.

بروز چنین اتفاقی در پروژه‌های عمرانی طبیعی است

معاون فنی و عمرانی شهرداری همدان نیز در مورد آخرین اخبار در مورد این اتفاق به خبرنگار ما گفت:آب شهروندان منطقه صبح پنج شنبه وصل بود.

موسی رسولی برخلاف نظر آب و فاضلاب مدت زمان قطعی آب منطقه را چهارشنبه بعدظهر عنوان کرد و گفت: در محل احداث پل خاک ریزش کرده است.

وی در مورد اینکه چقدر نظارت بر سر چنین پروژه‌های مدنظر شماست گفت: همه نکات نظارتی و ایمنی رعایت می‌شود دلیل این اتفاق تنها بارش بوده و به دلیل اینکه این منطقه از دو هزار سال پیش بستر رودخانه بوده است خاک آنجا کاملاً ریزشی و شن و ماسه‌ای هست و قسمت‌هایی که برای ساخت دیواره برداشت کردیم به دلیل اینکه پشت آن چند قنات قرار داشت، اخیراً هم بارندگی‌هایی داشتیم باعث شد دیوار ریزشی شود.

رسولی با بیان اینکه اتفاق خاصی نیفتاده است اظهار کرد: به نظر من بروز چنین اتفاقی در پروژه‌های عمرانی طبیعی است.

البته تا آنجا که در توانمان باشد ایمن سازی می‌کنیم چون نه جلوی بارش باران را می‌شود گرفت و نه خاکی که از هزار سال پیش آنجا ریخته شده است.

رسولی با بیان اینکه پروژه‌های مدیریت شهری واقعاً دردسر ساز هستند اضافه کرد: با مراجعه به محل مشاهده خواهید کرد که چه فاجعه‌ای در زیر زمینی که ما راه روی آن را می رویم وجود دارد در فاصله‌ای کم کنار خیابان لوله آب و گاز، مخابرات و.. را می‌بینید.

معاون فنی و عمرانی شهرداری همدان با بیان اینکه تمهیدات لازم پیش بینی شده است گفت: اگر به دنبال مقصر باشیم آب و فاضلاب و برق و ... مقصر نیستند در عرض سه متر مکان مورد نظر یک بار برای گاز کنده می‌شود یک بار برای آب و بار دیگر برای مخابرات تمامی بستر خاک به قول ما دست خورده شده است از سوی دیگر بارندگی و نشست آب‌های زیر زمینی و وجود قنات‌ها همه دست به دست هم داده که با مشکل ایجاد شود هر چند که همه پای کار هستند.

رسولی اضافه کرد اگر قرار باشد بترسیم و بگوییم به دلیل زیرساخت آن منطقه از اجرای پروژه صرف نظر کنیم نمی‌شود من فکر می‌کنم باید با این تفکر به موضوع نگاه کنیم که شهرداری آب ، گاز، برق، استانداری فرمانداری و ... دست به دست هم بدهند و با کمک یکدیگر شهر را آباد کنیم.

بنابراین برای اینکه شهرمان عقب نماند با همکاری دستگاه‌های مرتبط این مشکلات را حل کنیم. اگر این روند نبود ممکن بود فجایع بدتر از این را شاهد باشیم

وی درباره وضعیت پروژه تقاطع غیر همسطح بعث نیز اینگونه توضیح داد: طول پروژه ۶۰۰ متر،عرض پروژه ۱۷ متر است پیشرفت فیزیکی آن تا کنون حدود ۵۵ درصد بوده برنامه زمانی این پروژه ۱۰ ماه کاری است ٦ ماه است که شروع عملیات اجرایی آن آغاز شده است و تا کنون ٦ میلیارد تومان برای آن هزینه شده است.

عکس: امین بصیری/پارسا

جانشین دبیر ستاد احیای امر به معروف و نهی از منکر همدان

اجرای مانور تذکر لسانی در استان

اجرای مانور تذکر لسانی در سراسر استان همدان اجرایی خواهد شد.

جانشین دبیر ستاد احیای امر به معروف و نهی از منکر همدان در گفت‌وگو با فارس از برگزاری همایش شورای امر به معروف و نهی از منکر ادارات، نهادها و مؤسسات اقتصادی استان خبر داد و اظهار کرد: این همایش با حضور امام جمعه، استاندار همدان و اعضای ستاد احیای امر به معروف و نهی از منکر استان فردا با سخنرانی سیدمهدی هاشمیان معاون وزارتخانه‌ها و سازمان‌های ستاد احیای امر به معروف و نهی از منکر کشور برگزار می‌شود.

محمدجواد بیات، تبیین فریضه متعالی امر به معروف و نهی از منکر در ادارات، نهادها و مؤسسات اقتصادی را از اهداف این همایش خواند و ترویج فرهنگ تذکر لسانی و همچنین عفاف و حجاب را از دیگر موضوعات آن قلمداد کرد.

جانشین دبیر ستاد احیای امر به معروف و نهی از منکر استان همدان با بیان اینکه دایره شمول امر به معروف بسیار گسترده است، عرصه آن را شامل مسائل سیاسی، فرهنگی، اقتصادی و اجتماعی دانست.

وی با بیان اینکه در حال حاضر ۱۲۷ شورای امر به معروف در سطح ادارات استان فعال است، از شکل‌گیری این شورا در ۵۲ اتحادیه صنفی همدان نیز سخن به میان آورد و گفت: در نواحی ۱۹گانه آموزش و پرورش همدان نیز ۸۷۷ شورای امر به معروف با عنوان طرح «یادآوران معروف» کار تذکر لسانی را انجام می‌دهند.

بیات از همکاری و تعامل دستگاه‌های اجرایی و همچنین مردم استان با شورای امر به معروف خبر داد و ابراز کرد: تاکنون مشکل خاصی در ارتباط با انجام این فریضه الهی در سطح استان مشاهده نشده که این موضوع نشان از باور قلبی مردم نسبت به لزوم انجام امر به معروف و نهی از منکر دارد.

وی با اشاره به اعطای احکام جدید اعضای شورای امر به معروف در بین ٦۰ دستگاه اجرایی در سطح استان، این مهم را نمونه‌ای بارز از اعتقاد مجموعه استان به انجام امر به معروف و نهی از منکر دانست.

جانشین دبیر ستاد احیای امر به معروف و نهی از منکر همدان با اشاره به برگزاری جلسات اخلاق مدیران در سطح استان، خاطرنشان کرد: حضور مدیران در این کلاس‌ها به طور مستمر و منظم در حال انجام است.

وی از اعزام یک هزار و ٦۰۰ مبلغ به اقصی نقاط استان در دهه اول محرم خبر داد و خاطرنشان کرد: این مبلغان مردم را با موضوع امر به معروف و نهی از منکر و مصادیق آن آشنا کردند.

بیات ارائه مباحثی پیرامون دشمن‌شناسی، آسیب‌های ماهواره، انحرافات در عزاداری‌ها، توجه به سبک زندگی اسلامی ایرانی، رعایت عفاف و حجاب، افزایش بصیرت در برابر فتنه و... را از کارویژه‌های این مبلغان قلمداد کرد.

وی با تأکید بر اینکه بیش از یک میلیون و ۲۰۰ هزار نفر در استان با این مباحث آشنا شدند، گفت: این در حالی است که آمار ما سال گذشته یک میلیون نفر بود.

جانشین دبیر ستاد احیای امر به معروف و نهی از منکر استان همدان از اجرای مانور تذکر لسانی در سراسر استان در دهه اول محرم خبر داد و از استقبال چشمگیر مردم از این طرح سخن گفت.

وی در پایان گفت: این طرح به صورت ویژه در شهرهای منتخب طرح تذکر لسانی شامل بهار، تویسرکان، کبودراهنگ و فامنین برگزار شد.

خط ۱۶۹۰ برای شکایت از زیرمیزی پزشکان

خط تلفنی و اینترنتی ۱٦۹۰ برای شکایت مردم از تخلفات جامعه پزشکی بخصوص دریافت هزینه‌های غیر متعارف امروز با حضور وزیر بهداشت و مسئولان وزارت رفاه، بیمه‌ها و سازمان نظام پزشکی افتتاح می‌شود.

به گزارش فارس، وزیر بهداشت برای جلوگیری از وقوع تخلفات در بخش سلامت و رسیدگی به شکایات از عملکرد اشخاص حقیقی و حقوقی فعال در بخش سلامت کشور، شیوه‌نامه اجرایی بسته نظارتی اجرای کتاب ارزش نسبی خدمات سلامت را ابلاغ کرد.

براساس گزارش وزارت بهداشت این شیوه‌نامه در اجرای بندهای ۲، ۵، ۷، ۹، ۱۱ و ۱۲ سیاست‌های کلی سلامت ابلاغی مقام معظم رهبری و مواد ۸ و ۱۰ قانون تشکیل وزارت بهداشت، درمان و آموزش پزشکی و ماده ۱ قانون تشکیلات وزارت بهداشت، درمان و آموزش پزشکی و احکام بخش سلامت قانون برنامه ۵ ساله توسعه جمهوری اسلامی ایران، ماده ٤۵ قانون سازمان نظام پزشکی و تصویب‌نامه شماره ۷٤٤۵۰/ت ۵۰۹۸۲ هـ مورخ یکم مهرماه سال‌جاری هیأت وزیران ابلاغ شده است.

براساس این شیوه‌نامه هرگونه دریافتی بالاتر از سقف تعرفه خدمات سلامت مصوب هیأت وزیران به هر طریقی از جمله قید خدمات ارائه نشده در صورت‌حساب بیمار، دریافت هرگونه وجه بدون ارائه رسید رسمی هرگونه دریافتی خارج از بیمارستان‌ها و مراکز جراحی محدود برای ارائه خدمات در این مؤسسات، عقدهرگونه قرارداد یا پرداخت بالاتر از تعرفه‌های مصوب هیأت وزیران توسط سازمان‌های بیمه‌گر پایه و تکمیلی و سایر نهادهای حمایتی و سایر سازمان‌های دولتی و غیردولتی خریدار خدمات سلامت و هرگونه تبانی مالی بین مؤسسات و مراکز ارائه‌دهنده خدمات سلامت به ضررگیرندگان خدمات تخلف محسوب می‌شود.

طبق این شیوه‌نامه در صورت وقوع تخلف در هر یک از مراکز خصوصی و خیریه و عمومی غیردولتی، مراکز دولتی وابسته به دانشگاه یا دانشکده‌های علوم پزشکی و نیز تخلف پزشکان شاغل در بخش خصوصی و خیریه و عمومی غیردولتی، مجازات‌های متفاوتی در نظر گرفته شده است.

دانشگاه

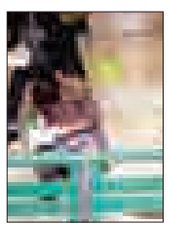

انتشار دفترچه کنکور ارشد

مشاور عالی سازمان سنجش آموزش کشور از دفترچه راهنمای ثبت نام کنکور ارشد بر روی سایت سنجش خبر داد.

حسین توکلی در گفت‌وگو با مهر افزود: مهلت ثبت نام برای این آزمون از ۱۷ آبان‌ماه آغاز می‌شود و تا ساعت ٢٤ روز یکشنبه ۲۵ آبان‌ماه ادامه دارد. توکلی یادآور شد: علاقمندان به تحصیل در دوره‌های تحصیلات تکمیلی باید ضمن اطلاع از شرایط عمومی و اختصاصی، مقررات وظیفه عمومی، مقررات مربوط به ضوابط ثبت‌نام اتباع غیرایرانی و توضیحات مربوط به سهمیه رزمندگان و ایثارگران (مندرج در دفترچه راهنمای شرکت در آزمون که در سایت سازمان قرار دارد) در صورتی که دارای شرایط مذکور باشند به عنوان داوطلب مقطع کارشناسی ارشد حداکثر در دو رشته امتحانی (رشته امتحانی اول و رشته امتحانی دوم براساس ضوابط مندرج در دفترچه راهنمای آزمون) متقاضی شوند.

نکته

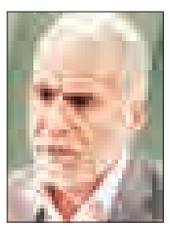

لزوم اصلاح مجازات اسیدپاشی از سوی نمایندگان

قانون مجازات اسیدپاشی از بازدارندگی لازم برخوردار نیست و اصلاح آن باید در دستورکار نمایندگان مجلس شورای اسلامی قرار بگیرد.

عضو کمیسیون امنیت ملی مجلس شورای اسلامی گفت: براساس بررسی‌های انجام شده، ارتکاب چهار مورد اسیدپاشی در اصفهان از سوی یک نفر بوده و این فرد پس از ارتکاب جرم در انظار عمومی حاضر نشده است.

عیوض حیدرپور، درگفت‌وگو با فارس با اشاره به اینکه قانون کنونی درمورد اعمال مجازات در مقابل عمل اسیدپاشی مربوط به سال ۱۳۳۷ است، تاکید کرد: ارتکاب عمل اسیدپاشی به عنوان یک امر مخرب و ضداجتماعی مطرح است و مقابله با این پدیده مستلزم تدوین قوانین مناسب بازدارنده است.

وی اضافه کرد: ایجاد امکانات و زیرساخت‌های مناسب در نقاط مختلف فضاهای شهری از مهم‌ترین راهکارهای مقابله با ارتکاب فعالیت‌های مخرب ضداجتماعی است.

بهداشت

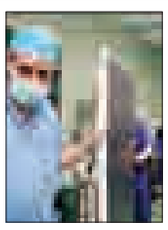

واکنش وزارت بهداشت به فروش پروتز چینی

پروتز چینی در بازار وجود ندارد و منبع تمامی مجوزهای صادر شده هم مشخص است.

مدیر کل اداره نظارت و ارزیابی تجهیزات و ملزومات پزشکی سازمان غذا و دارو در واکنش به خبر فروش پروتزهای چینی در بازار پزشکی ایرن، گفت: تخلفاتی ممکن است توسط برخی افراد سودجو انجام شود ولی این تخلفات مربوط به پیش از طرح تحول نظام سلامت بوده است.

به گزارش مهر، سید حسین صفوی گفت: تخلفات زیاد شایع نیست و نباید بگوییم زیاد است واین موضوع هم مربوط به پیش از طرح تحول بوده است و به تخلفات اندک که توسط برخی افراد سودجو شکل می‌گیرد توسط سیستم نظارت اداره کل تجهیزات پزشکی و وزارت بهداشت به صورت جدی برخورد و شناسایی می‌شود و اگر شکایتی هم باشد رسیدگی و مواردی هم به مبادی قانونی معرفی و به قوه قضائیه ارسال می‌شود.

نیش و نوش

وطن امروز: لغو تحریم خودرو چه تأثیری بر این صنعت داشت؟

ما که تأثیری ندیدیم!

جام جم: پذیرش بدون کنکور ۲۰۰ هزار دانشجو

یه جوری باید صندلی‌های خالی رو پرکنن!

ایسنا: افزایش حقوق پرستاران در دستور کار

پس تا اجرایی بشه راه زیادی داریم!

ابتکار: تأثیر عدم‌نظارت دقیق دولت بر بازار

هیچی دیگه، رونق دوباره گرانی‌های نامحسوس!

رسالت: امواج آنتن‌های مخابراتی سلامت شهروندان را تهدید می‌کند

واقعاً! مسئولا لطفاً رسیدگی کنن!

رسالت: تدوین طرح جلوگیری از پارتی‌بازی در استخدامی‌ها

خسته نباشید بالأخره بعد سال‌ها یه اقدامی صورت گرفت!

خراسان: توافق نکنیم ۱+ ۵ فرو می‌پاشد

و بالاخره جواب این جمع محقق می‌شود ۶=۱+۵

خراسان: وزیر اقتصاد، تحریم‌ها در مواردی افزایش یافته است

جداً! فقط در مواردی!

ایران: تهاجم فرهنگی توهم نیست، واقعیت است

توهمی که به واقعیت پیوست!

دنیای اقتصاد:پیش‌بینی ریزش تورم ماهانه

شما می‌تونید!

ایسنا: مرگ ۱۷ هزار ایرانی در تلفات جاده‌ای

از بس که جاده‌هامون استانداردن!

هدف و اقتصاد: تورم تولیدکننده به ۱۹ درصد رسید

این همون ریزشه که گفتن؟!

تابناک: ایمنی راه‌ها فاصله زیادی با استاندارد جهانی دارد

به خاطر همونه که ۱۷ هزار فوتی داریم!

ایسنا: باز هم تندیس طلایی کیفیت بدون برنده ماند

بدون شرح!

معارف

آخرت گرایی از دیدگاه نهج البلاغه

احمد حبیبیان

در واقع این ما هستیم که با ترک فریضه‌ای چون نماز، پاداش مربوط به آن، بهشت را از دست داده‌ایم و این ما هستیم که با انجام آن بهشت را فرا چنگ می‌آوریم.

بنابراین انسان فهیم و دانا کسی است که از کم شدن آخرتش متأسف باشد و از کم شدن دنیایش اصلاً نگران و اندوهگین نباشد.

یا بُنَی اِنّی قَد اَنبأتُک عِن الدنیا و حالِها و انتقالِها و اَنبأتُکَ عِن الاخرهِ ما اَعِدَّ لاهلِها فیها، و ضَرَبتُ لک فیهما الامثال لتعتبِربها و تحذو علیها (نامه ۳۱).

پسرکم ! من تو را از دنیا و از حال آن و نابودی و دست به دست گشتنش آگاه کردم و از آن جهان و آنچه در آنجا برای اهل آن آماده شده است، خبر دادم و درباره هر دوی آنها برای تو مثل‌ها زدم تا عبرت‌گیری و بر اساس آن رفتار کنی.

مهم‌ترین وظیفه یک پدر نسبت به فرزندش این است که در همان دوران کودکی و نوجوانی به او یاد بدهد که دنیا ذات و هویتش نابودی و زوال و تغییر است، و آخرت بالعکس بقا و نبوت؛ بنابراین باید از گذران بودن دنیا و بقای آخرت عبرت گرفت، یعنی با چشم بصیرت و تأمل بنگریم که بر سر آنها که دنیا را به کام خود می دیدند چه آمد؟ آنها که به گونه‌ای زندگی می‌کردند که گویی دنیا محل سکونت دائمی‌یشان می‌باشد. آیا نمی‌بینی که کاخ‌هایشان را چگونه با سخت‌ترین سنگها و محکمترین اسلوب معماری می‌ساختند تا خودشان را از گزند ویرانی برهانند در حالی که مرگ قصر محکم و کلبه گلی نمی‌شناسد؛ لذا از فنای دنیا و بقای آخرت عبرت بگیریم و مراقب باشیم که کار وتلاشمان برای امر فانی دنیا نباشد؛ بلکه برای یک امر باقی، آخرت باشد.

امام (ع) برای دانایان نسبت به فلسفه زندگی و فریفتگان و غافلان از فلسفه زندگی دو مثال زیبا آوردند در مثال نخست، گروهی مسافر را فرض می‌کنند که از جای خشک و بی آب و علف قصد رفتن به جایگاه سرسبز و پرنعمت را دارند و از این مثل به مُمَثَّل می پردازند که برخی از انسان‌ها تمام کوشش و تلاشان این است که خود را از این دنیای تنگ و رنج آور نجات بدهند و با اعمال صالح خود را در فضای نشاط انگیز آخرت (بهشت) قرار دهند. و برای انسان‌های فریفته این مثال را می‌آورند که گروهی در منزلی پر نعمت اقامت می‌کنند، غافل از اینکه آنها را از این محل پرنعمت به جبر می‌رانند و آنها را در سرزمینی بی آب و علف و رنج آور رها می‌کنند و امام (ع) از این مثل به این مُمَثَّل می‌رسند که انسان‌های غافل وفریفته دنیا از بهشت کاذب دنیایشان به جهنم واقعی که محصول غفلت‌های آنهاست می‌روند؛ لذا هشدار می‌دهند که دنیا را بشناسیم و آخرت رو دریابیم تا جاذبه‌های فریبنده دنیا ما را زمین‌گیر نکنند و از حرکت به‌سوی آخرت باز ندارد.

پیام تاریخ، تمدن و فرهنگ مادستان
The Message Of Madestan's History & Civilization & Culture
روزنامه همدان پیام
۱۰
یکشنبه ● ۱۸ آبان‌ماه ۱۳۹۳ ● شماره ۲۲۰۹

آگهی

agahi@hamedanpayam.com

آگهی حصر وراثت

آقای فریدون عروتی دارای شناسنامه شماره ۲۲۸ به شرح دادخواست به کلاسه ۱۱۱/۲۸۲/۹۳ از این حوزه درخواست گواهی حصر وراثت نموده و چنین توضیح داده که شادروان قنبرعلی عروتی‌عزیز به شناسنامه شماره ۵۰ در تاریخ ۷۵/۹/۴ در اقامتگاه دائمی خود بدرود زندگی گفته ورثه آن مرحوم منحصر است به: ۱- متقاضی گواهی حصروراثت با مشخصات فوق‌الذکر فرزند ذکور متوفی ۲- ماه‌جبین محمدی‌فرجام فرزند قنبرعلی به شماره شناسنامه ۱ صادره از حوزه ۱ بهار متولد ۱۳۲۸ فرزند اناث متوفی ۳- غنچه عروتی‌عزیز فرزند قنبرعلی به شماره شناسنامه ۴ صادره از حوزه ۱ مرکزی بهار متولد ۱۳۳۲ فرزند اناث متوفی ۴- فردوس عروتی‌عزیز فرزند قنبرعلی به شماره شناسنامه ۱۹۹ صادره از بهار متولد ۱۳۴۲ فرزند اناث متوفی ۵- شیرولی عروتی‌عزیز فرزند قنبرعلی به شماره شناسنامه ۲۴۰ صادره از حوزه ۱ بهار متولد ۱۳۴۹ فرزند ذکور متوفی و لاغیر.
اینک با انجام تشریفات مقدماتی درخواست مزبور را در یک نوبت آگهی می‌نماید تا هر کسی اعتراضی دارد و یا وصیتنامه از متوفی نزد او باشد از تاریخ نشر نخستین آگهی ظرف یک ماه تقدیم دارد والا گواهی صادر خواهد شد. م الف ۳۷۷۷

قاضی حوزه ۱۱۱ شورای حل اختلاف صالح‌آباد

آگهی مزایده

نوبت اول

شرکت تعاونی توسعه‌گران هکمتان استان همدان

براساس اهداف اتخاذ شده خویش در نظر دارد یکباب ساختمان با کاربری مختلط (مسکونی- تجاری) را به آدرس و مشخصات ذیل از طریق مزایده به فروش برساند.

* متراژ زمین ۲۶۵ مترمربع، سنددار، ۲/۵ طبقه بازسازی شده دارای ۱۶ متر مجوز تجاری
آدرس: همدان، میدان فردوسی، خیابان صدف، بر ۱۸ متری شهید برزگر، پلاک ۸۲

متقاضیان می‌توانند از تاریخ انتشار این آگهی تا تاریخ ۹۳/۹/۱۸ همه روزه بجز ایام تعطیل از ساعت ۱۶:۳۰ الی ۱۸:۳۰ به آدرس فوق‌الذکر جهت بازدید و دریافت اسناد مزایده (دفتر شرکت تعاونی) مراجعه نمایند.

شماره تماس: ۰۹۱۸۳۱۶۳۷۰۴- ۰۸۱۳-۲۶۴۳۵۱۵

شرکت تعاونی توسعه‌گران هکمتان استان همدان

مفقودی

بیمه‌نامه کوثر شخص ثالث خودروی پراید GTX به شماره بیمه‌نامه ۹۳/۱۰۱۰/۹۵۵۹۷ به شماره پلاک ۶۹۱/۱۸س۳۷ به شماره موتور ۱۴۸۷۶۰ به شماره شاسی ۱۴۱۲۲۷۹۶۲۶۳۶۷S به نام مهدی امانی به شماره ملی ۵۰۲۰۰۰۶۵۳۱ مفقودگردیده‌واز درجه‌اعتبار ساقط‌می‌باشد.

مفقودی

مدرک فارغ‌التحصیلی راضیه‌السادات میرمعینی فرزند سید اصغر به شماره شناسنامه ۷۶ صادره از تویسرکان در مقطع کارشناسی رشته مهندسی تکنولوژی نرم‌افزار کامپیوتر صادره از واحد دانشگاه آزاد تویسرکان به شماره ۲۱۳۰۹۹ مفقود گردیده و از درجه اعتبار ساقط می‌باشد. از یابنده تقاضا می‌شود اصل مدارک را به واحد دانشگاه آزاد اسلامی تویسرکان به نشانی تویسرکان، بلوار حیقوق نبی دانشگاه آزاد اسلامی تویسرکان ارسال نمایند.

مفقودی

بیمه نامه پارسیان خودرو پراید نقره آبی متالیک به شماره ۱۱۱۰/۵۸۷۵۴۰/۹۳/۰۰۰۰۶۹ به شماره سریال ۱۱۱۹۲۶۸۷۲۷۷ تاریخ انقضای بیمه‌نامه: ۹۴/۲/۲۲ به شماره شاسی S۱۴۱۲۲۸۵۲۰۳۱۲۸ به شماره موتور ۱۵۱۳۴۴۶ و شماره پلاک ۱۸-۱۵۵ژ۵۱ به نام داوود زارعی مفقود گردیده و از درجه اعتبار ساقط می‌باشد.

مفقودی

کارت دانشجویی مصطفی شیری‌هنر فرزند علی‌صفدر به شماره شناسنامه ۳۸۶۰۳۹۲۵۴۹ رشته مهندسی صنایع دانشگاه پیام نور همدان به شماره دانشجویی ۹۰۰۳۱۰۲۴۰ مفقود گردیده و از درجه اعتبار ساقط می‌باشد.

Newsletter
[www.hamedanpayam.com]

آگهی مزایده عمومی مدیریت بانک کشاورزی

دومرحله‌ای | نوبت دوم

مدیریت بانک کشاورزی در نظر دارد تعداد ۶۰ فقره از املاک تملیکی خودرا با کاربری مسکونی بصورت نقدی وبا کاربری غیرمسکونی بصورت نقدی واقساطی از طریق مزایده عمومی دومرحله ای با شرایط ذیل واگذار نماید:
محل، زمان و مهلت دریافت اسناد مزایده: از ساعت ۸ الی ۱۴ روز چهار شنبه مورخ ۹۳/۰۸/۱۴ لغایت روز چهار شنبه مورخ ۹۳/۰۸/۲۱ محل، زمان و مهلت تحویل پیشنهاد : ظرف مهلت ۱۵ روز از تاریخ ۹۳/۰۸/۲۲ در محل دبیرخانه مدیریت بانک کشاورزی واقع در همدان-میدان آرامگاه بوعلی. تاریخ و محل برگزاری جلسه بازگشایی پاکتها:ساعت ۸/۳۰ صبح روزشنبه مورخ۹۳/۰۹/۰۸ در آدرس فوق.نوع و مبلغ سپرده شرکت در مزایده: مبلغ سپرده شرکت در مزایده معادل ۵ درصد مبلغ پایه مندرج در آگهی میباشد والزاماً بایستی بصورت وجه نقد به حساب شعبه مرکزی همدان یا شعبه مرکزی محل وقوع ملک واریز گردد. سایر شرایط : بازدید از املاک قبل از شرکت در مزایده برای تمام شرکت کنندگان اختیاری میباشد.

ردیف	آدرس	کاربری	پلاک ثبتی	مساحت(مترمربع) عرصه	مساحت(مترمربع) اعیان	قیمت‌پایه(ریال)	توضیحات
۱	نهاوند-روستای تکه	ایستگاه جمع آوری شیر	۱۹/۷۶/۳	۳۵۰	۹۰	۳۰۷،۵۰۰،۰۰۰	دارای امتیاز آب وبرق سه فاز-فروش با وضعیت موجود
۲	اسدآباد-روستای آجین	مرغداری	۷۱/۶۸۰	۵۰۰۰	۱۴۶۷	۸۴۴،۵۳۶،۰۰۰	ملک مذکور مشاعی به میزان ۶۷/۲۷۷ شعیر مشاع از ۹۶ شعیر میباشد-دارای امتیاز آب وبرق- ظرفیت ۱۰ هزار قطعه -فروش با وضعیت موجود
۳	اسدآباد- روستای حسام آباد	دامداری	۴۲/۶۹	۵۰۰۰	۱۷۲۵	۴۸۴،۶۰۰،۰۰۰	دارای ساختمان نگهبانی،اصطبل وزایشگاه،انبار علوفه و....-امتیاز آب وبرق -ظرفیت ۲۰ رأس-فروش با وضعیت موجود
۴	اسدآباد- روستای موسی آباد	دامداری	۳۹	۱۴۷۵	۸۰۰	۴۲۲،۰۰۰،۰۰۰	ظرفیت ۵۰۰رأس-فروش با وضعیت موجود
۵	کبودراهنگ-روستای کوریجان	زراعی	۹/۵۵۶	۱۳/۳۴۵ هکتار	-	۱/۰۹۶/۸۴۰/۵۰۰	امتیاز برق-فروش با وضعیت موجود
۶	کبودراهنگ-روستای کوریجان	زراعی	۹/۵۵۷	۱۰/۱۴۲ هکتار	-		امتیاز برق-فروش با وضعیت موجود
۷	کبودراهنگ-روستای کوریجان	زراعی	۹/۵۶۵۸	۸ هکتار	-		امتیاز برق-فروش با وضعیت موجود
۸	فامنین-خیابان ۳۰ متری امام-پشت مسجد جامع محله علی آباد-بن بست مطلوب	مسکونی	۱۰۴/۲۰۱۸	۴۸۴	۱۲۳	۶۹۰،۰۰۰،۰۰۰	دارای امتیازات شهری-فروش با وضعیت موجود
۹	فامنین-جاده ساوه-روبروی جاده حاجی آباد-روستای طاوه	گاوداری	۹۵/۷۷	۵۷۵۰۰	۲۲۰۵	۴/۰۰۰/۰۰۰/۰۰۰	ملک مذکور مشاعی به میزان سهم اعیان به مقدار ۹۴ وسه چهارم شعیر مشاع وسهم عرصه به میزان ۹۲ وسه چهارم شعر مشاع میباشد-دارای امتیاز برق سه فاز-منبع آب زمینی و....- ظرفیت ۵۰ رأس -فروش با وضعیت موجود
۱۰	اسدآباد- روستای چنار سفلی- کوچه ذبیح اله شیخ محمدی-بعد از مسجد علی بن ابیطالب	مسکونی	۱۲۰/۱۱۲	۳۵۹/۳۱	۳۶۰	۱۶۲،۵۷۶،۴۵۰	ملک مذکور مشاعی به میزان ۳۳/۹۲۹ شعیر از ۹۶ شعیر میباشد وقسمتی از ملک در حدود ۸ متر مربع در تعریض کوچه میباشد- دارای امتیاز آب،برق وگاز.فروش با وضعیت موجود
۱۱	اسدآباد- حومه روستای حسام آباد	گاوداری	۴۲/۴۳۸	۲۵۰۰	۴۵۵	۱۶۳،۹۹۶،۸۷۵	دارای سالن دامداری،انبار علوفه،زایشگاه و.....-ظرفیت ۵۰رأس-فروش با وضعیت موجود
۱۲	اسدآباد- روستای حسام آباد-کوچه شهید ابراهیم وفایی -خیابان توحید	مسکونی	۴۲/۳۰۱	۷۳۷/۷۵	۴۳۲	۱۴۵،۲۰۰،۰۰۰	ملک مذکور مشاعی به میزان ۱۲/۶۷۲ شعیر مشاع از ۹۶ شعیر میباشد-دارای امتیاز آب،برق وگاز .فروش با وضعیت موجود
۱۳	اسدآباد- حومه روستای آجین -نرسیده به پاسگاه انتظامی	گاوداری	۷۱/۶۴۵	۱۱۵۴۰	۱۵۴۶	۱/۰۵۰/۰۰۰/۰۰۰	دارای امتیاز چاه آب وبرق-ظرفیت ۲۰ رأس -فروش با وضعیت موجود
۱۴	اسدآباد- روستای آجین	زراعی	۷۱	۸۳۴۰	-	۱۵۰،۱۲۰،۰۰۰	ملک مذکور مشاعی به میزان ۸ سهم از ۱۲۸۰ سهم از ۳۸ شعیر و۱۰ سیزدهم شعیر مشاع از۹۶ شعیرپلاک۷۱ میباشد-فروش با وضعیت موجود
۱۵	اسدآباد- روستای وندر آباد	زراعی	۵۱/۵۴۳	۱۰۰۰۰۰	-	۱/۳۰۰/۰۰۰/۰۰۰	ملک مذکور مشاعی به میزان ۱ شعیر مشاع از ۹۶ شعیر میباشد-دارای تجهیزات آبیاری بارانی.فروش با وضعیت موجود
۱۶	اسدآباد- روستای وندر آباد	زراعی	۵۱/۵۳۷	۱۵۰۰۰۰	-	۲/۷۰۰/۰۰۰/۰۰۰	ملک مذکور مشاعی به میزان۴۲/۲۰۰شعیر مشاع از ۹۶ شعیر میباشد-دارای چاه عمیق وبرق.فروش با وضعیت موجود
۱۷	قهاوند- حومه روستای هیزج	گاوداری	۱۳۳	۲۵۰۰	۹۴۰	۸۸۷،۰۵۰،۰۰۰	دارای سالن نگهداری،بهاربند،انبار علوفه و.....-ترانس برق ۵۰کیلو وات-ظرفیت ۱۰۰ رأس-فروش با وضعیت موجود
۱۸	ملایر-خیابان شهید رجائی -کوچه کارگر -پلاک ۹۶	مسکونی	۲۰۰۸/۶	۶۷۰/۳۹	۳۲۷	۵/۱۶۲/۷۵۱/۰۰۰	ملک مذکور مشاعی به میزان ۴۸ شعیر ویک سوم شعیر از ۹۶ شعیر میباشد-دارای یک رشته برق وانشعاب آب وگاز-فروش با وضعیت موجود
۱۹	اسدآباد-روستای بهراز	زراعی	۵۰/۳۱۴	۱۲۶۳۲۰	-	۱/۴۹۵/۴۷۰/۹۰۰	ملک مذکور مشاعی به میزان ۵۴/۱۲ شعیر مشاع از ۹۶ شعیر میباشد.فروش با وضعیت موجود
۲۰	اسدآباد- روستای حسن آباد	زراعی	۱۰۶	۲۲۰۰۰۰	-	۱۲/۰۰۰/۰۰۰/۰۰۰	ملک مذکور مشاعی به میزان ۸۷۳ هزارم شعیر مشاع از۲ شعیر و۳ دهم شعیر مشاع از ۹۶ شعیر پلاک ۱۰۶ میباشد-چاه آب-برق . فروش با وضعیت موجود
۲۱	اسدآباد- روستای حسن آباد	زراعی	۱۰۶/۵	۳۵۹۶۰	-	۳۲۳،۶۴۰،۰۰۰	فروش با وضعیت موجود
۲۲	تویسرکان- روستای محمود آباد	زراعی	۱۰/۵۷	۳۵۳۸۷/۵	-	۱۳۰،۵۳۲،۱۰۲	ملک مذکور مشاعی به میزان ۸۱/۹۷ شعیر مشاع از ۹۶ شعیر میباشد.فروش با وضعیت موجود
۲۳	کبودراهنگ -روستای آق تپه	زراعی	۲۴۱	۵۰۰۰	-	۶۵۰،۰۰۰،۰۰۰	ملک مذکور مشاعی میباشد.فروش با وضعیت موجود
۲۴	همدان-روستای دهپیاز	مزروعی	۱۵۰/۲۲	۸۷۶۳/۳۳	-	۱،۰۵۰،۰۰۰،۰۰۰	ملک مذکور به صورت مشاعی به میزان ۵۲/۰۳۹شعیر مشاع از ۹۶ شعیر میباشد.فروش با وضعیت موجود
۲۵	خرم آباد-۸۰متری جاده خرم آباد-الشتر-نرسیده به تالار پذیرایی سهیل	یک قطعه زمین محصور به انضمام یک باب دکان احداثی در آن	۵/۱/۱۷۶۸	۱۳۸۵	۱۵	۴،۵۸۷،۰۰۰،۰۰۰	فروش با وضعیت موجود
۲۶	همدان-روستای دهپیاز	مسکونی	۱۵۰/۸۷۴	۲۹۲	۱۰۷	۳۹۶،۳۶۰،۳۷۵	ملک مذکور به صورت مشاعی به میزان ۸۴/۲۲ شعیر مشاع از ۹۶ شعیر میباشد.فروش با وضعیت موجود
۲۷	اسدآباد-روستای قاسم آباد	دامداری	۶۳/۲۹	۵۰۰۰	۹۴۴	۶۸۲،۰۷۸،۱۲۵	ملک مذکور به صورت مشاعی به میزان ۷۲/۷۵۵ شعیرمشاع از ۹۶ شعیر میباشد-دارای سالن پرورش دام ،انبار علوفه ،ساختمان کارگری و.... -ظرفیت ۵۰رأس-فروش با وضعیت موجود
۲۸	اسدآباد- روستای جنت آباد	مسکونی	۴۹/۷۳۶	۳۸۲/۷۷	۱۱۵	۳۵۰،۰۰۰،۰۰۰	ملک مذکور مشاعی به میزان ۴ دانگ از ۶ دانگ میباشد-دارای امتیاز آب،برق وگاز-فروش با وضعیت موجود
۲۹	اسدآباد-روستای خاکریز	زراعی	۶۷/۷۷۹	۲۸۳۵۰	-	۱۱۵،۰۰۰،۰۰۰	ملک مذکور مشاعی به میزان ۱۱/۱۲۲ شعیر مشاع از ۹۶ شعیر میباشد-فاقد حق آبه-فروش با وضعیت موجود
۳۰	اسدآباد-روستای گذر کجین	زراعی	۶۹/۴۰۳	۳۰۰۰	-	۳۲،۰۰۰،۰۰۰	فاقد چاه یا حق آبه-فروش با وضعیت موجود
۳۱	اسدآباد-روستای پیر ملو	زراعی	۱۰۳/۴۵	۲۱۴۸۵	-	۳۸۷،۰۰۰،۰۰۰	ملک مذکور مشاعی به میزان ۱۵/۲۵۶ شعیر مشاع از ۹۶ شعیر میباشد-دارای تأسیسات آبیاری بارانی وقطره ای-فروش با وضعیت موجود
۳۲	اسدآباد- روستای موسی آباد	زراعی	۳۹/۵۹	۸۰۰۰۰	-	۱،۳۶۰،۰۰۰،۰۰۰	دارای حق آبه از چاه اشتراکی -فروش با وضعیت موجود
۳۳	اسدآباد- روستای جنت آباد	زراعی	۴۹/۱	۲۷۴۷۲	-	۴۹۴،۵۰۶،۸۰۰	ملک مذکور به صورت مشاعی به میزان دو دانگ از شش دانگ میباشد-فاقد چاه آب اختصاصی-فروش با وضعیت موجود
۳۴	اسدآباد- روستای جنت آباد	زراعی	۴۹/۲	۱۲۱۱۳	-	۲۱۸،۰۳۹،۴۰۰	ملک مذکور به صورت مشاعی به میزان دو دانگ از شش دانگ میباشد-فاقد چاه آب اختصاصی-فروش با وضعیت موجود
۳۵	اسدآباد- روستای جنت آباد	زراعی	۴۹/۳	۷۲۸۳	-	۱۳۱،۱۰۰،۰۰۰	ملک مذکور به صورت مشاعی به میزان دو دانگ از شش دانگ میباشد-فاقد چاه آب اختصاصی-فروش با وضعیت موجود
۳۶	اسدآباد-بلوار ۲۲ بهمن-روبروی اداره آموزش وپرورش	مسکونی	۲۲۷۷/۱	۱۹۶	۲۲۶	۵۹۷،۶۰۷،۶۵۶	ملک مذکور مشاعی به میزان ۳۱/۶۰۹ شعیر مشاع از ۹۶ شعیر میباشد - بر خیابان اصلی-فاقد نما سازی -دارای انشعاب آب ،برق وگاز-فروش با وضعیت موجود
۳۷	اسدآباد-خیابان صاحب الزمان شرقی-کوچه شهید شعبانی-کوچه کاوه -پلاک ۱۴	مسکونی	۱۱۲۸/۲۶	۲۰۰	۲۸۰	۱،۲۸۴،۳۰۰،۰۰۰	ملک مذکور مشاعی به میزان ۸۶/۸۲۶ شعیر مشاع از ۹۶ شعیر میباشد-ساختمان جنوبی-دارای امتیاز آب ،برق وگاز-فروش با وضعیت موجود
۳۸	اسدآباد- بر بلوار همدان-کرمانشاه	مسکونی	۲۱۶۷/۱۱	۳۲۷/۵۰	۳۶۹	۱،۶۱۴،۱۶۷،۰۰۰	ملک مذکور مشاعی به میزان ۵۲ شعیر از ۹۶ شعیر میباشد-مغازه ها فاقد مجوز تجاری میباشد-دارای امتیاز آب،برق وگاز-فروش با وضعیت موجود
۳۹	اسدآباد-خیابان آیت اله کاشانی-نبش کوچه کاشانی	مسکونی	۱۸۵۸/۵۶ و ۱۱۹/۵۵	۵۸	۶۷	۶۲۳،۷۵۲،۵۰۰	ملک مذکور مشاعی به میزان ۴۷/۵۲۴ شعیر مشاع از ۹۶ شعیر میباشد-فاقد نماسازی ودارای انشعاب آب،برق وگاز-فروش با وضعیت موجود
۴۰	فامنین-روستای فیض آباد	گاوداری	۱۰۲/۲۴۴	۹۸۹۴/۴۶	۴۴۲۰	۱،۷۵۰،۰۰۰،۰۰۰	دارای سالن گاوداری-بهاربندو.....-ظرفیت ۳۰ رأس-فروش با وضعیت موجود
۴۱	فامنین-روستای فیض آباد	گاوداری	۱۰۲/۱۸۷	۴۰۰۰	۲۱۵۸	۱،۳۰۰،۰۰۰،۰۰۰	دارای سالن گاوداری-شیر دوشی و....-ظرفیت ۳۰ رأس-فروش با وضعیت موجود
۴۲	فامنین -روستای فیض آباد	گاوداری	۱۰۲/۲۴۷	۳۲۹۱	۱۴۲۲	۶۵۰/۰۰۰/۰۰۰	دارای سالن نگهداری گوساله -انبار علوفه و....-ظرفیت ۳۰ رأس-فروش با وضعیت موجود
۴۳	تویسرکان-روستای سوری	گاوداری	۲۳/۱۳۷	۱۵۰۰	۳۹۰	۲۰۵/۰۰۰/۰۰۰	ملک مذکور مشاعی به میزان ۳ دانگ مشاع از ۶ دانگ میباشد-ظرفیت ۵۰ رأس-دارای چاه نیمه عمیق دستی-فاقد امتیازات- فروش با وضعیت موجود
۴۴	نهاوند-بلوار امام حسین (ع)-کوچه کفراش راه	زمین محصور	۲۵۴۸/۵	۱۵۹/۷۰	-	۶۳۸/۸۰۰/۰۰۰	فروش با وضعیت موجود
۴۵	فامنین-روستای فیض آباد-بلوار چهارده معصوم-خیابان شهید نعمتی	مسکونی	۱۰۲/۴۵۹	۴۹۱/۵۶	۲۵۷	۸۳۰/۰۰۰/۰۰۰	دوبر-دارای امتیاز آب،برق وگاز -فروش با وضعیت موجود
۴۶	فامنین-روستای فیض آباد-بلوار چهارده معصوم	مسکونی	۱۰۲/۲۳۳	۹۷۶/۹۵	۱۸۱	۱/۱۵۰/۰۰۰/۰۰۰	دوبر-دارای امتیاز آب،برق وگاز -فروش با وضعیت موجود
۴۷	فامنین-روستای فیض آباد-بلوارچهارده معصوم-خیابان شهید نعمتی -کوچه شهید شریفی	مسکونی	۱۰۲/۴۹۴	۵۶۶/۹۵	۱۴۰	۳۲۰/۰۰۰/۰۰۰	دارای امتیازات-فروش با وضعیت موجود
۴۸	رزن-بعد از میدان جهاد-بر بلوار اصلی-(غذاخوری عطایی فعلی)	مغازه	۵۹/۱۴۸۳	۶۶/۶۵		۱/۱۴۰/۶۲۵/۰۰۰	ملک مذکور مشاعی به میزان ۳۶/۵ شعیر مشاع از ۹۶ شعیر میباشد-زیر زمین شامل انباری وآشپزخانه-همکف سالن غذا خوری- دارای امتیاز آب،برق وگاز-فروش با وضعیت موجود
۴۹	بخش ۵ همدان-قریه شاطر بالی	مسکونی	۱۸۷/۴۵۲	۳۹۳/۵۰	۱۴۰	۵۲۲/۲۵۰/۰۰۰	ملک مذکور مشاعی به میزان ۶۲/۶۷ شعیر مشاع از ۹۶ شعیر میباشد-دارای امتیاز آب،برق وگاز-فروش با وضعیت موجود
۵۰	بخش ۵ همدان-دمق	دامداری	۱۸۶/۱۱۵۸	۳۰۰۰	۸۵۰	۱/۵۰۰/۰۰۰/۰۰۰	دارای راه اختصاصی خاکی-ظرفیت ۳۰رأس-فروش با وضعیت موجود
۵۱	بخش ۵ همدان-دمق	زراعی	۱۸۶/۱۱۴۸	۵۶۹۵۸	-	۱/۴۲۳/۹۵۰/۰۰۰	ملک مذکور مشاعی به میزان ۳ دانگ مشاع از ۶ دانگ میباشد-فروش با وضعیت موجود
۵۲	اسدآباد-خیابان جانبازان-پایین تر از میدان بار-مغازه تعویض روغنی	مغازه	۶۶/۴۱۷	۴۰/۵	۴۵	۳۳۰/۰۰۰/۰۰۰	دارای امتیاز برق-فروش با وضعیت موجود
۵۳	اسدآباد-روستای گذر کجین	دامداری	۶۹/۴۰۴	۳۵۸۹	۹۶۴	۵۰۷/۶۱۶/۰۰۰	ملک مذکور مشاعی به میزان۶۰/۹۱۴ شعیر مشاع از ۹۶ شعیر میباشد-داای ساختمان کارگری،سالن دامداری و...-فاقدترانس برق-ظرفیت۳۰ رأس-فروش با وضعیت موجود
۵۴	اسدآباد-میدان جانبازان-ابتدای جاده سنقر-سمت چپ-گاراژ معروف CNG	مغازه	۶۶/۷۳۸	۳۳۶/۵	۱۵۵	۹۵۰/۰۰۰/۰۰۰	دارای امتیاز آب،برق وگاز-فروش با وضعیت موجود
۵۵	نهاوند-کیلومتر ۳ جاده کرمانشاه-شهرک صنعتی-خیابان سوم	کارخانه بسته بندی حبوبات	قطعه‌شماره ۱۵۵	۱۹۶۰	۶۳۰	۲/۹۵۰/۹۲۰/۰۰۰	کلیه حقوق عینیه ،فرضیه ومتصوره نسبت به قرارداد منعقده با شرکت شهرکهای صنعتی به موجب صلحنامه رسمی به بانک صلح شده است لذا ملک با همان حقوق در قالب عقد صلح وبا وضعیت موجود منتقل خواهد شد.
۵۶	اسدآباد- روستای دهنو	گاوداری	۴۵/۲۰۴	۵۰۰۰	۷۷۵	۶۱۴/۳۴۸/۹۵۸	ملک مذکور مشاعی به میزان ۳۸/۰۵۰ شعیر مشاع از ۹۶ شعیر میباشد-دارای ساختمان نگهبانی،سالن گاوداری و....-امتیاز چاه آب وبرق-ظرفیت ۵۰ رأس-فروش با وضعیت موجود
۵۷	اسدآباد-روستای نصرت آباد	زراعی	۳۳/۲۲	۹۹۹۸۳	-	۳۶۶/۱۸۷/۷۳۰	ملک مذکور مشاعی به میزان ۱/۱۷۲ شعیر مشاع از ۹۶ شعیر میباشد-دارای حق آبه از چاه ملک مجاور-فروش با وضعیت موجود
۵۸	اسدآباد-جاده قدیم همدان-کرمانشاه	زراعی	۶۶/۵۷۶	۶۶۶۳/۷۶	-	۲۱۹/۹۰۴/۱۰۰	ملک مذکور مشاعی به میزان ۱۵/۴۲۵ شعیر مشاع از ۹۶ شعیر میباشد-فروش با وضعیت موجود
۵۹	اسدآباد-روستای حسن آباد	زراعی	۱۰۶/۴۲	۴۶۵۰۰	-	۵۱۱/۵۰۰/۰۰۰	زمین دیم-فروش با وضعیت موجود
۶۰	اسدآباد	زراعی	۱۷۲۴	۷۴۲۵	۳۲۳۸	۶۴۴/۱۷۳/۲۸۰	ملک مذکور مشاعی به میزان ۶۷/۹۸۷ شعیر مشاع از ۹۶ شعیر میباشد-دارای سازه گلخانه وساختمان کارکری-فروش با وضعیت موجود

مدیریت بانک کشاورزی استان همدان

پیام تاریخ، تمدن و فرهنگ مادستان
The Message Of Madestan's History & Civilization & Culture
روزنامه همدان پیام
۱۱
یکشنبه ● ۱۸ آبان‌ماه ۱۳۹۳ ● شماره ۲۲۰۹
ورزشی
varzesh@hamedanpayam.com

سرمربی پاس بانوان

توقع بیش از حد از نفراتم ندارم

بانوان پاس ۲ بازی اخیر خود را باخته‌اند.

سرمربی تیم بانوان پاس همدان درباره این وضعیت معتقد است: شاگردانش در ۲ بازی گذشته نتوانسته‌اند انتظارات را برآورده کنند و این در حالی است که آنها می‌توانستند عملکرد بهتری را ارائه دهند.

مینا امینی گفت: من انتظار دارم شاگردانم بهتر کار کنند زیرا این توانایی را دارند که مقابل حریفان قدرتمندتر ظاهر شوند. هر چند پتانسیل تیم ما تا حدی است که نمی‌توان بازی راحتی را مقابل تیم‌هایی مانند ملوان انزلی و آینده‌سازان میهن تجسم کرد. این تیم‌ها دو برابر ما بازیکن دارند و اغلب آنها هم ملی‌پوش هستند. با این حال بازیکنان ما هم می‌توانند با سعی و تلاش بیشتر نتایج بهتری رقم بزنند.

به گزارش پاس، وی مصدومیت‌های پیاپی بازیکنان بخصوص در ۲ بازی گذشته را در نتیجه‌گیری تیم تاثیرگذار دانست و گفت: تیم ما انقدر بازیکن ندارد که بتوانیم با خیال آسوده بازی‌ها را ادامه داده و مصدومیت‌ها هم نگران کننده نباشد. مهره‌های اصلی ما مصدوم شده‌اند و این برای تیم ما سخت است. من توقع بیش از حد از نفراتم ندارم اما این انتظار را دارم به همان اندازه که به لحاظ فنی و تمریناتی که مرور کرده‌ایم، کار کنند.

وی در مورد دور جدید تمرینات تیمش گفت: ما این هفته به دلیل حضور چند بازیکن ملی‌پوش تیم شهرداری سیرجان بازی انجام ندادیم و بر همین اساس تمرین تیم را از روز شنبه آغاز می‌کنیم.

گل به خودی پاس در خانه

در هفته پنجم لیگ دسته یک باشگاه‌های ایران، پاس همدان برابر شهرداری تبریز متوقف شد.

در این دیدار که در ورزشگاه قدس همدان برگزار شد پاس و شهرداری تبریز پس از نود دقیقه تلاش به نتیجه‌ای بهتر از یک بر یک دست نیافتند. سبزپوشان همدانی این دیدار را با ترکیب سید جلیل احمدی، محسن حمیدی، نادر هوشیار، اکبر بختیاری، پیمان نامور، اسحاق سبحانی، محمدصادق کرمی، حسین کاظمی، سید جمال معصومی، علی یونسی، مجتبی محبوب مجاز آغاز کردند. در مقابل شاگردان مهدی پاشازاده با ترکیب وحید عزیزی، محمد انصاری، مصطفی احمدی، شاهین مجیدی، احسان پیرهادی، رضا معقولی، سید مهران موسوی، غلامعباس (فرزاد) آشوبی، مجتبی بیژنی، هادی ایمانی، علی نظری پا به میدان گذاشتند. این بهترین فرصت برای پاس بود که خود را به صدر جدول نزدیک کند اما اینطور نشد.

در این بازی علی یونسی کمتر از ۲ دقیقه در آغاز بازی برای پاس گلزنی کرد. یونسی با پاس عمقی محسن حمیدی در داخل ۱۸ قدم صاحب موقعیت شد و با یک ضربه زمینی توپ را به گوشه دروازه تیم حریف کوبید.

اما در دقیقه ۹ به دنبال اشتباه جلیل احمدی پاسی‌ها گل دریافت کردند. مصطفی احمدی در این دقیقه اقدام به ارسال توپ از جناح راست کرد که جلیل احمدی در مهار توپ با هم تیمی خود ناهماهنگ عمل کرد و توپ مستقیم به درون دروازه رفت.

با این نتیجه پاس همچنان در رده سوم باقی ماند تا برای بالانشینی چشم به هفته‌های آینده داشته باشد.

این بازی یک حاشیه جالب هم داشت. داور دیدار تیم‌های پاس همدان و شهرداری تبریز در دقیقه ۲۰ بازی به دلیل مصدومیت تعویض شد!

وحید صالحی در دقیقه ۲۰ به دلیل پیچ خوردن پای راست خود دچار مصدومیت شد و به‌رغم تلاش کادر پزشکی تیم پاس نتوانست قضاوت در بازی را ادامه دهد.

با هماهنگی ناظر داوری و نماینده فدراسیون، شیرزاد علی‌نیا، داور چهارم ادامه قضاوت بازی را برعهده گرفت.

لیگ آزادگان گروه ب

	تیم	بازی‌ها	برد	مساوی	باخت	زده	گل خورده	تفاضل	امتیاز
۱	مس رفسنجان	۵	۴	۱	۰	۷	۲	۵	۱۳
۲	سیاه جامگان	۵	۳	۱	۱	۶	۳	۳	۱۰
۳	پاس	۵	۳	۱	۱	۴	۲	۲	۱۰
۴	نفت آبادان	۵	۳	۰	۲	۸	۴	۴	۹
۵	داماش گیلان	۵	۳	۰	۲	۵	۴	۱	۹
۶	راهیان کرمانشاه	۵	۲	۱	۲	۴	۲	۲	۷
۷	پارسه تهران	۵	۲	۱	۲	۷	۹	-۲	۷
۸	شهرداری تبریز	۵	۱	۳	۱	۴	۴	۰	۶
۹	گل گهرسیرجان	۵	۱	۲	۲	۴	۶	-۲	۵
۱۰	فولاد یزد	۵	۱	۱	۳	۳	۶	-۳	۴
۱۱	شهرداری‌بندرعباس	۵	۰	۲	۳	۲	۸	-۶	۲
۱۲	اتکا گرگان	۵	۰	۱	۴	۸	۱۲	-۴	۱

جودو ورزش نخست بانوان نهاوند است

در سال‌های اخیر، ورزش بانوان در نهاوند با وجود در اختیار داشتن تنها یک سالن رشد خوبی کرده است. ۲۴ هیأت ورزشی فعال در بخش بانوان و داشتن هزار و ۷۰۰ ورزشکار سازمان یافته بیانگر این رشد است.

مریم سلگی از سال ۱۳۸۸ به عنوان مسئول امور هماهنگی ورزش بانوان کار خود را در اداره ورزش‌وجوانان نهاوند آغاز کرد و با برنامه‌ریزی دقیق توانست ورزش بانوان نهاوند را در سطح استان به جایگاه خوبی برساند. با سلگی، مسئول ورزش بانوان نهاوند گفت‌وگویی کرده‌ایم که در زیر می‌خوانیم:

بانوان ورزشکار نهاوند بیشتر به چه رشته‌ای علاقه‌مند هستند؟

در بین خانم‌ها ورزش‌های همگانی، آمادگی جسمانی و ایروبیک علاقه‌مندان زیادی دارد. ولی از نظر ورزش‌های قهرمانی و مدال‌آور، بانوان جودوکار رتبه نخست را دارند. کاراته و رزم‌آوران هم دوم و سوم هستند.

وضعیت امکانات برای ورزش بانوان در نهاوند مناسب است؟

بله، ما امکانات خوبی داریم ولی از نظر فضا و سالن‌های ورزشی کمبود داریم و در حال حاضر بانوان در نهاوند فقط یک سالن در اختیارشان قرار دارد که متأسفانه جوابگوی این همه علاقه‌مند نیست.

سالن مجموعه ورزشی بانوان در اختیار شما نیست؟

خیر. ما در سالن حجاب تمرین می‌کنیم. متأسفانه هنوز مجموعه ورزشی بانوان افتتاح نشده که امیدواریم هر چه زودتر این سالن افتتاح شود و در اختیار ما قرار گیرد تا مشکل ورزش بانوان هم کمتر شود.

در حال حاضر چند رشته فعال دارید؟

در نهاوند ۲۴ هیأت ورزشی فعال در بخش بانوان داریم و ۳۵ مربی در حال آموزش به شاگردان هستند که در سالن‌های خصوصی و دولتی تمرین می‌کنند.

آمار ورزشکاران سازمان یافته شما چقدر است؟

در ٦ ماهه نخست سال ۹۳، هزار و ۷۰۰ ورزشکار بیمه شده داریم که تلاش ما بر این است که تا پایان سال ۹۳، آمار این ورزشکاران سازمان یافته را به ۲ هزار نفر برسانیم.

در سال ۹۳ بانوان موفقیتی داشته‌اند؟

بله، در ٦ ماه نخست ٦٠ تا ۷۰ مدال کشوری توسط بانوان به دست آورده‌ایم و تا پایان سال هم این مدال‌ها افزایش پیدا می‌کند.

آیا تیمی در لیگ کشور دارید؟

بله، ما در لیگ کشور هر ساله چند تیم داشته‌ایم اما متأسفانه امسال به دلیل مشکلات مالی و نبود اسپانسر فقط تیم کاراته در لیگ جوانه‌ها حضور دارد که تا به امروز هم در لیگ کشوری نتایج خوبی کسب کرده‌اند.

آیا ورزش نخست بانوان نهاوند جودو است؟

بله، جودوی بانوان نهاوند در سطح استان حرف اول را می‌زند و اگر یک اسپانسر داشته باشد در لیگ کشور می‌توانیم قهرمان شود. در حال حاضر صبا کرمعلی، جودوکار نهاوندی برای حضور در مسابقات آسیایی در اردوی تیم ملی است.

برنامه‌ای برای پیشرفت بیشتر ورزش بانوان در نهاوند دارید؟

صد درصد. ما در حال حاضر به دنبال رفع مشکلات مالی ورزش بانوان هستیم و سعی بر آن داریم برای پیشرفت ورزش بانوان تیم‌های بیشتری را به مسابقات اعزام کنیم و برای پیشرفت ورزش بانوان از ابتدای سال تا به امروز میزبانی مسابقات استانی و کشوری را در نهاوند برعهده داشته‌ایم که مهمترین آن مسابقات جشنواره ورزش‌های بومی و محلی است. انتظار با حضور ۱۱ استان کشور بود که الحق تأثیر زیادی در رشد و پیشرفت ورزش بانوان در نهاوند داشت.

معاون گودرزی درباره شکایت از علی دایی می‌گوید

چرا وزیر ورزش از دایی شکایت کرد؟

عبدالحمید احمدی در مورد شکایت وزیر از علی دایی معتقد است که رفتارحرفه‌ای باید برد، برد باشد نه اینکه تا زمانی که منافعمان تهدید شد، دادمان درآید و هنگامی که مسأله‌ای به نفع ما باشد از آن حمایت کنیم. این کار می‌شود مصادره حرفه‌ای‌گری به نفع خودمان!

احمدی، مشاورعالی وزیر ورزش‌وجوانان، در گفت‌وگوی اختصاصی با "ورزش سه"، در مورد چرایی شکایت محمود گودرزی از علی دایی سخن گفت.

چارچوب چهره‌ها

وقتی در ورزش ما افرادی که صاحب نام و چهره هستند، چارچوب‌ها و حریم‌ها را رعایت نمی‌کنند و در مورد همه چیز اظهارنظر می‌کنند نباید توقع داشته باشند که رفتارهای آنها از سوی طرف مقابل بی‌پاسخ بماند. البته این امکان وجود دارد که طرف مقابل گاهی سکوت کند. اما خب زمانی هم هست که واکنش نشان می‌دهد، یعنی گاهی حرکت اول اشتباه است که اتفاقات بعدی رقم می‌خورد. نباید از کسی که در مطبوعات ادعایی راجع به او مطرح شده است، توقع داشت بی‌تفاوت باشد!

وزیر با روش برکناری دایی موافق نبود

احمدی در جواب این سؤال که آیا رفتاری که با علی دایی به عنوان یکی از چهره‌های شناخته شده فوتبال ایران داشتید، درست بوده است؟ پاسخ داد که من به عنوان یک فرد مطلع که البته اگر به سمت من در وزارت ورزش توجه نکنید، به شما می‌گویم که شخص وزیر با این برخورد موافق نبوده است.

اما این تصمیمی بود که هیأت مدیره و مدیرعامل باشگاه گرفت. آنها تصمیم گرفتند و به جمع‌بندی رسیدند که آن را عملیاتی کنند. اگر دایی شخصیت شناخته شده‌ای است باید به هیأت مدیره اعتراض کند، نه اینکه تمام مقامات رسمی کشور را در این مسأله، دخیل کند. این همان هیأت مدیره‌ای است که روزی او را به عنوان مربی انتخاب کرد. چطور آن زمان عملکرد آنها خوب بوده حالا بد شده است؟

رسیدگی توسط مرجع حقوقی

من هم به شخصه برخورد هیأت مدیره با دایی را نمی‌پسندم. اما اینکه او چون چهره مطرح و مهمی هست بخواهد پای وزیر را وسط بکشد و صحیح نیست. پس از مطرح شدن این صحبت‌ها حالا همه می‌گویند که وزیر باید گذشت کند. اما بر طبق همان صحبتی که در مورد بد شدن ذهنیت مردم انجام دادم وزیر تصمیم گرفت که از طریق مرجع حقوقی به آن رسیدگی کند. الان می‌گوییم کاش شکایت نمی‌شد. اما بهتر است بگوییم کاش هر ادعایی مطرح نمی‌شد که کار به شکایت برسد. لذا الان وزیر هم با این مسأله بغرنج مواجه هست. کاش هر کسی که در ورزش هست اصول حرفه‌ای‌گری را رعایت می‌کرد.

حرفه‌ای‌گری یعنی برد، برد

چارچوب حرفه‌ای داشتن این است که به قول حرفه‌ای‌ها برد، برد باشد، یعنی هم منافع خودمان را در نظر بگیریم هم طرف مقابل. نه اینکه هر وقت منافعمان به خطر افتاد دادمان در بیاید و بگوییم من ببرم بقیه ببازند. درست است که بگوییم من ببرم بقیه هم برنده باشند. امیدوارم در آینده شاهد حاکمیت این وضع در ورزش کشور نباشیم.

اداره ثبت اسناد واملاک حوزه ثبت ملک کبودراهنگ

هیات موضوع قانون تعیین تکلیف وضعیت ثبتی اراضی و ساختمان‌های فاقد سند رسمی
آگهی موضوع ماده ۳ قانون و ماده ۱۳ آیین‌نامه قانون تعیین تکلیف وضعیت ثبتی اراضی و ساختمان‌های فاقد سند رسمی
برابر رأی شماره ۱۳۹۳۶۰۳۲۶۰۰۲۰۰۰۵۶۴ هیأت اول موضوع قانون تعیین تکلیف وضعیت ثبتی اراضی و ساختمان‌های فاقد سند رسمی مستقر در واحد ثبتی حوزه ثبت ملک کبودراهنگ تصرفات مالکانه بلامعارض متقاضی آقای ابوالقاسم حسینی فرزند نعمت‌ا... به شماره شناسنامه ۲۰۵۲ در یک قطعه زمین مزروعی به مساحت ۸۷۵۵۶ مترمربع پلاک فرعی از اصلی مفروز و مجزی شده از پلاک ۱۵۳۲ فرعی از ۹ اصلی واقع در روستای کوریجان بخش چهار همدان خریداری از مالک رسمی آقایان قدرت‌ا... رضایی و برجعلی حسینی محرز گردیده است.
لذا به منظور اطلاع عموم مراتب در دو نوبت به فاصله ۱۵ روز آگهی می‌شود، در صورتی که اشخاص نسبت به صدور سند مالکیت متقاضی اعتراضی داشته باشند می‌توانند از تاریخ انتشار اولین آگهی به مدت دو ماه اعتراض خود را به این اداره تسلیم و پس از اخذ رسید، ظرف مدت یک ماه از تاریخ تسلیم اعتراض، دادخواست خود را به مراجع قضایی تقدیم نمایند. بدیهی است در صورت انقضای مدت مذکور و عدم وصول اعتراض طبق مقررات سند مالکیت صادر خواهد شد.
تاریخ انتشار نوبت اول: ۱۳۹۳/۰۸/۱۸
تاریخ انتشار نوبت دوم: ۱۳۹۳/۰۹/۰۳
قدیر یوسفی‌نیا، رئیس ثبت اسناد و املاک کبودراهنگ

آگهی حصر وراثت

خانم مهرانگیز شیری‌صفت دارای شناسنامه شماره ۸۹۲۰ به شرح دادخواست به کلاسه از این حوزه درخواست گواهی حصر وراثت نموده و چنین توضیح داده که شادروان بتول بهرامی‌فرد به شناسنامه شماره ۱۴۹ در تاریخ ۱۳۹۲/۱۲/۱۸ در اقامتگاه دائمی خود بدرود زندگی گفته ورثه آن مرحوم منحصر است به: ۱- مهرانگیز شیری‌صفت فرزند احمد به شماره شناسنامه ۸۹۲۰ متولد ۱۳۵۲ صادره از همدان (دختر) نوه‌پسری ۲- لیلا شیری‌صفت فرزند احمد به شماره شناسنامه ۹۳۴۸ متولد ۱۳۵۶ صادره از همدان (دختر) نوه‌پسری ۳- سمیه شیری‌صفت فرزند احمد به شماره شناسنامه ۱۴۷ متولد ۱۳۶۰ صادره از همدان (دختر) نوه‌پسری ۴- سعید شیری‌صفت فرزند احمد به شماره شناسنامه ۷۱۰ متولد ۱۳۶۲ صادره از همدان (پسر) نوه‌پسری ۵- زینب شیری‌صفت فرزند احمد به شماره شناسنامه ۳۸۶۰۲۲۳۰۳۸ متولد ۱۳۶۹ صادره از همدان (دختر) نوه‌پسری ۶- مریم شیری‌صفت فرزند احمد به شماره شناسنامه ۳۸۶۰۵۲۴۴۹۶ متولد ۱۳۷۱ صادره از همدان (دختر) نوه‌پسری.
اینک با انجام تشریفات مقدماتی درخواست مزبور را در یک نوبت آگهی می‌نماید تا هر کسی اعتراضی دارد و یا وصیتنامه از متوفی نزد او باشد از تاریخ نشر نخستین آگهی ظرف یک ماه تقدیم دارد والا گواهی صادر خواهد شد. م الف ۳۷۸۲
قاضی حوزه ۱۵۹ شورای حل اختلاف مریانج

آگهی مزایده نوبت دوم

در پرونده کلاسه ۷۴۲/۹۳ اجرایی طی رأی صادره از شعبه ۱۳ محاکم حقوقی دادگستری استان همدان محکوم له: مهرداد انصاری محکوم علیه: بهرام یدی محکوم به: ۱/۹۴۵/۱۷۹/۵۹۰ نیم‌عشر دولتی: برابر قانون لذا با توجه به اینکه محکوم علیه نسبت به برائت ذمه خویش اقدامی نکرده است این اجرا به درخواست (محکوم له) اقدام به توقیف ۶ دانگ پلاک ثبتی ۳ b فرعی از ۱۰۵۸ اصلی بخش ۲ واقع در همدان، میدان مفتح، خیابان جهانیان، جنب صافکاری شایان، پلاک ۲۴ دارای ۲ سند ۳ دانگی با مساحت ۸۳ مترمربع خانه مسکونی قدیمی خالی از سکنه و اعیان فاقد ارزش، ارزش ۶ دانگ ۳/۳۰۰/۰۰۰/۰۰۰ اعلام گردیده است و مورد فروش فقط به میزان محکوم به است. لذا این اجرا به تاریخ ۹۳/۰۹/۹ ساعت ۹/۳۰ تا ۱۰ اقدام به برگزاری مزایده می‌نماید محل برگزاری مزایده دادگستری کل استان طبقه همکف دفتر مزایده می‌باشد. مورد مزایده ۵ روز قبل از تاریخ مندرج قابل مشاهده است. برنده مزایده کسی است که بالاترین قیمت پیشنهادی را ارائه دهد و ده درصد مبلغ پیشنهادی را فی‌المجلس واریز نماید و جهت الباقی در مهلت قانونی اقدام نموده در غیر این صورت ده درصد به نفع دولت ضبط خواهد شد.
دادورز اجرای احکام مدنی دادگستری همدان– زائری

اداره ثبت اسناد و املاک حوزه ثبت ملک اسدآباد

هیأت موضوع قانون تعیین تکلیف وضعیت ثبتی اراضی و ساختمان‌های فاقد سند رسمی
آگهی موضوع ماده ۳ قانون و ماده ۱۳ آیین‌نامه قانون تعیین تکلیف وضعیت ثبتی و اراضی و ساختمان‌های فاقد سند رسمی
برابر رأی شماره ۹۳/۴۶۰ مورخ ۹۳/۲/۲۹ هیأت اول موضوع قانون تعیین تکلیف وضعیت ثبتی اراضی و ساختمان‌های فاقد سند رسمی مستقر در واحد ثبتی حوزه ثبت ملک اسدآباد تصرفات مالکانه بلامعارض متقاضی آقای سعید نجفی فرزند قدیم به شماره شناسنامه ۲۹۹۷ صادره از اسدآباد در شش‌دانگ یک باب خانه به مساحت ۵۵/۶۶ مترمربع در قسمتی از پلاک ۲ فرعی از ۱۸۳۱ اصلی واقع در بلوار جانبازان، کوی شهید وفایی خریداری با واسطه از مالک رسمی خانم ایران قهرمانی محرز گردیده است.
لذا به منظور اطلاع عموم مراتب در دو نوبت استانی و کشوری به فاصله ۱۵ روز آگهی می‌شود، در صورتی که اشخاص نسبت به صدور سند مالکیت متقاضی اعتراضی داشته باشند می‌توانند از تاریخ انتشار اولین آگهی به مدت دو ماه اعتراض خود را به این اداره تسلیم و پس از اخذ رسید، ظرف مدت یک ماه از تاریخ تسلیم اعتراض، دادخواست خود را به مراجع قضایی تقدیم نمایند. بدیهی است در صورت انقضای مدت مذکور و عدم وصول اعتراض طبق مقررات سند مالکیت صادر خواهد شد.
تاریخ انتشار نوبت اول: ۹۳/۸/۳
تاریخ انتشار نوبت دوم: ۹۳/۸/۱۸
محمدعلی جلیلوند– رئیس ثبت اسناد و املاک اسدآباد

اداره ثبت اسناد واملاک حوزه ثبت ملک کبودراهنگ

هیات موضوع قانون تعیین تکلیف وضعیت ثبتی اراضی و ساختمان‌های فاقد سند رسمی
آگهی موضوع ماده ۳ قانون و ماده ۱۳ آیین‌نامه قانون تعیین تکلیف وضعیت ثبتی و اراضی و ساختمان‌های فاقد سند رسمی
برابر رأی شماره ۱۳۹۳۶۰۳۲۶۰۰۲۰۰۰۵۶۳ هیأت اول موضوع قانون تعیین تکلیف وضعیت ثبتی اراضی و ساختمان‌های فاقد سند رسمی مستقر در واحد ثبتی حوزه ثبت ملک کبودراهنگ تصرفات مالکانه بلامعارض متقاضی آقای مصطفی شفائی فرزند علی‌اوسط به شماره شناسنامه ۱۵۲۷ در یک قطعه زمین مزروعی به مساحت ۲۲۶۶۶۲.۸۸ مترمربع پلاک ۸۵۳ فرعی از ۲۷۷ اصلی واقع در بخش چهار همدان شیرین‌سو خریداری بالواسطه از مالکان رسمی آقایان سلیم افخم، رحیم عمادی‌اعظم، علی قلی‌شایگان، نبی‌ا... زارعی، اکبر رحیمی‌مهر، شعبانعلی زارعی و احمدعلی طاقتی‌انور محرز گردیده است.
لذا به منظور اطلاع عموم مراتب در دو نوبت به فاصله ۱۵ روز آگهی می‌شود، در صورتی که اشخاص نسبت به صدور سند مالکیت متقاضی اعتراضی داشته باشند می‌توانند از تاریخ انتشار اولین آگهی به مدت دو ماه اعتراض خود را به این اداره تسلیم و پس از اخذ رسید، ظرف مدت یک ماه از تاریخ تسلیم اعتراض، دادخواست خود را به مراجع قضایی تقدیم نمایند. بدیهی است در صورت انقضای مدت مذکور و عدم وصول اعتراض طبق مقررات سند مالکیت صادر خواهد شد.
تاریخ انتشار نوبت اول: ۱۳۹۳/۰۸/۱۸
تاریخ انتشار نوبت دوم: ۱۳۹۳/۰۹/۰۳
قدیر یوسفی‌نیا، رئیس ثبت اسناد و املاک کبودراهنگ

اداره ثبت اسناد واملاک حوزه ثبت ملک کبودراهنگ

هیات موضوع قانون تعیین تکلیف وضعیت ثبتی اراضی و ساختمان‌های فاقد سند رسمی
آگهی موضوع ماده ۳ قانون و ماده ۱۳ آیین‌نامه قانون تعیین تکلیف وضعیت ثبتی اراضی و ساختمان‌های فاقد سند رسمی
برابر رأی شماره ۱۳۹۳۶۰۳۲۶۰۰۲۰۰۰۵۶۵ هیأت اول موضوع قانون تعیین تکلیف وضعیت ثبتی اراضی و ساختمان‌های فاقد سند رسمی مستقر در واحد ثبتی حوزه ثبت ملک کبودراهنگ تصرفات مالکانه بلامعارض متقاضی آقای مجتبی حسینی فرزند نعمت‌ا... به شماره شناسنامه ۳۳۱۸ در یک باب خانه/ یک قطعه زمین مزروعی/ یک قطعه باغ به مساحت ۸۷۵۵۶ مترمربع پلاک ۱۵۳۲ فرعی از ۹ اصلی واقع در بخش چهار همدان روستای کوریجان خریداری از مالک رسمی آقایان قدرت‌ا... رضائی و برجعلی حسینی محرز گردیده است.
لذا به منظور اطلاع عموم مراتب در دو نوبت به فاصله ۱۵ روز آگهی می‌شود، در صورتی که اشخاص نسبت به صدور سند مالکیت متقاضی اعتراضی داشته باشند می‌توانند از تاریخ انتشار اولین آگهی به مدت دو ماه اعتراض خود را به این اداره تسلیم و پس از اخذ رسید، ظرف مدت یک ماه از تاریخ تسلیم اعتراض، دادخواست خود را به مراجع قضایی تقدیم نمایند. بدیهی است در صورت انقضای مدت مذکور و عدم وصول اعتراض طبق مقررات سند مالکیت صادر خواهد شد.
تاریخ انتشار نوبت اول: ۱۳۹۳/۰۸/۱۸ تاریخ انتشار نوبت دوم: ۱۳۹۳/۰۹/۰۳
قدیر یوسفی‌نیا، رئیس ثبت اسناد و املاک کبودراهنگ

پیشخوان

۱

نتایج هفته هفتم لیگ یک فوتسال استان

هفته هفتم لیگ دسته یک فوتسال استان در شهرهای مختلف پیگیری شد و تیم دانشگاه آزاد اسلامی همدان موفق شد صارم یدک را شکست دهد.

به گزارش روابط عمومی اداره کل ورزش‌وجوانان استان همدان، در این مسابقه تیم دانشگاه آزاد همدان موفق شد با نتیجه ۱۱ بر یک صارم یدک را شکست دهد و دیدار تیم‌های شهرداری صالح‌آباد و ولایت یگان ویژه به علت عدم حضور ولایت به نتیجه ۳ بر صفر به سود صالح‌آباد اعلام شد.

گرین کشاورز نیز با نتیجه ۷ بر ۲ شهرداری فامنین را از پیش رو برداشت.

۲

نایب قهرمانی جودوکاران پیشکسوت همدان در کشور

نتایج مسابقات قهرمانی جودوی پیشکسوتان کشور اعلام شد.

به گزارش روابط عمومی اداره ورزش‌وجوانان استان، مسابقات قهرمانی جودوی پیشکسوتان کشور به میزبانی استان تهران برگزار شد. در این مسابقات که با شرکت تیمی از جودوکاران پیشکسوت همدان برگزار شد، منتخبان اعزامی استان موفق به کسب ۳ عنوان نایب قهرمانی شدند.

برای تیم همدان حسن شهابی، جمشید زارعی و محمدعلی ایجازی هر ۳ نشان نقره گرفتند.

۳

نخستین پیروزی جوانان پاس

تیم پاس همدان در حالی جمعه نخستین دیدار خود در هفته نخست لیگ فوتبال جوانان کشور برگزار کرد که توانست با نتیجه یک بر صفر تیم پارس خلیج خودرو را در قرچک ورامین مغلوب کند.

به گزارش پاس، نبرد تیم پاس در این دیدار به مراتب برای کادر فنی این تیم مهم بود؛ زیرا تیم پاس سال گذشته تا یک قدمی صعود به لیگ برتر پیش رفت. اما تجربه کم بازیکنان و مشکلات عدیده در باشگاه سبب شد تا از صعود بازماند اما اکنون با حمایت‌های انجام شده از تیم، شرایط برای صعود تیم هموار شده است.

۴

زنگ ورزش زنگ تفریح نیست

معاون تربیت بدنی و سلامت اداره کل آموزش‌وپرورش استان همدان از اولیای دانش‌آموزان در خواست کرد انتظار نمره ۲۰ از درس ورزش را برای فرزندانشان نداشته باشند. عبدا... جعفری گفت: با توجه به اجرای سند تحول بنیادین در آموزش‌وپرورش اولیای دانش‌آموزان نباید تصور کنند زنگ ورزش تنها برای تفریح دانش‌آموزان است. به گزارش ایسنا، وی افزود: درس ورزش با سلامت دانش‌آموزان ارتباط مستقیم داشته و می‌تواند مربیان ورزشی را مدیران سلامت دانش‌آموزان دانست؛ چراکه گاهی دانش‌آموزان مشکل جسمانی پنهان دارند که در زنگ ورزش کشف می‌شود.

۵

تراکتور محروم شد

کمیته استیناف رأی خود را درباره تخلفات تماشاگران باشگاه تراکتورسازی اعلام کرد.

به گزارش فدراسیون فوتبال، با توجه به رأی کمیته انضباطی در تاریخ ٦ آبان‌ماه مبنی بر تخلف تماشاگران باشگاه تراکتورسازی تبریز و سر دادن شعارهای خلاف اخلاق و شئونات ورزشی، این تیم به برگزاری یک دیدار بدون حضور تماشاگر و پرداخت ۵ میلیون تومان جریمه نقدی محکوم شد.

باشگاه تراکتورسازی تبریز درخواست تجدیدنظرخواهی خود را به کمیته انضباطی ارسال کرد که با توجه به ۳ مورد تخلف مشابه در دیدارهای این تیم، مقابل تیم‌های صبای قم، راه‌آهن و سایپا وجود دارد، این حکم صادر شد.

خبر

افتتاح پیست تاریک‌دره در انتظار ۳۰ سانتی‌متر برف

پیست اسکی تاریک‌دره پس از پیست‌های شمشک و دیزین سومین پیست اسکی مطرح کشور است. تاریک‌دره همدان در بین پیست‌های اسکی کشور کمترین مسافت را تا مرکز شهر دارد و راه دسترسی آن از دره عباس‌آباد و گنجنامه است و همین موقعیت سبب شده تا مردم همدان با پیمودن کمتر از ۱۰ کیلومتر، از این مکان برای تفریحات آخر هفته خود بخصوص روزهای تعطیل استفاده کنند.

رئیس هیأت اسکی همدان درباره وضعیت این پیست گفت: بازگشایی پیست اسکی تاریک‌دره همدان به حداقل ۳۰ سانتی‌متر برف نیاز دارد.

کاظم عرب افزود: پیست اسکی تاریک‌دره همدان هنوز بازگشایی نشده و حداکثر میزان کنونی برف در این منطقه ٤ سانتی‌متر است.

وی اضافه کرد: البته محدودیتی برای حضور علاقه‌مندان در پیست تاریک‌دره نیست اما تا بارش مطلوب برف و تأیید کارشناسان مبنی بر بازگشایی پیست، اسکی در این منطقه امکان‌پذیر نیست.

عرب بیان کرد: براساس پیش‌بینی‌های هواشناسی استان در ماه جاری به تناوب بارش‌های خوبی صورت خواهد گرفت و اسکی‌بازان نیز بی‌صبرانه منتظر بازگشایی پیست هستند.

رئیس هیأت اسکی همدان خاطرنشان کرد: امسال میزبان مسابقات انتخابی اسکی کشور اعزامی به رقابت‌های قهرمانی جوانان آسیا و تورنمنت چهارجانبه هستیم که هر ۲ مسابقه بهمن‌ماه امسال برگزار می‌شود.

وی یادآور شد: پیست اسکی تاریک‌دره همدان سال گذشته ۲۹ آذرماه راه‌اندازی شد و امسال پیش‌بینی می‌شود زودتر از سال گذشته اقدام به فعال‌سازی پیست شود.

عرب اظهار کرد: پیست اسکی روی چمن تاریک‌دره همدان با وسعت حدود ٤ هکتار و به طول ٦٠٠ متر قابلیت رقابت‌های مختلف بین‌المللی را دارد و مسئولان اجرایی استان به ویژه مدیرکل دستگاه ورزش نیز برای میزبانی مسابقات مختلف حمایت‌های لازم را دارند.

به گزارش ایرنا، وی یادآور شد: پیست تاریک‌دره همدان هم اینک دارای ساختمان اداری و آموزشی، تله سی‌یژ به طول یک‌هزار و ٦٠٠ متر، مدرسه اسکی، دستگاه پیست کوب و تله اسکی و خدمات تفریحی و رفاهی است.

پیست اسکی روی چمن همدان یکی از منحصر به فردترین مکان‌های گردشگری ورزشی این استان است.

این پیست ۲ سال قبل در بازدید روبرتو پاریزی، ناظر ایتالیایی فدراسیون جهانی اسکی موفق به اخذ مدرک استاندارد بین‌المللی شد تا بتواند مجوز برگزاری مسابقات مختلف آسیایی و جهانی را به دست آورد.

میدان

تکواندوکاران همدان از دور ششم لیگ برتر انصراف دادند

تأمین نشدن بودجه عامل انصراف تکواندوکاران همدان از ادامه مسابقات دور ششم لیگ برتر شد.

رقابت‌های لیگ برتر نوجوانان و نونهالان کشور در هفته ششم این رقابت‌ها، به میزبانی کاشان برگزار شد.

با وجود عملکرد خوب تکواندوکاران همدانی در مسابقات مختلف، در این مسابقات تیم استان همدان از ادامه رقابت‌ها انصراف داد و به رویارویی با حریفان خود نرفت.

گزارش‌ها حاکی از آن است که در ادامه رقابت‌های ورزشی ۲ تیم هاکی آقایان و تکواندوی نوجوانان و نونهالان آقایان به رویارویی با حریفان خود نرفتند که با پیگیری‌های انجام شده، دلیل عدم حضور تکواندوکاران مسائل مالی، بیان شد.

پیگیر چرایی عدم حضور تیم هاکی در رقابت‌ها نیز بودیم که موفق به برقراری ارتباط با آنها نشدیم.

باید گفت، باز هم عدم حمایت مسئولان و تأمین مالی ورزشکاران استان موجب انصراف ورزشکاران از حضور در ادامه رقابت‌ها شد، با این اوصاف باید شاهد عدم حضور تیم‌های بیشتری در رشته‌های مختلف ورزشی در مسابقات باشیم که ادامه این وضعیت سبب رکود ورزش استان خواهد شد. به گفته امیر فرنیا، دبیر هیأت تکواندوی استان همدان، در این دوره هیأت تکواندوی استان در هر ۲ رده سنی نوجوانان و نونهالان ۲۰ ورزشکار به مسابقات اعزام کرده است.

در رده سنی نونهالان ۱۰ ورزشکار به مربیگری حسین همایونی و در رده سنی نوجوانان نیز ۱۰ ورزشکار به مربیگری ولی شعبانی برای حضور در این رقابت‌ها و با آمادگی نسبتاً خوبی اعزام شدند و تا دور ششم این رقابت‌ها تیم‌های حاضر در وسط جدول رده‌بندی قرار داشتند و هیأت تکواندو امید زیادی به صعود این تیم‌ها در لیگ برتر کشور و حتی کسب عنوان در این مسابقات داشت.

دبیر هیأت تکواندوی استان همدان با اشاره به دلیل حضور نیافتن ورزشکاران در رقابت‌ها اظهار کرد: تیم‌های اعزامی آمادگی لازم به گزترش فارس برای رویارویی با حریفان را داشتند که متأسفانه به دلیل عدم حمایت مالی مناسب از ورزشکاران، تیم‌ها با نظر جمعی ورزشکاران تصمیم بر انصراف از ادامه رقابت‌ها دادند.

این حضور نیافتن در مسابقات به نحوی بیانگر اعتراض ورزشکاران در رشته‌های مختلف به اوضاع نامطلوب اقتصادی ورزشکاران در استان همدان است. در صورت عدم رسیدگی به این مشکلات از سوی مسئولان، شاهد حضور ورزشکاران مستعد در تیم‌های استان‌های دیگر خواهیم بود و همین امر، یعنی کسب موفقیت و عنوان برای سایر استان‌ها؛ حال آنکه این ورزشکاران در همدان استعدادیابی و شکوفا شده‌اند.

روزنامه اجتماعی، سیاسی، فرهنگی، اقتصادی

The Message Of Madestan's History & Civilization & Culture

روزنامه همدان پیام

www.HamedanPayam.com

پیام تاریخ تمدن و فرهنگ مادستان

● یکشنبه ● ۱۸ آبان‌ماه ۱۳۹۳ ● ۱۵ محرم ۱۴۳۶ ● ۹ نوامبر ۲۰۱۴ ● سال دهم ● شماره ۲۲۰۹

روزنامه صبح استان

صاحب امتیاز و مدیر مسئول: نصرت ا... طاقتی احسن

سردبیر: یدا... طاقتی احسن

نشانی: همدان، ابتدای خیابان مهدیه، روبروی دبیرستان شریعتی ساختمان پیام

صندوق پستی: ۶۶۶ - ۶۵۱۵۵

تلفن: ۳۸۲۶۴۴۳۳ - ۰۸۱(ویژه) نمابر: ۳۸۲۷۹۰۱۳-۰۸۱

سردبیر: ۰۹۱۸۳۱۵۱۴۳۷ آگهی: ۳۸۲۶۴۴۳۳-۰۸۱

لیتوگرافی و چاپ: پیام رسانه (۳۸۲۷۴۰۸۲ - ۰۸۱)

پایگاه اینترنتی.....www.Hamedanpayam.com

ارتباط با روزنامه.....۱۰۰۰۶۰۶۶

ارتباط با روزنامه.....info@Hamedanpayam.com

Hamedanpeyam@yahoo.com

ارتباط با مدیرمسئول.....modir@Hamedanpayam.com

ارتباط با سردبیر.....sardabir@Hamedanpayam.com

سرویس آگهی.....agahi@hamedanpayam.com

سرویس اشتراک.....eshterak@hamedanpayam.com

چاپخانه پیام‌رسانه.....litohoma@yahoo.com

اوقات شرعی

اذان ظهر	۱۲:۰۰
غروب خورشید	۱۷:۱۵
اذان مغرب	۱۷:۳۴
نیمه شب شرعی	۲۳:۱۸
اذان صبح فردا	۰۵:۲۰
طلوع خورشید فردا	۰۶:۴۵

» منبع: موسسه ژئوفیزیک تهران

آب و هوا

پیش‌بینی وضع هوا:

صاف گاهی همراه با وزش ملایم باد

	شهرستان	همدان	ملایر	تویسرکان	نهاوند	کبودرآهنگ	زرین	فامنین	اسدآباد	بهار
▲	۱۳	۱۴	۱۳	۱۴	۱۲	۱۳	۱۴	۱۲	۱۳	-
▼	-۵	-۳	-۱	-۲	-۶	-۴	-۶	-۳	-۶	-
	۵۰	۵۰	۴۵	۵۰	۵۰	۵۵	۵۰	۵۰	۵۵	-

حدیث

از جمله عبادتها، نرمیِ کلام و آشکار کردن سلام است.

» امام علی (ع)

دو بیتی باباطاهر

به صحرا بنگرم صحرا ته وینم — به دریا بنگرم دریا ته وینم

بهرجا بنگرم کوه و در و دشت — نشان روی زیبای ته وینم

گوناگون

جدیدترین روش آندوسکوپی با بلع اسفنج

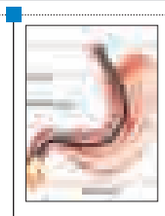

محققان دانشگاه کمبریج موفق به توسعه روشی شده‌اند که به جای روش‌های متداول آندوسکوپی، یک تکه اسفنج بلعیده می‌شود.

به گزارش ایپنا، اسفنج استفاده شده در این روش به انتهای یک رشته نخ متصل می‌شود و به جای آندوسکوپی تهاجمی کنونی، فقط کافیست این اسفنج کوچک بلعیده شود.

نتایج نشان داده شده با روش بلع اسفنج دقیقاً مشابه آندوسکوپی معمولی است و تمام بیماران معتقدند که این روش بسیار ساده‌تر از آندوسکوپی معمولی است و هیچ عارضه جانبی به همراه ندارد.

موج حملات سایبری به کاربران اپل

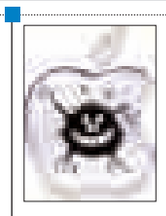

کاربران محصولات اپل پس از اینکه یک شرکت امنیت سایبری چندی پیش اعلام کرد که موفق به شناسایی یک بدافزار جدید شده است گرفتار موج جدیدی از حملات سایبری شدند.

به گزارش ایرنا، این شرکت چندی پیش اعلام کرد که موفق به شناسایی یک بدافزار جدید شده است که عملکرد آن مشابه یک ویروس است. این بدافزار WireLurker نام دارد و نخستین ویروسی است که به طور ناخواسته روی برنامه‌های iOS نصب می‌شود و عملکرد آن دقیقاً مشابه ویروس‌های سنتی و رایج است، همچنین این ویروس جزو معدود بدافزاهایی است که از طریق USB به سیستم عامل iOS حمله می‌کند.

شب‌کاری مغز را پیر می‌کند

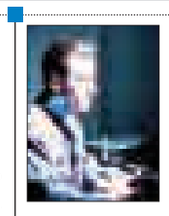

جدیدترین یافته‌های تحقیقات پژوهشگران بین‌المللی نشان می‌دهد که کار در شب و شیفت‌های نامتعارف، سبب پیری زودرس مغز و تضعیف فعالیت ذهنی می‌شود.

به گزارش ایسنا، پژوهشگران مدعی شدند که ۱۰ سال اشتغال به کارهایی که ساعات و شیفت‌های نامتعارفی دارند به اندازه ٦ سال بیشتر مغز را تحلیل برده و پیر می‌کند.

پژوهشگران می‌گویند که نتایج تحقیقات می‌تواند برای شناخت و درمان بهتر اختلال‌های مغزی نیز مفید واقع شود زیرا اکثر افراد مبتلا به این نوع عارضه‌ها از بدخوابی رنج می‌برند.

رمزگشایی باکتری به جا مانده از سرباز جنگ جهانی اول

محققان انگلیسی برای انجام تحقیقات در زمینه عفونت روده، برای نخستین‌بار در جهان، باکتری به جا مانده از یکی از سربازان جنگ جهانی اول را رمزگشایی کردند.

به گزارش ایرنا، یک میکروب‌شناس این باکتری را از بیمارستان نظامی در یک شهر ساحلی فرانسه در طول جنگ جهانی اول جمع‌آوری کرده بود.

رمزگشایی ژنتیکی پروتئین DNA این سرباز موجب کسب اطلاعات ارزشمندی در مورد نحوه تکامل این باکتری در طول قریب به یک قرن شده است.

بویایی زنان قوی‌تر است

مطالعات محققان دانشگاه فدرال ریودوژانیرو برزیل نشان می‌دهد که حس بویایی در زنان قویتر از مردان است.

به گزارش خبر آنلاین، دلیل قوی بودن حس بویایی در زنان به نسبت مردان، تعداد بیشتر سلول‌ها در پیاز بویایی است. پیاز بویایی منطقه‌ای از مغز است که نخستین سیگنال‌های بوی استشمام شده از بینی را دریافت می‌کند.

از آنجایی که تراکم سلول‌های عصبی به مرور زمان و با افزایش سن تغییر چندانی ندارد، محققان بر این باورند که مغز زنان از بدو تولد به این سلول‌های بویایی مجهز شده است.

کیوسک

هگمتانه: با رفع مشکل تأسیسات زیربنایی، روند اجرای عملیات عمرانی زیرگذر بعثت همدان عادی شد. این موضوعی بود که این نشریه به همراه عکس یک به آن پرداخته است.

بازاریابی به عنوان یکی از مشکلات کارآفرینان از زبان یکی از کارآفرینان برتر مطرح شده است. در بخشی از این مطلب آمده است که اینگونه صنایع نیاز به سرمایه در گردش بسیار زیادی دارد که مهمترین آن همان سرمایه در گردش است و در صورت اعطای سرمایه در گردش توسط بانک‌ها و مؤسسات مالی با دوره بازپرداخت مناسب می‌توان این مشکل را حل کرد.

همچنین آمده است که اگر همیشه به اندازه موجودی منابع مالی برنامه‌ریزی کنیم باید فرهنگ بهینه کردن زمان و هزینه در مسئولان نهادینه شود و به فرهنگ عمومی تبدیل می‌شود.

ندای توی: این نشریه در این شماره خود از افتتاح اورژانس بیمارستان ولی‌عصر(عج) شهرستان تویسرکان خبر داده است و اینکه این اورژانس در حال حاضر یکی از بهترین و مجهزترین اورژانس‌های استان است. همچنین در بخشی دیگر هم به خطبه‌های امام حسین(ع) در عاشورا به عنوان تیتر و عکس یک اشاره کرده است.

نکته

از اعطای مزایای کارمندی غافل نشوید!

یکی از مهمترین عناصر اداره موفق کسب‌وکار این است که کارمندان راضی داشته باشید و برای افزایش بهره‌وری به اندازه کافی به آنها انگیزه بدهید. درحالی‌که روش‌های مختلفی برای تحقق این هدف وجود دارد، اما ارائه مزایایی فراتر از مزایای مشخص و قانونی در هر کشوری می‌تواند در این زمینه بسیار مؤثر باشد.

بسیاری از صاحبان کسب‌وکارهای کوچک به اشتباه فکر می‌کنند نباید برای اعطای مزایا به کارمندان هزینه کرد. اما باید بدانید در نظر نگرفتن مزایا ممکن است در کوتاه‌مدت موجب افزایش سود شما شود، اما این فلسفه صرفه‌جویانه می‌تواند در نهایت شانس کسب‌وکار شما را برای شکوفایی و موفقیت بلندمدت کمتر کند.

مهمترین دلایلی که باید به کارمندان مزایایی اضافه بر مزایای قانونی تعلق گیرد عبارت است از:

افزایش محبوبیت و جذبه

استخدام کارمندان حرفه‌ای و منحصربه‌فرد به شما کمک می‌کند مبنایی قوی برای کسب‌وکارتان ایجاد کنید. حفظ چنین کارمندانی موجب می‌شود تأثیرات ملموسی را حس کنید که کسب‌وکار شما را از دیگران متمایز می‌کند و یکی از راه‌های حفظ این کارمندان اعطای مزایای بیشتر به آنها است. تحقیق فصلی مؤسسه مک‌کینزی نشان داده جذب و حفظ استعدادها مهمترین دلیل اعطای مزایا در شرکت‌ها بوده است. همچنین اعطای مزایا نشان می‌دهد شما آنقدر به ثبات شرکت‌تان اعتقاد دارید که بر نیروهای آن سرمایه‌گذاری می‌کنید.

به حداقل‌رسانی نرخ جابجایی

به گزارش برترین‌ها وقتی شرکتی دائم کارمندان خود را از دست می‌دهد و کارمندان جدید استخدام می‌کند، برای پیشرفت جدی با مشکل مواجه می‌شود. در این شرایط، تشکیل تیمی از متخصصان دشوار است و شرکت با کمبود استعدادها مواجه می‌شود. اما ارائه بسته‌های مزایا به کارمندان می‌تواند دلیل خوبی برای حفظ آنها در بلندمدت باشد. این کار نشان می‌دهد به منافع کارمندان‌تان فکر می‌کنید و برای عملکرد آنها ارزش قائلید. در نتیجه می‌توانید تیمی از کارمندان حرفه‌ای تشکیل دهید که سال‌ها در شرکت کار و به ارتقای آن کمک کنند.

تقویت روحیه

دیگر مزیت اعطای مزایا به کارمندان تقویت روحیه مثبت در آنهاست. وقتی نیازهای نیروی کار خود را بدانید و به آن توجه کنید، آنها وفاداری بیشتری نشان داده و در کار خود جدی‌تر خواهند بود. هیچ چیز سریع‌تر از روحیه بد نمی‌تواند جلوی بهره‌وری را بگیرد. اما اعطای مزایای کافی موجب می‌شود کارمندان شادتری داشته باشید.

از چه مزایایی می‌توان استفاده کرد؟

به جز مزایای قانونی و الزامی، بسیاری از شرکت‌ها مزایایی مانند پرداخت پول به مناسبت اعیاد ملی و مذهبی یا مرخصی‌های یک یا ۲ هفته‌ای با حقوق برای کارمندان خود در نظر می‌گیرند. همچنین ارائه گزینه‌هایی غیر از بیمه‌های متداول درمان و بیمه عمر، مانند بیمه‌های داوطلبانه و بیمه‌های ویژه جوانان، از جمله مزایای متفاوتی است که شرکت‌ها می‌توانند در نظر بگیرند.

متناسب‌سازی را فراموش نکنید

وقتی می‌خواهید به گزینه‌های مختلف مزایا برای کارکنان شرکت‌تان فکر کنید، به یاد داشته باشید که نباید به شکل یک بسته مزایا باشد، بلکه باید آن را خدماتی برای ثبات مالی و جسمی کارمندان‌تان در نظر بگیرید. به‌منظور تصمیم‌گیری در مورد اینکه شرکت شما چه مزایایی را باید به کارمندان ارائه کند، ابتدا باید بدانید آنها دقیقاً به چه چیزهایی نیاز دارند.

از اعطای مزایای کارمندی غافل نشوید!

همچنین در نظر بگیرید که امروز تنوع نیروی کار بسیار زیاد است و این تنوع فقط در جنسیت و قومیت نیست، بلکه سن را هم دربرمی‌گیرد، به طوری که ممکن است در یک شرکت دامنه سنی کارمندان بین ۱۸ تا ۷۰ سال باشد. همان‌طور که در مورد استقبال و استفاده از تکنولوژی‌های جدید، توازن بین کار و زندگی و تعاملات اجتماعی تفاوت بین نسل‌ها کاملاً مشهود می‌شود، این موضوع در مورد نیازهای زندگی و پوشش بیمه و در نتیجه بسته‌های مزایای کارمندی هم وجود دارد.

سطوح مختلف زندگی کارمندان‌تان را مدنظر قرار دهید و اطمینان حاصل کنید مزایایی که در نظر گرفته‌اید با نیازهای فردی آنها تناسب داشته باشد. نیازهای کارمندانی که به تازگی از دانشگاه فارغ‌التحصیل شده‌اند، با کارمندانی که ازدواج کرده و ۲ فرزند کوچک دارند کاملاً متفاوت است. پس سطوح مختلف زندگی آنها را با ارائه طرح‌هایی برای فرد و خانواده در نظر بگیرید. متناسب‌سازی مزایا با نیازهای کارمندان، برای کسب‌وکار شما نیز مفید است، چراکه بر سلامت محیط کار و در نتیجه افزایش بهره‌وری نیروی کار اثرگذار است.