پیام تاریخ، تمدن و فرهنگ مادستان
|ISNN: 2322-4665|

روزنامه همدان پیام

www.HamedanPayam.com

چهارشنبه ● ۱ بهمن‌ماه ۱۳۹۳ ● ۲۹ ربیع‌الاول ۱۴۳۶ ● ۲۱ ژانویه ۲۰۱۵
سال دهم ● شماره ۲۲۶۹ ● ۱۲ صفحه روزنامه + نیازمندی ● ۳۰۰ تومان

مادستان ۵ <آ
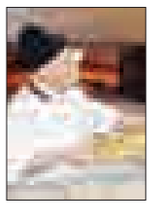
نانوایان هم به گرانی نان اعتراض دارند

اقتصاد ۱۰ <آ

محصول بدون گارانتی نخرید

فرهنگ ۶ <آ
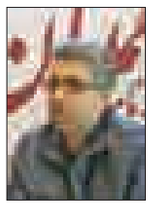
می‌خواهیم مشکلات حل شود

ورزشی ۱۱ <آ

تجلیل از رنج‌های مادر

مهمترین دستاورد دور تازه گفت‌وگوهای هسته‌ای ۴ <آ

مجمع نباید به بنگاه اقتصادی تبدیل شود ۳ <آ

تکدی‌گری روایت ناچاری یا ناهنجاری؟ ۹ <آ

چراغ خاموش سهام عدالت در همدان

خبرنگار همدان‌پیام پشت در بسته مجمع / سؤال‌های مردم بی‌پاسخ ماند

۳ <آ

/عکس: ایرنا - امین بصیری پارسا

استقبال از پیکر شهیدشفیعی در همدان

شهید قله‌شنام به‌همدان رسید

۱۲ <آ

گوشت الاغ دردسرساز شد

دستگیری عامل کشتار الاغ و توزیع در رستوان‌های بین راهی فامنین خبری که بین تایید و تکذیب سرگردان شد. در حالی که یک نهاد رسمی خبر، دستگیری فردی را به اتهام کشتار الاغ و توزیع گوشت آن در رستوران‌های بین راه در شهرستان فامنین اعلام کرد و یک پایگاه خبری نیز این خبر را روی خروجی خود قرار داد، اما پیگیری‌های خبرنگار ما برای کسب اطلاعات تکمیلی به نتایج متفاوتی منجر شد.

به گزارش خبرنگار ما، صبح روز سه‌شنبه ۳۰ دی‌ماه پایگاه خبری تحلیلی، خبری مبنی بر دستگیری عامل کشتار الاغ و توزیع در رستوان‌های بین راهی فامنین به شرح زیر منتشر کرد: عامل کشتار الاغ و توزیع در رستوان‌های بین راهی فامنین دستگیر شد.

۲ <آ

فرماندار نهاوند در کمیته برنامه‌ریزی شهرستان:

مدیران خدمات دولت را اطلاع‌رسانی کنند

۲ <آ

۹۱ درصد منابع آب همدان صرف کشاورزی می‌شود

۲ <آ

افت قیمت سیب‌زمینی در همدان

۱۰ <آ

یادداشت روز

روابط خواهران حسنه می‌شود

۱- فرهنگ هوایی است که تنفس می‌کنیم. این جمله شاید رساترین بیان درباره ضرورت جاری و ساری بودن فرهنگ اصیل و ناب در اجتماع است.

با این حال، مدتی است که بنا بر شرایط تحریم‌ها تنفس در فضاهای فرهنگی با مشکلات اعتباری مواجه شده است.البته درست است که تنفس سخت شده است اما تحریم‌ها سبب شده تا فرهنگ مردمی‌تر و مشارکت مردم در امور فرهنگی بیشتر از قبل باشد.

۲- دولت بارها اعلام کرده است که به دنبال دولتی کردن فرهنگ نیست.

۲ <آ

گردشگری

هنر در شهرستانها بازار می‌خواهد

اگر کمی ذوق هنری داشته باشید در مکان‌هایی چون مینی‌ورد، بام ملایر و جاده سلامت متوجه نصب المان‌های مختلفی چون انگور، سلامت، خانواده و حتی در ورودی شهرهای سامن و زنگنه نیز المان‌هایی از شهدا و گردو شده‌اید.

۲سالی می‌شود که زوج مجسمه‌ساز ملایری تلاش می‌کنند با ساخت مجسمه و کتیبه‌های متفاوت گام‌های مؤثری را جهت شناسایی و معرفی صنایع دستی و مشاهیر بزرگ ملایر و البته هنر کهن مجسمه‌سازی بردارند. مجسمه‌سازی از جمله هنرهایی است که در ایران قدمتی هزار ساله دارد.

۱۰ <آ

مسابقه بزرگ کتابخوانی

با توجه به عمل سخیف و کوردلانه دشمنان اسلام در گستاخی و هتاکی به بزرگترین اسوه رحمت و مهربانی مسابقه کتابخوانی از

کتاب "محمد(صلی الله علیه و آله) و پیامبران"
نوشته مسعود فریدی

در شبکه کتابخوانان حرفه‌ای (www.booki.ir)
از تاریخ ۹۳/۱۱/۱ تا تاریخ ۹۳/۱۱/۲۲
برگزار می گردد

که به هریک از برندگان مبلغ یک میلیون ریال اهدا خواهد شد.

جهت کسب اطلاعات بیشتر به سایت اداره کل کتابخانه‌های عمومی استان همدان به آدرس hamadanpl.ir مراجعه فرمایید.

تقدیر و تشکر
جناب آقای
مهندس داریوش خالقی
ریاست محترم اداره استاندارد شهرستان ملایر
از تمامی زحمات و خدمات صادقانه حضرتعالی در زمینه صادرات و رونق اقتصادی هرچه بیشتر این صنعت تشکر و قدردانی نموده از درگاه خداوند متعال توفیقات روزافزون جنابعالی و تمامی دست‌اندرکاران را خواهان و خواستاریم
شرکت رز پالایش غرب

تقدیر و تشکر
جناب آقای
ناصر ترکاشوند
سرپرست محترم گمرک ملایر
بدینوسیله تمامی زحمات دلسوزانه و خدمات صادقانه حضرتعالی در زمینه صادرات را ارج می‌نهیم. از درگاه خداوند متعال سلامتی و توفیقات روزافزون جنابعالی و تمامی دست‌اندرکاران رونق اقتصادی کشور را خواهان و خواستاریم
شرکت رزپالایش غرب

تبریک و تهنیت
جناب آقای
نصرت‌ا... ابراهیمی مفتخر
مدیرعامل محترم
شرکت چینی نام
انتخاب شایسته شرکت چینی نام به عنوان واحد برگزیده و صادرکننده نمونه در زمینه تولید چینی آلات بهداشتی را صمیمانه تبریک و تهنیت عرض نموده از درگاه خداوند متعال برای حضرتعالی و تمامی پرسنل زحمتکش این واحد سلامتی و موفقیت روزافزون خواهان و خواستاریم
انجمن صادرکنندگان سفال و سرامیک لالجین

تبریک و تهنیت
جناب آقای
مهندس نیکبخت
استاندار محترم استان همدان
بدینوسیله از تمامی زحمات و حمایت‌های دلسوزانه حضرتعالی در بخش صادرات صنعت سفال و سرامیک لالجین کمال تشکر و قدردانی را داریم. امیدواریم در سایه الطاف الهی همواره شاهد توفیقات روزافزون جنابعالی و تمامی دلسوزان و زحمتکشان این عرصه باشیم.
انجمن صادرکنندگان سفال و سرامیک لالجین

ضمیمه رایگان هر روز روزنامه همدان‌پیام
نیازمندیهای صبح استان همدان
۱۰۰۰۶۰۶۶ ۳۸۲۶۴۴۳۳

جناب آقایان
تقدیر و تشکر
مهندس نیکبخت
استاندار محبوب استان همدان
مهندس متین
ریاست محترم سازمان صنعت معدن و تجارت استان همدان
مهندس خشوعی
مدیر کل محترم گمرک استان همدان
بدینوسیله از زحمات ارزشمند شما بزرگواران و تمامی زحمتکشان این عرصه در جهت پیشرفت بخش صادرات صمیمانه سپاسگزاریم امید است در پناه ایزد منان موفق و پیروز باشید.
روابط عمومی شرکت سیمان هگمتان

جناب آقایان
تقدیر و تشکر
مهندس محمدناصر نیکبخت
استاندار محبوب استان همدان
مهندس حمیدرضا متین
ریاست محترم سازمان صنعت معدن وتجارت استان همدان
مهندس جمال خشوعی
مدیر کل محترم گمرک استان همدان
ضمن تقدیر و تشکر از شما بزرگواران در برگزاری گرامیداشت روز ملی صادرات و سپاس از حسن انتخاب شما
درانتخاب این واحد به عنوان صادرکننده نمونه سال ۹۳
امید است که همواره شاهد برگزاری چنین برنامه‌هایی در راستای حمایت از صادرکنندگان و توسعه امر صادرات باشیم.
موفق و پیروز باشید
شرکت تولیدی سیمین‌نورد (هراتی)

آگهی مزایده
شرکت سیمان هگمتان (سهامی عام)
در نظر دارد یک قطعه زمین با کاربری تجاری- اداری به مساحت حدود ۱۲۰۰ مترمربع دارای یک ساختمان نیم ساخته (با پروانه ساختمان به مساحت حدود ۴۵۰۰ مترمربع) واقع در همدان را از طریق مزایده عمومی به فروش رساند.
علاقه‌مندان جهت دریافت برگ شرایط مزایده می‌توانند از تاریخ ۱۳۹۳/۱۰/۳۰ لغایت ۱۳۹۳/۱۱/۱۴ به سایت www.hegmatancement.com و یا روزهای شنبه تا چهارشنبه به یکی از آدرس‌های ذیل مراجعه نمایند:
۱-تهران، خیابان فردوسی، خیابان کوشک، بن‌بست انوشیروانی، پلاک ۶
تلفن: ۶۶۷۳۴۸۹۳-۶۶۷۲۷۸۱۶ ساعت مراجعه ۸ تا ۱۶
۲-همدان، ۳۰ متری شکریه، نرسیده به ساختمان شماره ۲ استانداری، شماره ۲۲۷
تلفن: ۳-۸۵۸۵۷۵۰۱ ساعت مراجعه ۸ تا ۱۶
محل زمین: همدان، خیابان مهدیه، جنب مسجد مهدیه، ساختمان نیم ساخته بتنی
ساعت مراجعه ۱۴ تا ۱۷:۳۰
روابط عمومی شرکت سیمان هگمتان (سهامی عام)

جناب آقایان
تقدیر و تشکر
مهندس نیکبخت
استاندار محبوب استان همدان
مهندس متین
ریاست محترم سازمان صنعت معدن، تجارت استان همدان
مهندس تیموری
مدیر کل محترم اداره استاندارد و تحقیقات صنعتی استان همدان
و اعضای محترم کارگروه توسعه صادرات غیرنفتی استان همدان
برخود لازم می‌دانیم از زحمات ارزشمند شما بزرگواران در بخش صادرات صمیمانه تقدیر و تشکر نمائیم امید است در سایه الطاف الهی پیروز و سربلند باشید.
رضایی- رئیس انجمن تولید و صادر کنندگان کشمش ملایر

www.hamedanpayam.com

پیام تاریخ، تمدن و فرهنگ مادستان
The Message Of Madestan's History & Civilization & Culture
روزنامه همدان پیام
۲
چهارشنبه ● ۱ بهمن‌ماه ۱۳۹۳ ● شماره ۲۲۶۹
خبر
khabar@hamedanpayam.com

۹۱ درصد منابع آب همدان صرف کشاورزی می‌شود

هم‌اکنون ۹۱ درصد از منابع آب استان در بخش کشاورزی مصرف می‌شود که این میزان معادل ۲ میلیارد و ۱۱۰ میلیون مترمکعب است.
مدیرعامل شرکت آب منطقه‌ای همدان گفت: این در حالی است که با ۱۰ درصد صرفه‌جویی در مصرف آب در بخش کشاورزی می‌توان آب آشامیدنی ۲ سال استان همدان را تأمین کرد. مرتضی عزالدین افزود: کشت محصولات پر آب بر در استان همدان نسبت به سایر استان‌های کشور بسیار زیاد است که با این وضعیت نزولات جوی و کاهش ذخایر آب‌های زیرزمینی تغییر الگوی کشت از مهمترین نیازهای استان است.
وی با بیان اینکه برای تولید یک کیلو سیب زمینی معادل ۳۰۰ لیتر آب استفاده می‌شود، ادامه داد: تأمین هر نوع تقاضای اضافی آب در آینده فقط از طریق صرفه‌جویی در این مقدار آب موجود مقدور است. عزالدین با بیان اینکه آب در استان همدان با بهره‌وری کمتر از ۱۰ درصد مصرف می‌شود، بیان کرد: ایجاد تغییر نگرش در سیستم مدیریت منابع آب استان، مدیریت علمی تقاضاهای آب و با نهادینه کردن الگوهای مصرف معقول می‌توان سالیان بسیار طولانی با این مقدار آب موجودی که در اختیار داریم نیازهای آبی تمام بخش‌های مصرفی استان را تأمین و حتی بهره‌وری بخش کشاورزی به عنوان بزرگترین بخش مصرف‌کننده آب را نیز افزایش داد. وی ادامه داد: بخش کشاورزی نقش اساسی و حیاتی در تولید مواد غذایی، اقتصاد، اشتغال و ایجاد تعادل در امنیت غذایی، اجتماعی و حتی سیاسی استان دارد که با مدیریت صحیح آب می‌توان این حرفه را به عنوان یک صنعت مادر و قابل رقابت با بخش صنعت بدون هیچ نگرانی فعال نگه‌داشت. عزالدین با بیان اینکه بحران آب در همدان جدی و نیازمند توجه ویژه است، گفت: هم‌اکنون ۲ میلیارد و ۲۹۱ میلیون مترمکعب از منابع آب زیرزمینی استان برداشت می‌شود که این رقم معادل صد درصد منابع آبی تجدیدپذیر استان است.

یادداشت روز

روابط خواهران حسنه می‌شود

۱- فرهنگ هوایی است که تنفس می‌کنیم. این جمله شاید رساترین بیان درباره ضرورت جاری و ساری بودن فرهنگ اصیل و ناب در اجتماع است.
با این حال، مدتی است که بنا بر شرایط تحریم‌ها تنفس در فضاهای فرهنگی با مشکلات اعتباری مواجه شده است.
البته درست است که تنفس سخت شده است اما تحریم‌ها سبب شده تا فرهنگ مردمی‌تر و مشارکت مردم در امور فرهنگی بیشتر از قبل باشد.
۲- دولت بارها اعلام کرده است که به دنبال دولتی کردن فرهنگ نیست، بلکه می‌خواهد دولت فرهنگی باشد و در این راه نیز تلاش کرده تا امکان مشارکت مردم در امور فرهنگی و پاسداری از فرهنگ اسلامی ایرانی را فراهم آورد. نگاه به تاریخ نیز نشان می‌دهد که دولت‌هایی به دنبال دولتی کردن فرهنگ و تبعیت مردم از فرهنگ دولتی در عمل موفق نبوده‌اند.
۳- تحریم‌های ظالمانه موجب شده حرف و اولویت اصلی جامعه اقتصاد باشد. هرچند سال ۹۳ را رهبر معظم انقلاب با زیرکی سال اقتصاد و فرهنگ نام نهاده‌اند. گویا رسم بر این است تا هر سال تنها نیمی از شعار سال تحقق یابد. سال گذشته حماسه سیاسی را مردم خلق کردند و حماسه اقتصادی برای دولتمردان ماند و امسال نیز توجه به اقتصاد با موفقیت‌هایی همراه بوده است، هر چند دولت برای تحول در هر ۲ حوزه اقتصاد و فرهنگ در انتظار مشارکت و اقدام مردم است.
٤- استاندار همدان را همه به عنوان شخصیتی اقتصادی می‌شناسند و دلیل انتخاب وی از سوی دولت برای این سمت نیز همین تجربه اقتصادی و توفیقات در این حوزه است. با این سابقه و اولویتی که دولت از نماینده عالی خود در استان مطالبه کرده، طبیعی است که اقتصاد و پیگیری‌های اقتصادی در استان پررنگ‌تر از مسائل حوزه‌های دیگر باشد.
این شرایط سبب شده بارها شنیده شود که به حوزه فرهنگ در استان بی‌توجهی می‌شود و فرهنگ در سایه اقتصاد قرار گرفته است.
۵- شرایط سال ۹٤ گویا متفاوت است و نقدها تأثیر گذاشته و از همین الان یکی از اتفاق‌های مهم فرهنگی سال آینده هدفگذاری شده است.
نامگذاری سال ۹٤ به نام عارف پرآوازه و مشهور همدانی، میر سید علی و تلاش برای برگزاری باشکوه همایش این عارف بزرگ اقدام فرهنگی مهمی است که چند استاندار قبلی به دنبال برگزاری آن بودند، اما توفیق نیافتند و حالا نیکبخت به دنبال عملیاتی کردن این تصمیم است و به نظر می‌رسد، شدنی است.
٦- فغانی، سفیر ایران در تاجیکستان که از فرزندان فرهیخته استان است پنج‌شنبه در همدان حاضر خواهد بود تا در مذاکراتی با استاندار و دیگر مسئولان استان، ضمن فراهم کردن امکان گسترش مناسبات با تاجیکستان، شرایط برگزاری هرچه بهتر همایش در ۲ شهر کولاب و همدان را فراهم آورد.
۷- همدان و کولاب به دلیل وجه مشترکشان، یعنی میر سید علی با هم خواهرخوانده‌اند اما این خواهرخواندگی در این سال‌ها بیشتر شبیه روابط خواهران ناتنی با هم بوده است. حال نوبت نیکبخت و فغانی است تا روابط دوخواهران را حسنه و بهینه کنند.

خبر

مدیر جهاد کشاورزی شهرستان کبودراهنگ خبر داد؛

فعالیت ۲ آزمایشگاه کشت بافت سیب‌زمینی در کبودراهنگ

۲ آزمایشگاه کشت بافت سیب‌زمینی در کبودراهنگ با ظرفیت تولید ۳ میلیون غده سیب‌زمینی فعال است.
مدیر جهاد کشاورزی کبودراهنگ گفت: گیاه سیب‌زمینی یکی از گیاهان زراعی با ارزش از نظر تغذیه و تولیدات صنعتی و دارویی است.
مصطفی نویدی در گفت‌وگو با فارس با بیان اینکه تکثیر این گیاه به روش کشت بافت می‌تواند در راستای تولید گیاهان سالم مؤثر باشد، افزود: فناوری کشت بافت می‌تواند زمینه انتقال ژن را در گیاه فراهم کند.
مدیر جهاد کشاورزی کبودراهنگ خاطرنشان کرد: با توجه به اینکه جمعیت جهان روزبه‌روز در حال افزایش است، یکی از مهمترین چالش‌های پیش‌رو برای جوامع بشری تأمین امنیت غذایی است. کشت گونه‌های گیاهی پربازده، به‌ویژه سیب‌زمینی به دلیل قابلیت سازگاری گسترده با شرایط اقلیمی، مورد توجه بسیاری از بهره‌برداران در سراسر جهان بوده است. نویدی با بیان اینکه متأسفانه این محصول در معرض بیش از ۱۰۰ بیماری باکتریایی، قارچی، میکروپلاستی و ویروسی قرار دارد، خاطرنشان کرد: وجود این بیماری‌ها موجب افت شدید عملکرد در واحد سطح در مناطق آلوده به این بیماری‌ها شده است. از آنجا که این گیاه معمولاً به وسیله غده‌های بذری تکثیر می‌شوند، این بذور مهمترین عامل گسترش و انتقال بیماری به شمار می‌روند. مدیر جهاد کشاورزی کبودراهنگ تصریح کرد: کیفیت غده بذری نه تنها به صورت مستقیم بر محصول رشد کرده از غده بذری تأثیر دارد که هر گونه بیماری درون غده را وارد خاک مزرعه می‌کند.
وی با اشاره به اینکه در بعضی اوقات حمله ویروس‌ها ممکن است موجب نابودی ۸۰ درصد این محصول شوند، افزود: از آنجا که استفاده از بذور حقیقی سیب‌زمینی با محدودیت‌هایی مواجه است مؤثرترین راه، برای مبارزه با عوامل ویروسی، استفاده از غده‌های بذری گواهی شده است.

فرماندار نهاوند در کمیته برنامه‌ریزی شهرستان:

مدیران خدمات دولت را اطلاع‌رسانی کنند

معصومه کمالوند

سومین نشست کمیته برنامه‌ریزی و توسعه نهاوند روز گذشته با دستی پر از طرح‌های مصوب و اجرایی برگزار شد. محوریت نشست پیگیری مصوبات، جلسه‌های پیشین این کمیته بود که عمدتاً به حوزه گردشگری و مصوبات بازدید یک روزه استاندار به سراب‌های گیان و گاماسیاب مربوط می‌شد که نتیجه آن تحولات بزرگی را در ساماندهی این ۲ مرکز مهم گردشگری شهرستان ایجاد کرد.
مصوباتی که کم و بیش، حالا یا با اعتبارات تخصیص‌یافته و یا به صورت تعهدی انجام شده بود.
در این میان، فرماندار نهاوند با توجه به اینکه در آستانه سال نو و رسیدن فصل بهار قرار داریم و این شهرستان هم میزبان و مقصد گردشگران خواهد بود بر اتمام کارهای باقی‌مانده تا قبل از پایان سال تأکید کرد.

مهلت برای تعیین تکلیف واگذاری گیان و گاماسیاب به میراث

اما برخی از مصوبات هم بود که به‌رغم اینکه مصوبه ۵ ماه گذشته سفر استاندار به اماکن گردشگری نهاوند محسوب می‌شد اما پیش از این نیز سال‌های گذشته به عنوان موضوع قابل پیگیری مصوب و اعلام شده بود اما کاری از پیش نرفته بود.
مصوبه واگذاری سراب گیان و گاماسیاب به میراث فرهنگی جمله این بحث بود که براساس آن میراث فرهنگی باید طرحی برای این ۲ سراب ارائه می‌داد و با هماهنگی منابع طبیعی آن را تحویل می‌گرفت که با وجود اینکه گیان طرح هم داشت، اما هنوز برای هیچ‌کدام این مصوبه اجرایی نشده بود.
البته این فرصتی شد تا عبدالمکی نداشتن متولی برای سراب‌ها را دلیل عمده مواجه آنها با مشکلات عنوان کند و بر همین اساس هم بر تهیه طرح توسط میراث و پای کار آمدن منابع طبیعی به علت تعهدی که مدیران کل این ۲ دستگاه برای اجرای این مصوبه با امضای آن داده‌اند، تأکید کرد و خواست این موضوع تا یک هفته آینده تعیین تکلیف نهایی و اعلام نتیجه شود.

اتمام اقدامات میراث تا قبل از پایان سال

تاکنون میراث فرهنگی در ساماندهی سراب گاماسیاب با مصوبه ۳۰۰ میلیون تومانی توانسته است آلاچیق‌ها و سکوهای نشیمن و مسقف برای نماز، تعمیر و مرمت سرویس‌های بهداشتی و ایجاد امکانات و تجهیزات برای مسافران در این سراب ایجاد کند. به‌گونه‌ای که شب‌ها را می‌توان با خیال آسوده در این اماکن سپری کرد.
اما در بحث احداث سرویس‌های بهداشتی که تاکنون حدود ۲۰۰ میلیون تومان هزینه شده است. فرماندار نهاوند بر اتمام کار و رفع مشکل تأمین آب برای سرویس‌های قدیم و جدید تا قبل از اتمام سال تأکید کرد.

عملکرد موفق شهردار و شورای شهر گیان در ساماندهی سراب

فرماندار نهاوند اقدامات انجام شده در سراب گیان را به نسبت ۱۰ تا ۲۰ سال گذاشته بی‌سابقه دانست و گفت: این کارها باید خیلی پیش از این‌ها انجام می‌شد که حالا با اقدامات انجام شده باید از شورای شهر، شهردار و بخشداری گیان به دلیل پای کار ثابت آنها تقدیر کرد.
به گفته هوشنگ کیانی، شهردار گیان تاکنون با وجود تصویب اعتبار ۲۰۰میلیون تومانی برای سراب، کل پرداختی به پیمانکار ٦٤ میلیون تومان بوده که با این حساب پیمانکار حالا ۱۰۰میلیون طلب دارد.

برق پیشتاز در خدمات‌رسانی به شهرستان

در حوزه برق‌رسانی هم تاکنون به گفته فاضل، مدیر برق شهرستان ٤۲۵ میلیون تومان برای انتقال خط و ترانسفورماتور در ۲ سراب هزینه شده است و فرماندار این نهاد را هم پیشتاز خدمات‌رسانی در شهرستان دانست.

رفع آنتن‌دهی تا ۱۵بهمن

اما مخابرات پیش از این برای رفع مشکل آنتن‌دهی در سراب اقداماتی انجام داده بود که به دلیل بارندگی اخیر که موجب سوختن دستگاه‌ها شد و قرار است تا ۱۵ بهمن‌ماه کانکس‌های مورد نظر نصب و مشکل آنتن‌دهی رفع شود.

آسفالت راه دسترسی سراب گیان

یکی از مصوبات بازدید استاندار از سراب گیان، آسفالت مسیر دسترسی بود که با وجود هزینه ۳۰۰ میلیون تومانی و اجرای ۹۵ تن آسفالت، راه و شهرسازی همچنان به پیمانکار بدهکار است.

اداره پست مقاوتش را به همکاری تبدیل کند

اما این نشست یک مصوبه خارج از دستور هم داشت، چندی پیش بود که موضوع واگذاری اداره پست قدیم نهاوند در خیابان شریعتی به دانشگاه علوم پزشکی مطرح شد و از جمله مصوبات نشست برنامه‌ریزی استان هم بود تا بر همان اساس در خصوص اجرای طرح تحول نظام سلامت، این مرکز به درمانگاه تخصصی به مدت ۳ سال تبدیل، تجهیز و به دانشگاه علوم پزشکی تحویل داده شود که هنوز در این مورد اقدامی انجام نشده بود و رئیس شبکه بهداشت نهاوند نیز این واگذاری را فرصت خوبی برای توسعه امکانات حوزه درمان شهرستان دانست.

دولت تدبیر امید را نفس داد

فرماندار نهاوند در ادامه کمیته برنامه‌ریزی و توسعه شهرستان با محکوم کردن اقدام توهین‌آمیز مجله فرانسوی به ساحت مقدس پیامبر اسلام(ص) به تشریح نکاتی در خصوص عملکرد دولت تدبیر و نفس دادن امید در میان مردم و زندگی آنها پرداخت.
عبدالملکی روحیه امید را در میان مردم با فعالیت دولت تدبیر و آثار آن را قابل مشاهده دانست و همه آن را در گرو وحدت و داشتن یک محوریت مهم اجرایی دانست و تأکید کرد: محوریت مقام معظم رهبری به عنوان نقطه اتکای این وحدت ملی تردیدناپذیر است و اگر تصوری غیر از این باشد باطل است.
وی از دیگر آثار عملکرد مثبت دولت در زندگی مردم را متوقف شدن تورم‌ها و افزایش قیمت‌های سرسام‌آور دانست و اینکه با شرایط موجود راه برای ورود به عرصه تولید هموارتر شده است.
گواه آن را هم رقمی دانست که براساس نتیجه مطالعات اعلام شده نرخ فعالیت اقتصادی مردم استان از ۳۷ به رقم ۳۹/۵ درصد افزایش یافته است و نرخ بیکاری هم کاهش یافته تا جایی که استان همدان با ٤/٦ دهم درصد پس از استان مرکزی رتبه دوم را کسب کرده است.
عبدالملکی وقتی خواست آمار ایجاد اشتغال استان را اعلام کند از این موضوع هم عبور نکرد که گاهی آنقدر آمار را اشتباه و غیرواقعی به خورد مردم داده‌اند که حالا شاید باورشان نشود ماهیانه ۸۰۰ شغل در استان ایجاد شده است و تأکید کرد این رقمی کارشناسی و واقعی است.

گوشت الاغ دردسرساز شد

دستگیری عامل کشتار الاغ و توزیع در رستوران‌های بین راهی فامنین خبری که بین تایید و تکذیب سرگردان شد

اسداله عقیلی‌اصغر

در حالی که یک نهاد رسمی خبر، دستگیری فردی را به اتهام کشتار الاغ و توزیع گوشت آن در رستوران‌های بین راه در شهرستان فامنین اعلام کرد و یک پایگاه خبری نیز این خبر را روی خروجی خود قرار داد، اما پیگیری‌های خبرنگار ما برای کسب اطلاعات تکمیلی به نتایج متفاوتی منجر شد.
به گزارش خبرنگار ما، صبح روز سه‌شنبه ۳۰ دی‌ماه پایگاه خبری تحلیلی، خبری مبنی بر دستگیری عامل کشتار الاغ و توزیع در رستوران‌های بین راهی فامنین به شرح زیر منتشر کرد: عامل کشتار الاغ و توزیع در رستوران‌های بین راهی فامنین دستگیر شد.
در گزارش پایگاه خبری نافع آمده بود که فرمانده انتظامی شهرستان فامنین از دستگیری عامل کشتار الاغ و توزیع گوشت آن در رستوران‌های بین راهی این شهرستان خبر داد.
محمد معصومی در تشریح این خبر گفته بود: در پی خبری مبنی بر کشتار الاغ در حوزه تجرک و توزیع آن در رستوران‌های بین راهی شهرستان فامنین، رسیدگی به این موضوع در دستور کار پلیس قرار گرفت.
وی افزود: در ادامه تحقیقات انجام شده صحت وسقم خبر تأیید شد و اکیپی از مأموران پلیس آگاهی و اطلاعات به همراه نماینده دامپزشکی این شهرستان با هماهنگی مقام قضایی به محل عزیمت کردند.
این مقام انتظامی بیان کرد: در بازرسی به عمل آمده از منزل موصوف لاشه ٤ رأس الاغ که به تازگی کشتار شده بود کشف و متهم دستگیر شد.
فرمانده انتظامی شهرستان فامنین اظهار کرد: متهم پس از تشکیل پرونده جهت سیر مراحل قضایی به پلیس آگاهی منتقل شد و تحقیقات پلیس در این خصوص همچنان ادامه دارد.
پیگیری چندباره خبرنگار همدان‌پیام برای گفت‌وگو با فرمانده انتظامی شهرستان فامنین برای درست یا غلط بودن خبر به دلیل در دسترس نبودن وی بی‌پاسخ ماند.
در حالی که این خبر به نقل از همان پایگاه خبری در فضای مجازی و شبکه‌های اجتماعی به سرعت منتشر شده بود، ساعتی پس از انتشار خبر این پایگاه خبری در اقدامی عجیب بدون هیچ‌گونه توضیحی خبر را از روی خروجی خود برداشت.

مشخص نیست گوشت کشف شده گوشت الاغ باشد!

مدیرکل دامپزشکی استان همدان با تأیید دستگیری یک نفر به اتهام توزیع گوشت مشکوک نظر قطعی در این باره را منوط به دریافت نتیجه آزمایشگاه دامپزشکی دانست.
محمدرضا رسولی در گفت‌وگو با خبرنگار ما گفت: به دنبال دریافت گزارشی مبنی بر اینکه فردی در یکی از روستاهای فامنین اقدام به ذبح و توزیع غیرمجاز می‌کند پیگیری موضوع در دستور کار قرار گرفت.
وی افزود: روز دوشنبه اکیپی از کارشناسان دامپزشکی به همراه مأموران انتظامی و نماینده دادگستری به محل مورد نظر مراجعه و مقداری گوشت ذبح شده مشاهده کردند.
رسولی اظهار کرد: کارشناسان دامپزشکی بر حسب وظیفه از گوشت کشف شده در محل نمونه‌برداری و به آزمایشگاه منتقل کردند و فردی که اقدام به ذبح غیرقانونی کرده بود نیز توسط پلیس دستگیر و در ادامه با تشکیل پرونده به مرجع قضایی معرفی شد.
وی خبر منتشر شده مبنی بر کشف لاشه تعدادی الاغ در محل مورد نظر را تکذیب و تصریح کرد به گفته کارشناسان اداره دامپزشکی از روی آثار و علائم به جا مانده نمی‌توان نظر قطعی داد و این موضوع نیاز به تأیید آزمایشگاه دامپزشکی دارد.
مدیرکل دامپزشکی با بیان اینکه از جنبه حقوقی صرف ذبح گوشت چهارپایان غیرحلال جرم تلقی نمی‌شود، گفت: این موضوع وقتی جرم تلقی می‌شود که به مصرف انسانی برسد.
محمدرضا رسولی اظهار کرد: کارشناسان اداره دامپزشکی به طور دائم و مستمر فروشگاه‌ها و مراکز عرضه محصولات دامی را مورد بازدید قرار داده و با مشاهده کوچکترین تخلفی قاطعانه با موضوع برخورد می‌کنند.
وی با اشاره به امحای بیش از ۳٦۰ تن انواع گوشت و فراورده‌های دامی غیربهداشتی در استان همدان در ۹ ماه گذشته یادآور شد: سال گذشته در ۱۲ ماه این حجم فراورده کشف و امحا شده است.
مدیرکل دامپزشکی استان همدان با تأکید بر اینکه کارشناسان این اداره کل با تمام توان تلاش می‌کنند تا از توزیع گوشت و فراورده‌های حیوانی ناسالم در جامعه جلوگیری کنند از مردم خواست این فراورده‌ها را تنها با شناسنامه و تأییدیه دامپزشکی خریداری کنند.

پلیس یک نفر را به این اتهام دستگیر کرده است

فرماندار فامنین نیز خبر دستگیری و تشکیل پرونده برای فردی که به اتهام ذبح گوشت مشکوک بود را در این شهرستان تأیید کرد.
سید رسول حسینی در گفت‌وگو با خبرنگار همدان‌پیام گفت: پس از دریافت گزارش‌هایی مبنی بر فعالیت مشکوک در ذبح غیرمجاز در یکی از روستاهای شهرستان با هماهنگی مقام قضایی مأموران پلیس و اداره دامپزشکی برای بررسی موضوع به محل مورد نظر مراجعه کردند.
وی افزود: در بررسی از محل بقایای جسد ذبح شده مشکوک به الاغ کشف شد و فرد متهم دستگیر و برای تحقیقات به اداره آگاهی شهرستان منتقل شد.
حسینی خبر توزیع گوشت الاغ در رستوران‌ها و سایر مراکز را تأیید نکرد و اظهار کرد: احتمال دارد فرد متهم برای تغذیه سگ این کار را کرده باشد.

خبری در برزخ تأیید و تکذیب

در حالی که شواهد و قراین حاکی از صحت خبر منتشر شده است و مسئولانی که خبرنگار همدان‌پیام موفق به گفت‌وگو با آنان شد نیز اصل ماجرا را به طور ضمنی تأیید کردند اما این ماجرای عجیب که مشابه آن سال‌های گذشته در ابعادی گسترده‌تر در شهرستان ملایر کشف و به صدور حکم قضایی نیز منجر شد کماکان در برزخ تأیید شدن یا نشدن قطعی ماند و مشخص نشد چه عاملی در پشت پرده بود که باعث شد این خبر پس از انتشار از سوی منابع رسمی و انتشار در یک پایگاه خبری دارای مجوز به ناگاه به محاق فراموشی فرو رود.
البته مسئولان خبر منتشر شده را به صورت رسمی و دقیق تکذیب نکردند و اعلام کردند که در دست بررسی است.

shenide@hamedanpayam.com

شنیده‌ها

۱- وضعیت اعتبارات در اختیار نمایندگان در بودجه سال ۹٤ افزایش زیادی داشته است. گویا اعتبارات ماده ۱۸۰ از سهم بودجه عمومی کشور در سال ۹٤ با افزایش ۵۰ درصدی همراه بوده است. گفتنی است در سال ۹٤، اعتبارت ماده ۱۸۰ از ۲ درصد به ۳ درصد بودجه عمومی کشور افزایش یافته است.
۲- شورای شهر همدان از شهردار خواسته است از عضویت در انجمن شهرداران کلانشهرهای جهان انصراف دهد. گویا انتشار کاریکاتور موهن در سایت مترو پلیس دلیل این درخواست است. گفتنی است، شهرداران مسلمان جهان خواستار حذف این کاریکاتور از این سایت شده‌اند تا عضویت خود در این انجمن را ادامه دهند.
۳- طرح خرید خدمات در برخی مدارس استان اجرا خواهد شد. گویا براساس این طرح دانش‌آموزان مازاد بر تراکم مدارس دولتی به مدارس غیردولتی که از نظر فضا و وضعیت آموزشی و پرورشی مناسب هستند، انتقال می‌یابند و شهریه آنها را آموزش‌وپرورش پرداخت می‌کند. گفتنی است، هدف از اجرای این طرح تقویت برنامه‌های آموزشی و مهارتی در مدارس غیردولتی است.
٤- باجه‌های خدمات ثبت احوال در استان افزایش می‌یابد. گویا دلیل این اقدام افزایش توان پاسخگویی به خدمات گیرندگان است. گفتنی است، این باجه‌ها در سطح شهرستان‌ها و روستاهای استان در سال آینده افزایش خواهد یافت.
۵- اصلاح‌طلبان استان در حال برنامه‌ریزی برای برگزاری همایش هستند. گویا این همایش امسال برگزار خواهد شد. گفتنی است، چند روز پیش نخستین گردهمایی اصلاح‌طلبان کشور پس از ٦ سال در تهران برگزار شد.

خبر

مدیرکل استاندارد همدان:

نمک‌های غیرمجاز در بازار عرضه می‌شود

مدیرکل استاندارد استان همدان از فعالیت ۵ واحد تولیدی نمک تصفیه شده در همدان خبر داد.
فرهاد تیموری گفت: در حال حاضر ۵ واحد تولیدی نمک در همدان وجود دارد که ۲ واحد از آنها خط پالایش داشته است اما ۳ واحد مابقی تنها امر بسته‌بندی نمک را انجام می‌دهند.
وی افزود: برخی افراد متخلف اقدام به تولید نمک‌های غیراستاندارد کرده‌اند و گاهی علامت استاندارد را جعل می‌کنند.
تیموری تصریح کرد: مکان‌های فعالیت این افراد نامعلوم بوده و انتظار داریم در صورتی که شهروندان از اینگونه فعالیت‌ها اطلاع دارند موضوع را به اداره کل استاندارد اعلام کنند.
مدیرکل استاندارد استان همدان در گفت‌وگو با ایسنا، خاطرنشان کرد: ۳ واحد تولیدی نمک که تنها امر بسته‌بندی انجام می‌دهند از واحدهای گسترده‌تر نمک را خریداری کرده و سپس در واحد تولیدی خود اقدام به بسته‌بندی می‌کنند که فعالیت آنها مجاز بوده و علامت استاندارد مشخصی دارند.
وی یادآور شد: در بازار شاهد عرضه نمک‌هایی هستیم که در اماکن زیرزمینی و واحدهای غیرمجاز به شکل شبانه فعالیت می‌کنند اما تنها راهکار مقابله با آنها اطلاع‌رسانی شهروندان است که اداره کل استاندارد با آنها به طور جدی برخورد خواهد کرد.
تیموری تأکید کرد: شهروندان باید برای اطمینان از نمک‌ها و برندهای معروف خریداری کنند.
مدیرکل استاندارد استان همدان گفت: برخی وانت بارها به شکل محموله‌های کوچک نمک را عرضه می‌کنند.

مدیرکل فرهنگ‌وارشاد اسلامی همدان:

برای برگزاری "همایش مصلح بیدارگر" مشکل مالی نداریم

مدیرکل فرهنگ‌وارشاد اسلامی با تأکید بر همکاری دستگاه‌های فرهنگی برای برگزاری همایش سید جمال‌الدین اسدآبادی گفت: از لحاظ تأمین امکانات و منابع مالی این همایش مشکلی نداریم.
به گزارش ایرنا، فاضل عبادی در ستاد هماهنگی برگزاری همایش سید جمال‌الدین اسدآبادی افزود: همایش یک روزه مصلح بیدارگر را باید در شأن و منزلت این فیلسوف بزرگ برگزار کنیم.
وی ادامه داد: تلاش‌های سید جمال‌الدین در راه بنیانگذاری نهضت‌های اصلاحی در یکصد سال اخیر بر کسی پوشیده نیست و در این همایش باید به صورت علمی و پژوهشی به تبیین آثار و اندیشه‌های سید جمال پرداخته شود.
عبادی خاطرنشان کرد: همایش مصلح بیدارگر در روز ۱۸ اسفندماه سالروز شهادت سید جمال با حضور یک سخنران کشوری، یک سخنران استانی و ارائه ۲ مقاله علمی توسط نویسندگان و پژوهشگران ملی برگزار می‌شود.
وی با بیان اینکه اساسنامه بنیاد علمی فرهنگی سید جمال در شورای فرهنگ عمومی کشور به تصویب رسیده است، گفت: هر چند اساسنامه بنیاد نیاز به اصلاح دارد اما عضویت شخصیت‌های کشوری در این بنیاد یک فرصت است که باید از آن بهره بگیریم.
سید جمال‌الدین حسینی اسدآبادی در سال ۱۲۱۷ هجری شمسی در اسدآباد دیده به جهان گشود و در سن ۵۷ سالگی در استانبول ترکیه به شهادت رسید.

پیام تاریخ، تمدن و فرهنگ مادستان
The Message Of Madestan's History & Civilization & Culture
روزنامه همدان پیام
۳
چهارشنبه ● ۱ بهمن‌ماه ۱۳۹۳ ● شماره ۲۲۶۹
خبر
khabar@hamedanpayam.com

با همکاری، مشکل بیکاری حل می‌شود

مشاور وزیر نفت و مدیرعامل شرکت سرمایه‌گذاری صنعت نفت به همراه هیأتی از وزارت و مسئولان استانی از شرکت کنترل گاز اکباتان بازدید کرد.
مشاور وزیر نفت در این بازدید که از بخش‌های مختلف کارخانه انجام شد، شرکت کنترل گاز اکباتان را به عنوان یکی از شرکت‌های بزرگ و موفق استان در کشور برشمرد و وضعیت صادراتی این مجموعه صنعتی را مثبت ارزیابی کرد.
محمدتقی امان‌پور ضمن تأکید بر عزم دولت تدبیر و امید در حمایت از صنایع و تولیدکنندگان داخلی به برنامه‌های حمایتی دولت برای توسعه صادرات محصولات ایرانی اشاره کرد.
وی افزود: حمایت از تولیدکنندگانی که محصولاتی با قابلیت صادراتی به بازار عرضه می‌کنند محدود به استان و بخش خاصی از کشور نیست و سراسر کشور را شامل می‌شود.
در ادامه مدیرعامل شرکت کنترل گاز اکباتان ضمن معرفی شرکت و محصولات تولیدی آن گزارشی از فعالیت‌ها، اقدامات و دستاوردهای این مجموعه صنعتی ارائه داد.
جعفری در گفت‌وگو با همدان‌پیام اظهار کرد: خوشبختانه شرکت موفق شده است که صادرات به کشور ترکمنستان را آغاز کند؛ لذا مشاور وزیر نفت کشورمان برای پیگیری این مهم بسیار ضروری می‌نمود تا مراحل کار از نزدیک بررسی شود.
وی رکود بازار تهیه مواد اولیه به ویژه آلومینیوم را موجب رکود کار دانست و گفت: در حالی که هر کیلو آلومینیوم در خارج از کشور زیر ۲ دلار است در ایران هر کیلو ۹ هزار و ۵۰۰ تومان به تولیدکننده داده می‌شود و این قیمت کالای تولیدی ما را بالا برده و بازاریابی را برای ما سخت می‌کند.
جعفری افزود: براساس مستنداتی اطلاع دارم که آلومینیوم المهدی که با قیمت بسیار ارزان‌تر از قیمت داخلی به نرخ ۱/۸ دهم دلار صادر می‌شود و اینکه چرا به تولیدکننده داخلی با این نرخ عرضه می‌شود جای سؤال دارد.

خبر

صادرکننده استان:

همکاری بانک‌ها لازمه به ثمر نشستن اهداف سرمایه‌گذار

محمدحسین نوری‌فر

سرمایه‌گذار به همکاری بانک‌ها برای توسعه کار و رسیدن به اهدافی که مدنظر است نیاز دارد اگر بانک‌ها همراه سرمایه‌گذار نباشند نمی‌توان به تنهایی پروژه‌ای اجرا کرد.
صادرکننده نمونه استان با بیان انتقاداتی از همکاری بانک‌ها با سرمایه‌گذاران گفت: در برهه‌ای قرار گرفته‌ایم که با تحریم‌های موجود تولیدکنندگان و نیز صادرکنندگان با سختی‌هایی دست و پنجه نرم می‌کنند اما برای موفقیت کشور خود تلاش می‌نمایند که تحریم‌ها را به نحوی دور بزنند.
حمیدرضا بطحائی بیان کرد: با توجه به اینکه از نزدیک با صادرکنندگان در ارتباط هستم به مشکلات این حوزه واقفم و می‌دانم که آنها علاوه بر تجلیل نیاز به حمایت و پشتیبانی دارند.
وی با بیان اینکه مدیریت حرف اول را در تجارت و صادرات کالا به خارج از کشور می‌زند، افزود: در تمام دنیا متداول است که بانک‌ها از تجار حمایت می‌کنند اما متأسفانه اتفاقی که طی چند سال گذشته افتاده این است که بانک‌ها حمایت‌های خود را از سرمایه‌گذاران دریغ می‌کنند.
بطحائی گفت: ما تحریم‌ها و فشارهایی که از این طریق بر ما وارد می‌شود و نیز مراوداتی که از طریق سیستم‌های بانک‌های خارجی انجام نمی‌شود را تحمل می‌کنیم اما عدم همکاری بانک‌ها را نمی‌توانیم تحمل کنیم. شاید بیشترین لطمه‌ای که بر ما وارد می‌شود از ناحیه بانک‌ها باشد تا تحریم‌ها، چراکه یک تاجر راه دور زدن تحریم را می‌داند و نمی‌گذارد کالایش روی دست بماند.
وی ادامه داد: هم‌اینک زمان آن نیست که بانک‌ها به دلیل چک برگشتی تمام اعتبار ما را زیر سؤال ببرند. آیا اگر تحریم نبود ما چک برگشتی داشتیم!؟
این صادرکننده استان افزود: البته نمی‌توان انکار کرد که با مدیریت آقای نیکبخت به عنوان استاندار همدان اتفاق خوبی در استان به لحاظ همکاری افتاده است. استاندار همدان در ارتباط با این موضوع توانمند و پیگیر است و تأکیدات زیادی بر حمایت از سرمایه‌گذاران و تجار دارد.
نمونه این جدیت کارگروه توسعه صادرات است که با حضور شخص استاندار تشکیل می‌شود و این موضوع باعث شده که ما با قدرت، قوت و اعتماد به نفس کار کنیم که ما صنعت‌گران در این خصوص سپاسگزار هستیم.
وی ادامه داد: مباحث و مشکلات مربوط به بانک‌ها صرفاً مربوط به استان نیست این یک موضوع کشوری است ما با هیچ بانکی مشکل نداریم مشکل قوانین جاری است باید درخصوص سود سپرده‌ها تجدیدنظر صورت گیرد.
بطحائی گفت: بانک مرکزی باید برای حمایت از صنعت‌گران برنامه‌ای تدوین کند اما متأسفانه در این خصوص رعایت حال صنعت را نمی‌کنند.
وی با اشاره به اینکه یک تاجر باید به مشکلات واقف باشد و قوانین را بداند، افزود: اگر تجار ما آگاه نباشند به راحتی نمی‌توانند مشکلات را از سر مسیر خود بردارند همچنین در امور مالیاتی به مشکل بر خواهند خورد.
وی از اداره امور مالیاتی نیز خواست تجار را یاری‌رسان باشند. چنانچه اگر به عنوان مثال در پرونده‌ای تنها ۲ بند ایراد داشت، تمامی پرونده را معلق نگه ندارند.
وی از روزنامه‌ها هم گلایه‌ای داشت و گفت: روزنامه‌ها باید جایگاه صنعت، تجار و سرمایه‌گذار را در اخبار و اطلاعات ویژه ببینند چنانچه با طرح مشکلات آنان به‌ویژه در بخش‌های بانکی، مالیاتی، تأمین‌اجتماعی و... حق آنان را ادا کنند و نگذارند سرمایه‌گذار، تولیدکننده و یا صادرکننده‌ای مورد بی‌مهری قرار گیرد.
بطحائی در ادامه مشکلات این‌چنینی را مانع صدور کارت بازرگانی و در نتیجه فرصت‌سوزی به جای فرصت‌سازی دانست و از اتاق بازرگانی استان نیز درخصوص حل مشکلات درخواست همکاری نمود.
وی اظهار کرد: ما نمی‌خواهیم مسئولی از قوانین سرپیچی و یا دوری کند ما می‌گوییم باید بین بخش‌های دولتی با بخش خصوصی همکاری و هماهنگی باشد در حقیقت باید کنار هم باشیم نه مقابل هم. اگر چنین باشد قطعاً به اهدافی که رهبری در پیام سال و اقتصاد مقاومتی مدنظر دارند خواهیم رسید و رونق کسب و کار را در کشور خواهیم دید.
وی در پایان گفت: متأسفانه طی چند سال گذشته صادرات با سیر نزولی روبه‌رو بوده و استاندار در این زمینه قول همکاری برای حل مشکلات داده که امید است به آن اهداف برسیم.

تشکیل مجمع خیرین ازدواج در ملایر

مجمع نباید به بنگاه اقتصادی تبدیل شود

ملایر- خبرنگار همدان‌پیام: بالا رفتن سن ازدواج و گریز جوانان از این امر یکی از مهمترین مشکلاتی است که جامعه امروز و کشور را درگیر کرده است که در این میان پیر شدن کشور و تک فرزندی نیز از عواقب تأخیر در ازدواج جوانان است. گذشته از اینکه برخی جوانان با داشتن شرایط مناسب زیر بار مسئولیت ازدواج و تشکیل خانواده نمی‌روند.
اما این مشکل دلایل مهمی چون نبود اشتغال، نداشتن شرایط خوب اقتصادی و نبود مسکن برای جوانان دارد که تنها با حرف حل نمی‌شود و باید در این راستا برنامه‌ریزی بلندمدت انجام داد؛ در این میان خیرین و نیکوکارانی هستند که با استفاده از داشته‌های خود به کمک جوانان علاقه‌مند به ازدواج می‌آیند و شرایط را برای زندگی ساده زوج‌ها فراهم می‌کنند.در این راستا بررسی راهکارهای ازدواج آسان در کارگروه ساماندهی امور جوانان شهرستان ملایر مطرح شد که نشست هم‌اندیشی در این زمینه با کمک کمیته امداد امام خمینی(ره) شهرستان و با حضور خیرین، نیکوکاران و ادارت کمک‌رسان برگزار شد تا با انتخاب هیأت مؤسس مجمع خیرین ازدواج در شهرستان به فعالیت بپردازد.
در این هم‌اندیشی فرهنگ‌سازی در ازدواج آسان، استفاده از ظرفیت‌های آموزش‌وپرورش و دانشگاه، ایجاد اتاق فکر، استفاده از افراد متمکن و مرفه، ایجاد اشتغال برای جوانان، ایجاد مسکن با کرایه کم یا رایگان، تهیه جهیزیه توسط خیرین از جمله راهکارهای ارائه داده شده توسط شرکت‌کنندگان بود.
همچنین تلاش برای بالابردن توان اقتصادی خانواده، پیروی از سبک زندگی اهل‌بیت(ع)، جذب و شناسایی افراد خیر در زمینه تخفیف سالن‌های عروسی و خرید طلا و جهیزیه، تأسیس کمیته ارائه مشاوره، آموزش از دوران راهنمایی و دبیرستان، برگزاری یکی از ازدواج‌های ساده به صورت نمادین در شهر، برگزاری ازدواج در حاشیه شهر، برگزاری کلاس‌های ازدواج آسان و ترویج ازدواج آسان توسط مسئولان، ازدواج آسان و اسلامی و صرف هزینه‌های بسیار در ورود جوانان به دانشگاه‌ها به‌ویژه مراکز غیرانتفاعی از دیگر پیشنهادات ارائه شده در این نشست بود.
نماینده مردم ملایر در مجلس شورای اسلامی با بیان اینکه تشکیل این مجمع سنگ بنای این کار است گفت: اگر مجمع خوب پایه‌گذاری شود به نتیجه خواهد رسید.
علی‌نعمت چهاردولی با اشاره به اینکه ایجاد فرهنگ مناسب برای ازدواج آسان فاکتورهای مختلفی چون هزینه ازدواج، مسکن، اشتغال و... دارد، افزود: این فرهنگ‌سازی باید به سمتی پیش برود که تحکیم ازدواج منجر شود. به گفته وی، نباید گذاشت مجمع تبدیل به بنگاه اقتصادی شود، زیرا در این صورت شکست آن قطعی است و از هدف اصلی جا می‌مانیم. چهاردولی با اشاره به اینکه اعضا باید زمان کافی، انگیزه، اطلاعات و تخصص لازم را در مجمع داشته باشند، اظهار داشت: ما نیز در این زمینه یاری می‌کنیم؛ ضمن اینکه مجمع باید با برنامه‌ریزی پیش برود، زیرا اگر حساب شده عمل کنیم، دچار مشکل نمی‌شویم. همچنین آموزش پیش از ازدواج و فرهنگسازی از جمله راهکارهای این مهم است و باید تلاش کنیم موانعی چون اجاره‌خانه و درآمد را برای جوانان حل کنیم.
چهاردولی گفت: باید الگوسازی را در شهرستان را انجام دهیم و ازدواج آسان توسط متمکنان را بیشتر نشان دهیم تا این امر فرهنگسازی شود.
وی افزود: این امر کاری زمان‌بر است و باید برنامه‌ای تدریجی برای آن داشته باشیم تا به نتیجه برسیم.
چهاردولی همچنین از اجرای طرح تعالی خانواده خبر داد که اگر مصوب شود، بسیار خوب است.

برای رواج ازدواج آسان کار فرهنگی انجام شود

معاون سیاسی و اجتماعی ملایر نیز با اشاره به اینکه امر ازدواج و مقدس بودن خانواده و دنبال کردن این تقدس در سنت الهی و تأکید خدا و احادیث عنوان شده است، گفت: آسان کردن ازدواج از جمله توصیه‌های پیامبر(ص) بوده که خود نیز به آن عمل کرده است.
به گفته محمدقاسم عبدلی، برای ازدواج آسان باید کار فرهنگی کنیم و در حال حاضر نیز ۱۰ ساعت مشاوره قبل از ازدواج برای آشنایی زوجین با مجموعه زندگی نیز در شهرستان انجام می‌شود؛ در حالیکه موضوعاتی چون برگزاری همایش فصلی، ایجاد اشتغال و حرفه‌آموزی خانم‌ها نیز باید مورد توجه قرار گیرد.

ایجاد یک شعبه از مؤسسه در ملایر

مدیر مؤسسه پیوند آسان مهر همدان هم گفت: سال ۸۹ پیمایش با شرکت ۱۰ درصد جوانان استان انجام شد که به سؤال‌هایی در خصوص ازدواج وارتباط جوانان پاسخ داده شد. به گفته سعید جام‌آبادی، در شهرستان ملایر ۱۹/۴۰ درصد موافق ارتباط دختر و پسر بودند، ۲۹ درصد مخالف، ۱۷ درصد کم و ۳۳ درصد مخالف موضوع بودند.
وی همچنین افزود: در این پیمایش بیش از ٤ درصد در ملایر سن مناسب ازدواج برای پسرها را ۱۵ تا ۲۰ سال، ۳۹ درصد ۲۱ تا ۲٤ سال و ۵۲ درصد ۲۵ تا ۲۹ سال عنوان کردند و در بین دختران نیز با ٥٤ درصد ۱۹ تا ۲۲ سال را بهترین سن بیان کردند.

چراغ خاموش سهام عدالت در همدان

امیر بختیاریان

همچنان که همدان‌پیام در شماره روز دوشنبه پیش‌بینی کرده بود، مجمع عمومی در نوبت نخست سهام عدالت همدان موسوم به شرکت سرمایه‌گذاری استان همدان رسمیت نیافت و تشکیل نشد. دلیل آن‌هم روشن است، مجامع شرکت‌هایی در نوبت اول رسمیت پیدا می‌کند که لااقل نیمی از سهام شرکت‌ها در اختیار چند سهام‌دار عمده باشد. در این حالت صرف‌نظر از حضور یا حضور نداشتن سایر سهام‌داران، همین‌که چند سهام‌دار عمده در مجمع عمومی حاضر شوند و صاحب بیش از نیمی از سهام شرکت باشند مجمع رسمیت پیدا می‌کند و وارد طرح موضوع و تصمیم‌گیری می‌شود.
سهام‌داران شرکت سرمایه‌گذاری استان همدان هر کدام یک سهم بیشتر ندارند و به همین دلیل هم تشکیل مجمع عمومی یک شرکت با داشتن چند صد هزار نفر سهام‌دار در نوبت اول غیرممکن است. مگر اینکه زمانی برسد و شیوه‌های جدیدی، چون حضور الکترونیکی در مجامع شرکت‌ها باب و قانونی شود تا بتوان در همان نوبت نخست و از طریق اینترنت مجمع این شرکت‌ها را به رسمیت رساند.
متأسفانه برگزارکنندگان از حضور خبرنگار همدان‌پیام در جلسه خودداری کرده بودند و ابراز تعجب که چگونه یک خبرنگار از تشکیل مجمع مطلع شده و در آنجا حضور پیدا کرده است. البته در قانون مربوط به تشکیل مجامع عمومی شرکت‌ها تکلیفی در مورد حضور افرادی غیر از سهام‌داران پیش‌بینی نشده است و برگزارکننده هم مطابق قانون می‌تواند از ورود افرادی غیر از سهام‌داران شرکت جلوگیری کند. اما مطابق عرف معمول، در مجامع عمومی شرکت‌های سهامی عام نه‌تنها از ورود خبرنگاران جلوگیری نمی‌کنند، بلکه برای پوشش اخبار شرکت‌ها از رسانه‌ها دعوت هم می‌شود. زیرا یک خبرنگار نماینده افکار عمومی است و شرکت‌ها بهتر می‌دانند به جای پنهان شدن از دید افکار عمومی لااقل مجامع خود را به روی خبرنگاران باز کنند تا این تلقی در رسانه‌ها و به تبع آن در جامعه شکل نگیرد که مدیران شرکت به دنبال مخفی کاری هستند. در عین حال از ورود خبرنگار در برخی از مجامع به شدت جلوگیری می‌شود. بخصوص اگر شرکتی با مشکلات جدی در زمینه عملکرد مواجه باشد و تمایلی به آفتابی شدن در رسانه‌ها نداشته باشد. مدیران چنین شرکت‌هایی با استناد به مفاد صریح قانون و با طرح اینکه اطلاع از رویدادهای مجمع عمومی از حقوق سهام‌داران است و ربطی به دیگران ندارد از ورود خبرنگار خودداری می‌کنند. هر چند که اخلاق شرکت‌داری حکم می‌کند شرکتی که صدها هزار نفر از قشرهای مختلف جامعه از جمله افراد تحت پوشش کمیته امداد، بهزیستی و روستاییان عضو آن هستند عملکرد مدیرانش را با شجاعت در معرض قضاوت عمومی قرار دهد و به هر نحو ممکن در مورد رویدادهای شرکت اطلاع‌رسانی کند، تا با کمترین هزینه بتوان در مورد عملکرد مدیران شرکت قضاوت کرد.
در دهه‌های اخیر یکی از اصول حاکم بر شرکت‌ها اصل حاکمیت شرکتی است. مطابق این اصل، شفافیت، پاسخ‌گویی و مسئولیت‌پذیری باید از ارکان رفتاری هر شرکت باشد و بدون وجود این ۳ ویژگی رفتاری در شرکت‌های سهامی عام باید چراغ هشدار را روشن کرد. در ابتدا می‌توان مدیران شرکت را از راه گفت‌وگو به رعایت این اصول قانع کرد و در صورت ضرورت با فشار قانونی مجبور کرد که به این ۳ اصل رفتاری تن دهند. زمانی که میان مالکان شرکت (سهام‌داران) با مدیران شرکت تفکیک صورت می‌گیرد و آنها در دو سوی میز قرار می‌گیرند آنچه می‌تواند آنها را به هم نزدیک کرده و حسن نیت و تفاهم را میانشان شکل دهد همین موضوع حاکمیت شرکتی است. چطور می‌شود باور کرد در زمانه‌ای که موسوم به انفجار اطلاعات است شرکت سرمایه‌گذاری استان (سهام عدالت همدان) با بیش از هزار میلیارد تومان دارایی از افشای اطلاعات خودداری کند؟ امروزه اغلب شرکت‌های سهامی عام با وجود ارزش دارایی بسیار کمتر از این شرکت در سایت خود عملکرد سالانه شرکت را به همراه گزارش هیأت مدیره، گزارش حسابرس و بازرس قانونی منتشر می‌کنند. این اطلاعات داده‌هایی نیست که بتوان به بهانه‌های واهی آن را از دسترس جامعه دور نگه داشت.
امیدواریم مدیران سهام عدالت همدان با درک این حساسیت‌ها، به سهام‌داران و سایر اعضای جامعه از جمله رسانه‌ها به نحو مناسبی پاسخگو باشند.

سؤال‌های مردم بی‌پاسخ ماند

خبرنگار همدان‌پیام پشت در بسته مجمع

روز ۲۹ دی‌ماه، مجمع عمومی عادی سالیانه سهام عدالت در همدان با حضور نمایندگان شرکت تعاونی‌های سهام عدالت ۸ شهرستان استان و مدیرعامل شرکت سرمایه‌گذاری استان پشت درهای بسته و بدون حضور سهام‌داران و رسانه‌ها برگزار شد.
به‌رغم تلاش خبرنگار همدان‌پیام برای حضور در این مجمع به عنوان نماینده افکار عمومی که بخش عمده‌ای از آنها صاحبان سهام عدالت در استان هستند، نمایندگان شرکت‌های تعاونی سهام عدالت و مدیرعامل شرکت سرمایه‌گذاری استان، از حضور خبرنگار این روزنامه در مجمع ممانعت کردند.
در نهایت، مجمع که قرار بود محلی برای گزارش عملکرد یکساله منتها به شهریورماه سال‌جاری و تصویب عملکرد و پاداش هیأت مدیره توسط سهامداران باشد، با حضور کمتر از ۱۰ نفر و در اتاق کوچکی در ساختمان شماره ۳۹ خیابان هنرستان همدان، مخفیانه برگزار شد.
خبرنگار همدان‌پیام در حالی در روز دوشنبه ۲۹ دی‌ماه در محل برگزاری این مجمع، حضور یافت که حضور وی با تعجب نصرت‌ا... کرمی، مدیرعامل شرکت سرمایه‌گذاری استان مواجه شد و این مسئول با مشورت با نمایندگان حاضر در مجمع سهام عدالت، اینگونه پاسخ داد: «اعضا با حضور خبرنگار مخالف هستند». وی سپس شماره تماس همراه خود را برای پرسیدن سؤال‌های مرتبط با سهام عدالت در استان، در اختیار خبرنگار ما گذاشت که متأسفانه با شماره‌گیری خبرنگاران ما، در ۲ روز گذشته، کسی از آن سوی خط پاسخگو نبود. سؤال های مردم هنوز درباره سهام عدالت پابرجاست. اینکه به طور دقیق چند نفر و چه قشرهایی در استان سهام‌دار عدالت هستند، ارزش فعلی هر فقره سهام چقدر است، کارآیی هیأت مدیره شرکت‌های سرمایه‌گذاری استانی برای اداره این حجم از دارایی‌های واگذار شده چه میزان است، فرایند و نحوه انتخاب آنها، چگونگی برگزاری مجامع عمومی این شرکت‌ها با این تعداد از صاحبان سهام و نحوه فعالیت شرکت‌های تعاونی شهرستانی چگونه است، فرایند واگذاری سهام عدالت چگونه خواهد بود، شرکت‌های مشمول سهام در استان چه شرکت‌هایی هستند؟ ، ارزش سبد سهام عدالت چقدر است و ده‌ها سؤال دیگر که ذهن تک تک سهام‌داران (مردم) را درگیر کرده و همواره بی‌پاسخ مانده است.

الووو پیام...

ایمیل ——— mardomi@hamedanpayam.com
پیامک ——— ۱۰۰۰۶۰۶۶

رانندگان برون‌شهری مقصدهای رزن، فامنین، کبودراهنگ و... که در چراغ قرمز هستند نسبت به نبود نظارت بر فعالیت خودروهای شخصی اعتراض دارند و برای این مهم هم چندبار درخواست مأمور راهنمایی‌ورانندگی داشته‌اند که ترتیب اثر داده نشده است. معاش ما رانندگان از این طریق است و برای امنیت مسافران هم هزینه‌هایی را متقبل می‌شویم، اما با فعالیت خودروهای شخصی هم نابسامانی در این نقطه پیش می‌آید و هم در درآمد به مشکل بر می‌خوریم.
تماس تلفنی

مدیر منطقه ۳ شهرداری همدان گفته بود که می‌خواهد فاصله شمال و جنوب شهر را کم کند؛ حالا سؤال من اینجاست که قرار است همه شمال شهری شوند یا جنوب شهری؟ حالت اول خوب است و رؤیایی، ولی حالت دوم را که همه مدیران بلدند و انجام دادند.
سلگی

«قدمت سعد وقاص هم به دادش نرسید» مطلبی است که چندی پیش آن را در سایت شما مطالعه کردم و از نویسنده آن قدردانی می‌کنم.
حمید عصمتی

لطفاً با کسانی که پوستر به دیوارهای شهر می‌زنند، برخورد قاطع کنید. با توجه به رسیدن سال نو، شهر همدان را زیباسازی کنید. تابلوهای سر درِ مغازه‌ها هم کهنه و کثیف است.
۰۹۱۸***٤۲۵۳

برگزاری ویژه برنامه‌های هوای پاک در مدارس کبودراهنگ

همزمان با ۲۹ دی‌ماه روز هوای پاک، ویژه برنامه‌های مختلفی در مدارس کبودراهنگ و به صورت نمادین با حضور مسئولان در آموزشگاه دخترانه شاهد ابتدایی (شهدای گمنام) برگزار شد.
به گزارش روابط عمومی آموزش‌وپرورش شهرستان کبودراهنگ، این روز بهانه‌ای است برای توجه بیشتر ساکنان کره خاکی به محیطی که در آن زندگی می‌کنند و به همین مناسبت در آموزشگاه شاهد شهدای گمنام کبودراهنگ نیز ویژه برنامه‌هایی با حضور مسئولان برگزار شد. در این مراسم دانش‌آموزان نقاشی‌های خود را که با موضوع هوای پاک بود در معرض نمایش گذاشتند. اجرای دکلمه، پخش سرود و در دست داشتن تراکت‌هایی با موضوع هوای پاک از دیگر برنامه‌های این مراسم بود که دانش‌آموزان خواستند با زبان کودکانه خود بگویند یادمان باشد روز ۲۹ دی‌ماه، روز هوای پاک نامیده شده؛ امید است که به این بهانه یادی از پاکیزگی هوا بکنیم و همه دست در دست هم برای فراهم کردن هوایی پاک که نیاز همه افراد جامعه است، تلاش بیشتری داشته باشیم.

آگهی مناقصه — نوبت دوم
دهیاری همه‌کسی
در نظر دارد نصب دوربین‌های مدار بسته روستا را از طریق مناقصه به واجدین شرایط واگذار نماید.
متقاضیان می‌توانند برای کسب اطلاعات بیشتر با شماره تلفن ۰۸۱۳۴۵۳۳۴۸۸ ساعت ۹ الی ۱۳ تا تاریخ ۹۳/۱۱/۵ تماس حاصل نمایند.
هزینه آگهی به عهده برنده مناقصه می‌باشد.
دهیاری در رد یا قبول پیشنهادات مختار است.
دهیاری همه‌کسی

سرزمین فرش مهستان
نشانی: همدان، بلوار امام خمینی (ره) پایین‌تر از سازمان تعویض پلاک، روبروی ستاد فرماندهی انتظامی ۰۸۱-۳٤۲۹۸۰۶۶

پیام تاریخ، تمدن و فرهنگ مادستان
The Message Of Madestan's History & Civilization & Culture
روزنامه همدان پیام
۴
چهارشنبه ● ۱ بهمن‌ماه ۱۳۹۳ ● شماره ۲۲۶۹
ایران و جهان
siasat@hamedanpayam.com

دولت

منشور حقوق شهروندی منتظر تأیید رئیس‌جمهور

معاون حقوقی رئیس‌جمهور اعلام کرد: منشور حقوق شهروندی منتظر تأیید رئیس‌جمهور است.

به گزارش تسنیم، الهام امین‌زاده در همایش مسئولیت اجتماعی شرکت در صنعت پتروشیمی با اشاره به اینکه توجه به حقوق شهروندی یکی از مسئولیت‌های اجتماعی است، گفت: منشور حقوق شهروندی که یکی از دستاوردهای دولت تدبیر و امید است هم‌اکنون منتظر تأیید رئیس‌جمهور است. وی با بیان اینکه با هدف حذف موانع کسب‌وکار یک کمیته تشکیل شده است، افزود: در این کمیته موانع کسب‌وکار بررسی می‌شود.

پارلمان

افزایش ۲۲ درصدی مالیات بر مشاغل در بودجه ۹۴

سخنگوی کمیسیون تلفیق بودجه ۱۳۹۴ کل کشور از افزایش ۲۲ درصدی مالیات بر مشاغل در بودجه سال ۹۴ خبر داد. به گزارش ایرنا، محمدمهدی مفتح با اعلام این مطلب گفت: عملکرد ۹ ماهه مالیات بر مشاغل ۲ هزار و ۱۰۰ میلیارد تومان بوده است که پیش بینی می شود این رقم تا پایان سال به ۳ هزار و ۱۰۰ میلیارد تومان افزایش یابد.

وی افزود: در حالی که دولت با افزایش ۱۸ درصدی پیشنهاد افزایش ۳ هزار و ۶۰۰ میلیارد تومانی را در این زمینه ارائه کرده بود کمیسیون تلفیق این رقم را با افزایش ۲۲ درصدی به ۳ هزار و ۷۸۰ میلیارد تومان افزایش داد.

خبر

شکایت از صداوسیما پس گرفته شد

عضو کمیسیون صنایع و معادن مجلس شورای اسلامی تأکید کرد: به دلیل عذرخواهی مسئولان صداوسیما بابت کارهای انجام شده و با توجه به اینکه مدیریت جدید صداوسیما انتصابات شایسته‌ای انجام داده است، اعتراض خود را پس گرفتیم.

کمال‌الدین پیرمؤذن در گفت‌وگو با ایلنا، با اشاره به موضوع تحقیق و تفحص از صداوسیما گفت: با عذرخواهی مسئولان صداوسیما بابت اتفاقات پیش آمده، شکایت خودمان را پس گرفتیم.

خبر

فعالیت جناح‌های سیاسی شناسنامه‌دار به نفع نظام است

یک فعال سیاسی اصلاح‌طلب گفت: نظام و دولت باید فضا را برای فعالیت جریان‌های سیاسی شناسنامه‌دار هموار کنند، زیرا در این شرایط فعالیت این جریان‌ها به سود اداره کشور خواهد بود.

جلیل سازگارنژاد در گفت‌وگو با ایسنا، با اشاره به اینکه اصولگرایان و اصلاح‌طلبان شناسنامه‌دار از متن جامعه برخواسته‌اند و واقعیات انکارناپذیر جامعه سیاسی ایران هستند، افزود: این جریان‌ها دارای هویت، اساسنامه و مرامنامه بوده و چارچوب فعالیت شفافی را دارا هستند.

وی ادامه داد: وزن سیاسی جریان اصولگرا و اصلاح‌طلب در دوره‌های مختلف متفاوت بوده و در واقع مردم به این جریان‌ها نقش و سهم می‌دادند. اینگونه نبوده که مردم در یک دوره طولانی یک جریان را انتخاب و دیگری را حذف کرده باشند، در واقع مردم به احزاب فرصت اظهارنظر و اجرا داده‌اند.

این فعال سیاسی اصلاح‌طلب در ادامه با بیان اینکه رویکرد قانون اساسی این است که احزاب در چارچوب قانون فرصت فعالیت داشته باشند، خاطرنشان کرد: در این شرایط از همه پتانسیل‌های جناح‌ها برای اداره کشور استفاده می‌شود. البته به غیر از جریان اصلاح‌طلب و اصولگرا جریان‌های مستقل هم در کشور وجود دارند که نباید نقش آنها را نادیده گرفت.

این نماینده پیشین مجلس شورای اسلامی در بخش دیگری از سخنان خود با اشاره به این‌که بستر اجتماعی ایران پیوسته خواهان تغییر مثبت و پیشرفت است، گفت: مردم خواهان رفاه و امنیت بیشتر هستند و دولت‌ها هم وظیفه دارند این خواسته‌ها را محقق کنند. به نظر من مطمئن‌ترین راه برای اداره کشور انتخابات قانونی و آزاد است که در آن به آرای مردم تکیه شود. انتخابات باید به‌گونه‌ای برگزار شود که خطر استبداد داخلی و نفوذ بیگانگان را فراهم نکند. انتخابات باید موجب تقویت و همبستگی ملی و نه موجب شکنندگی وحدت شود. بدین منظور باید نهادهای نظارتی و اجرایی همه جریان‌های سیاسی موجود را به رسمیت شمرده و فرصتی برابر برای همه ایجاد کنند و هیچ جریانی را محدود نکند.

سازگارنژاد همچنین اضافه کرد: در مقابل جریان‌های سیاسی هم باید بپذیرند که در چارچوب قانون و در قالب خواسته‌های مردم حرکت کنند. این جریان‌ها باید خواسته‌های مردم و واقعیات، محدودیت‌ها و موانع کشور را درک کنند. به نظر من آنجا که نهادهای نظارتی از مسیر اصلی خود جدا می‌شوند جریان‌های سیاسی هم در مسیرهای مختلفی حرکت می‌کنند، بنابراین هم نهادها و هم جریان‌های سیاسی باید در چارچوب قانون عمل کنند.

وی در ارزیابی خود از فعالیت‌های اخیر اصلاح‌طلبان و اصولگرایان اظهار کرد: اصلاح‌طلبان به دلیل محدودیت‌های مختلفی تاکنون حضور حداقلی داشته‌اند. اگر به آنها فرصت برابری داده شود می‌توانند نقش‌آفرینی بهتری داشته باشند. اکنون فرصت‌ها برابر نیست و کسانی که تریبون در اختیار دارند این فرصت را نمی‌دهند که دیگران ایده‌های خود را مطرح کنند. وقتی جریانی از داشتن تریبون محروم باشد و فشار امنیتی را نیز احساس کند، نمی‌تواند همه استعدادهای خود را بروز دهد.

جریان انحرافی تلاش برای انتخابات آینده را آغاز کرده است

مسئول واحد سیاسی جامعه اسلامی مهندسان معتقد است که تلاش‌ها برای آمادگی برای انتخابات آتی مجلس تنها منحصر به ۲ جریان اصلاح‌طلب و اصولگرا نیست و جریان انحرافی هم تلاش‌هایی را در این زمینه انجام می‌دهد.

سید محسن یحیوی در گفت‌وگو با ایسنا، در ارزیابی از فضای سیاسی موجود در کشور اظهار کرد: هر ۲ جریان اصلاح‌طلب و اصولگرا در هفته‌های اخیر با برگزاری همایش‌هایی تلاش‌های خود را برای ورود به انتخابات آینده مجلس آغاز کردند. البته این تلاش‌ها فقط منحصر به اصولگرایان و اصلاح‌طلبان نیست، بلکه جریان انحرافی هم فعالیت‌های خود را برای آماده شدن و بالا بردن شانس توفیق در انتخابات آینده مجلس انجام می‌دهد.

وی ادامه داد: به طور قطع همه جریان‌ها تلاش می‌کنند جلوی تفرقه نیروها و تشکل‌هایی که همگرایی نسبی دارند، گرفته شود و سعی می‌کنند گروه‌ها را به یکدیگر نزدیک کنند تا با وحدت وارد صحنه انتخابات شوند. بخصوص اصلاح‌طلبان که درباره نکات منفی ارتباطشان با فتنه ۸۸ زیر سؤال هستند.

یحیوی همچنین اضافه کرد: بسیاری از گروه‌های اصلاح‌طلب به ویژه چهره‌های شاخص آنها تلاش می‌کنند تا احزاب و تشکل‌های جدیدی را به وجود بیاورند که البته بعضی از این تشکل‌ها توسط وزارت کشور پذیرفته نشدند، اما شاهد حضور برخی از آنها هستیم. طبیعی است که همه این تلاش‌ها برای حضور منسجم و قدرتمند در انتخابات آتی مجلس خواهد بود.

این نماینده دوره‌های چهارم و پنجم و هفتم مجلس با بیان اینکه همه گروه‌ها باید حول محور ولایت حرکت کنند، افزود: ما باید آنچه را که مقام معظم رهبری بارها فرموده‌اند مدنظر قرار دهیم. همه گروه‌ها باید حول پذیرش نظام اسلامی، خط امام و قانون اساسی و محوریت ولایت مطلقه فقیه حرکت کنند. عزیزانی که تجربه سابقشان البته نه در گفتار، بلکه با توجه به اعتقاد عملی به این ٤ اصل بوده است می‌توانند به موفقیت در انتخابات آینده خوش‌بین باشند.

وی اضافه کرد: هر چند برخی از گروه‌های جدید اصلاح‌طلب با رفتن پشت این ٤ اصل تلاش دارند گذشته خود را پاکسازی کنند و از افراطیون خود فاصله بگیرند، ولی به هر حال مردم ما بصیر هستند و فعالیت‌های گرایش‌های مختلف را با دقت زیر نظر دارند. به هر حال باید قبول کنیم که همه اصلاح‌طلبان نیز یک نگرش واحد ندارند، همان‌طور که اصولگراها چنین هستند و در آخر مردم به رفتار عملی گروه‌ها نگاه می‌کنند.

گذر از کلیات به جزئیات

مهمترین دستاورد دور تازه گفت‌وگوهای هسته‌ای

دور تازه گفت‌وگوهای هسته‌ای میان جمهوری اسلامی ایران و گروه ۱+۵ در حالی برگزار شد که به‌رغم وجود برخی موارد اختلافی میان ۲ طرف، روند مذاکرات سرعت بیشتری گرفته و بحث‌ها از مسائل کلی به جزئی گذر کرده است.

در پیوند با دستاوردهای این نشست، صحبت‌هایی متفاوت و گاه متعارضی به چشم می‌خورد. برخی گفت‌وگوی معاونان را «بی نتیجه» و بعضی آن را «رو به جلو اما با پیشرفت محدود» ارزیابی کردند. این در حالی است که گزارش‌هایی نیز درباره پیشرفت چشمگیر و قابل ملاحظه نشست‌ها وجود دارد.

در این پیوند، پایگاه خبری و تحلیلی «المانیتور» همزمان با گفت‌وگوها به نقل از منابع دیپلماتیک نوشت: مذاکره‌کنندگان ایران و آمریکا تمام روزهای گذشته در ژنو برای تهیه پیش‌نویس یک سند مشترک به منظور تسریع در روند مذاکرات هسته‌ای تلاش کردند اما انتظار نمی‌رود این سند در نشست جامع ایران و گروه ۱+۵ ارائه شود.

به گفته این دیپلمات‌ها، این سند «اصول توافق» نام دارد که به احتمال زیاد مقدمات چارچوب توافقی است که ایران و گروه ۱+۵ باید تا ماه مارس ۲۰۱۵ میلادی به آن دست پیدا کنند.

برخی تحلیلگران نیز سختی و اهمیت فراوان این نشست را بیش از نشست‌های گذشته قلمداد کردند.

علی واعظ، تحلیلگر مسائل بین‌المللی و کارشناس حوزه ایران در «گروه بین‌المللی بحران»، در گفت‌وگو با المانیتور تأکید کرد که رایزنی‌های ایران و آمریکا در روزهای گذشته، سخت‌ترین و دقیق‌ترین آنها از سال ۲۰۱۳ میلادی (۱۳۹۲ خورشیدی) تاکنون بوده است.

اهمیت و پیشرفت گفت‌وگوها مورد توجه اتحادیه اروپا نیز قرار گرفت. خبرگزاری فرانسه گزارش کرد اتحادیه اروپا در بیانیه کوتاهی، گفت‌وگوهای هسته‌ای ایران در ژنو را «جدی و سودمند» ارزیابی کرد.

این خبرگزاری با اشاره به اینکه خبری از محتوای گفت‌وگوها منتشر نشده است، افزود: شرکت‌کنندگان در این نشست تصمیم گرفته‌اند به منظور سودمندی گفت‌وگوها محتوای آن را اعلام نکنند.

گزارش‌ها حاکی از آن است که ایران و ۱+۵ بر سر کلیات توافق کرده‌اند و اصل غنی‌سازی، ضرورت برداشتن تحریم‌ها و حفظ برنامه هسته‌ای ایران مورد قبول همه طرف‌ها واقع شده است و آنها در وادی حل و فصل جزئیات گام گذاشته‌اند.

در همین راستا محمدجواد ظریف روز دوشنبه ۲۹ دی‌ماه ماه در گفت‌وگو با خبرنگاران در تهران گفت‌وگوهای تازه خود با جان‌کری را «صریح و جدی» توصیف کرد و گفت: مذاکرات پیچیده شده و وارد جزئیات شده‌ایم و در مذاکرات بین‌المللی هم گرفتاری همیشه در جزئیات است.

البته باید توجه کرد که حل جزئیات، به مراتب دشوارتر از روشن شدن کلیات یک توافق است؛ زیرا حل هر یک از مسائل ریز و جزئی باقی مانده، مستلزم صرف زمان و انرژی دوچندان است.

شاید مهمترین موضوع به اختلاف بر سر لغو تحریم‌ها علیه ایران بازمی‌گردد. بسیاری از ناظران بیش از اینکه اصل تحریم‌ها را به عنوان سدی برای رسیدن به توافق نهایی و پایدار مورد توجه قرار دهند، نگرش ابزاری غرب نسبت به این موضوع را مورد نقادی قرار می‌دهند.

این تحلیلگران اعتقاد دارند اینک زمان آن رسیده است که غرب بپذیرد توافق جامع هسته‌ای با ایران از راه سیاست فشار میسر نخواهد بود و حل مسائل باید در محیطی عاری از بی‌اعتمادی صورت گیرد؛ چراکه غرب در زمینه اعمال تحریم‌ها بر جمهوری اسلامی ۳ دهه تجربه دارد.

غرب به ویژه آمریکا با برجسته‌سازی نقش تحریم‌ها نه فقط از سرعت حل و فصل اختلاف‌های هسته‌ای کاسته بلکه این موضوع را به یک ابزار سیاسی برای مخالفان داخلی خود تبدیل کرده است که این اشتباه محاسبات آنها را نشان می‌دهد؛ زیرا فشار تحریم‌ها نتیجه قابل قبولی را در پی نخواهد داشت و چه بسا ریسمان گفت‌وگوهای ١٤ ماهه را پاره کند.

در مجموع، برای رسیدن به توافق سیاسی و به دنبال آن توافق جامع باید اعتماد متقابل و فضای عاری از تهدید و فشار بر گفت‌وگوها حاکم باشد.

همکاری ایران با آژانس بین‌المللی انرژی اتمی از یک سو و گروه ۱+۵ از سوی دیگر، گواهی بر تعهد و پایبندی ایران به فعالیت‌های هسته‌ای صلح‌آمیز آن است و در صورت برداشتن گامی اعتمادزا از سوی غرب می‌توان بیش از پیش به آینده گفت‌وگوها امیدوار بود.

بنابراین، استفاده از اهرم فرسوده تحریم‌ها به جای حل مشکل، روند رو به جلو گفت‌وگوها را کندتر و به اعتماد طرف ایرانی خدشه وارد می‌کند.

از سوی دیگر، با توجه به اندک زمان باقیمانده برای رسیدن به توافق سیاسی (اسفندماه) ۲ طرف باید هر چه زودتر زمان را دریابند؛ زیرا هر چه گفت‌وگوها به درازا کشیده شود متغیرهای تازه یا به عبارت دیگر عوامل مداخله‌گر بیشتری، خود را نشان خواهند داد.

معاون جدید سیاسی وزارت کشور:

بنده در ۸ سال دولت گذشته هیچ مسئولیت اجرایی نداشته‌ام و اصلاح‌طلبم

انتخابات پیش رو با قانون فعلی انجام می‌شود و در مجمع تشخیص مصلحت نظام نیز هم اکنون سیاست‌های کلی انتخابات در حال بررسی است ولی قانونی نیست که بخواهد مورد اجرا قرار بگیرد.

به گزارش تسنیم، محمدحسین مقیمی، معاون جدید سیاسی وزارت کشورگفت: طول کشیدن این انتخاب به دلیل حساسیت آن بود، زیرا با همه فعالیت‌های کشور از جمله انتخاب فرمانداران، بخشداران و استانداران و... سروکار دارد.

معاون سیاسی وزارت کشور، درباره برخی فشارهای سیاسی وراد شده از سوی جریان‌های سیاسی کشور برای انتصاب برخی افراد دیگر در این پست حساس، افزود: هر دولتی اهدافی دارد و وزارت کشور مجری سیاست‌های داخلی دولت است و تلاش دارد از مجموعه‌ای از مدیران استفاده کند تا بتوانند سیاست‌های کلی دولت در حوزه داخلی را سامان بدهند. من روی سهم‌خواهی نمی‌خواهم زیاد توقف کنم اما اینکه گروه‌های سیاسی و کسانی که خودشان را سهیم در اداره کشور می‌دانند، دوست دارند در مسائل سیاسی حضور بیشتری داشته باشند و این طبیعی نیز هست.

استاندار سابق استان مرکزی، خاطرنشان کرد: وزارت کشور با توجه به سیاست‌های کلی دولت، وزرا و معاونانش را انتخاب می‌کند و وزارت کشور با توجه به سیاست اعتدالی دولت سعی در استفاده از افرادی دارد که بتوانند این سیاست را عملی کنند، البته بدان معنا نیست که از همه گروه‌ها به شکل یک شرکت سهامی استفاده شود. در واقع وقت اعتدال می‌گوییم، یعنی سیاست‌های کلی جمهوری اسلامی را بتوان با روش‌های اعتدالگرایانه پی بگیریم و سیاست‌های اصلی نظام را پیاده کنیم.

مقیمی درباره نحوه انتخابش به عنوان معاون سیاسی، گفت: وزیر بنده را خواست و من هم قبول کردم. قطعاً وی هم با رئیس‌جمهور صحبت کرده‌اند اما خودم شنبه (۲۷ دی) با وزیر قبل از ساعت ۱۲ ظهر صحبت کردم.

وی درباره اینکه جزو چه جناحی است، افزود: من در دولت‌هایی که کار کردم، کلاً روش‌هایی مشابه داشتند و سعی ما بر این بوده است تا تفکر سیاسی‌مان را در کار دخالت ندهیم. بنده در ۸ سال دولت گذشته هیچ مسئولیت اجرایی نداشته‌ام و اصلاح‌طلبم.

مقیمی با تأکید بر شعار تدبیر و امید، گفت: ما نخست باید امید را در مردم افزایش دهیم، زیرا شعار تدبیر و امید داده‌ایم و باید حضور مردم را در صحنه‌های مختلف سیاسی پررنگ‌تر کنیم تا حضور حداکثری داشته باشند و احساس کنند این انتخابات‌هایی که برگزار می‌شود تأثیر جدی در سرنوشت کشور دارد و نشاط سیاسی ایجاد کنیم.

وی افزود: باید راه را برای فعالیت قانونی احزاب هموار کنیم. هر دولتی که سرکار بیاید این مطالب را مطرح می‌کند، مثلاً در یک دولتی یارانه داده می‌شود و دولت بعدی آن را کم می‌کند و یک دولت حضور احزاب را جدی می‌گیرد و آن را بسط می‌دهد اما برخی هم جلوی احزاب را می‌گیرند.

توافق ایران و روسیه برای حل و فصل مشکل سامانه موشکی اس ۳۰۰

وزرای دفاع ایران و روسیه بر اراده ۲ کشور بر ارتقای روابط دفاعی برای حل و فصل مشکل سامانه موشکی اس ۳۰۰ توافق کردند.

به گزارش تسنیم، سرگئی شویگو، وزیر دفاع روسیه در دیدار با حسین دهقان، وزیر دفاع جمهوری اسلامی ایران با قدردانی از رویکرد رئیس‌جمهور ایران در توسعه روابط با روسیه، گسترش و تعمیق روابط دفاعی و فنی با ایران را فاکتور بسیار مهمی در تأمین امنیت و ثبات منطقه‌ای و جهانی دانست.

شویگو افزود: ما ارزش زیادی برای اقدامات جمهوری اسلامی ایران در مبارزه با تروریسم و قاچاق موادمخدر قائلیم و خواستار همکاری مشترک در این زمینه هستیم.

وزیر دفاع روسیه با اشاره به اهمیت موافقت‌نامه امضا شده بین دو طرف، اظهار امیدواری کرد که با امضای این توافق‌نامه همکاری‌های نظامی و دفاعی ایران و روسیه بیش از پیش ارتقا و گسترش یابد.

وی تأکید کرد: ایران یک کشور کلیدی در تأمین امنیت منطقه است و اگر کسی این حقیقت را درک نکند گمراه خواهد شد.

شویگو با اشاره به رویکرد سازنده ایران در اثبات صلح‌آمیز بودن برنامه هسته‌ای خود، گفت: روسیه همواره از این رویکرد سازنده حمایت کرده و می‌کند.

طرفین در این دیدار با توجه به اراده ۲ کشور در ارتقای روابط دوجانبه برای حل و فصل مشکل سامانه موشکی اس ۳۰۰ توافق کردند.

آگهی فقدان سند مالکیت

خانم اقدس کریم‌نسائی با ارائه دو برگ استشهاد محلی مصدق به مهر دفترخانه ۸ مدعی است که سند مالکیت ششدانگ پلاک ۴۶۲۵/۱۲ واقع در بخش یک ذیل ثبت ۴۸۱۹۸ صفحه ۱۰۲ دفتر ۲۸۰ سابقه ثبت دارد و نزد کسی در بیع شرط نیست/هست به علت نامعلوم مفقود گردیده لذا به استناد تبصره الحاقی به ماده ۱۲۰ آیین‌نامه قانون ثبت بدین وسیله آگهی می‌شود تا هر کس مدعی انجام معامله و یا وجود سند مالکیت نزد خود باشد از تاریخ انتشار این آگهی طی مدت ده روز به اداره ثبت اسناد و املاک مراجعه و ضمن ارائه اصل سند مالکیت و یا سند معامله اعتراضی کتبی خود را تسلیم نماید در صورت انقضا مدت واخواهی و نرسیدن اعتراض و یا در صورت اعتراض چنانچه اصل سند مالکیت ارائه نشود سند المثنی به نام متقاضی صادر و تسلیم خواهد شد. طبق سند ۹۵۶۲۱ مورخه ۹۰/۱۲/۲۷ در رهن است. (م‌الف ۵۴۷۴)

رئیس اداره ثبت اسناد و املاک شهرستان همدان
هادی یونسی عطوف

اداره ثبت اسناد و املاک حوزه ثبت ملک اسدآباد

هیأت موضوع قانون تعیین تکلیف وضعیت ثبتی اراضی و ساختمان‌های فاقد سند رسمی
آگهی موضوع ماده ۳ قانون و ماده ۱۳ آیین‌نامه قانون تعیین تکلیف وضعیت ثبتی و اراضی و ساختمان‌های فاقد سند رسمی برابر رأی شماره ۹۳/۲۶۹۹ مورخ ۹۳/۹/۲۴ هیأت اول موضوع قانون تعیین تکلیف وضعیت ثبتی اراضی و ساختمان‌های فاقد سند رسمی مستقر در واحد ثبتی حوزه ثبت ملک اسدآباد تصرفات مالکانه بلامعارض متقاضی آقای محمود مولودی فرزند سیفا... به شماره شناسنامه ۱ صادره از اسدآباد در شش دانگ یک قطعه زمین زراعی به مساحت ۶۴۹/۷۲ مترمربع در قسمتی از پلاک ۱۲۵ اصلی واقع در انتهای شهرک سید احمد خریداری با واسطه از مالک رسمی آقای روح‌اله اظهری محرز گردیده است.
لذا به منظور اطلاع عموم مراتب در دو نوبت به فاصله ۱۵ روز آگهی می‌شود، در صورتی که اشخاص نسبت به صدور سند مالکیت متقاضی اعتراضی داشته باشند می‌توانند از تاریخ انتشار اولین آگهی به مدت دو ماه اعتراض خود را به این اداره تسلیم و پس از اخذ رسید، ظرف مدت یک ماه از تاریخ تسلیم اعتراض، دادخواست خود را به مراجع قضایی تقدیم نمایند. بدیهی است در صورت انقضای مدت مذکور و عدم وصول اعتراض طبق مقررات سند مالکیت صادر خواهد شد.
تاریخ انتشار نوبت اول: ۱۳۹۳/۱۰/۱۶
تاریخ انتشار نوبت دوم: ۱۳۹۳/۱۱/۱

محمدعلی جلیلوند– رئیس ثبت اسناد و املاک اسدآباد

خبر

احتمال برگزاری مجمع عمومی خانه احزاب تا پایان سال

دبیرکل خانه احزاب ابراز امیدواری کرد ششمین مجمع عمومی این نهاد مدنی تا پایان سال برگزار شود.

حسین کاشفی در گفت‌وگو با ایلنا، در مورد انتخاب معاون جدید سیاسی وزارت کشور گفت: پس از یک توقف ۸ ماهه، سرانجام معاون سیاسی وزارت کشور انتخاب شد که اقدامی بسیار مناسب بود و باید آن را به فال نیک گرفت هر چند که این اقدام باید زودتر صورت می‌گرفت.

وی با اشاره به وعده‌های روحانی در زمان تبلیغات انتخابات ریاست جمهوری، اظهار کرد: روحانی در انتخابات ریاست جمهوری وعده داده بودند توجهی ویژه به احزاب و تشکلات صنفی و مدنی داشته باشند. از آنجا که متولی این امر معاونت سیاسی وزارت کشور است، امید است مقیمی با تجربه خوبی که در وزارت کشور و استانداری‌ها و مجلس شورای اسلامی دارد، بتواند سیاست‌های دولت تدبیر و امید را اجرایی کنند.

دبیرکل خانه احزاب در پاسخ به این سؤال که با توجه به اینکه معاونت سیاسی وزارت کشور مشخص شده، آیا این مسأله در برگزاری مجمع عمومی این نهاد مدنی مؤثر است، تصریح کرد: همان طور که قبلاً گفته بودم وزارت کشور چندی پیش اسناد و مدارک خانه احزاب که به شکل غیرقانونی توسط دولت قبل ضبط شده بود را پس داد که ما هم از این اقدام وزارت کشور تشکر کردیم.

کاشفی ادامه داد: کمیته‌ای در این رابطه تشکیل شده که قصد دارد ششمین مجمع عمومی خانه احزاب را بزودی برگزار کند و امیدواریم با مشخص شدن تکلیف معاونت سیاسی، این روند تسریع یابد.

این فعال سیاسی اصلاح‌طلب در ارتباط با اعضای کمیته ۵ نفره،خاطرنشان کرد: این افراد شامل حسین کنعانی‌مقدم، مهدی علیخانی، قدرتا... حشمتیان، ولایتی و بنده است که وظیفه رایزنی با احزاب را هم بر عهده داریم.

وی در پایان ابراز امیدواری کرد ششمین مجمع عمومی خانه احزاب تا قبل از پایان سال برگزار شود.

اسفندماه؛ زمان برگزاری نخستین کنگره حزب ندای ایرانیان

نخستین کنگره حزب ندای ایرانیان اسفندماه سال جاری برگزار می‌شود.

بهروز شجاعی، مسئول کمیته اطلاع‌رسانی و تبلیغات تشکل «ندای ایرانیان» در گفت‌وگو با تسنیم، گفت: نخستین کنگره تشکل ندای ایرانیان اسفندماه سال جاری برگزار می‌شود.

تشکل ندای ایرانیان تشکل سیاسی اصلاح‌طلبی محسوب می‌شود که در مردادماه سال جاری از وزارت کشور درخواست مجوز کرد و در ۱۰ آذر ماه از کمیسیون ماده ۱۰ احزاب مجوز دریافت کرد و قرار است پس از برگزاری نخستین کنگره، وزارت کشور به این تشکل اصلاح‌طلب، پروانه فعالیت ارائه دهد.

مردم در انتخابات آتی از مستقلان حمایت می‌کنند

نماینده مردم لنجان در مجلس معتقد است که مردم از ۲ جریان سیاسی و اصلی کشور خسته‌اند و خواهان حضور افراد مستقل و دلسوز واقعی در انتخابات سال آینده مجلس برای حل مشکلات اقتصادی اجتماعی و فرهنگی‌شان هستند.

مجید منصوری در گفت‌وگو با ایسنا، با بیان اینکه ۲ جریان اصولگرایان و اصلاح‌طلبان از هم‌اکنون برای پیروزی در انتخابات تلاش می‌کنند، اظهار کرد که مردم به دلیل عملکرد غیرقابل دفاع اصولگرایان و اصلاح‌طلبان از آنها خسته‌اند.

وی ادامه داد: مردم خواهان رفع بیکاری، تورم، اعتیاد و برقراری آرامش در جامعه‌اند. اگر در سال‌های گذشته نیز به ۲ جریان بزرگ کشور تمایل نشان داده‌اند، صرفاً برای حل چالش‌هایی بوده که امروز به معضل بزرگ کشور مبدل شده است. مردم خسته از عملکرد گذشته خواهان مدیرانی هستند که به وضعیت نامناسب اقتصادی، اجتماعی و فرهنگی کشور تکانی اساسی بدهند و اگر چنین افرادی در مصدر امور قرار نگیرند ناامید خواهند شد.

وی با اشاره به برگزاری همایش اصلاح‌طلبان و اصولگرایان گفت: مردم علاقه‌ای به همایش‌های این دو جریان سیاسی ندارند. مردم علاقه‌مند به برگزاری همایش‌های اقتصادی برای یافتن راه‌حل‌هایی جهت برون رفت مشکلات عدیده اقتصادی و اجتماعی هستند.

منصوری در پیش‌بینی از رقابت‌های انتخاباتی مجلس دهم گفت: بنده معتقدم افراد مستقلی که به فکر مردم هستند در رقابت‌های مجلس دهم جایگاه مناسب‌تری دارند؛ چرا که مردم از تحرکات و اقداماتی که جهت پیروزی رقابت‌های انتخاباتی طی سال‌های گذشته از اصولگرایان و اصلاح طلبان دیده‌اند اما توفیق چندانی در تحقق شعارها از آنان مشاهده نکردند؛ بنابراین خسته از عملکرد این دو جریان خواهان افراد مستقلی هستند که مشکلات سیاسی، اقتصادی و اجتماعی‌شان را حل کنند.

این نماینده مجلس یادآور شد: البته نباید فراموش کرد که جریان حزبی و تشکیلات سیاسی در ایران هیچ‌گاه جایگاه مناسبی نداشته است و اگر چهره‌های سیاسی متعلق به جریان‌های سیاسی در سال‌های گذشته توانستند بر سایر رقبا پیروز شوند صرفاً حرکتی فردی و سلیقه ای بوده است نه اقدامی تشکیلاتی با زیربنای فکری مناسب.

نماینده مردم لنجان پیش‌بینی کرد: با این توضیحات بنده معتقدم در انتخابات مجلس دهم تمایل و حمایت مردم به سمت افراد مستقل خواهد بود.

پیام تاریخ، تمدن و فرهنگ مادستان
The Message Of Madestan's History & Civilization & Culture
روزنامه همدان پیام
۵
چهارشنبه ● ۱ بهمن‌ماه ۱۳۹۳ ● شماره ۲۲۶۹
مادستان
madestan@hamedanpayam.com

زمینه توسعه دانشگاه سید جمال‌الدین اسدآبادی فراهم شد

تأمین فضای آموزشی و ایجاد زیرساختهای منسجم از ضروریات توسعه دانشگاه ملی سیدجمال‌الدین اسدآبادی است.

رئیس دانشگاه ملی سیدجمال‌الدین اسدآبادی از اختصاص ۱۵ هکتار زمین برای احداث دانشگاه خبر داد و گفت: احداث پردیس اصلی دانشگاه از مهمترین اولویتهای ما است و با پیگیری انجام شده زمین مورد نظر در ۲ مرحله در اختیار دانشگاه قرار می‌گیرد که در مرحله اول ۱۵ هکتار زمین واگذار شده و قرارداد مشاوره و طرح جامع دانشگاه با پیمانکار آغاز و بزودی عملیات اجرایی ساخت دانشکده فنی و مهندسی در سطح ۵ هزار و ۵۰۰ مترمربع آغاز خواهد شد.

موسی اعظمی در گفت‌وگو با ایرنا افزود: وضعیت بودجه عمرانی دانشگاه در سال‌جاری مناسب بوده و در حال حاضر بالغ بر ۲۵ میلیارد ریال در اختیار دانشگاه است و در لایحه بودجه سال ۹۴ نیز حدود ۳۵ میلیارد ریال در نظر گرفته شده که امیدواریم در مجلس شورای اسلامی به تصویب برسد.

اعظمی با بیان اینکه آموزش باید پژوهش‌محور باشد و پژوهش نیز باید بر پایه تقاضا یا نیاز جامعه باشد، خاطرنشان کرد: دانشگاه باید کارآفرین و پایدار باشد و به سمت مطالعات کاربردی و توسعه‌ای و تقاضامحور هدایت شوند و از تکیه بر آموزش مبتنی بر دانشگاه‌های نسل اول خوداری کنند.

وی به راه‌اندازی ۱۰ آزمایشگاه تخصصی در این دانشگاه اشاره کرد و افزود: کارگاه مورد نیاز رشته‌های مختلف و همچنین سایت عمومی و تخصصی کامپیوتر با هزینه‌ای بالغ بر ۵ میلیارد ریال تجهیز و راه‌اندازی شده که در نیمسال جاری مورد بهره‌برداری آموزشی و پژوهشی قرار گرفته است.

خبر

مطالبات ۶۰ میلیارد ریالی چغندرکاران اسدآبادی

رئیس جهاد کشاورزی شهرستان اسدآباد از مطالبات ۶۰ میلیارد ریالی چغندرکاران اسدآبادی خبر داد.

ناصر فتاحی با اشاره به وجود ۵۹۰ بهره‌بردار چغندر قند در اسدآباد، اظهار کرد: امسال افزون بر ۶۵ هزار تن چغندر قند از مزارع شهرستان توسط این تعداد چغندرکار برداشت و به کارخانه‌هایی از جمله کارخانه قند همدان، بیستون و اصفهان ارسال شده است.

وی میزان بهای چغندر قند خریداری شده از تولیدکنندگان شهرستان را افزون بر ۱۶ میلیار تومان اعلام کرد و افزود: از این میزان بهای چغندر قند خریدار شده توسط کارخانه‌های قند تاکنون ۱۰۰ میلیارد ریال به کشاورزان پرداخت شده است.

فتاحی در گفت‌وگو با ایسنا، با بیان اینکه میزان مطالبات باقی‌مانده چغندرکاران اسدآبادی از کارخانه‌های قند ۶۰ میلیارد ریال است، خاطرنشان کرد: با پیگیری‌های انجام شده نسبت به مطالبات چغندرکاران در حال حاضر بنابر قول مساعد کارخانه قند استان تا ۲ هفته آینده با اخذ تسهیلات بانکی در اسرع وقت مطالبات چغندرکاران توسط این کارخانه پرداخت خواهد شد.

محفل انس با قرآن در بخش زرین‌دشت برگزار می‌شود

محفل انس با قرآن کریم در مؤسسه فرهنگی قرآنی حضرت رقیه(س) بخش زرین‌دشت، برزول نهاوند برگزار می‌شود.

مدیر مسئول مؤسسه فرهنگی قرآنی حضرت رقیه(س) بخش زرین‌دشت در گفت وگو با ایسنا، اظهار کرد: محفل انس با قرآن کریم در ۱۳ بهمن‌ماه در مؤسسه فرهنگی قرآنی حضرت رقیه(س) بخش زرین‌دشت برگزار می‌شود.

عذرا جهانیان در ادامه افزود: این محفل انس با حضور قاریان برجسته شهرستان، حافظان قرآن، خانواده معظم شهدا ومسئولان و فعالان قرآنی شهرستان و بخش و عموم مردم، با هدف انس هرچه بیشتر مردم به‌ویژه نونهالان، نوجوانان وجوانان با قرآن کریم در ایام ا... دهه فجر صورت خواهد گرفت.

جهانیان با بیان اینکه در این محفل انس از نونهالان ونوجوانان قرآنی این مؤسسه تجلیل می‌شود، بیان کرد: این محفل انس با تجلیل از ۱۰ نونهال قرآنی در رشته آموزش الفبای قرآنی و ٤ نوجوان قرآنی در رشته حفظ در مؤسسه قرآنی حضرت رقیه(س) برگزار می‌شود.

پایان عملیات بهسازی فاز یک شهرک صنعتی اسدآباد

مدیرعامل شرکت شهرک‌های صنعتی استان همدان از پایان عملیات بهسازی فاز یک شهرک صنعتی اسدآباد خبر داد.

کیوان گردان در گفت‌وگو با فارس، اظهار کرد: عملیات بهسازی فاز یک شهرک صنعتی اسدآباد با صرف اعتباری بالغ بر ۷ میلیارد ریال پایان یافت. آسفالت و جدول‌گذاری معابر و خیابان‌ها، ترمیم و ایجاد فضای سبز و زیباسازی شهرک صنعتی اسدآباد از بارزترین موارد اجرا شده در عملیات بهسازی است.

مدیرعامل شرکت شهرک‌های صنعتی همدان بیان کرد: با توجه به موقعیت جغرافیایی بسیار مطلوب شهرک صنعتی اسدآباد در محور اصلی همدان- کرمانشاه ساخت سردرِ ورودی این شهرک نیز آغاز شده که با پیشرفت ٤٥ درصدیَ در حال انجام است. با توجه به ظرفیت مطلوب شهر اسدآباد در ایجاد صنایع تبدیلی امیدواریم با استقرار این صنایع در شهرک صنعتی این شهر شاهد ایجاد اشتغال پایدار و رونق اقتصادی استان باشیم.

نانوایان هم به گرانی نان اعتراض دارند

همدان‌پیام: نیمه آذرماه امسال بود که به موازات افزایش ۳۰ درصدی قیمت نان، قشر نانواها با موج شدید انتقادات مردم مواجه شدند و مردم از طریق تریبون رسانه‌های مختلف خواستار این شدند که حداقل در برابر افزایش قیمت نان، کیفیت و وزن نان به عنوان مهمترین مؤلفه‌های نان مرغوب تغییر کند.

این در حالی است که این افزایش ۳۰ درصدی قیمت نان نه‌تنها برای نانوایان خوشایند نیست؛ بلکه حتی این صنف نسبت به آزادپز شدن نان نیز معترضند، از این رو این رسانه در نظر دارد در کنار مطرح کردن انتقادها و نارضایتی مردم از کیفیت نان که پیش از این در شماره‌های پیشین این رسانه مطرح شد، حرف‌های قشر نانوایان و نیز نارضایتی این صنف را نیز به گوش مسئولان برساند.

در کنار همه انتقادها و نارضایتی‌هایی که مردم از کیفیت نان مطرح کردند، قشر نانوا نیز حرف‌هایی دارد که در جای خود شنیدنی است. در گفت‌وگویی که خبرنگاران ما در استان با نانواها داشتند در مقابل اعتراض مردم از افزایش قیمت نان در استان تعداد زیادی از نانواها نیز به افزایش ۳۰ درصدی قیمت نان معترض هستند اما اعتراض نانواها به این مقوله رویه دیگری دارد و نانواها این افزایش قیمت را کم می‌دانند.

رحیم شهبازی که یکی از این نانواهاست و به گفته خودش بیش از ٤٠ سال سابقه فعالیت در این عرصه را دارد، می‌گوید: از سال ۹۱ تاکنون افزایشی در قیمت نان نداشته‌ایم و صنف نانواها تصور می‌کردند پس از حدود ۲ سال و چند ماه حداقل قیمت نان به نحوی افزایش می‌یابد که زحمت‌های قشر نانوا نیز در نظر گرفته شود، اما این افزایش ناچیز در مقابل تورمی که موجب شده ما سال به سال دستمزد شاطر و سایر کارگران نانوایی را افزایش دهیم، واقعاً کم است و به هیچ عنوان راضی‌کننده نیست.

یکی دیگر از نانوایان هم می‌افزاید: در حال حاضر نه‌تنها افزایش ۳۰ درصدی نان برای صنف نانواها راضی‌کننده نیست، بلکه آزادپز شدن نان هم به ضرر نانواست؛ زیرا وقتی نانوایی آزادپز شود به عنوان مثال سنگک را به قیمت هزار یا هزار و ۳۰۰ تومان بفروشد، کاملاً مشخص است که مردم بیشتر سعی می‌کنند به دلیل مسائل اقتصادی از نانوایی نان بخرند که نان را به قیمت دولتی می‌فروشد پس قطعاً این مسأله هم به ضرر تعداد نانوایی‌هایی خواهد بود که آزادپز می‌شوند. لذا بهتر است یا همه دولتی باشند یا همه آزادپز.

رسولی هم نانوای دیگری است که می‌گوید: بسیاری از مردم هنگام خرید نان به دلیل کیفیت کم نان به خود ما هم اعتراض می‌کنند و این تنها مشکل من نیست، بلکه بسیاری از نانواها با این مشکل مواجه هستند. در صورتی که نداشتن کیفیت نان، به دلیل کیفیت کم آرد، و وقتی استان همدان از بزرگترین تولیدکننده‌های گندم مرغوب کشور است انتظار می‌رود مسئولان ذی‌ربط آرد با کیفیت را هم به نانوهای استان تحویل دهند که ما هم همیشه مورد انتقاد مردم قرار نگیریم.

معاون سازمان صنعت، معدن و تجارت استان هم گفت: از همان زمان افزایش قیمت نان، صنف نانواها معترض شدند که با ضریب رشد تورم، قیمت نان افزایش چشمگیری نداشته است و شروع به بهانه‌جویی‌هایی کردند که با برنامه‌ریزی، تلاش و تأمین اعتبارات بهسازی و نوسازی با بهره کم، هزینه‌ها برای نانواها نیز پایین آورده شود که هم مردم راضی باشند و هم نانواها نیز متضرر نشوند. و همچنین سعی شد تا حدودی به خواسته نانواها نیز توجه شود.

البته درمان قطعی این مسأله نیست و در گام‌های بعدی با آزادسازی قیمت نان شاهد تحولی هم در راستای کیفیت‌بخشی نان و هم رضایتمندی نانواها خواهیم بود.

علیرضا شجاعی ادامه داد: اینکه بسیاری از نانواها از مسأله آزادسازی قیمت نان هراس دارند و تصور می‌کنند با اجرای این طرح نانوهای آزادپز مشتری کمتری خواهند داشت، اینگونه نخواهد بود. زمانی که با آزادسازی قیمت، کیفیت نان بالاتر رود قطعاً گرایش مردم هم به نان با کیفیت است و این مسأله تنها رقابت بیشتری بین نانوایان ایجاد می‌کند برای کیفیت‌بخشی به نان.

تجهیز بیمارستان امام حسین(ع) ملایر نیازمند ۲۰ میلیارد اعتبار

براساس برآوردها ۲ تا ۳ میلیارد تومان اعتبار تنها برای به‌روزرسانی تجهیزات بیمارستان نیاز داریم و برای گسترش آنها نیز به اعتبارات بیشتری نیاز است.

رئیس بیمارستان امام حسین(ع) شهرستان ملایر در جمع خبرنگاران به اقدامات انجام گرفته در اجرای طرح تحول نظام سلامت اشاره کرد و همچنین از نیاز شهرستان به داشتن یک اورژانس مجهز سخن گفت.

مهران بیگلری معتقد است بیمارستان امام حسین(ع) شهرستان ملایر با بیش از ۲۰ سال قدمت در حال خدمت‌رسانی به مردم شهرستان و شهرهای اطراف است، بعضی از بخش‌ها و تجهیزات این بیمارستان نیازمند تجهیز و بازسازی است و این بازسازی طبیعتاً نیازمند اعتبار است.

وی از دانشگاه علوم پزشکی خواست از این بیمارستان حمایت لازم را داشته باشد.

بیگلری در ادامه با اشاره به اینکه در راستای اجرای موفق طرح تحول نظام سلامت باید دستگاه‌هایی همچون سونوگرافی، رادیولوژی، تأسیسات بیمارستان و تجهیزات اتاق عمل که فرسوده هستند به‌روز شود، افزود: بیمارستان امام حسین(ع) یک مرکز سانترال یا ارجاعی محسوب می‌شود، و پذیرای بیماران شهرهای مجاور نیز هست. از آغاز طرح تحول نظام سلامت حدود ۱۱۵ بیمار را از شهرستان‌های مجاور پذیرش کرده‌ایم.

به گفته وی تا پیش از آغاز این طرح ۳۰ درصد از خانوارهای ایرانی مجبور بودند برای پرداخت هزینه‌های درمانی مبالغی را بپردازند که آنها را وارد سیکلی معیوب می‌کرد و برای برخی خانواده‌ها درآمدن از این سیکل ممکن نبود.

بیگلری تأکید کرد: طرح تحول نظام سلامت با هدف کم شدن دغدغه مردم بابت خدمت درمانی پایه‌گذاری شد.

وی افزود: در این راستا هم‌اکنون کلینیک امام حسین(ع) صبح‌ها و کلینیک فخریه بعد از ظهرها تخصصی برقرار شده و بیماران در این قسمت‌ها با یارانه خوب پذیرش می‌شوند که حدود ۳ هزار تومان را بیمار پرداخت می‌کند و تقریباً دولت ۱۹ هزار تومان یارانه می‌دهد.

رئیس بیمارستان امام حسین(ع) ملایر افزود: در بخش بستری نیز در این طرح تمام بیماران مراجعه‌کننده برای بستری شدن باید بیمه شوند و بیمارستان موظف است تمامی خدمات مورد نیاز بیماران را در محیط بیمارستان ارائه دهد.

بیگلری در خصوص افتتاح بخش همودیالیز این بیمارستان نیز گفت: این بخش برای ارائه خدمات مطلوب به بیماران دیالیزی شهرستان افتتاح شد. در طرح تحول نظام سلامت متخصصانی که وارد طرح می‌شوند خدمات خصوصی در بخش مطب ندارند و در بیمارستان به صورت تمام وقت مشغول کارند.

وی در ادامه اظهار کرد: با اجرای این طرح پرداخت‌های پرسنلی ما بهبود چشم‌گیری پیدا کرده است و نزدیک به ۸۰۰ میلیون تومان بدهی دارویی ما در قالب این طرح تسویه شده است.

بیگلری ضمن اشاره به اینکه در قبال این خدمات ارائه شده طرح نواقصی هم داشته است، بیان کرد: با توجه به پیشرفت سریع طرح نیازهایی برای ما مطرح است. از جمله اینکه باید بخش‌ها را گسترش دهیم یا نیاز به تخت جدید وجود دارد که لازمه این امر در درجه نخست فضای فیزیکی است که البته در این قسمت می‌توانیم با بازسازی برخی بخش‌ها در بیمارستان امام حسین(ع)، آنها را فعال کنیم.

وی ادامه داد: بخش پرسنلی و تجهیزات نیز در این طرح همپای سایر قسمت‌ها پیش نرفته است و پرسنل در این طرح افزایش نیافته که موجب افزایش حجم کار شده است.

بیگلری در ادامه با اشاره به نیاز به بازسازی بخش CCU بیمارستان نیز گفت: در این بخش ۷ تخت در ملایر کم است و باید تجهیز شود.

خبر

دیدار شهردار ملایر با اعضای شورای شهر تهران

به منظور تبادل تجربیات و دیدار با رئیس و اعضای شورای اسلامی شهر تهران، گروهی ۱۵ نفره از اعضای شورای اسلامی شهر، مدیران و کارشناسان شهرداری ملایر در صحن شورای اسلامی شهر تهران حضور یافتند.

به گزارش ایسنا، در این جلسه که با حضور برخی از اعضای شورای اسلامی شهر تهران برگزار شد، شهردار ملایر و رئیس شورای اسلامی شهر ملایر ضمن آسیب شناسی عملکرد شهرداری‌ها، به بیان مشکلات شهرهای کشور در تعاملات بین بخشی با نهادهای دولتی پرداختند.

در این ارتباط شهردار ملایر گفت: برخلاف اینکه بسیاری از امور روزمره شهرها توسط شهرداری‌ها اجرا می‌شود و نهاد شهرداری متولی ارائه بخش قابل ملاحظه‌ای از خدمات در سطح شهر است، اما این نهاد با استناد به قوانین ٤٠ سال گذشته اداره می‌شود و برای بهبود کیفیت خدمات قابل ارائه با خلأهای قانونی بسیاری مواجه است.

این در حالی است که در سطوح کلان کشوری نهادی که بتواند مشکلات و معضلات شهرداری‌ها را پیگیری کند، وجود ندارد.

علیرضا رضایی همچنین اظهار کرد: جایگاهی در حد وزارتخانه و یا معاونت رئیس جمهور، ضمن حفظ استقلال شهرداری‌ها پیگیر امور مرتبط با مدیریت شهری در این نهاد باشد.

وی در ادامه درخواست کرد این موضوع از طریق شورای عالی استان‌ها پیگیری شود.

بازدید مدیران شهرداری ملایر از طرح‌های استحصال انرژی از زباله

به منظور آشنایی با آخرین شیوه‌های پردازش و دفع پسماندهای عادی در ۲ برنامه جداگانه اعضای شورای اسلامی شهر و تعدادی از مدیران و کارشناسان شهرداری ملایر از پروژه استحصال گاز و برق از پسماند در اراضی تلو شهر تهران و مجتمع پردازش و دفع پسماند آرادکوه (کهریزک) بازدید کردند.

این گروه ابتدا از پروژه هاضم با ظرفیت اسمی ۳۰۰ تن زباله در روز که دارای کامل‌ترین فرایند پردازش زباله است بازدید کردند، در این پروژه که در سال ۹۲ به بهره‌برداری رسیده است روزانه زباله‌های محدوده شمال شرق تهران را پذیرش و پس از پردازش اولیه و جداسازی مکانیکی پسماندهای خشک و تر، آن بخش از پسماندهایی که فسادپذیر هستند به مخازنی که بدین منظور تعبیه شده‌اند، هدایت می‌شوند. در این طرح انرژی ناشی از تخمیر شیمیایی زباله در نهایت به برق تبدیل شده و به شبکه سراسری وارد می‌شود.

اعضای شورای اسلامی شهر و شهرداری ملایر در ادامه به مجتمع پردازش و دفع زباله آرادکوه رفتند، در این طرح تمامی زباله‌های تولیدی شهر تهران که روزانه افزون بر ۷ هزار و ۵۰۰ تن است به این مجتمع منتقل می‌شود. در این مجتمع که دارای چندین کارخانه پردازش پسماند است، زباله‌ها پس از جداسازی مکانیکی در سالن‌ها بخشی از پسماندهای تر و آلی برای تولید کود کمپوست اختصاص می‌یابند و بخشی از پسماندهای خشک و باارزش برای ورود به چرخه تولید جداسازی می‌شوند و بخشی از پسماندها نیز که غیرارزشمند هستند برای دفن به سلول‌های دفن بهداشتی منتقل می‌شوند.

احداث سردخانه ۳ هزار تنی سیب‌زمینی در اسدآباد

رئیس جهاد کشاورزی شهرستان اسدآباد از احداث سردخانه ۳ هزار تنی سیب‌زمینی در این شهرستان خبر داد.

ناصر فتاحی در گفت‌وگو با ایسنا، اظهار کرد: این سردخانه ۳ هزار تنی به عنوان نخستین سردخانه سیب‌زمینی در اسدآباد در حال حاضر دارای ۲۰ درصد پیشرفت فیزیکی است.

وی با اشاره به اینکه تاکنون فنداسیون پروژه به اتمام رسیده است، افزود: در صورت تأمین اعتبار مورد نیاز سرمایه‌گذاری بخش خصوصی توسط بانک عامل این پروژه ظرف یک سال آینده افتتاح و به بهره‌برداری خواهد رسید.

فتاحی میزان مساحت این سردخانه را ۲ هزار مترمربع دانست و گفت: نخستین سردخانه ۳ هزار تنی شهرستان در روستای گلدره نزدیک به ذوب‌آهن شهرستان واقع شده است.

محیط زیست

دعوت ابتکار از وکلا و قضات برای تدوین قانون

رئیس سازمان حفاظت محیط زیست از حضور قضات، وکلا، حقوقدانان، فقها و کارشناسان در تدوین قانون مطالبه ضرر و زیان قانون صید و شکار خبر داد و گفت: قانون باید از یک سو جنبه بازدارندگی برای متخلفان داشته باشد و از سوی دیگر موجب صیانت از گونه‌های جانوری در کشور شود.

معاون رئیس جمهور در جلسه شورای عالی محیط‌زیست ضمن ارائه گزارشی از وضعیت محیط زیست کشور اقدام نمادین رئیس جمهوری در استفاده از قطار شهری برای رسیدن به محل کار خود را ارزشمند توصیف و اظهار امیدواری کرد استفاده از وسایل نقلیه عمومی از سوی شهروندان بیش از پیش مورد اقبال قرار گیرد.

به گزارش ایسنا، معصومه ابتکار با اشاره به مصوبه دولت در خصوص مبارزه با آلودگی هوا، از بازرسی متوالی خطوط تولید خودروسازان به منظور تولید خودرو یورو٤، خبر داد و بازنگری در استانداردهای موجود در معاینه فنی خودروها را گام بلند جهت مبارزه با آلودگی

هوا دانست.

رئیس سازمان حفاظت محیط زیست از حضور قضات، وکلا، حقوقدانان، فقها و کارشناسان در تدوین قانون مطالبه ضرر و زیان قانون صید و شکار خبر داد و گفت: قانون باید از یکسو جنبه بازدارندگی برای متخلفان داشته باشد و از سوی دیگر موجب صیانت از گونه‌های جانوری در کشور شود.

ابتکار تعیین مناطق حفاظت شده را جهت صیانت از منابع طبیعی کشور ارزیابی کرد و بیان کرد: در مناطق حفاظت شده حداقل زمین‌خواری و تغییر کاربری انجام شده است.

عکس و مکث

همدان و الوند

همدان قطب کوهنوردی کشور بوده و هست؛ مردمانی دارد طبیعت‌دوست و اهل کوهستان الوند.

نزدیکی این کوه، از دیرباز مورد اقبال علاقه‌مندان به کوهنوردی بوده و با فرارسیدن زمستان، بهار کوهنوردان در زمستان آغاز می‌شود. البته احتیاط و تجهیزات خاص خود را می‌طلبد، این روزها با وجود سرما و برف در الوند، همچنان کوهنوردان به آغوشش می‌روند.

عکس:علی بیات

» فرهنگسازی همدان پیام

پیام تاریخ، تمدن و فرهنگ مادستان
The Message Of Madestan's History & Civilization & Culture
روزنامه همدان پیام
۶
چهارشنبه ● ۱ بهمن‌ماه ۱۳۹۳ ● شماره ۲۲۶۹
فرهنگ و ادب
farhang@hamedanpayam.com

٤ صندوق شادی در همدان به روی صحنه می‌رود

نمایش موزیکال «٤ صندوق شـــادی» به کارگردانی «هادی لایقی» ویژه مدارس در همدان به روی صحنه می‌رود. کارشـــناس هنرهای نمایشی اداره کل فرهنگ و ارشاد اسلامی گفت: این نمایش نوشـــته «گیتا داوودی» است و هنرمندانی چون رضا افشار، محمد طالبی، سحر نوروزی، فرنوش فراهانی و هادی لایقی در آن ایفای نقش دارند.

به گزارش روابط عمومی اداره کل فرهنگ و ارشـــاد اسلامی استان همدان، حسین صفی ادامه داد: «٤ صندوق شـــادی» تا چهارم بهمن‌ماه صبح‌ها در ۲ ســـانس، برای اجرای ویژه مدارس در مجتمع فرهنگی سینمایی شهید آوینی به نمایش درمی‌آید.

دیگ جادویی بر روی صحنه

نمایش «دیگ جادویی» به نویســـندگی محمدرضا یوسفی و کارگردانی حنیف مظفری در شهرستان نهاوند به روی صحنه رفته است.

« دیگ جادویی» نمایشی شاد و موزیکال و ویژه رده سنی کودک و نوجوان است.

به گزارش روابط عمومی اداره کل فرهنگ و ارشـــاد اســـلامی استان همدان، حنیف مظفری، مهدی سیف و زهره سلکی در این نمایش به ایفای نقش می‌پردازند. این نمایش از ۲۸ دی‌ماه به مدت ۷ روز (در ۲ سانس صبح و ۲ سانس بعد از ظهر) در تالار اندیشه مجتمع فرهنگی و هنری امام خمینی(ره) نهاوند، واقع در بلوار شهید بهشتی اجرای عمومی دارد.

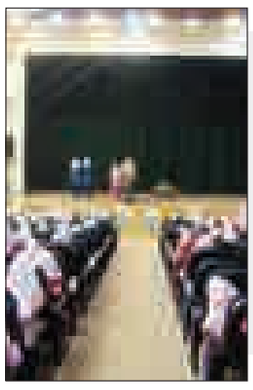

خبـر

مشفق کاشانی درگذشت

عباس کی‌منش ملقب به مشـــفق کاشـــانی از شعرای پیشکسوت کشورمان بر اثر حمله قلبی درگذشت.

به گزارش مهر، عباس کی‌منش ملقب به مشـــفق کاشـــانی شاعر پیشکسوت عرصه انقلاب و شعر آیینی و رئیس هیأت مدیره انجمن شـــاعران ایران، هنگام شعرخوانی بر اثر ایست قلبی دار فانی را وداع گفت.

به گفته حداد عادل، مدیرعامل بنیاد ســـعدی استاد مشفق کاشانی یکی از پیشکســـوتان شعر انقلاب بود و ســـمت استادی بر شاعران میانســـال و جوان کشورمان را داشـــت. شعر پخته، لطیف و معیار در قالب‌های سنتی، ویژگی آثار مشفق کاشانی بود.

به گزارش ایســـنا، علیرضا قزوه هم درباره این شاعر بزرگ گفته اســـت: مقام معظم رهبری چندین‌بار دربـــاره وی صحبت کرده‌اند و همیشـــه در دیدار با مقام معظم رهبری، شعرخوانی شاعران با وی یا اســـتاد حمید سبزواری آغاز می‌شـــد و این موضوع به دلیل بزرگی و اهمیت این شاعران بوده است.

کی‌منش در سال ۱۳۰٤ شمسی در شهر کاشان به دنیا آمده است. وی تحصیلات ابتدایی و متوسطه را در زادگاه خود و تحصیلات دانشگاهی را تا اخذ درجه فوق لیسانس در دانشگاه تهران به پایان رساند.

از کی‌منش مجموعه شـــعرهای ســـرود زندگی، ســـراب آفتاب، آذرخش، آینه خیال، گزینه ادبیات معاصر، شـــب همه شب، هفت بند التهـــاب، پنجره‌ای به آفتاب، در صلای غم، تضمین ۱۲ بند محتشـــم کاشانی و سیرنگ منتشر شده است.

به گزارش فارس، وی قرار بود در مراسمی که شاعران پیشکسوت زیادی حضور داشـــتند شـــرکت کند ولی حاضران در جلسه پس از اطلاع از خبر درگذشـــت استاد مشفق کاشانی، برای عرض تسلیت و اظهار همدردی با خانواده این شاعر گرانمایه، عازم منزل وی شدند.

به گزارش تســـنیم، پیکر مشفق کاشانی روز گذشته از مقابل تالار وحدت تشییع و در قطعه هنرمندان به خاک سپرده شد.

فرهنگ پایه و اساس اقتصاد سالم و پویاست

یک کارشناس اجتماعی گفت: فرهنگ و اقتصاد از موضوعات مهم و اســـتراتژیک جامعه است که باید مورد توجه جدی مسئولان، برنامه‌ریزان و همه آحاد مـــردم قرار گیرد و برای آن برنامه‌ریزی‌های اساسی مد نظر قرار گیرد و هر گونه کم‌توجهی به این بخش‌های مهم و زیربنایی می‌تواند ضایعات جبران‌ناپذیری بر جامعه وارد کند.

مهرداد هوشمند بیان کرد: فرهنگ و اقتصاد لازم و ملزوم یکدیگر بوده و رابطه تنگاتنگ و نزدیکی با یکدیگر داشـــته و نقش مهمی در رشد و توسعه جامعه دارد .

وی به ایســـنا گفت: فرهنگ پایه و اســـاس اقتصاد پویاست و درخت توســـعه ریشه در دل فرهنگ دارد که داشتن اقتصادی پویا و متحول مســـتلزم دارا بودن فرهنگ سالم، شاداب و سرزنده است که اگر فرهنگ و زیرمجموعه‌های آن در جامعه رشـــد کند، به طور قطع بر توسعه اقتصادی و بخش‌های مهم دیگر جامعه تأثیر اساسی خواهد داشت.

هوشـــمند با بیان اینکه موضوعات اقتصـــادی و فرهنگی از نوع پروژه‌ای نیســـتند، افزود: برنامه‌ریزی و تلاش مستمر همه مسئولان، کارشناسان و نهادهای فرهنگی را می‌طلبد و نباید اقدامات و برنامه‌های اقتصادی و فرهنگی برای یکسال تعریف شوند، بلکه توسعه اقتصادی و فرهنگی نیاز به برنامه‌ریزی‌های اساسی، جامع و بلندمدت دارد که در این زمینه باید همه آحاد جامعه و همه نهادها وسازمان‌ها در عمل و به صورت جهادی سهم و نقش خود را در این زمینه ایفا کنند.

وی ادامـــه داد: همه باید با ارائه برنامه‌ها و راهکارهای عملیاتی و اجرایی خود به توســـعه و تحول اقتصاد و فرهنگ جامعه کمک کنند.

هوشـــمند به برخی از راهکارها و شاخص‌هایی که می‌تواند به پویایی و توســـعه فرهنگی جامعه کمک کند اشـــاره و اظهار کرد: نگاه کارشناسانه، علمی و جامع به موضوعات و مقولات فرهنگی، شناســـایی و اولویت‌بندی دقیق نیازها و موضوعات اساسی مردم در حوزه فرهنگی، ارائه الگوهای مناســـب به خانواده‌ها و جوانان در زمینه مســـائل فرهنگی، اســـتفاده از مدیـــران فرهنگی و علمی در حوزه‌هـــای فرهنگی، پرهیز از شـــتاب‌زدگی و عجولانه تصمیم گرفتن در برنامه‌ریزی‌هـــا و اقدامات فرهنگی، برگزاری همایش‌ها و نشســـت‌های علمی و تخصصی در زمینـــه موضوعات فرهنگی، توسعه و گســـترش و ترویج فرهنگ اقامه نماز و عفاف وحجاب در ادارات و نهادهای دولتی وخصوصی و سایر مصادیق راهکارها و شاخص‌هایی هستند که می‌تواند به پویایی و توسعه فرهنگی در جامعه کمک کند.

سینما و تئاتر

پوستر فیلم

سینما

قدس: سالن شماره ۱: **آنچه مردان درباره زنان نمی‌دانند**

سالن شماره ۲: **خانه‌ای کنار ابرها**

کانون پرورش فکری:

سالن شماره ۱: **شیار ۱۴۳**

سالن شماره ۲: **خواب زده‌ها**

بهمن ملایر: **خواب‌زده‌ها**

فرهنگ کبودراهنگ: **شیار ۱۴۳**

رئیس اتحادیه لوازم‌التحریرفروشان در گفت‌و گو با همدان‌پیام:

می‌خواهیم مشکلات حل شود

اعظم اسلامی‌خواه

صنف لوازم‌التحریـــر هم مانند اغلب صنف‌های دیگر با چالش‌هایی روبه‌رو هستند. برگزاری نمایشـــگاه فصل پاییز و به تبع آن ایجاد رکود در بازار لوازم‌التحریر و همچنین مشکلات راسته‌بازار، کاســـبان این صنف را دچار دغدغه کرده اســـت که به نظر می‌رسد ســـازمان‌هایی چون صنایع دســـتی، میراث فرهنگی و گردشـــگری برای رفع مشکلاتی چون گازرســـانی ایـــن راســـته‌بازار به جای اســـتفاده آنها از نفت و کپسول گاز برای گرم کردن مغازه‌هایشان باید اقدامات لازم را انجام دهند. هرچند در راستای سنگ‌فرش کردن و پوشش سقف این راسته‌بازار اقداماتی صورت نگرفته اســـت. بخصوص اینکه این صنف، چون مســـتقیماً با فرهنگ ارتباط دارد باید در سال اقتصاد و فرهنگ با عزم ملی و مدیریت جهادی، پاسخ ویژه‌ای به دغدغه‌ها و مشکلات این صنف داده شود.

در ایـــن رابطه رئیـــس اتحادیه کتاب و لوازم‌التحریـــر و فتوکپی، میهمان همدان‌پیام اســـت و به چند سؤال پاســـخ می‌دهد و از دغدغه‌هایشان می‌گوید.

برای آشنایی بیشـــتر مردم، لطفاً درباره وظایف این اتحادیه بگویید.

عمده کار اتحادیـــه در جواز دادن و باطل کردن آن، کارشناسی محلی که قرار است جواز دریافت کند، کنترل قیمت‌ها و کیفیت کالاهایی که در فروشگاه‌ها به فروش می‌رسد، است. اما مهمترین وظیفه اتحادیه در همین راستا برای جلب رضایت بیشتر مردم است.

بـــرای اینکـــه لوازم‌التحریری که در فروشـــگاه‌ها به فروش می‌رســـد به فرهنگ مردم نزدیک‌تر باشـــد، آیا اتحادیه وظیفه‌ای دارد؟

بله، ایـــن موضوع در حیطـــه وظیفه ما هم هســـت اما فقط در جایی که احســـاس کنیم نیاز اســـت، مغـــازه‌داران را راهنمایی می‌کنیم ولـــی مقامات ذی‌صـــلاح درباره کســـانی که در این رابطـــه خلاف عرف و موازین، لوازم‌التحریری به فروش می‌رسانند تصمیم‌گیری و برخورد می‌کنند.

زمان بازگشـــایی مـــدارس، بازار لوازم‌التحریر داغ می‌شود آیا برنامه‌ای بـــرای این مقطع که اغلـــب خانواده‌ها به مقدار زیادی خریـــد می‌کنند، دارید که فروشـــنده‌ها اجناس را به هر قیمتی نفروشند؟

همـــکاران بـــر قیمت‌هـــا و کیفیـــت محصولات نظـــارت دارند؛ ضمـــن اینکه فروشـــگاهای لوازم‌التحریر که جواز دارند گران‌فروشی نمی‌کنند.

یعنی می‌گویید قیمت‌ها در همه جای شهر یکسان اســـت و قیمت و کیفیت لوازم‌التحریـــر که در بـــازار به فروش می‌رســـند با مغازه‌هایی که در خیابان هستند، یکی است؟

ببینید هر فروشنده‌ای مجاز است فقط ۱۵ درصد بر روی اجناس خود بکشـــد و بیش از آن تخلف اســـت و هر کس موردی دید می‌تواند به اتحادیه شـــکایت کند که سریع بررسی خواهد شـــد. ضمن اینکه سال‌های اخیـــر فرهنگ مـــردم تغییر کـــرده؛ آگاه‌تر شده‌اند، آنها هر محصولی که قصد خریدش را دارند از چند فروشـــگاه قیمت می‌گیرند و این وســـط به ضرر گران‌فروش می‌شود. مگر افرادی که مشـــتری یک مغازه باشند و ســـال‌ها با اطمینان از آنجا خرید کنند. این فروشگاه‌ها همان‌هایی هستند که با فروش محصـــولات بـــا کیفیت و قیمت مناســـب توانسته‌اند مشتریانشان را سال‌ها حفظ کنند و به برندی تبدیل شوند.

اگر کسی از قیمت جنسی یا مغازه‌ای شاکی بود، باید چکار کند؟

بایـــد به ما مراجعه کند، ما به متشـــاکی تذکر می‌دهیم اگـــر تخلفش را اصلاح کرد که هیچ، اگر نه، او را به بازرسی اتاق اصناف معرفی می‌کنیم. شـــکایت مراجعان به طور کامل پیگیری می‌شود.

در ســـال‌های گذشـــته، طـــوری برنامه‌ریزی شده که پیش از بازگشایی مـــدارس نمایشـــگاه لوازم‌التحریـــر برپا می‌شـــود و اغلب مردم هم سعی می‌کننـــد مایحتاج یکســـال تحصیلی دانش‌آموزان‌خـــود را از آنجا خریداری کننـــد. در واقع این موضـــوع به یک فرهنگ بین مردم تبدیل شـــده است. آیـــا این موضوع به این صنف آســـیبی نمی‌رساند و آیا برنامه‌ای برایش دارید؟

درســـت اســـت، به رســـمیت شناختن نمایشـــگاه به یک فرهنگ بین مردم تبدیل شده است و همین سبب رکود بازار می‌شود ولـــی طرحی داریـــم که بـــازار را در طول سال شبیه نمایشگاه می‌کند. فقط این طرح نیازمند یک‌ســـری پیش‌زمینه‌هاست که باید انجام شود.

اســـتحضار داریـــد کـــه اغلـــب دانش‌آموزان بـــازار صحافخانه را بلد نیســـتند و کمتر به آن سمت می‌آیند و اغلـــب خرید خود را از فروشـــگاه‌های خیابان و سر مسیرشان انجام می‌دهند. بـــازار قدیمی هم بخشـــی از هویت و فرهنگ همدان است و به نظر می‌رسد مردم باید با آن آشنایی بیشتری داشته باشند. اتحادیه برای آشنایی کودکان با فرهنگ خود برنامه‌ای ندارد؟

بله درست است. حتی گاهی هم می‌بینیم وقتـــی می‌آینـــد بـــازار آنجا گم می‌شـــوند، برنامه‌ای داریم ولی مســـتلزم این اســـت که آموزش‌وپرورش با ما همکاری داشـــته باشد. باید برنامه‌ریزی شود تا دانش‌آموزان دبستانی در طول ســـال چندبار به صورت گروهی در بازار ســـنتی گشـــت بزنند و هم صحافخانه را ببینند و متوجه شـــوند که آنجا، هر صنفی بازار مخصوص خودش را دارد. بازار ما نباید متروکه شود و از بین برود البته زیباسازی این بازار هم در حال انجام است که اگر ادامه یابد مردم بســـیار راضی می‌شوند که همین سبب می‌شود رفت‌وآمد بیشتری در آنجا باشد.

لوازم‌التحریر مورد نیاز استان چگونه تأمین می‌شود؟

دفترهای دولتی را که از زنجان و اصفهان و بقیه‌اش را هم از تهران وارد می‌کنیم.

همدان خودش تولید ندارد؟

یـــک تولیدکننده تابلو وایت‌بردســـازی داریم که به کل کشـــور هم صادر می‌شود، از ســـال گذشـــته هم در جریان دفترسازی چاپخانه پیام‌رسانه قرار گرفته‌ایم.

پس عملاً واردکننده هستیم.

بله.

آیا برنامه‌ای ندارید تا همدان در این مورد به تولیدکننده تبدیل شود؟

اگر پیام‌رســـانه تولیدش را بیشتر کند به همکاران معرفی و کیفیتش نیز رضایت آنها را دربر داشـــته باشد قطعاً بخش عمده‌ای از دفتر مورد نیازمان در داخل تأمین می‌شـــود. ولی به هر حال سرمایه‌داران باید وارد گود شوند. به امید روزی که همدان در این زمینه بارانداز غرب باشـــد؛ همان گونه که شعار همه استاندارانمان هم بوده است.

در کل چنـــد درصـــد از بـــازار لوازم‌التحریـــر در دســـت داخل و چند درصدش خارجی است؟

هرچند که به عنوان مثال کیفیت خودکار ایرانی خیلی بهتر از نوع خارجی آن اســـت ولی ۳۰ درصد لوازم‌التحریـــر ایرانی و ۷۰ درصد هم خارجی است.

از مشکلاتتان بگویید.

یکـــی از مشـــکلاتمان در راســـته‌بازار صحافخانه همدان زیباسازی بود که خدا را شکر توسط شهرداری در حال انجام است که در این صورت ۸۰ درصد مشکلات حل خواهد شد.

مشـــکل بعدی ما موضوع گازرسانی اســـت. در حـــال حاضـــر هر کـــدام از مغازه‌داران این راســـته، مجبور هســـتند چند پیت نفت در مغازه‌هایشـــان ذخیره کنندتا بتوانند مشـــکل گرمایشی خود را حل کنند کـــه همین پیت نفت‌ها مهماتی هســـتند که ممکن است در مغازه‌های پر از دفتر و کاغذ خطرآفرین باشـــد. علاوه بر اینکـــه تعدادی از همکاران کپســـول گاز دارنـــد که کاری غیرمنطقی اســـت. بـــه هر حال از ســـازمان میراث فرهنگی می‌خواهیـــم مشـــکل گاز بـــازار قدیمی همـــدان را پیـــش از اینکـــه خطرآفرین باشد حل کند.

در نهایت، از شـــهردار تشـــکر می‌کنیم. امیدواریم که هرچه ســـریع‌تر ســـقف‌های قدیمی شـــیروانی و سقف‌های سیاه شده را جمع‌آوری و سقف‌های جدیدی که طراحی و نصب کرده‌اند و همچنین کف‌سازی کل بازارهای سنتی ادامه یابد که بزودی بازاری زیبا و تمیز خواهیم داشت. مخصوصاً بازار کتابفروش‌هـــا که از نظر علمی مهم اســـت و محـــل رفت وآمد دانش‌آموز و دانشـــجو می‌باشد. تشکر می‌کنم از روزنامه همدان‌پیام که این فرصت را در اختیار بنده گذاشت.

طرح روز

ورود تبلت دانش‌آموزی به مدارس از سال آینده

طرح: تسنیم

موسیقی

کسب درآمد یک شبه با موسیقی

سرپرست گروه موســـیقی آوای فاخته همدان کمبود اعتبار را مهمترین مشکل پیش روی جشنواره موسیقی استان برشمرد.

عضو شورای فنی موسیقی همدان گفت: در سال‌های اخیر معمولاً کنســـرت‌هایی توسط گروه‌های خارج از استان اجرا می‌شود که کمتر به بحث فرهنگی پرداخته و بیشتر مسائل مالی در آن مد نظر است.

رضا عباسی اظهار کرد: اغلب افرادی که در همدان به عنوان مدیر این گروه‌هـــا فعالیت دارند نه‌تنها شـــناختی از فرهنگ و هنر به‌ویژه موســـیقی ندارند که شاید تنها هدف آنها کسب درآمد یک شبه باشد. با توجه به افزایش چنین اجراهایی می‌بینیم که مردم نیز بیشتر به دیدن اینگونه اجراها گرایش پیدا کرده‌اند در حالی که شـــاید خیلی از آنها حتی از نظر کیفی در سطح نازلی باشند.

عضو شـــورای فنی موســـیقی همدان گفت: بدون شـــک حضور هنرمندان و گروه‌های مطرح کشـــوری می‌تواند موجب اســـتفاده از تجربیات و دانش آنان توسط هنرمندان موسیقی استان باشد.

وی افزود: متأســـفانه بسیاری از آنها نه‌تنها از وجود نفرات چندان مطرحی در گروه‌های خود بهره نبرده بلکه فقط تبلیغات و استفاده از شـــهرت برخی هنرمندان این حوزه است که بیشتر برای کسب درآمد اقدام به برگزاری برنامه‌هایی در کشور از جمله همدان می‌کنند.

سرپرست گروه موسیقی آوای فاخته همدان با اشاره به اینکه خیلی از گروه‌های همدانی با اینکـــه خوب آغاز کردند اما بعدها به دلایلی از جمله مالی نتوانســـتند پایدار باشند، گفت: با توجه به اینکه حیات موسیقی همدان در دستان هنرمندان و گروه‌های موسیقی بومی استان است متأسفانه مردم کمتر رغبتی به دیدن اجراهای آنان دارند. این در حالی است که ممکن است برای دیدن کنسرت‌های درجه دوم و سوم تهران حاضر به پرداخت هزینه‌های سنگینی نیز باشند.

وی تأکید کرد: در شـــرایط کنونی مردم همدان به هنرمندان بومی خود کمتر بها می‌دهند، بنابراین لازم است با فرهنگ‌سازی و تبلیغات مناســـب، بیشتر به مقوله موسیقی اســـتان پرداخته شود. امید است با ســـرمایه‌گذاری مادی و معنوی و حمایت‌های مناسب از فعالان این حوزه بتوانیم از حداکثر ظرفیت‌های موجود این استان بهره‌مند شویم.

عباسی که در یکسال گذشـــته ۵ کنسرت را در همدان اجرا کرده اســـت با تأکید بـــر اینکه نگرش‌ها باید تغییر کنـــد، گفت: اگر اهالی موسیقی به همراه خانواده‌های خود با تهیه بلیت در کنسرت‌ها حضور داشـــته باشند هم اجراهای بومی با استقبال مناسب روبه‌رو می‌شود و هم کنسرت‌ها از نظر مالی مشکلی نخواهند داشت.

وی بیان کرد: از طرفی با ورود بخش خصوصی و حضور اسپانسر، می‌توان فعالیت‌های فرهنگی را پوشـــش داده و چراغ موسیقی استان که همان برگزاری جشنواره‌ها و کنسرت‌های بومی باکیفیت است را روشن نگه داشت.

کتاب

«زمستان گذشت» منتشر می‌شود

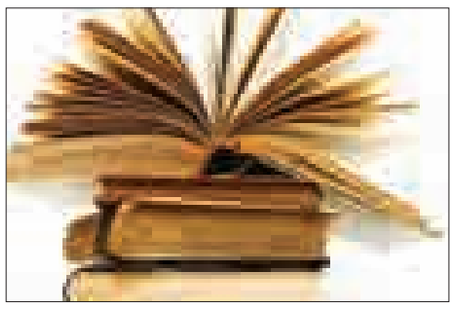

در ایام دهه فجر کتاب عکس«زمســـتان گذشـــت» در همدان منتشـــر می‌شـــود. معاون فرهنگی و هنری حوزه هنری استان همدان گفت: در این کتاب عکس‌های انقلاب اسلامی در همدان منتشر شده است.

تیمـــور آقامحمدی با بیان اینکه عـــکاس این کتاب محمدمهدی استعدادی است، افزود: مونا اسکندری عکس‌نوشته‌های این کتاب را انجام داده است.

آقامحمـــدی به فارس، گفت: این کتاب در ۷ فصل از مردادماه ۵۷ تا فروردین ۵۸ را شـــامل می‌شود که وقایع انقلاب اسلامی در همدان را انعکاس داده است.

وی با بیان اینکه این کتاب در ۱۲٤ صفحه به صورت رنگی منتشر می‌شـــود، افزود: تیراژ این کتاب هزار و۱۰۰ نسخه است که با قیمت ۲۵ هزار تومان در اختیار علاقه‌مندان قرار می‌گیرد.

آقامحمدی در ادامه از چاپ دوم کتاب «سرچشـــمه‌های هنر» نیز خبر داد و گفت: این کتاب آرای ۷ تن از بزرگان معاصر در زمینه هنر است. این کتاب در ۲ بخش هنر به مفهوم عام و هنر به مفهوم خاص نگاشته شده که در دهه فجر رونمایی می‌شود.

وی در ادامه با اشاره به کتاب‌های منتشر شده از ابتدای سال تاکنون یادآور شـــد: کتاب «امروز من شاعر شدم» با مضمون اشعار کودک و نوجوان و کتاب «یســـنای» به نویســـندگی بهروز بیگی به زیر چاپ می‌رود.

آقامحمـــدی افزود: کتاب‌های «اندوه یک طرفه»، «شـــعر ســـپید بانوان» نیز از جمله کتاب‌های در دســـت چاپ است و کتاب «آســـمان خانه مـــا» با مضمون اشـــعار کودکانه هم منتشـــر خواهد شـــد. نســـخ تعزیه که به عنوان «مجلس‌نامه غم» ٤ مجلس تعزیه در آن نگاشـــته شـــده و در حال انتشار است.

پیام تاریخ، تمدن و فرهنگ مادستان
The Message Of Madestan's History & Civilization & Culture
روزنامه همدان پیام
۷
چهارشنبه ● ۱ بهمن‌ماه ۱۳۹۳ ● شماره ۲۲۶۹
گردشگری و میراث
gardesh@hamedanpayam.com

پرواز مستقیم دبی- همدان توریسم استان را رونق می‌دهد

استمرار پرواز مستقیم دبی- همدان بهترین فرصت برای رونق گردشگری خارجی است.

کارشناس ارشد برنامه‌ریزی گردشگری با بیان این مطلب گفت: کشورهای عربی بهترین فرصت برای معرفی همدان هستند. مردم این کشورها مسلمان هستند و تمامی مؤلفه‌های فرهنگی که ما به دنبال آن هستیم را رعایت می‌کنند و از توان مالی خوبی نیز برخوردارند. رضا بهروزی افزود: به اعتقاد تحلیلگران سیاسی وضعیت مذاکره به نتیجه خواهد رسید و فضای گردشگری رو به شکوفایی خواهد رفت و تبادل گردشگر به سهولت بیشتری انجام می‌شود.

سر «هرمس» پیدا شد

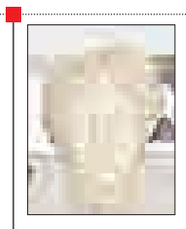

چند شیء ارزشمند از جمله سر مجسمه «هرمس»، خدای یونان باستان در عملیاتی پلیسی در آناتولی پیدا شد. نیروهای پلیس آناتولی در یک عملیات موفق شدند سر مجسمه‌ای از «هرمس»، پیام‌رسان خدایان یونان باستان را که قدمتی ۲ هزار ساله دارد پیدا کنند. گفته می‌شود این سردیس ۳ سال پیش توسط یک قاچاقچی به قیمت یک میلیون دلار خریداری شده و قرار بوده از کشور خارج شود. به گزارش حریت دیلی نیوز، نیروهای ضدقاچاق پلیس ترکیه عملیاتی گسترده را در ۳ شهر سیواس، نوسهیر و آدیامان انجام دادند که در آن اشیای قیمتی بسیاری کشف شد. در کنار سر «هرمس»، ۳ انگشتر، ۲۳ سکه، ٦ کتاب به زبان عثمانی، زیرسیگاری فلزی و چند سنگ منقش به تصاویر مختلف پیدا شد.

«بنز صنایع دستی» تولید می‌کنیم

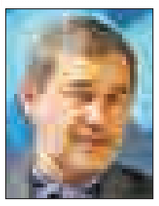

می‌خواهیم بنز صنایع دستی تولید کنیم، نمی‌خواهیم محصول نامرغوب به بازار بدهیم.

به گزارش ایسنا، معاون هنرهای سنتی و صنایع دستی گفت: شکوفایی کشورهایی که کالاهای نامرغوب وارد ایران کرده‌اند، موقتی خواهد بود برای همین ما می‌خواهیم محصول با کیفیت عرضه کنیم.

بهمن نامورمطلق ادامه داد: صنایع‌دستی در حوزه اشتغال تمرکز دارد و بخش‌های محروم را می‌تواند پوشش دهد. همان‌طور که آمارهای رسمی اعلام می‌کند، بیشترین بیکاران کشور را افراد تحصیلکرده تشکیل می‌دهند و این دقیقاً همان جایی است که صنایع دستی می‌تواند به کمک بیاید.

خبر

معاون رئیس‌جمهور:

با جدیت مشکل بیمه را برطرف می‌کنیم

رئیس سازمان میراث فرهنگی، صنایع‌دستی و گردشگری سال ۹٤ را سال خیزش دوباره صنایع دستی دانست.

مسعود سلطانی‌فر در نشست «بررسی مشکلات و موانع تولید صنایع‌دستی» که در سازمان میراث فرهنگی برگزار شد، تأکید کرد: چالش اصلی صنایع‌دستی تولید نیست، بلکه فروش و بازرگانی است و تا وقتی محصولات به روش درست و اصولی به فروش نرسد، هیچ دردی از صنایع دستی درمان نمی‌شود.

وی افزود: براساس آمار گمرک، رشد ۳۰ درصدی در این زمینه داشته‌ایم.

به گزارش میراث آریا، علاوه بر این بسیاری از گردشگران کشورهای عربی که به مشهد می‌روند یا گردشگران اروپایی که به شهرهای مختلف سفر می‌کنند هم با خود صنایع دستی را می‌خرند و به کشورهایشان می‌برند و این درآمد خوبی را نصیب کشورمان می‌کند که نباید نسبت به آن بی‌توجه باشیم.

سلطانی‌فر خاطرنشان کرد: از سوی دیگر ما می‌خواهیم از ظرفیت صنایع دستی برای ایجاد اشتغال در میان اعضای کمیته امداد، سازمان بهزیستی و بانوان بی‌سرپرست و بدسرپرست استفاده کنیم.

معاون رئیس‌جمهور با اشاره به اینکه در یکسال گذشته چند نوبت با بخش خصوصی جلسه داشته‌ایم، گفت: ما از این بخش تقاضا کردیم که دیدگاه‌ها و نظرات خود را برای ما ارسال کنند تا در تدوین برنامه ششم توسعه لحاظ شود؛ اما هنوز هیچ پیشنهادی از سوی بخش خصوصی برای ما ارسال نشده است و ما از این بخش می‌خواهیم تا پایان همین هفته، نظرات و پیشنهادهای خود را ارائه کنند، شاید در برنامه ششم چند حکم مناسب برای صنایع‌دستی، میراث فرهنگی و گردشگری در نظر گرفته شود تا در یک دوره ۵ ساله اتفاق‌های خوبی در هر یک از این زمینه‌ها بیفتد.

وی همچنین در پاسخ به خواسته‌های جمعی از تولیدکنندگان درباره صفر شدن مالیات بر ارزش افزوده و بازگرداندن یارانه به کارگاه‌های تولیدی صنایع دستی گفت: این انتظار که مالیات بر ارزش افزوده صفر شود یا یارانه و تسهیلات بدهیم یا از ابعاد مختلف از پول دولتی که وجود هم ندارد برای این بخش هزینه کنیم، در شرایطی مطرح شده که منابع دولت از محل نفت به نصف کاهش یافته است و افق روشنی هم دست‌کم در کوتاه‌مدت دیده نمی‌شود و ممکن است به دوره استفاده از استعدادها و فرصت‌های داخلی در بخش‌های غیرنفتی برای تأمین نیازهای اشتغال و ارز بازگردیم.

توضیحات معاون سازمان گردشگری درباره بودجه۹۴

رشد ۳٤ درصدی بودجه زیرساخت‌های توریسم

بودجه پیشنهادی این سازمان برای سال۹٤ در مجموع به مبلغ هزار و ۱٤۵ میلیارد تومان اعلام شد که در لایحه بودجه ارائه شده دولت به مجلس تنها ٤۸۳ میلیارد تومان آن، یعنی ٤۲ درصد از رقم پیشنهادی در نظر گرفته شده است.

معاون امور مجلس، حقوقی و استان‌های سازمان میراث فرهنگی، صنایع دستی و گردشگری با اعلام این مطلب به خبرگزاری رسمی سازمان میراث فرهنگی گفت: این رقم مقدار اندکی از نیازهای سازمان بخصوص در حوزه تملک دارایی به‌ویژه تملک اماکن تاریخی و فرهنگی را تأمین خواهد کرد؛ اگرچه در سایر سرفصل‌ها افزایش داشته‌ایم اما به‌دلیل پایین بودن مبلغ پایه بودجه این سازمان در سال‌های گذشته این‌گونه افزایش‌ها نمی‌تواند مشکلات یک دهه گذشته سازمان را رفع کند.

اسدا... درویش‌امیری خاطرنشان کرد: مبلغ مذکور نسبت به سال گذشته در مجموع در چند بخش ۲۸ درصد رشد داشته است که در مجموع اعتبار تملک سرمایه‌ای سازمان در سال ۱۳۹٤، مبلغ ۳ هزار و ۳۰۲ میلیارد و ٤۲۵ میلیون ریال است که نسبت به قانون بودجه سال ۹۳ معادل ۳۳ درصد و مجموع اعتبار جاری سازمان هزار و٤٤۸ میلیارد و ۳٦۰ میلیون ریال است که نسبت به بودجه ۹۳ متأسفانه ۱٦ درصد رشد دارد و همچنین سرجمع اعتبارات اختصاصی سازمان ۸۰۰ میلیارد ریال است که این بخش هم نسبت به بودجه ۹۳، صد درصد رشد دارد. البته این فصل اعتبار قبلاً در زیرمجموعه معاونت میراث قرار گرفته است.

درویش‌امیری با اشاره به رشد مثبت بودجه گردشگری تصریح کرد: برنامه جذب گردشگران ورودی به کشور با کمترین نرخ رشد مثبت، یعنی ۵ درصد در میان تمامی برنامه‌های سازمان دیده شد. برنامه تشویق گردشگری داخلی با ۱۱ درصد و برنامه توسعه زیرساخت‌های مورد نیاز گردشگری در ذیل معاونت گردشگری سازمان از نرخ رشد قابل ملاحظه ۳٤ درصد برخوردار بوده است که البته این رشد به معنی تأمین نیاز این بخش نیست.

معاون امور مجلس، حقوقی و استان‌های سازمان میراث فرهنگی، صنایع دستی و گردشگری افزود: از جمله برنامه‌هایی که در حوزه گردشگری از ویژگی‌های جدید لایحه بودجه ۹٤ است، توجه به جایگاه بخش خصوصی مثل حمایت از حقوق نام‌تجاری، ساماندهی بازارچه‌های صنایع دستی و امکان‌سنجی بازارهای هدف، همچنین کمک به ایجاد و تقویت تشکل‌های صنفی صادرکننده و فعالان غیردولتی و همچنین فناوری اطلاعات و توسعه دولت الکترونیک و فعالیت‌های تبلیغی و کاربردی در رسانه‌ها برای معرفی قابلیت‌های گردشگری کشورمان است که متأسفانه در سال‌های پیش مغفول مانده بود، ولی در بودجه سازمان میراث فرهنگی و صنایع‌دستی و گردشگری در سال ۹٤ دیده شد، اگرچه افزایش آن ناچیز است، ولی از اینکه به عنوان ردیف جداگانه در بودجه قرارگرفته فرصت جدیدی برای فعالان این بخش فراهم می‌آورد.

هنرمندان بدون خانه

هنر در شهرستانها بازار می‌خواهد

سمانه رضایی

اگر کمی ذوق هنری داشته باشید در مکان‌هایی چون مینی‌ورد، بام ملایر و جاده سلامت متوجه نصب اِلمان‌های مختلفی چون انگور، سلامت، خانواده و حتی در ورودی شهرهای سامن و زنگنه نیز اِلمان‌هایی از شهدا و گردو شده‌اید. ۲سالی می‌شود که زوج مجسمه‌ساز ملایری تلاش می‌کنند با ساخت مجسمه و کتیبه‌های متفاوت گام‌های مؤثری را جهت شناسایی و معرفی صنایع دستی و مشاهیر بزرگ ملایر و البته هنر کهن مجسمه‌سازی بردارند. مجسمه‌سازی از جمله هنرهایی است که در ایران قدمتی هزار ساله دارد و مؤید آن هم آثار به جای مانده از چند صد سال پیش است و حتی زمانی ایران در مجسمه‌سازی در سطح جهان حرف اول را می‌زد و بناهای ماندگاری با معماری‌های بسیار زیبا در ایران ساخته شد که چشم بسیاری از توریست‌ها را خیره می‌کند. اما اینکه چرا این هنر مهجور مانده و شاید بسیاری از مردم تمایل کمی به آن نشان می‌دهند بهانه‌ای شد تا گفت‌وگویی با زوج مجسمه‌ساز ملایری که حالا حدود ۱٤ سال است در این هنر فعالیت می‌کنند داشته باشیم.

محمدرضا صفارمقدم می‌گوید: ایران قدمتی چندین هزار ساله در مجسمه‌سازی دارد و حتی زمانی از ایتالیا جلوتر بود نمونه‌های آن را نیز در مسجد گوهرشاد، میدان آزادی و مجسمه نادرشاه می‌توان دید و از هنرمندان برجسته‌ای چون ابوالحسن‌خان صدیقی می‌توان نام برد که در این زمینه فعالیت کرده‌اند.

وی نبود خانه هنرمندان را از جمله مشکلاتی دانست که هنرمندان مجسمه‌ساز با آن مواجه هستند و معتقد است: متولی هنرهای محیطی در سطح شهر باید اداره ارشاد باشد و برای مناسبت‌های مختلف باید خانه هنرمندان یا ارشاد وارد عمل شوند.

مقدم وجود کارشناس هنری را از مهمترین نیاز ارگان‌هایی چون شهرداری می‌داند و می‌گوید: متأسفانه مشکلی که بسیار با آن مواجه هستیم این است که ارگان‌هایی که کار محیطی را برعهده می‌گیرند کارشناس و گروه هنری ندارند و زمانی که طرحی داده می‌شود با نظر یک کارشناس باشد که حداقل اطلاعاتی هرچند کم از هنر، مجسمه و یا هنرهای انتزاعی داشته باشد.

وی با بیان اینکه متأسفانه استقبال خوبی از مجسمه‌سازی و نصب کتیبه در شهرهای استان صورت نمی‌گیرد اظهار می‌کند: برای اینکه مردم با هنر آشنا شوند نیاز است هنر در معرض دید آنها قرار گیرد تا توجه را جلب کند در حالی که اگر گشتی در سطح شهر بزنید آثار هنری را نمی‌بینید.

صفارمقدم می‌افزاید: ورودی هر شهر نمایانگر بافت مردمی آن شهر است اما آیا در ورودی ملایر چیزی که معرف شهر باشد وجود دارد؟ و این یک معضل است، حتی در شهر نیز نمی‌توان نمادی از تاریخچه شهر را پیدا کرد در حالی که شهری چون ملایر ظرفیت‌های بسیاری در بحث گردشگری و یا مشاهیر دارد.

به گفته وی بسیاری از میادین و بلوارهای شهر خالی است در حالی که می‌توان هر یک از آنها را به نمادی برای معرفی ظرفیت‌های شهرستان و همچنین هنر استفاده کرد، به عنوان مثال شهر ملایر یکی از قطب‌های مطرح تارسازی در کشور است و یا انگور و منبت ما در داخل و خارج از کشور معروف است چرا اینها نشان داده نمی‌شود!

صفارمقدم از جمله بزرگترین نیاز شهرستان را نبود art market (بازار هنر) می‌داند و اینکه در شهرهایی با توانمندی ملایر باید بازار هنر وجود داشته باشد و می‌توان در کنار جشنواره‌هایی چون شیره‌پزی، بازارچه‌ها را ایجاد کرد و حتی می‌توان مکانی برای معرفی و شناساندن لباس‌های سنتی شهر به صورت مجسمه یا روش‌های دیگر در نظر گرفت.

وی نبود سردیس یا مجسمه مشاهیر در شهرستان را یک درد فرهنگی می‌داند و بیان می‌کند: باید پارکی یا مکانی برای مشاهیر استان اختصاص داد و یا میدان هنری داشت تا نسل جدید با آنها آشنا شوند.

صفارمقدم ادامه می‌دهد: شهرداری می‌تواند بودجه‌ای برای هنرمندان شهر در نظر بگیرد تا در نمایشگاه‌های اکسپو از آثار هنرمندان خریداری کند.

وی، دیگر مشکل هنرمندان را پرداخت مالیات می‌داند و اظهار می‌کند: در حال حاضر ۷ تا ۱۳ درصد برای هر کار هنری از هنرمند مالیات گرفته می‌شود در حالی که صنایع دستی از پرداخت مالیات معاف است.

مقدم نشان دادن صنایع دستی و کشاندن مردم نقاط مختلف کشور به شهرستان را از جمله روش‌هایی بیان می‌کند که مسئولان برای قوی‌تر شدن اقتصاد شهر می‌توانند از آن استفاده کنند.

معصومه حسنی، همسر مقدم هم می‌گوید: استقبال از این هنر بستگی به جایگاه شناخته شده آن دارد، در شهرهای کوچک بیشتر سفارش‌ها از افراد حقیقی است اما در شهرهای بزرگ سفارش‌دهندگان بیشتر ارگان‌هایی چون شهرداری هستند.

وی با اشاره به اینکه این زوج در شهرهای مختلفی چون تهران، قم، مشهد، همدان و ملایر در زمینه ساخت اِلمان، مجسمه‌های میدانی، مبلمان شهری و دکوراسیون‌های خارجی با طرح‌های اسلامی، اقلیمی، رئال، انتزاعی و مشترک کار می‌کنند از حضور در نمایشگاه‌های مختلف بین‌المللی داخلی خبر می‌دهد و اینکه به دلیل هزینه بالای نمایشگاه‌های خارجی به‌رغم دعوت نتوانستیم حاضر شویم.

حسنی از نصب مجسمه‌ها و اِلمان‌هایی چون خانواده مهربان، اکانت(انرژی هسته‌ای)، مائده، سلامت، تندیس دکتر بابک و تندیس ابتدای بلوار پارک، کتیبه‌های دیواره‌های بیرونی خانه معلم، گردو، شهدا، کتیبه عصر عاشورا و منبت که هنوز نصب نشده‌اند و اِلمان انگور و شیره‌پزی که در حال ساخت است در شهر خبر می‌دهد.

وی می‌گوید: در زمینه آموزش نیز در فنی‌وحرفه‌ای آموزش می‌دهم و همسرم نیز به صورت خصوصی آموزش می‌دهد.

حسنی نیز در مورد استقبال از این هنر می‌افزاید: ما با پایین‌ترین قیمت، کار تضمین شده با کیفیت بالا را ارائه می‌دهیم و ۳ برابر زیر قیمت کار می‌کنیم اما متأسفانه باز همکاری نمی‌شود و همکاری شهرداری‌ها با مجسمه‌سازان کمرنگ است.

وی، به این نکته اشاره می‌کند که اکثر میدان‌های استان خالی هستند و در ملایر هم اکثر بلوارها و میدان‌های اصلی محل تردد خالی هستند و هیچ کدام از کمربندی‌ها اِلمانی ندارند در صورتی که می‌توان نمادهای خوبی در آنها قرار داد.

برنامه‌های هشتمین جشنواره زمستانی همدان وارد فاز اجرایی می‌شود

هشتمین جشنواره زمستانی در نخستین روزهای بهمن‌ماه با انجام تبلیغات محیطی و برگزاری نشست رسانه‌ای و رونمایی از پوستر جشنواره وارد فاز اجرایی می‌شود.

مدیرکل سازمان میراث فرهنگی همدان با اشاره به برگزاری جشنواره زمستانی همدان در روزهای آغازین بهمن‌ماه گفت: تاکنون حدود ۱۱۰ آیتم برنامه در موضوع‌های مختلف برای برگزاری این جشنواره در همدان پیش‌بینی شده است.

ریحان سروش‌مقدم با اشاره به مردم‌محور و گردشگرمحور بودن برنامه‌های این دوره از جشنواره زمستانی در همدان اظهار کرد: هفته آغازین بهمن‌ماه برای برگزاری این جشنواره انتخاب شده است و جشنواره به طور رسمی از ۵ بهمن‌ماه وارد فاز اجرایی می‌شود.

مدیرکل سازمان میراث فرهنگی استان همدان گفت: تاکنون برنامه‌هایی با موضوع‌های ورزشی، فرهنگی، تاریخی، گردشگری، طبیعی و... در نظر گرفته شده است.

وی افزود: جشنواره‌های فصلی به‌ویژه در چنین رویدادی که در یکی از فصل‌های به ظاهر کم‌مسافر، فرصتی برای فعالان گردشگری، فرهنگی و اقتصادی استان است.

سروش‌مقدم بیان کرد: از اهداف مهم این جشنواره، ترویج فرهنگ زمستانی استان، محور قرار گرفتن مردم و گردشگران در این دوره، هموار کردن راه توسعه اقتصادی استان، افزایش درآمد ناشی از فعالیت‌های خدماتی حمل‌ونقل، هتل‌داری، گردشگری و حتی جذب سرمایه‌گذار است.

مدیرکل میراث فرهنگی، صنایع دستی و گردشگری استان همدان با اشاره به گستردگی برنامه‌های جشنواره زمستانی در سطح استان گفت: جذب گردشگر و به تعبیری جذب مسافر برای ایجاد درآمد در استان باید در رأس برگزاری رویدادهای فصلی قرار گیرد.

سروش‌مقدم بیان کرد: در پی جلسات هماهنگی که برای برگزاری جشنواره با معاونت فرهنگی اجتماعی شهرداری، صداوسیما، ورزش‌وجوانان، هیأت‌های ورزشی، تشکل‌های مردم نهاد، آموزش‌وپرورش داشتیم نهادها از این جشنواره استقبال و اعلام همکاری کردند.

وی افزود: حضور و مشارکت ارگان‌ها و سازمان‌های دیگر برای برگزاری این جشنواره می‌تواند زمستان همدان را با تمام قابلیت‌ها و ظرفیت‌هایش بشناساند.

سروش‌مقدم تصریح کرد: برای جذب گردشگران و ارائه تخفیف به مسافران در این فصل با جامعه هتلداران همدان صحبت شده است، ضمن اینکه در نظر داریم تا برای تورگردان‌ها نیز همایشی برای جذب گردشگر برگزار کنیم.

شناسه

مزرعه احیایی

مزرعه احیایی همدان در دنیا کم‌نظیر است. پیست منحصربه‌فرد مزرعه احیایی دارای ظرفیت اسکی با اسنومبیل در این مکان ورزش‌های زمستانی می‌تواند اجرا شود که در دنیا کم‌نظیر است. پیست موجود در این مزرعه دیدنی است پیستی که بتوان در آن اسنومبیل‌سواری کرد و گاهی برخی افراد با اسنومبیل‌های شخصی اقدام به تفریح می‌کنند. این مزرعه ۲۵ هزار متر است و در مسیر قهاوند همدان قرار دارد.

چمدان

مقصد شما به چه چیز معروف خواهد شد؟

به منظور موقعیت‌یابی مکان گردشگری، به ۳ عنصر پویا که قبلاً با اطلاعات مرتبط تطبیق داده شده‌اند، نیاز است. این عناصر عبارت است از نیازهای مشتریان هدف، قوت‌های مکان (ملموس و غیرملموس) و قوت رقبا.

بهترین موقعیت برای شما در وضعیتی است که شهر را خارج از نیروی جاذبه رقبا تعریف کند و مکانی باشد که موجب افزایش شفافیت و ارتباط برای مخاطبان هدف شود. اگر این موقعیت به طور شفاف متمایز نشده باشد و در سایه رقبای اصلی باقی بماند، آنگاه شهر همواره به عنوان یک رقیب کمرنگ و پژمرده به نظر می‌آید و ایجاد تمایز، ارتباط و ارزش افزوده برای آن به‌طور فزاینده مشکل خواهد شد.

در مرحله مدل‌سازی فرصت، هر گزینه موقعیت باید با ٤ معیار مورد ارزیابی قرار گیرد:

تمایز: برندهای قدرتمند خود را از شلوغی دور نگه می‌دارند و از راه‌های متفاوت در ایجاد ارزش و ارتباط با مشتریان خود استفاده می‌کنند.

قانع‌کنندبودن: برای اطمینان از مناسب بودن فرایند، موقعیت باید قانع‌کننده باشد. اگر تمایز به اندازه کافی قانع‌کننده نباشد که مشتری را تحریک کرده و در رأس علایق او قرار بگیرد، آنگاه تقاضا را تحریک نخواهد کرد.

صداقت: یک برند پایدار باید با خودش صادق باشد و خود را آن چیزی که نیست، نشان ندهد.

پایداری: یک برند باید حالت پایدار داشته باشد و آنچه در ذهن‌ها می‌سازد براساس موقعیت کوتاه‌مدت نباشد.

به گزارش دنیای اقتصاد،یک شهر که با ارزش‌ترین املاک و مستغلات را داراست، شهری نیست که دارای ساختمان‌های عظیم باشد که کل افق آسمان را بپوشاند، بلکه مکانی است که در ذهن و قلب مشتریان جای دارد؛ جایی که تمام اندیشه‌ها، احساس‌ها و ادراک در آن مکان قرار دارد. اینجا منطقه‌ای است که بر این موضوعات فرد از کجا دیدن کند، کار کند، زندگی کند، خرید کند و سرانجام سرمایه‌گذاری کند، تأثیر می‌گذارد و موجب ترجیح یک مکان می‌شود. برند مطلوب به معنای تثبیت موقعیت است و نشان می‌دهد که شما از مشتریان انتظار دارید چگونه بیندیشند و احساس کنند. این همان چیزی است که ذی‌نفعان کلیدی شهر می‌خواهند، اینکه مشتری در میان همه گزینه‌ها این مکان را به این مشخصه بشناسد.

گردشگری

با افزایش هتل، گردشگر جذب نمی‌شود!

مشکل هتلداری ایران نظام مسافرتی موجود و نه تعداد کم اتاق‌هاست.

به گزارش ایسنا، عبدالحمید حرمتی، عضو هیأت مدیره جامعه هتلداران ایران گفت: با اشاره به پیش‌بینی سازمان میراث فرهنگی و گردشگری برای ساخت ٤۰۰ هتل در کشور تا ۱۱ سال آینده هتل فقط بخشی از مجموعه سفر گردشگران را شامل می‌شود که با افزایش تعداد آنها نمی‌توان گردشگران را جذب و حفظ کرد و در کنار آن باید جاذبه و محصول را هم ایجاد کرد.

رئیس اتحادیه هتل‌ها و هتل آپارتمان‌های خوزستان در ادامه افزود: در شهر اهواز ۷۰۰ اتاق برای اقامت وجود دارد که در بیشتر مواقع خالی هستند؛ زیرا در این شهر که مرکز جنگ ایران است حتی یک موزه جنگ هم وجود ندارد. درست است که آثار باستانی و سایت‌های تاریخی قابل توجهی در این استان داریم، اما این به آن معنا نیست که دیگر نیاز نباشد در این مکان جاذبه ایجاد کنیم.

وی همچنین تأکید کرد: تعداد اتاق‌های اقامتی در ایران به شکل مصنوعی کم است، زیرا نظام مسافرتی درست رعایت نمی‌شود. اهواز از کل سال فقط ٤ ماه مسافر دارد و دقیقاً در همان دوره زمانی تمام رویدادها و همایش‌ها در این شهر برگزار می‌شود و هتل‌ها با میهمانان این برنامه‌ها پر می‌شود، درحالی که اصلاً دلیلی ندارد این دورهمی‌های دولتی و علمی فقط در این دوره محدود زمانی برگزار شود.

حرمتی سپس با پرداختن به موانع سرمایه‌گذاری در صنعت هتلداری ایران اظهار کرد: واقعیت این است که سرمایه‌گذاری در هتل‌سازی توجیه اقتصادی ندارد؛ عوارض شهرداری، مالیات‌ها و هزینه‌های جاری و نگهداری هتلداری در ایران آنقدر وحشتناک و سنگین است که بسیاری از سرمایه‌گذاران را از ادامه کار منصرف و این پرسش را ایجاد می‌کند که چرا دولت مالیات بر ارزش افزوده را از بخش اقامت حذف نمی‌کند؟ وی به هزینه‌هایی که یک هتلدار متحمل می‌شود اشاره کرد و افزود: از مجموع هزینه‌های یک هتل معمولاً ٦۵ درصد صرف هزینه‌های جاری و حدود ۲۵ درصد هم صرف هزینه‌های استهلاک می‌شود و فقط ۱۰ تا ۱۵ درصد سود عاید می‌شود که باید عوارض سنگین نوسازی و پسماند را هم از آن پرداخت کنیم.

پیام تاریخ، تمدن و فرهنگ مادستان
The Message Of Madestan's History & Civilization & Culture
روزنامه همدان پیام
۸
چهارشنبه ● ۱ بهمن‌ماه ۱۳۹۳ ● شماره ۲۲۶۹
حادثه
hadese@hamedanpayam.com

پسر ۱۴ ساله قربانی دعوای خواهر و برادر شد

حکم قرار منع تعقیب مرد جوانی که متهم است خواهرزاده خود را به قتل رسانده است، پس از حضور نیافتن اولیای دم در مراسم قسامه صادر شد.

دهم مرداد سال ۸۸ مأموران پلیس در جریان وقوع یک قتل قرار گرفتند. آنها بلافاصله موضوع را در دستور کار خود قرار دادند و با حضور در محل حادثه به تحقیق در این رابطه پرداختند. با حضور مأموران مشخص شد پسر ۱۴ ساله‌ای با ضربه چاقو به قتل رسیده است. مادر این پسر در تحقیقات با معرفی برادر خود به عنوان قاتل به مأموران گفت: «برادرم با من و شوهرم اختلاف داشت. برای همین آن روز به خانه ما آمد و پس از درگیری با چاقو پسرم را کشت.»

پس از این اظهارات بلافاصله متهم به قتل دستگیر شد. وی در بازجویی‌های نخست به قتل خواهرزاده خود اعتراف کرد و گفت: به دلیل اینکه با خواهر و شوهر خواهرم اختلاف داشتم در درگیری که با آنها داشتم، ناگهان چاقو به پسر خواهرم خورد و او جان خودش را از دست داد.

به گزارش باشگاه خبرنگاران این مرد در ادامه تحقیقات اعترافات خود را پس گرفت و همه را انکار کرد. وی گفت که تحت فشار این اعترافات را کرده است.

با این حال پرونده وی پس از صدور کیفرخواست به شعبه ۷۴ دادگاه کیفری استان تهران ارجاع شد. این مرد در این شعبه محاکمه شد و باز هم قتل را انکار کرد. مادر مقتول نیز از دادگاه تقاضای قصاص برادرش را کرد. در نهایت هیأت قضایی دادگاه کیفری این پرونده را لوث شناختند. با اعتراض اولیای دم آنها اعلام کردند که می‌توانند ۵۰ شاهد بیاورند تا اثبات کنند متهم قاتل پسرشان است.

بنابراین قرار بود مراسم قسامه با حضور شهود اولیای دم برگزار شود، اما به دلیل حضور نیافتن شهود و حتی خود اولیای دم و به دلیل اینکه مراسم قسامه چندبار به دلیل حضور نیافتن اولیای دم برگزار نشده بود، در نهایت قضات دادگاه کیفری قرار منع تعقیب متهم را صادر کردند.

حادثه در استان

کشف بیش از ۱۳کیلوگرم تریاک در همدان

یک دستگاه خودرو حامل ۱۳ کیلو و ۵۰۰ گرم تریاک در همدان توقیف و یک قاچاقچی دستگیر شد.

رئیس پلیس مبارزه با مواد مخدر استان همدان گفت: در پی خبری مبنی بر اینکه فردی اقدام به تهیه مواد مخدر در اوزان بالا از استان‌های مرکزی کشور کرده و با خودروی خود آن را جهت توزیع به استان همدان انتقال می‌دهد، دستگیری نامبرده در دستور کار مأموران پلیس مبارزه با مواد مخدر استان قرار گرفت.

هادی قزوینه‌ای افزود: در ادامه تحقیقات به عمل آمده مشخص شد نامبرده به تازگی برای تهیه مواد مخدر از استان خارج شده و قرار است بزودی وارد همدان شود که در ۲۴ ساعت گذشته مأموران پلیس با انجام تور ایست و بازرسی در محورهای ورودی شهر همدان، خودروی وی را شناسایی و آن را متوقف کردند.

وی در ادامه بیان کرد: در بازرسی به عمل آمده از خودرو ۱۳ کیلو و ۵۰۰ گرم مواد مخدر از نوع تریاک که به طور بسیار ماهرانه‌ای جاسازی شده بود کشف شد.

دستگیری گرداننده وبلاگ شایعه‌ساز در همدان

فردی که با ایجاد وبلاگی در فضای مجازی موجبات تشویش اذهان عمومی علیه شهروند همدانی را فراهم کرده بود، دستگیر شد.

رئیس پلیس فضای تولید و تبادل اطلاعات انتظامی استان همدان گفت: با مراجعه یکی از شهروندان همدانی به پلیس فضای تولید و تبادل اطلاعات و ارائه شکوائیه‌ای مبنی بر انتشار شایعه‌های کذب علیه وی در فضای مجازی، موضوع در دستور کار پلیس فتا قرار گرفت.

به گزارش مرکز اطلاع‌رسانی فرماندهی انتظامی استان همدان، امینی افزود: در بررسی اولیه و با اظهارات شاکی مشخص شد، فردی با انگیزه نامعلوم و با مطرح کردن سؤالاتی هدفدار وجمع‌آوری نظر بازدیدکنندگان سعی در تخریب وجهه و تشویش اذهان عمومی علیه وی را داشته است.

این مقام انتظامی تصریح کرد: با به کارگیری شگردهای پلیسی و با انجام اقدامات فنی فردی با هویت معلوم شناسایی و پس از اخذ دستور مقام قضایی دستگیر شد.

رئیس پلیس فتای همدان بیان کرد: متهم در بازجویی فنی انجام شده و در مواجهه با مستندات انکارناپذیر رایانه‌ای به عمل انتسابی خود اعتراف و انگیزه خود را از انجام این عمل انتقام‌جویی و اختلافات شخصی عنوان کرد.

کشف ۴۰۰۰ قطعه لوازم یدکی قاچاق در ملایر

۴ هزار و ۲۳۳ قطعه لوازم یدکی قاچاق در ملایر کشف و ۳ نفر سارق دستگیر شدند.

فرمانده انتظامی شهرستان ملایر با اعلام این خبر گفت: در پی به سرقت رفتن در و پنجره‌های فلزی در یکی از روستاهای شهر ملایر، مأموران ضمن حضور در محل و بررسی‌های دقیق و انجام کار اطلاعاتی موفق به شناسایی فرد سارق شده و وی را در یک عملیات ضربتی دستگیر کردند.

به گزارش مرکز اطلاع‌رسانی فرماندهی انتظامی استان همدان، شعبان ترک‌نیا افزود: مأموران در ادامه اقدامات گشت و شناسایی خود، به یک دستگاه خودروی وانت مظنون شده که پس از متوقف کردن آن، در بازرسی به عمل آمده تعدادی تابلوهای فلزی را به همراه یک دستگاه فرز کشف و راننده آن که اقلام یاد شده را به تازگی سرقت کرده بود، دستگیر کردند.

ترک‌نیا در خاتمه اظهار کرد: دستگیری یک نفر سارق ساختمان‌های نیمه کاره و همچنین کشف ۴ هزار و ۲۳۳ قطعه لوازم یدکی قاچاق در ادامه توقیف یک دستگاه خودروی وانت نیسان از دیگر اقدامات انتظامی شهرستان ملایر در ۲۴ ساعت گذشته است.

اقدامات ضروری برای ایمنی در برابر زمین‌لرزه

وقتی زمین می‌لرزد

زمین‌لغزش یکی دیگر از خطرهای زمین‌شناختی است که در برخی از نقاط کشور ما روی داده و خسارات فراوان جانی و مالی بر جای گذاشته است.

به پدیده گسیختگی و ناپایداری شیب‌های خاکی و سنگی در اثر فزونی مؤلفه‌های جابجایی در راستای شیب بر نیروی ثقل زمین‌لغزش گفته می‌شود. این پدیده می‌تواند در اثر وجود ناپیوستگی‌های موجود در توده خاک یا سنگ، تحریک ناشی از زلزله، تغییرات ایستایی یا بارش‌های ناگهانی ایجاد شود.

به عنوان مثال، در روز ۱۲ فروردین‌ماه ۱۳۷۷، بخشی از ارتفاعات آهکی کوه "کی نو" مشرف بر رودخانه "لبد" و روستای "آبی‌کار" در منطقه بازفت استان چهارمحال و بختیاری دچار لغزش شد و حجم عظیمی از توده‌های سنگ و خاک را بر روستای "آبی‌کار" ریخت و این روستا را با ۵۵ نفر جمعیت، مزارع و حتی حیوانات کاملاً مدفون ساخت و یکی از غم‌انگیزترین رویدادهای سال‌های اخیر را به وجود آورد.

سرزمین ما ایران، با توجه به شرایط زمین‌شناسی و آب‌وهوایی از جمله کشورهایی است که شاهد وقوع زمین لغزش‌های بسیاری است. در حال حاضر سالیانه چندین زمین‌لغزش بر اثر عوامل گوناگون در نقاط مختلف کشور به وجود می‌آید و مناطق مسکونی، راه‌ها و تأسیسات بسیاری را تهدید می‌کند.

در برخی از مناطق شهر تهران خصوصاً در ارتفاعات و کنار دره‌های بزرگ، وقوع زمین‌لغزش، بسیار محتمل است که از جمله می‌توان به حادثه اخیر در ضلع شمال‌غربی "دره فرحزاد" اشاره کرد که برای تعدادی از شهروندان ما مشکلات و دل‌نگرانی‌های جدی ایجاد کرده است.

در اینجا به اختصار اقداماتی را که برای آمادگی در برابر زمین‌لغزش ضروری است، برای شما بیان می کنیم.

قبل از رویداد:

- وضعیت زمین محل سکونت خود را از لحاظ امکان وقوع لغزش مشخص کنید؛ برای انجام این کار می‌توانید از کارشناسان علوم زمین و متخصصان ژئوتکنیک کمک بگیرید و اطلاعات لازم در مورد وضعیت منطقه محل سکونت خود را به دست آورید.
- سطوح شیب‌دار نزدیک منزل خود را درختکاری کنید و در صورت لزوم دیوارهای حایل را مقاوم بسازید.
- در مناطقی که در معرض خطر جریان‌های گِل و لای هستند، کانال‌هایی بسازید تا جریان‌های گِل را از اطراف ساختمان و دیوارها منحرف سازد.
- دیوارها و کانال‌ها را طوری بسازید که جریان‌های گِل و لای، خساراتی به اموال همسایگان وارد نکند.

علایم هشدار دهنده زمین‌لغزش را بشناسید

- درها و پنجره‌ها برای نخستین بار، گیر می‌کنند.
- ترک‌های جدیدی بر روی پوشش داخلی دیوارها، بام، دیوارهای خارجی یا پی‌ها ظاهر می‌شود.
- دیوارهای خارجی و پیاده‌رو کنار آنها شروع به دور شدن از ساختمان می‌کنند.
- ترک‌ها و شکاف‌هایی که به آرامی توسعه پیدا می‌کنند، بر روی زمین یا روی مناطق سنگفرش شده ظاهر می‌شوند.
- لوله‌های زیرزمینی می‌شکنند.
- بالا آمدگی و تورم زمین، در پای سطوح شیب‌دار ظاهر می‌شود.
- حصارها، دیوارهای حایل، دکل‌ها و درخت‌ها کج یا جابجا می‌شوند.
- غرشی ضعیف می‌شنوید که با نزدیک شدن زمین‌لغزش افزایش می‌یابد.
- جابجایی و حرکت زمین را به یک سمت، احساس خواهید کرد.

نقشه خروج از محل

حداقل ۲ مسیر مطمئن برای خروج در نظر داشته باشید. از آنجا که ممکن است جاده‌ها مسدود شوند، با سایر اعضای خانواده و دوستان نقشه‌هایی برای موارد اضطراری تهیه کنید و آمادگی خود را برای مقابله با زمین‌لغزش بالا ببرید.

هنگام رویداد:

اگر داخل ساختمان هستید:

- اگر فرصت پناه بردن به جای امنی فراهم نیست، داخل ساختمان بمانید و زیر میز یا مبلمان محکم، پناه بگیرید.

اگر خارج از ساختمان هستید:

- سعی کنید از مسیر زمین‌لغزش و جریان‌های گِل و لای فاصله بگیرید.
- به طرف نزدیک‌ترین زمین بلند در جهت دور شدن از مسیر زمین‌لغزش بدوید.
- اگر توده‌های سنگ در حال نزدیک شدن بود، به طرف نزدیک‌ترین سرپناه، نظیر ساختمان یا گروهی از درختان پناه ببرید.

پس از رویداد:

- از منطقه لغزش دور شوید، زیرا خطر لغزش‌های بعدی وجود دارد.
- به سراغ مجروحین و افراد به دام افتاده در نزدیک محل لغزش رفته و به کمک آنها بشتابید.
- به کمک همسایگان و افراد خردسال و از کارافتادگان بروید.
- به پیام‌های رادیو و تلویزیون برای اطلاع از آخرین وضعیت اضطراری گوش دهید.
- وضعیت برق، خطوط تلفن، آب و سایر موارد را کنترل کنید و در صورت مشاهده آسیب به مراکز مسئول اطلاع دهید.
- پی ساختمان، آسیب‌های وارده به ساختمان و سایر موارد را کنترل کنید.
- در زمین‌های آسیب دیده مجدداً گیاه، بوته و درخت بکارید تا هوازدگی موجب از بین رفتن پوشش سطحی خاک و مستعد شدن منطقه برای سیلاب نشود.

» گردآوری و تنظیم: عباس اولیاسمیع
کارشناس مرکز حوادث و فوریت‌های پزشکی

کشف مواد محترقه در کامیون حمل احشام

یک محموله ۴۳ هزار و ۱۰۴ عددی مواد محترقه در کامیون حمل احشام کشف شد.

رئیس پلیس امنیت عمومی انتظامی استان همدان گفت: در پی خبری مبنی بر اینکه فردی به نام (س) با خودروی سنگین اقدام به حمل محموله مواد محترقه از استان آذربایجان‌غربی به استان همدان می‌کند موضوع به صورت ویژه در دستور کار اطلاعاتی اداره پشتیبانی عملیات اطلاعاتی قرار گرفت.

به گزارش مرکز اطلاع‌رسانی فرماندهی انتظامی استان همدان، احمد رحیمی افزود: پس از چند روز اقدامات اطلاعاتی مشخص شد که نامبرده با یک دستگاه خودروی سنگین از استان آذربایجان‌غربی عازم همدان است که ۲ اکیپ از مأموران مجرب اداره پشتیبانی عملیات اطلاعاتی به محورهای استان آذربایجان‌غربی و استان کردستان اعزام شدند و یک دستگاه خودروی بنز حامل دام زنده را شناسایی و پس از مراقبت لازم، در محور صالح‌آباد همدان آن را متوقف کردند.

این مقام انتظامی در ادامه بیان کرد: در بازرسی انجام شده از این خودرو ۴۳ هزار و ۱۰۴ عدد مواد محترقه که در بین ۱۴ رأس دام پنهان شده بود کشف و راننده به همراه سرنشین خودرو دستگیر شدند.

رئیس پلیس امنیت عمومی انتظامی استان همدان در خاتمه گفت: مواد کشف شده به همراه متهمان جهت اقدامات لازم تحویل اداره مبارزه با قاچاق کالا و ارز پلیس آگاهی استان شدند.

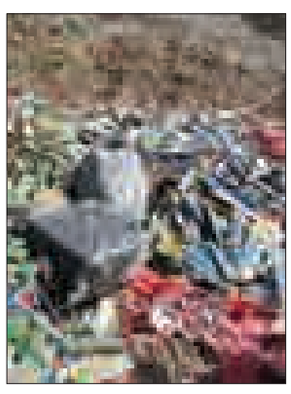

حادثه در جهان

رفاقتی که با مرگ گره خورد

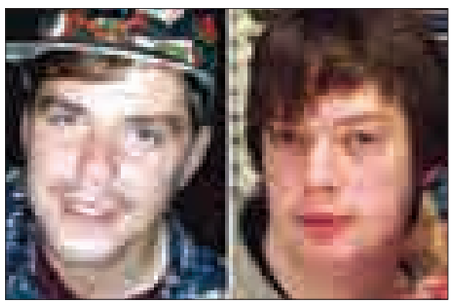

۲ پسر جوان، بعد از یک دعوت به مبارزه احمقانه در دریای طوفانی غرق شدند.

"دن نیکولاس" ۲۳ ساله و "فردی رینولدز" ۲۴ ساله که در یک حادثه غم‌انگیز در دریا غرق شدند، توسط خانواده‌های غصه‌دارشان پسرانی بسیار خوشحال توصیف شدند که برنامه‌های ناتمامی برای زندگی خود داشتند.

این ۲ پسر جوان که از دوستان قدیمی دوران مدرسه بودند، در منطقه برایتون، شهر ساسکس انگلیس در یک آپارتمان با یکدیگر هم‌خانه بودند.

به گزارش پلیس "دن" توسط موج‌های بلند و خشمگین دریا به اعماق آب پرتاب و در حال غرق شدن بود که دوست صمیمی‌اش "فردی" برای نجات او به آب رفت. اما او نیز قربانی امواج خشمگین دریای طوفانی شد و هر دوی آنها جان خود را از دست دادند.

گارد ساحلی بعد از یک جست‌وجوی طولانی شبانه بی‌سرانجام با ناراحتی اعلام کرد که قطعاً هیچ شانسی در این آب‌های طوفانی برای زنده پیدا کردن آنها وجود ندارد.

کاراگاه "کراون هوگو" این حادثه را یک تراژدی توصیف و بیان کرد: تحقیقات ما هم‌اکنون در حال انجام است. چیزی که تا به الآن آشکار شده است گروهی شامل ۷ مرد جوان که با یکدیگر دوستانی نزدیک بودند ، برای جشن گرفتن دور هم جمع شده بودند.

وی افزود: در طول این جشن شبانه، یک شرط‌بندی و دعوت به مبارزه احمقانه به وجود آمد مبنی بر اینکه چه کسی می‌تواند صاف در آب بایستد و امواج او را تکان ندهد. که در این میان "دن" داوطلب شد و به آب رفت.

مأمور پرونده در ادامه بیان کرد: "دن" هنوز لب دریا بود و به درون آب نرفته بود که یک موج سهمگین و بسیار عظیم به او ضربه زد و او را چند مایل دورتر از ساحل، در میان دریای طوفانی پرتاب کرد.

به گفته کاراگاه، "فردی" دوست صمیمی "دن" برای نجات او به درون دریا شیرجه زد اما خودش نیز قربانی امواج خشمگین شد و توسط این امواج به اعماق دریا پرتاب شد. بقیه دوستان که از این حادثه بسیار شوک‌زده بودند تلاش کردند تا برای نجات آن ۲ اقدام کنند، اما وضعیت طوفانی دریا در آن شب خوفناک، آنها را مجبور کرد تا از این اقدام صرف‌نظر کنند.

بعداز این حادثه غم‌انگیز، خانواده "دن" در بیانیه‌ای اعلام کردند که او پسر فوق‌العاده ای بود که همیشه برای کمک به دیگران آماده بود و روحیه شاد او همه را خوشحال می‌کرد.

همچنین خانواده "فردی" گفتند: همه مردم دوست داشتند تا با او معاشرت کنند او پسری دوست‌داشتنی و مهربان بود. فقدان او حفره‌ای بسیار عظیم در زندگی بسیاری از ما خواهد گذاشت.

وضعیت بسیار بد آب و هوایی در این روزها آماده است تا به بیشتر مناطق انگلیس با طوفان و برف ضربه بزند. شدت هوای طوفانی هزاران خانه را در بیشتر مناطق انگلیس خراب کرده است.

به گزارش باشگاه خبرنگاران، این بادهای طوفانی موجب مسدود شدن خطوط راه‌آهن، از بین رفتن درختان بسیاری و همچنین واژگونی بعضی از کامیون‌های باری شده است. با آغاز طوفان برق نزدیک به ۱۰۰ هزار خانه قطع شد.

انتظار می‌رود این وضعیت هوای برفی و طوفانی در مناطق مختلف انگلستان همچنان ادامه داشته باشد.

سودوکو ۲۲۶۹

2					7	5		
	1			5			8	
		5	4					1
		2	5					3
	9			2			7	
4					8	6		
3					5	1		
	5			4			6	
		4	6					7

پاسخ‌های شماره قبل

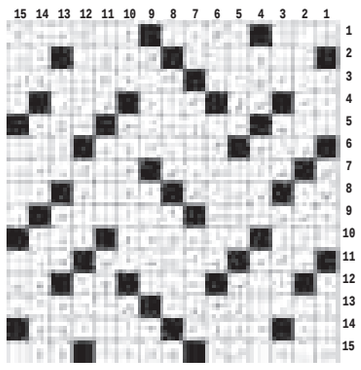

۶	۱	۹	۴	۲	۷	۸	۵	۳
۴	۳	۲	۵	۱	۸	۷	۹	۶
۷	۸	۵	۳	۹	۶	۱	۲	۴
۳	۲	۸	۶	۵	۹	۴	۷	۱
۵	۹	۴	۸	۷	۱	۶	۳	۲
۱	۷	۶	۲	۴	۳	۵	۸	۹
۸	۶	۱	۹	۳	۵	۲	۴	۷
۲	۵	۳	۷	۶	۴	۹	۱	۸
۹	۴	۷	۱	۸	۲	۳	۶	۵

جدول ۲۲۶۹

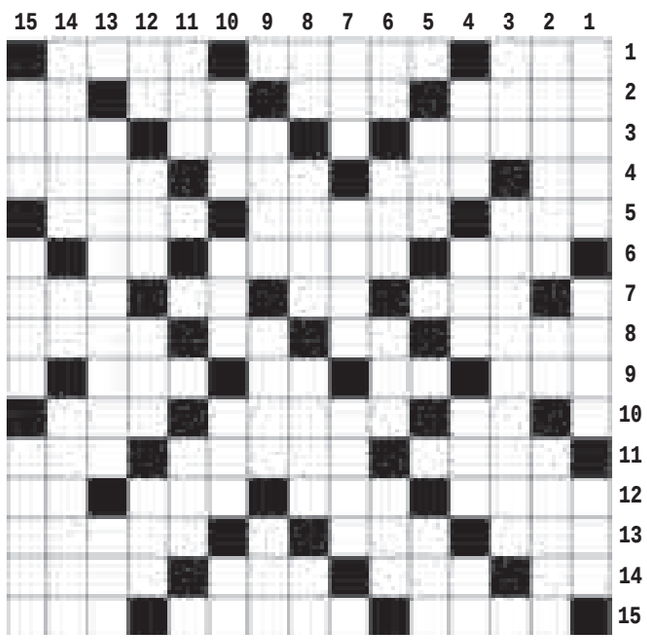

افقی

۱- جد رستم - محوطه دادگاه - فدراسیون فوتبال ۲- وسیله نجاری - سرشوی گیاهی - ام البشر - نت ششم ۳- ماده دهم سال میلادی - شرمنده - تفاله عسل ۴- چاشنی سالاد - شیر عرب - ایستگاه قطار - شمشیر هندی ۵- درخت جنگلی - شکل هندسی کله قندی - نشان ۶- سینمای سوخته - مسری - نت دوم ۷- یکی از انواع شمشیر در مسابقات شمشیر بازی - سرای محبت - آب روستایی - خرید وفروش ۸- جزاء و مکافات - نفس بلند - صدای کلفت - وعظ و سخنرانی ۹- نزاکت - مایع حیات - زمین شوی - نیکوکار ۱۰- مظهر روشنایی - بتها - نماد سختی طبیعت ۱۱- گوشه فوتبال - روش و طرز عمل - زنگ کاروان ۱۲- بحر - خشن و ناهموار - شکستن - تصدیق روسی ۱۳- سیخ آهنی - گل جوی آب - وارونه ۱۴- دودلی - از دستگاههای موسیقی ایرانی - حرف آرزو - پرنده ای با پاهای بلند ۱۵- طرف راست - ریاست - متحیر ماندن

عمودی

۱- شب آخر ماه قمری - پله اتوبوس - دندان آذری ۲- شکسته شدن - عنصر شیمیایی - نشانی ترسیمی ۳- زمان معیین - شیار ۴- گرد و غبار - وسیله دفاعی قدیمی - خوشه گندم وجو - ضمیر مونث انگلیسی ۵- درس کشیدنی - رنگ و فام ۶- شالوده - نام مستعار دهخدا - سرپیچی کردن - ضعیف و رنجور ۷- صف و رسته - سود و فایده - زبان مردم کشور یوگوسلاوی ۸- از رودهای مهم ایران - سایت جستجوگر - انزجار - از رودهای مهم ایران ۹- خطار کار - نان شب مانده - حیوان شیرده ۱۰- سنگ - اهلی - آغوز - شمشاد ۱۱- خطای فوتبالی - درس کشیدنی ۱۲- حرف تردید - گزنده خزنده - نمناک - صاعقه ۱۳- فیل - غم و غصه ۱۴- خانه محقر و کوچک - خداوند - ارابه و گاری ۱۵- شگون - پارسا - دریچه هوا در اتومبیل

پیام تاریخ، تمدن و فرهنگ مادستان
The Message Of Madestan's History & Civilization & Culture
روزنامه همدان پیام
۹
چهارشنبه ● ۱ بهمن‌ماه ۱۳۹۳ ● شماره ۲۲۶۹
جامعه
ejtemaei@hamedanpayam.com

پرداخت یارانه به ازای نگهداری کودکان بدسرپرست

در حال حاضر ۲۳ هزار کودک تحت پوشش و نگهداری سازمان بهزیستی هستند که ۵۸ درصد آنها ساماندهی شده‌اند.

حمیدرضا الوند، قائم مقام معاون امور اجتماعی سازمان بهزیستی در گفت‌وگو با مهر از پرداخت ۱۷۵ هزار تومان در ازای نگهداری کودکان در خانواده‌های متقاضی خبر داد و گفت: ۱۳ هزار کودک بدسرپرست در خانواده‌ها ساماندهی شده‌اند.

اجرای طرح ویژه مرخصی زایمان فرهنگیان زن

وزیر آموزش‌وپرورش از اجرای طرح ویژه مرخصی زایمان فرهنگیان زن از سال تحصیلی آینده خبر داد. علی‌اصغر فانی، در گفت‌وگو با فارس، در پاسخ به این پرسش که «قرار بود طرح ویژه مرخصی زایمان فرهنگیان زن اجرا شود اما مرخصی ۹ ماهه فرهنگیان زن اجرا شد، برنامه شما چیست؟» گفت: آن طرح در حال مطالعه است؛ زیرا با یک موانعی از نظر برنامه‌ای مواجه شدیم که دنبال حل آن موانع هستیم.

یک‌سوم خانواده‌های ایرانی بی‌فرزند هستند

مدیر کارگروه تعالی جمعیت و خانواده بسیج جامعه پزشکی کشور گفت: بزرگترین اشتباه ما در اجرای سیاست کنترل جمعیت این بود که چنان فرهنگی بر جامعه حاکم شد که فرزند زیاد داشتن به ضدارزش و فرزند کم داشتن، کم‌کم به ارزش تبدیل شد. به گزارش فارس، خلیل علی‌محمدزاده افزود: تک‌فرزندی یعنی اینکه یک خانواده فقط بخواهد یک فرزند داشته باشد و در حال حاضر بیش از یک‌سوم خانواده‌ها در ایران بی‌فرزند یا تک‌فرزند هستند.

تکدی‌گری روایت ناچاری یا ناهنجاری؟

عباس سریشی

فقر یک مسأله اجتماعی قابل مشاهده در همه جوامع انسانی است که بسته به شرایط زمان و مکان دارای شدت و ضعف می‌باشد و اینکه چرا انسان‌ها فقیر می‌شوند نیز از منظر و دیدگاهی مختلف دلایل و استدلال‌های بسیاری را به همراه دارد، ولی تقدیر و گذشته از برخی حوادث اجتماعی و طبیعی خاص مانند سیل، زلزله یا جنگ و... که می‌تواند تمامی داشته‌های یک فرد یا همه افراد جامعه را به تلی از خاکستر مبدل و وی را به قعر مشکلات اقتصادی و معیشتی واژگون کند، بنابراین عمده علل و ریشه‌های بروز این مسأله را می‌توان در رفتار و عملکردهای خود اشخاص جستجو کرد تا چیز دیگر.

جامعه‌شناسان معتقدند، افراد موفق و فعال همیشه مسئولیت زندگی خود را برعهده می‌گیرند و هر گز شکست‌های خود را به گردن دیگران همچون والدین، ژنتیک و یا محیط و... نمی‌اندازند در حالی که انسان‌های شکست‌خورده و در نگاه ویژه «متکدیان» با دیدگاهی انفعالی رفتارهایشان را بر مبنای شرایط محیط تعریف و در مواجهه با نخستین سختی طرز فکر و اندیشه‌هایشان به‌هم می‌ریزد، به زمین و زمان بد می‌گویند. آنها هرگز خود را مسئول و مقصر ندانسته و در یک کلام خود را قربانیان بی‌دفاع شرایطی می‌دانند که به آنها تحمیل شده است. شاید از این روست که به خویش نیز اجازه می‌دهند تا با زندگی انگل‌وار، سربار جامعه شده و با توسل به هر شگرد و ترفندی از داشته‌های دیگران کسب روزی کنند.

امروزه یکی از سؤال‌های بسیار مطرح در حوزه مسائل اجتماعی و با عنوان مسأله فقر، این است که به‌راستی چند نفر و یا چند درصد از افرادی که هم‌اکنون در سطح جامعه ما به تکدی‌گری مشغول هستند به معنی واقعی فقیر محسوب‌شده و مستحق دریافت کمک می‌باشند؟ آیا این شیوه و شگردهای مرسوم درخواست کمک از سوی آنها شایسته یک انسان هست یا نه؟

اگر تکدی و تکدی‌پروری را عملی مغایر با قانون ضدارزش و ناشایست می‌دانیم پس چرا به ادامه این زشتی کمک می‌کنیم؟

امروزه با نیم‌نگاهی به مقوله تکدی‌گری که دیگر جزو صحنه‌های تکراری جامعه محسوب می‌شود، شاهد ناهنجارترین و تنفرانگیزترین شیوه‌ها برای تحریک احساسات عمومی برای دریافت مبلغی پول از متکدیان هستیم که با ترفند و شگردهای گوناگون از نوشته‌های در مقابل و دستانی بر چهره در کناره پیاده‌رو آغاز و تا آن دسته که با نمایش نقص عضو خود که دل را ریش می‌کند، ادامه می‌یابد. در این میان نیز کم نیستند کسانی که با گرفتن کودکی در آغوش و نسخه‌ای در دست، شما را وا می‌دارند تا با پرداخت مبلغی هرچند کم وی را یاری کنید. وحال اگر از پرسه‌زنندگان آخر شب چهارراه و پایانه‌ها نیز که بگذریم، کم نیستند مواردی که قطعاً نگفتن آن بیشتر به صواب و صلاح اخلاق و عرف جامعه نزدیکتر است تا گفتن آن.

در حالی که دین و اخلاق به صورت توأمان بر کمک به مستمند و فقیر در قالب پرداخت صدقه و کمک‌های جنسی و نقدی تأکید داشته و به نوعی همگان را در مقابل فقرا و مساکین مسئول می‌شمارد اما نکته اینجاست که آیا همه متکدیان خیابانی به معنی واقعی فقیر محسوب شده و دیگر چاره‌ای جز گدایی و عجز و لابه پیش این و آن ندارند؟ به نظر شما آیا تمامی درهای امید به روی آنها بسته شده است؟ و اینکه آیا تکدی‌گری به‌راستی آخرین تلاش برای زنده ماندن است؟ تعریف ما از فقیر و مستمند چیست؟ آیا صرف به تن داشتن یک لباس کثیف و ژنده و یا بازی نقش‌هایی از نوع مظلومیت و سیاه‌بختی دلیل قاطعی بر نیازمند بودن محسوب می‌شود و فرد را مجاز به این عمل می‌کند؟ و پرسش آخر اینکه هدف ما از دادن صدقه و یا کمک به فقرا و مساکین جامعه خشنودی خداست و یا ترویج و تشویق عده‌ای به گدایی، بیکاری و...؟

با نگاهی به گوشه و کنار شهر همدان افرادی را می‌بینیم که به نام متکدی در هر شکل و شمایل و به هر ترفند قصد دریافت کمک از شما را دارند. گو اینکه در نگاه اول شاید همه ما متأثر از حال و روز آنها دست در جیب کرده و مبلغی هرچند ناچیز را به‌آنها داده و به راه خود ادامه دهیم و احتمالاً نیز قلباً خشنود خواهیم بود که به همنوع خود کمکی کرده‌ایم. اما به واقع گاهی فراموش می‌کنیم که شاید این سکه روی دیگری نیز دارد که ممکن است بدان غافل بوده باشیم و آن کمک ناخواسته به اشاعه ضدفرهنگی به نام گداپروری است.

شاید باور آن سخت باشد اما گداپروری محصول درک اشتباه ما از معنی فقر و فقیر است و همچنین بی‌توجهی به شیوه‌های صحیح کمک به همنوع، گو اینکه منظور این کلام نکوهش کمک به نیازمندان آبرومند جامعه و یا کلاهبردار خوانده همه آنها نیست، بلکه هدف رسیدن به تعریفی صحیح و در نهایت اتخاذ مناسب‌ترین شیوه برای انجام شایسته‌ترین و انسانی‌ترین کار یعنی کمک به همنوع است، مشروط بر اینکه بدانیم این نیکی را باید در دجله انداخت و نه در مرداب ...

گرچه ممکن است هنوز عده‌ای باور نداشته باشند اما براساس بررسی‌های انجام شده، عمده متکدیانی که ما در سطح جامعه می‌بینیم، متأسفانه نه مستحق کمک هستند و نه فقیر، به آن معنی که در ذهن داریم. اینکه بسیاری از آنها علاوه بر دریافت کمک‌های هرچند کم دولتی، بعضاً از سوی فرزندان، والدین، اقوام، خویشان و همسایگان و برخی گروهای مردم‌نهاد مورد حمایت و کمک واقع می‌شوند اما براساس دلایلی که شاید بیشتر ریشه در سستی و تنبلی، اعتیاد، بیکاری و همچنین درآمد زیاد این کار دارد این کار را انجام می‌دهند و از تنزل شأن و شخصیت خویش تا کمترین حد و منزلت انسانی ابایی ندارند.

به عنوان نمونه مقایسه ۲ پیرزنی که در میدان شریعتی یکی به تکدی‌گری و دیگری به‌رغم کهولت سن لیف می‌فروشد، یا کودکان و جوانان معلولی که در سرگذر با فروش کیسه و نایلون امرار معاش می‌کنند در برابر جوانانی که در پایانه‌ها و مسیرهای عمومی با گدایی امور خویش را می‌گذرانند شاید ساده‌ترین دلیلی است که نشان می‌دهد همه درهای معاش حلال بسته نیست، اگر فقط به دنبال نان حلال باشی!

در دیگر سو نیز متأسفانه تحقیقات اثبات می‌کند تعداد قابل توجهی دیگر از این قماش را معتادان، بزه‌کاران و فراریانی تشکیل می‌دهند که صرفاً جهت تأمین هزینه خرید مواد خود به گدایی می‌پردازند و داستان زن و فرزندان بی‌غذا و لباس تنها پوششی است برای تحریک احساسات ما، گاه ما تحت تأثیر زنانی قرار می‌گیریم که کودک در بغل گرفته‌اند اما باور کنید عمده آنها نیز همسری دارند که مقید به زندگی نیستند و یا کودکانی که به‌رغم داشتن پدر و مادر گدایی می‌کنند تا جیب آنان را در قبال بیکاری و بی‌عاری‌هایشان پر کنند و متأسفانه ما نیز ناخواسته به امر کمک می‌کنیم.

قطعاً مدعی نیستیم در جامعه ما فقیر وجود ندارد بلکه نگرانیم که به نام کمک به فقیر تحت تأثیر برانگیختگی‌های احساسی نادرست، در دام متکدیانی افتاده باشیم که به خویش اجازه می‌دهند به حقوق جامعه تعدی کرده و حتی استحکام پایه‌های اخلاقی جامعه را به چالش بکشند. چندی پیش شاهد حضور دختری نوجوان در ظاهر یک متکدی در یکی از خیابان‌های اصلی شهر بودیم که با اغواگری‌های خاص خود توانسته بود مبالغ هنگفتی را از افراد و خصوصاً جوانان دریافت کند. به اذعان فردی که خود شاهد ماجرا بوده وی توانست در مدت کمتر از یک ساعت چیزی بیش از ۱۰۰ هزار تومان را فقط از چند نفر دریافت کند! و حال اینکه آیا این فرد نیز جداً از عملکرد غیراخلاقی‌اش نمونه کوچکتری از همان دست متکدیانی نیست که اخیراً در یکی از شهرهای کشور با عابربانکی که در آن بیش از ده‌ها میلیون تومان موجودی داشت دستگیر شد؟

یک بار دیگر از خود بپرسیم از کدام منظر به متکدیان خیابانی کمک می‌کنیم؟ احساس یا عقل!؟ البته مبلغ ریالی آن هم مهم نیست بلکه این ارزش‌های ما است که به چالش زیاده‌خواهی و متعدیان به حقوق جامعه در لباس تکدی‌گری کشیده می‌شود؛ در حالی که می‌توانیم در عالی‌ترین سطح و مطمئن‌ترین شیوه از طریق نهادهای دولتی و مردم‌نهاد مانندکمیته امداد، بهزیستی، انجمن‌های خیریه و.... بدین کار انسانی اقدام کنیم. اگر فقط گاهی سعی کنیم در کنار متکدیان خیابانی صندوق‌های صدقه را نیز از چشم دور نگه نداریم؛ زیرا معنی فلسفی این ۲ فاصله‌ای دارد از زمین تا آسمان!

بذل صدقه و خیرات را بسیار گرامی بداریم و گداپروری را مذموم؛ فراموش نکنیم صدقات ما قبل از آنکه به دست مستحق آن برسد به دست خدا خواهد رسید، اگر فراموش نکنیم آن دست هیچ‌گاه سیاه، کثیف، دود زده، متعفن و... نیست.

مؤسسه تبسم شکوفه یاس:

شکوفه‌های یاس در انتظار تبسم خیران

مدیرعامل مؤسسه تبسم شکوفه یاس گفت: شکوفه‌های یاس در انتظار تبسم خیران است.

امین رنجبران گفت: مؤسسه تبسم شکوفه یاس از جمله سازمان‌های مردم‌نهاد و زیر نظر سازمان بهزیستی استان همدان است.

مدیرعامل مؤسسه تبسم شکوفه یاس افزود: سازمان‌های مردم‌نهاد وابستگی به دولت ندارند و دولت فقط به روی کارهای آنها نظارت می‌کند.

وی با اشاره به اینکه درآمدهای مؤسسه تبسم شکوفه یاس خودمحور است، بیان کرد: درآمد مؤسسه بسته به فعالیت‌های آن در طول سال است.

رنجبران با اشاره به آغاز کار مؤسسه تبسم شکوفه یاس، اضافه کرد: مؤسسه از سال ۸۷ فعالیت خود را آغاز کرده است و ما پیش از آن با مؤسسه خیریه جوانان محمد رسول...(ص) کار می‌کردیم و با تلاش خوبی که داشتیم از این مؤسسه جدا و خود آغاز به فعالیت کردیم.

مدیرعامل مؤسسه تبسم شکوفه یاس با بیان اینکه از سال ۹۲ مستقل شدیم، عنوان کرد: مشکلات مالی مؤسسه بسیار است؛ زیرا برای بچه‌های بی‌سرپرست و بدسرپرست ۳ مسکن اجاره کرده‌ایم و این بار مالی سنگین برای مؤسسه است.

وی با اشاره به اینکه ۳۵ پسربچه بدسرپرست و بی‌سرپرست را تحت پوشش داریم، گفت: ۱۸ بچه ۱۲ تا ۱۸ سال و نزدیک ۱۷ بچه بالای ۱۸ سال داریم که برای آنها خانه گرفته‌ایم و از آنها حمایت می‌کنیم.

رنجبران با اشاره به اینکه بعد از ترخیص بچه‌ها باز هم به آنها مشورت می‌دهیم و از آنان حمایت می‌کنیم، ابراز کرد: مؤسسه برای افرادی که به سن ازدواج رسیده‌اند مراسم عروسی می‌گیرد و برای آنها شغل ایجاد می‌کند.

مدیرعامل مؤسسه تبسم شکوفه یاس با بیان اینکه کارآفرینی برای پسران بعد از ترخیص آنان یکی از مشکلاتی است که می‌طلبد ارگان‌ها و نهادها همکاری‌های لازم را به عمل آورند، اظهار کرد: اگر هماهنگی‌هایی انجام شود و کارگاهی برای مؤسسه در نظر گرفته شود تا تمامی بچه‌ها در آنجا مشغول به کار شوند، کمک بزرگی شده است.

وی با اشاره به اینکه اگر بودجه‌ای برای مؤسسه در نظر گرفته شود و بچه‌ها زیر نظر مؤسسه دارای شغل شوند حمایت کردن از آنها نیز راحت‌تر انجام می‌شود، گفت: همچنین حقوق و مزایای بهتری به آنها داده می‌شود و برای مؤسسه نیز یک درآمدزایی پایدار دارد.

رنجبران در پاسخ به این سؤال که مؤسسه از طریق چه فعالیت‌هایی درآمدزایی دارد، اظهارکرد: از جمله کارهایی که انجام شده توزیع صندوق جمع‌آوری پول بوده است.

مدیرعامل مؤسسه تبسم شکوفه یاس با اشاره به اینکه مؤسسه دارای یک سوپرمارکت نیز هست، افزود: این سوپرمارکت واقع در کوچه مشکی، سر کوچه مدرسه است و افرادی که علاقه‌مند به کمک به مؤسسه هستند می‌توانند از این سوپرمارکت استفاده کنند.

وی بیان کرد: همچنین مؤسسه گل‌آرایی برای مراسم مختلف را انجام می‌دهد واز طریق کرایه دادن گل درآمدزایی برای مؤسسه دارد.

رنجبران با اشاره به اینکه از دیگر فعالیت‌های مؤسسه برپایی نمایشگاه‌های مختلف است، اضافه کرد: همچنین در سطح دانشگاه‌ها نیز تئاتر و جشنواره غذا برگزار می‌کند.

مدیرعامل مؤسسه تبسم شکوفه یاس در ادامه با بیان اینکه مؤسسه خیّر ثابت ندارد، عنوان کرد: با استقبال خیران از مؤسسه فشارهای روانی و مالی از روی دوش مؤسسه برداشته خواهد شد.

وی با اشاره به اینکه مؤسسه ماهی ۱۰ میلیون تومان هزینه دارد، گفت: با توجه به فعالیت‌های مؤسسه برای درآمدزایی به سختی از عهده این مخارج برمی‌آییم و با کسری بودجه مواجه هستیم.

رنجبران با بیان اینکه خانه‌هایی که بچه‌ها در آنها هستند اجاره‌ای است، بیان کرد: اگر حامی پیدا شود و بتواند برای بچه‌ها خانه‌ای تهیه کند و یا اینکه اجاره‌بها را تقبل کند، کمک خوبی به مؤسسه کرده است.

وی افزود: همچنین مؤسسه در گرفتن مجوزها دچار مشکل است و همکاری‌های لازم به سختی با این مؤسسه انجام می‌شود.

گفتنی است افرادی که می‌خواهند به مؤسسه کمک کنند می‌توانند مبالغ خود را به شماره حساب ۴۹۱۶۶۶۳۰۹۶ و یا به شماره کارت ۶۱۰۴۳۳۷۹۷۴۵۳۶۸۹۶ به نام تبسم شکوفه یاس واریز کنند.

این مؤسسه در خیابان میرزاده‌عشقی، جنب بنیاد شهید، بن‌بست شاهد واقع است.

دانشگاه

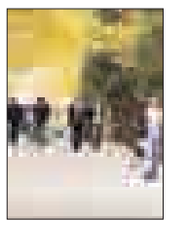

آخرین تغییرات آیین‌نامه انضباطی دانشجویان

معاون دانشجویان داخل سازمان امور دانشجویان از اعمال تغییراتی در نحوه اجرای رسیدگی به تخلفات انضباطی خبر داد.

ابوالحسن ریاضی در گفت‌وگو با ایسنا، درمورد بازنگری آیین‌نامه انضباطی گفت: بازنگری آیین‌نامه انضباطی در دستور کار نبوده؛ بلکه بحث اصلاح آیین‌نامه اجرایی مدنظر بوده است که نهایی شده و در مرحله سپری کردن فرایندهای تصمیم‌گیری آن است. البته ابلاغ و اجرای آن منوط به تصمیم وزیر است.

وی در ادامه در مورد شیوه‌نامه اجرایی تشدید مجازات دانشجویان متخلف افزود: پیش‌نویس این شیوه‌نامه در بخش سرقت علمی توسط سازمان امور دانشجویان، در اوایل ترم تحصیلی نیم‌سال نخست با توجه به تغییر ساختار هرم دانشجویی کشور، افزایش تعداد دانشجویان تحصیلات تکمیلی و همچنین سیاست وزارت علوم در ارتقای کیفی دانشگاه‌ها تدوین شد.

نکته

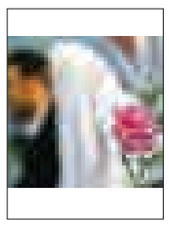

برگزاری نشست خیران ازدواج تا پایان بهمن‌ماه

مدیر کل دفتر ازدواج و تعالی خانواده وزارت ورزش و جوانان گفت: برای برگزاری نشست مرکزی خیران ازدواج برنامه‌ریزی‌های مقدماتی انجام و اعتبارات آن تأمین شده است. تا پیش از پایان بهمن‌ماه نخستین مجمع آن برگزار می‌شود.

بهمن بهمنی در گفت‌وگو با ایسنا، در باره زمان اجرایی کردن طرح همیاران ازدواج گفت: تعیین ساختاری برای ارائه مشاوره از سوی استادان دارای شرایط به دانشجویان نیازمند صرف زمان است اما ما مشغول فراهم کردن زمینه‌های برگزاری جشنواره ملی ازدواج و خانواده بوده‌ایم. پس از برگزاری این جشنواره به طرح همیاران ازدواج می‌پردازیم.

مدیر کل دفتر ازدواج و تعالی خانواده وزارت ورزش و جوانان افزود: جلسات مقدماتی ایجاد انسجام برای ارائه مشاوره به دانشجویان را برگزار کردیم اما اجرای این طرح از آغاز نیم سال دوم تحصیلی امکانپذیر نیست.

بهداشت

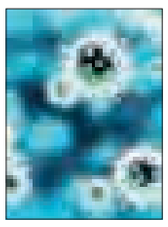

شیوع موج نخست «آنفلوآنزا B» در کشور

معاون مرکز بیماری‌های واگیر وزارت بهداشت، درمان و آموزش پزشکی با هشدار نسبت به موج اول آنفلوانزا با عنوان آنفلوانزای B تأکید کرد: گروه‌های پرخطر حتی اگر مبتلا به آنفلوانزا شدند واکسن بزنند تا از موج‌های بعدی در امان باشند.

محمود نبوی در گفت‌وگو با ایسنا، ضمن هشدار نسبت به اپیدمی فصلی آنفلوانزا گفت: در حال حاضر آنفلوانزا در مرحله اپیدمی فصلی با عنوان آنفلوانزا B و مقداری هم H3N2 قرار دارد. مهم این است که مورد غیرعادی از این بیماری مشاهده نشده و میزان شیوع آنفلوانزا در کشور حتی نسبت به سال گذشته کمتر است.

وی ضمن تأکید بر آن که تزریق واکسن آنفلوانزا برای عموم ضروری نیست، افزود: مبتلایان به ضعف سیستم ایمنی و بیماری‌های قلبی و ریوی لازم است که نسبت به واکسیناسیون آنفلوانزا اقدام کنند. این افراد اگر تاکنون به تزریق این واکسن اقدام نکرده‌اند، می‌توانند با تزریق آن برای موج‌های بعدی در امان باشند.

نیش و نوش

جام جم: برخی سایت‌های فارسی‌زبان به جذب مشتری و فروش انواع مواد اعتیادآور مشغول هستند

چه بد!

ایران: گفت و شنود گرم روحانی با مسافران مترو

کاش هر روز، روز هوای پاک باشه!

ابتکار: عضو کمیسیون قضایی مجلس: ادعای فیلترینگ اینستاگرام واقعیت ندارد

ما هم جدی نگرفتیم چون جدیداً از این خبرها زیاد شنیده میشه!

رسالت: چرخ اقتصاد با رفع موانع سرمایه‌گذاری می‌چرخد

انگار این موانع بدجور لای چرخ گیر کرده و نمیذاره!!

سیاست روز: وزیر نفت در جمع خبرنگاران: با نفت ۲۵ دلاری هم مشکلی نداریم

واقعاً! اما شواهد اون موقع چیز دیگه‌ای نشون خواهد داد!

هدف و اقتصاد: هماهنگی وزارتخانه‌ها و نهادها برای حفاظت از منابع طبیعی ضروری است

اینها فقط سالی یک‌بار به فکر هماهنگی میفتن!

تابناک: کمتر از یک‌سوم بودجه ۹۴ از فروش نفت تأمین می‌شود

منظور همون چشم‌انداز ۲۰ دلاریه دیگه!

راه مردم: تب گرانی بر پیشانی جامعه

پس تا خیلی جدی نشده به دادش برسید!

راه مردم: از وضعیت علمی امروز دانشگاه‌ها سوادیِ که می‌خرند!

کیلو چند؟!!

ایسنا: شرط وزارت‌بهداشت برای معرفی متخلفان پالم

به این میگن ورود جدی!

ایسنا: دیروز مدیران شهری با چه وسیله‌ای سرکار رفتند؟

استان ما که خبری نبود! طبق معمول هر روز!

کیهان: مذاکرات تنش‌آلود بود خواستیم با هوای پاک فضا را عوض کنیم!

حالا همه چی آرومه دیگه از تنش خبری نیست!

نگاه

رونمایی از طرح جامع بشیر با هدف تحکیم بنیان خانواده

طرح جامع بشیر با تأکید بر تحکیم بنیان خانواده (کاهش طلاق و پیشگیری و مداخله) با حضور رئیس سازمان بهزیستی کشور و معاون اجتماعی این سازمان رونمایی شد.

به گزارش ایرنا، معاون امور اجتماعی سازمان بهزیستی کشور در مراسم رونمایی از طرح بشیر گفت: رویکرد این طرح سیستمی و فرایندی است که روانشناسان، مددکاران، روانکاوان برای اجرای این طرح مشارکت جدی داشته‌اند.

حبیب‌ا... مسعودی‌فرید افزود: برای تهیه، تدوین و اجرای طرح بشیر از نظرات اساتید و کارشناسان این حوزه نیز بهره‌مند شده‌ایم.

وی ادامه داد: طرح بشیر در ۳ فاز اجرا می‌شود که فاز نخست این طرح استقرار طرح و فازهای دوم و سوم به ترتیب استان‌های در اولویت و توسعه ملی است.

مسعودی‌فرید اظهار کرد: در فاز نخست طرح بشیر که در بهمن و اسفندماه سال جاری اجرا خواهد شد و فازهای دوم و سوم این طرح سال آینده و طبق برنامه تدوین شده اجرایی می‌شود.

مدیرعامل سازمان تأمین اجتماعی:

درمان اولویت اصلی دولت است

مدیرعامل سازمان تأمین اجتماعی در همایش سراسری رؤسا و پزشکان مشاور دفاتر رسیدگی به اسناد پزشکی سازمان تأمین اجتماعی گفت: درمان اولویت اصلی و مهم دولت تبدیل شده است.

به گزارش فارس، سید تقی نوربخش افزود: سرمایه‌گذاری در بخش درمان مهمترین اولویت در بحث توسعه است و جامعه سالم می‌تواند نقشی محوری در امور توسعه، تولید و کارآفرینی داشته باشد.

مدیرعامل سازمان تأمین اجتماعی ادامه داد: نخستین قدم در انجام فعالیت‌های یکسال گذشته، توفیق در تغییر نگاه دولت به بخش سلامت بوده است. موفقیتی که در ۳ بخش تغییر نگاه دولت، تأمین منابع مالی و تأمین تجهیزات اتفاق افتاده است.

نوربخش وظیفه مسئولان وکارکنان دفاتر اسناد پزشکی را بسیار سنگین توصیف کرد و آن را رسالتی بزرگ و مهم در ابعاد موفقیت سازمان تأمین اجتماعی در کسب رضایت‌مندی بیمه‌شدگان دانست و گفت: نظارت باید کامل، تخصصی و تأثیرگذار باشد و از مکانیزم‌های جدید و نوگرایانه استفاده کرد تا به بالاترین بهره‌وری در نظام سلامت جامعه و گروه‌های هدف دست یابیم.

وی ایجاد فضای اعتماد را از مهمترین عوامل انجام نظارت‌های هدفمند دانست و اضافه کرد: تعامل بین مشتری داخلی و خارجی از اصول اساسی و تأمین‌کننده منافع سازمانی است.

نوربخش در ادامه با بیان چالش‌های پیش رو و آنچه در گذشته اتفاق افتاده و روند تخصصی سازمان را به بیراهه سیاست کشانده است، گفت: این سازمان یک سازمان خدمتگزار است که خدمات آن شامل حال بیش از ۵۰ درصد جامعه هدف شده است و برنامه‌های این سازمان علاوه بر تولید امنیت ملی در سطح معیشت و رضایت‌مندی عموم تأثیرگذار است.

پیام تاریخ، تمدن و فرهنگ مادستان
The Message Of Madestan's History & Civilization & Culture
روزنامه همدان پیام
۱۰
چهارشنبه ● ۱ بهمن‌ماه ۱۳۹۳ ● شماره ۲۲۶۹
اقتصاد
eghtesad@hamedanpayam.com

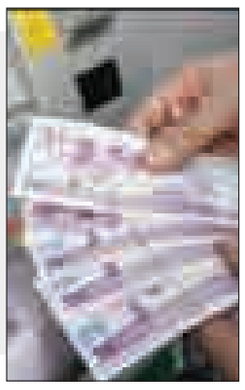

برای عیدی کارمندان تصمیم‌گیری نشده است

وزیر امور اقتصادی و دارایی اعلام کرد که هنوز دولت تصمیمی در خصوص میزان عیدی سال ۹۴ کارمندان دولت اتخاذ نکرده است. علی طیب‌نیا در پاسخ به پرسش ایرنا، مبنی بر انتشار اخباری درخصوص تعیین عیدی ۶۰۳ هزار تومانی کارمندان دولت، گفت: هرچند دولت تاکنون در این خصوص تصمیمی نگرفته است اما تصمیمات لازم در این خصوص توسط سازمان مدیریت و برنامه‌ریزی اتخاذ خواهد شد. این عضو کابینه دولت یازدهم اظهار کرد: اگر نفت به ۴۰ دلار تنزل یابد حدود ۲۰ تا ۲۵ هزار میلیارد تومان از درآمد دولت کاسته می‌شود.

مصرف لبنیات در همدان ۴۰ درصد کاهش یافت

خرید لبنیات فله و خام توسط مردم افزایش یافته و مصرف محصولات لبنی در همدان ۴۰ درصد کاهش داشته است.

محمود رشادی،مدیرعامل تعاونی تولیدکنندگان فراورده‌های لبنی همدان در گفت‌وگو با تسنیم با اشاره به اینکه در سال‌های اخیر به مشکلات کارخانجات تولیدی محصولات لبنی بی‌توجهی شده است، گفت: از ۳۰ سال گذشته وزارتخانه‌های مختلف تلاش بسیاری در راستای حفظ سلامت عامه مردم و حذف بسیاری از بیماری‌های مشترک بین انسان و دام برای تولید و توزیع لبنیات به شکل صنعتی، پاستوریزه و استرلیزه داشته‌اند.

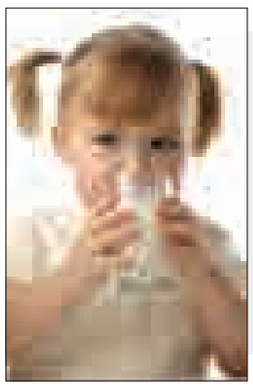

خبر

مردم یک‌سوم هزینه تأمین آب را پرداخت می‌کنند

مردم یک‌سوم هزینه تأمین آب توسط وزارت نیرو را پرداخت می‌کنند.

مدیرعامل آبفا استان همدان با اشاره به اینکه اقتصاد آب در کشور بسیار ضعیف است، گفت: اقتصاد ضعیف آب نمی‌تواند بازدارندگی مصرف داشته و سبب شود تا مردم در مصرف آب صرفه‌جویی کنند.

سید هادی حسینی‌بیدار در گفت‌وگو با تسنیم، با بیان اینکه هزینه تأمین و تولید یک مترمکعب آب در حال حاضر هزار تومان است، تصریح کرد: این در حالی است که مردم تنها ۲۵۰ تا ۳۰۰ تومان برای یک مترمکعب آب پرداخت می‌کنند.

وی، با اشاره به اینکه هر بطری آب معدنی کوچک نیم‌لیتری در بازار ۵۰۰ تومان قیمت دارد، بیان کرد: ۲ هزار بطری آب معدنی کوچک معادل یک مترمکعب آب است که یک میلیون تومان قیمت آن می‌شود ولی در حال حاضر مردم به ازای هر مترمکعب آب شرب تأمین شده توسط وزارت نیرو تنها نیمی از قیمت یک بطری یعنی ۲۵۰ تومان پرداخت می‌کنند.

مدیرعامل آب و فاضلاب استان همدان تأکید کرد: در دهه ۶۰ سرانه آب تجدیدشونده به ازای هر نفر در سال در کشور ۴ هزار مترمکعب بوده است که در حال حاضر سرانه آب تجدیدشونده به هزار و ۶۰۰ مترمکعب رسیده و معادل ۷۷ درصد کاهش داشته است.

وی با بیان اینکه سرانه آب تجدیدشونده در افق هزار و ۴۰۰ به هزار و ۳۰۰ مترمکعب کاهش می‌یابد، افزود: این در حالی است که سرانه آب تجدیدشونده در میانگین جهانی ۶ هزار و ۱۲۳ مترمکعب بوده و در بین کشور پرآبی همچون کانادا بیش از ۸۲ هزار مترمکعب و در استرالیا ۲۲ هزار مترمکعب است.

حسینی‌بیدار گفت: براساس بررسی‌های فالکن مارک اگر سرانه آب تجدیدشونده در کشوری کمتر از هزار و ۷۰۰ مترمکعب به ازای هر نفر باشد آن کشور وارد تنش آبی شده است و اگر به کمتر از هزار مترمکعب برسد وارد بحران می‌شود.

افت قیمت سیب‌زمینی در همدان

عرضه سیب‌زمینی تازه جیرفت در بازار همدان، موجب شده است سیب‌زمینی‌های ذخیره شده در انبارها، از حیث قیمت آسیب ببینند.

مدیر تعاون روستایی همدان از افت شدید قیمت سیب‌زمینی در همدان ابراز نگرانی کرد و گفت: قیمت خرید این محصول، سر زمین بین هزار تا هزار و ۵۰۰ تومان بوده که متأسفانه این قیمت از انبار و کف کامیون به حداکثر ۵۰۰ تومان رسیده است.

رضا عباسی در گفت‌وگو با فارس، تولید بیش از حد نیاز بازار را عامل اصلی افت قیمت سیب‌زمینی دانست و افزود: برآورد می‌شود یک میلیون و ۱۰۰ هزار تن محصول سیب‌زمینی پاییزه و بهاره داشته باشیم.

مدیر تعاون روستایی همدان با اشاره به اینکه سیب‌زمینی‌های پاییزه در انبارها و سردخانه‌ها به بازار عرضه شده است، ادامه داد: سیب‌زمینی‌کاران استان به امید بازار زمستانه اقدام به ذخیره این محصول در انبارها کرده‌اند.

وی خاطرنشان کرد: به دلیل انجام کشت‌های زودتر از موعد در حد گسترده در برخی استان‌ها به‌ویژه استان کرمان و منطقه جیرفت، بازار سیب‌زمینی‌کاران استان تحت تأثیر قرار گرفته است.

عباسی تشویق در راستای صادرات و صنایع تبدیلی این محصول به صورت گسترده را از مهمترین راهکارهای حمایت از کشاورزان استان دانست و اضافه کرد: خرید تضمینی سیب‌زمینی ۳۰۰ تومان بیشتر نیست و امیدواریم افت قیمت موجب رسیدن به مرحله خرید تضمینی نشود.

مدیر تعاون روستایی همدان با بیان اینکه اگر افت قیمت این محصول همچنان ادامه پیدا کند، مجبوریم ورود کنیم، یادآور شد: ۳۰۰ تومان حداقل قیمت خرید تضمینی دولت بوده است و از آنجا که هزینه تولید این محصول، بیش از مقدار خرید تضمینی دولت است، قطعاً کشاورزان متضرر خواهند شد.

عباسی با بیان اینکه نگران افت بیشتر قیمت این محصول تا پایان سال هستیم، گفت: اقدام در راستای صادرات این محصول با کمک مجمع صادرکنندگان و دستگاه‌های ذی‌ربط در دستور کار این اداره قرار دارد.

طلا و ارز

نوع طلا و ارز	قیمت فروش(ریال)
سکه تمام بهار طرح قدیم	۱۰،۳۶۰،۰۰۰
سکه تمام بهار امامی	۱۰،۳۸۵،۰۰۰
سکه نیم بهار	۵،۱۶۵،۰۰۰
سکه ربع بهار	۲،۷۱۰،۰۰۰
یک گرمی	۱،۷۴۰،۰۰۰
یک گرم طلای ساخته نشده ۱۸ عیار	۱،۰۵۳،۹۹۰
اسکناس بازار	۳۴،۷۱۰
اسکناس حواله	۳۴،۹۳۰

مدیر فروشگاه مرکزی LG (ثامن) همدان:

محصول بدون گارانتی نخرید

جایزه LG، سرویس جهیزیه است

وقتی برای خرید لوازم خانگی مانند یخچال، ماشین لباس‌شویی، ماشین ظرف‌شویی، اجاق‌گاز یا جاروبرقی روانه بازار می‌شوید چه چیزی برایتان از همه مهمتر است؟ اینکه بتوانید کالای مورد نظرتان را با ارزان‌ترین قیمت خریداری کنید؟ اینکه آن کالا دارای یک علامت تجاری (برند) خاص باشد؟ و یا اینکه متناسب با نیاز شما باشد و کیفیت بالایی هم داشته باشد؟

مدیر فروشگاه ثامن معتقد است: نخستین چیزی که در خرید وسایل برقی باید به آن توجه داشت، گارانتی است.

صادق حمیدی‌مقدم توصیه می‌کند: برای خرید لوازم خانگی ابتدا به نیاز خود بیندیشید و وسیله‌ای را انتخاب کنید که نیازتان را برآورده کند، با میزان مصرف و تعداد افراد خانواده شما متناسب باشد و مصرف انرژی کمی هم داشته باشد.

به گفته حمیدی‌مقدم خانواده‌های همدانی ترجیح می‌دهند کالاهای گوناگون مورد نیاز برای جهیزیه را از مکان‌های مختلف تهیه کنند اما خرید از یک فروشگاه به صرفه‌تر است، زیرا خریداران با این انتخاب می‌توانند علاوه بر صرفه‌جویی در زمان، هزینه و حمل‌ونقل، از هدایا و تخفیف‌های بهتری بهره‌مند شوند.

نماینده هیأت مدیره اتحادیه لوازم خانگی همدان با بیان اینکه فروشگاه ثامن این هدایا را به مشتریانی که جهیزیه را به صورت یکجا خریداری کنند اختصاص می‌دهد، می‌افزاید: خانواده‌ها می‌توانند با خرید هر یک از محصولات الجی، شانس برنده شدن یک سرویس کامل جهیزیه را داشته باشند.

وی می‌گوید: در جشنواره تمام عیار الجی علاوه بر هدایای مختلف نقدی می‌توانید در قرعه‌کشی سرویس کامل لوازم خانگی این برند، (شامل ساید بای ساید ۳۲ فوت بتلی، ماشین لباسشویی ۱۲ کیلویی، ماشین ظرفشویی بخارشوی ۱۴ نفره، سولاردام پرشیا و جاروبرقی استلا) شرکت کنید و برای این کار لازم است یکی از لوازم خانگی الجی را بخرید و تا ۱۰ روز پس از خرید آن را نصب کنید.

حمیدی‌مقدم یکی دیگر از مزایای خرید محصولات و ضرورت محصول برای زوج متفاوت است. اغلب خانواده‌های همدانی برای جهیزیه فرزندانشان ماشین ظرفشویی نمی‌خرند و نسبت انتخاب فر توکار، و اجاق‌گاز صفحه‌ای به اجاق‌گاز فردار ۵۰ درصد است.

برخی زوج‌ها یخچال ساید با ساید و برخی هم یخچال معمولی می‌خرند. اما در هر صورت مشاوره‌های لازم در فروشگاه ثامن به مشتریان ارائه می‌شود.

وی با تبیین قیمت برخی کالاهای برقی دارای برند گفت: در حال حاضر مایکروفر از ۶۰۰ تا یک میلیون و ۶۰۰ هزار تومان خرید و فروش می‌شود، ماشین ظرفشویی از ۲ میلیون تا ۲ میلیون و ۵۰۰ هزار تومان قیمت دارد، یخچال ساید بای ساید ۶ میلیون تومان، یخچال معمولی ۲ میلیون و ۶۰۰ هزار تومان، ماشین لباسشویی یک میلیون و ۴۰۰ تا ۲ میلیون و ۵۰۰ هزار تومان و اجاق گاز طرح فر تا فردار از ۷۰۰ تومان تا یک میلیون و ۷۰۰ هزار تومان قیمت‌گذاری شده است.

حمیدی‌مقدم خاطرنشان کرد: ارائه فاکتور خرید، قرارداد با کارمندان ادارات و فروش اقساطی از مزایایی است که فروشگاه ثامن برای مشتریان همدانی در نظر گرفته است.

آدرس فروشگاه مرکزی LG همدان (ثامن): خیابان بوعلی، بالاتر از بانک مسکن مرکزی

» تلفن تماس: ۳۸۳۵۳۶۹۳، ۳۸۲۵۷۰۷۸.

راهنمای خرید لوازم خانگی

نکاتی درباره خرید یخچال، ماشین لباسشویی، اجاق گاز و جاروبرقی را با هم مرور می‌کنیم.

یخچال

یخچال برای حفظ مواد غذایی از فاسد شدن و برای سالم ماندن غذاها نقش مهمی دارد. برای خرید یخچال توجه به ظرفیت و میزان مصرف برق اهمیت زیادی دارد. هرچه تعداد افراد یک خانواده بیشتر باشد، به‌طور حتم ظرفیت یخچال هم باید بزرگ‌تر باشد. همچنین هنگام خرید یخچال باید به نشان استاندارد و موارد ایمنی توجه کرد. توجه به محلی که باید یخچال را در آنجا قرار دهید نیز مهم است تا بدانید یخچالی که قرار است خریداری شود چه اندازه باشد. از آنجا که باز و بسته کردن در یخچال موجب استهلاک، فعالیت بیشتر موتور یخچال و همچنین مصرف برق بیشتری می‌شود، بهتر است تا حد امکان از یخچال‌هایی استفاده کرد که روی در آن آب‌سردکن و یخ‌ساز وجود دارد.

لباس‌شویی

ماشین لباس‌شویی هم از لوازم خانگی است که در بیشتر خانه‌ها وجود دارد. حداکثر مصرف ماشین لباس‌شویی حدود ۳۵ کیلو وات در ساعت است که بیشتر این انرژی صرف گرم کردن آب می‌شود. بنابراین در مورد خرید این وسیله هم توجه به برچسب انرژی بسیار مهم است. ماشین‌های لباس‌شویی با خصوصیات و طرح‌های مختلفی تولید می‌شوند و تولید کنندگان این ماشین‌ها با تغییر مداوم اشکال و اجزای داخلی آنها سعی دارند از هر نظر تولیدات خود را کامل‌تر کنند. در حال حاضر ماشین‌های موجود در بازار به ۲ شکل تمام اتوماتیک و نیمه‌اتوماتیک بوده و نوع نیمه‌اتوماتیک نیز به ۲ صورت ۲قلو (دارای قسمت شستشوی لباس) و قسمت خشک‌کن لباس و نوع ساده یا سطلی در اختیار مصرف‌کنندگان قرار می‌گیرد. اگر خانواده‌ای کم‌جمعیت دارید نوع ۵ کیلوگرمی ماشین‌لباس‌شویی مناسب است و اگر پرجمعیت هستید بهتر است نوع ۷ کیلوگرمی را انتخاب کنید.

اجاق‌گاز

گاز ارزان و در دسترس در کشور، مهمترین عامل برای انتخاب اجاق آشپزی گازسوز است. در اغلب کشورهایی که از منابع گازی بی‌بهره هستند، اجاق‌های برقی مورد استفاده قرار می‌گیرد. مهمترین نکته در اجاق‌گازها بالا بودن ایمنی آنهاست. برخی اجاق‌گازها دارای پیلوت هستند که برای ایمنی اجاق تعبیه شده است اما عده‌ای آن را دوست ندارد چون باید برای روشن ماندن شعله گاز کمی شیر تنظیم را نگه دارند تا پیلوت داغ شود. اما با این کار زمانی که گاز قطع شود و پس از مدتی وصل شود و یا کتری آب یا شیرجوش سر بروند و شعله را خاموش کنند، پس از چند ثانیه پیلوت فعال می‌شود و جریان گاز را قطع می‌کند. در غیر این صورت گاز در سراسر محیط آشپزخانه و خانه پخش می‌شود و ممکن است انفجار و آتش‌سوزی اتفاق بیفتد.

جاروبرقی

جاروبرقی یکی از لوازم خانگی است که به نظافت خانه و سلامت افراد خانه کمک می‌کند. هرچه قدر میزان پاکیزگی خانه بیشتر باشد، سلامت و آرامش افراد آن خانه نیز بیشتر است. برای خرید یک جاروبرقی باید به متراژ خانه، تعداد فرش، میزان کثیفی، تعداد جمعیت خانواده و تعداد دفعاتی که خانه را جارو می‌کنید توجه کرد. توان جاروبرقی‌ها از ۱۰۰۰ تا ۲۲۰۰ وات و بیشتر متغیر است البته چند سالی است که مدل‌های ۱۳۰۰ جای ۱۰۰۰ وات را پر کرده‌اند.

اگر مساحت خانه زیر ۶۰ متر باشد جاروبرقی با توان ۱۳۰۰ وات، برای خانه‌هایی با مساحت ۶۰ تا ۹۰ متر ۱۵۰۰ وات، برای خانه‌های متراژ ۹۰ تا ۱۲۰ متر ۱۷۰۰ وات و برای خانه‌هایی با متراژ بالاتر از ۱۲۰ متر و با ریخت و پاش بیشتر جاروبرقی با توان ۲۰۰۰ و ۲۲۰۰ وات انتخاب مناسبی است.

۶۵ میلیون تراکنش بانکی، یک روز پس از واریز یارانه‌ها

یک روز پس از واریز یارانه نقدی تراکنش‌های شبکه بانکی تا ۶۵ میلیون هم افزایش می‌یابد.

مدیرکل فناوری اطلاعات بانک مرکزی درباره تغییر تراکنش‌های بانکی با واریز یارانه در هر ماه گفت: در روزهای عادی در شبکه شاپرک بین ۴۵ تا ۵۰ میلیون تراکنش وجود دارد که در برخی مواقع از جمله زمان واریز یارانه‌ها با رشد قابل ملاحظه‌ای همراه است.

ناصر حکیمی در گفت‌وگو با ایسنا، افزود: روز بعد از واریز یارانه‌های نقدی حدود ۲۵ درصد به تعداد تراکنش‌های بانکی اضافه می‌شود.

وی، در آخرین یارانه‌ای که در دی‌ماه به حساب سرپرستان خانوار واریز شد تراکنش‌های بانکی مرز ۶۵ میلیون را هم رد کرد. این آمار در حالی مطرح می‌شود که از سال ۱۳۸۹ و با مطرح شدن بحث واریز یارانه‌های نقدی به حساب متقاضیان زمان پرداخت آن مورد توجه بانک مرکزی قرار داشت؛ زیرا وقتی قرار باشد همزمان در یک روز و ساعت معین چند هزار میلیارد تومان به حساب میلیون‌ها نفر واریز شود طبیعی است که با اقدام یکباره برای برداشت از بانک‌ها حجم تراکنش‌ها به میزان زیادی افزایش یافته و شبکه را دچار اختلال می‌کند؛ براین اساس بانک مرکزی خواستار آن بود تا واریز یارانه با پرداخت حقوق کارمندان، بازنشستگان و مستمری‌بگیران همراه نباشد.

این در حالی است که با توجه به اینکه ثباتی در زمان پرداخت یارانه‌ها وجود نداشت، سال گذشته بانک مرکزی پیشنهاد واریز یارانه نقدی در اواسط هر ماه و روزهای پایانی هفته را به سازمان هدفمند کردن یارانه‌ها ارائه داد که البته تا حدودی از سوی این سازمان با ملاحظاتی همراه شد.

اما در ادامه روال به گونه ای تغییر کرد که اکنون حدود یک سالی است یارانه ها در زمان نسبتا مشخصی و در دهه سوم هر ماه به حساب یارانه بگیران واریز می شود که تقابلی با زمان واریز حقوق کارکنان و بازنشستگان ندارد و از شدت اختلالی که در شبکه بانکی ایجاد می کرد به نحو قابل توجهی کاسته شده است.

بنابراین گزارش، معمولاً در ساعت۲۴، ۲۲ هر ماه، بیش از ۳ هزار و۵۰۰ میلیارد تومان یارانه نقدی به حساب سرپرستان خانوار واریز می‌شود که شامل یارانه ۴۵ هزار و ۵۰۰ تومانی ۷۶ میلیون متقاضی است. این در حالی است که یارانه نقدی از همان زمان واریز به حساب‌های بانکی قابل برداشت است.

خبر

افزایش مستمری و وام قرض‌الحسنه بازنشستگان بانک‌های دولتی

طرح همسان‌سازی حقوق بازنشستگان بانک‌های عضو صندوق بازنشستگی کارکنان بانک‌ها با شاغلان شبکه بانکی دولتی و غیردولتی(بانک‌های واگذار شده) تصویب شد.

به گزارش شبکه اخبار اقتصادی و دارایی شادا، مدیرعامل صندوق بازنشستگی و پس‌انداز کارکنان بانک‌ها گفت: زمان اجرای این طرح را از سال آینده اعلام کرد و افزود: براساس مصوبه ۱۶ دی ماه ۹۳ هیأت امنای صندوق، طرح همسان‌سازی از ابتدای سال ۱۳۹۴ قابلیت اجرا خواهد داشت.

فرشاد حیدری ادامه داد: از دیگر پیشنهادهای هیأت مدیره صندوق و مصوبات جلسه هیأت امنا، افزایش سقف تسهیلات قرض‌الحسنه پرداختی به بازنشستگان از ۲۰ به ۳۰ میلیون ریال متضمن تسهیل در شرایط پرداخت از جمله حذف ضامن، حذف شرط سنی ۷۵ سال، کاهش مدت عضویت در صندوق رفاه برای دریافت وام از ۲ سال به یک سال و پرداخت تسهیلات به همسران وظیفه بگیران است.

صادرکنندگان نمونه همدان تجلیل می‌شوند

امروز از ۱۰ صادرکننده برتر استان همدان تجلیل می‌شود.

سرپرست معاونت توسعه تجارت خارجی صنعت و معدن همدان گفت: صادرات غیرنفتی یکی از اولویت‌های ایران در شرایط فعلی است.

سیدباقر حسینی ارزش صادرات بازرگانان استان همدان را مهمترین عامل انتخاب آنها دانست و افزود: امسال استفاده از تکنولوژی‌های تک و صنایع برتر در صادرات به عنوان شاخص‌های جدیدی برای انتخاب صادرکنندگان نمونه بوده است.

وی حضور در بازارهای هدف صادراتی، ایجاد فرصت‌های جدید صادراتی، افزایش کارآفرینی، اشتغال و نوآوری و شناساندن فرهنگ استان به سایر کشورها را از دیگر شاخص‌های انتخاب صادرکنندگان نمونه دانست و در استان ۱۵۶ تاجر و صادرکننده فعال داریم.

بیش از ۲ میلیون نیرو فاقد پوشش قانون کار

در حال حاضر بیش از ۲ میلیون نفر از نیروهای کار شاغل در دستگاه‌ها و سازمان‌ها، تحت پوشش هیچ قانونی نیستند و متأسفانه قانون کار درباره آنها اعمال نمی‌شود، اگرچه برخی سازمان‌ها و وزارتخانه‌های دولتی نیرو را استخدام رسمی نمی‌کنند ولی به صورت قراردادی جذب نیرو دارند.

یک فعال کارگری گفت: برخی مواد قانون کار همچون امنیت شغلی و دستمزد که برای کارگران مهم است، باید تغییر کند.

حمید حاج‌اسماعیلی در گفت‌وگو با ایسنا، اظهار کرد: متأسفانه نیروهای قراردادی به دلیل شرایط حاکم بر آن سازمان یا دستگاه حق شکایت به دادگاه‌های تشخیص و حل اختلاف را ندارند و به طور طبیعی هیچ قانونی از آنها حمایت نمی‌کند. به گفته این فعال کارگری، قانون کار نیازمند تغییر و بازنگری است چون رفته رفته پوشش و اعتبار خود را از دست می‌دهد از این‌رو باید اصلاح و بازنگری شود تا کارآمدی آن را در بازار کار سال آینده ببینیم.

افزایش مستمری و وام قرض‌الحسنه بازنشستگان بانک‌های دولتی

طرح همسان‌سازی حقوق بازنشستگان بانک‌های عضو صندوق بازنشستگی کارکنان بانک‌ها با شاغلان شبکه بانکی دولتی و غیردولتی(بانک‌های واگذار شده) تصویب شد. به گزارش شبکه اخبار اقتصادی و دارایی شادا، مدیرعامل صندوق بازنشستگی و پس‌انداز کارکنان بانک‌ها گفت: زمان اجرای این طرح را از سال آینده اعلام کرد و افزود: براساس مصوبه ۱۶ دی ماه ۹۳ هیأت امنای صندوق، طرح همسان‌سازی از ابتدای سال ۱۳۹۴ قابلیت اجرا خواهد داشت. فرشاد حیدری ادامه داد: از دیگر پیشنهادهای هیأت مدیره صندوق و مصوبات جلسه هیأت امنا، افزایش سقف تسهیلات قرض‌الحسنه پرداختی به بازنشستگان از ۲۰ به ۳۰ میلیون ریال متضمن تسهیل در شرایط پرداخت از جمله حذف ضامن، حذف شرط سنی ۷۵ سال، کاهش مدت عضویت در صندوق رفاه برای دریافت وام از ۲ سال به یک سال و پرداخت تسهیلات به همسران وظیفه بگیران است.

مفقودی

کارت ماشین و بیمه‌نامه پارسیان خودرو وانت مزدا به شماره بیمه‌نامه ۱۱۱۰/۵۸۷۳۵۰/۹۳/۰۰۰۲۹۸ به شماره پلاک ۸۱۷b۳۴–۲۸ به شماره موتور FEA۱۸b۸۲ به شماره شاسی NAGP۲PC۱۱CA۱۰۲۸۷۹ به نام داود عباسی نصرت به شماره شناسنامه ۱۱۵۵ مفقود گردیده و از درجه اعتبار ساقط می‌باشد.

مفقودی

کارت دانشجویی فاطمه شیری فرزند تیمور به شماره شناسنامه ۳۹۲۰۳۷۹۳۹۱ رشته حقوق دانشگاه بوعلی‌سینا به شماره دانشجویی ۹۰۱۲۲۶۰۰۱۹ مفقود گردیده و از درجه اعتبار ساقط می‌باشد.

مفقودی

بیمه‌نامه رازی موتور سیکلت به شماره بیمه‌نامه ۳۱۲۲۰۰۷۴/۹۳/۰۰۰۶۶۴ به شماره پلاک ایران۴۹۹–۲۶۲۴۴ به شماره موتور ۰۱۲۴NCV۱۱۹۲۳۳ به شماره شاسی NCV***۱۲۵P۹۲۱۲۸۲۷ به نام امیر غفاری به شماره شناسنامه ۳۸۶۰۴۸۷۶۳۹ مفقود گردیده و از درجه اعتبار ساقط می‌باشد.

پیام تاریخ، تمدن و فرهنگ مادستان
The Message Of Madestan's History & Civilization & Culture
روزنامه همدان پیام
۱۱
چهارشنبه ● ۱ بهمن‌ماه ۱۳۹۳ ● شماره ۲۲۶۹
ورزشی
varzesh@hamedanpayam.com

راه‌اندازی مدرسه رزمی برای سنین ۸ تا ۱۲ سال

دبیر هیأت ورزش‌های رزمی استان همدان از راه‌اندازی مدرسه رزمی برای سنین ۸ تا ۱۲ سال خبر داد.

سعید نیازززاده گفت: یکی از برنامه‌های هیأت ورزش‌های رزمی استعدادیابی در سنین پایین است و به همین علت قصد داریم در ابتدای سال ۹۴ مدرسه رزمی را برای سنین ۸ تا ۱۲ سال راه‌اندازی کنیم و در این کلاس‌ها از مربیان سطح بالا بهره خواهیم گرفت.

وی تأکید کرد: شهرستان‌ها محل کشف و پرورش استعدادهای ورزشی به شمار می‌روند؛ بنابراین نمی‌توان فعالیت‌های هیأت را تنها به مرکز استان متمرکز و محدود کرد و قصد داریم خانه‌های رزمی را در شهرستان‌ها نیز ایجاد کنیم.

به گزارش ایسنا، نیازززاده اضافه کرد: در حال حاضر نزدیک به ۳۱ سبک به عنوان زیر مجموعه هیأت ورزش‌های رزمی استان همدان فعال هستند. از مردادماه امسال که تغییراتی مدیریتی در هیأت ایجاد شد توانسته‌ایم روحی تازه در هیأت ورزش‌های رزمی ایجاد کنیم و خوشبختانه افراد بیشتری در این مدت جذب هیأت ورزش‌های رزمی شده‌اند.

دبیر هیأت ورزش‌های رزمی خاطرنشان کرد: ورزش‌های رزمی در استان همدان در سال‌های اخیر کمی دچار افت شده بود و هدف اصلی ما رساندن هیأت به جایگاه برتر کشور است.

وی با بیان اینکه در حال حاضر ۳ هزار و ۷۰۰ ورزشکار در بیش از ۳۱ سبک مختلف زیر نظر هیأت ورزش‌های رزمی همدان فعالیت می‌کنند، تصریح کرد: ورزش‌های رزمی توانسته است در ٤ ماه اخیر افتخارات خوبی را برای ورزش استان به ارمغان بیاورد که نمونه آن "سهراب بهرامی"، رزمی‌کار استان بود که در مسابقات انتخابی تیم ملی موفق شد رتبه نخست را به خود اختصاص دهد و در مسابقات درون اردویی نیز بازهم تمامی حریفان خود را شکست داد.

آخرین اخبار از پاس همدان

کاپیتان سابق شهرداری یاسوج در سبد خرید همدانی‌ها

پس از جذب مجتبی زارع و محمد برجلو، باشگاه پاس همدان روز گذشته صمد اکبری، بازیکن سابق شهرداری یاسوج را هم به خدمت خود در آورد.

پس از اینکه آرمین طلایی‌منش، هادی خیری، علی یونسی، روحا... عبداللهی و علی یونسی از جمع پاسی‌ها جدا شدند بلافاصله کار جذب بازیکنان جدید در اولویت کاری باشگاه پاسی قرار گرفت و در همان روزهای نخست فصل نقل‌وانتقالات در نیم فصل زارع، بازیکن سابق پرسپولیس تهران به جمع سبزپوشان اضافه شد.

پس از او محمد برجلو که در نیم فصل اول برای تیم لیگ برتری صبای قم توپ زده بود راهی همدان شد تا با آمدن پازل تاکتیکی مهابادی در سازمان دفاعی تا حدودی تکمیل شود.

اما مهابادی که همواره در این فصل بابت خط حمله نه چندان زهردار خود دلنگران بوده این‌بار ترجیح داد اولویت مذاکرات را معطوف به بازیکنانی کند که گلزن هستند و می‌توانند در بازی‌های حساس گره از کار تیم باز کنند.

صمد اکبری، کاپیتان سابق شهرداری یاسوج که بازیکن ریزنقش و تکنیکی است پس از مذاکره با پاسی‌ها با این تیم قرارداد امضا کرد تا مهابادی کم‌کم تیم خود را تکمیل کرده و مهیای حضور در نیم فصل دوم کند.

حالا پاس با ترکیبی متفاوت و با نفراتی چون مجتبی زارع، محسن آذرپاد، صمد اکبری و سعید خردمند در خط حمله برای رقبا خط و نشان می‌کشد و چیزی که پیداست اینکه این بازیکنان می‌توانند عملکرد نه چندان خوب تیم در نیم فصل نخست را جبران کنند.

پاس امروز راهی نصف جهان می‌شود

اعضای تیم فوتبال پاس همدان پس از برگزاری یک جلسه تمرین در همدان راهی اصفهان خواهند شد.

پاسی‌ها پس از برپایی ۲ روز تمرین در همدان راهی اصفهان می‌شوند تا پس از شیراز، دومین شهری باشند که در آن اردو می‌زنند. شاگردان مهابادی در زمین اختصاصی ذوب‌آهن در دیداری تدارکاتی به مصاف این تیم خواهند رفت.

همچنین پاسی‌ها روز ششم بهمن‌ماه در قم به مصاف تیم صبای قم دیگر تیم لیگ برتری خواهند رفت تا مهیای حضور در نیم فصل دوم لیگ یک شوند.

گفتنی است؛ فردا آخرین مهلت یارگیری برای تیم‌های لیگ یکی خواهد بود و باشگاه پاس در حال حاضر کار مذاکره با چند بازیکن را در دستور کار قرار داده که در صورت توافق مالی این نفرات به خدمت تیم پاس در خواهند آمد.

کودک آوارهای دیروز، قهرمان کشتی جهان امروز

تجلیل از رنج‌های مادر

کورش قپانوری

همیشه گل لبخند بر روی لبانش می‌نشیند. هر نهاوندی وی را می‌بیند باورش نمی‌شود که این ستاره درخشان در عالم ورزش و علم همان کودک ۵ ساله‌ای است که پس از ٦ ساعت زیرآوار ماندن زنده نجات یافت تا نهاوند در آینده به این فرزند رشیدش افتخار کند.

۳۰ سال از آن روز خونین که ۱۳ نفر از عزیزان این قهرمان بر اثر اصابت موشک به شهادت رسیدند، گذشته است، اما هنوز خاطراتش برای وی تازه و دست نخورده باقی مانده و صدای لالایی مادر شهیدش هنوز آهنگ دلتنگی‌های اوست. چه روزی بود روزی که در خانه با برادر، خواهر و عموزاده‌هایش قایم‌باشک بازی می‌کرد و به فکرش هم نمی‌رسید دیگر هیچ‌وقت آنها را پیدا نمی‌کند. کوه آهن هم باشی در مقابل این همه غم و اندوه آب خواهی شد. اما خدا را شکر که یکبار دیگر اراده و استقامت مردم ایرانی وطن‌پرست بر تمام این کمبودهای روحی و معنوی غلبه کرد و امروز ایران به وجود او افتخار می‌کند.

دکتر حمید سیفی، دارنده چند مدال قهرمانی کشتی جهان و آسیا با مدرک تحصیلی، ۳۷ سال دارد و عضو هیأت علمی دانشگاه علم و صنعت ایران، مدیرکل تربیت بدنی دانشگاه علم و صنعت، مدرس انستیتوی بین‌المللی کشتی، مشاور ارشد فدراسیون جهان، عضو دبیرخانه تشخصی مصلحت نظام و... امروز به زادگاهش برگشته است تا در یک اقدام خداپسندانه و نیکو از بانویی دلاور به دلیل نجات جانش تجلیل کند. مهین زرینی، شیرزن روستایی که پس از شهادت مادر حمید در حق او مادری کرد تا دوباره او را به زندگی بازگرداند.

پهلوان حمید سیفی امروز نشان داد که قدردان و پاسخگوی محبت‌های اهالی روستای بیان هست و خواهد بود. مرد اخلاق کشتی کشور در جمعی بسیار صمیمی از اهالی بیان در خصوص آن روزها سخن گفت: «وقتی از بیمارستان ترخیصم کردند به خاطر شهادت ۱۳ نفر از اعضای خانواده ما بر اثر اصابت موشک، سایر نفرات خانواده را در روستای جهان‌آباد که اکثراً زخمی و مجروح بودند در یک حسینیه بزرگ اسکان داده بودند. به دلیل غم‌آلود بودن فضای حاکم بر حسینیه و اندوهی که در آن محیط حاکم بود پس از ترخیص من از بیمارستان صلاح بر این شد که من را از آن فضا شهادت مادر، برادر، خواهر و سایر فامیل را نداشتم. دکترها گفته بودند تا بهبودی کامل به آن محیط وارد نشوم. در یک غروب که خورشید داشت جای خود را به ستارگان می‌داد، من را در روستای بیان تحویل ننه مهین دادند.»

> **دکترها گفته بودند تا بهبودی کامل به آن محیط وارد نشوم. در یک غروب که خورشید داشت جای خود را به ستارگان می‌داد، من را در روستای بیان تحویل ننه مهین دادند**

در این لحظه بغضی راه گلوی دکتر سیفی را گرفت که باز هم ننه مهین به کمکش آمد و گفت: «هوا داشت تاریک می‌شد. شنیدم در می‌زنند رفتم در را باز کردم دیدم که یک کودک زخمی و باندپیچی شده که سفیدی چشمانش به رنگ خون شده بود را به من دادند و گفتند که نیاز به مراقبت‌های زیاد دارد تا زنده بماند. من هم با کمال میل پذیرفتم تا پرستارش شوم. نخست برای رضای خدا و دوم هم کمک به یک خانواده داغدار انگیزه من نگهداری از دکتر حمید شد. مثل بچه‌های خودم از او حتی بیشتر و دلسوزانه‌تر مواظبت می‌کردم. آن روزها مدتی دور نگه دارند تا هم سریع‌تر بهبود پیدا کنم و هم بهانه مادرم را نیز نگیرم. آن روزها هم به دلیل شدت جراحات بدنی، بسیار ضعیف شده بودم و تحمل شنیدن فکرش را هم نمی‌کردم که یک روز یک پهلوان کشتی روبه‌رویم این چنین با خضوع بنشینند. در آن روزهای سخت و نفس‌گیر تنها تغذیه برای حمید به تشخیص پزشکان لبنیات بخصوص شیر بود. خدا را شکر آن روزها تهیه لبنیات برای ما در روستا زیاد مشکل نبود. اعضای خانواده دکتر سیفی باور نمی‌کردند که این بچه زنده است. یک روز یک مینی‌بوس از اقوامش آمدند روستای بیان تا از نزدیک او را ببینند. هنگامی او را در حال بازی در داخل خانه دیدند تازه باورشان شد که سالم و سرحال است.»

مدیر تربیت‌بدنی دانشگاه صنعتی شریف مطلب جالبی از تشنگی‌اش در زمان مجروحیتش در بیمارستان برای همه تعریف کرد. وی گفت: «در بیمارستان به خاطر جراحاتی که در بدنم داشتم از خوردن آب منع شده بودم. پرستار پنبه را خیس می‌کرد و آن را به لب‌هایم می‌زد تا عطشم کمتر شود، اما آنچنان تشنگی داشت آزارم می‌داد که دیگر طاقت خود را داشتم از دست می‌دادم. در یک فرصت که به دست آوردم وارد راهرو شدم شیر آب را دیدم شروع به آب خوردن کردم. یکباره به کما رفتم. مدت ۲ روز در این حالت بودم زمانی که کشتی می‌گرفتم هر وقت تشنه می‌شدم یاد آن تشنگی سخت مجروحیت می‌افتادم.»

حقیقی، یک سنگربان ٦ دانگ و مطمئن

اینکه دروازه تیم ملی در این بازی هم بسته ماند، اتفاقی خوشایند هم برای علیرضا حقیقی و هم برای تیم ملی است. حقیقی و مدافعان ما در بازی با امارات هم با ساختار دفاعی خوب در این منطقه و واکنش‌های خوب و به‌موقع شماره یک در مرحله گروهی موفق شدند رکورد صد درصد گل نخوردن را به نام خودشان ثبت کنند. همان طور که می‌دانید وجود یک دروازه‌بان مطمئن و با روحیه که به هر بهانه‌ای دروازه‌اش باز زخمی نشود برای هر تیمی واجب است امیدوارم حقیقی تا روزی که در جام ملت‌های آسیا حضور داریم، چنین دروازه‌بانی باشد.

نیمه نخست:

■ دقیقه ۵: روی شوت خوب بازیکن اماراتی از پشت محوطه ۱۸ قدم باز هم مانند جام جهانی (صحنه گل آرژانتین) کاملاً در شرایط توپ و بازی قرار نداشت و حتی شیرجه‌اش را رو به عقب زد. در صورتی که می‌توانست با قرار گرفتن جلوتر از خط دروازه و گام گذاشتن به جلو توپی که روی زمین و تقریباً انتهای یک‌سوم میانی زده شد به راحتی بگیرد.

■ دقیقه ۱۰: صحنه کرنر امارات با ارتباط کلامی خوب در چینش نفرات دفاعی و با توجه به اینکه حریفمان امارات و از فوتبال آسیا بود، دو نفر را روی تیر یک و ۲ قرار دارد که این مهم سبک به‌روز و رو به رشد حقیقی را رساند.

■ دقیقه ۲۹: توپ ارسالی از کنار زمین را خیلی خوب با جایگیری مناسب و ارتباط کلامی با مدافعان پوشش داد.

■ دقیقه ۳۰: روی صحنه کرنر امارات خیلی خوب تشخیص داد که توپ با توجه به تراکم بازیکنان در ۱۸ قدم، قابل گرفتن نیست و با دست توپ را مشت کرد.

■ دقیقه ۳٦: خطای نکونام در پشت محوطه جریمه ما و قبل از ضربه‌زدن بازیکن حریف، با ارتباط کلامی مناسب در چیدن دیوار دفاعی جایگیری عالی موجب شد خطری دروازه ما را تهدید نکند ولی با توجه به اینکه صحنه خطا جای خطرناکی بود و شماره ۱۰ امارات هم خیلی خوب به توپ ضربه مرز می‌توانست از ٦ نفر در دیوار دفاعی استفاده کند. (یک دروازه‌بان با کمک مربی اختصاصی‌اش می‌تواند بازیکنان حریفش را به عنوان مثال ایستگاهی‌زن سانتر و... برای خودش در چنین تورنمنت‌هایی آنالیز کند.)

■ دقیقه ٤۲: شروع بازی با پای عالی انجام داد که به انتهای یک‌سوم میانی حریف ختم شد، چون علاوه بر برداشتن فشار از روی مدافعان توپ هدفداری برای مهاجمان در زمین حریف زده شد.

■ دقیقه ٤٦: پوشش خوب فضای پشت مدافعان پس از شروع مجدد با پا که برگشت داده شد، باعث شد یک پاسی به عقب از مدافعان و در ادامه یک شروع مجدد عالی داشته باشد.

نیمه دوم

■ دقیقه ۵۷: با ارتباط کلامی، دیداری و حمایت از مدافع تحت فشار قرار گرفته پاس به عقب گرفته و دفع توپ با پای هدفداری را انجام داد.

■ دقیقه ۷۹: جایگیری مناسب و تنگ کردن زاویه زننده توپ، موجب شد شوت خوب بازیکن اماراتی از بالای دروازه به بیرون برود که اگر این تکنیک از سوی حقیقی به خوبی انجام نمی‌شد و دروازه ما باز می‌شد کلاً روند بازی و حریفان ما تا مراحل نهایی شاید تغییر می‌کرد.

■ دقیقه ۸۰: شوق داخل ۱۸ قدم حریف را به بدترین و با امن‌ترین جای ممکن دفع کرد (روی نقطه پنالتی) در صورتی که می‌توانست حتی با سرعت تشخیص توپ، آن را مهار کند سرعت تشخیص و سرعت واکنش روی توپ باعث می‌شود یک دروازه‌بان به این درک برسد که در کدام صحنه توپ باید مهار شود و در کدام صحنه گاهی توپ را دفع کند.

■ دقیقه ۹۵: پس از گل ایران، در صحنه‌های شروع مجدد و دریافت پاس به عقب، خیلی خوب تأخیر ایجاد کرد و سرعت تیم امارات را به نحوه احسن گرفت.

نتیجه:

تغییرات با برنامه و تعویض‌های طلایی کی‌روش در تیم ملی کار زیرکانه‌ای بود که موجب شد در دفاع و حمله تقریباً متعادل شویم و مانند ۲ بازی قبل بیشتر تمرکز دفاعی نداشته باشیم و در بعضی از دقایق هر چقدر که حمله می‌کردیم موفق‌تر هم بودیم و حتی می‌توان سیستم با ۲ مهاجم مکمل هم (آزمون و قوچان‌نژاد) بازی کنم. علیرضا حقیقی با تمرکز و آرامش بیشتری نسبت به بازی با قطر عمل کرد و این مسأله را طی صحبت با مدافعان و بازیخوانی و رعایت فاصله با خط دفاعی به خوبی انجام داد.

» محمدرضا کیانی، مربی (دروازه‌بان) فوتبال

کفاشیان:
جوانگرایی در تیم ملی هدفدار است

رئیس فدراسیون فوتبال ایران با اشاره به اینکه امید زیادی به برتری تیم کشورمان مقابل عراق دارد، گفت: کادر فنی با ایجاد جوانگرایی در جمع بازیکنان به دنبال کسب مجوز حضور در جام جهانی ۲۰۱۸روسیه است.

به گزارش ایرنا، علی کفاشیان پس از پایان مرحله گروهی جام ملت‌های آسیا اظهار کرد: کی‌روش با ترکیبی که در دیدار ایران و امارات استفاده کرد به خوبی نشان داد که می‌خواهد از تمام پتانسیل موجود استفاده کند.

وی افزود: خوشبختانه پیوند خوبی بین کادر فنی، بازیکنان ذخیره و اصلی وجود دارد که این مسأله تاثیر زیادی در عملکرد مناسب تیم کشورمان داشته است.

رئیس فدراسیون فوتبال با تأکید بر اینکه پیروزی در دیدار با امارات حق ایران بود، ادامه داد: امیدوارم در دیدار مقابل عراق نیز عملکرد خوبی داشته باشیم و به مرحله نیمه‌نهایی راه یابیم.

وی در ادامه با اشاره به اینکه حدود ۵۰ درصد بازیکنان تیم ملی ایران جوان هستند، گفت: نگاه کادر فنی به آینده و صعود به جام‌جهانی ۲۰۱۸ است، زیرا حضور نفرات جوان در ترکیب نشان می‌دهد کادر فنی برای تغییر نسل برنامه‌ریزی دارد.

قاب ورزشی

بازیکنان تیم‌ملی فوتبال ایران پس از پیروزی در برابر امارات

عکس: ورزش۳

جام ملت‌های آسیا

عراق همان حریفی که کی‌روش می‌خواست

تیم‌ملی فوتبال ایران یکی از ٤ سرگروهی بود که با ۹ امتیاز کامل راهی دور بعد جام‌ملت‌های آسیا شد.

سرمربی تیم ملی در مرحله یک‌چهارم نهایی مقابل تیم دوم گروه D، عراق قرار خواهد گرفت. تیمی که احتمالاً کم امیدترین تیم صعودکننده به جمع ۸ تیم برتر آسیاست.

البته عراق با سابقه قهرمانی در سال ۲۰۰۷ می‌تواند برای شاگردان کی‌روش دردسرساز باشد. اما بخت ایران برای صعود به نیمه‌نهایی بسیار بیشتر از حریف همسایه ایران است. عراقی‌ها در مسابقات بین‌المللی بارها با ایران رقابت کرده‌اند و عموماً در مسابقات پیروزی با بازیکنان تیم‌ملی بوده است.

تلخ‌ترین شکست ایران مقابل عراق به رقابت‌های مقدماتی جام‌جهانی ۱۹۹٤ در قطر بازمی‌گردد. کارلوس کی‌روش که تمرینات تیم خود را برای رویارویی با عراق آغاز کرده، مهمترین مأموریت خود را در حفظ روحیه تیمی تا زمان آغاز مرحله یک‌چهارم نهایی می‌داند. مسابقه‌ای که باید با کمترین تلفات آن را با موفقیت به پایان برسانیم.

اشکان دژاگه یا عمر عبدالرحمان؟

کارشناسان فوتبال ایران غالباً رویه‌ای انتقادآمیز به تیم‌ملی دارند.

پیروزی نزدیک ایران مقابل امارات در ۲ روز اخیر با ۲ طیف نظر همراه بوده است. عده‌ای از حسابگری کی‌روش و تیم‌ملی می گویند و جمعی عقیده دارند فوتبال دفاعی ایران شایسته و در شأن این تیم نیست. اما نقطه مشترک غالب این اظهارنظرها تعریف و تمجید کارشناسان از عمر عبدالرحمان ستاره اماراتی است. بازیکنی که نمایشی چشم‌نواز از خود ارائه داد و خود را به عنوان یکی از بهترین‌های این تورنمنت مطرح کرد.

اما درخشش عبدالرحمان در شرایطی رخ داد که تیم‌ملی ایران به ٤ بازیکن اصلی خود در بازی مقابل امارات استراحت داده بود تا با ذخیره قوا به دیدار یک‌چهارم نهایی برسد.

این تغییرات در نهایت موجب نیمکت‌نشینی ستاره‌هایی مثل اشکان دژاگه و احسان حاج‌صفی شد که در ۲ بازی قبل آمار قابل توجهی از خود به جای گذاشته بودند که در این بین دژاگه با ارسال یک پاس گل و خطرسازی دائمی روی دروازه ۲ تیم بحرین و قطر کلاس بالای فوتبال خود را به نمایش گذاشته بود.

اشکان دژاگه که با حضور کوتاه مدتش در بازی دیروز هم تأثیر خود را در پیروزی مقابل امارات به نمایش گذاشت، حالا در شرایطی از تعریف و تمجیدهای کارشناسان ایرانی به دور است که شاید در صورت حضور کامل در مسابقه دیروز می‌توانست نگاه‌ها را از روی عبدالرحمان بردارد. بازیکنی که اگرچه بارها و بارها با پاس‌های خود مهاجمان امارات را راه انداخت اما هرگز نتوانست خطری جدی روی دروازه ایران خلق کند.

حال باید این سؤال مهم را مطرح کرد؛ اشکان دژاگه یا عمر عبدالرحمان؟

این ٤ مرد دوست‌داشتنی تیم ملی!

در ۳ بازی دور مقدماتی تیم ملی در جام ملت‌ها تک‌تک ملی‌پوشان عملکرد خیره کننده‌ای به منصه ظهور گذاشته‌اند اما از نقش ٤ مرد تأثیرگذار نباید به سادگی گذشت.

با اینکه در ۳ بازی گذشته تیم ملی توپ زیادی روی دروازه نیامده است، اما در همان معدود توپ‌ها، علیرضا حقیقی عملکرد خوبی داشته تا او ۳ بازی پشت سر هم را با کلین شیت پشت سر گذاشته باشد.

اشکان دژاگه دیگر بازیکن تیم ملی است که اگرچه هنوز نتوانسته برای تیم ملی گل بزند اما نمی‌توان از نقش مؤثر او در تیم کی‌روش به راحتی عبور کرد. کافیست بازی ایران مقابل امارات را دوباره نگاه کنید تا متوجه شوید از وقتی اشکان دژاگه به بازی آمد چه تغییری در روند بازی به وجود آمد و اماراتی‌ها مجبور به عقب‌نشینی شدند.

۲ نفر دیگر هم گلزنان تیم ملی در ۲ بازی گذشته بودند. سردارآزمون که با گل فوق‌العاده‌اش به قطر، مورد توجه رسانه‌های بین‌المللی قرار گرفته و رضا قوچان‌نژاد هم برابر امارات یک ضربه سر فوق‌العاده زد تا با گل ۳ امتیازی او تیم ملی به عنوان صدرنشین به مرحله حذفی جام ملت‌ها صعود کند.

یاسر قاسم:
آرامش، راه عبور عراق از تیم ایران است

بازیکن تیم ملی فوتبال عراق راه پیروزی بر تیم ایران در مرحله یک‌چهارم نهایی جام ملت‌های آسیا را آرامش دانست.

به گزارش مهر، یاسر قاسم پس از صعود تیم ملی فوتبال عراق به مرحله یک‌چهارم نهایی و رویارویی با ایران در این مرحله، گفت: مواجهه با ایران در مرحله بعد برای ما بسیار دشوار است. ایران تیم قدرتمندی است که بازیکنان آن تجربه بازی در جام‌جهانی را هم دارند.

وی از بازیکنان تیم عراق خواست که آرامش خود را در بازی با ایران حفظ کنند، چون این آرامش راه عبور از ایران است.

ایران و عراق روز جمعه در مرحله یک‌چهارم نهایی جام ملت‌های آسیا از ساعت ۱۰ صبح به وقت تهران به مصاف هم خواهند رفت.

روزنامه اجتماعی، سیاسی، فرهنگی، اقتصادی

The Message Of Madestan's History & Civilization & Culture

روزنامه همدان پیام

www.HamedanPayam.com

پیام تاریخ تمدن و فرهنگ مادستان

● چهارشنبه ● ۱ بهمن‌ماه ۱۳۹۳ ● ۲۹ ربیع‌الاول ۱۴۳۶ ● ۲۱ ژانویه ۲۰۱۵ ● سال دهم ● شماره ۲۲۶۹

روزنامه صبح استان

صاحب امتیاز و مدیر مسئول: نصرت ا... طاقتی احسن
سردبیر: یدا... طاقتی احسن
نشانی: همدان، ابتدای خیابان مهدیه، روبروی دبیرستان شریعتی ساختمان پیام
صندوق پستی: ۶۶۶ - ۶۵۱۵۵
تلفن: ۳۸۲۶۴۴۳۳ - ۰۸۱(ویژه) نمابر: ۳۸۲۷۹۰۱۳-۰۸۱
سردبیر: ۰۹۱۸۳۱۵۱۴۳۷ آگهی: ۳۸۲۶۴۴۳۳-۰۸۱
لیتوگرافی و چاپ: پیام رسانه (۳۸۲۷۴۰۸۲ - ۰۸۱)

پایگاه اینترنتی.....www.Hamedanpayam.com
ارتباط با روزنامه.....۱۰۰۰۶۰۶۶
ارتباط با روزنامه.....info@Hamedanpayam.com
Hamedanpeyam@yahoo.com
ارتباط با مدیرمسئول.....modir@Hamedanpayam.com
ارتباط با سردبیر.....sardabir@Hamedanpayam.com
سرویس آگهی.....agahi@hamedanpayam.com
سرویس اشتراک.....eshterak@hamedanpayam.com
چاپخانه پیام‌رسانه.....litohoma@yahoo.com

▪ اوقات شرعی

اذان ظهر	۱۲:۲۷
غروب خورشید	۱۷:۳۳
اذان مغرب	۱۷:۵۳
نیمه شب شرعی	۲۳:۴۴
اذان صبح فردا	۰۵:۵۴
طلوع خورشید فردا	۰۷:۲۱

» منبع: موسسه ژئوفیزیک تهران

▪ آب و هوا

پیش‌بینی وضع هوا:

صاف تا کمی ابری

	شهرستان	همدان	ملایر	تویسرکان	نهاوند	کبودرآهنگ	زرین	فامنین	فهلیان	اسدآباد	بهار
▲	۷	۶	۶	۶	۶	۶	۷	۸	۷	۵	-
▼	-۸	-۷	-۶	-۷	-۱۰	-۹	-۹	-۹	-۸	-۱۰	-
	۶۰	۶۵	۷۰	۶۰	۶۰	۶۰	۶۰	۵۵	۶۰	۶۰	-

▪ حدیث

ایمان، شناخت به دل، اقرار به زبان و کردار به اندام هاست.

» امام رضا(ع)

▪ دو بیتی باباطاهر

صدای چاوشان مردن آیو — بگوش آوازه‌ی جان کندن آیو
رفیقان میروند نوبت به نوبت — وای آن ساعت که نوبت وامن آیو

گوناگون

کمبود ویتامین A موجب بروز دیابت نوع ۲ می‌شود

مطالعات محققان کالج پزشکی ویل‌کورنل نیویورک نشان می‌دهد که یکی از مهمترین دلایل ابتلا به دیابت نوع ۲، کمبود ویتامین A است.

دیابت به دلیل ناتوانی بدن در تولید یا مصرف انسولین به وجود می‌آید. انسولین ماده‌ای است که توسط سلول‌های بتای لوزالمعده تولید می‌شود و نقش آن استفاده از قند به عنوان عظیم‌ترین منبع انرژی بدن است. به گزارش ایرنا، تحقیقات نشان می‌دهد که ویتامین A موجب افزایش فعالیت سلول‌های بتا می‌شود و از بروز دیابت جلوگیری می‌کند.

اینترنت در مریخ!

ساکنان آینده مریخ نه‌تنها محو ناشناخته‌های این سیاره خواهند شد بلکه از سرگرمی زمینی خود نیز محروم نخواهند بود.

به گزارش مهر، الون ماسک که همین چند روز پیش شرکتش (اسپیس ایکس)، فضاپیمای باری دراگون را برای ادامه برنامه فضایی ناسا به سلامت به ایستگاه فضایی بین‌المللی رساند حالا به جاه‌طلبی تازه‌تری فکر می‌کند و آن راه‌اندازی شبکه اینترنت در مریخ است!

وی در تازه‌ترین گفتگوی رسانه‌ای خود اعلام کرد: برای آنهایی که در آینده راهی مریخ می‌شوند این نکته بسیار مهم خواهد بود که ارتباطات جهانی خود را همچون گذشته ادامه دهند.

ضرر پیتزا مانند سیگار

مطالعات مرکز تحقیقات و پیشگیری ایلینویز آمریکا نشان می‌دهد که خوردن پیتزا به اندازه سیگار کشیدن برای افراد به‌ویژه کودکان مضر است. پیتزا محبوب‌ترین غذای کودکان در سراسر جهان است؛ در حالی که بزرگترین منبع کالری، چربی‌های اشباع‌شده و نمک محسوب می‌شود. تحقیقات نشان می‌دهد که غذاهای حاوی پنیر چرب، نمک و گوشت به اندازه سیگار برای افراد مضر است. این رژیم غذایی علاوه بر افزایش چربی و فشارخون و اضافه‌وزن، موجب برهم زدن تعادل هورمون‌های کودکان می‌شود و کاهش یادگیری در آنان می‌شود. به گزارش ایرنا، معمولاً کودکانی که از غذاهای آماده و فست‌فود استفاده می‌کنند، بسیار خشن و غیر قابل کنترل هستند.

تولید جوجه دستکاری شده شبیه دایناسور

گروهی از محققان در اقدامی بی‌سابقه ضمن تزریق داروهای مختلف به جوجه در تخم، فرایند رشد آن را از دریچه کوچک ایجاد شده در پوسته تخم زیر نظر قرار دادند.

به گزارش مهر، این اقدام بی‌سابقه علمی توسط گروهی از محققان کالج سلطنتی «Veterinary» در لندن انجام می‌شود.

آنها در این بررسی ۲ جوجه در تخم را در حالی که بخشی از پوسته تخم را برداشته بودند مورد مطالعه قرار دادند. به یکی از جوجه‌ها داروهای مختلفی تزریق شده بود حال اینکه جوجه دیگر رشد طبیعی خود را ادامه می‌داد.

طراحی نانوروبات برای درمان بیماری‌های گوارشی

محققان دانشگاه کالیفرنیای آمریکا موفق به طراحی نانوروباتی شدند که قادر به درمان بیماری‌های گوارشی و انواع زخم‌هاست. این نانوروبات که «Nanobot» نام دارد، در واقع نانو تیوبی از جنس نوعی پلیمر است که طول آن به قطر تار موی انسان و روکشی از جنس روی دارد. به گزارش ایرنا، این نانوروبات روز گذشته به معده موش آزمایشگاهی فرستاده شد. زمانی که این نانوروبات درون معده موش قرار می‌گیرد، روی با اسید واکنش داده و نانوتیوب به سمت دیواره معده حرکت می‌کند و در آنجا دارو را به سلول‌های دستگاه گوارش می‌رساند.

کیوسک

▪ **فرهنگ ملایر**: «بخش همودیالیز بیمارستان امام حسین(ع) ملایر افتتاح شد» عنوان اصلی این نشریه است که به همت خانواده نیکوکار معراجی‌فر انجام شده است.

رضایی، شهردار ملایر هم در مطلبی دیگر از افتتاح خانه فرهنگ و هنر در ملایر خبر داده است و اینکه میادین میوه و تره‌بار در محله‌های شهر ایجاد می‌شود.

▪ **هگمتانه**: این نشریه هم از جمع‌آوری ۵۹ میلیارد ریال زکات در همدان خبر داده و اینکه ۱۵ درصد در استان کاهش یافته است.

اجرای طرح استفاده از ظروف گیاهی در لبنیاتی‌های همدان هم دیگر مطلبی است که به همراه عکس یک آمده است.

کدبانو

آش دوغ تبریزی

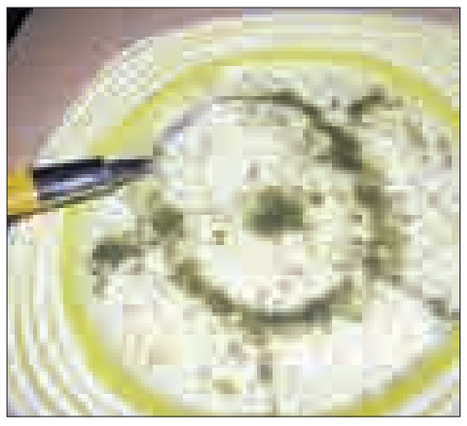

آش در واقع یکی از ابتدایی‌ترین غذاهایی است که انسان آن را درست کرده و امروزه تبدیل به یک غذای کامل و مغذی شده است.

باتوجه به اقلیم هر شهر، انواع متنوعی از آن به وجود آمده که بعضی از آنها شهرت بسیار زیادی دارند. مانند آش دوغ تبریزی، آش عباسعلی، آش شله مشهدی و آش سبزی شیرازی، اما نکته قابل تأمل در تهیه انواع آش، استفاده از حبوبات، غلات، سبزیجات و گاهی گوشت قرمز است که آش را تبدیل به یک غذای کامل می‌کند.

مواد لازم

- دوغ: ۲ لیتر
- آرد برنج: یک‌دوم پیمانه
- برنج نیم‌دانه: یک پیمانه
- نخود پخته‌شده: یک پیمانه
- تخم‌مرغ: یک عدد
- سبزی آش دوغ (برگ سیر، گشنیز، تره و شوید): ۵۰۰ گرم
- مواد لازم برای قلقلی روی آش (در صورت تمایل)
- گوشت چرخ‌کرده: ۱۵۰ گرم
- پیاز: یک عدد کوچک، رنده شده و آب گرفته
- زردچوبه، نمک و فلفل: به میزان لازم

طرز تهیه

۱. برای درست کردن قلقلی در یک کاسه گوشت چرخ‌کرده، پیاز آب‌گرفته، نمک، فلفل و زردچوبه را با هم خوب مخلوط کنید و از آن قلقلی‌های کوچکی درست کرده و در مقداری روغن سرخ کنید و کنار بگذارید.

۲. یک لیوان از دوغ را با آرد برنج خوب مخلوط کنید، این کار برای این است که آرد برنج در دوغ سرد خوب حل شود، سپس همه دوغ را در یک دیگ مناسب بریزید و آرد برنج حل‌شده در دوغ و برنج نیم‌دانه را هم به آن اضافه کنید. حالا حرارت را زیاد کنید تا مواد به جوش بیایند، سپس حرارت را کم کنید و اجازه دهید برنج و آرد برنج باز شده و لعاب پس دهند.

۳. تخم‌مرغ را در یک کاسه بشکنید و با چنگال هم بزنید، کم‌کم به اندازه یک قاشق غذاخوری از مواد آش که در حال جوشیدن است را به تخم‌مرغ اضافه کنید و همزمان، تخم‌مرغ را تند هم بزنید تا نبندد، سپس تخم‌مرغ را به آش اضافه کنید.

از این لحظه به بعد مدام باید آش را هم بزنید تا ته نگیرد. پس از اینکه برنج حسابی باز شد و لعاب پس داد نوبت اضافه کردن نخود پخته شده و سبزی‌ها و قلقلی‌های سرخ شده است. بعد از اینکه آش جا افتاد، می‌توانید آن را سرو کرده و رویش را با پیاز داغ و نعناع داغ تزئین کنید.

خبر

استقبال از پیکر شهیدشفیعی در همدان

شهید قله شنام به همدان رسید

پیکر پاک شهید بیژن شفیعی ظهر سه‌شنبه در سپاه انصارالحسین(ع) همدان مورد استقبال جمعی از مردم و مسئولان سپاه ناحیه همدان قرار گرفت.

شهادت هنر مردان خداست، مردانی که بزرگند و بی‌ادعا، مردانی که از جنس رشادت و غیرتند و قابل ستودن هستند.

سخت است سخن گفتن از حماسه‌آفرینان مرزهای پرگهر، از پاسدارانی که خون خویش را بهای خاک راه کردند و با ماندن بر سرعهد و میثاق خود از راه رفته بازنگشتند.

شهید آوینی در مورد گمنامی می‌گوید: گمنامی برای شهرت‌پرستان دردآور است اگر نه، همه اجرها در گمنامی است و شهید محسن افتخاری نیز در وصیتنامه خود آورده که بگذارید گمنام باشم که به خدا قسم گمنام بودن بهتر است...

برای بچه‌های تفحص و برای آنهایی که به دنبال گمشده خود هستند هیچ لحظه‌ای زیباتر از لحظه کشف پیکر شهید نیست. حالا پیکر شهید بیژن شفیعی پس از ۳۳ سال جاویدالاثری و انتظار با زحمات کمیته تفحص مفقودان و آزمایش‌های دی‌ان‌ای شناسایی و بازگردانده شده است.

راستی آن پیرزن که از لای در همیشه کوچه را زیر نظر داشت و چشم به راه پسرش بود، دیگر نیست...

بوی اسپند و صدای گروه موزیک سپاه انصارالحسین(ع) مژده از آمدن سفر کرده‌ای عزیز می‌دهد، سفر کرده‌ای که مردم اشک چشمان خود را نثار پیکرش می‌کنند...

خواهر شهید بیژن شفیعی در مراسم استقبال از این شهید والا مقام در سپاه ناحیه همدان در برابر دیدگان گریان عاشقان شهدا، گفت: از همه مردمی که در جشن برادرم شرکت کرده‌اند سپاسگزارم.

فریده شفیعی با بیان اینکه مادر شهید آرزوی دیدار پسرش را داشت، افزود: افسوس که عمر او کفاف نداد و ۷ سال پیش از میان ما رفت.

خواهر شهید که تازه از سفر حج بازگشته است، ادامه داد: همه شهدا برادران من هستند و همه خانواده‌های شهدا یک خانواده هستند.

به گزارش مهر، وی همچنین به نیابت از مادر خویش به طواف شهید پرداخت و گفت: خیلی خوشحالم که مسافر ۳۳ ساله‌ام بازگشته و امیدوارم هیچ‌کس چشم انتظار نباشد.

شفیعی از انتظار پدر و مادر خود سخن گفت و افزود: آنها همیشه منتظر برادرم بودند و هربار با شنیدن صدای زنگ در تصور می‌کردند که بیژن آمده است اما اکنون هیچ‌کدام در بین ما نیستند.

وی با بیان اینکه هیچ وقت پدر و مادر شهید مانع آرمان‌های والای او نشدند، بیان کرد: او در ۱۹ سالگی پس از یکسال که به جبهه رفته بود به شهادت رسید و امیدوارم در آن دنیا شفاعت ما را بند.

شهید بیژن شفیعی به همراه ٤ تن از هم‌رزمان خود که به ۵ تن معروف بوده‌اند در ۳۱ تیرماه سال ٦٠ در منطقه عملیاتی شنام به مقام شهادت نائل شد که تاکنون پیکر ٤ شهید دیگر با نام‌های محمدرضا فروتن، محمد ورمزیار، خسرو آذرمی و محمد همایی جاویدالاثر هستند.

گفتنی است، مراسم استقبال از این شهید والا مقام در روز پنج‌شنبه، دوم بهمن‌ماه با حضور مسئولان، نهادها، ادارات و خانواده‌های معظم شهدا و ایثارگران در شهرستان اسدآباد برگزار خواهد شد و در شب جمعه برنامه وداع با شهید و روز جمعه تشییع پیکر مطهر شهید انجام خواهد شد.

خبر

دختر ۳ ساله ایرانی در جمع کوچکترین اعضای انجمن جهانی تیزهوشان

دختر ۳ ساله ایرانی با ضریب هوشی ۱۵۵ به عضویت انجمن بین‌المللی تیزهوشان (Mensa) درآمد.

«منسا» انجمن بین‌المللی تیزهوشان با گروه‌های متعدد ملی و منطقه‌ای در سراسر جهان است که اقدام به گردآوری افراد دارای بهره هوشی بالا کرده است و با برنامه‌های سازماندهی شده، سعی در پرورش هر چه بهتر توان هوشی اعضا دارد.

رها دائمی، مادر نفس اسناوندی در این ارتباط به ایسنا، گفت: حدود ۲ درصد از مردم کل جهان که ضریب هوشی بالای ۱۳۵ دارند می‌توانند عضو منسا شوند و «نفس» نخستین کودک ساکن ایران است که در نوامبر ۲۰۱٤ به عضویت این سازمان درآمده است. کمتر از ۱۵۰ کودک زیر سن مدرسه در کل دنیا عضو منسا هستند.

دائمی افزود: دخترم از ۷ ماهگی نخستین کلماتش را ادا کرد و از ۲ سالگی پایتخت کشورها، سیارات منظومه شمسی، اندام‌های داخلی و خارجی بدن، متضادها و اشکال هندسی را می‌شناسد همچنین خواندن و نوشتن حروف انگلیسی نیز از دیگر توانمندی‌های اوست.

نفس، دختر خردسال ایرانی عضو منسا

به گزارش ایسنا، وی که با حساسیت خاصی پیگیر فراهم کردن زمینه آموزش مناسب دخترش است با اشاره به مراجعه‌های مکررش به آموزش‌وپرورش از بی‌توجهی‌ها و برخوردهای سردی که با او شده گله‌مند است و می‌گوید: در مراجعاتی که داشتم بارها به من گفته‌اند هوش بالا در این سن که چیز مهمی نیست و کار خاصی نباید برای این قبیل کودکان انجام داد. نفس در حال حاضر تمام کتاب‌های پیش‌دبستانی را بلد است و می‌تواند به راحتی دوره دبستان را آغاز کند ولی با پیگیری‌هایی که کردم فقط ۲ مدرسه غیردولتی در تجریش چنین امکانی را دارند که علاوه بر مشکل رفت و آمد، شهریه آنها هم بسیار سنگین است و آموزش‌وپرورش هم گفته در صورت تحصیل زودتر از زمان رسمی «نفس» در مدرسه خصوصی برای بازگشت به مدارس دولتی با مشکل مواجه می‌شویم.

عکس روز

دانشجویان همدان روز گذشته در اعتراض به چاپ کاریکاتورهای موهن در نشریات فرانسوی به هتک حرمت پیامبر اعظم (ص) با تجمع مقابل دانشگاه آزاد اسلامی واحد همدان این حرکت را محکوم کردند

عکس: همدان‌پیام - عبدالعلی مرادی

سلامت

عوامل ایجاد پوکی استخوان

در پوکی استخوان، توده استخوان کاهش می‌یابد که در افراد با مسن اتفاق می‌افتد. پوکی استخوان هیچ علامت بالینی ندارد و به همین دلیل بیماری خاموش نامیده می‌شود. جراح و متخصص ارتوپدی گفت: پوکی استخوان ثانویه از یک بیماری دیگری ناشی می‌شود، مثلاً در کسانی که بیماری کلیوی یا کبدی دارند جذب کلسیم به خوبی صورت نمی‌گیرد و استخوان دچار پوکی می‌شود اما پوکی استخوان اولیه که بسیار شایع‌تر از نوع ثانویه است، بیشتر در کهولت سن و در خانم‌ها پس از سن یائسگی رخ می‌دهد.

به گزارش فارس، علی ترکمان ادامه داد: استخوان یک بافت است که دائماً در حال ساخت و جذب شدن و به طور کلی دائماً در حال تازه شدن است. تا حدود سن ۲۰ سالگی فرایند ساخت استخوان بر فرایند جذب آن برتری دارد و به همین دلیل تا این سن، افراد با رشد استخوان روبه‌رو هستند.

ترکمان افزود: بین سنین ۲۰ تا ٤۰ سالگی، فرایند ساخت و جذب استخوان تقریباً با هم تعادل دارند و بیشترین تراکم استخوان را هم در سنین ۱۸ تا ۳۵ سالگی داریم. پس از سن ٤۰ سالگی، فرایند جذب مقداری بر فرایند ساخت استخوان غالب می‌شود و با بالاتر رفتن سن این موضوع پیشرفت بیشتری می‌کند. به همین دلیل، پس از سن ٤۰ سالگی و در همه افراد استخوان‌ها ضعیف می‌شوند.

وی ادامه داد: در این بین، بعضی عوامل موجب تشدید این موضوع می‌شوند. کاهش دریافت کلسیم، کمبود ویتامین D ، کم فعالیتی، کشیدن سیگار، نوشیدن الکل، مصرف کافئین و چای زیاد این فرایند طبیعی را در افراد سرعت می‌بخشند.

عضو هیأت علمی دانشگاه علوم پزشکی تهران با بیان اینکه یکی از داروهای مهم در درمان پوکی استخوان گروه دارویی فوزاماکس که داروهای نسبتاً سالمی هستند گفت: در بررسی‌های انجام شده مشخص شد اگر افراد تا ۵ سال از این داروها استفاده کنند هیچ مشکلی برای آنها پیش نمی‌آید. بهتر است پس از ۵ سال مصرف این داروها برای مدتی قطع شود.

وی گفت: استفاده طولانی‌مدت از این داروها ممکن است باعث شکستگی‌هایی بخصوص در ناحیه گردن و استخوان ران شود.

ترکمان ادامه داد: شایع‌ترین شکستگی بر اثر پوکی استخوان در ناحیه لگن است و معمولاً هنگام زمین خوردن رخ می‌دهد. طبق بررسی‌های آماری از هر ۱۰۰ هزار نفر که دچار پوکی استخوان هستند، ممکن است ۳ هزار نفر دچار شکستگی ناحیه لگن شوند.

وی افزود: شکستگی ستون فقرات نیز در این مورد شایع است. ممکن است به علت خم و راست شدن ناگهانی و ضعف استخوان‌ها، مهرها مقداری روی هم فشرده شوند و قوس ستون فقرات بیشتر شود. قسمت شایع دیگر، شکستگی مچ دست و سراستخوان بازو در زمان زمین خوردن است.

ترکمان گفت: بیشترین اقدامات در درمان پوکی استخوان، تلاش در کاهش جذب استخوان است. قرص کلسیم به صورت ترکیبات سیترات کلسیم، کربنات کلسیم و گلوکونات کلسیم است که بیشتر ۲ نوع اول مورد مصرف است.

این متخصص ارتوپد گفت: سیترات کلسیم بیشتر باید توسط کسانی مصرف شود که از آنتی اسید استفاده می‌کنند و میزان اسیدیته معده آنها کم است. میزان جذب کلسیم در سیترات کلسیم کمتر از کربنات کلسیم بوده و میزان نیاز بدن به کلسیم به طور متوسط یک گرم، معادل یک لیتر لبنیات است. میزان نیاز بدن به ویتامین D نیز حدود ۸۰۰ واحد بوده است. البته این میزان برای کسانی که در معرض نور خورشید قرار می‌گیرند، ٤۰۰ تا ٦۰۰ واحد است.