پیام تاریخ، تمدن و فرهنگ مادستان
|ISNN: 2322-4665|

روزنامه همدان پیام

www.HamedanPayam.com

دوشنبه ● ۷ دی ماه ۱۳۹۴ ● ۱۶ ربیع‌الاول ۱۴۳۷ ● ۲۸ دسامبر ۲۰۱۵
سال یازدهم ● شماره ۲۵۳۲ ● ۱۲ صفحه روزنامه + نیازمندی‌ها ● ۵۰۰ تومان

ایران

مسیحیان ایران از انقلاب و جنگ سربلند بیرون آمدند ۴ ص

خبر

تجربه و استمرار در امر صادرات عامل موفقیت بود ۳ ص

گردشگری

همدان میزبان دومین همایش ملی گردشگری ۵ ص

ورزش
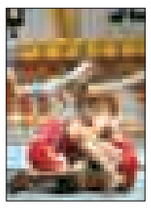
المپیکی شوم مدال می‌آورم ۱۱ ص

تأکید بر توانمندسازی محلات همدان ۳ ص

فوت روزانه ۵۴ نفر در حوادث رانندگی کشور ۸ ص

کانال خبری همدان پیام در تلگرام
https://telegram.me/hamedapayam

۹۰درصد کاندیداها تحصیلات عالی دارند

افزایش سطح علمی مجلس

۳ ص

رئیس مرکز حوادث و فوریت‌های پزشکی از حجم بالای خودکشی در استان می‌گوید

تماس مزاحم و نامرتبط بلای جان اورژانس

۲ ص

به همت خیرین سلامت استان انجام شد

یک روز شاد برای کودکان سرطانی

۱۲ ص

کشمکش تامین اجتماعی و شهرداری بر سر بدهی

حساب شهرداری نهاوند بسته شد

- شهردار: پولی در بساط نداریم
- رئیس تأمین‌اجتماعی: بیش از توان صبر کرده‌ایم

۱۰ ص

تصویری از فیلم محمد رسول‌الله (ص) به کارگردانی مجید مجیدی

سلام بر رسول رحمت

خیرالبشر آمد

۹ ص

یادداشت روز

حزب را کنار بگذاریم

با آغاز نخستین مرحله از انتخابات اسفندماه رسماً فاز اجرایی این انتخابات کلید خورد تا دماسنج جامعه را کم‌کم حرارت سیاست بالا ببرد. حرارتی که این دور از انتخابات از ماه‌ها پیش تنورش با خط و نشان و صف‌بندی‌های سیاسی جناحین کشور روشن شد. صف‌بندی‌هایی که علی‌الاغلب در استان همدان جاری و ساری بوده- البته غالباً در نوع خام و هزینه‌زای آن- رفتارها و گفتارهای سیاسی مسئولان و صاحب‌منصبان را به‌ویژه در مجلس شورای اسلامی تحت پوشش قرار داده است. این در حالی است که گذشت سال‌ها و تحرکات برخی...

۲ ص

یادداشت

انتخاباتی بهتر در اسفندماه ۹۴

به روایت اعداد و ارقام، قدم‌های نخست برای انتخابات پنجمین دوره انتخابات مجلس خبرگان رهبری و دهمین دوره انتخابات مجلس شورای اسلامی بسیار محکم برداشته شده است. بیش از ۸۰۰ نفر کاندیدای ورود به مجلس خبرگان رهبری از بین روحانیون و علمای دینی و افزون بر ۱۲ هزار ثبت‌نام برای رقابت‌های انتخاباتی مجلس دهم شورای اسلامی رکوردی بی‌سابقه در تاریخ تمام انتخابات کشورمان در سال‌های پس از پیروزی انقلاب اسلامی می‌باشد. در استان...

۳ ص

بر اثر سهل انگاری شرکت آب و قطعی گاز اتفاق افتاد

لرزش ۲۰ هزار شهروند همدانی در سرمای دیشب

سهل انگاری شرکت آب و فاضلاب همدان موجب قطعی گاز چند هزار خانواده شد تا نزدیک به ۲۰ هزار خانواده در مناطق شمال شرق شهر دیشب و در سرمای چنددرجه منفی به سر ببرند.

عصر روز گذشته گاز شهر مریانج، شهرک زیبا ،شهرک الوند و ٤ روستای مسیر امامزاده کوه به دلیل نامعلومی قطع شده و با وجودت برودت هوا تا ساعاتی، مدیرعامل شرکت گاز استان همدان دلیل این موضوع را سهل انگاری شرکت آب و فاضلاب دانست و افزود: این شرکت بدون هماهنگی با ما اقدام به حفاری کرده و موجب بروز مشکل شده است.مهدوی د ر زمان این گفتگو- ساعت ۲۰ شب گذشته- بیان کرد: تلاش خود را برای رفع مشکل کرده و سعی می کنیم تا ساعت ٢٤ شب وصل شود.

این درحالیست که قطعی گاز و سرمای هوا به مردم فشار آورده و نمایندگی فروش نفت نیز سوخت کافی برای مردم ندارد. ناهماهنگی و شتابزدگی ادارات موجب بروز این مشکل شده و آب و فاضلاب باید پاسخگو باشد.

محمد مهدی مهدوی در گفتگو با خبرنگار همدان ١٤٠٠ اظهار داشت: عصر روز یکشنبه شرکت آبفا به علت سهل انگاری باعث ترکیدن لوله های گاز چند منطقه شد. وی ادامه داد: هم اکنون گاز شهر مریانج، شهرک زیبا، شهرک الوند، شهرک ولیعصر و٤ روستای مسیر امامزاده کوه قطع شده است.

مدیرعامل شرکت گاز استان همدان هم اکنون حدود ۲۰ هزار خانوار با توجه به برودت هوا دچار قطعی انشعاب گاز می باشند، بیان کرد: گاز همه این مناطق تا ساعت ۲۲ امشب- دیشب- وصل خواهد شد و جای هیچ نگرانی نیست.

وی با بیان اینکه شرکت گاز تلاش خود را برای رفع مشکل کرده ،اظهار کرد: ٤٠ اکیپ آماده باش هستند تا بعد از وصل شدن گاز اطلاع رسانی و امداد رسانی لازم را انجام دهند.

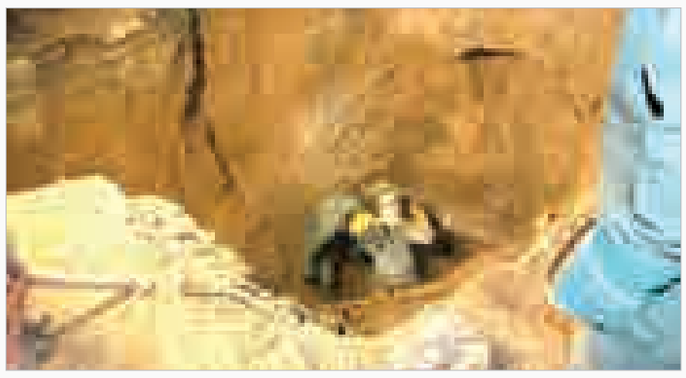

تقدیر و تشکر

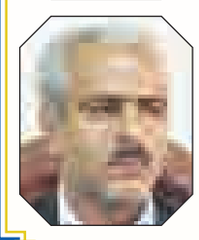

مهندس محمدناصر نیکبخت(استاندار محترم همدان)
مهندس محمدکریم حمیدوند(فرماندار محترم نهاوند)
مهندس حسن ظفری(مدیر کل محترم بنیاد مسکن استان)
سیدرضا سلامتی(معاون محترم فرمانداری نهاوند)
داود سوری(رئیس محترم بنیاد مسکن شهرستان نهاوند)

بدینوسیله از زحمات و پیگیری‌های بی‌شائبه شما عزیزان در زمینه بهسازی روستای وهمان تقدیر و تشکر می‌نماییم و امید است با تلاش‌های مجدانه شما عزیزان شاهد آسفالت معابر این روستا نیز باشیم.

محسن سلگی ،دهیار و اعضای شورای اسلامی روستای وهمان

تقدیر و تشکر

جناب آقایان
مهندس محمدناصر نیکبخت(استاندار محترم همدان)
مهندس عبدالعظیم رضایی(معاون محترم استاندار و فرماندار ویژه شهرستان ملایر)
مهندس محمد رودباری(مدیر کل محترم راه و شهرسازی استان همدان)
حسین فارسی(بخشدار محترم مرکزی ملایر)
مهندس جواد نگاهداری(معاون محترم مدیر کل و رییس راه و شهرسازی شهرستان ملایر)

بدینوسیله از تلاش و پیگیری‌های شما مسئولین گرامی در زمینه آسفالت راه‌های روستایی تقدیر و تشکر نموده که با وجود تمام تنگناها و تبعات تحریم با همت و دلسوزی شما عزیزان همچنان فعال می‌باشد.

دهیار و شورای اسلامی روستاهای ازناو، پیرخداوردی و سالوک (بخش مرکزی ملایر)

اطلاعیه

قابل توجه مودیان محترم مالیات بر ارزش افزوده:

مهلت ارائه الکترونیکی اظهارنامه مالیات بر ارزش افزوده دوره پاییز ۹٤ از طریق سامانه
www.evat.ir
حداکثر تا ۱۵ دی ماه می‌باشد.

روابط عمومی اداره کل امور مالیاتی استان همدان

آگهی مزایده

شرکت سیمان هگمتان در نظر دارد چهار قواره زمین با کاربری مسکونی ، تجاری و اداری خود در شهر قروه درجزین از توابع شهرستان رزن واقع در استان همدان را از طریق مزایده عمومی به فروش رساند.

علاقمندان می‌توانند جهت دریافت برگ شرایط مزایده از تاریخ ۹۴/۱۰/۷ تا ۹۴/۱۰/۲۱ به سایت www.hegmatancement.com یا یکی از آدرس‌های ذیل مراجعه نمایند.

علاقمندان به خرید یک یا هر تعداد از زمین‌ها می‌توانند در مزایده شرکت نمایند

۱- دفتر تهران : تهران – خیابان فردوسی – خیابان کوشک – خیابان انوشیروانی – پلاک ۶
تلفن: ۶۶۷۳۴۸۹۳ و ۶۶۷۲۷۸۱۶ (۰۲۱)

۲-دفتر همدان : خیابان سی متری شکریه، جنب رستوران کلاسیک، شماره۲۲۷
تلفن ۲-۰۸۱۳۸۳۸۷۵۰۱

۳- کارخانه: همدان - شهرستان رزن – قروه درجزین – روستای شاهنجرین – کارخانه سیمان هگمتان
تلفن ۲۰- ۶۳۳۷۳۱۶ (۰۸۱۳)

روابط عمومی شرکت سیمان هگمتان

پیام تاریخ، تمدن و فرهنگ مادستان
The Message Of Madestan's History & Civilization & Culture
روزنامه همدان پیام
۲
دوشنبه ● ۷ دی ماه ۱۳۹۴ ● شماره ۲۵۳۲
خبر
khabar@hamedanpayam.com

طرح تعادل بخشی منابع آبی استان با جدیت ادامه دارد

معاون حفاظت و بهره‌برداری شرکت آب‌منطقه‌ای همدان گفت: طرح احیا و تعادل‌بخشـــی منابع آب زیرزمینی در استان با سرعت و جدیت در حال اجراست.

به گزارش فارس، منصور ستوده در همایش خشکسالی و راه‌های مقابله با آن، گفت: تاکنون شاهد برگزاری جلسات زیادی با عنوان شورای عالی آب در کشـــور بودیم که به تبع آن بیش از ۴۰ جلسه شورای حفاظت از منابع آب در استان و شهرســـتان‌ها برگزار شده است که مصوبات بسیار خوبی نیز داشته اســـت.وی با تأکید بر اینکه منابع آبی شهرستان فامنین وضعیت مســـاعدی ندارد، افزود: در این شهرستان مصرف آب در بخش کشاورزی حدود ۹۱ درصد است که در بخش صنعت به یک درصد هم نمی‌رسد.

معاون شـــرکت آب منطقه‌ای اســـتان همدان با بیان اینکه فامنین عملکرد خوبی در اجرای طرح احیا و تعادل‌بخشی داشته است، تصریح کرد: در این شهرستان تعداد ۴۰ چاه غیرمجاز که دارای حکم قضایی بودند، مسدود شده و به میزان ٦ میلیون و ۵۰۰ هزار مترمکعب صرفه‌جویی دربر داشته است.

وی ادامه داد: در بحث نصب کنتورهای هوشمند آب و برق نیز تاکنون ۱۷۱ دستگاه کنتور هوشمند بر روی چاه‌های مجاز شهرستان فامنین نصب شده که برداشت از این چاه‌ها به صورت مداوم رصد می‌شود.

ســـتوده با تأکید بر اینکه دولت تدبیروامید توجه ویژه‌ای به بحث آب دارد، خاطرنشان کرد: طرح احیا و تعادل‌بخشـــی منابع آب زیرزمینی دارای ۱۵ ریزپروژه است که ۱۱ پروژه آن در حوزه آب‌منطقه‌ای است.

وی به سامانه جدید تلفنی شرکت آب منطقه‌ای با شماره ۳۱۲۱ اشاره کرد و گفت: از این پس کشـــاورزان می‌توانند از طریق این ســـامانه با شرکت آب‌منطقـــه‌ای همـــدان در ارتباط باشـــند و گزارش‌های تخلفـــات آبی را اطلاع‌رسانی کنند.

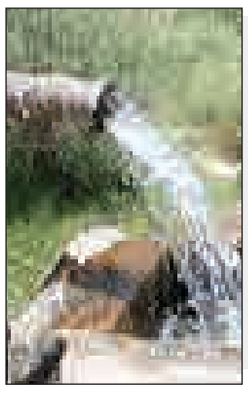

یادداشت روز

حزب را کنار بگذاریم

» سعید زارع صفا

با آغاز نخســـتین مرحله از انتخابات اسفندماه رسماً فاز اجرایی این انتخابات کلید خورد تا دماسنج جامعه را کم‌کم حرارت سیاست بالا ببرد. حرارتی که ایـــن دور از انتخابات از ماه‌ها پیش تنورش با خط و نشـــان و صف‌بندی‌های سیاسی جناحین کشور روشن شد. صف‌بندی‌هایی که علی‌الاغلب در اســـتان همدان جاری و ســـاری بوده- البته غالبـــاً در نوع خام و هزینه‌زای آن- رفتارها و گفتارهای سیاســـی مســـئولان و صاحب‌منصبان را به‌ویژه در مجلس شورای اسلامی تحت پوشش قرار داده است.

این در حالی است که گذشت سال‌ها و تحرکات برخی راه‌یافتگان به پارلمان نشـــان داده که برای اعتلای استان و منطقه انتخابیه لزوماً نباید سایه جناح و گرایش سیاسی را روی سر داشت.

به دیگر عبارت؛ اتیکت‌های سیاسی و حزبی گاه تنها باری بر خاطر نماینـــدگان بوده‌اند که آنها را ناچار به تبعیـــت از رفتارها و فرامین گروه‌هایی را داشته که نتیجه تصمیم‌گیری‌ها و اندیشه‌هایشان تمرکز امکانات در مرکز کشور و تقلیل و تنزل دیگر مناطق از جمله همدان بوده است. البته غرض زیر ســـؤال بردن کارکردهای حزبی نیست؛ چراکه فعالیت‌های حزبی جزو اصول پایدار و شـــناخته شده جوامع پیشرو است اما از آنجایی که در مسیر پیشرفت- نه توسعه- سالیان متمادی بســـیاری از مفاهیم به شـــکلی وارداتی و پکیجی به میادین کشـــور ورود پیدا کردند حزب نیز از این مستثنی نبوده و با گذشت ۱۱۰ سال از شـــکل‌گیری نخستین مجلس در ایران هنوز هم اساتید علم سیاســـت از جا نیفتادن این شالوده کار سیاسی در کشور سخن می‌گویند. از این رو برای توســـعه واقعی اســـتان و البته کشـــور در شرایط کنونی نمی‌توان روی این داربست بدترکیب و ضعیف ایستاد که فقط محلی برای چرخش اوضاع به نفع عده‌ای خاص شده است.

نگارنده بعید می‌داند که در این دور از انتخابات کاندیداهای مطرح و نشان‌دار برای جلب آرای طبقه تعیین‌کننده جامعه استان سخن از آرمان‌های حزبی بزنند- البته اگر آرمانی تدوین شده باشد- اما آنچه این چند ســـال اخیر نگران‌کننده‌تر از قبل شـــده انفعال و بی‌تحرکی نخبگانی بوده که خواســـته یا ناخواسته در مسیر تمنیات گروه‌هایی قرار گرفته‌اند که یا نگاهی به اســـتان نداشته‌اند و یا اگر بوده عده‌ای خـــاص را مورد عنایت خویش قرار داده و قاطبه مردم از آن محروم بوده‌اند.

شـــاید وجود همین کارنامه اســـت که چهره‌های جدید بیشـــترین فراوانی را در بین داوطلبان انتخابات مجلس نهم در استان داشته‌اند و ایـــن نشـــان از میل جامعه بـــه آزمودن نفرات جدیـــد در عرصه قانونگذاری است.

از این رو انتظار و امیدواری این است که در ادامه مسیر تحول‌خواهی چهره‌های مطرح و نشـــان‌دار انتخابات اســـتان هم با تغییر نگرش و کنار گذاردن تبعیت‌های هزینه‌زا منافع استان را محور سخن و عمل قرار دهند و پای این عهد تا آخر بایستند.

این دســـت نمایندگان بوده‌اند که اســـتان‌های پیشـــرو در ایران را هدایت کرده‌اند که نمونه آن در مقاطعی در اســـتان همدان هم شاهد بوده‌ایـــم. نمایندگانی که اگرچه حتی نامشـــان روی کاغذ در دایره برخی گروه‌ها جای داشته اما در عرصه عمل فارغ از جهت‌گیری‌ها و دسته‌بندی‌ها کار خود را کرده‌اند و مشغول خدمت‌رسانی و کسب حداکثر منافع برای حـــوزه انتخابیه خود بوده‌اند. در این باره گفتنی بسیار است.

خبر

آمادگی شهرداری منطقه ۲ در روزهای برفی

شـــهردار منطقـــه ۲ شهرداری همدان از فعالیت شـــبانه‌روزی نیروهـــای شـــهرداری در اکیـــپ برف‌روبی و نمک‌پاشـــی در تمام معابر ســـطح منطقه ۲ خبر داد.

به گـــزارش روابط عمومی منطقه ۲ شـــهرداری همدان؛ رضـــا ابرارخرم گفت: اکیپ برف‌روبی و نمک‌پاشی به محض آغاز بارش‌های برف فعالیت‌های خود را به صورت شبانه‌روزی آغاز کرده‌اند.

وی افزود: ۹ اکیپ نمک‌پاش و ۱۰ اکیپ برف‌روبی در سطح منطقه فعالیت دارند، این اکیپ‌ها با به کارگیری تمام ماشـــین‌آلات اعم از ۱۵ دستگاه بابکت، ۱۰ دستگاه نمک‌پاش، ٤دستگاه لودر، ٤ دستگاه گریدر، ۱۲ دســـتگاه کامیون تیغه‌دار و ۹ دســـتگاه خاور در سطح منطقه برای تردد روان و بدون مشکل شهروندان تلاش دارند.

مدیـــر منطقه ۲ گفت: بـــا توجه به اتمام برف‌روبی و نمک‌پاشـــی خیابان‌های اصلـــی، هم‌اکنون نیروهای ســـتاد برف‌روبی عملیات برف‌روبی معابر فرعی و پاکسازی پیاده‌روها را آغاز کرده‌اند.

وی با اشـــاره به اینکه مخازن شن و ماسه در سطح منطقه جانمایی شـــده‌اند تا در زمان بارش برف شـــهروندان بتوانند از آنها استفاده کنند، خاطرنشـــان کرد: پس از بررسی‌ها و شناسایی نقاط حساس منطقه، تعداد ۲۰ مخزن در حاشـــیه معابر اصلی و فرعی جانمایی شد.

ابرارخرم در پایان از شـــهروندان محترم منطقه خواست با استفاده از نـــاوگان حمل‌ونقل عمومی در روزهـــای برفی علاوه بر کاهش ترافیک موجب تسریع در خدمات‌رسانی شوند.

در شواری پشتیبانی از سوادآموزی اعلام شد

ایران ۱۰میلیون بی‌سواد دارد

اســـتاندار همدان با اشاره به وجود ۱۰ میلیون بی‌سواد در کشور بی‌سوادی را ننگ بزرگی برای کشور دانست و بر ریشه‌کنی آن در استان همدان تأکید کرد.

محمدناصر نیکبخت که در شورای پشتیبانی سوادآموزی اســـتان سخن می‌گفت، گفت: رتبه اســـتان همـــدان در ریشـــه‌کن کردن بی‌سوادی نســـبت به سال‌های گذشته ارتقا یافته اســـت اما ریشـــه‌کن کردن کامل آن هم‌افزایی تمام دستگاه‌ها را می‌طلبد.

به گزارش ایســـنا، وی با بیان اینکه در دنیا به افراد ناآشـــنا به علوم پیشرفته و کامپیوتر بی‌سواد گفته می‌شود نه افرادی که به مهارت خواندن و نوشتن مســـلط نیستند، تصریح کرد: تعداد افراد بی‌سواد در دنیا ۷۷۰ میلیون نفر بوده به طوری که ۹ درصد کل جمعیت جهان را بی‌سوادان تشکیل می‌دهند و از این میزان ۱۰ میلیون بی‌ســـواد در کشور ایران وجود دارد.

نیکبخت بی‌سوادی را ننگ بزرگی در کشور خوانـــد و افزود: از ۱۰ میلیون بی‌ســـواد در کشـــور ایران ۹ میلیون و ۷۰۰ نفر در گروه سنی بالای ٦ سال قرار دارند که این افراد به طور کلی مهارت خواندن و نوشتن را ندارند و این موضوع برای کشـــوری که تمدن دنیا در آن ریشـــه دارد و از طرفی ۳۵ سال است که نهضت سوادآموزی در آن تأسیس شده، زیبنده نیست.

وی با درخواست از کمیته امداد و بهزیستی در خصوص ارائه آمار دقیق بی‌ســـوادان به سازمان ســـوادآموزی ادامه داد: باید رؤسای شهرستان‌ها و به‌ویژه دهیاری‌ها و شوراهای روستایی را موظف کرد، برای کمک به این سازمان برای ریشه‌کن کردن بی‌سوادی گامی مهم بردارند.

استاندار همدان عنوان کرد: جهادکشاورزی یکی از بهترین دســـتگاه‌هایی اســـت که به علت تعامل زیاد با مردم روســـتاها می‌تواند کمک شایانی در شناساندن افراد بی‌سواد به آموزش‌وپرورش داشته باشد.

نیکبخـــت همچنین با اشـــاره بـــه اینکه باید ســـهمیه‌هایی را به نســـبت زمینه‌های آمـــاری بـــه دســـتگاه‌ها و فرمانداری‌ها در ایـــن خصـــوص اعلام کنیـــم، گفت: آموزش‌وپـــرورش می‌تواند بـــا قرار دادن پاداش‌هایی به کسانی که افراد بی‌سواد را شناسایی می‌کنند، آنها را نسبت به این امر ترغیب کنند.

راه‌اندازی مدارس کودکان کار در استان همدان

مدیرکل آموزش‌وپرورش استان همدان هم در این شـــورا از راه‌اندازی مدارس کودکان کار در استان خبر داد.

عبدالرضا فولادونـــد اظهار کرد: با توجه به اینکه یکـــی از دلایل بی‌ســـوادی وضعیت معیشـــتی کودکان کار است، برای حل این معضل بنا داریم با مســـاعدت بهزیســـتی، کمیته امداد و ســـایر دستگاه‌ها کودکان کار را شناسایی کرده و مدارس کودکان کار در استان راه‌اندازی کنیم.

وی جمعیت بازمانده از تحصیل در استان را ۲ هزار و ۸۹۳ نفر دانست و بیان کرد: ٦٦٦ نفر از این افراد شناسایی شده‌اند اما دو هزار و ۲۲۷ نفر از این افراد بی‌سوادانی هستند که شناسایی نشده‌اند.

فولادونـــد علت بی‌ســـوادی ایـــن افراد را مقاومـــت خانواده‌ها، ازدواج زودرس، کوچ عشایری و وضعیت معیشـــتی کودکان کار دانســـت و ادامه داد: ائمه جمعه، فرمانداران و بخشـــداران تـــلاش بســـزایی در کاهش بی‌سوادی داشته‌اند اما کافی نبوده است.

وجود ۹۰ مدرسه زیر ۵ دانش‌آموز در همدان

مدیـــرکل آموزش‌وپرورش اســـتان همدان همچنین گفـــت: در کل کشـــور ٤۱ هزار مدرســـه زیر ۵ نفر دانش‌آموز دارند که ۲۰۰ مدرسه در کل کشـــور فقط یک دانش‌آموز دارد و این در حالیست که در استان همدان ۹۰ مدرسه زیر ۵ نفر و ۵ مدرسه نیز فقط با یک دانش‌آموز اداره می‌شود.

در آیین تجلیل از پژوهشگران برتر دانشگاه آزاد مطرح شد

تأکید بر افزایش زیرساخت‌های علمی استان

رئیس دانشگاه آزاد اسلامی واحد همدان گفت: تعداد واحدهای فناوری و دانش‌بنیان استان همدان محدود است که باید با ایجاد زیرســـاخت‌ها برای توســـعه علمی استان افزایش یابد.

به گزارش تســـنیم، ســـعید جامه‌بزرگی در آیین تجلیل از پژوهشـــگران برتر دانشگاه آزاد همـــدان گفت: امـــروزه پژوهش یک سرمایه‌گذاری اســـتراتژیک در کشورهای توســـعه یافتـــه محســـوب می‌شـــود و در دانشـــگاه‌ها نیز پژوهش به عنـــوان یکی از اساســـی‌ترین برنامه‌ها از جایـــگاه ویژه‌ای برخوردار است.

وی افـــزود: تجاری‌ســـازی علـــم و تولید ثروت از یافته‌های علمی برای رفع نیازهای اساسی جامعه از اهدافی است که دانشگاه‌ها می‌تواننـــد با توجه به آن در توســـعه پایدار کشور تحولی عظیم ایجاد کنند.

رئیس دانشـــگاه آزاد اسلامی همدان گفت: ارتباط دانشـــگاه و صنعت و تبدیل فکر و اندیشـــه به محصولات تجاری از مهمترین وظایف پژوهشگران است که در این راستا سازمان‌هایی ایجاد شده که باید توسعه یابند.

جامه‌بزرگی با بیان اینکه توسعه علمی بدون پرداختن به امر پژوهـــش موفقیتی به دنبال نـــدارد، تصریح کرد: در ســـال‌های اخیر با پیگیری سیاســـت‌ها و برنامه‌های توســـعه علمی دانشـــگاه‌ها رشد قابل توجهی داشته و امروز شیب تندی برای گسترش مرزهای دانش آغاز شده است.

وی افـــزود: زیرســـاخت‌ها بـــرای حضور پژوهشـــگران در فعالیت‌هـــای اقتصادی و تولید علم نافع فراهم اســـت و این حرکت باید با شتاب بیشتری انجام شود.

رئیس دانشـــگاه آزاد اسلامی واحد همدان گفت: امسال تولید مقالات مدنظر دانشگاه آزاد همدان نیســـت، بلکه این دانشـــگاه در تلاش اســـت تا به ســـمت کاربردی کردن علوم برود تا بتواند از ظرفیت و استعدادهای فارغ‌التحصیلان استفاده شود.

جامه‌بزرگـــی با بیان اینکـــه هم‌اکنون تعداد واحدهای فناوری و دانش‌بنیان در ســـطح اســـتان همدان محدود است، تصریح کرد: دانشگاه آزاد بســـتری مناسب برای فعالیت دانش‌بنیان اســـت که می‌تواند در تولید علم و ثروت در کشور پیشگام باشد.

وی گفـــت: هم‌اکنـــون نیـــاز بـــه ایجـــاد زیرســـاخت‌های بیشتر در حوزه فناوری در اســـتان همدان وجود دارد و باید بدانیم که توسعه علمی بدون پرداختن به امر پژوهش با موفقیت چندانی همراه نخواهد بود.

معاون پژوهشـــی و فناوری دانشـــگاه آزاد اســـلامی واحد همـــدان هـــم در این آیین گفـــت: در ۱۰ ماهـــه امســـال ۱۰۸ عنوان مقاله دانشجویان و اساتید واحد همدان در پایگاه‌های علمی و معتبر دنیا به ثبت رسیده است.

علیرضا اسفندیاری‌مقدم اظهار کرد: تاکنون ٦۰۰ پژوهش به نام ایران و دانشگاه آزاد در پایگاه‌های معتبر علمی دنیا ثبت شده که در ۱۰ ماهه امسال ۱۰۸ عنوان از این مقالات اثر پژوهشگران دانشگاه آزاد همدان بوده است.

وی افـــزود: امســـال همچنیـــن ۳ نفـــر از پژوهشـــگران دانشـــگاه آزاد همـــدان در جشنواره ملی فرهیختگان تجلیل شدند.

اسفندیاری‌مقدم گفت: دانشگاه آزاد اسلامی برنامه‌ای راهبردی و پژوهشـــی دارد که از ابتدای امســـال کارگاه‌ها و آزمایشـــگاه‌های دانشـــگاه آزاد همـــدان ٤۰۰ میلیـــون ریال درآمدزایی داشـــته و در تلاش هســـتیم به صورت آزمایشگاه‌های همکار برای توسعه و درآمدزایی استان گام برداریم.

رئیس مرکز حوادث و فوریت‌های پزشکی از حجم بالای خودکشی در استان می‌گوید

تماس مزاحم و نامرتبط بلای جان اورژانس

پس از آتش‌نشـــان‌ها اینـــک اورژانس اســـتان هم از تعداد بـــالای مزاحمت‌های تلفنی و تماس‌هـــای نامرتبط با بخش خود خبر می‌دهد.

شماره‌های اضطراری به واسطه اهمیتشان در برنامه‌ریزی آموزشی و اطلاع‌رسانی جوامع قرار دارنـــد. اما در همین زمان در اســـتان همدان دست کم دو دســـتگاه از ۳ دستگاه خدمات‌رسان اضطراری از حجم تماس‌های مزاحمـــان و یا ناآشـــنایان بـــا خدمات این شماره‌ها گلایه‌مندند.

روز گذشـــته هـــم رئیس مرکـــز مدیریت حوادث و فوریت‌های پزشکی استان همدان تعداد تماس‌های مزاحمت‌آفرین و نامرتبط با این دستگاه را بالای ۹۰ درصد اعلام کرد و گفت تنها ۱۰ درصد این تماس‌ها تبدیل به مأموریت می‌شوند.

حبیـــب معصومی در جمـــع خبرنگاران از برقراری ۳۰۸ هـــزار مورد تماس با خطوط اورژانس ۱۱۵ در اســـتان همـــدان خبر داد و افـــزود: ۱۰ درصـــد مجمـــوع تماس‌ها تبدیـــل به مأموریت می‌شـــود و ۵۰ درصد مزاحمت تلفنـــی و ٤۰ درصد تماس‌ها نیز غیرمرتبط اســـت. وی در ادامه با بیان اینکه امســـال تاکنون ۱۹ دستگاه آمبولانس جدید

به اورژانس پیش بیمارستانی استان همدان افزوده شـــده اســـت، گفت: تا پایان امسال ٦۰ دستگاه آمبولانس‌های پیش بیمارستانی استان نوســـازی می‌شود. به گزارش تسنیم، وی اظهار کرد: ٤۵ پایگاه امداد شـــهری و جاده‌ای به همراه یک پایـــگاه هوایی در ۹ شهرستان استان همدان فعال هستند و ۳٤۰ نفر پرنسل مرکز فوریت‌های پزشکی در این پایگاه‌ها خدمات ارائه می‌دهند.

حبیـــب افزود: مرکز فوریت‌های پزشـــکی استان همدان به ۷۹ دستگاه آمبولانس، یک دســـتگاه اتوبوس آمبولانس، اتوبوس اتاق عمل، EOC ســـیار، یک باب بیمارســـتان صحرایی مجهز است.

رئیس مرکز مدیریت حوادث و فوریت‌های پزشکی استان همدان تصریح کرد: از ابتدای امسال تا پایان آذرماه ۲۲ هزار و ۵۸٦ مورد مأموریت شهری، جاده‌ای و بین بیمارستانی در استان همدان انجام شده است.

وی با اشـــاره به اینکه ۱۹ پایگاه هوایی در سطح کشور وجود دارد، بیان کرد: از اواخر مردادماه سال گذشته اســـتان همدان نیز به صورت اســـتیجاره‌ای به یک دستگاه بالگرد مجهز شـــد و در ظرف ۱٦ ماه گذشـــته با صرف یک میلیارد تومـــان اعتبار ۵۸ مورد مأموریت هوایی انجام شده است.

وی با بیان اینکه امسال ۱۹ دستگاه آمبولانس جدید به اورژانس پیش بیمارســـتانی استان همدان افزوده شـــده اســـت، گفت: وزارت بهداشت امســـال ۲ هزار دستگاه آمبولانس خریداری کرده است که سهم استان همدان ٦۰ دســـتگاه اســـت که تا پایان امسال ٤۰ دستگاه به مجموعه اورژانس اضافه می‌شود.

ماهانه بین ۱۰ تا ۱٤ مورد تماس خودکشی داریم

وی بـــا انتقاد از ممنوعیـــت جذب نیرو در اورژانس اظهار کرد: مدت ۳ سال است که ممنوعیت جذب نیرو داریم و این در حالی است کمبود ۱۰۰ پرسنل در اورژانس استان محرز شـــده است و در برنامه ششم توسعه جذب نیرو پیش‌بینی شده است.

رئیس مرکـــز مدیریت حوادث و فوریت‌های پزشـــکی استان همدان با اشـــاره به تماس‌ها و مأموریت‌های خودکشـــی بیان کرد: ماهانه بین ۱۰ تا ۱٤ مـــورد تماس در زمینه اقدام به خودکشی در استان همدان گزارش می‌شود که ۵۰ درصد آنها منجر به خودکشی موفق است.

وی با بیان اینکه آمار خودکشـــی در غرب کشـــور بالاتر از میانگین کشـــوری است، افزود: بیشـــترین آمار خودکشی مربوط به شهرســـتان‌های نهاوند و اسدآباد است و در این میان اقدام به خودکشـــی در خانم‌ها و آمار خودکشی موفق در مردان بیشتر است.

معصومی بـــا اعلام هشـــدار نســـبت به افزایش‌مسمویت‌های ناشـــی از تنفس گاز دی‌اکســـید کربن در استان همدان گفت: حلق‌آویز کـــردن و استفاده از قرص‌های متعددبیشترفراوانی‌در خودکشی را دارد.

shenide@hamedanpayam.com

شنیده‌ها

۱- احتمال تغییر حوزه انتخابیه برخی داوطلبان قوت گرفته اســـت. گویا این تغییرات بنا به نیاز تشکیلاتی انجام خواهد شد. گفتنی است این تغییرات حوزه‌ای بستگی به تأیید صلاحیت‌ها نیز خواهد داشت.

۲- نخستین بیانیه انتخاباتی استان پس از ثبت‌نام‌ها صادر شده است. گویا این بیانیه مربوط به انتخابات مجلس خبرگان است. گفتنی است در این بیانیه بـــه رفتار انتخاباتی بخشـــی از اصولگرایان در تخریب نماینده ولی فقیه در استان اعتراض شده است.

۳- اعلام استقلال از سوی داوطلبی در یکی از شهرستان‌ها که سابقه حضور در انتخابات با حمایت تشـــکل‌های سیاسی را دارد، برای وی دردسرســـاز شده اســـت. گویا این ســـابقه و حمایت همه جا از این کاندیدا سؤال می‌شـــود. گفتنی است وی قبلاً داوطلب مورد حمایت جبهه پایداری در این شهرستان بوده است.

٤- روند معرفی مدیران جدید در استان خسته‌کننده شده است. گویا طولانی شـــدن این روند باعث خستگی و دلزدگی افراد معرفی شده برای مدیریت نیز شـــده است. گفتنی است مدیر میراث فرهنگی چند ماهی و مدیر کار و امور اجتماعی چند ســـالی است قرار است تغییر کنند.

۵- کشـــاورزان استان که به ســـمت تغییر کشت و جایگزینی کشت زعفران رفته‌اند، سود خوبی در انتظارشان است. گویا قیمت زعفران در ٤ روز، یک میلیون تومان افزایش داشته است. گفتنی است در اجرای سیاســـت تغییر کشـــت آب‌بر به کم‌آب‌بر در استان، کشاورزان برخی مناطق استان به کشت زعفران روی آورده‌اند.

خبر

حفاظت منابع آبی دغدغه جدی آب منطقه‌ای

شرکت آب منطقه‌ای همدان از ابتدای سالجاری تاکنون ۵٦۱ حلقه چاه غیرمجاز و بدون پروانه بهره‌برداری در استان را پر و مسدود کرد.

بـــه گزارش روابط عمومی شـــرکت آب منطقـــه‌ای همدان، مرتضی عزالدیـــن حفاظت از منابع آب زیرزمینـــی را مهمترین دغدغه جدی شـــرکت اعلام کرد و افزود: با تلاش و همت عوامل اجرایی شرکت آب منطقه‌ای همدان از ابتدای سالجاری تاکنون با اخذ احکام قضایی و همکاری مســـئولان ذی‌ربط و نیروی انتظامی تعداد ۵٦۱ حلقه چاه غیرمجاز مســـدود شد و انسداد این چاه‌ها با هدف حفاظت و احیا از منابع آب زیرزمینی و صورت گرفته است.

وی افزود: شرکت آب منطقه‌ای همدان در ۲ سال اخیر به طور جدی اقدام به شناســـایی چاه‌های غیر مجاز و بدون پروانه کرده و چاه‌هایی که مشـــمول این طرح می‌شوند با حکم قضایی و با هماهنگی نیروی انتظامی توسط اکیپ‌های گشت و بازرسی مسدود کرده است.

وی با بیان اینکه امسال حدود ۵٦۱ حلقه چاه در استان همدان مسدود شده اســـت، تصریح کرد: همه این چاه‌ها در دشت‌های ممنوعه حفر شـــده‌اند و عملاً حق بهره‌برداران آب زیرزمینی دارای پروانه را ضایع می‌کنند.

عزالدین تأکید کرد: با مسدود شـــدن این چاه‌ها به میزان بیش از ۵۰ میلیون مترمکعب صرفه‌جویی دربر داشته که انسداد آنها کمک زیادی به حفظ منابع آب زیرزمینی می‌کند.

مدیرعامل شـــرکت آب منطقه‌ای همدان خاطرنشان کرد: عزم و اراده جدی این شرکت برای نجات آبخوان دشت‌های استان بدون وقفه در حال پیگیری است.

وی گفت: با نصب کنتورهای حجمی و هوشمند آب و برق بر روی چاه‌ها اضافه برداشت‌ها به صورت شبانه‌روزی کنترل می‌شوند.

روابط عمومی شرکت آب منطقه‌ای همدان

حجاب فروشنده‌ها با قهر و خشونت بیشتر نمی‌شود

رئیس مجمع امـــور صنفی همدان با بیان اینکه در ترویج حجاب ابزارهای تشـــویقی بهتر از راهکارهای قهری عمـــل می‌کند، گفت: برخورد قهری در ترویج حجاب و عفاف میان فروشـــنده‌های همدان اثرگذار نیست.

حمیدرضا فرســـایی‌وحید در گفت‌وگو با مهر با بیان اینکه وضعیت حجاب فروشنده‌ها در حال حاضر کنترل شده است، گفت: در حوزه اصناف در ســـال‌های پیش اساسنامه‌ای مبنی بر اینکه پوشش اسلامی بانوان شاغل در حوزه اصناف باید رعایت شود، تنظیم‌شده است.

رئیـــس مجمع امور صنفی همدان با بیان اینکـــه در رابطه با موضوع رعایت حجاب فروشنده‌ها در مجتمع‌های تجاری هیأتی تشکیل‌شده تا در صورت وجود بدحجابی با آنها برخورد شـــود، گفت: طبق ماده ۲۸ قانون اساســـی برخورد با بدحجابان باید برخوردی فرهنگی و نه فیزیکی باشد.

فرســـایی‌وحید با تأکید بر اینکه طبق فرمایشـــات مقام معظم رهبری مبارزه با بدحجابی یک پروســـه فرهنگی اســـت، اظهار کرد: برخورد فیزیکی مناسب شأن بانوان ایرانی نیست.

پیام تاریخ، تمدن و فرهنگ مادستان
The Message Of Madestan's History & Civilization & Culture
روزنامه همدان پیام
۳
دوشنبه ● ۷ دی ماه ۱۳۹۴ ● شماره ۲۵۳۲
خبر
khabar@hamedanpayam.com

تأکید بر توانمندسازی محلات همدان

استاندار همدان خواستار مطالعه طرح‌های توانمندسازی و بهسازی محلات شهر همدان در ۳ ماه باقی مانده از سال و برنامه‌ریزی برای اجرای این طرح‌ها در سال ۹۵ شد.به گزارش اداره کل روابط عمومی استانداری همدان، محمدناصر نیکبخت در دیدار با یکصد نفر از معتمدین مردمی محلات شهر همدان با یادآوری جلسه هفته گذشته ستاد بازآفرینی، پایداری شهری و توانمندسازی بافت‌های فرسوده کشور که به همدان اختصاص داشت، گفت: در این جلسه ۲۲ پیشنهاد از سوی استان ارائه شد که همه پیشنهادها را وزیر راه‌وشهرسازی پذیرفت و قرار شد عملیات اجرایی بعد از مطالعه طرح‌ها آغاز شود.وی افزود: باید نیازهای محلات را بررسی و اولویت‌بندی کنیم و با توجه به منابع و نیازها، برنامه داشته باشیم.

استاندار تصریح کرد: تا هر کجا قانونی است، موظف به ارائه خدمت به مردم محلات هستیم البته مشکلات ۳۰ ساله درست شده و مطالبات محلات را افزایش داده و حل آنها زمان‌بر است.نیکبخت اضافه کرد: معتمدین خواسته‌ها را می‌گویند و مشاوره‌های درستی هم به مسئولان می‌دهند و مسئولان حرف حق بشنوند گرفتار نمی‌شوند اما اگر حرف بی‌ربط و مغرضانه بشنویم، برنمی‌تابیم. وی تأکید کرد: تنها راهی که بتوان جلوی گسترش ساخت‌وساز غیرمجاز در برخی محلات را گرفت، ایجاد فضای سبز است و باید بتوانیم از مسأله توانمندسازی و بازآفرینی نهایت استفاده را داشته باشیم.

در این دیدار که معاون سیاسی و امنیتی استاندار، معاون هماهنگی امور عمرانی استاندار، فرماندار و شهردار همدان، مدیر کل راه‌وشهرسازی استان، مدیرکل دفتر فنی استانداری و سیروس نجفی مشاور استاندار در امور اقشار و مسئولانی دیگر حضور داشتند، معتمدین مشکلات محلات خود را مطرح و استاندار دستوراتی در رفع برخی مشکلات مانند نیاز مسجد یکی از محلات به ۲۵ میلیون تومان، را صادر و مواردی را برای بررسی ارجاع داد.

۹۰درصد کاندیداها تحصیلات عالی دارند

افزایش سطح علمی مجلس

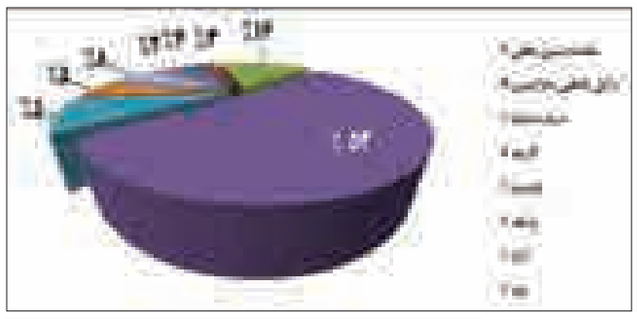

تفاوت انتخابات اسفندماه با انتخابات گذشته اتفاقات رخ داده در مرحله ثبت‌نام به خوبی نمایان است. در این مرحله از انتخابات علاوه بر حضور بی‌سابقه ۱۲ هزار داوطلب در ستادهای نام‌نویسی زنان هم حضور قابل توجهی داشتند و آنچنان که در تحلیل آماری نشست خبری رئیس ستاد انتخابات استان همدان در روزنامه روز یکشنبه آمد مشاهده شد که بیشترین فراوانی حضور سنی را جوانان یعنی رده ۳۰ تا ۳۵ سال رقم زده‌اند که بیشترشان دارای مدرک بالای لیسانس بوده‌اند.

حضور این تعداد از چهره‌های جدید نشان از جوشش درونی جامعه برای تغییر فضا و خلق مجلسی متفاوت از دوره‌های گذشته بوده است. تحلیلگران و ناظران معتقدند این روند به‌ویژه با عبور از مرحله تأیید صلاحیت بیشتر خود را نشان خواهد داد. این پیش‌بینی نشانه‌هایی هم داشته که از جمله آن صف‌بندی زودهنگام یک جناح و حرکت خاموش جناحی دیگر تا در مرحله پس از ثبت‌نام‌ها بوده است.

اما این دوره از ثبت‌نام‌های انتخابات مجلس شورای اسلامی تفاوت‌های دیگری هم با دوره پیش داشته که آمار تفکیکی به خوبی گویای آن است. مثلاً اینکه بیشتر- بالغ بر ۵۰ درصد- اقشار داوطلب شده از استان همدان از میان کارمندان و فرهنگیان بوده‌اند. قشری که بیشترین فراوانی طبقه متوسط رو به بالا را در استان تشکیل می‌دهند و نشان داده‌اند که هم رأی تعیین‌کننده‌ای دارند و هم بیشترین مرجعیت را در انتخابات.

در تفکیک شغلی پس از کارمندان و فرهنگیان این اساتید دانشگاهی بوده‌اند که ۱۶ درصد از کل داوطلبان را دربر می‌گیرند. این نشانه امیدوارکننده‌ای از تحول و افزایش سطح کارشناسی در میان ثبت‌نامی‌هاست. بازنشسته‌ها اما با حضور قابل توجهی نشان داده‌اند که برای هر چیزی بازنشسته شده باشند برای کاندیداتوری مجلس هنوز شوق و توان دارند. فراوانی این طیف هم نشان می‌دهد بیشترشان- بیش از ۸ درصد- به تازگی از کار دولتی فراغت پیدا کرده‌اند.

در این میان نمایندگان پیشین مجلس هم حضور پر رنگی در انتخابات مجلس دهم داشته‌اند. به طوری که تقریباً برای حوزه ۲ نفر از این نمایندگان حضور پیدا کرده‌اند.

اما در تفکیک آمار داوطلبان انتخابات مجلس دهم و نهایتاً مقایسه آن با انتخابات مجلس نهم نکته‌ای وجود دارد و آن کاهش آمار داوطلبان با مدرک لیسانس و در عوض افزایش نسبت فوق لیسانسی‌ها بوده است. در تحلیل روز یکشنبه هم گفته شد که یکی از دلایل این تغییر به رشد تحصیلکردگان مقطع کارشناسی ارشد برمی گردد. این عامل در ظاهر امیدوارکننده است بماند که نقدهایی در سالیان اخیر به کیفیت آموزشی در این مقطع وارد شده و اینکه دارندگان مدارک فوق لیسانس تا چه حد بتوانند از دانش و تخصص خود در حوزه مجلس بهره بگیرند جای نقد و نظر وجود دارد. اما هرچه باشد کلاس داوطلبان را باید ارتقا یافته پنداشت؛ زیرا این افزایش فقط محدود به فوق لیسانسی‌ها نبوده و پس از آن این داوطلبان با مدرک دکتری بوده‌اند که بیشترین فراوانی را داشته‌اند. این تعداد نسبت به دوره پیش تقریباً دوبرابر شده تا روند موجود امیدوارکننده پیش رود.

در روزهای آتی تحلیل‌های سیاسی این بخش منتشر خواهد شد.

آمار داوطلبان انتخابات مجلس دهم در استان به تفکیک شغلی، سنی و مدرک تحصیلی درنمودارهای مقابل دیده می شود که با آمار انتخابات مجلس نهم به مقایسه گذاشته شده است

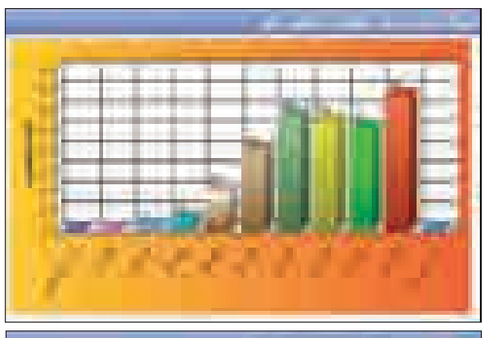

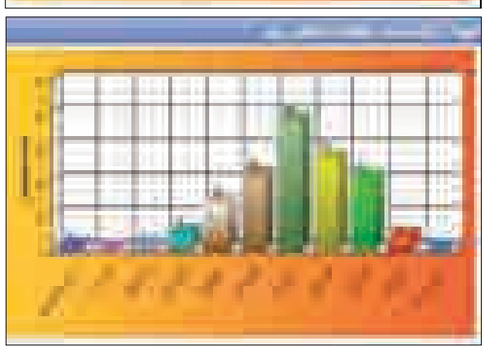

گزارش ویژه

غفاری، صادرکننده نمونه استان:

تجربه و استمرار در امر صادرات عامل موفقیت بود

با گسترش روابط سیاسی و دیپلماسی، راه صادرات را هموار کنید

شهناز کرمی- «احمدرضا غفاری، صادرکننده نمونه استان همدان معرفی شد.» این خبر چندی پیش در همایش تجلیل از صادرکنندگان نمونه استان همدان اعلام شد. وی که از سال ۱۳۷۸ مشغول به کار صادرات در زمینه‌های متفاوت بود، شرکت «باراد گستر الوند» را در سال ۱۳۹۰ با هدف صادرات کالاهای متنوع تأسیس کرد.

این شرکت با صدور بیش از ۶ میلیون دلار محصولات کشاورزی در سال ۹۳ توانست در سال ۹۴ برای دومین‌بار در لیست صادرکنندگان نمونه استان جای بگیرد.

شرکت «باراد گستر الوند» محصولاتی چون سیب‌زمینی، پرتقال، کیوی و... را به کشورهایی چون عراق، ترکیه، ارمنستان، آذربایجان، افغانستان و ترکمنستان صادر می‌کند که دفاتر آن در استان‌های مرزی چون خرمشهر، پرویزخان، خسروی، باشماق و سلیمانیه عراق دایر است.

* افزایش ۱۰ برابری صادرات سال ۹۳

این صادرکننده نمونه استان به خبرنگار ما می‌گوید: صادرات ۶ ماهه نخست امسال شرکت «باراد گستر الوند» بالغ بر ۴۰ میلیون دلار بوده که نسبت به مدت مشابه در سال پیش ۱۰ برابر افزایش داشته است.

غفاری که شرکتش در سال گذشته در نمایشگاه‌های بین‌المللی مواد غذایی در اربیل و سلیمانیه اقلیم عراق شرکت کرده است، تجربه و استمرار در امر صادرات را عامل موفقیت شرکتش می‌داند و دلیل این افزایش را هم ثبات نسبی بازار ارز در سال ۹۳ عنوان می‌کند.

مدیرعامل شرکت «باراد گستر الوند» در ادامه از مشکلات و موانع صادرات می‌گوید و اینکه به غیر از تحریم‌ها و بسته شدن حساب‌های ارزی که در سال گذشته با آن روبه‌رو بودیم، مواردی چون پرداخت نشدن مشوق‌های صادراتی در سال‌های گذشته در نتیجه کمبود نقدینگی، نبود ثبات قیمت ارز و به دنبال آن نبود توان برنامه‌ریزی و سردرگمی در امر صادرات از عمده مشکلات ما بوده است.

غفاری اشتغال مستقیم شرکت را ۵ نفر و اشتغال غیرمستقیم آن را حدود ۱۰۰ نفر اعلام می‌کند.

وی ناترازی بازار ارزی را دلیل کاهش صادرات می‌داند و معتقد است: تزریق ارز توسط دولت موجب نبود ثبات بازار ارز خواهد شد.

این صادرکننده نمونه استان اشاره‌ای به وضعیت حمل‌ونقل در صادرات دارد و می‌گوید: در مواقعی چون زمان برداشت محصولاتی مانند گندم با کمبود وسیله نقلیه چون کانتینر برای صادرات روبه‌رو می‌شویم. در این زمان با افزایش بار تعداد کانتینرها کم می‌شود و قیمت حمل‌ونقل افزایش می‌یابد.

غفاری از تأثیرات بازاریابی بر صادرات می‌گوید و اینکه ما بدون بازاریابی هرگز موفق به صادرات نمی‌شویم.

وی برگزاری تورهای تجاری توسط سازمان صنعت، معدن و تجارت و همچنین اتاق بازرگانی، برگزاری نمایشگاه‌های بین‌المللی و دعوت از تجار خارجی برای معرفی کالاها و محصولات صادراتی را از مؤثرترین راهکارهای بازاریابی می‌داند.

غفاری با تأکید بر اینکه افتتاح شعب بانک‌های ایرانی در کشورهای هدف صادرات، یکی از مهمترین عوامل توسعه صادرات است، یادآور می‌شود: همدان پتانسیل بسیار بالایی برای صادرات به‌ویژه صادرات محصولات کشاورزی چون کشمش، سیب‌زمینی، سیر، سفال و... دارد و این پتانسیل به خاطر موقعیت آب‌وهوایی و حاصلخیزی خاک این استان است.

وی، بهره‌های بالای بانکی را موجب کاهش میزان صادرات و رکود اقتصادی می‌داند و از مسئولان می‌خواهد با کاهش نرخ بالای بهره‌های بانکی صادرکنندگان را در توسعه صادرات غیرنفتی یاری کنند.

این صادرکننده نمونه استان همچنین از پرداخت نشدن تسهیلات توسط بانک‌ها ابراز نارضایتی می‌کند و مناسبات دیپلماسی را یکی از مهمترین ابزار توسعه صادرات می‌داند.

مدیرعامل شرکت «باراد گستر الوند» در پایان گفته‌هایش از گمرک، اتاق بازرگانی، سازمان صنعت، معدن و تجارت استان به‌ویژه معاونت توسعه تجارت خارجی، سازمان جهاد کشاورزی و استانداری همدان به خاطر همکاری و تسهیل در امر صادرات قدردانی می‌کند و از مسئولان می‌خواهد باگسترش روابط سیاسی و دیپلماسی، راه صادرات را هموار کنند.

وعده

- **اعطای تسهیلات به سمن از طریق صندوق کار آفرینی**

(معاون امور جوانان سازمان ورزش وجوانان استان؛۹۴/۱۰/۰۶)

یادداشت

بررسی صلاحیت‌ها بی‌طرفانه باشد

مرحله ثبت‌نام از داوطلبان دو انتخابات خبرگان و مجلس شورای اسلامی در سال ۹۴ با استقبال نخبگان روبه‌رو شد.

هرچند برخی به این استقبال با نگاهی منفی نگریسته و به آن تشکیک کردند اما این استقبال دربردارنده جنبه‌های مثبتی نیز هست. رشد علمی جامعه، به این دلیل که تمام افراد ثبت‌نام‌کننده موظف به ارائه مدرک تحصیلی لازم بودند و این نشان می‌دهد که توسعه حوزه‌ها و آموزش عالی در ایران موفق بوده و افرادی تربیت شده‌اند که اراده حضور در مجالس نظارتی و قانونگذاری را در خود دیده و صادقانه پا به میدان رقابت‌ها می‌گذارند. نشاط اجتماعی نیز با این استقبال تعریف دیگری می‌شود؛ زیرا افرادی که بنا به دلایلی در امور مشارکت کمتری داشتند، بخصوص نخبگان، با افزایش امید و نشاط اجتماعی در این حوزه از رقابت‌ها به ثبت‌نام مبارت کردند. ثبت‌نام بانوان با افزایش قابل توجهی در هر دو انتخابات هم از تغییر شرایط اجتماعی ایران و به رسمیت شناخته شدن حقوق اجتماعی بانوان و تلاش آنها برای حضور بیشتر در عرصه‌های اجتماعی و سیاسی حکایت دارد.

حضور بانوان در انتخابات می‌تواند به اخلاقی‌تر شدن فضای انتخابات نیز کمک کند.

حال به ثبت‌نام‌ها نگاه خوشبینانه داشته باشیم یا نگاه بدبینانه، این مرحله از انتخابات به بهترین شکل انجام شده و وزارت کشور و داوطلبان از آن سربلند بیرون آمده‌اند.

بر اساس تقویم انتخابات تشکیل هیأت‌های اجرایی هر دو انتخابات نیز تقریباً همزمان با ثبت‌نام‌ها در سراسر کشور انجام شده و اکنون از روز شنبه این هیأت‌ها وارد مرحله بررسی صلاحیت‌ها بر اساس استعلام از مراجع ٤گانه شده‌اند.

تشکیل جلسه آموزشی و توجیهی تحت عنوان گردهمایی اعضای هیأت‌های اجرایی استان در پنجشنبه هفته گذشته و قبل از ورود این هیأت‌ها به موضوع بررسی صلاحیت‌ها، اقدام ارزشمندی از سوی ستاد انتخابات استان بود تا انتظارات قانونی و وظایف آنها بر اساس قانون، در این گردهمایی یادآوری شود.

آنچه در این گردهمایی برجسته بود، تأکید بر رعایت بی‌طرفی و امانتداری و بررسی مستند و قانونی صلاحیت‌ها است.

در واقع انتظار اصلی از هیأت‌های اجرایی نیز همین است که در بررسی صلاحیت داوطلبانی را که با حضور گرم خود، شور و نشاط انتخابات را افزایش داده‌اند تنها قانون را در نظر گرفته و با مستندات و دلایل مستدل عمل کنند و با عملکردی بی‌طرفانه موجب هدررفت نشاط و شور جامعه و اشتیاق داوطلبان نشوند.

الووو پیام

ایمیل ——— mardomi@hamedanpayam.com
پیامک ——— ۱۰۰۰۶۰۶۶
تلفن و پیام‌گیر ——— ۳۸۲۷۹۰۴۰ - ۰۸۱

۴۰ روز پیش سپر عقب خودروی تیبا۲ من که دارای گارانتی است بر اثر تصادف شکسته و در طول این ۴۰ روز دنبال سپر تا تهران رفته‌ام و نه در نمایندگی‌ها و نه در بازار پیدا نکردم. بالاخره از یک بازار آزاد رویه ناقص پیدا کردم که هیچگونه بستی ندارد. نمایندگی‌ها هم پاسخگو نیستند. این هم دلیل بر حمایت از تولید داخلی است.
ابراهیمی از رزن

جاده ساری‌بلاغ- قزلجه یک ماه است که به خاطر برف بسته است و متأسفانه به هر سازمان و ارگانی مراجعه می‌کنیم اقدام به بازگشایی این راه نمی‌کنند. ما ۱۰ خانوار در روستای ساری‌بلاغ ساکن هستیم و دچار مشکل رفت وآمد شده‌ایم از مسئولان تقاضا داریم که هرچه سریع‌تر اقدام به بازگشایی این مسیر کنند.
یکی از اهالی روستا

رئیس ورزش غیرفوتبالی است و ما او را نمی‌خواهیم. متأسفانه رئیس ورزش‌وجوانان همدان فوتبالی نیست. فوتبال الان آبروی استان ما شده و پاس هم یک افتخار برای این دیار محسوب می‌شود اما رئیس ورزش‌وجوانان اهمیتی به این تیم نمی‌دهد.
از طرف جمعی از هواداران پاس

علیرضا بهرامی فرزند رستم با موتور حدود ٤ روز پیش در نخستین گردنه و پیچ خطرناک عظیم‌دره به کلب حصاری با سمند تصادف کرده، هنوز به هوش نیامده. آرزوی شفای عاجل تمام مریضان خصوصاً علیرضا را از خداوند منان خواستارم.
عادل بیات

یادداشت

انتخاباتی بهتر در اسفندماه ۹٤

» مهدی ناصرنژاد

به روایت اعداد و ارقام، قدم‌های نخست برای انتخابات پنجمین دوره انتخابات مجلس خبرگان رهبری و دهمین دوره انتخابات مجلس شورای اسلامی بسیار محکم برداشته شده است. بیش از ۸۰۰ نفر کاندیدای ورود به مجلس خبرگان رهبری از بین روحانیون و علمای دینی و افزون بر ۱۲ هزار ثبت‌نام برای رقابت‌های انتخاباتی مجلس دهم شورای اسلامی رکوردی بی‌سابقه در تاریخ تمام انتخابات کشورمان در سال‌های پس از پیروزی انقلاب اسلامی می‌باشد. در استان همدان نیز ١٤ نفر برای مجلس خبرگان رهبری و ۲۹۷ نفر برای انتخابات مجلس شورای اسلامی ثبت‌نام کرده و نامزد شده‌اند. این عدد و رقم‌ها یعنی چیزی بیشتر از ۲ برابر آمارهای مربوط به انتخابات دوره گذشته خبرگان و نهمین دوره مجلس شورای اسلامی.

توجه به این رویداد مهم در نخستین گام انتخابات پیش رو که دهم اسفندماه امسال به پایان می‌رسد، از جنبه‌های مختلف قابل تأمل و تفسیر خواهد بود. نخست اینکه تعداد داوطلبان نمایندگی سطوح خبرگان خانه ملت، شورای اسلامی شهر و روستا و ریاست جمهوری اسلامی در تمام دوره‌ها همواره نسبت به پیش سیر صعودی داشته است و این می‌تواند حامل پیام مهمی برای انقلاب و مردم کشورمان و افکار عمومی جهان داشته باشد.

برگزاری ۳۵ دوره انتخابات در سال‌های پس از پیروزی انقلاب و حضور مثال‌زدنی مردم در عرصه این انتخابات، بیانگر شعور سیاسی و احساس مسئولیت شدید نسبت به سرنوشت کشور و خود مردم می‌باشد. از سویی دیگر استقبال طیف‌های سیاسی و رجل دینی و علمی و تحصیلکرده برای رقابت در انتخابات حوزه‌های گوناگون نیز حاکی از تمایل و سر پرشور قشرهای مختلف مردمی برای تلاش در امر پیشبرد برنامه‌های کشورمان است. بدون شک به نسبت استقبال بی‌سابقه برای ثبت‌نام داوطلبان و اعلام حضور در رقابت‌های انتخاباتی، شاهد شرکت رکوردشکن و حماسه‌ساز ایرانیان در روز میعاد دهم اسفندماه خواهیم بود. هیچ ایرانی نسبت به سرنوشت خویش بی‌تفاوت نیست و کسی که شایسته رأی مردم است حرف آخر را در این انتخابات خواهد زد. مهم این است که در هر دوره از انتخابات نمایندگان منتخب قدردان رأی مردم باشند و به‌گونه‌ای مطالبات مردم را برآورده سازند که جامعه اسلامی را برای فردایی بهتر و انتخاباتی دیگر مصمم سازند. تاریخ وقایع امروز و نام مردان و زنان خادم و سربلند را ثبت می‌کند و نسل‌های آینده نه‌تنها در حق نیاکان و بلکه نسبت به رجل مملکت خویش قضاوت خواهد کرد.

نکته دیگر اینکه پرونده تمام انتخابات گذشته در بایگانی تاریخ دهه‌های اخیر کشورمان موجود است ونشان می‌دهد نتایج هر دوره انتخابات با دوره گذشته کاملاً متفاوت بوده است و اینکه رأی‌دهندگان واقعی بسیار در خصوص روند اجتماعی و سیاسی کشور حساس هستند و دائم خواستار ایجاد شرایطی کاراتر و روندی بهتر می‌باشد. بنابراین بر عهده کاندیداهای حاضر در رقابت‌های انتخاباتی است تا با مطالعه و شناخت کامل و واقعی از شرایط روز جامعه با اتکا به علم خود برنامه‌ای عقلایی و کارآمد معرفی کنند و به‌گونه‌ای پیش نروند که تمام گفته‌ها و پندارهایشان در حیطه شعار باقی بماند و بعدها شرمسار مردم و تاریخ این مرز و بوم شناخته شوند.

پیام تاریخ، تمدن و فرهنگ مادستان
The Message Of Madestan's History & Civilization & Culture
روزنامه همدان پیام
۴
دوشنبه ● ۷ دی ماه ۱۳۹۴ ● شماره ۲۵۳۲
ایران و جهان
siasat@hamedanpayam.com

مجلس

افزایش همبستگی ملی

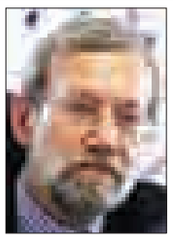

رئیس مجلس شورای اسلامی گفت که باید از ظرفیت انتخابات برای افزایش همبستگی ملی استفاده کنیم.
به گزارش فارس، علی لاریجانی رئیس مجلس شورای اسلامی گفت: نباید سایش‌های سیاسی در کشور ایجاد شود و به جای هم‌افزایی سیاسی به جای سایش‌های سیاسی باشیم.
وی اضافه کرد: باید از ظرفیت انتخابات برای افزایش همبستگی ملی استفاده کنیم چه داوطلبان، مسئولان اجرایی و قوه قضاییه باید این فضا را برای ایجاد همبستگی ملی در انتخابات ایجاد کنند.

دولت

باید در کنار هم متحد باشیم

رئیس‌جمهور با بیان اینکه آنچه عده‌ای به نام هلال شیعه تبلیغ می‌کنند گفتمان بیمارگونه غلطی است، اظهار کرد: ما هلال شیعه و هلال سنی نداریم بلکه ما یک بدر اسلامی داریم و همه مسلمانان در دنیایی هستیم که باید در کنار هم متحد باشیم.
به گزارش ایسنا، حجت‌الاسلام والمسلمین روحانی گفت: تکفیر از خشونت فکری، تحجر و عدم اعتدال نشأت می‌گیرد.
روحانی با بیان اینکه وجود تفسیرهای متفاوت طبیعت انسانی است و تفاوت قابل قبول است، افزود: اما این به معنای تنازع و رودر روی هم ایستادن نیست.

بین الملل

کلنگ‌زنی ۲ نیروگاه

سخنگوی سازمان انرژی اتمی گفت: کلنگ‌زنی ۲ نیروگاه مشترک ایران و روسیه طی هفته‌های آینده و تا پایان سال جاری شمسی انجام می‌شود.
به گزارش ایلنا، بهروز کمالوندی توضیح داد: این کلنگ‌زنی در طی هفته‌های آینده صورت می‌گیرد و در حال گفت‌وگو با روس‌ها هستیم تا در نخستین فرصت ممکن پس از تعطیلات سال نو میلادی این اتفاق صورت بگیرد. این مقام مسئول در سازمان انرژی اتمی گفت: در همین چارچوب در حال مذاکره با روس‌ها هستیم و امیدواریم در چند روز آینده تاریخ نهایی را مشخص کنیم.

خبر

مجید انصاری:

امیدوارم زنان به مجلس خبرگان راه پیدا کنند

معاون پارلمانی رئیس‌جمهور گفت: امیدوارم تعدادی از زنان به مجلس خبرگان هم راه پیدا کنند و در مجلس شورای اسلامی هم شاهد حضور بیشتر و پررنگ‌تر آنها باشیم.
به گزارش ایلنا، حجت‌الاسلام والمسلمین مجید انصاری که در همایش «حضور حداکثری زنان شمیرانات در انتخابات» سخن می‌گفت، با اشاره به اهمیت اسلام به زنان اظهار کرد: پیامبر اسلام از قبل و پس از بعثت توجه ویژه‌ای به نیمی از جامعه بشری که در نهایت مظلومیت قرار گرفته بود، داشت.
وی افزود: البته پیامبر(ص) برای دفاع از حق و حقوق زنان عملکردی بسیار مثبت و ماندگار داشت و حتی در زمان بعثت دست در دست و دوشادوش با حضرت خدیجه کبری ازدواج کردند و ایشان هم در آن زمان نخستین شخصی بودند که به پیامبر اسلام تبریک نبوت گفتند.
معاون پارلمانی رئیس‌جمهوری با تأکید بر جایگاه زنان و مادران که در اسلام به آنها توجه ویژه و خاص شده است، گفت: حضرت محمد(ص) در زمان نبوت دوشادوش علی مرتضی و خدیجه کبری اعلام داشتند که آمده‌ام انسانیت انسان را با تمام ظرفیتش به نمایش بگذارم.
وی ادامه داد: در شرایطی که مردم‌سالاری و حق و حقوق زنان را در جاهلیت عرب از آنان سلب کرده بود پیامبر با حضورشان آمدند و هر جا که حرکت رهایی بخش بود نقش زنان را پررنگ‌تر کردند.
انصاری گفت: کسانی که مدعی‌اند که زنان نمی‌توانند در یک جامعه به ایفای نقش بپردازند خداوند در یک آیه شریفه‌ای به آنها پاسخ داده؛ در آنجا که همسر فرعون را به عنوان الگویی از مقاومت و شرافت و پاکدامنی معرفی می‌کند. حضرت پیامبر(ص) در روز غدیر که شرایط رأی‌گیری را فراهم می‌کند حق زنان و مردان را در رأی‌گیری برابر می‌داند.
وی تأکید کرد: در فقه اسلامی ما میان زنان و مردان تفاوتی وجود ندارد و مفهوم آزادی زنان را به درستی تفهیم کرده است.
معاون پارلمانی رئیس‌جمهور به نقش زنان در نهضت انقلاب اسلامی اشاره و خاطرنشان کرد: در زمان دستگیری حضرت امام در سال ۴۲ این زنان قم بودند که در ابتدا در اعتراض به دستگیری امام خمینی(ره) نهیب فریاد یا مرگ یا خمینی سر می‌دهند و اکنون هم در پرتو انقلاب شاهد حضور پررنگ زنان در تمامی عرصه‌ها و دانشگاه‌ها هستیم.
وی گفت: ۱۲۰ هزار دختر طلبه و فاضله در ۵۰۰ مرکز حوزوی مشغول تحصیل هستند و ۵۰ هزار فارغ‌التحصیل از حوزه‌های علمیه داریم.
انصاری به نگاه دنیای امروز که در دو لبه قرار دارند یعنی داعش و غرب نسبت به زنان اشاره و افزود: اینها در حال نابود کردن زنان به لحاظ شخصیتی هستند و داعش زنان را در تاریکی و ظلمت و غربی‌ها آنها را در حد تبلیغ کالا و مانکن‌ها می‌نگارند.
وی گفت: غربی‌ها زنان را به گورستان کالای تبلیغی به نام آزادی دفن کرده‌اند، اما این در حالی است که ایران اسلامی مسأله مهم حجاب را به عنوان مصونیت و عامل حفظ شخصیت زنان برگزیده است.
انصاری با ذکر خاطره‌ای از دوران تبعید حضرت امام خمینی و نگاهش نسبت به زنان اشاره و خاطرنشان کرد: در سال‌هایی که امام در تبعید بسر می‌بردند، شخصی گفت من حلال و حرام را از امام خمینی یاد گرفته‌ام اما در یک مسأله با ایشان به مشکل برخوردم و آن این بود که انتظار داشتم زمانی که دختران امام به ملاقات پدرشان می‌آیند با پوشیه بیایند اما امام در پاسخ به سؤال آن شخص گفت چیزهایی که ما آخوندها به اسلام اسلام می‌بندیم، ربطی به اسلام ندارد.
وی افزود: مگر نمی‌گویید حضرت زهرا(س) پس از فوت پیامبر در مساجد سخنرانی کرد، در جنگ خندق به درمان مجروحان پرداخت و حضرت زینب در کوفه خطبه خواند و فرمانداری اسیران را بر عهده داشت. همین زنان در کنج خانه و با پوشش کامل این کارها را انجام دادند. انصاری به تأکید رهبر معظم انقلاب نسبت به حضور زنان در تمامی عرصه‌ها اشاره و افزود: تدابیر دولت تدبیروامید این بوده که در هیچ عرصه‌ای از عرصه‌های مدیریت فرقی در جنسیت‌ها قائل نباشد و هیچ مانعی را در این مسیر به رسمیت نمی‌شناسد و تمام موانع برای ایفای نقش زنان برداشته شود.
معاون پارلمانی رئیس‌جمهور در پایان خاطرنشان کرد: خوشحالیم که زنان زیادی در مجلس ثبت‌نام کرده‌اند و امیدوارم تعدادی از زنان به مجلس خبرگان هم راه پیدا کنند و در مجلس شورای اسلامی هم شاهد حضور بیشتر و پررنگ‌تر آنها باشیم.

عراقچی: برجام تا پایان دی‌ماه اجرا می‌شود

رئیس ستاد پیگیری برجام در وزارت خارجه گفت: ان‌شاءا... برجام تا پایان دی‌ماه اجرا می‌شود.
به گزارش ایرنا، سید عباس عراقچی در جمع خبرنگاران درباره زمان دقیق اجرای برجام گفت: ان‌شاءا... تا پایان دی برجام اجرایی خواهد شد.
آخرین تحولات برنامه جامع اقدام مشترک (برجام) با حضور سید عباس عراقچی رئیس ستاد پیگیری برجام در کمیسیون امنیت ملی مجلس شورای اسلامی مورد بررسی قرار گرفت.
ایران و ۱+۵ طی ماه‌های اخیر تعهداتی را برای رسیدن به زمان اجرای برنامه جامع اقدام مشترک بر عهده داشتند. در ازای جمع‌آوری بخشی از سانتریفیوژها، انتقال اورانیوم غنی شده به خارج و اقدام به بازطراحی راکتور اراک، طرف غربی هم متعهد شده بود پرونده پی ام دی را در شورای حکام آژانس بین‌المللی انرژی اتمی مختومه کرده ضمانت لازم برای نوسازی و بازطراحی راکتور اراک را ارائه کرده و در نهایت دستورالعمل‌های لغو تحریم‌های ایران را نهایی کند. به گفته مذاکره‌کنندگان هسته‌ای دی ماه موعد مقرر برای رسیدن به روز اجرای برنامه جامع اقدام مشترک است و از این تاریخ تحریم‌های هسته‌ای علیه جمهوری اسلامی ایران برداشته می‌شود.

دیدار خانواده شهید آشوری «روبرت لازار»

رهبر انقلاب: مسیحیان ایران از انقلاب و جنگ سربلند بیرون آمدند

رهبر انقلاب اسلامی در دیدار با خانواده یک شهید آشوری، بیان داشتند: اقلیت مسیحی، هم ارامنه و هم آشوری، در انقلاب و جنگ به عنوان یک ایرانی وفادار، عاقل، بصیر و شجاع سربلند بیرون آمد.
به گزارش پایگاه اطلاع‌رسانی دفتر حفظ و نشر آثار آیتا... العظمی خامنه‌ای همزمان با ایام ولادت حضرت عیسی(ع) در منزل خانواده شهدای مسیحی حضور یافتند. رهبر انقلاب اسلامی در دیدار با خانواده شهید آشوری «روبرت لازار» فرمودند:
امنیت کشور ناشی از همین مجاهدت‌هاست. نکته مهم این است که: «پشت این مجاهدت، مجاهدت این خانم (مادر شهید) است. این روحیه خیلی باارزش است. یک وقت یک نفر آنقدر بی‌تابی می‌کند که مانع بقیه می‌شود که کار او را دنبال کنند. اما رضایت مادر و پدر و بعد هم صبر او این فضا را ایجاد می‌کند. هر جا می‌روم، غالباً مادرها روحیه‌شان بهتر از پدرهاست. ما مردها نمی‌توانیم احساسات مادران را درک کنیم. مردها هم فرزندشان را دوست دارند اما مادر فرق می‌کند.»
رهبر انقلاب تصریح کردند: «اقلیت مسیحی، هم ارامنه و هم آشوری، سربلند بیرون آمد در انقلاب و جنگ. به عنوان یک ایرانی وفادار عاقل بصیر شجاع.»
بنا به این گزارش در وقت خداحافظی رهبر انقلاب هدیه‌ای به مادر شهید می‌دهند و می‌گویند: «ان‌شاءا... عیدتان مبارک باشد. شب خوبی بود.» مادر و فرزندان با هم می‌گویند: «برای ما که خیلی به یادماندنی بود.» آقا می‌گویند: «ما به مسلمان‌ها قرآن هدیه می‌دهیم. اگر می‌توانستم یک انجیل خوب پیدا کنم، می‌آوردم. این انجیل‌های الان، عموماً روایت هستند نه کلام وحی. البته یوحنا، لوقا، پتروس و... بزرگان مسیحیت هستند که بعضاً هم شهید شدند. اینها مسیحیت را به ایران و روم و... بردند. وگرنه مسیحیت برای شرق است. توی آنها پیغمبر و نایب پیغمبر هم بوده. حواریون جزو بزرگان دین هستند. در اسلام هرکس عصمت حضرت مسیح و حضرت مریم را منکر شود، از اسلام خارج است. احترام ما به مسیحیت اینگونه است. انجیل هم مثل قرآن و تورات از آسمان آمده. اما انجیل‌های فعلی، اینهایی که من خواندم، روایت است نه آن چیزی که از آسمان نازل شده. اگر آن را گیر می‌آوردیم، روی چشممان می‌گذاشتیم.»

شرایط و زمان آزمون کتبی خبرگان اعلام می‌شود

معاون اجرایی و امور انتخابات شورای نگهبان گفت: طبق قانون، فرصت ۳۰ روزه‌ای برای بررسی صلاحیت داوطلبان مجلس خبرگان رهبری توسط شورای نگهبان وجود دارد.
سیامک رهپیک در گفت‌وگو با ایسنا، درباره زمان بررسی صلاحیت داوطلبان مجلس خبرگان رهبری، گفت: از زمانی که وزارت کشور مدارک داوطلبان مجلس خبرگان را به شورای نگهبان تحویل می‌دهد طبق قانون ۳۰ روز مهلت وجود دارد که صلاحیت داوطلبان توسط شورای نگهبان بررسی شود. وی ادامه داد: در این ۳۰ روز صلاحیت داوطلبان هم از نظر علمی بررسی می‌شود و هم سایر بررسی‌هایی که در قانون لازم شمرده شده، صورت می‌گیرد. طبق قانون وزارت کشور ۷۲ ساعت بعد از اتمام ثبت‌نام داوطلبان مجلس خبرگان رهبری، اسامی آنها را باید به شورای نگهبان تحویل دهد که در حال حاضر اسامی به شورای نگهبان ارسال شده است.
معاون اجرایی و امور انتخابات شورای نگهبان درباره آزمون کتبی داوطلبان مجلس خبرگان رهبری، خاطرنشان کرد: طی روزهای آینده شرایط و زمان امتحان داوطلبان مجلس خبرگان مشخص می‌شود. نتیجه آن نیز در مهلت مقرر مشخص و سپس به وزارت کشور اعلام خواهد شد.
رهپیک با بیان اینکه از ۱۲ هزار نفری که برای مجلس شورای اسلامی ثبت‌نام کرده‌اند بیش از ۸ هزار نفر جدید هستند، گفت: بدین معنی که این ۸ هزار نفر سابقه‌ای در بررسی صلاحیت‌ها ندارند؛ بررسی صلاحیت‌ها در هیأت‌های اجرایی شروع شده و طبق قانون صلاحیت‌ها بررسی می‌شود. ۱۰ روز پس از اتمام زمان ثبت‌نام هیأت‌های اجرایی مهلت دارند که صلاحیت داوطلبان را بررسی کنند.
معاون اجرایی و امور انتخابات شورای نگهبان، ادامه ظهار کرد: سپس پرونده‌ها در هیأت‌های نظارت استانی بررسی می‌شود. کسانی که از اعلام نتایج شکایت دارند می‌توانند شکایت خود را اعلام کنند. سپس هیأت مرکزی نظارت بر انتخابات نسبت به نظر هیأت نظارت استانی چه در موارد رد و چه در موارد تأیید، نظر خواهد داد که در تاریخ ۲۶ دی‌ماه نظرات هیأت مرکزی اعلام می‌شود.
رهپیک درباره آخرین جزییات صندوق‌های الکترونیکی انتخابات، گفت: هنوز موضوع صندوق‌های الکترونیکی در حال بررسی و رفع مشکلات نرم‌افزاری و سخت‌افزاری قرار دارد.

وزیر کشور:

با شورای نگهبان تعامل سازنده داریم

وزیر کشور گفت: برای برگزاری هرچه بهتر انتخابات، تمامی سازوکارهای لازم را فراهم کرده‌ایم و با دستگاه‌های نظارتی از جمله شورای نگهبان تعامل مناسبی داشته‌ایم.
به گزارش ایسنا، عبدالرضا رحمانی فضلی با اشاره به آماری از ثبت‌نام دوره‌های گذشته برای انتخابات مجلس تصریح کرد: در دوره جدید نسبت به دوره‌های قبلی رشد ۲/۳ درصدی را شاهد هستیم و این نشان از امید مردم و جناح‌های سیاسی به آینده و وجود نشاط سیاسی در کشور است.
وی با بیان اینکه می‌کوشیم تا مجموعه نیروهایی که زیر نظر وزارت کشور برای انتخابات آتی فعالیت می‌کنند محوریت قانون را مدنظر قرار دهند، اظهار کرد: ما برای رسیدن به این مهم کوشیده‌ایم تا با دادن آموزش‌های لازم به فرماندارها و بخشداران و نیز برگزاری یک آزمون از قانون انتخابات از تمامی آنها شرایط برای هرچه سالم‌تر برگزارشدن انتخابات را فراهم سازیم.
رحمانی فضلی با تأکید بر اینکه همه کسانی که برای انتخابات احراز صلاحیت نشوند می‌توانند از طریق ارجاع شکایات خود به هیأت‌های نظارت، هیأت‌های اجرایی استانی و نیز شورای نگهبان روند بازبررسی صلاحیت‌های خود را انجام دهند، خاطرنشان کرد: بررسی صلاحیت‌های کاندیداهای مجلس خبرگان توسط شورای نگهبان انجام می‌شود و آنها ۳۰ روز فرصت دارند و در تاریخ ۵ بهمن نتیجه بررسی صلاحیت‌ها را اعلام می‌کنند و کسانی که صلاحیتشان احراز نشده است می‌توانند تا دهم بهمن‌ماه اعتراض خود را اعلام کنند و شورای نگهبان نیز از تاریخ ۱۱ بهمن تا ۲۰ بهمن‌ماه رأی نهایی خود را اعلام می‌کند و از ۲۰ بهمن تا ۲ هفته برای کاندیداهای مجلس خبرگان فرصت تبلیغات وجود خواهد داشت.
وزیر کشور همچنین با اشاره به سازوکار بررسی صلاحیت‌ها برای داوطلبان مجلس شورای اسلامی اظهار کرد: ما از روز ۲۹ آذرماه اسامی کسانی را که در انتخابات ثبت‌نام کرده‌اند، در پایان هر روز برای دستگاه‌های مربوطه فرستاده‌ایم و این دستگاه‌ها از زمان ابلاغ اسامی در هر روز تا ۱۰ روز پس از آن فرصت دارند که صلاحیت‌ها را مورد بررسی قرار دهند و در نتیجه از روز پنجم دی‌ماه تا چهاردهم این ماه بررسی صلاحیت کاندیداهای مجلس نهایی خواهد شد و از روز ۱۵ دی‌ماه اعلام می‌شود و کسانی که نسبت به عدم احراز صلاحیت خود شکایتی دارند از روز بیست‌وششم می‌توانند شکایت خود را به هیأت‌های نظارت و شورای نگهبان ارائه دهند و وزارت کشور نیز در روز ۲۷ دی‌ماه اسامی نهایی را اعلام خواهد کرد و از ۲۹ بهمن تا ۵ اسفند نیز زمان تبلیغات برای نامزدهای مجلس شورای اسلامی برقرار خواهد بود.
وی همچنین با اشاره به برگزاری انتخابات به صورت الکترونیکی در کشور اظهار کرد: دولت تصویب کرده است که اخذ و شمارش آرا در ۹ مرکز استان مثل تهران، اصفهان، شیراز، مشهد، کرج و قم کاملاً الکترونیک انجام شود اما ما به خاطر آنکه کاملاً مطمئن باشیم که سازوکار رأی‌شماری دچار وقفه نخواهد شد، شمارش دستی آرا را نیز در این مراکز استانی پیش‌بینی کرده‌ایم و به تعداد شعب اخذ رأیی که در این مراکز استان وجود دارد دستگاه‌های الکترونیکی نیز برای اخذ رأی فراهم شده است.
رحمانی فضلی همچنین با اشاره به تعامل شورای نگهبان با وزارت کشور اظهار کرد: ما با شورای نگهبان توافقات و تعاملات سازنده‌ای داشته‌ایم و هر دو نهاد مصمم هستند که مرجع خود را قانون قرار دهند و هر کدام نیز در حوزه وظایف خود کارشان را انجام می‌دهند.
وزیر کشور ادامه داد: البته شورای نگهبان بر تمام مراحل انتخابات نظارت خواهد داشت و در حوزه نظارت خود با توجه به قوانین وظایفش را انجام می‌دهد.
وی با اشاره به تسریع روند شکل‌گیری هیأت‌های اجرایی برای این دوره از انتخابات مجلس اظهار کرد: از فروردین‌ماه امسال کارشناسان وزارت کشور و خود من بارها با شورای نگهبان جلسه داشته‌ایم و توانسته‌ایم در مورد بسیاری از مسائل از جمله شکل‌گیری هرچه سریع‌تر هیأت‌های اجرایی که در دوره‌های گذشته بعضاً به کندی انجام می‌شد به توافق و تعامل با شورای نگهبان برسیم و همچنین در مورد احراز صلاحیت‌ها نیز هم شورای نگهبان و هم وزارت کشور قبول کردند که حول اختیارات و ضوابط قانونی خود عمل کنند و استعلامات محلی نیز حتماً با ارائه اسناد و مدارک معتبر همراه باشد.
رحمانی فضلی در پاسخ به این سؤال که چه تدابیری برای نظارت بر انتخابات اتخاذ شده است، گفت: هم نامزدهای انتخابات و هم دستگاه‌های اجرایی و نظارتی، نمایندگانی را به عنوان ناظر در روند شمارش آرا در حوزه‌های انتخابیه خواهند داشت.
وزیر کشور در پایان اظهار کرد: رئیس‌جمهور نیز دستور داده‌اند که تمامی دستگاه‌های اجرایی باید به وزارت کشور در برگزاری انتخابات کمک کنند و امیدواریم زمینه همکاری ما با سایر نهادها برای برگزاری هرچه بهتر انتخابات فراهم شود.

تا انتخابات

«ذاکری» نماینده تشکل‌های نزدیک به قالیباف در شورای ائتلاف اصولگرایان شد

مدیرعامل مؤسسه فرهنگی همشهری گفت: بنده به عنوان نماینده تشکل‌های همسو و نزدیک به آقای قالیباف در جلسات شورای ائتلاف اصولگرایان حضور دارم.
به گزارش فارس، پس از تشکیل شورای ائتلاف اصولگرایان با محوریت آیتا... موحدی‌کرمانی، تاکنون ۳ جلسه از نشست‌های مشترک دبیرکل جامعه روحامیت مبارز با دبیران احزاب، تشکل‌ها و شخصیت‌های برجسته سیاسی برگزار شده است.
در این جلسات که به گفته حجت‌الاسلام ابراهیمی، عضو ارشد جامعه روحانیت «هیچ اصولگرایی از دایره شورای مرکزی ائتلاف اصولگرایان بیرون نمانده است»، علاوه بر دبیران کل تشکل‌های اصولگرا، شخصیت‌های برجسته این جریان از جمله محسن رضایی، محمدباقر قالیباف، علی‌اکبر ولایتی و علی لاریجانی نیز در این جلسات حضور دارند و نمایندگان خود را به این شورا معرفی کرده‌اند.
بر این اساس، عبدالحسین روح‌الامینی به نمایندگی از محسن رضایی، علاءالدین بروجردی به نمایندگی از ولایتی، کاظم جلالی به نمایندگی از لاریجانی و مهدی ذاکری به نمایندگی از قالیباف در جلسات وحدت حضور دارند.
مهدی ذاکری که مدیرعامل مؤسسه فرهنگی همشهری را بر عهده دارد ضمن تأیید این خبر تصریح کرد: بنده به عنوان نماینده تشکل‌های همسو با آقای قالیباف در جلسات شورای ائتلاف اصولگرایان حضور دارم.

«لیست نامزدهای احزاب» تا آخر هفته تحویل شورای ائتلاف اصولگرایان می‌شود

سخنگوی جبهه پیروان گفت: لیست اسامی مورد نظر احزاب برای بررسی کاندیداها تا آخر هفته تحویل شورای ائتلاف اصولگرایان می‌شود. سید کمال‌الدین سجادی سخنگوی جبهه پیروان در گفت‌وگو با فارس، از ارائه لیست اسامی مورد نظر احزاب برای بررسی کاندیداها تا آخر هفته به شورای ائتلاف اصولگرایان خبر داد.
سجادی تصریح کرد: قرار شده است تا پایان این هفته احزاب و تشکل‌ها اسامی مورد نظر خود را برای بررسی به کمیته محتوایی شورای ائتلاف تحویل دهند. اخیراً ۲ کمیته اجرایی و محتوایی برای ساماندهی امور انتخابات تشکیل داده است که بر همین اساس کمیته محتوایی لیست انتخابات را تعیین می‌کند و کمیته اجرایی نیز وظیفه تبلیغات، پشتیبانی و کارهای ستاد را بر عهده دارد.

همایش انتخاباتی حزب مردم‌سالاری هشتم بهمن برگزار می‌شود

سخنگوی ستاد انتخاباتی حزب مردم‌سالاری گفت: پیش کنگره حزب مردم‌سالاری ۱۱ دی و همایش انتخاباتی این حزب هشتم بهمن‌ماه سال جاری برگزار خواهد شد.
میرزابابا مطهری‌نژاد، سخنگوی ستاد انتخاباتی حزب مردم‌سالاری در گفت‌وگو با فارس، اظهار داشت: پنجاه‌ونهمین همایش فصلی یا پیش کنگره چهاردهم این حزب، جمعه هفته جاری ۱۱ دی با حضور دبیرکل، اعضای شورای مرکزی، دبیران شعب و مسئولان ستادهای انتخاباتی استانی و شهرستانی و حدود ۵۰ نامزد طلایی (اصلاح‌طلبانی که عضو حزب مردم‌سالاری هستند) برگزاتر می‌شود.
مطهری‌نژاد همچنین تصریح کرد: هشتم بهمن‌ماه سال جاری نیز چهاردهمین کنگره حزب مردم‌سالاری برگزار خواهد شد.
این فعال اصلاح‌طلب افزود: در این همایش دبیرکل و تعدادی از اعضای شورای مرکزی نحوه تحقق راهبردهای اساسی مبنی بر مشارکت حداکثری مردم و چگونگی انسجام اصلاح‌طلبان را مورد بحث و بررسی قرار خواهند داد.

وزارت اطلاعات جاسوس‌ها را رصد کند

دبیرکل حزب مؤتلفه اسلامی با بیان اینکه بزرگترین دستاورد حماسه ۹ دی رونمایی از چهره نفاق جدید بود گفت: مردم در سالگرد ۹ دی با یادآوری آن جریانات و عناصر حامی آنها به وظایف خویش در ماه‌های آینده عمل خواهند کرد.
به گزارش ایلنا، محمدنبی حبیبی، دبیرکل حزب مؤتلفه اسلامی که در پایان نشست دبیران این حزب سخن می‌گفت، با اشاره به تهدید نفوذ در پس از برجام در نهادهای قانونی کشور گفت: وزارت اطلاعات یکی از نهادهای چهارگانه در مورد تعیین صلاحیت‌ها است. باید کسانی که مرتبط با سیاست‌ها یا سرویس‌های جاسوسی دشمن هستند در رصد وزارت اطلاعات باشند و گزارش آنها به نهاد اجرا و نظارت داده شود تا کار آنها را سبک‌تر کند.

تأکید ولایتی بر حمایت از لیست واحد اصولگرایان

رئیس مرکز تحقیقات استراتژیک مجمع تشخیص مصلحت نظام تأکید کرد که از لیست واحد ائتلاف اصولگرایان حمایت می‌کند.
به گزارش ایلنا، علی‌اکبر ولایتی در صفحه شخصی‌اش در اینستاگرام نوشت: از لیست واحد حمایت می‌کنم. به کسانی که در انتخابات ثبت‌نام کردند و توسط شورای نگهبان تأیید شدند توصیه متواضعانه می‌کنم که بیش از هر چیز دیگری به فکر منافع‌ملی باشند.
وی در ادامه نوشت: اگر اصولگرایان به وحدت برسند و لیست واحد بدهند من نیز از آن حمایت می‌کنم که خوشبختانه مجموعه اصولگرایان در حال نزدیک شدن به هم هستند.
ولایتی در پایان متن خود آورده است: بروجردی نماینده من در شورای مرکزی ائتلاف اصولگرایان است.

ثبت‌نام ۲۰ هزار دانشگاهی برای سفر به عتبات
در صفحه ۹ بخوانید
9 NEXT PAGE

پیام تاریخ، تمدن و فرهنگ مادستان
The Message Of Madestan's History & Civilization & Culture
روزنامه همدان پیام
۵
دوشنبه ● ۷ دی ماه ۱۳۹۴ ● شماره ۲۵۳۲
گردشگری و میراث
gardesh@hamedanpayam.com

تبلیغات جهانی برای گردشگری لوکیشین‌های سینمایی

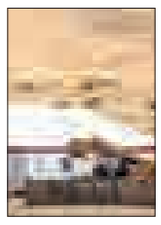

در شرایطی که با توجه به نقش مستقیم صنعت سینما در صنعت گردشگری کشورهایی چون امارات برای نمایش و معرفی داشته‌های کوچک خود دست و پا می‌زنند، ایران همچنان از لوکیشین‌های سینمایی که قدرتمندترین نمایشگاه عرضه انواع کالاهای گردشگری است، کاملاً به دور مانده است.در پی موفقیت امارات درجذب گردشگران خارجی به بهانه دیدار از بیابان‌ها و لوکیشین‌های جنگ ستارگان در سال گذشته که سبب رونق ۱۹ درصدی هتل‌های ابوظبی شد، این کشور مصمم شده است این رویکرد را در توسعه گردشگری خود ادامه دهد. صنعت سینما به ویژه فیلمبرداری از صحنه‌هایی شاخص در فیلم‌های مشهور در سال‌های اخیر خود مبدل به یکی از جاذبه‌های گردشگری مطرح در جهان شده و سبکی تحت عنوان گردشگری سینما و تلویزیون را ایجاد کرده است.

استقبال گسترده از غرفه میراث فرهنگی در نمایشگاه صنایع دریایی کیش

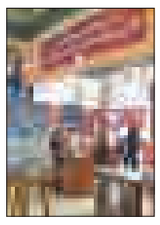

غرفه سازمان میراث فرهنگی، صنایع دستی و گردشگری در نمایشگاه صنایع دریایی کیش با ارائه اقلام فرهنگی و تبلیغاتی ضمن معرفی گردشگری دریایی، میزبان تعداد بیشماری از بازدیدکنندگان است.

به گزارش میراث‌آریا، معرفی میراث جهانی کشور، موسیقی بومی و محلی استان‌های همجوارخلیج فارس، ارائه بروشور و کتاب مردم‌شناسی از استان‌های بوشهر و هرمزگان، کتاب نفیس خوزستان زیبا، سوغات محلی و نقشه گردشگری شهرهای استان خوزستان از جمله برنامه‌های این غرفه به شمار می‌رود.

همچنین در نمایشگاه صنایع دریایی کیش، گواهی ثبت جهانی یونسکو مربوط به دانش ومهارت سنتی لنج‌سازی ولنج‌رانی خلیج‌فارس نمایش داده و معرفی می‌شود.

نخستین پرواز اسلامی در مالزی انجام شد

یک شرکت هواپیمایی در مالزی با حفظ شئونات اسلامی و ایجاد فضای معنوی برای مسافران، نخستین پرواز موسوم به پرواز اسلامی را انجام داد.

نخستین پرواز اسلامی در مالزی از فرودگاه کوالالامپور به سمت یک مرکز گردشگری در این کشور صورت گرفت. شرکت هواپیمایی «رایانی ایر» که براساس قوانین و شریعت اسلامی عمل می کند، مبدع نخستین پرواز اسلامی است. کارکنان و میهمانداران زن این پرواز همگی حجاب و پوشش اسلامی دارند و مطابق با آداب و شریعت اسلامی با نوشیدنی و مواد غذایی حلال از میهمانان پذیرایی می‌کنند.

یک شرکت خطوط هوایی انگلیس هم در نظر دارد در اقدامی مشابه از سال آینده در برخی پروازها، بر اساس احکام اسلامی به مشتریان خدمات ارائه دهد.

اسفند ماه سالجاری برگزار می‌شود

همدان میزبان دومین همایش ملی گردشگری

دومین همایش ملی گردشگری، جغرافیا و محیط زیست پاک ۱۳اسفند ۱۳۹٤در همدان برگزار خواهد شد.

این همایش با هدف ایجاد همگرایی بین گرایش‌ها و رشته‌های مختلف علوم جغرافیایی، ایجاد بستری مناسب جهت آشنایی روزافزون دانشجویان و اساتید دانشگاه‌های سراسر کشور با آخرین نوآوری‌ها و دستاوردها در عرصه پژوهش در علوم جغرافیایی و محیط زیست در استان برگزار می‌شود.

به گزارش دبیرخانه این همایش از دیگر اهداف مهم این همایش می‌توان به ایجاد ارتباط هرچه بیشتر و فراهم آوردن بستری مناسب، ارتقای سطح دانش محققان، پژوهشگران و دانشجویان و تمامی شرکت‌کنندگان در کنفرانس از طریق تبادل نظر و فراهم آوردن محیطی مناسب جهت عرضه آخرین دستاوردهای علمی کشور در زمینه علوم گردشگری، جغرافیا و محیط زیست در قالب مقالات و کارگاه‌های علمی اشاره کرد.

برگزاری چنین همایش‌هایی در استانی که گردشگری محور اصلی توسعه در آن است نکته‌ای بسیار مهم برای ارتقای این حوزه می‌تواند باشد.

کارشناسان بر این باورند، علوم جغرافیایی از دیرباز به عنوان یکی از مهمترین و کاربردی‌ترین دانش‌ها در سطح کره خاکی و بلکه فراتر از آن به شمار می‌رود از مکان‌یابی و پیمایش مسیر توسعه و گسترش قلمروی امپراطوری‌ها گرفته تا مدیریت و بهینه‌سازی شرایط زندگی شهرها، از طرفی امروزه دانش جغرافیا با برخی از رشته‌های دیگر گره خورده و دستیابی به ارتقای همه جانبه و توسعه اقتصادی، اجتماعی فرهنگی و در یک کلام توسعه پایدار، امروزه نیازمند همکاری و تعامل میان رشته‌های مختلف علمی، دانشمندان و متخصصان علوم مختلف است.

صنعت گردشگری با ویژگی‌های خاص خود، صنعتی پویا با آینده‌ای روشن تلقی می‌شود و در زمره صنایعی خواهد بود که با دانش‌های دیگر گره خورده است.

سرمایه‌گذاری در این صنعت در تمام کشورهای دارای جاذبه‌های جهانگردی رو به افزایش است. امروزه جذب گردشگران خارجی به رقابتی فزاینده در بین نهادهای درگیر در صنعت گردشگری تبدیل شده است، زیرا این صنعت نه تنها در پیشبرد اقتصاد ملی و درآمدهای ارزی نقش دارد، بلکه صنعتی است پاکیزه و عاری از آلودگی و در عین حال ایجادکننده مشاغل جدید.

گردشگری برای کشورهای دارای جاذبه‌های جهانگردی نظیر ایران می‌تواند به مهمترین منبع کسب درآمد ارزی تبدیل شود. مشروط بر اینکه برنامه‌ریزی صحیح و همه جانبه توأم با آینده‌نگری برای آن تنظیم و اجرا شود. سرمایه‌گذاری جهانی در صنعت گردشگری حاکی از آن است که گردشگری صنعتی از زمره صنایع توزیع‌کننده درآمد است و هنگامی که جهانگرد وارد کشور می‌شود، در مقابل خدماتی که به وی ارائه می‌شود، باید هزینه پرداخت کند و این پرداخت ارزی خواهد بود. بنابراین این صنعت می‌تواند جایگزین اقتصاد تک محصولی یعنی درآمد نفتی شود. اینکه امروزه مشاهده می شود که کشورهای صنعتی اروپا و آمریکا تمام نیرو و توان خود را در جهت جذب جهانگرد به کار می‌گیرند، مؤید جایگاه این صنعت در اقتصاد است، عایدی حاصل از گردشگری پایدار و در عین حال امکان بهره‌برداری از آن در کوتاه‌مدت فراهم است.

برگزاری چنین همایش‌هایی در استانی که گردشگری محور اصلی توسعه در آن است نکته‌ای بسیار مهم برای ارتقای این حوزه می‌تواند باشد

همچنین اشتغالزایی در این صنعت بالا بوده و نیروی انسانی مورد نیاز آن محتاج به آموزش بلندمدت نیست. امکانات موجود در ایران نشان می‌دهد که ایران ظرفیت پذیرایی بیش از دو الی سه میلیون گردشگر خارجی را در سال داراست و اگر در زمینه جذب گردشگران، برنامه‌ریزی و موانع موجود رفع شود و آن موارد فرای قانون برای کسانی که از حاشیه امنیتی برخوردار بوده و معمولاً برای ناامن جلوه دادن کشور برای جهانگرد، کلاً به سر عقل آمده و به ماهیت اصیل این صنعت درآمدزا پی ببرند، ما شاهد رسوب گردشگران خارجی (توریست) در کشور بسیار زیاد خواهیم بود و این یعنی دستیابی به درآمد ارزی چشمگیر.

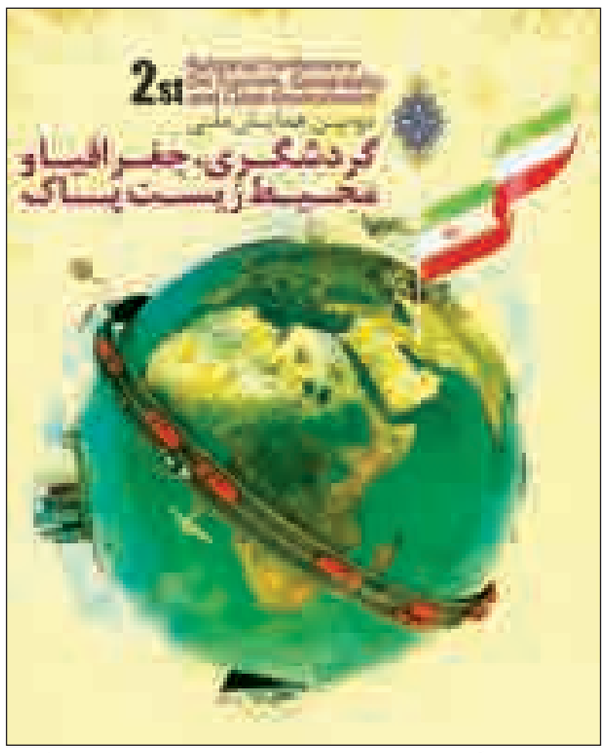

گردشگری در مناطق و کشورهایی اهمیت تعیین‌کننده خواهد داشت که عمده‌ترین تأیید آنها بر بازدید از میراث باستانی و سایر پدیده‌های مادی دارای فرم، حجم و اندازه است. این نوع گردشگری در کشورهای دارای مشکل در خصوص نیروی انسانی آموزش‌دیده از جمله تورگردانی و راهنمایان تور مؤثر خواهد بود.

از طرفی کشور ایران یکی از پنج کشور مهم جهان در عصر حاضر است که آثار و آداب و سنن باستانی در حدی قابل توجه وجود دارد و تنها کشوری است که با داشتن این همه جاذبه‌های جهانگردی، بخش صنعت جهانگردی را به راحتی می‌توان در آن مقبول ساخت. در حال حاضر مهمترین مانعی که بر سر راه صنعت جهانگردی است، رابطه ایران با جهان خارج است. در کشورهای جهان سازمان‌هایی به نام (سازمان جهانگردی ملی)" NTA" وجود دارند که رابطه بین بخش‌های دولتی و خصوصی هستند.

از محورهای این همایش می‌توان به گردشگری و محیط زیست، گردشگری و جغرافیا، گردشگری و اکوتوریسم، گردشگری و اکوسیستم‌های آبی و تالابی، گردشگری در مناطق حفاظت شده، پارک‌های ملی و جنگلی، گردشگری و آمایش سرزمین، گردشگری در سواحل، گردشگری و توسعه پایدار، گردشگری شهری و روستایی، گردشگری و مدل‌های اقلیمی، استراتژی‌های هدفمند کردن مدیریت گردشگری، گردشگری فرهنگی و مذهبی، گردشگری و موزه‌ها، گردشگری و ژئوتوریسم، گردشگری الکترونیک، گردشگری و اقتصاد اشاره کرد.

دومین همایش ملی گردشگری، جغرافیا و محیط زیست پاک فعالیت خود را آغاز کرده و آماده ثبت نام و دریافت مقالات دانشجویان، اساتید، پژوهشگران، نخبگان و صاحب‌نظران پیرامون موضوع همایش (گردشگری، جغرافیا و محیط زیست) و محورهای اعلام شده در وب‌سایت همایش است و آخرین مهلت ارسال متن کامل مقالات ۲٦ بهمن سالجاری خواهد بود.

سخنران ویژه همایش پرویز کردوانی پدر علم کویرشناسی ایران و استاد دانشگاه تهران است.

طرحی که صنایع‌دستی را متحول می کند

اگر طرح حمایت از هنرمندان صنایع‌دستی در مجلس مصوب شود، تحولی در این حوزه ایجاد می‌کند.

معاون صنایع‌دستی و هنرهای سنتی کشور گفت: به دنبال گله‌مندی هنرمندان صنایع‌دستی، نمایندگان مجلس طرح‌هایی را جهت حمایت از هنرمندان پیشنهاد دادند. مثلاً شهرداری مثل سایر شهرداری‌های دیگر دنیا حمایت جدی از صنایع‌دستی کند و بازارچه‌ها و فضاهایی را در اختیار هنرمندان بگذارد تا آنها بتوانند محصولات‌شان را در غرفه‌هایی با قیمت‌های کارشناسی عرضه کنند.

بهمن نامورمطلق افزود: این طرح در حوزه گفتمان‌سازی نیز خطاب به صدا وسیما می‌خواهد که صنایع دستی را در فرهنگ‌سازی و تغییر الگوهای مصرف و سوق دادن ایرانی‌ها برای استفاده و خرید بیشتر از این محصولات که هویت فرهنگی ما در گِروی آنهاست بیشتر حمایت کنند.

معاون صنایع‌دستی گفت: طرح حمایت از هنرمندان صنایع دستی، دولت را در حمایت بیشتر از بخش صادرات صنایع دستی، بیمه و مستمری هنرمندان موظف می‌کند.

همچنین از آموزش عالی خواسته شده که گروه‌های علمی مرتبط با نیازهای صنایع‌دستی راه‌اندازی و توجه بیشتری به این موضوع کنند.

نامورمطلق با بیان اینکه توضیحات داده شده در بندهای اصلی این طرح قرار گرفته، ادامه داد: همچنین در این طرح از میراث فرهنگی خواسته شده فضاها و خانه‌هایی تاریخی را که امکان واگذاری آن وجود دارد را در اختیار صنایع‌دستی بگذارند و در این فضاها از فروش هرگونه اجناس خارجی صنایع‌دستی خودداری شود. به نظر من اگر این طرح تصویب شود، تحولی را در حوزه صنایع دستی ایجاد می‌کند.

معاون صنایع‌دستی و هنرهای سنتی کشور گفت: اگر در برنامه ششم توسعه خوب دیده شویم می‌توانیم اعتبارات مناسبی در این زمینه بگیریم و صنایع‌دستی را از وضعیت فعلی خارج کنیم و به رشد آن سرعت بیشتری دهیم.

شناسه

هتل هایی با اتاق های روباز
منبع:Dailymail

چمدان

میهمان‌نوازی ایرانی قابلیت ثبت جهانی دارد

«نبود تسهیلات رفت‌و آمد برای گردشگران سالمند و دارای معلولیت از مشکلات مهم گردشگری ایران است. متأسفانه زیرساخت‌های کشور ایران برای راحتی و تسهیل حرکت این افراد بسیار کم است.»

نایب‌رئیس فدراسیون جهانی راهنمایان گردشگری (WFTGA) در سفری که این روزها برای بررسی وضعیت گردشگری ایران دارد با بیان این مطلب بر لزوم تقویت زیرساخت‌های گردشگری ایران تأکید کرد.

روبی‌روی با اشاره به برگزاری همایش سراسری راهنمایان سراسر کشور به میزبانی ایران، گفت: «در این همایش که یک همایش عظیم و بسیار بزرگ است، دوره‌های آموزشی از طرف فدراسیون جهانی برگزار خواهد شد؛ زیرا ما در ایران راهنمای تور آماتور نمی‌خواهیم بلکه به راهنمایان تور در سطح عالی احتیاج داریم.»

این راهنما با اشاره به اینکه هیچ شکی در این نیست که ایران از امن‌ترین مکان‌های منطقه است، اظهار کرد: «بنده به واسطه شغلم ۱۲۰ کشور دنیا را دیده و دقیق مورد بررسی قرار داده‌ام، اما هیچ کشوری در دنیا به اندازه ایران در خصوص گردشگری راهنمایان تور به این شکل هر ساله همایش برگزار نمی‌کند.»

قابلیت ثبت جهانی میهمان‌نوازی ایرانی

این مقام مسئول ایران را یکی از کشورها و شهرهای غنی فرهنگی در جهان عنوان و تأکید کرد: «اگر می‌خواهید کشور ایران یکی از پیشگامان عرصه گردشگری باشد، بی‌شک باید زیرساخت‌های قوی‌تر و پیشرفته‌تری داشته باشید تا بتوانید جامعه گردشگر را به ایران سرازیر کنید.»

نایب‌رئیس فدراسیون جهانی راهنمایان گردشگری درباره اهمیت شغل راهنمایان تور یادآور شد: «شغل راهنمایان تورهای گردشگری نباید بی‌اهمیت جلوه کند؛ زیرا آنها افرادی هستند که همواره به دنبال گردشگران هر کشور بوده و در واقع نوک پیکان فرهنگی هر کشور همین راهنمایان تور هستند.»

راهنمایان تور؛ دیپلمات‌های فرهنگی

رئیس انجمن صنفی راهنمایان گردشگری ایران نیز با اشاره به برگزاری کنوانسیون جهانی ۲۰۱۷ راهنمایان گردشگری در ایران گفت: «به واسطه برگزاری این کنوانسیون در ایران بیش از ۲۰۰ هزار راهنمای گردشگر در سراسر جهان ایران را خواهند شناخت و به بررسی آن خواهند پرداخت.» رئیس انجمن صنفی راهنمایان گردشگری ایران با اشاره به اینکه ما امروز تا همین‌جا نیز پیروز میدان گردشگری بوده‌ایم، گفت: «از تمام استانداران و شهرداران کشور درخواست داریم که برای برگزاری این کنوانسیون به میدان بیایند.»

دیرینه

تاریخ ١٤ هزار ساله دندانپزشکی

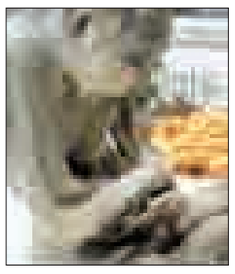

فعالان حوزه باستان‌شناسی امسال تنها در زیر زمین پرکار نبوده‌اند، چند کشف جدید و کم‌نظیر هم در آزمایشگاه‌ها انجام شد. بررسی‌های میکروسکوپی دندان آسیایی به قدمت ١٤ هزار سال، شواهدی از قدیمی‌ترین کار دندانپزشکی را نشان داد. بخش‌هایی از این دندان با ابزارهای کوچک و نوک تیز سنگی تراشیده شده است. بازنگری و مطالعه بقایای جمجمه یک انسان باستانی در ایتالیا نشان داد که یکی از دندان‌های این فرد دارای پوسیدگی عمیقی بوده و روی قسمت‌های مختلف پوسیدگی آن با کمک ابزارهای کوچک سنگی، خراش‌های کوچکی در جهات مختلف ایجاد شده است.

رمزگشایی طومارهای باستانی

یکی دیگر از اکتشافات آزمایشگاهی باستان‌شناسان در سال ۲۰۱۵ مربوط به خواندن مطالب درون طومارهای کربن شده، بدون نیاز به بازکردن آنهاست. پاپیروس‌های متعلق به سال ۷۹ میلادی در حالی که بر اثر دمای ۷۵۰ درجه فارنهایت تنها لوله‌ای ذغال شده از آنها باقی مانده بود، در شهر رومی «هرکولانیوم» یافت شدند.

دانشمندان توانستند بدون نیاز به باز کردن این طومارها، مطالب درون آنها را بخوانند. این پاپیروس‌ها اکنون در کتابخانه ملی نپال نگهداری می‌شوند. این فناوری جدید به کشف مهمترین دستاوردهای ادبیات کلاسیک از زمان رنسانس تاکنون کمک شایانی خواهد کرد.

راهب مومیایی شده، مومیایی‌های مدل ۲۰۱۵

حالت عجیب یک راهب مومیایی شده و قدیمی‌ترین نشان ابتلا به نارسایی قلبی در سال ۲۰۱۵ از اکتشافات جالب دانشمندان بود. محققان موفق شدند با بررسی مومیایی سه هزار و ۵۰۰ ساله به نام «نبیری» قدیمی‌ترین مورد نارسایی قلبی در تاریخ بشر را مورد مطالعه قرار دهند.

«نبیری» نام مصری باشکوهی است که متعلق به فردی در زمان هجدهمین فرعون «توتموسس سوم» بوده است.

یکی دیگر از مومیایی‌های یافت شده که تعجب همه علاقمندان به حوزه باستان‌شناسی را برانگیخت، راهبی بود که به مدت ۲۰۰ سال و در حالت مدیتیشن «نیلوفر» مومیایی شده است. این راهب بودایی که در یک غار پیدا شده، ۲۰۰ سال پیش به حالت نشسته با زانوان و دست‌های خم در پوست گاو مومیایی شده و پس از کشف او در مغولستان، گفته می‌شود ممکن است او هنوز زنده و در خلسه‌ای ذهنی به نام «توکدام» باشد!حالت «توکدام» در دین بودایی‌ها نزدیک‌ترین حالت به «نیروانا» و یکی از مدیتیشن‌های قوی محسوب می‌شود. به گفته یکی از اساتید مؤسسه هنر بودایی مغولستان، دست چپ لامای مومیایی شده باز است و دست راست او به حالت نمادینی به موعظه اشاره می‌کند. این یعنی این لاما هنوز زنده است و در حالت مراقبه شدید و عمیقی به نام «توکدام» قرار دارد.

جهان

ایران، یخ روس‌های خوشگذران را می‌شکند؟

روسیه پس از تیره شدن روابط با ترکیه تصمیم گرفته مدل کسب و کار خود را در گردشگری تغییر دهد و دنبال بازارهای جدیدتری در آسیاست. کمپانی‌های بزرگ گردشگری روسیه بی‌آنکه اشاره‌ای به ایران به عنوان متعهد سیاسی دولتشان داشته باشند، امارات، ویتنام، اردن، تایلند و چین را مقاصد منتخب خود اعلام کرده‌اند.

به گزارش ایسنا، از ٤٥ میلیون گردشگر روس که سالانه به سفر می‌روند، حدود سه و نیم میلیون نفر وارد ترکیه می‌شدند که نزدیک به ۳ میلیارد دلار درآمد عاید این کشور می‌کرد.

با متشنج شدن روابط سیاسی دو کشور در پی اقدام ترکیه در سرنگون کردن جنگنده روس، دولت روسیه تحریم‌هایی را بر ترکیه در بخش تولیدات کشاورزی و مواد غذایی اعمال کرد و طرح ممنوعیت سفرهای غیر سازمان یافته (چارتر) و توقف فروش بلیت سفرهای گردشگری به این کشور را به اجرا گذاشت.

سید جلال ابراهیمی، دبیرکل شورای مشترک بازرگانی ایران و ترکیه با اشاره به فرصتی که تیرگی روابط ترکیه و روسیه برای بازار ایران به‌ویژه در بخش گردشگری به وجود آورده گفت: تجارت به معنی استفاده از فرصت‌هاست. اگر به بازاری امکان ورود وجود داشته باشد، نباید منتظر ماند تا دیگران به آن بازار وارد شوند، باید سعی کنیم خودمان آن بازار را در اختیار بگیریم.

طبق اعلام سازمان میراث فرهنگی و گردشگری، در سال ۲۰۱٤ حدود ۸ هزار و ۵۰۰ گردشگر از روسیه به ایران سفر کردند که مدیرکل برنامه‌ریزی و حمایت از توسعه گردشگری این سازمان گفته، این آمار نسبت به یک سال پیش از آن، نصف شده است.

محمدکاظم خلدی‌نسب پس از تفاهم ایران و روسیه برای راه‌اندازی دفاتر اطلاع‌رسانی گردشگری در دو کشور که ماه گذشته اتفاق افتاد، به علاقمندی جمهوری اسلامی ایران برای پذیرایی از گردشگران روس اشاره کرده و گفته بود: از آمار گردشگران روس که به ایران سفر می‌کنند می‌توان نتیجه گرفت، گردشگری دو کشور توسعه نیافته و به همین دلیل ممکن است تأسیس نمایندگی گردشگری ایران در روسیه چاره‌ساز باشد.

علی چگنی دبیرکل کنسولی و امور ایرانیان خارج از کشور در وزارت امور خارجه حدود ۵ ماه پیش گفته بود: دولت روسیه باید طرح لغو روادید با ایران را به تصویب مجلس برساند، سپس بزودی یادداشت تفاهم در این‌باره امضا می‌شود.

رئیس جامعه تورگردانان ایران با اشاره به فرصتی که برای بازار ایران با تغییر روابط روسیه و ترکیه پیش آمده است، گفت: ایران در سلیقه سفر بیشتر گردشگران روس نیست، اما با توجه به تغییر شرایط و استراتژی شرکت‌های گردشگری این کشور می‌توان سلیقه آنها را تغییر داد.

ابراهیم پورفرج، اظهار کرد: با وجود آنکه روس‌ها گردشگرانی خوشگذران هستند و به ساحل و آفتاب علاقه زیادی دارند، اما می‌توان امیدوار بود با معرفی درست ظرفیت ایران، آن تعدادی را که به تاریخ و فرهنگ و سواحل ما علاقه دارند، جذب کرد. همان درصد ناچیز هم برای ایران عدد درشتی می‌شود.

سی.ان.ان

ایران تصور شما را تغییر می‌دهد

با وجود تصویب «لایحه محدودیت مسافرتی به آمریکا» در کنگره، مجلس سنا آمریکا و امضای آن توسط اوباما رئیس‌جمهور این کشور، یکی از معروفترین رسانه‌های این کشور سی.ان.ان، در فهرستی که شامل ١٦ کشور بود از ایران هم نام برده و به مخاطبانش پیشنهاد داده در سال ۲۰۱٦ به کشورمان سفر کنند.

این روزها با اتمام سال ۲۰۱۵، سایت‌های مختلف با استفاده از کارشناسانشان فهرستی از مناطقی که باید در سال ۲۰۱٦ به آن سفر کرد را ارائه می‌دهند. شاید تنها کشوری که نقطه مشترک همه این فهرست‌هاست ایران باشد.

به گزارش خبرآنلاین؛ چندی پیش نشنال جئوگرافیک و نشریه سفر و اوقات فراغت با رتبه‌بندی مناطقی که در سال ۲۰۱٦ باید به آن سفر کردند را فهرست کردند، در فهرست نشنال جئوگرافیک که این گزارش را برای مخاطبانش در انگلیس نوشته، ایران اول شد. در فهرست نشریه سفر و اوغات فراغت هم با تیتر «بازگشت به عرصه» جهانی برای ایران، کشورمان را در رتبه پنجم قرار داد. پس از آن یورونیوز گلچینی از فهرست‌های مختلف را اعلام کرد. این فهرست یورونیوز شامل شش کشور بود که ایران هم در آن قرار داشت.

دستگیری کلاهبردار ۲۰ میلیارد ریالی در همدان
در صفحه ۸ بخوانید
8 NEXT PAGE

پیام تاریخ، تمدن و فرهنگ مادستان
The Message Of Madestan's History & Civilization & Culture
روزنامه همدان پیام
۶
دوشنبه ● ۷ دی ماه ۱۳۹۴ ● شماره ۲۵۳۲
فرهنگ و هنر
farhang@hamedanpayam.com

سفرنامه یک ملایری به پاکستان

روزنامه پاکستان منتشر شد

خاطرات سید امیر سادات موسوی از سفر به پاکستان در قالب یک سفرنامه طنز با عنوان «روزنامه پاکستان» منتشر شد.

به گزارش مهر، «روزنامه پاکستان» نام کتابی است از سید امیر سادات‌موسوی که به همت دفتر طنز حوزه هنری و به دست انتشارات سوره مهر روانه بازار کتاب شده است.

این کتاب در برگیرنده خاطرات سفر ماجراجویانه این شاعر و نویسنده به کشوری است که هنوز برای مردم ما ناآشنا و غریبه مانده است.

سادات‌موسوی خود درباره این کتاب می‌گوید: «در ابتدای سفر، حتی یک درصد هم به انتشار سفرنامه‌ام فکر نمی‌کردم. یک روز گذشت، دو روز گذشت و کم‌کم دیدم چقدر این همسایه برای ما غریبه است. احساس کردم دردها و دغدغه‌های جامعه پاکستان، خیلی برای جامعه امروز ایرانی حرف دارد. این شد که تصمیم گرفتم هر طور شده خاطراتم را سر و سامان بدهم و منتشر کنم». این کتاب در ۱۳ فصل با زبانی طنزآمیز نوشته شده است. مخاطب با خواندن این کتاب با نویسنده همراه می‌شود و تجربه سفری در متن جامعه پاکستان را تجربه می‌کند. در خلال این سفر با روحیات و رفتار اجتماعی مردم پاکستان و تفکرات آنها در مورد مسائل سیاسی و بین‌المللی آشنا می‌شویم.

در پایان کتاب نیز چند صفحه‌ای به تصاویر این سفر اختصاص یافته است.

▪ در بخشی از کتاب چنین می‌خوانیم:

«ـ ببخشید! دقیقاً مَرز کجاست؟

ـ همون‌جاها!

مأمور دربانی با دستش به آن طرفِ در اشاره کرد. رفتم جلو و رسیدم به خودِ مرز. از روی مرز رد شدم و رفتم داخل پاکستان. بعد دوباره برگشتم توی خاک ایران. بازی‌اَم گرفته بود. یک بارِ دیگر از مرز رد شدم. یعنی دوباره رفتم پاکستان. باور می‌کنی که مرز فقط یکَ خط است. نه! حتی خط هم نیست.

گفت وگو با جواد نوری طنزپرداز بهاری به بهانه موفقیت در برنامه تلویزیونی قند پهلو

طنز یعنی عبور از خط قرمز بدون رنگی شدن

» فرهاد شکیبا

طنز تعریفی سهل و ممتنع دارد اما هر چه هست تفکر برانگیز است و ماهیتی پیچیده و چند لایه دارد. اگرچه طبیعتش بر خنده استوار است، اما خنده را تنها وسیله‌ای می‌انگارد برای رسیدن به هدفی برتر و آگاه کردن انسان به عمق رذالت‌ها. اگرچه در ظاهر می‌خنداند، اما در پس این خنده واقعیتی تلخ و وحشتناک وجود دارد که در عمق وجود، خنده را می‌خشکاند و انسان را به تفکر وا می‌دارد. به همین خاطر درباره طنز گفته‌اند: "طنز یعنی گریه کردن قاه قاه، طنز یعنی خنده کردن آه آه."

طنز در ذات خود انسان را برمی‌آشوبد، بر تردیدهایش می‌افزاید و با آشکار ساختن جهان همچون پدیده‌ای دوگانه، چندگانه یا متناقض، انسان‌ها را از یقین محروم می‌کند.

جان دراید در مقاله"هنر طنز" ظرافت طنز را به جدا کردن سر از بدن با حرکت تند و سریع شمشیر تشبیه می‌کند، طوری که دوباره در جای خود قرار گیرد. برای بررسی بهتر این موضوع با جواد نوری شاعر طنزپرداز بهاری صحبت کردیم.

آ> آقای نوری شعر را از چه زمانی آغاز کردید؟

از سال هفتادوسه.

آ> اتفاق خاصی باعث شد که فکر کنید می‌توانید شاعر باشید؟

دو احتمال به طور کلی در شعر گفتن وجود دارد.یک بخش قریحه ذاتی است.از دوران کودکی و شعرهایی که همه می‌خواندیم و شعرهایی که توسط پدر و مادر در گوش همه ما زمزمه شده است، تأثیرات مستقیمی روی من گذاشت. برای شخص من از کودکی با شعر آشنا بودم و زیاد می‌خواندم. تا سال حدود هفتاد فکر می‌کردم می‌توانم این کار را انجام دهم البته به صورت غیرجدی و تفننی. تا سال هفتاد و سه با انجمن ادبی آیت ا... بهاری شهرستان بهار آشنا شدم و زیر نظر اساتید مختلفی به صورت جدی کار را آغاز کردم.

آ> از ابتدا شعر طنز می‌گفتید؟

اوایل کارم جدی بود. اما بعضی مجلاتی که چاپ می‌شد مثل بخش طنز اطلاعات هفتگی یا مجله خورجین روی من تأثیر گذاشت و از سال هفتاد و هشت طنز را رسماً آغاز کردم.

آ> پس ظاهراً دلیل رفتن به سوی طنز علاقه‌ای شخصی بود. دوست داشتید به دنیا بخندید؟

اساس طنز همین خندیدن به دنیاست. البته نه خنده‌ای از سره بی‌دردی. بلکه خنده‌ای حاصل از درد و رنج انسان.

آ> شعر طنز تأثیری بیشتر در شعر جدی دارد؟

همیشه اینطور بوده است. ببینید طبع بشر همیشه به پذیرفتن مسائل سنگین و تلخ تمایل کمتری دارد. گوشزد کردن هر حقیقت به صورت مستقیم به انسان پذیرش دشواری از طرف او دارد. اما طنز ترفندی است که حقیقت تلخ را با لعاب شیرین بدون ناراحت کردن شخص به فرد انتقال می‌دهد.

آ> در طنز به خط قرمزها هم راحت‌تر می‌توان نزدیک شد؟

دقیقاً. طنز یعنی نزدیک شدن به خط قرمزها و رنگی نشدن. رسیدن و رد کردن خط قرمز بدون مشکل.

آ> خط قرمزها مگر خنده‌دار هستند؟

خط قرمز خنده‌دار نیست. به طور طبیعی یک سری محدودیت‌ها وجود دارد که به طور عادی نزدیک شدن به آنها تاوانی دارد. طنز این موقعیت را فراهم می‌کند که به خطوط قرمز نزدیک شوی و آرمان ذهنی خودت را هم مطرح کنی بدون اینکه به کسی یا جایی بر بخورد. این روکش شیرین طنز همواره سپری دفاعی برای هنرمندان است.

آ> چه مشکلاتی در این راه وجود دارد؟ چه از لحاظ مناسبات اجتماعی و بر خوردن بعضی حرف‌ها به بعضی افراد و چه از نظر فنی، سرودن شعر طنز.

به لحاظ فنی کار طنز دشواری‌های زیادی دارد.چون شما وقتی از مستقیم‌گویی دوری می‌کنید شیوه‌های مختلفی برای بیان باید پیدا کنید و هر چقدر این شیوه غریب‌تر و در عین حال همه پسندتر باشد به نفع خود هنرمند و جامعه هم هست.

آ> شیوه‌های مختلفی برای بیان حقایق باید باشد ولی در عین حال مردم را هم بخنداند.

دقیقاً همینطور است. تلفیق همه اینها و صورت نهایی طنز واقعاً مشکل است. یعنی سخت است تفکرات مختلف را راضی نگه داری و همزمان گزک هم دست کسی ندهی.

آ> تاکنون گزک دست کسی داده‌اید؟

اساس طنزبازی با این مسائل است. ممکن است گاهی به تله هم بیفتیم (می‌خندد) ولی خب سعی کردم چنین اتفاقاتی رخ ندهد.

آ> شما در شعرهایتان بیشتر به چه مسائلی توجه دارید؟

طنز زمینه‌ای اجتماعی دارد و همه مسائل اقتصادی فرهنگی و سیاسی در نهایت به اجتماع وابسته هستند.

آ> کمی درباره برنامه قند پهلو حرف بزنیم. پارتی شما چه کسی بود که وارد آن برنامه شدید؟

من پارتی نداشتم. چون اصلاً برنامه طوری نبود که بشود با پارتی وارد آن شد. برنامه‌ای بود که به پیشنهاد دوستان طنزنویس تهران اتفاق افتاد. نیازی به پارتی هم نبود. کمی استعداد در طنز لازم داشت و کمی شناخته بودن بین دیگر طنزنویسان. در این حالت گروه قند پهلو شما را دعوت می‌کند. در این برنامه از بسیاری از شهرهای ایران طنزنویسان دعوت بودند.

آ> حال و هوای برنامه چطور بود؟

قند پهلو تجربه تازه‌ای بود. همین که مردم آن را پسندیدند یعنی تا حدودی موفق بود. حال و هوای این برنامه فرع قضیه است. اصل این است که این برنامه توانست طنز را به صورت جدی به صدا و سیما بکشاند و مردم هم از آن استقبال کنند.

آ> چه مقام‌هایی در قند پهلو کسب کردید؟

به قول مجری برنامه اصلاً مقام در قند پهلو مهم نبود و مهم آن فضای دوستانه و شاد بود. ولی اگر بخواهیم رقابتی هم نگاه کنیم باید عرض کنم من دو دوره شرکت کردم. در دوره نخست دوم شدم و دوره دوم با حضور میهمانان خارجی اول شدم.

آ> جایزه هم دادند؟

بله. کله قند(می‌خندد) برای کرایه ایاب و ذهاب.

آ> برنامه‌ای برای آینده دارید؟

ببینید قوام هنرمند به تولید است. اگر تولید نکنی حذف می‌شوی. دلیل ماندگاری تداوم تولید است و من هم گریزی از تولید ندارم و اگر بخواهم خودم را شاعر خطاب کنم، چاره‌ای جز نوشتن ندارم.

آ> وضعیت شاعری که چاره‌ای جز نوشتن ندارد در استان همدان چطور است؟

بارها گفته‌ام. شعر همدان حوزه روشنی ندارد. از نحله‌ها، قومیت‌ها و سنین مختلفی فعال هستند. تفاوت لهجه، گویش و زبان در استان دور یک سفره فرهنگی زندگی می‌کنند و نفس می‌کشند. اما از نظر شخص من اوضاع مناسب نیست.

آ> دلیلش را چه می‌دانید؟

وحدت زبانی در بسیاری از استان‌ها موجب شده است همه شاعران در یک مسیر کار کنند. در همدان نمی‌توان هیچ قومیتی را بر دیگری برتری داد. از طرف دیگر نمی‌توان همه را دور هم جمع کرد که مثلاً همه ترکی شعر بگوییم چون امکانش وجود ندارد. همه را نمی‌شود زیر یک سقف جمع کرد.

آ> شعر طنز شما کلاسیک است یا همچون کسانی مثل اکبر اکسیر شعر طنز نو هم می‌سرایید؟

آثار من در حوزه طنز کلاسیک و در حوزه جدی نو است. چون عنصر وزن در شعر کلاسیک خود بار طنز دارد. یعنی انسان مدرن امروزی با فرم شعر کلاسیک تضادی دارد که حاوی طنز است که به نمک کار کمک می‌کند.

آ> یعنی شعر نو طنز سخت‌تر سراییده می‌شود؟

خیلی باید هنرمند بود که خلأ وزن را پر کنیم و چیزی بگوییم که مردم بخندند. در شعر کلاسیک وزن و موسیقی به همراه طنز غافل‌گیری برای مردم دارد که آنها را می‌خنداند اما شعر بدون وزن برای طنز شدن نیاز به عوامل دیگری خارج از طنز دارد که باید به آن کمک کند.

آ> پرسش دیگری ندارم. فقط چند اسم دارم می‌خواهم نخستین چیزی که به ذهنتان می‌رسد درباره اینها بگویید:

▪ عمران صلاحی:

بی نظیر.

▪ رضا رفیع:

نمکین و دوست داشتنی.

▪ رئیس‌جمهور سابق:

سکوت.

▪ رئیس‌جمهور اسبق:

پناه هنرمندان.

▪ ب. ز:

ب. ز ها کم نیستند.

طرح روز

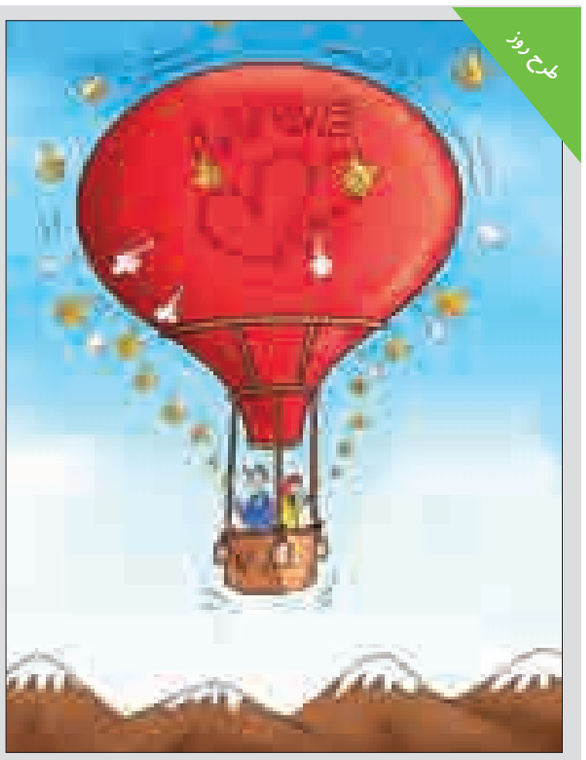

بالون زندگی مجازی با سوخت لایک!

طرح:محمد کارگر

همزمان با دهه فجر

جشنواره موسیقی سنتی فجر همدان برگزار می‌شود

مدیر فرهنگ و ارشاد اسلامی شهرستان نهاوند گفت: همزمان با دهه فجر، هجدهمین جشنواره موسیقی سنتی فجر استان همدان در نهاوند برگزار می‌شود.

محمود مصباح اظهار کرد: اداره‌کل فرهنگ و ارشاد اسلامی استان همدان با همکاری اداره فرهنگ و ارشاد اسلامی نهاوند و انجمن موسیقی هجدهمین جشنواره موسیقی سنتی فجر را برگزار می‌کند.

وی با بیان اینکه این جشنواره در سه بخش شامل گروه‌نوازی، تک‌نوازی و آواز برگزار می‌شود، در خصوص شرایط شرکت در رشته گروه‌نوازی نیز گفت: ارائه آثار جدید از ساخته‌های اعضای گروه، اجرای آثار اساتید موسیقی با تنظیم جدید و تلفیق صحیح شعر و موسیقی در بخش با کلام از شرایط شرکت در این رشته است.

مدیر فرهنگ و ارشاد اسلامی شهرستان نهاوند ارائه یک قطعه ضربی (پیش درآمد، چهارمضراب و یک تصنیف برای هنرمندان رشته آواز) از اساتید پیشکسوت و تسلط بر گوشه‌های دستگاه یا آواز انتخابی را نیز از شرایط شرکت در رشته تک‌نوازی و آواز عنوان کرد.

مصباح با بیان اینکه برای شرکت در جشنواره شرط سنی وجود ندارد، افزود: متقاضیان باید تا ۲۲ دی ماه، مدارک لازم را به همراه فرم تکمیل شده فراخوان به دبیرخانه این جشنواره واقع در اداره کل فرهنگ و ارشاد اسلامی استان همدان ارسال کنند. هجدهمین جشنواره موسیقی سنتی فجر استان همدان از ۱۳ تا ۱۵ بهمن ماه در شهرستان نهاوند برگزارمی‌شود.

تأکید بر پرداخت کامل وام خرید کالای کارگران
در صفحه ۷ بخوانید
7 NEXT PAGE

گفت وگو

طنزپرداز نهاوندی:

انجمن طنازان تشکیل شود

شهرستان بهار در جشنواره طنزی که به همت اداره فرهنگ و ارشاد اسلامی این شهرستان برگزار شد، میزبان طنزپردازان استان بود. در این میان اسدا... حیدری یکی از طنزپردازان مطرح شهرستان نهاوند که بیش از ٤٠ سال سابقه سرودن شعر طنز دارد یکی از میهمانان این جشنواره بود.

این شاعر طناز نهاوندی، شعر طنز را سازنده‌تر از دیگر قالب‌های شعر می‌داند و می‌گوید: در شعر طنز قرار نیست صرفاً با لودگی و بدون هیچ پیامی همراه باشد؛ بلکه ما در شعر طنز قرار است مشکلی از مشکلات جامعه را مطرح کنیم و برای درمان آن به زبان طنز چاره‌ایی بجوییم.

حیدری شعر طنز را دارای انواع مختلف طنز فکاهی، هجو، هزل، و طنز اجتماعی می‌داند و می‌گوید: تنها در طنز اجتماعی است که مشکلات جامعه مطرح می‌شود و دیگر قالب‌ها صرفاً با هدف خنده و شوخی است بنابراین مسئولان فرهنگی باید در صدد برآیند که این گونه، شعر طنز اجتماعی را تقویت کنند.

وی می‌گوید: برخلاف تصور جامعه، شاعر طناز، شاعری است که غمگین است و مشکلات جامعه را به خوبی لمس کرده و به عبارتی غم‌های جامعه را درک کرده است و اکنون قرار است در قالب شعر طنز مشکلات را تنها با هدف درمان و نه توهین، مطرح کند.

حیدری که بیش از این نیز در سال‌های ۱۳۵۰ با هفته‌نامه توفیق و در حال حاضر نیز با اطلاعات هفتگی همکاری می‌کند می‌گوید: در استان همدان متأسفانه شاعر طنزپرداز حرفه‌ایی زیاد نداریم این در حالی است که نیاز به شعر طنز همواره احساس می‌شود.

وی می‌افزاید: تشکیل انجمن طنزپردازان یکی از ضروریات هنری جامعه است که در نهاوند نیز این پیشنهاد از طرف خود من به وزیر ارشاد داده شد که متأسفانه موافقت نشد، اما اگر چنین امکانی فراهم شود، قطعاً تعداد طنزپردازان استان افزایش خواهد یافت، و رونقی در این قالب شعر در استان به وجود خواهد آمد.

وی می‌گوید: جشنواره‌های طنز استان باید در طول سال برگزار و این نوع شعر تقویت شود چه اینکه ما افراد مستعدی در نهاوند در زمینه شعر طنز داریم ولی چون شرایطی فراهم نشده و اینگونه جشنواره‌ها مدام در سطح استان برگزار نمی‌شود متأسفانه انگیزه‌ایی برای کار طنزپردازان جوان وجود ندارد.

حیدری در توصیه به طنزپردازان نیز افزود: باید در شعر طنز اخلاق و خط قرمزها رعایت شوند و در عین رندانه بودن سعی شود مشکلات اجتماعی مطرح شود و تنها در این صورت است که یک شعر طنز می‌تواند اثرگذار باشد. وی در پایان نیز با ابراز گله‌مندی از اینکه شاعر طنز در سطح استان کمتر دیده می‌شوند گفت: از مسئولان انتظار داریم که جشنواره‌های طنز بیشتری را در شهرهای مختلف برگزار کنند و تلاش‌ها را به کار بگیرند که در کنار همه انجمن‌هایی که فعال است انجمن شعر طنز نیز در استان فعال شود، چه اینکه این گونه انجمن‌ها، می‌تواند سطح علمی- فرهنگی و هنری طنزپردازان را ارتقا و باعث تقویت بیشتر شعر طنز شود.

چند خط خبر

▪ در حالی فیلمبرداری «رگ خواب» حمید نعمت‌ا.. این روزها ادامه دارد که این فیلم متقاضی حضور در جشنواره فیلم فجر است.هفته آخر آذرماه فیلم سینمایی «رگ خواب» در تهران آغاز شد. اکنون پس از یک هفته فیلمبرداری، الهام کردا به جمع بازیگران این فیلم پیوست و بازی او مقابل دوربین آغاز شده است. لیلا حاتمی و کوروش تهامی دو بازیگر نقش اصلی این فیلم هستند و حمیدرضا آذرنگ دیگر بازیگر «رگ خواب» است.

▪ هفته فیلم‌های ایرانی در شهر دوشنبه پایتخت تاجیکستان با نمایش «آواز گنجشک‌ها» از مجید مجیدی آغاز و با استقبال تماشاچیان روبه‌رو شد. در این جشنواره که به ابتکار اتحادیه سینماگران تاجیکستان و رایزنی فرهنگی ایران از ۲۱ تا ۲۷ دسامبر برگزار می‌شود، روزی یک فیلم در دو سانس برای دوستداران سینما نمایش داده خواهد شد.

▪ پخش برنامه تلویزیونی «بگو بخند» با اجرای رضا احسان پورکاری از باشگاه فیلم سوره از شبکه افق سیما آغاز شد. این برنامه طنز تلویزیونی که با ساختار استندآپ کمدی و با اجرای رضا احسان‌پور شاعر و طنزپرداز تولید شده است، به مناسبت فرارسیدن هفته وحدت هر شب از شبکه افق پخش می‌شود.نویسندگی متن‌های این برنامه را حسین حقیقی و رضا احسان‌پور و کارگردانی آن را سید علی طباطبایی نژاد بر عهده داشته‌اند.

سینما

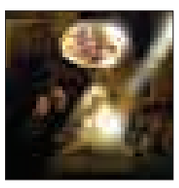

سینما

▪ قدس ۱: ..... جامه دران

▪ قدس ۲: ..... شاهزاده روم

فلسطین ۱ ..... بازگشت لوک خوش‌شانس

فلسطین ۲ - چهارشنبه خون به پا می‌شود

▪ سینما کانون ..... مبارزان کوچک

▪ بهمن ملایر: ..... محمدرسول‌ا...

▪ فرهنگ کبودراهنگ ..... محمدرسول‌ا...

▪ آزادی تویسرکان ..... شاهزاده روم

دکه

پرندگان

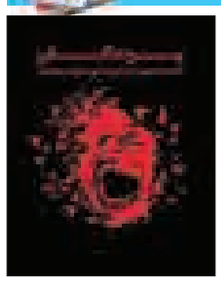

رمان «پرندگان» نوشته دافنه دوموریه که آلفرد هیچکاک یکی از اقتباس‌های سینمایی مشهور خود را از آن داشته، با ترجمه علی مسعودی‌نیا توسط انتشارات به‌نگار منتشر و راهی بازار نشر شد.

رمان پرندگان همواره تحت الشعاع آثار مشهورتر دافنه دوموریه مانند «ربه کا» قرارگرفته و کمتر کسی است که بداند، هیچکاک این فیلم هیجان‌انگیز را از روی یک رمان اقتباس کرده است.

داستان رمان «پرندگان» درباره دهکده‌ای ساحلی است که در آغاز زمستان با حادثه عجیبی روبه‌رو می‌شود. فوجی از پرندگان مختلف به دهکده هجوم می‌آورند و واقعه‌ای تراژیک رقم می‌زنند. ماجرا درست از همان نخستین هشدارها آغاز می‌شود. آقای نت، نیمه شب با صدای گریه بچه‌هایش متوجه حمله این پرنده‌ها می‌شود ولی روز بعد با هرکسی درباره‌اش صحبت می‌کند او را جدی نمی‌گیرد. داستان مواجهه نت و خانواده‌اش با پرندگان مهاجم را شرح می‌کند.

این رمان به تازگی با قیمت ۷۵ هزار ریال منتشر شده است.

همزمان با انتشار نسخه مکتوب این کتاب، نسخه الکترونیک آن نیز با قیمت ۳۲ هزار و ۸۰۰ ریال ارائه شده است.

روز روشن

روز روشن فیلمی سینمایی به نویسندگی و کارگردانی حسین شهابی استاین فیلم نخستین ساخته سینمایی شهابی است که در جشنواره‌های فیلم فجر ایران و بسیاری از کشورها به نمایش در آمده و جوایز آستور هیأت داوران بیست وهشتمین جشنواره بین‌المللی فیلم ماردل پلاتا آرژانتین، بهترین فیلم بیست و چهارمین جشنواره فیلم شیکاگو آمریکا و بهترین کارگردانی نوزدهمین جشنواره بین‌المللی فیلم کرالا هند را به دست آورده است.

این فیلم در سی ویکمین جشنواره فیلم فجر در سال ۱۳۹۱ در دو بخش نگاه نو و سودای سیمرغ به نمایش در آمده و علاوه بر دریافت دو دیپلم افتخار برای بهترین فیلمنامه و بهترین بازیگر نقش نخست زن نامزد دریافت چهار سیمرغ بلورین شد.

این فیلم داستان روشن، معلم مهدکودک است که در شش ساعت باقیمانده به اعدام پدر یکی از دانش‌آموزان خود سعی دارد عده‌ای از همکاران شغلی او را که شاهد صحنه درگیری قتل بوده‌اند، به عنوان شاهد به آخرین دادگاه او بیاورد.

در این فیلم پانته‌آ بهرام و مهران احمدی به عنوان بازیگران اصلی از بهترین بازی‌های خود را انجام می‌دهند و در کنار داستان رئال و جذاب آن از روز روشن فیلمی موفق و قابل اعتنا ساخته است.

قضاوتم نکن

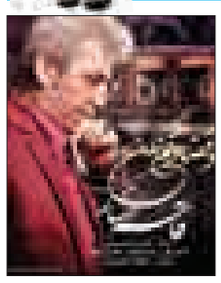

خواننده «وقف پرنده‌ها» اثر جدیدی منتشر کرد.

«منو قضاوت نکن» عنوان قطعه جدید «قاسم افشار» است که به صورت اختصاصی از موسیقی ما منتشر شده است.

این قطعه با ترانه‌ای از «فریماه حسینی» و موسیقی «امیرعباس حسن‌زاده» تهیه شده است و «ناصر فرهودی» و «میلاد فرهودی» میکس و مسترینگ آن را بر عهده داشته‌اند.در «منو قضاوت نکن»، «پیام طونی» نوازندگی ویولن را بر عهده داشته و «کیان دارات» گیتار این قطعه را نواخته است. هادی علیزاده و امیر صیادی نیز به ترتیب عکاسی و طراحی کاور این قطعه را بر عهده داشته‌اند.

خواننده آلبوم‌های «بازیگر» و «برای خاطر تو» در سال‌های اخیر با رویکردی جدید، قطعاتی با فضای مدرن به صورت اینترنتی منتشر کرده است. قاسم افشار خواننده موسیقی پاپ ایرانی است. تک‌آهنگ مشهورش «وقف پرنده‌ها» که میانه دهه ۷۰ خورشیدی منتشر شد، او را در میان آغازگران موسیقی پاپ پس از انقلاب جای داد.

حاصل ۲۳ سال فعالیت افشار در عرصه خوانندگی ٤ آلبوم موسیقی با نام‌های «خواب گریه‌ها»، «قرمزته»، «برای خاطر تو» و «بازیگر» است. وی آلبوم «سکوت خویش» را در دست انتشار دارد.

پیام تاریخ، تمدن و فرهنگ مادستان
The Message Of Madestan's History & Civilization & Culture
روزنامه همدان پیام
۷
دوشنبه ● ۷ دی ماه ۱۳۹۴ ● شماره ۲۵۳۲
اقتصاد
eghtesad@hamedanpayam.com

بازار آشفته نفتی پیش‌روی بودجه ۹۵

نفت ۴۰ دلاری بودجه در سخت‌ترین دوران پیش‌بینی قیمت نفت

در حالی که در لایحه بودجه سال آینده، درآمدهای نفتی ٦٦ هزار میلیارد تومان با قیمت بشکه‌ای بین ۳۵ تا ۴۰ دلار در نظر گرفته شده، مدیر برنامه‌ریزی استراتژیک وزارت نفت معتقد است که شرایط فعلی سخت‌ترین دوران برای پیش‌بینی آینده قیمت نفت بوده و بازار را آشفته می‌داند. سعید قوام‌پور در مورد اینکه آیا پیش‌بینی‌ها حاکی از امکان‌پذیر بودن صعود قیمت نفت تا ۴۰ دلار است؟ به ایسنا گفت: با این بازار آشفته نفت و اطلاعات دست دوم و سومی که به دست ما می‌رسد پیش‌بینی قیمت نفت حتی برای امور بین‌الملل وزارت نفت نیز کار دشواری است.
وی درباره اینکه کدام یک از سناریوهای افزایش قیمت نفت یا کاهش شدید آن به زیر بشکه‌ای ۲۰ دلار برای سال آینده محتمل‌تر است، تصریح کرد: به طور کلی با توجه به اینکه تجربه تاریخی نشان داده بودجه کشور دچار نوساناتی از جمله بالارفتن درآمد نفتی و یا پایین آمدن آن می‌شود، بنابراین در بودجه امسال نیز میانگینی تصور شده است.
قوام‌پور ادامه داد: اگرچه مؤسسات بین‌المللی حدود هفت تا هشت ماه گذشته پیش‌بینی‌هایی برای قیمت نفت در سال آینده میلادی داشته‌اند اما در هفته‌های اخیر با توجه به پایین آمدن شدید قیمت‌ها هر بشکه نفت خام باید این پیش‌بینی‌ها نیز بازنگری شود. وی گفت: پیش‌بینی‌ها معمولاً با توجه به میانگین سال پیش و احتمال افزایش تقاضا برآورد می‌شود که با احتمال صحت ٦۰ تا ۷۰ درصد اعلام می‌شوند. قوام‌پور با اشاره به اینکه مسئول بودجه وزارت نفت نیز اطلاع دقیقی از قیمت پیشنهادی برای هر بشکه نفت در سال آینده اعلام نکرده است، افزود: بنابراین من ایده خاصی در مورد اینکه قیمت نفت در سال آینده به چه صورت خواهد بود ندارم و وقتی ایده خاصی نیز نباشد اطلاعات ارزشی نخواهد داشت.

آب در برنامه ششم آب رفت

سال‌هاست در همدان از خشکسالی، نبود آب و ضرورت اصلاح الگوی مصرف سخن گفته می‌شود اما در عمل آنچه اتفاق افتاده بی‌توجهی به موضوع مهم آب بوده است.
به گزارش همدان پیام، بحران آب، موضوعی که هر چه جلوتر می‌رویم، جدیت خود را با وضع موجود کاهش منابع آبی و افت سطح آب‌های زیرزمینی بیشتر نشان می‌دهد. اگرچه اوضاع بارش‌ها خوب بود اما این پاسخگوی بحران پیش رو نخواهد بود.
آن سوی مدیریت مصرف هم که بارها توصیه می‌شود و اکنون هم حرف آخر مدیران حوزه آب شده است، یک طرف مشترکانی هستند که الگوی مصرف را رعایت می‌کنند اما از سوی دیگر این صرفه‌جویی با مصرف چند برابر برخی اندک از مشترکان به هدر می‌رود. اما این همه ماجرا نیست اینکه شاید رقم چند برابر میزان آب با شبکه‌های انتقال فرسوده، پرت می‌شود.
واقعیت این است که اگر اندکی مدیریت و تدبیر انجام می‌شد، وضعیت آب در استان به مرحله بحرانی نمی‌رسید.
جالب این است که برنامه فراموش شده مسدود کردن چاه‌های غیرمجاز کشاورزی و مدرن کردن آبیاری‌ها با بازگشت نیکبخت به استان مورد تأکید وی قرار گرفته و در حال اجرای ناکامل است.
متأسفانه در حوزه آب وضعیت مدیریتی اینگونه نیست و گویا مدیران بحران آب را حس نکرده‌اند و گاهی دغدغه‌مند می‌شوند و گاهی هم رهایش می‌کنند.
اگر بحران از سوی این مدیران حس می‌شد، با تدابیری درست و بهره‌گیری از همه ابزارهای ارتباطی، این حس را به مردم منتقل می‌کردند تا با همدلی و همزبانی آنها از شرایط بحران آب، استان به سلامت گذر کند.
به هر حال شرایط آب همدان و کشور روز به روز بحرانی‌تر می‌شود و به‌رغم تحولات اقلیمی، خشکسالی‌ها و کم‌آبی‌های اخیر و بحران آب به وجود آمده توجه به بخش آب در سیاست‌های کلی برنامه ششم توسعه نسبت به برنامه‌های توسعه چهارم و پنجم کمرنگ شده است.
به گزارش تابناک، با وجود آنکه اکنون آب به یک بحران در استان و کشور تبدیل شده اما هنوز نه تنها برنامه‌ای برای آن وجود ندارد که در سیاست‌های کلی ابلاغی برنامه ششم از سوی مقام معظم رهبری، آب به عنوان یکی از محورهای کلیدی ذکر شده بود اما موضوع آب در برنامه ششم هیچ بند مستقلی ندارد در حالی که برای بسیاری از بخش‌ها از جمله بخش‌های نفت و حمل ونقل بندهای مستقلی در سیاست‌های کلی برنامه ششم توسعه ارائه شده است.
مقایسه بندهای سه برنامه توسعه‌ای چهارم، پنجم و ششم نشان‌دهنده کمتر شدن توجه به مسأله آب است. در برنامه چهارم سه بند ۱۹، ۳۷ و ۴۰ به موضوع آب اختصاص یافته بود. در این بندها آورده شده بود:
بند ۱۹: آمایش سرزمین مبتنی بر اصل حفاظت محیط زیست و احیای منابع طبیعی باشد. بند ۳۷: ایجاد سازوکار مناسب برای رشد بهره‌وری عوامل تولید انرژی، سرمایه، نیروی کار، آب وخاک در دستور کار قرار گیرد و بند ۴۰: توجه به ارزش اقتصادی، امنیتی، سیاسی و زیست محیطی آب در استحصال، عرضه، نگهداری و مصرف آن و مهار آب‌هایی که از کشور خارج می‌شود و اولویت استفاده از منابع آب‌های مشترک لحاظ شود.
در برنامه پنجم اگرچه بندهای مربوط به آب به یک مورد محدود شد اما همچنان بندی مستقل برای توجه به مقوله آب وجود داشت. در بند ۲٦ برنامه پنجم آمده است: توجه به ارزش اقتصادی، امنیتی، سیاسی و زیست محیطی آب با تسریع در استحصال، عرضه، نگهداری و مصرف آن و مهار آب‌هایی که از کشور خارج می‌شود با اولویت استفاده از منابع آب‌های مشترک لحاظ شود. این بند در واقع تکرار بند ۴۰ برنامه چهارم بود.
اما در برنامه ششم و در بند ۲۸ آورده شده است: اولویت دادن به حوزه‌های راهبردی صنعتی از قبیل صنایع نفت، گاز، پتروشیمی، حمل ونقل، مواد پیشرفته، ساختمان، فناوری اطاعات و ارتباطات، هوافضا، دریا، آب و کشاورزی و افزایش ضریب نفوذ فناوری‌های پیشرفته در آنها مورد توجه قرار گیرد.
همانطور که براساس تحلیل مرکز پژوهش‌های مجلس اشاره شد، به‌رغم تحولات اقلیمی، خشکسالی‌ها و کم آبی‌های اخیر و بحران آب به وجود آمده در کشور و همچنین هشدار دستگاه‌ها و مراکز اجرایی و تحقیقاتی کشور مبنی بر این امر، جایگاه آب در سیاست‌های کلی برنامه ششم توسعه باید به طور مستقل و پررنگ ارائه شود تا بتوان سایر مواد برنامه ششم توسعه را برمبنای آن تدوین کرد. در سیاست‌های کلی برنامه ششم توسعه تقریباً تمامی موارد موردنظر به طور غیرمستقیم به مقوله آب اشاره دارند.
نگاهی به برنامه چهارم و پنجم نشان می‌دهد برخی از اهداف کمی مرتبط با بخش آب به‌طور صریح ذکر شده‌اند که از جمله می‌توان به افزایش ۲۵ درصدی کارآیی آب در بخش کشاورزی در برنامه چهارم توسعه و بهبود ۲۵ درصدی بیلان سفره‌های آب زیرزمینی در برنامه‌های چهارم و پنجم توسعه اشاره کرد.

جدیدترین چالش صنعت مهم بورس

کاهش شدید قیمت نفت در هفته‌ها و ماه‌های اخیر و رسیدن قیمت این محصول به کمتر از ۳۵ دلار در هر بشکه موجب شده است تا روند نزولی بازار سرمایه شدیدتر شده و مهمترین صنعت مرتبط با این محصول با کاهش سودآوری مواجه شود.
کاهش بی‌سابقه قیمت نفت در هفته‌های اخیر موجب شده است تا علاوه بر خنثی شدن اثر اخبار مثبت سیاسی در خصوص بسته شدن پرونده "PMD" در بازار سرمایه، روند نزولی بورس و نگرانی حاکم در آن تشدید شده و سهام اکثر شرکت‌ها به خصوص شرکت‌های پالایشگاهی با کاهش قیمت مواجه شود.
به این ترتیب افت قیمت نفت که ماده اولیه مورد استفاده در شرکت‌های پالایشی است نگرانی جدیدی را در بین سهامداران این شرکت‌ها ایجاد کرده و موجب شده است تا علاوه بر مبهم شدن وضعیت آینده این صنعت استراتژیک، نگرانی از تعدیل‌های منفی و تشدید زیان پالایشگاه‌ها در گزارش‌های ۹ ماهه بیشتر شود.
بر همین اساس افت بی‌سابقه قیمت نفت موجب شده است تا قیمت سهام این شرکت‌ها در کنار دیگر سهم‌ها با افت بیشتری مواجه شده و سودآوری و فروش آنها را نیز تحت تأثیر قرار دهد به طوری که وضعیت نامطلوب صنعت فرآورده‌های نفتی سبب رسیدن زیان هفتگی این صنعت به ۷/۸ درصد شد.
از سوی دیگر بررسی وضعیت سود و زیان این صنعت مهم بورسی نشان می‌دهد که با اتفاقات پیش آمده،این صنعت در طول یک سال اخیر نیز از وضعیت نامناسبی برخوردار بوده است به طوری که این صنعت در یک ماه اخیر زیان ۱۲ درصدی را ثبت کرده و در سه ماه اخیر زیان ۱۵ درصدی را نصیب سهامداران خود کرده و پس از صنایع وسایل ارتباطی، سایر مالی و خودرو قرار گرفته است.
همچنین این صنعت در ٦ ماه اخیر با زیان ۲۸ درصدی مواجه شده و جزو سه صنعت زیان‌ده بورس قرار گرفته است، اما نکته قابل توجه زیان ۵۵ درصدی این صنعت مهم بورس در یک سال گذشته است که با کسب زیان ۵۵ درصدی بیشترین میزان زیان را در بین گروهها و صنایع مختلف بورسی کسب کرده و در صدر جدول ایستاده است.
به گزارش ایسنا، به این ترتیب اگرچه با گذشت ۲ ماه از مهلت قانونی، صورت‌های مالی ٦ ماهه اکثر شرکت‌های پالایشگاهی به دلیل دریافت نکردن قیمت‌ها از سوی شرکت ملی پالایش و پخش هنوز اعلام نشده است که روند حرکتی بازار نفت در ماه‌های اخیر نگرانی‌ها را برای کاهش سودآوری این شرکت‌ها افزایش داده است و موجب روند نزولی قیمت‌ها و افزایش فشار برای فروش شده است.
البته در این میان کور سوی امید شرکت‌های پالایشگاهی علاوه بر تحرکات قیمت نفت، افزایش قیمت دلار است زیرا صنعت فرآورده‌های نفتی از کاهش و افزایش قیمت دلار تأثیر گرفته و افزایش قیمت دلار در سال‌های گذشته روند سودآوری این شرکت‌ها را تحت تأثیر قرار داده است، بنابراین می‌توان پیش‌بینی کرد که با رشد قیمت دلار، تغییراتی در روند قیمت و سودآوری این شرکت‌ها ایجاد شده و سودناخالص این شرکت‌ها رشد قابل توجهی پیدا کند.

نگاه

حسابداری در سیستم دولتی

در کشور ما قسمت عمده بخش عمومی به دستگاه‌های دولتی اختصاص دارد که در دو دهه اخیر از رشد و توسعه فوق‌العاده‌ای برخوردار بوده است. افزایش بهای نفت، ملی شدن شرکت‌های تولیدی، خدماتی و اعتباری بخش خصوصی و همچنین پیدایش نهادهای خودجوش از بطن انقلاب، از جمله عوامل مؤثر در این توسعه‌اند.
عوامل فوق‌الذکر موجب شد تا طیف وظایف و مسئولیت‌های دولت پیچیده‌تر، وسیع‌تر، متنوع‌تر و تخصصی‌تر از گذشته شود. این توسعه در افزایش بودجه کل کشور تأثیر بسزایی داشته است. با نگرش در روند تصاعدی بودجه کل کشور در طی سنوات گذشته، این رشد گویاتر بیان می‌شود. به عنوان مثال، در قانون بودجه سال ۱۳٤٦کل کشور جمعاً به مبلغ دویست و هفده میلیارد و دویست و سی و یک میلیون و نهصد و ده هزار ریال(۲۱۷/۲۳۱/۹۱۰/۰۰۰) منابع و مبالغ بر همین رقم مصارف تصویب شده است. در حالی که در قانون سال ۱۳۸۰ کل کشور جمعاً مبلغ چهارصد و پنجاه و پنج هزار و نهصد و هفتاد و هشت میلیارد و دویست و هفت میلیون و نهصد و سی و پنج هزار ریال (٤۵۵/۹۷۵/۲۰۷/۹۳۵/۰۰۰) منابع و معادل همین رقم مصارف به تصویب مجلس شورای اسلامی رسیده است.
بدین ترتیب می‌توان گفت که بودجه کل کشور و عملکرد آن، مفهوم و معنایی بس وسیع‌تر و عمیق‌تر از برنامه کار و یک صورت حساب مالی ساده برای دولت دارد. حسابداری دولتی عبارت است از مجموعه قوانین، مقررات و روش‌ها توأم با دانش حسابداری که ذی‌حساب‌های دستگاه‌های اجرایی در رابطه با فعالیت‌های مالی خود حسب مورد مکلف به رعایت و به کارگیری آن هستند.
مجموعه قوانین و مقررات، بر استانداردهای حسابداری مقدم هستند.
در طرح و تنظیم سیستم حسابداری دولتی باید تمامی قوانین، لحاظ گردد یعنی دانش حسابداری با توجه به قوانین و مقررات به کار گرفته می‌شود.
نظر به اینکه تمامی فعالیت‌های مالی دستگاه اجرایی، علی‌القاعده می‌بایست به موقع در دفاتر دستگاه‌های اجرایی ثبت شود و نیز گزارشات مالی در مواعد مقرر تهیه و تنظیم و نسخه نخست آن جهت رسیدگی به دیوان محاسبات کشور و نسخه دوم آن پس از تأیید دیوان محاسبات جهت تهیه و تنظیم صورتحساب عملکرد بودجه کل کشور به وزارت امور اقتصاد و دارایی ارائه شود.

کاربرد و مقاصد حسابداری دولتی (اهداف)

۱- اعمال نظارت و کنترل مالی بر مخارج در جهت نیل به برنامه‌های از پیش تعیین شده هر یک از دستگاه‌های اجرایی که به نحوی از انحاء از بودجه کل کشور استفاده می‌کنند، به منظور حسن اجرای بودجه و تأمین هماهنگی لازم در اجرای مقررات مالی و محاسباتی توسط وزارت امور اقتصاد و دارایی و دیوان محاسبات کشور.
۲- اعمال نظارت و کنترل عملیاتی دولت بر اجرای فعالیت‌ها و طرح‌های عمرانی دستگاه‌های اجرایی که مخارج آنها از محل بودجه کل کشور تأمین می‌شود، به منظور ارزیابی از عملیات حاصله با توجه به اهداف از پیش تعیین شده توسط سازمان برنامه و بودجه، از طریق گزارشاتی که در فواصل سال مالی از هر یک از دستگاه‌های اجرایی دریافت می‌کنند. همچنین اختصاص قسمتی از اعتبارات موصبه آنها، برای دوره بعد توسط کمیته تخصیص اعتبار.
۳- اعمال نظارت و کنترل لازم به منظور حفظ و حراست و نگهداری حساب اموال دولتی هر یک از دستگاه‌های اجرایی، توسط وزارت امور اقتصاد و دارایی.
٤- تهیه و تنظیم و ارائه حساب، برابر قوانین و مقررات مربوط، توسط هر یک از ذی‌حسابی‌های دستگاه‌های اجرایی.
۵- تهیه و تنظیم و ارائه صورتحساب عملکرد سالانه بودجه کل کشور توسط وزارت امور اقتصاد و دارایی و ارائه آن به قوه مقننه از طریق دیوان محاسبات کشور.
٦- ارائه صورتحساب عملکرد سالانه دولت به هیأت وزیران، به منظور بررسی و تجزیه و تحلیل اقتصادی و استفاده واقع‌بینانه از اعداد و ارقام این صورتحساب، به منظور پیش‌بینی بودجه سنوات آتی.
۷- استفاده از اعداد و ارقام مندرج در صورتحساب عملکرد بودجه کل کشور، در راستای مطالعات و بررسی‌ها و تحلیل آماری اقتصادی کشور در سطح کلان، توسط بانک مرکزی و همچنین محققان و پژوهشگران علم اقتصاد و به خصوص در زمینه‌های حساب‌های ملی و برآورد تولید ملی ایران.

عیسی پور، حسابدار شهرداری منطقه ۳

اشتغال

اصلاح تبصره‌های ضد اشتغال در برنامه ششم

یک کارشناس بازار کار با تشریح محدودیت‌های پیش روی اشتغال در برنامه ششم توسعه ابراز امیدواری کرد که مجلس تبصره‌های ضد اشتغال را با نگاهی کارشناسی‌تر مورد بازنگری قرار بدهد.
حمید حاج اسماعیلی به مهر گفت: در حال حاضر بیکاری به یکی از موضوعات حساس و مهم کشور تبدیل شده است و انتظار می‌رود که در برنامه ششم راهکار اساسی برای بحران بیکاری و ایجاد اشتغال مطرح شود. وی افزود: در بحث اشتغال آنچه در برنامه ششم توسعه پیش‌بینی شده بیشتر محدودیت‌های آشکار و شفاف در حوزه اشتغال است و این موانع و محدودیت‌ها بر راهکارهای کاهش بیکاری پیشی گرفته است از این رو نیازمند اصلاح و بازنگری است.
حاج‌اسماعیلی ادامه داد: به عنوان مثال دولت در (تبصره ۹) برنامه ششم توسعه برای کوچک کردن بدنه خود، پیشنهاد کرده است که ۱۵ درصد کارمندان دستگاه‌های دولتی تا پایان برنامه کاهش یابد و هرگونه به کارگیری نیروی انسانی اعم از رسمی، پیمانی، قراردادی، کارگری و روزمزد ممنوع شده است.
وی گفت: ظرفیت‌های اشتغال درعین حال که در بخش خصوصی تعریف می‌شود اما نیم نگاهی هم به بخش دولتی دارد این پیشنهاد درهای دولت را به روی فارغ‌التحصیلان می‌بندد در حالی که بسیاری از دانش‌آموختگان پس از فارغ‌التحصیلی به طور معمول جذب ارگان‌ها و سازمان‌های دولتی می‌شوند.
این کارشناس بازار کار (تبصره ۵) برنامه ششم توسعه را مورد اشاره قرار داد و افزود: در این تبصره پیشنهاد شده برای تقویت و توسعه کارآفرینی و حمایت از کسب و کارهای خرد، بانک کسب و کار کوچک با ادغام صندوق کارآفرینی امید و دیگر نهادهای مالی مرتبط تأسیس شود در حالی که تجربه تأسیس بانک‌هایی همچون صنعت و معدن، گردشگری و توسعه تعاون نشان داده که علی‌رغم فلسفه وجودی حمایت چندانی نداشته‌اند و به بحران تأمین سرمایه در گردش دچار شده‌اند. این کارشناس بازار کار در بخش دیگری از سخنان خود با اشاره به (تبصره ۲) برنامه ششم، افزایش سن بازنشستگی و ممنوعیت بازنشستگی پیش از موعد را از موارد ضد اشتغال در برنامه ششم ذکر کرد.
وی افزود: در این تبصره برای جلوگیری از مشکلات و بحران‌های صندوق‌های بازنشستگی و تأمین اجتماعی پیشنهاد شده دولت سن و سابقه بازنشستگی را افزایش دهد و بازنشستگی پیش از موعد را از دستور کار خارج کند.
به اعتقاد وی ذکر این تبصره‌ها در برنامه ششم نشانگر آن است که شرایط سختی برای اشتغال پیش رو داریم و مجلس باید با دقت نظر بیشتر این موارد را بررسی و اصلاح کند.

بازار

تأکید بر پرداخت کامل وام خرید کالای کارگران

رئیس اتحادیه کارگران قراردادی و پیمانی کشور معتقد است که وام ۱۰ میلیون تومانی خرید کالا باید به طور کامل به کارگران داده شود و حساب یارانه‌ها نیز ضامن بازگشت وام قرار گیرد.
فتح ا... بیات به ایسنا گفت: طرح کارت اعتباری خرید کالا یکی از اقدامات مثبت دولت برای تقویت قدرت معیشت کارگران و اقشار ضعیف و آسیب‌پذیر است که اگر به صورت کامل در اختیار کارگران قرار بگیرد در بهبود وضع معیشت آنها مؤثر است.
وی ادامه داد: ایده‌ها در خصوص شیوه پرداخت وام ۱۰ میلیون تومانی خرید کالا متفاوت است؛ قبلاً پیشنهاداتی مبنی بر خرد کردن مبلغ وام و پرداخت آن به شکل مرحله‌ای مطرح شد که چندان مورد پذیرش کارگران قرار نگرفت. بیات افزود: طبعاً اگر مبلغ وام اندک باشد و خرد شود تنها صرف امور روزمره و بدهی‌های کارگران می‌شود و آن نتیجه مورد نظر به دست نمی‌آید. به اعتقاد وی اگر اتحادیه امکان، همچون گذشته بن خرید کالا در اختیار اعضا قرار بدهد و تسهیلات خرید کالا نیز به طور جداگانه به افراد پرداخت شود، کارگران به شکل دلخواه کالاها و اجناس مورد نیاز خود را خریداری و تأمین می‌کنند.

خبر

کاهش ۸/۷ درصدی ارزش ریال در یک سال

دلار در آبان ماه امسال به ۳ هزار و ۵۳۳ تومان و یورو به ۳ هزار و ۸٦۱ تومان رسید. این عدد نسبت به ماه پیش برای دلار ۱/۹ درصد افزایش و برای یورو ۱/۹ درصد کاهش نشان می‌دهد، همچنین این عدد در مقایسه با ماه مشابه سال پیش برای دلار از ۸/۷ درصد افزایش و برای یورو ۵/۹ درصد کاهش حکایت دارد.
رشد حدود ۹ درصدی ارزش دلار در برابر ریال درحالی است که تحلیلگران بازار ارز معتقدند رشد منطقی برای نرخ ارز باید براساس نرخ تورم کشور باشد، در غیر این صورت موازنه‌ها در اقتصاد بر هم خواهد ریخت. براساس این تحلیل و با توجه به تورم حدود ۱۵ درصد سالجاری نرخ دلار در یک سال گذشته کمتر از رشد منطقی خود افزایش یافته است.همان طور که افزایش بی‌مهابای نرخ دلار و نزول ارزش پول ملی تبعات سنگینی برای اقتصاد دارد، به همان میزان ثابت نگاه داشتن این نرخ هم دارای تبعات قابل توجهی است.
به گزارش تابناک، تثبیت نرخ ارز در دوره دولت نهم و دو سال ابتدای دولت دهم را تجربه کردیم. در این سال‌ها دولت سعی کرد نرخ دلار را در حدود هزار تومان ثابت نگاه دارد. به این طریق نه تنها کم کم صرفه اقتصادی صادرات کشور با نرخی که هر روز قدرت رقابتش را در بازار جهانی از دست می‌داد، کاهش می‌یافت، بلکه به گفته کارشناسان این نرخ به مثابه فنری شده بود که در طول چندین سال دولت با زور و زحمت آن را جمع کرده بود، بنابراین زمانی که نگاه داشتن این فنر از توان دولت خارج شد به ناگاه این فنر چنان جهید که افزایش سه برابری نرخ‌ها نتیجه آن شد.
با این توضیح تحلیلگران اعتقاد دارند نباید انتظار تثبیت نرخ ارز را داشت، زیرا ما در کشور کماکان با تورم دو رقمی مواجه هستیم و نرخ دلار نیز باید به طور منطقی بر اساس این میزان تورم رشد داشته باشد.
گزارش بانک مرکزی نشان می‌دهد در ۸ ماه نخست سال ۹٤ متوسط قیمت فروش یک دلار آمریکا و یک یورو در بازار آزاد شهر تهران به ترتیب ۳هزار و ۳۸۰ تومان ۳هزار و۷٦۳ تومان بود که نسبت به دوره مشابه سال پیش دلار ۵/٦ درصد افزایش و یورو ۱۱/۹ درصد کاهش داشته است.

عکس و مکث

هدیه کریسمس برای حیوانات باغ وحش

همزمان با فرا رسیدن جشن کریسمس حیوانات باغ وحش های کشورهای غربی هدیه کریسمس می‌گیرند. واکنش حیوانات به این هدایا در نوع خود جالب توجه و دیدنی است
منبع:Getty

طنز یعنی عبور از خط قرمز بدون رنگی شدن
در صفحه ۶ بخوانید
6 NEXT PAGE

پیام تاریخ، تمدن و فرهنگ مادستان
The Message Of Madestan's History & Civilization & Culture
روزنامه همدان پیام
۸
دوشنبه ● ۷ دی ماه ۱۳۹۴ ● شماره ۲۵۳۲

حادثه

hadese@hamedanpayam.com

فوت روزانه ۵۴ نفر در حوادث رانندگی کشور

معاون بهداشت وزیر بهداشت، درمان و آموزش پزشکی گفت: روزانه ۵۴ نفر در حوادث رانندگی در کل کشور فوت می‌کنند و ۱۱۰ نفر نیز معلول می‌شوند.

علی اکبر سیاری افزود: این تعداد مرگ ناشی از تصادفات معادل سقوط یک هواپیما در هفته است.

معاون وزیر بهداشت بیان کرد: چهار عامل اصلی خطر برای سلامت مردم عبارتند از کم‌تحرکی، سیگار، غذای ناسالم و مصرف الکل، ۱۹ میلیون ایرانی تحرک کافی ندارند، سیگاری‌ها در کشور سالانه ۱۰ هزار میلیارد تومان را دود می‌کنند و با این کار خطر سرطان در بین افراد سیگاری ۲۳ برابر افرادی عادی است و ۶۰ هزار نفر از مرگ‌های کشور با مصرف سیگار مرتبط است.

سیاری گفت: هر ایرانی به طور متوسط روزانه ۱۰ تا ۱۲ گرم نمک مصرف می‌کند در حالی که این میزان برای افراد سالمند باید سه گرم و برای جوانان حداکثر ۵ گرم باشد.

همچنین هر نفر حداکثر روزانه ۲۵ گرم قند استفاده کند در حالی که فقط در یک آب میوه صنعتی ۲۵ گرم قند وجود دارد.

به گزارش ایرنا، معاون وزیر بهداشت به چهار عامل خطر رفتاری نیز اشاره کرد و افزود: چهار عامل فشار خون، قند خون، اضافه وزن و چربی نیز نقش مهمی در افزایش مرگ و میر در کشور دارد به عنوان مثال ۱۰ میلیون نفر ایرانی دچار فشار خون بالا هستند که نیمی از آنها از این بیماری خود ندارند. فشارخون باعث مرگ سالانه ۱۲ هزار نفر در کشور می‌شود. سیاری گفت: ۷ میلیون و ۳۰۰ هزار نفر در کشور قند خون بالا دارند و ۵ میلیون نفر نیز در کشور به دیابت مبتلا هستند ۲۴ میلیون نفر نیز اضافه وزن دارند در حالی که همه این رفتارهای مخاطره‌آمیز با پیشگیری و آموزش به مردم قابل کنترل است.

حادثه در جهان

طوفان در جنوب آمریکا ۱۱ قربانی گرفت

رسانه‌های داخلی آمریکا اعلام کردند که طوفان در ایالت‌های جنوبی این کشور تاکنون دست‌کم ۱۱ قربانی گرفته است.

به گزارش ایسنا، این طوفان و تندبادهای شدید که به مناطقی از ایالت‌های جنوبی می‌سی‌سی‌پی، تنسی و آرکانزاس خسارت زده، تعدادی مجروح و زخمی نیز برجای گذاشته است. طوفان، آسیب‌های گسترده‌ای به خانه‌ها و تجهیزات عمومی وارد کرده و موجب قطعی برق و مسدود شدن برخی راه‌ها و جاده‌ها در این ایالات شده است.

مرکز ملی هواشناسی آمریکا اعلام کرده که طوفان در حال حرکت به سمت شرق است اما خسارات برجای مانده از آن قابل توجه و نسبتاً سنگین بوده است.

سیل در آمریکای جنوبی دردسرساز شد

جاری شدن سیل در مناطقی از پاراگوئه، آرژانتین، اروگوئه و برزیل بیش از ۱۵۰ هزار نفر را از خانه‌هایشان فراری داد.

به گزارش ایسنا، بارش شدید باران موجب شده رودخانه‌ها در مناطق وسیعی طغیان کنند. در پاراگوئه که خسارت ناشی از جاری شدن سیل بیشترین میزان است وضعیت فوق‌العاده اعلام شده است.

همچنین سطح آب رودخانه پاراگوئه در «آسونسیون» به شدت بالا آمده است و می‌تواند به وقوع سیلاب گسترده در این شهر منجر شود. علاوه بر این نزدیک به ۲۰۰ دکل برق به دلیل وزش شدید باد سقوط کرده و خسارت دیده است و چهار تن نیز به دلیل شکستن درختان جان خود را از دست داده‌اند. در شمال آرژانتین هم حدود ۲۰ هزار نفر مجبور به ترک خانه‌های خود شده و دست‌کم دو تن کشته شده‌اند. در ایالت «ریو گرانده» جنوبی برزیل هم نزدیک به هزار و ۸۰۰ خانوار خانه‌های خود را ترک کرده و آواره شده‌اند.

زلزله در مرز افغانستان ده‌ها زخمی به جا گذاشت

در پی وقوع زلزله ۶/۲ ریشتری در شمال افغانستان و مرز پاکستان، ده‌ها نفر به دلیل مجروحیت روانه بیمارستان شدند.

به گزارش ایسنا، اواخر جمعه گذشته زمین لرزه‌ای به بزرگی ۶/۲ ریشتر شمال‌شرق افغانستان و منطقه مرزی با پاکستان را به لرزه درآورد.

لرزش‌های شدید ناشی از این زمین لرزه ساعت ۲۳:۱۴ به وقت محلی کابل، پایتخت افغانستان و اسلام‌آباد پاکستان را لرزاند و موجب شد مردم به سرعت خانه‌های خود را ترک کنند.

این گزارش حاکیست، لرزش‌های ناشی از این زمین‌لرزه در دهلی نو هم احساس شده است. همچنین منطقه کشمیر هم به لرزه درآمده است. مرکز لرزه‌نگاری آمریکا که ابتدا بزرگی زمین لرزه را ۶/۴ریشتر اعلام کرده بود، کانون آن را در عمق ۲۰۳ کیلومتری زمین و ۸۲ کیلومتری جنوب شرق فیض‌آباد، مرکز ولایت بدخشان محاسبه کرده است. سخنگوی مرکز امدادرسانی پاکستان گفت: بیش از ۳۰ نفر به دلیل ریزش ساختمان‌ها و دیوارها در شهر پیشاور روانه بیمارستان شدند. همچنین طبق اعلام پزشکان و نیروهای امداد در مجموع ۴۱ نفر به بیمارستان‌های این شهر منتقل شده‌اند.

مرکز مدیریت بلایای پاکستان با بیان اینکه ارزیابی میزان خسارت‌ها در حال انجام است، اعلام کرد: برخی خانه‌های قدیمی و دیوارها در پیشاور ریزش کرده است.

وزارت صنایع ملزم به امن کردن خودروهای خود است

رئیس کمیته امنیتی و انتظامی معاونت اجتماعی و پیشگیری از وقوع جرم قوه‌قضاییه گفت: مصوبه‌ای داشتیم که وزارت صنعت موظف شده تا قطعات خودرو را کدگذاری کرده و ضریب ایمنی خودروها را بالا ببرد.

مهدی معصوم‌بیگی با بیان اینکه کمیته امنیتی و انتظامی معاونت اجتماعی و پیشگیری از وقوع جرم قوه قضاییه مسئولیت انسجام، هم‌افزایی و هماهنگی میان دستگاه‌های مسئول در حوزه‌های امنیتی و انتظامی برعهده دارد، افزود: هم اکنون موضوع پیشگیری از جرایم خرد در دستور کار این کمیته قرار دارد.

وی گفت: نمی‌توان گفت که در این خصوص تنها دستگاه‌های امنیت‌ساز مانند نیروی انتظامی و قوه قضاییه باید صفر تا صد کار را بر عهده داشته باشند. به عنوان مثال اگر سطح آگاهی مردم افزایش یابد آیا جرائم کمتر می‌شود؟ که پاسخ مثبت است. اگر شهروند بداند که چگونه از کارت‌های اعتباری و یا حتی کیف‌های دستی خود استفاده کند چقدر مانع سرقت‌های خرد می‌شود؟

معصوم‌بیگی در پاسخ به اینکه نزاع، درگیری و سرقت در صدر جرایم کشور قرار دارد اما مردم نقش پلیس را در مقابله به اینگونه جرائم کمرنگ می‌بینند، گفت: برخی از سرقت‌های خرد آنقدر از نظر ارزش ریالی کم است که شاید شهروندان به پلیس هم مراجعه نکنند اما چون فراوانی دارد احساس ناامنی رخ می‌دهد. به عنوان مثال شاید از شما که خبرنگار باشید یا من که یک فرمانده در نیروی انتظامی هستم تاکنون سرقتی انجام نشده باشد اما همین احساس اینکه ممکن است سرقتی رخ دهد خوب نیست و ما را رنج می‌دهد.

وی با بیان اینکه اگر از قبل به پدر و مادرها می‌گفتیم که مواد مخدر صنعتی چه اثراتی دارد و هیچ ربطی به لاغری و یا افزایش انرژی در انسان ندارد اینطور فراوانی این مواد رخ نمی‌داد، افزود: ما نباید به دنبال پنهان کردن آسیب‌ها باشیم. اما اینکه می‌گویید نیروی انتظامی کاری نمی‌کند درست نیست چون گاهی برخی کارهای بزرگ یک شبه دیده نمی‌شود. امنیت همه ابعاد اقتصادی، فرهنگی، سیاسی و... را در بر می‌گیرد و به هم مرتبط است. به عنوان مثال ما می‌گوییم وجود قانونی که مانع حمل سلاح سرد غیرمتعارف می‌شود در پیشگیری از جرم مؤثر است چون ۱۰ درصد قتل‌های ما آنی است اما آیا برخی نمایندگان مجلس که روی این لایحه کار می‌کنند این اعتقاد را دارند؟ یا اینکه آیا می‌توان گفت اقتصاد ارتباطی با ناامنی کشور ندارد؟ اگر امروز همه گشتی‌های پلیس جمع شود شاید بتوانید تأثیر پلیس را بهتر درک کنید چون تا وقتی پلیس فعال است نمی‌توان تأثیر آن را بازگو کرد.

با کدگذاری قطعات داخل خودرو فروش قطعات دست دوم قابل پیگیری می‌شود.

به گزارش مهر، رئیس کمیته امنیتی و انتظامی معاونت اجتماعی و پیشگیری از وقوع جرم قوه قضاییه با بیان اینکه بر اساس یک بررسی میدانی که خودم انجام دادم بخش قابل توجهی از جرایم خرد ریشه در اعتیاد دارد، گفت: معتاد از هر راهی باید هزینه اعتیادش را تأمین کند و همین موجب سرقت‌ها یا جرایم خرد می‌شود. اما سارقان حرفه‌ای به دنبال مال‌اندوزی و کارهای بزرگ هستند و نیازی به جرائم خرد ندارند. امروز ۳۰ درصد سرقت‌های ما سرقت قطعات داخل خودرو است و معمولاً خودروهایی که دارای ضریب امنیتی پایینی هستند بیشتر مورد سرقت قرار می‌گیرند.

وی افزود: می‌دانم چه خودروهایی هستند اما نمی‌توانم بگویم چه خودرویی چون کارخانه سازنده شاید بگوید چرا مثلاً نام محصول ما را بردید!

معصوم بیگی اظهار کرد: در کمیته امنیتی و انتظامی معاونت اجتماعی و پیشگیری از وقوع جرم قوه قضاییه مصوبه‌ای داشتیم که بر اساس آن وزارت صنعت، معدن و تجارت موظف شده تا قطعات خودرو را کدگذاری کرده و ضریب ایمنی خودروها را بالا ببرد. با این کدگذاری می‌توان فروشندگان قطعات دست دوم را تحت بانکی مشترک هدایت کرد تا خرید و فروش قطعات خودرو دست دوم کاملاً روشن و شفاف خرید و فروش شود.

رئیس کمیته امنیتی و انتظامی معاونت اجتماعی و پیشگیری از وقوع جرم قوه قضاییه گفت: مصوبه دیگر ما این بود که لایحه‌ای به مجلس بدهیم که تمام ساختمان‌ها و فروشگاه‌ها ملزم به این شوند که تأییدیه امنیتی انتظامی داشته باشند. همچنین مصوب شد تا نگهبان‌های محله بر اساس یک طرح قانونی فعالیت بهتر و مؤثرتری داشته باشند و برخی ساختمان‌ها ملزم به استقرار نگهبان شوند.

گفته‌های معصوم‌بیگی در حالی است که علی غیاثوند معاون مبارزه با سرقت پلیس آگاهی پیش از این گفته بود که پراید، بیشترین آمار سرقت را به خود اختصاص داده و پس از پراید، گروه پژو و پیکان، نیسان و وانت‌مزدا بیشترین آمار سرقت را به خود اختصاص داده‌اند.

معتاد از هر راهی باید هزینه اعتیادش را تأمین کند و همین موجب سرقت‌ها یا جرایم خرد می‌شود. اما سارقان حرفه‌ای به دنبال مال‌اندوزی و کارهای بزرگ هستند و نیازی به جرائم خرد ندارند

دستگیری کلاهبردار ۲۰ میلیارد ریالی در همدان

رئیس پلیس آگاهی فرماندهی انتظامی استان از دستگیری کلاهبردار ۲۰ میلیارد ریالی در همدان، خبر داد.

رضا زارعی گفت: به دنبال شکایت فردی مبنی بر اینکه شخصی اقدام به فروش مال غیر کرده و یک باب کارگاه را همزمان به سه نفر دیگر فروخته و اقدام به کلاهبرداری کرده است، تحقیقات از این موضوع در دستور کار کارآگاهان پلیس آگاهی قرار گرفت.

به گزارش پایگاه خبری پلیس، زارعی ادامه داد: پس از مشخص شدن کلاهبرداری و فروش ملک به سه نفر و کلاهبرداری دو میلیارد تومانی این فرد، کارآگاهان با بررسی، پیگیری و شگردهای خاص پلیسی، موفق به دستگیری متهم شدند.

رئیس پلیس آگاهی فرماندهی انتظامی استان همدان از تمامی شهروندان خواست تا در انجام معاملات دقت کافی داشته باشند و پیش از هر خریدی استعلام‌ها و تحقیقات لازم را انجام دهند و از مسیر قانونی برای انجام معاملات استفاده کنند.

حادثه در ایران

پتوهای قاچاق کشف شد

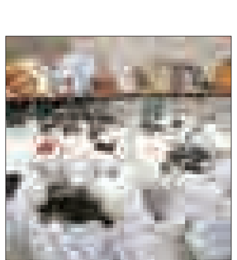

فرمانده انتظامی شهرستان ملایر از کشف ۲۶۹ تخته پتوی قاچاق از یک دستگاه خودروی نیسان توسط پلیس ملایر خبر داد.

به گزارش پایگاه خبری پلیس، شعبان ترک‌نیا با اعلام این خبر گفت: برای جلوگیری از ورود کالاهای خارجی و فاقد مجوز قانونی که ضربه مهلکی به اقتصاد داخلی وارد می‌کند، مأموران مبارزه با قاچاق کالا در شهرستان با تشدید اقدامات کنترلی محسوس و نامحسوس در محورهای مواصلاتی منتهی به شهرستان به یک دستگاه خودرو نیسان به رانندگی یک نفر مشکوک شدند که بلافاصله آن را متوقف می‌کنند.

این مقام مسئول در ادامه سخنان خود افزود: در بازرسی از خودروی موصوف، تعداد ۲۶۹ تخته پتو به ارزش ۱۰۸ میلیون ریال ساخت کشور چین فاقد هرگونه مجوز کشف وضبط شد که در این رابطه پرونده قضایی تشکیل مراتب تحت پیگرد قانونی قرار دارد.

حکم متهمان پرونده بیمارستان خمینی شهر صادر شد

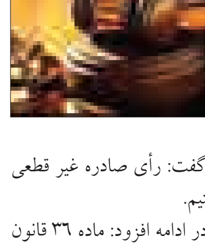

رئیس کل دادگستری اصفهان از صدور حکم برای ۳ نفر از متهمان پرونده بیمارستان خمینی شهر خبر داد و گفت: رأی صادره غیر قطعی است و مجاز به ذکر جزئیات رأی نیستیم.

احمد خسروی‌وفا با اشاره به صدور حکم برای سه نفر از متهمان پرونده بیمارستان خمینی شهر گفت: رأی صادره غیر قطعی است و مجاز به ذکر جزئیات رأی نیستیم.

رئیس کل دادگستری استان اصفهان در ادامه افزود: ماده ۳۶ قانون مجازات اسلامی فقط اجازه اعلام احکام قطعی را داده، بنابراین چون رأی صادره غیرقطعی است از تاریخ ابلاغ بیست روز زمان تجدید نظرخواهی است.

به گزارش خبرآنلاین، وی گفت: بنابراین در حال حاضر پرونده در مهلت است که محکومان می‌توانند تقاضای تجدید نظرخواهی کنند.

رئیس کل دادگستری اصفهان چندی پیش در ارتباط با آخرین وضعیت پرونده بیمارستان خمینی شهر اصفهان افزود: در جریان رسیدگی به این پرونده، سه نفر از متهمان شامل دکتر و پرستار مربوطه و همچنین سوپروایزر به اتهام کمک نکردن به مصدوم به استناد بند ۲ از ماده واحده قانون (خودداری از کمک به مصدومان) تفهیم اتهام شدند و آخرین دفاع از آنها اخذ شده است.

وی افزود: کیفرخواست این پرونده صادر شده و پرونده به دادگاه جزایی خمینی شهر ارسال شده است.

بر اساس ماده ۲ قانون مجازات خودداری از کمک به مصدومان و رفع مخاطرات جانی، افراد حسب وظیفه و قانون مکلفند که به اشخاص آسیب دیده یا کسانی که درمعرض خطر جانی هستند، کمک کنند و هرگاه کسی از کمک به آنها خودداری کنند به ۶ ماه تا ۳ سال حبس محکوم خواهند شد.

در روزهای گذشته، کادر درمان بیمارستان اشرفی اصفهانی خمینی شهر از توابع استان اصفهان، به دلیل نداشتن بضاعت مالی خانواده یک بیمار خردسال، بخیه چانه صدرای چهار ساله را شکافتند و او را با چانه شکافته شده و خونین روانه خانه کردند. دستگاه قضایی استان اصفهان رسیدگی به این پرونده را در دستور کار دارد و به جد در حال بررسی این موضوع است.

آگهی تغییرات شرکت رایان شبکه زاگرس شرکت سهامی خاص به شماره ثبت ۱۰۲۰۰ و شناسه ملی ۱۰۶۶۰۱۰۰۲۱۰ به استناد صورتجلسه مجمع عمومی عادی به طور فوق‌العاده مورخ ۱۳۹۴/۳/۲ تصمیمات ذیل اتخاذ شد:

۱- اعضای هیأت مدیره برای مدت دو سال به قرار ذیل تعیین گردیدند: آقای محمد فریدی نباتی به شماره ملی ۳۲۵۱۲۸۱۶۶۶- آقای سعید سهرابی به شماره ملی ۳۳۶۹۸۳۰۶۳۹- خانم زهرا فرهادی به شماره ملی ۳۲۵۷۶۴۷۱۲۳

۲- آقای علی قراگوزلو فرزند اسماعیل به شماره ملی ۶۴۷۹۹۰۵۰۹۱ به سمت بازرس اصلی و آقای امین محمدی‌وند فرزند مهدی به شماره ملی ۳۸۶۰۱۱۹۲۸۱ به سمت بازرس علی‌البدل برای مدت یک سال انتخاب شدند.

با ثبت این مستند تصمیمات انتخاب و تعیین سمت هیأت مدیره، انتخاب بازرس انتخاب شده توسط متقاضی در سوابق الکترونیک شخصیت حقوقی مرقوم ثبت و در پایگاه آگهی‌های سازمان ثبت قابل دسترس می‌باشد. (مالف ۵۸۲۹)

اداره کل ثبت اسناد و املاک استان همدان

مرجع ثبت شرکت‌ها و موسسات غیرتجاری همدان

آگهی تغییرات شرکت رایان شبکه زاگرس شرکت سهامی خاص به شماره ثبت ۱۰۲۰۰ و شناسه ملی ۱۰۶۶۰۱۰۰۲۱۰ به استناد صورتجلسه هیأت مدیره مورخ ۱۳۹۴/۳/۲ تصمیمات ذیل اتخاذ شد:

۱-اعضای هیأت مدیره به قرار ذیل تعیین گردیدند:

آقای محمد فریدی نباتی با کد ملی ۳۲۵۱۲۸۱۶۶۶ به سمت رئیس هیأت مدیره و مدیرعامل

آقای سعید سهرابی با کد ملی ۳۳۶۹۸۳۰۶۳۹ به سمت نائب رئیس هیأت مدیره

خانم زهرا فرهادی با کد ملی ۳۲۵۷۶۴۷۱۲۳ به سمت عضو هیأت مدیره

۲- کلیه اسناد و اوراق بهادار و تعهدآور شرکت با امضاء منفرد مدیرعامل یا اشتراک مدیرعامل و نایب رئیس هیأت مدیره همراه با مهر شرکت دارای اعتبار می باشد و سایر نامه‌های اداری با امضاء منفرد مدیرعامل و مهر شرکت معتبر می‌باشد.

با ثبت این مستند تصمیمات تعیین دارندگان حق امضاء، انتخاب و تعیین سمت هیأت مدیره انتخاب شده توسط متقاضی در سوابق الکترونیک شخصیت حقوقی مرقوم ثبت و در پایگاه آگهی‌های سازمان ثبت قابل دسترس می‌باشد. (مالف ۵۸۳۰)

اداره کل ثبت اسناد و املاک استان همدان

مرجع ثبت شرکت‌ها و موسسات غیرتجاری همدان

آگهی حصر وراثت

آقای مهدی کوکائیان فرزند جواد دارای شناسنامه شماره ۳۸۶۰۵۳۲۹۳۶ متولد ۱۳۷۱ به شرح دادخواست به کلاسه ۹۴۰۶۷۰/۹۴ح ۱۲۱ از این حوزه درخواست گواهی حصر وراثت نموده و چنین توضیح داده که شادروان نسرین ایازی فرزند محسن به شناسنامه شماره ۱۰۷۷۰۳ متولد ۱۳۴۸ در تاریخ ۱۳۹۴/۸/۱۱ در اقامتگاه دائمی خود بدرود زندگی گفته ورثه آن مرحوم منحصر است به: همسر دائم و یک فرزند پسر و مادر متوفیه و لاغیر ۱- جواد کوکائیان فرزند علی به شماره شناسنامه ۴۱۲ اصادر از همدان متولد ۱۳۴۲ همسر متوفیه ۲- مهدی کوکائیان فرزند جواد به شماره ملی ۳۸۶۰۵۳۲۹۳۶ صادره از همدان متولد ۱۳۷۱ پسر متوفیه ۳- پروین امیری سرداری فرزند محمد به شماره شناسنامه ۲۶۷ صادره از همدان متولد ۱۳۲۵ مادر متوفیه اینک با انجام تشریفات مقدماتی درخواست مزبور را در یک نوبت آگهی می‌نماید تا هر کسی اعتراضی دارد و یا وصیتنامه از متوفی نزد او باشد از تاریخ نشر نخستین آگهی ظرف یک ماه تقدیم دارد والا گواهی صادر خواهد شد. (مالف ۵۸۱۶)

قاضی حوزه ۱۲۱ شورای حل اختلاف همدان

آگهی مزایده نوبت دوم اموال منقول

در پرونده کلاسه ۱۰۹۱/۹۳ اجرایی طی رأی صادره از شعبه۱۱ محاکم حقوقی دادگستری استان همدان

محکوم له: یوسف شلالوند

محکوم علیه: رضا باب‌الحوائجی

محکوم به: ۱۰۲/۳۸۲/۵۱۹ ریال در حق محکوم له

نیم عشر دولتی: برابر قانون در حق دولت

لذا با توجه به اینکه محکوم علیه نسبت به برائت ذمه خویش اقدامی نکرده است. این اجرا به درخواست (محکوم له) اقدام به توقیف اقلام ذیل: ۱- دستگاه جوشکاری اینورتر مدل ساخت ایران ترانس سبز رنگ ۲-کمپرسور هوا چرخ‌دار ۱۰۰۰ لیتری قرمزرنگ تک سلیندر به همراه الکتروموتور به میزان ۱۲۲/۸۰۰/۰۰۰ لذا این اجرا به تاریخ ۱۳۹۴/۱۱/۲ ساعت ۹:۳۰ تا ۱۰ اقدام به برگزاری مزایده می‌نماید. محل برگزاری مزایده دادگستری کل استان طبقه همکف دفتر مزایده می‌باشد. مورد مزایده ۵ روز قبل از تاریخ مندرج قابل مشاهده است. برنده مزایده کسی است که بالاترین قیمت پیشنهادی را ارائه و ده درصد مبلغ پیشنهادی را فی‌المجلس واریز نماید و جهت الباقی در مهلت قانونی اقدام نموده در غیر این صورت ده درصد به نفع دولت ضبط خواهد شد. (مالف ۵۸۱۹)

دادورز اجرای احکام مدنی دادگستری همدان – زائری

آگهی مزایده نوبت دوم

نظر به اینکه در کلاسه اجرایی ۹۴۰۰۹۳/اجم محکوم علیه اصغر روحی فرزند اکبر طی دادنامه شماره ۹۴۰۹۹۷۸۱۳۴۳۰۰۰۹۸ صادره از دادگاه عمومی لالجین محکوم گردیده فعلا به ۱-پرداخت مبلغ ۶۰/۰۰۰/۰۰۰ ریال بابت اصل خواسته ۲- پرداخت مبلغ ۱/۸۸۰/۰۰۰ ریال بابت هزینه‌های دادرسی در حق محکوم له (خسارت تأخیر تأدیه در زمان اجرای حکم محاسبه می شود) ۳- مبلغ ۳/۰۰۰/۰۰۰ ریال بابت نیم‌عشر دولتی که در این خصوص جهت استیفای محکوم به شخص ثالث اقدام به معرفی یک قطعه زمین ساختمان واقع در روستای کوشک‌آباد خیابان شهید زارعی بالاتر از حسینیه قمر بنی‌هاشم خیابان امام خمینی(ره) به مساحت ذیل واقع در شهر لالجین از توابع همدان نموده که مطابق ماده ۱۱۴ قانون اجرای احکام مدنی از طریق مزایده به فروش خواهد رسید.

مشخصات زمین و نظریه کارشناس و قیمت پایه:

پلاک موصوف شامل شش دانگ و تمامی یک قطعه زمین عادی به مساحت ۲۰۰ مترمربع بدون امکانات و خدماتی نظیر دیوارکشی آب و برق و گاز و تلفن و غیره به طور تقریبی به مبلغ ۷۰/۰۰۰/۰۰۰ ریال توسط کارشناس رسمی دادگستری ارزیابی و قیمت‌گذاری شده است لازم به ذکر است ملک فوق فاقد سند رسمی و به صورت بیع‌نامه عادی می‌باشد و در حال حاضر در مالکیت آقای اصغر روحی است.

زمان و مکان مزایده

زمان روز سه‌شنبه مورخ ۱۳۹۴/۱۰/۱۵ از ساعت ۱۰ الی ۱۰:۳۰ صبح در دفتر اجرای احکام مدنی دادگاه لالجین واقع در خیابان مهدیه دادگاه لالجین برگزار خواهد شد.

توضیح اینکه مزایده به صورت حضوری می‌باشد و فروش مال تعرفه شده از قیمت پایه شروع شده و به بالاترین قیمت پیشنهادی واگذار خواهد شد. از برنده مزایده فی‌المجلس ۱۰ درصد نقداً دریافت و الباقی ظرف مدت ۲۰ روز قابل وصول خواهد بود. بدیهی است در صورت انصراف خریدار مبلغ واریزی به نفع صندوق دولت ضبط خواهد شد علاقمندان به شرکت در مزایده می توانند ۳ روز قبل از تاریخ برگزاری مزایده به دفتر اجرا مراجعه تا زمینه بازدید فراهم گردد کلیه هزینه‌ای نقل و انتقال مطابق عرف می‌باشد در صورتی که روز مزایده به هر علتی تعطیل گردید مزایده فردای همان روز و رأس ساعت تعیین شده برگزار خواهد شد کلیه مبالغ به ریال می‌باشد. (مالف ۵۷۸۹)

مدیر اجرای احکام مدنی دادگاه عمومی لالجین

آگهی موضوع ماده ۳ قانون و ماده ۱۳ آیین‌نامه قانون تعیین تکلیف وضعیت ثبتی اراضی و ساختمان‌های فاقد سند رسمی

برابر رأی شماره ۹۴/۲۸۵۱ مورخ ۹۴/۹/۱ هیأت اول موضوع قانون تعیین تکلیف وضعیت ثبتی اراضی و ساختمان‌های فاقد سند رسمی مستقر در واحد ثبتی حوزه ثبت ملک اسدآباد تصرفات مالکانه و بلامعارض متقاضی آقای محمدحسین عبدی فرزند فتحعلی به شماره شناسنامه ۳ صادره از اسدآباد در شش دانگ یک باب خانه به مساحت ۱۲۹/۶۰ مترمربع قسمتی از پلاک ۱۵۹۱ اصلی واقع در محله اسلام‌آباد کوی مرصاد خریداری با واسطه از مالک رسمی آقای حاجی بکایی محرز گردیده است. لذا به منظور اطلاع عموم مراتب در دو نوبت به فاصله ۱۵ روز آگهی می‌شود، در صورتی که اشخاص نسبت به صدور سند مالکیت متقاضی اعتراضی داشته باشند می‌توانند از تاریخ انتشار اولین آگهی به مدت دو ماه اعتراض خود را به این اداره تسلیم و پس از اخذ رسید، ظرف مدت یک ماه از تاریخ تسلیم اعتراض، دادخواست خود را به مرجع قضایی تقدیم نمایند. بدیهی است در صورت انقضای مدت مذکور و عدم وصول اعتراض طبق مقررات سند مالکیت صادر خواهد شد. (مالف ۵۷۱۲)

تاریخ انتشار نوبت اول: ۹۴/۱۰/۷

تاریخ انتشار نوبت دوم: ۹۴/۱۰/۲۲

محمدعلی جلیلوند، رئیس ثبت اسناد و املاک

آگهی موضوع ماده ۳ قانون و ماده ۱۳ آیین‌نامه قانون تعیین تکلیف وضعیت ثبتی اراضی و ساختمان‌های فاقد سند رسمی

برابر رأی شماره ۱۳۹۴۶۰۳۲۶۰۰۶۰۰۱۴۵۱-۱۳۹۴/۹/۱۴ هیأت اول موضوع قانون تعیین تکلیف وضعیت ثبتی اراضی و ساختمان‌های فاقد سند رسمی مستقر در واحد ثبتی حوزه ثبت ملک ملایر تصرفات مالکانه و بلامعارض متقاضی آقای علی‌اصغر ابراهیمی ازندریانی فرزند رجبعلی به شماره شناسنامه ۲ صادره از ملایر در شش دانگ یک باب مغازه به مساحت ۳۷/۱۰ مترمربع قسمتی از پلاک یک اصلی اراضی دولت‌آباد واقع در بخش چهار ملایر خریداری از مالک رسمی آقای عبدالحسین حوله‌حوله محرز گردیده است. لذا به منظور اطلاع عموم مراتب در دو نوبت به فاصله ۱۵ روز آگهی می‌شود، در صورتی که اشخاص نسبت به صدور سند مالکیت متقاضی اعتراضی داشته باشند می‌توانند از تاریخ انتشار اولین آگهی به مدت دو ماه اعتراض خود را به این اداره تسلیم و پس از اخذ رسید، ظرف مدت یک ماه از تاریخ تسلیم اعتراض، دادخواست خود را به مرجع قضایی تقدیم نمایند. بدیهی است در صورت انقضای مدت مذکور و عدم وصول اعتراض طبق مقررات سند مالکیت صادر خواهد شد. (مالف ۵۷۰۶)

تاریخ انتشار نوبت اول: ۱۳۹۴/۱۰/۷

تاریخ انتشار نوبت دوم: ۱۳۹۴/۱۰/۲۲

حسن قاجاریان، رئیس ثبت اسناد و املاک ملایر

آگهی مزایده

در پرونده کلاسه ۹۳/۱۶۱۲*۱۶۱۱ اجرایی طی رأی صادره از شعبه۵ محاکم حقوقی دادگستری استان همدان

محکوم له: فرزانه و معصومه خرمی نوین‌فر

محکوم علیه: شرکت زریاک بلور

محکوم به: ۱۴۰/۰۰۰/۰۰۰ ریال در حق محکوم له

نیم عشر دولتی: ۲/۰۰۰/۰۰۰ ریال در حق دولت

لذا با توجه به اینکه محکوم علیه نسبت به برائت ذمه خویش اقدامی نکرده است. این اجرا به درخواست (محکوم لها) اقدام به توقیف اقلام ذیل: ۲۱ کارتن اسکاچ خورشیدی کبریتی هر عدد ۴۵۰۰ ریال کل ۲۲/۶۸۰/۰۰۰ ریال ۲- ۱۱ کارتن اسکاچ حصیری تخت هر عدد ۳۴۰۰ ریال کل ۸/۹۷۶/۰۰۰ ریال ۲۷-۳ کارتن اسکاچ خورشیدی حوله‌ای هر عدد ۴۰۰۰ کل ۲۵/۹۲۰/۰۰۰ ۴- یک کارتن اسکاچ حوله‌ای و کبریتی هر عدد ۴۰۰۰ ریال کل ۹۶۰/۰۰۰ ریال جمعا ۵۸/۵۳۶/۰۰۰ لذا این اجرا به تاریخ ۱۳۹۴/۱۰/۲۶ ساعت ۹:۳۰ تا ۱۰ اقدام به برگزاری مزایده می‌نماید. محل برگزاری مزایده دادگستری کل استان طبقه همکف دفتر مزایده می‌باشد. مورد مزایده ۵ روز قبل از تاریخ مندرج قابل مشاهده است. برنده مزایده کسی است که بالاترین قیمت پیشنهادی را ارائه و ده درصد مبلغ پیشنهادی را فی‌المجلس واریز نماید و جهت الباقی در مهلت قانونی اقدام نموده در غیر این صورت ده درصد به نفع دولت ضبط خواهد شد. (مالف ۵۸۱۸)

دادورز اجرای احکام مدنی دادگستری همدان – زائری

آگهی مزایده

در پرونده کلاسه ۵۸۳/۹۴ اجرایی طی رأی صادره از شعبه۵ محاکم حقوقی دادگستری استان همدان

محکوم له: صادق امیدی‌مهر

محکوم علیه: شرکت هوانوردی آسمان غرب، عباس آزادی سرور

محکوم به: ۱/۰۳۷/۷۵۰/۹۷۰ ریال در حق محکوم له

نیم عشر دولتی: ۵۱/۸۵۰/۰۰۰ ریال در حق دولت

لذا با توجه به اینکه محکوم علیه نسبت به برائت ذمه خویش اقدامی نکرده است. این اجرا به درخواست (وکیل خواهان) اقدام به توقیف یک فروند هواپیما به علامت از نوع ایکاروس مدل سال ساخت ۲۰۰۲ کشور آلمان با شماره سریال ۰۲۰-۳۷۴۸ و حمل حداکثر دو نفر و مسافر حداکثر وزن برخاست ۴۵۰ کیلوگرم متعلق به شرکت هوانوردی آسمان غرب در آشیانه فرودگاه همدان تاکنون ۱۲ ساعت پرواز نموده است در شرایط مطلوب و قسمت‌های آن سالم و موتور از نوع دو زمانه روتکس با مدل ساخت کشور اتریشو ملخ ۴ پره از تاریخ تیرماه نودوسه فاقد بیمه و گواهینامه قابلیت پروازی از سازمان هواپیمایی لذا ارزش آن ۸۰۰/۰۰۰/۰۰۰ ریال به تاریخ ۱۳۹۴/۱۰/۲۳ ساعت ۸:۳۰ تا ۹ اقدام به برگزاری مزایده می‌نماید. محل برگزاری مزایده دادگستری کل استان طبقه همکف دفتر مزایده می‌باشد. مورد مزایده ۵ روز قبل از تاریخ مندرج قابل مشاهده است. برنده مزایده کسی است که بالاترین قیمت پیشنهادی را ارائه و ده درصد مبلغ پیشنهادی را فی‌المجلس واریز نماید و جهت الباقی در مهلت قانونی اقدام نموده در غیر این صورت ده درصد به نفع دولت ضبط خواهد شد. (مالف ۵۸۲۱)

دادورز اجرای احکام مدنی دادگستری همدان – زائری

آگهی مزایده مغازه مشاع

در پرونده کلاسه ۷۶۵/۹۴ اجرایی طی رأی صادره از شعبه ۱۱ دادگاه عمومی حقوقی همدان دستور فروش ۶ دانگ پلاک ثبتی ۱۰/۴۶۹۷ حومه بخش یک همدان

خواهان: عباس و مصطفی زارعیان همدانی

خوانده: مهدی زارعیان همدانی

آدرس ملک: واقع در همدان، سعیدیه نبش کوچه فرجی عرصه و اعیان ۱۹/۶۳ مترمربع یک طبقه همراه بالکن با مساحت ۶/۲۷ مترمربع برابر پروانه ساخت شهرداری امکانات و امتیازات موجود: آب و برق و گاز ارزش ۶ دانگ ۵/۹۰۰/۰۰۰/۰۰۰ ارزیابی گردیده است. لذا این اجرا وفق ماده ۹ و ۱۰ آئین‌نامه قانونی افراز و فروش املاک مشاع مصوب ۱۳۵۷ نسبت به فروش آن اقدام می‌نماید. به تاریخ ۱۳۹۴/۱۰/۲۰ ساعت۸:۳۰ تا ۹ محل برگزاری مزایده دادگستری کل استان طبقه همکف دفتر مزایده می‌باشد. مورد مزایده ۵ روز قبل از مزایده قابل مشاهده است. برنده مزایده کسی است که بالاترین قیمت پیشنهادی را ارائه و ده درصد مبلغ پیشنهادی را فی‌المجلس واریز نماید و جهت الباقی در مهلت قانونی اقدام نموده در غیر این صورت ده درصد به نفع دولت ضبط خواهد شد. (مالف ۵۸۲۰)

دادورز اجرای احکام مدنی دادگستری همدان – زائری

آگهی حصر وراثت

آقای چراغعلی شیری فرزند میرزا بابا دارای شناسنامه شماره ۱۴۱۷ به شرح دادخواست به کلاسه ۹۴۰۵۲۵ح۱۳۱ح از این حوزه درخواست گواهی حصر وراثت نموده و چنین توضیح داده که شادروان میرزا بابا شیری فرزند شیرولی به شناسنامه شماره ۳۳۹ متولد ۱۳۰۸/۷/۷ در تاریخ ۱۳۹۴/۸/۱۳ در اقامتگاه دائمی خود بدرود زندگی گفته ورثه آن مرحوم منحصر است به: یک عیال دائم و سه پسر و چهار دختر به اسامی ذیل و لاغیر ۱- اقدس غلامی فرزند هاشمعلی به شماره شناسنامه ۱۰ صادره از همدان عیال مرحوم ۲-کیوان شیری به شماره شناسنامه۱ صادره از همدان، پسر متوفی ۳-چراغعلی شیری به شماره شناسنامه۱۴۱۷ صادره از همدان، پسر متوفی ۴-یارمراد شیری به شماره شناسنامه۲۰۳ صادره از همدان، پسر متوفی ۵-زیبا شیری به شماره شناسنامه۱۱۴۷ صادره از همدان، دختر متوفی ۶-فروزان شیری به شماره شناسنامه۶۵۱ صادره از همدان، دختر متوفی ۷-ملک شیری به شماره شناسنامه۵۴۹ صادره از همدان، دختر متوفی ۸-طیبه شیری به شماره شناسنامه۱ صادره از همدان، دختر متوفی ارزش ماترکش طبق فرم ۱۸ مالیاتی به شماره ۶۷۰۰۰ مورخ ۱۳۹۴/۱۰/۵ بیش از سی‌میلیون ریال اعلام گردیده است اینک با انجام تشریفات مقدماتی درخواست مزبور را در یک نوبت آگهی می‌نماید تا هر کسی اعتراضی دارد و یا وصیتنامه از متوفی نزد او باشد از تاریخ نشر نخستین آگهی ظرف یک ماه تقدیم دارد والا گواهی صادر خواهد شد. (مالف ۵۸۰۰)

قاضی حوزه ۱۳۱ شورای حل اختلاف همدان

پیام تاریخ، تمدن و فرهنگ مادستان
The Message Of Madestan's History & Civilization & Culture
روزنامه همدان پیام
۹
دوشنبه ● ۷ دی ماه ۱۳۹۴ ● شماره ۲۵۳۲
جامعه
ejtemaei@hamedanpayam.com

امتیاز ویژه به معلمان «پذیرا» تعلق می‌گیرد

رئیس سازمان آموزش و پرورش کشور گفت: برای معلمان پذیرای دانش‌آموزان با نیازهای ویژه ضریب ۳۰۰ امتیازی در نظر گرفته شده که در رتب‌بندی آنها اعمال شود. مجید قدمی در گفت وگو با مهر، درباره انتقاد معلمان طرح تلفیقی فراگیر از سختی کار و نبود حمایت افزود: پشتوانه طرح تلفیقی – فراگیر انسانی است. دانش‌آموزان با نیازهای ویژه حق دارند در نزدیکترین مدرسه محل زندگی خود درس بخوانند. وی با بیان اینکه معلم عادی که تحت پوشش طرح تلفیقی فراگیر قرار می‌گیرد نیز حق دارد آموزش‌های لازم را ببیند، بیان کرد: برای معلمان مدارس عادی که دانش‌آموزان نیازهای ویژه‌ای دارند محتوای خودآموز تهیه کرده‌ایم تا آنها خود آموزش ببینند.

تشکیل کمیسیون بین‌الملل جوانان

دبیر کمیسیون بین‌الملل جوانان گفت: کمیسیون بین‌الملل جوانان تحت نظر ستاد ملی ساماندهی امور جوانان تشکیل می‌شود. روح ا... مدبر در گفت و گو با ایسنا، گفت: قرار است برای نخستین‌بار بخش بین‌الملل جوانان وزارت ورزش و جوانان با رویکرد تخصصی به مشکلات جوانان بپردازد و تا حد امکان از ظرفیت‌های موجود در عرصه داخلی و بین‌المللی با همکاری جوانان در جهت تأمین منافع ملی بهره ببرد. وی در ادامه بیان کرد: کمیسیون بین‌الملل قرار است در این زمینه مصوباتی داشته باشد و پس از تأیید از سوی معاون ساماندهی امور جوانان در ستاد ملی ساماندهی امور جوانان مطرح کند.

کاهش قیمت تجهیزات پزشکی در کشور

معاون وزیر بهداشت و رئیس سازمان غذا و دارو، از افزایش سهم تولیدات داخلی در بازار تجهیزات پزشکی کشور خبر داد.

به گزارش مهر، رسول دیناروند با تأکید بر اینکه اقدامات انجام شده در حوزه تجهیزات پزشکی منجر به کاهش قیمت تجهیزات بیمارستانی شده است، تصریح کرد: قیمت تجهیزات پزشکی برای مصرف‌کننده در بیمارستان‌های دولتی در سال ۹۳ نسبت به سال ۹۲ تا ۲۵ درصد کاهش یافت.

خبر

تبعات غذاهای شور و شیرین ایرانی‌ها

بر اساس مطالعات ٤٤ درصد مرگ و میرهای افراد زیر ۷۰ سال و ٤٨ درصد مرگ‌های افراد بالای ۷۰ سال با تغذیه ناسالم مرتبط است.

مدیر دفتر بهبود تغذیه جامعه وزارت بهداشت، در همایش ملی تغذیه با تأکید بر اصلاح الگوی مصرف صحیح قند، نمک و چربی گفت: ٥٢ درصد علل مرگ ومیرها ناشی از ٤ بیماری شایع سرطان‌ها، دیابت نوع ۲، بیماری‌های قلبی و عروقی و بیماری‌های مزمن تنفسی هستند که ریسک فاکتورهایی نظیر مصرف چربی زیاد، الکل، شیرینی و نمک زیاد و مصرف کم فیبر، میوه‌ها و سبزی‌ها علل اصلی آن است.

زهرا عبداللهی افزود: علل اصلی ٥ بیماری از ۷ بیماری فشارخون، چربی و قند خون بالا، بیماری‌های ناشی از مواد دخانی، چاقی و کم‌تحرکی تغذیه ناسالم است.

وی ادامه داد: در دنیا ثابت شده است که با تغذیه سالم می‌توان از ٨٠ درصد بیماری‌های قلبی و ۳۰ درصد سرطان‌ها پیشگیری کرد.

به گزارش مهر،عبداللهی در خصوص سرانه‌های مصرف برخی مواد غذایی در ایران گفت: سرانه مصرف نمک در کشور ٤٦ گرم است که باید ۳۵ گرم باشد، سرانه مصرف قند ٦٦ گرم است که میزان مطلوب آن در سبد غذایی باید ٤٠ گرم باشد، مصرف متوسط سرانه میوه توسط هر ایرانی در سال ۲۱۲ گرم است که باید ۲۸۰ گرم باشد، مصرف سبزی ۲۲۸ گرم است که باید ۳۳۰ باشد و مصرف سرانه شیر هم ۱۹۰ گرم است که باید ۲۵۰ گرم باشد.

مدیر دفتر بهبود تغذیه جامعه خاطرنشان کرد: میزان شیوع چاقی در سنین ۲۵ تا ۳٤ سالگی به ٥٠ درصد رسیده است که چربی خون در این رده سنی ۲۳ درصد شیوع دارد.

عبداللهی میزان چاقی در افراد گروه سنی ٤٥ تا ٥٥ سال را نیز ۷۱/۷ درصد در خانم‌ها و ٥٥ درصد در آقایان اعلام کرد و گفت: این گروه سنی نیز ٤٤ درصد چربی خون دارند.

وی فشار خون افراد ۲۳ تا ۳٤ سال را ۱۱ درصد، افراد ۳٥ تا ٤٤ سال را ۲۰ درصد و افراد ٤٥ تا ٦٥ سال را بالغ بر ٤٨ درصد اعلام کرد و افزود: مهمترین علت فشار خون بالا ناشی از مصرف نمک بالاست که این میزان در کشور دو برابر میانگین جهانی است.

عبداللهی افزود: طبق توصیه سازمان بهداشت جهانی متوسط مصرف نمک باید روزانه ٥ گرم برای افراد زیر ٥٠ سال و ۳ گرم برای افراد بالای ٥٠ سال باشد.

وی بیان کرد: قوت غالب مردم ایران نان است که هر ۳۱۰ گرم نان سه گرم، هر ٦٠ گرم پنیر ۲ گرم، هر ۱۰۰ گرم چیپس ۲/۷ گرم، یک برش پیتزا ٤ گرم، ۱۰ دانه زیتون یک گرم و ۳ برش کالباس ٤/٥ گرم نمک دارد.

عبداللهی تصریح کرد: نمک هم موجب افزایش سدیم بدن و فشار خون شده و هم به دلیل دفع ادراری کلسیم موجب پوکی استخوان می‌شود. نمک مصرفی باید یددار بوده و مجوز وزارت بهداشت داشته باشد.

وی سرانه مصرف ٤٢ لیتر نوشابه‌های گازدار توسط هر ایرانی را مورد اشاره قرار داد و گفت: این نوشابه‌ها به دلیل اسید سولفوریکی که دارند موجب ممانعت از جذب کلسیم شده و به پوکی استخوان منجر می‌شوند.

عبداللهی افزود: هر ۳۰۰ میلی‌لیتر نوشابه ۲۸ گرم شکر دارد که موجب ۱۲ کیلوکالری اضافه وزن می‌شود. بنابراین مصرف این نوشابه‌ها موجب چاقی نیز می‌شوند.

وی گفت: طبق برآوردهای علمی باید کمتر از ۱۰ درصد انرژی روزانه از قند تأمین شود و کسانی که بیشتر از ۲۰ درصد انرژی‌شان را از قند می‌گیرند ابتلا به بیماری قلبی در آنان تا ۳۸ درصد افزایش می‌یابد.

همچنین شانس ابتلا به سرطان در دیابتی‌ها و بیماران قندی بیشتر است.

مدیر دفتر بهبود تغذیه جامعه وزارت بهداشت خاطرنشان کرد: یک شکلات یا شیرینی اضافه ۱٤٠ کیلوکالری وارد بدن می‌کند که برای سوزاندن آن لازم است ۱۹ دقیقه دوچرخه‌سواری یا ۳٠ دقیقه پیاده‌روی صورت گیرد.

وی در خصوص مصرف روغن‌ها و چربی نیز گفت: سرطان‌های سینه، پروستات و کلون ناشی از مصرف زیاد چربی است.

درباره روغن هم باید به مقدار و نوع مصرف روغن توجه کرد. مصرف روغن‌های جامد و نیمه جامد باید متوقف شوند، زیرا حاوی اسیدهای چرب ترانس بوده و موجب افزایش "LDL" و کاهش "HDL" می‌شوند.

عبداللهی در پایان به ارائه رهنمودهای غذایی مؤثر برای ایرانیان پرداخت و گفت: رعایت تنوع، تعادل و تناسب در مصرف مواد غذایی، برنامه روزانه پیاده‌روی تند هر بار ۳٠ دقیقه به صورت مرتب، حفظ وزن مطلوب، افزایش دریافت فیبر با مصرف غلات، نان‌های سبوس‌دار، سبزی‌ها، میوه‌ها و حبوبات، مصرف روزانه ۲ تا ۳ لیوان شیر، ماست و پنیر کم چرب، مصرف روزانه ٤٠٠ گرم میوه و سبزی، مصرف گوشت سفید یعنی مرغ و ماهی و پرهیز از مصرف بخش‌های پر چربی مرغ مثل پوست و بال مرغ، کاهش مصرف گوشت قرمز یعنی مصرف دو بار در هفته، محدودسازی مصرف سوسیس و کالباس (مصرف روزانه ٥٠ گرم سوسیس و کالباس سرطان‌زاست)، کاهش مصرف فست‌فودها به دلیل اسید چرب ترانس بالایی که دارند، کاهش مصرف غذای کنسرو شده و طعم دادن به غذا با آبلیموی طبیعی، سیر، پیاز و ادویه.

سلام بر رسول رحمت

خیرالبشر آمد

فردا آغاز تولدی نوین و روز اعطای مدال سعادت و رستگاری از سوی حضرت حق برای جامعه بشریت است. در این روز، نوزادی به این عالم خاکی قدم نهاد که پس از ٤٠ سال از سوی خداوند به‌عنوان آموزگار وحی و مربی برترین فرهنگ زیستن به اهل جهان معرفی شد.

بیش از هزار و٤٠٠ سال پیش در چنین روزی (۱۷ ربیع‌الاول) صدای قدم مبارک مولودی آمد که بهانه خلقت است؛ هم او که جهانی را دگرگون می‌کند؛ کسی که اهل آسمان او را به «احمد» و زمینیان به «محمد» می‌شناسندش؛ عرشیان از آمدنش به وجد آمده‌اند و زمینیان رقص‌کنان ورودش را نظاره می‌کنند.

در زمان تاریخ تولد پیامبر رحمت و مهربانی اختلافی است که شیعیان معتقدند تولد ایشان در روز جمعه هفدهم ربیع‌الاول سال عام‌الفیل است و علمای اهل سنت معتقدند که تولد ایشان در روز دوشنبه دوازدهم ربیع‌الاول همان سال است.

معنای صلوات فرستادن خداوند بر پیامبر(ص) چیست؟

یکی از اعمالی که شاید برای برخی ایجاد سؤال کند این است که معنای صلوات فرستادن خداوند بر پیامبر(ص) چیست؟ یعنی وقتی ما می‌گوییم: «اَللّهُمّ صَلِّ عَلی مُحَمّد وَآلِ مُحَمّد»، از خداوند خواسته‌ایم که چه کاری بکند؟ مگر آنها در کمال مطلق نیستند؟

خداوند در قرآن کریم به مؤمنان دستور می‌دهد که به پیامبر درود و سلام بفرستند: «إِنَّ اللَّهَ وَمَلَائِكَتَهُ يُصَلُّونَ عَلَى النَّبِيِّ يَا أَيُّهَا الَّذِينَ آمَنُوا صَلُّوا عَلَيْهِ وَسَلِّمُوا تَسْلِيمًا" خداوند و فرشتگان بر پیامبر درود می‌فرستند ای کسانی که ایمان آورده‌اید بر او درود بفرستید و سلام گویید و تسلیم فرمانش باشید » (احزاب , آیه ٥٦).

مقام پیامبر آن قدر والاست که خدای سبحان و تمام فرشتگان برای او درود و سلام می‌فرستند و بهتر است مؤمنین هم در این آهنگ کلی هم نوا و هماهنگ شوند.

طلب کردن رحمت برای بندگان

ناگفته نماند فرستادن صلوات و سلام بر پیامبر و آل پیامبر(ع) از طرف مؤمنین در حقیقت طلب کردن رحمت بر خودشان نیز است، زیرا در واقع پیامبر(ص) و ائمه (ع) واسطه فیض الهی هستند. اگر بر آنها صلوات نفرستیم در واقع خود را از رحمت الهی محروم کرده‌ایم. درود بر پیامبر سبب پاکی اعمال و نیز قبولی آنها می‌شود، همچنین باعث اجابت دعاها و کفاره گناهان و نورانی شدن در قیامت و راه پیدا کردن به بهشت می‌شود.

امام جعفر صادق(ع)، اسلام را با نشر صدق احیا کرد.

۱۷ ربیع‌الاول همچنین مصادف است با ولادت حضرت امام جعفر صادق (ع) ایشان در زمینه فضایل و مکارم اخلاقی سرآمد بود و با رفتار کریمانه و خلق و خوی الهی خود بسیاری از افراد را به راه صحیح هدایت فرمود، به گونه‌ای که پیروان دیگر مکاتب و ادیان نیز زبان به مدح آن حضرت گشوده‌اند.

یک کارشناس مسائل دینی، شخصیت و مقام امام جعفرصادق(ع) را در حفظ و نگه داشتن دین اسلام مهم تلقی کرد و گفت: امام ششم شیعیان با نشر معارف و علوم دینی و ارائه با صدق و صداقت موجب حفظ دین شدند تا اسلام در پیچ و خم تاریخ از بین نرود.

حجت‌الاسلام علی عراقی به ایسنا، گفت: امام جعفرصادق(ع) امام ششم شیعیان در ۱۷ ربیع‌الاول سال ۸۳ هجری قمری در مدینه به دنیا آمدند.

وی افزود: امام جعفرصادق(ع) در بین ائمه‌معصومین از موقعیت ویژه‌ای برخوردار بودند که می‌توان به حضور و هم‌عصر بودن ایشان در فاصله بین دو حکومت بنی‌امیه و بنی‌عباس اشاره کرد که این امام همام با استفاده از این فرصت توانستند به نشر معارف اصیل اسلام با تربیت شاگردان در زمینه‌های مختلف دست یابند.

عراقی تصریح کرد: اشاعه احکام و فقه اسلامی به طور جامع و مفصل به مسلمانان یکی از مهمترین اقدامات امام جعفرصادق(ع) به شمار می‌آید، به طوری که هر ٤ مذهب فقهی اهل سنت برگرفته از بیانات این امام بزرگوار است و همچنین فقه امامیه نیز به صورت بسیار زیاد از دستورات و روایات ایشان بهره گرفته است که به نام مذهب جعفری نامگذاری شده است.

ناگفته نماند فرستادن صلوات و سلام بر پیامبر و آل پیامبر(ع) از طرف مؤمنین در حقیقت طلب کردن رحمت بر خودشان نیز است، زیرا در واقع پیامبر(ص) و ائمه (ع) واسطه فیض الهی هستند

وی در ادامه افزود: با توجه به اینکه همه امامان معصوم(ع) الگوی رفتاری و سرآمد تمام کمالات اخلاقی هستند که هر یک به یک لقب خاص مشهور هستند که در این میان امام ششم(ع) ملقب به صادق هستند که به معنای صدق و راستگویی است که این خصیصه و راستگویی‌ها جزو ضروری‌ترین ویژگی‌های انبیا و اولیای الهی به شمار می‌آید که در صورت خدشه به این صفت گفته‌ها و ادعاهای فرد مورد پذیرش قرار نخواهد گرفت.

عراقی در ادامه یادآور شد: بارز بودن صفت صادق در امام ششم(ع) موجب فراهم شدن موقعیت ویژه در تربیت شاگرد شده است تا معارف اهل بیت(ع) را که بیش از هزار و چند سال همچنان زنده و پویا بماند و چنانچه در صورت ارائه نشدن علوم و معارف با صدق و صداقت مسلماً دین در پیچ و خم تاریخ از بین رفته بود و این مرهون امام جعفرصادق(ع) و شاگردان‌شان بود که امیدواریم جزو رهروان صادق‌شان باشیم.

اخلاق و مهرورزی کانون خانواده را مستحکم و جامعه را اصلاح می‌کند

یک کارشناس امور دینی و خانواده گفت: اخلاق و مهرورزی برگرفته از سیره نبوی، کانون خانواده‌ها را مستحکم و جامعه را اصلاح می‌کند.

حجت‌الاسلام جواد اطهری، با گرامیداشت ۱۷ ربیع‌الاول سالروز میلاد پیامبر(ص) و امام صادق(ع) و روز اخلاق و مهرورزی اظهار کرد: یکی از رسالت‌های پیامبر عظیم‌الشان اسلام احیای مکارم اخلاقی در جامعه اسلامی بود.

وی تصریح کرد: نبی اکرم (ص) در اخلاق و مهرورزی سرآمد بود تا جایی که با سیره و منش خود توانست در عصری که جهل و خفقان بیداد می‌کرد افرادی را تربیت کند که خدمات ارزنده‌ای به اسلام ارائه کردند.

این کارشناس امور خانواده با تأکید بر الگوپذیری از سیره نبی اکرم(ص) خاطرنشان کرد: باید اخلاق و مهرورزی را در زندگی خود مورد توجه قرار دهیم، زیرا اخلاق و مهرورزی برگرفته از سیره نبوی، کانون خانواده‌ها را مستحکم و جامعه را اصلاح می‌کند.

اطهری اظهار کرد: دین باید دنیای ما را اصلاح کند، دنیایی که در آن اخلاق و محبت در چارچوب معارف دینی نباشد پیشرفت و اعتلا معنایی ندارد.

وی بی‌توجهی به اخلاق و مهرورزی را سرمنشأ بسیاری از آسیب‌های اجتماعی و فرهنگی برشمرد و گفت: اسلام دین برادری و اخلاق‌مداری است، انسانی که نسبت به اخلاق و یا مهرورزی به همنوع غافل باشد نمی‌تواند به تقوای الهی دست یابد.

این کارشناس امور دینی و خانواده گفت: اخلاق و مهرورزی نباید در حد نامگذاری یک روز در تقویم‌ها باقی بماند، بلکه باید به خوبی در جامعه تبیین شود، زیرا ریشه بسیاری از گرفتاری‌ها و مشکلات از دوری جستن از مکارم اخلاقی و سجایای انسانی است.

***منابع:**

«سیره حلبی»، ج ۹۳/۱
برگرفته از سایت نهاد مقام معظم رهبری
بحارالانوار- ج ۹٤، ص ٦۹، داستان‌های صوات، ص ۱۲
روضة الواعظین ص ۳۷۸
سفینة البحار جلد۱ ص ٥١٤

نیش و نوش

مهر:امتیاز ویژه به معلمان «پذیرا» تعلق می‌گیرد
امتیاز ویژه رو داشته باشید!
ایسنا:جزئیات سناریوی پلکانی افزایش حقوق‌ها
لاک‌پشتی هم باشه خوبه راضی هستیم!
مهر: کاهش قیمت تجهیزات پزشکی در کشو
خداکنه!
تابناک:دلیل گرانی گوشت قرمز و پایین بودن سرانه مصرف
مردم دستشون خالی خوب!
مهر:قیمت برق در ترازوی افزایش و ثبات
ترازو نمی‌خواد شما کار خودتون رو می‌کنید!
ایسنا: ۱۵ میلیون عضو فعال تلگرام در ایران
چقدر فعال!
تابناک:دریافت حق سرویس در رستوران‌ها غیرقانونی است
بدون شرح!
مهر:ثبت نام ۱۱ درصدی زنان در انتخابات مجلس
قراره زنان سهم ۲۰ درصدی داشته باشن حواستون باشه!
تابناک:بودجه پیشنهادی دولت برای جوانان هرچه باشد تصویب می‌کنیم
یعنی به کم هم راضی هستین!ممنون که هوای جوون‌ها رو انقدر دارین!
ایسنا:افزایش ۲٥متری ارتفاع سد، بدون مجوز
به همین راحتی!
مهر:تولید ماهی در نهاوند همچنان تعطیل است
بدون شرح!
ایسنا:پتروشیمی ۱۳ ساله همدان همچنان خریدار ندارد
طبق معمول!
مهر: ٤٧ میلیون ایرانی تغذیه ناسالم دارند
از بس که امنیت غذایی‌مون در حد بالاست!
ایسنا:مدیر حوزه‌های علمیه: مداحی شغل نیست
بدون شرح!!!!
تابناک:اجرای تاکتیک جدید اشتغال در ۸ استان
حواستون باشه اشتغال مساوی استخدام نیست
تابناک:ویتامینی علیه آلودگی هوا
مگه داریم!

خبر

مدیریت بحران در کشور نداریم

رئیس بسیج پزشکی با انتقاد از سازمان مدیریت بحران که به نوعی هیچ انسجام و فرماندهی لازم در مدیریت بحران‌های کشور را ندارد، گفت: سازمان مدیریت بحران باید زیر نظر رئیس‌جمهور قرار بگیرد، بنابراین اصلاحیه‌های قوانین جدید این سازمان را به مجلس ارائه دادیم.

به گزارش تسنیم، محمد رئیس‌زاده گفت: ما نیز به وضعیت کنونی سازمان مدیریت بحران کشور انتقاد داریم و در اصلاحیه قانون جدید این سازمان که در مجلس مورد بررسی قرار خواهد گرفت، تمام این موارد را اعلام و ارائه دادیم. وی ادامه داد: کشور در حوزه مدیریت بحران به یک نگاه جامع و متوازن نیاز دارد و باید سازمان مدیریت بحران کشور نیز فرابخشی و فراسازمانی و فراقوه‌ای طراحی شود که متأسفانه هم‌اکنون مدیریت بحران در ارگان‌ها به یک مدیریت در حاشیه تبدیل شده است.

رئیس سازمان بسیج جامعه پزشکی ادامه داد: بنابراین درخواست کردیم که مدیریت حوادث طبیعی در کشور براساس یک ساختار علمی و نقشه‌ای از پیش تعیین شده طراحی شود یعنی بر اساس طراحی‌های ملی پیش رویم. نکته دوم تخصصی بودن و تمام‌وقتی مدیران بحران است و در نهایت معتقدیم سازمان مدیریت بحران کشور باید فرابخشی و فراسازمانی تعریف شود. وی در پایان گفت: متأسفانه هر سازمان و نهادی در عرصه مدیریت بحران خود را صاحب‌نظر می‌داند و سازمان‌محور فعالیت می‌کند و این یکی از دلایل مهم پراکنده‌کاری‌ها و انسجام نداشتن در عرصه مدیریت بحران کشور است.

ثبت‌نام ۲۰ هزار دانشگاهی برای سفر به عتبات

رئیس ستاد عمره و عتبات دانشگاهیان از ثبت‌نام ۲۰ هزار دانشگاهی در سامانه ستاد عتبات دانشگاهیان خبر داد و گفت: با وجود اینکه فردا آخرین مهلت ثبت‌نام است اگر تقاضا زیاد باشد احتمال تمدید مهلت ثبت‌نام خواهد بود.

حجت‌الاسلام والمسلمین محمدرضا فقیهی در گفت‌وگو با فارس، در خصوص آخرین آمار ثبت‌نام دانشگاهیان افزود: تا ساعت ۱۰ صبح امروز ۲۰ هزار نفر در سامانه مخصوص عتبات دانشگاهیان ثبت‌نام کردند.

رئیس ستاد عمره و عتبات دانشگاهیان بیان کرد: تاکنون ٤ هزار و ۲۰۰ نفر دانشجوی پسر مجرد، ۳ هزار دانشجوی دختر مجرد، ٥ هزار و ۳۰۰ دانشجوی متأهل و ۷ هزار و ٥٠٠ نفر از کارمندان و اساتید دانشگاه برای سفر به عتبات ثبت‌نام کرده‌اند.

شماره ۹٤/٤٦۳

آگهی مناقصه عمومی

دانشگاه علوم پزشکی و خدمات بهداشتی و درمانی استان همدان در نظر دارد **نسبت به واگذاری امور بیماربری مرکز آموزشی درمانی فرشچیان به صورت حجم کار ساعت به میزان ۱۰۱۲۳ ساعت ماهیانه از طریق مناطقه عمومی به پیمانکاران واجدالشرایط اقدام نماید.** بدین منظور از کلیه شرکت‌هایی که دارای تأیید صلاحیت از سازمان کار و امور اجتماعی و نیز دارای تجربه و سوابق کافی و مفید در امور مربوطه می‌باشند و تمایل به همکاری دارند دعوت می‌شود از تاریخ ۱۳۹٤/۱۰/۷ لغایت ۱۳۹٤/۱۰/۱٦ جهت دریافت اسناد شرکت در مناقصه و به آدرس، همدان، چهارراه شریعتی، ابتدای بلوار آیت‌ا... کاشانی، ساختمان شماره ۳ دانشگاه، طبقه اول دبیرخانه مزایدات ومناقصات مراجعه و یا جهت کسب اطلاعات بیشتر با شماره تلفن ۳۲٥۲۹۷۱۰-۰۸۱ تماس حاصل فرمایند. مهلت ارائه پیشنهادات و تحویل پاکت‌های لاک و مهر شده الف-ب-ج از ۱۳۹٤/۱۰/۱۷ لغایت ساعت ۱٤ روز یک‌شنبه مورخ ۱۳۹٤/۱۰/۲۷ به دفتر حراست دانشگاه به آدرس همدان، چهارراه شریعتی، ابتدای بلوار آیت‌ا... کاشانی، ساختمان شماره ۲ بوده و به پیشنهادات واصله پس از ساعت وتاریخ فوق ترتیب اثر داده نخواهد شد، کمیسیون مناقصه رأس ساعت ۹ صبح روز دوشنبه مورخه ۱۳۹٤/۱۰/۲۸ تشکیل جلسه خواهد داد.

-مدت موضوع قرارداد یکسال شمسی
-تضمین شرکت در مناقصه: یک طغری ضمانت نامه بانکی به مبلغ ۳٥/٠٠٠/٠٠٠ ریال که حداقل سه ماه اعتبار داشته باشد و برای سه ماه دیگر قابل تمدید باشد در وجه دانشگاه علوم پزشکی همدان و یا ارائه فیش واریزی وجه نقد به شماره حساب ۱٥٦٦٤٨٦٦٠ بانک رفاه شعبه شریعتی در وجه دانشگاه علوم پزشکی همدان
-شرکت کنندگان در مناقصه باید جهت دریافت اسناد مبلغ ۳٠٠/٠٠٠ ریال به شماره حساب ۲۱۳۸٠٦٥٦٨٤٠٠۷ بانک رفاه شعبه شریعتی واریز نمایند.
-هزینه درج آگهی بر عهده برنده مناقصه می‌باشد.
-دریافت اسناد شرکت در مناقصه توسط نماینده شرکت با در دست داشتن معرفی‌نامه کتبی امکان‌پذیر می‌باشد.

دبیرخانه مزایدات و مناقصات دانشگاه

اطلاعیه

آگهی تمدید استعلام بها بیمه مسئولیت پیرا پزشکی

به اطلاع می رساند استعلام بها بیمه مسئولیت پیرا پزشکی دانشجویان پرستاری مامایی دانشگاه آزاداسلامی واحد تویسرکان تا آخر وقت اداری روز یکشنبه ۹٤/۱٠/۱۳ تمدید گردید. لذا از شرکت های بیمه ی واجد شرایط دعوت می‌شود قیمت پیشنهادی خود را با تعهد ۲,۲٠٠,٠٠٠,٠٠٠ ریال به ازای هر نفر در هر بیمه نامه به دبیر خانه دانشگاه آزاد اسلامی واحد تویسرکان به آدرس بلوار حیقوق نبی تحویل نمایند. ضمناً پیشنهاد های دریافتی قبلی کماکان اعتبار خواهند داشت و واحد در قبول یا رد پیشنهاد ها مختار است.

تلفن تماس ۰۸۱۳٤۹۲٦٦۳٤ داخلی ۲۱۱ آقای بلوری

روابط عمومی دانشگاه آزاد اسلامی واحد تویسرکان

پیام تاریخ، تمدن و فرهنگ مادستان
The Message Of Madestan's History & Civilization & Culture
روزنامه همدان پیام
۱۰
دوشنبه ۷ دی ماه ۱۳۹۴ شماره ۲۵۳۲
مادستان
madestan@hamedanpayam.com

برگزاری دوره آموزشی برای بسیجیان تویسرکانی

تویسرکان- خبرنگار همدان‌پیام: دوره آموزشی یک روزه برای شورای پایگاه و حوزه‌های مقاومت بسیج سپاه ناحیه تویسرکان برگزار شد.
فرمانده سپاه ناحیه شهرستان تویسرکان در افتتاح این کلاس‌ها با تأکید بر اینکه این طرح به نام شهید بزرگوار محمدعلی ا...دادی در بحث برنامه‌های سال ۹٤ بسیج تشکیل شده است، گفت: هدف اصلی این طرح تکمیل کادر مدیریتی اعضای شورای پایگاه‌ها وحوزه‌های مقاومتی با استفاده از افراد شایسته و ارتقای توان مدیریتی پایگاه‌ها وحوزه‌های مقاومتی است.
سعید سعیدی افزود: برقراری ارتباط تشکیلاتی رده‌ها در سلسله مراتب بسیج و افزایش بهره‌وری و کارآرایی پایگاه‌ها و حوزه‌ها و ایجاد وحدت رویه و هماهنگی در شناسایی و انتخاب شوراهای حوزه و پایگاه‌ها خلاصه شده است.
وی ادامه داد: این کلاس‌ها در ۳ حیطه تخصصی عملیاتی و فرهنگ‌سازی، فاوا و فضای مجازی، پژوهش تربیت و تعلیم تشکیل شده است.
مسئول تربیت آموزش انصارالحسین استان همدان هم در ادامه گفت: مملکت ما در شرایط حساس و مهمی قرار دارد که مطالبات به مردم وملت به ما واگذار شده است وما نباید در این امور کوتاهی کنیم.
محمد اسماعیل بگی بیان کرد: نباید سهل‌انگاری در کار ما وجود داشته باشد، بلکه باید مثبت و با فکر و اندیشه کار انجام داده و اهداف بسیج را سرمشق خود قرار دهیم، بسیجی‌گونه کار کنیم و چهره به چهره برنامه‌های مدیریتی را مرور کنیم.
وی افزود: انتخابات مجلس شورا و خبرگان آزمونی دوباره برای ملت و مسئولان ماست که باید سه چیز را سرلوحه قرار دهند؛ بصیرت، اخلاص و عمل به هنگام و به اندازه. البته از دادن وعده‌های دروغ به مردم بپرهیزند تا به سر منزل مقصد برسند.

خبر

فعالیت ۲ هزار کارگاه خانگی در روستاهای کبودراهنگ

با وجود فعالیت بیش از ۲ هزار تولیدی و کارگاه‌های خانگی در روستاهای شهرستان کبودراهنگ، شاهد روند مهاجرت از شهرها به روستاهای کبودراهنگ هستیم.
فرماندار کبودراهنگ در گفت‌وگو با فارس با اشاره به ۳۰۰ کارگاه و تولیدی مانتو و البسه در روستای بزرگ ویان گفت: بیش از ۲ هزار نفر در این روستا به شغل خیاطی مشغول هستند.
علی‌احسان قنبری با بیان اینکه این کارگاه‌ها و تولیدی‌ها به صورت خانوادگی اداره می‌شود، در خصوص دیگر روستای فعال در حوزه تولید البسه به کردآباد با ۵۰۰ کارگاه خانگی اشاره کرد.
وی افزود: با توجه به اینکه این روستا به عنوان پایلوت اشتغال کشور محسوب می‌شود، بیش از ۲ هزار و ۲۰۰ نفر در تولیدی‌ها و کارگاه‌های خانگی اشتغال دارند.
قنبری با اشاره به وضعیت اشتغال در شهرها و پیامدهای اجتماعی ناشی از مهاجرت از روستا به شهر بیان کرد: با کارآفرینی در روستاهای شهرستان کبودراهنگ شاهد روند معکوس مهاجرت از شهر به روستا هستیم.
وی افزود: تعامل دهیاران و تولیدکنندگان با مسئولان و دستگاه‌های اجرایی موجب دریافت تسهیلات و گسترش حوزه کاری می‌شود، بنابراین باید تدابیری برای تسریع این امر اندیشید.
فرماندار کبودراهنگ با اشاره به بافت «فرش‌مهربان» در بخش شیرین‌سو گفت: بیش از ٦ هزار نفر در این حوزه در سطح شهرستان اشتغال دارند.
وی حمایت و پرداخت تسهیلات برای رونق این حرفه را از ضروریات دانست.

هزار و ۷۰۰ هکتار از اراضی رزن زیر کشت رازیانه

هزار و ۷۰۰ هکتار از اراضی شهرستان رزن زیر کشت رازیانه است که در کشور رقم بالایی را به خود اختصاص داده است.
مدیر جهاد کشاورزی شهرستان رزن در گفت‌وگو با فارس گفت: شهرستان رزن در سطح زیرکشت محصولات آبیاری تحت فشار در استان و کشور رتبه نخست را دارد.
مرتضی شعبانی‌فروتن از اجرای سیستم آبیاری تحت فشار در ۳۲ هزار هکتار از اراضی شهرستان رزن خبر داد و افزود: تاکنون این سیستم در ۳۰ هزار و ۷۰۰ هکتار از اراضی شهرستان اجرا شده است.
مدیر جهاد کشاورزی شهرستان رزن با اشاره به وضعیت بارش‌های سال زراعی تاکنون در رزن گفت: از ابتدای پاییز تا به امروز ۱۵۰ میلی‌متر بارش در شهرستان گزارش شده است که اثرات آن در فصل بهار بر روی محصولات نمایان می‌شود.
وی در خصوص سطح زیرکشت محصولات در رزن گفت: در سال زراعی امسال در شهرستان رزن گندم دیم به میزان ٦٥ هزار هکتار، گندم آبی ١٦ هزار هکتار، جو آبی ٦ هزار هکتار و جو دیم ٤ هزار و ۲۰۰ هکتار به زیر کشت رفته است.
شعبانی‌فروتن ادامه داد: امسال میزان سطح زیرکشت سیب‌زمینی در رزن ٦ هزار و ۵۰۰ هکتار و یونجه ٦ هزار هکتار بوده و در دو سال اخیر به دلیل کمبود آب و خشکسالی در سطح شهرستان رزن ۸/۵ هکتار زعفران کاشته شده است.
مدیر جهاد کشاورزی رزن در خصوص عملکرد بیمه کشاورزی در این شهرستان خاطرنشان کرد: سال گذشته ٤ هزار هکتار از اراضی زیر کشت در رزن بیمه شده و اکثر خسارت‌های ناشی از خشکسالی و سرمازدگی به کشاورزان پرداخت شد.
وی افزود: امسال در رزن ۹ هزار و ۳۰۰ هکتار از محصولات زیر کشت شامل غلات، جو و گندم بیمه شده‌اند که امیدواریم غرامت ۵۰ درصد از خسارت‌ها به کشاورزان داده شود تا آنها انگیزه بیشتری برای بیمه محصولات داشته باشند.

کشمکش تامین اجتماعی و شهرداری بر سر بدهی

حساب شهرداری نهاوند بسته شد

- شهردار: پولی در بساط نداریم
- رئیس تأمین‌اجتماعی: بیش از توان صبر کرده‌ایم

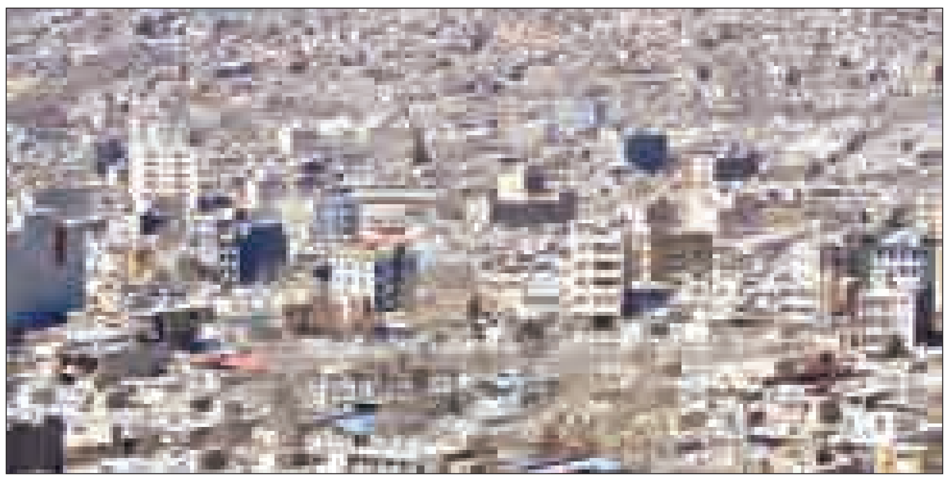

» معصومه کمالوند

این دومین‌بار است که حساب‌های شهرداری نهاوند مسدود می‌شود و تأمین اجتماعی این‌بار مصمم است تا مصوبات مربوط به بحث بدهی شهرداری نهاوند به این سازمان پرداخت و اجرایی شود.
رئیس تأمین اجتماعی نهاوند علت این موضوع را عمل نکردن شهرداری و شورای شهر به مصوباتی که پیش از این در خصوص بحث بدهی‌های این نهاد بوده است، عنوان کرد.
به گفته غلامرضا بیات، شهردار نهاوند در حال حاضر ۲ میلیارد تومان به تأمین اجتماعی بدهکار است. پیش از این در نشستی که با حضور فرماندار، شورای شهر، شهردار و مدیرکل تأمین اجتماعی استان داشته‌ایم، مقرر شد شهرداری نهاوند ۱۵۰ میلیون به حساب سازمان واریز کند و از ماه‌های بعد هم ۲۰۰ میلیون و این کار را تا پایان تسویه بدهی انجام بدهد؛ اما این موضوع اجرایی نشد.
پس از آن هم دوباره یک نشست گذاشتیم و قرار شد شهرداری ۱۵۰ میلیون قبلی را طبق مصوبه آذرماه پرداخت کند و از دی‌ماه هم ماهی ۲۰۰ میلیون تومان را به ترتیب همان مصوبه قبلی اجرا کند.
بر همین مبنا تأمین اجتماعی هم مزایده زمین شهرک شهید حیدری که مربوط به شهرداری بود را کنسل کرد تا شهرداری به تعهدات خود عمل کند. با این حساب آبان، آذر و دی‌ماه هم گذشت، اما هنوز مصوبه اجرایی نشده است.
بر اساس مصوبه ۲۱ دی‌ماه سال گذشته (۹۳)، شهرداری و کارشناسان حقوقی و مالی اداری این واحد متعهد شدند اگر برابر بند ۵ صورتجلسه تاریخ اعلام شده مبنی بر اینکه حقوق کارمند، پیمانکار و... به موقع واریز شود و اگر خلاف این مصوبه باشد تأمین اجتماعی می‌تواند طبق ماده ۵۰ اجراییات عمل کند.
اما زمین شهرک شهید حیدری با مساحت ۹۰۰ مترمربع متعلق به شهرداری است و قرار بود تأمین اجتماعی این قطعه زمین را در مزایده‌های سال ۹۲ به فروش بگذارد تا عایدی آن را به جای بدهی شهرداری نهاوند بردارد. اما این مزایده تا سال ۹٤ هم طول کشید و در نهایت هم با انتشار ۳ دوره آگهی مزایده، هنوز به منظور کمک به شهرداری نهاوند اجرایی نشده است که اگر به همین روال پیش رود زمین را احتمالاً تأمین اجتماعی با قیمتی کمتر از قیمت واقعی بر اساس ماده ۸۳ قانون تأمین اجتماعی یک‌طرفه برمی‌دارد. در حالی که این قطعه زمین قیمتی می‌توانند حدود ۲ برابر به فروش برود.
اما در این میان بحث جرایمی است که به بدهی شهرداری افزوده شده است. شهرداری می‌گوید بر اساس قانون دیوان محاسبات سود و جریمه برای بدهی نباید محسوب شود. در حالی که بیات می‌گوید این موضوع مصوبه مجلس است که بحث جرائم باید پرداخت شود مگر اینکه دولت بخشودگی اعلام کند و بتوانند از آن استفاده کنند که در این مدت ۳ بار هم بخشودگی اعلام شده که شهرداری استفاده نکرده است.

۲۵ میلیارد از ادارات نهاوند طلب داریم

سرپرست شهرداری نهاوند هم در این‌باره می‌گوید: ما ۲۰ میلیارد تومان از ادارات نهاوند طلب داریم و وضعیت مالی مناسبی هم نداریم. برای حقوق کارکنان و کارگران هم با مشکل مواجه‌ایم چه برسد به اینکه ماهی ۱۵۰ تا ۲۰۰ میلیون تومان به حساب تأمین اجتماعی واریز کنیم.
حساب‌های شهرداری نهاوند تاکنون ۲ بار بسته شده و زمین آن هم محبوس شده است. عباس حسنوند با بیان اینکه با مسدود شدن حساب‌های شهرداری از جانب تأمین اجتماعی نمی‌توانیم طلب پیمانکار و حقوق کارمندان را پرداخت کنیم، دستمان بسته شده است و نمی‌توانیم از حساب شهرداری برداشت کنیم.
اما در سفر استاندار که به همراه سفیر ایران در روسیه برای کلنگ‌زنی دخانیات به نهاوند انجام شد، استاندار قول بخشش جرایم بدهی شهرداری را از جانب تأمین‌اجتماعی اعلام کرد اما گویا با پیگیری‌هایی که از جانب دو طرف انجام شده این موضوع غیرقابل اجرا بوده و شهرداری در هر صورت ۲ میلیارد به تأمین اجتماعی بدهکار است و اکنون تأمین اجتماعی هم می‌گوید؛ ماهانه بیش از ۳ میلیارد تومان پرداختی تأمین اجتماعی است که فعلاً از این محل حق بیمه کارکنان و کارگران را پرداخت می‌کنیم.
اگر یک ماه حقوق مستمری‌بگیران پرداخت نشود با مشکل مواجه می‌شویم و احتمالاً ۱۰ درصد این افراد هم بازنشسته‌های خود شهرداری باشد.
اما اینکه می‌گویند دفاتر بیمه کارکنان پرسنل شهرداری مهر نمی‌شود هم هفته گذشته اعلام کردیم. کارکنان برای مهر و تمدید دفاتر بیمه خود مراجعه کردند که برای آنها انجام شد. اکنون حسنوند می‌گوید اگر پولی به حساب شهرداری بیاید حقوق پرسنل را نخست باید پرداخت کنیم بعد طلب تأمین اجتماعی را هم می‌پردازیم، اما وقتی پول نداریم چه کنیم؟!
رئیس تأمین اجتماعی نهاوند هم می‌گوید: ما نمی‌خواهیم برای شهرداری مشکلی رخ دهد؛ زیرا ما هم شهروند همین شهریم؛ بنابراین از شهرداری و شورا می‌خواهیم که در صورت امکان، نشستی با مدیرکل داشته باشند و راهکاری پیدا کنند تا از این بلاتکلیفی خلاص شوند.

کشت گلخانه‌ها، از نابودی کشاورزی فامنین جلوگیری می‌کند

کارگروه توسعه گلخانه‌های شهرستان فامنین که به منظور رسیدگی به موضوع کشت گلخانه‌ای و تغییر دادن نوع کشت کشاورزان برگزار شد، تنها راه مقابله با نابودی کشاورزی در این شهرستان، ایجاد گلخانه‌ها مطرح شد.
مدیر جهاد کشاورزی شهرستان فامنین گفت: توسعه گلخانه‌ها باید هر چه زودتر در دستور کار قرار گیرد و کشت زراعی کشاورزان به کشت گلخانه‌ای تبدیل شود.
به گفته امیر لاهوتیان، به دلیل وجود بحران جدی آب در شهرستان و از طرفی به منظور عینیت بخشیدن به موضوع اقتصاد مقاومتی که از سیاست‌های برنامه ششم توسعه است، باید دست به کار شد و تغییر و تحولاتی را در عرصه کشاورزی ایجاد کرد.
وی بیان کرد: ادامه دادن روال فعلی کشت محصولات جز هدر دادن آب‌های زیرزمینی ثمر دیگری نخواهد داشت؛ به همین منظور باید رفته رفته کشت زراعی را کاهش دهیم و به جای آن، کشت گلخانه‌ای را توسعه دهیم و جایگزین کنیم.
لاهوتیان همچنین گفت: سیستم نوین آبیاری فعلی هم کمکی به موضوع بحران آب نخواهد کرد و نباید به شرایط حاضر بسنده کنیم، به همین دلیل باید کشت گلخانه‌ای را مدنظر داشته باشیم تا حداکثر صرفه‌جویی در رابطه با آب حاصل شود و از طرفی بتوانیم با حداقل منابع، حداکثر بهره‌وری را داشته باشیم. فرماندار فامنین هم در ادامه افزود: ما مسئولان باید چاره‌ای بیندیشیم و موانع و مشکلات موجود در خصوص ایجاد سایت‌های گلخانه‌ای را به حداقل برسانیم تا گفته‌هایمان عملی شود و به آن عینیت ببخشیم که اگر اینگونه شود کشاورزی شهرستان توسعه پیدا خواهد کرد و رو به زوال نخواهد بود. ظاهر پورمجاهد گفت: اگر در این امر کوتاهی کنیم و قاطعانه پیگیر موضوع نباشیم، در آینده کسی ما را نخواهد بخشید و طبیعتاً این کوتاهی به هیچ‌وجه قابل بخشش نیست.
وی در ادامه تأکید کرد: در بودجه تصویب شده سال ۹٤، ۳ هزار میلیارد تومان اعتبار برای کشت گلخانه‌ای اختصاص داده شده است؛ به همین منظور باید قاطعانه و با جدیت پیگیر موضوع باشیم تا بتوانیم بودجه و تسهیلات لازم را برای توسعه کشت گلخانه‌ای تأمین کنیم و راه را برای متقاضیان هموار سازیم.
پورمجاهد همچنین گفت: تولید و اشتغال از سیاست‌های دولت تدبیروامید است؛ به همین علت مسئولان باید در هر عرصه‌ای پشتیبان سرمایه‌گذاران باشند و در مورد آینده شهرستان منطقی فکر کنند و احساسات را کنار بگذارند و اراده کنند تا یخ نبود سرمایه‌گذاری در فامنین را آب کنند.

خبر

فرسوده بودن ٤۰ درصد ناوگان حمل‌ونقل شهر تریلرها

٤۰ درصد ناوگان حمل‌ونقل شهرستان اسدآباد فرسوده است.
رئیس انجمن صنفی رانندگان شهرستان اسدآباد در گفت‌وگو با ایسنا با اشاره به وجود بیش از ۵ هزار ماشین سنگین و نیمه‌سنگین اعم از تریلر و کامیون در شهرستان اسدآباد، گفت: در حال حاضر ٤۰ درصد از این ماشین‌های سنگین فرسوده هستند.
علی هاتفی، تعداد رانندگان و کمک رانندگان ماشین‌های سنگین این شهرستان را ٦ هزار نفر اعلام کرد و افزود: از این تعداد افراد ٤ هزار نفر راننده بیمه شده هستند.
وی با بیان اینکه فرسوده بودن ماشین‌های سنگین در ناوگان حمل‌ونقل این شهرستان یکی از بزرگترین دغدغه‌های رانندگان است، بیان کرد: در صورت همکاری دولت نسبت به نوسازی ناوگان حمل‌ونقل اسدآباد در ورود ماشین‌های سنگین اروپایی انجمن صنفی رانندگان و کانون رانندگان کشور از این برنامه حمایت خواهند کرد.

مرکز یادگیری محلی سوادآموزی در مهاجران تشکیل می‌شود

لالجین- خبرنگار همدان‌پیام: در نخستین روز از هفته سوادآموزی و در آستانه سالروز فرمان تاریخی حضرت امام خمینی(ره) مبنی بر نهضت سوادآموزی، شورای آموزش و پرورش منطقه لالجین با محوریت شتاب‌بخشی به فعالیت‌های سوادآموزی در مهاجران و موضوع امکان‌سنجی تأسیس مرکز یادگیری محلی در این شهر تشکیل جلسه داد.
در این نشست که اعضای شورای آموزش‌وپرورش منطقه و شورای پشتیبانی سوادآموزی لالجین حضور داشتند از سوی دبیر جلسه گزارشی اجمالی از فعالیت‌های یک سال گذشته آموزش و پرورش منطقه لالجین در عرصه سوادآموزی ارائه شد.
ابوالفضل دهله‌ای بخشدار لالجین هم حرکت سوادآموزی منطقه را مطلوب و پرشتاب ارزیابی کرد.
توران ظرافتی‌جمال رئیس اداره آموزش‌وپرورش منطقه لالجین در ادامه ضمن تشریح طرح‌های مختلف سازمان نهضت سوادآموزی در آموزش افراد جامعه و یا بازمانده از تحصیل و هم تشریح دستورالعمل تشکیل مرکز یادگیری محلی از اعضای حاضر خواست تا حداکثر ظرفیت شوراهای مذکور را به کار بسته و با نظرات کارشناسی در خصوص امکان ایجاد مرکز یاد شده در مهاجران جلسات تخصصی در این مورد را با حضور کارشناسان استان و مسئولان محلی در روزهای آتی تشکیل دهند.

در هفته وحدت صورت می‌گیرد

اجرای ٤۰ برنامه فرهنگی توسط تبلیغات اسلامی کبودراهنگ

کبودراهنگ- اکرم حمیدی- خبرنگار همدان‌پیام: بیش از ٤۰ برنامه فرهنگی در هفته وحدت توسط سازمان تبلیغات اسلامی شهرستان کبودراهنگ انجام می‌شود.
کارشناس تشکل‌های مذهبی سازمان تبلیغات اسلامی شهرستان کبودراهنگ در گفت‌وگو با خبرنگار ما گفت: این سخنرانی مُبلغان و روحانیون مستقر در طرح هجرت روستاها در خصوص وحدت، برگزاری جشن توسط هیأت‌های مذهبی در مساجد محوری (مسجد اعظم و مسجد جامع)، گفتمان‌های دینی با موضوع هفته وحدت در دوره‌های متوسطه دانش‌آموزی، برگزاری همایش و گفتمان توسط طُلاب خواهر در حوزه علمیه خواهران، تبلیغات محیطی از فرمایشات مقام معظم رهبری در خصوص هفته وحدت و... از جمله مهمترین برنامه‌هاست. حجت‌الاسلام احمد هاشمی همچنین به وحدت میان مسلمانان تأکید کرد و افزود: همه ما مسلمانان با وحدت، اتحاد و همدلی باید خط بطلان بر نقشه شوم دشمنان بکشیم و با یکپارچگی وحدت خود را بر جهانیان به اثبات برسانیم.

آگهی مزایده اموال منقول

به موجب دادنامه شماره ۹۴۰۹۹۷۸۱۳۰۱۰۰۲۰۸ صادره در پرونده کلاسه ۹۳۰۰۳۶ شعبه اول دادگاه حقوقی شهرستان بهار حکم ورشکستگی و توقف شرکت آذران صنعت بهاران سهامی خاص واقع در جاده کرمانشاه جاده چشمه قصابان، شهرک صنعتی بهاران، خیابان ششم شرقی، قطعه ۹۰ صادر و اعلام گردیده است و حکم صادره در اجرای ماده ۴۱۷ قانون تجارت به طور موقت قابل اجرا است علیهذا هیأت تصفیه با موافقت ریاست محترم دادگاه و موافقت کتبی صاحبان سهام شرکت در نظر دارد نسبت به فروش تعدادی از اموال منقول شرکت را جهت هزینه‌های اجرای حکم مذکور به شرح و مشخصات ذیل از طریق مزایده عمومی با بالاترین قیمت پیشنهادی به فروش برساند، قیمت پایه طبق نظر کارشناس رسمی دادگستری به شرح ذیل می‌باشد:
۱- ضایعات آهن تراشکاری حدوداً به وزن ۱۵۰۰ کیلو قیمت پایه هر کیلو ۸۰۰۰ ریال جمعاً ۱۲۰/۰۰۰/۰۰۰ ریال.
۲- یک دستگاه لیفتراک برقی مارک افزار فارس با ظرفیت ۲ تن و ارتفاع دکل ۲ متر به صورت دست دوم سالم و آماده به کار قیمت پایه ۴۳/۰۰۰/۰۰۰ ریال
۳- یک دستگاه جرثقیل برقی ۵ تن ۲ حالته (بالا و پایین) با موتور و گیربکس به صورت دست دوم و سالم و آماده به کار قیمت پایه ۴۵/۰۰۰/۰۰۰ ریال
۴- یک دستگاه خرپا درزوازه‌ای چرخدار با ارتفاع ۵ و دهانه ۳ متر سالم و آماده بکار قیمت پایه ۳۵/۰۰۰/۰۰۰ ریال
۵- یک دستگاه دریل ستونی M۲۵ مارک ابزارسازی پیشرو به صورت دست دوم و سالم قیمت پایه ۱۱/۵۰۰/۰۰۰ ریال
۶- یک دستگاه رکتی فایر (دستگاه جوش) مارک رادالکتریک دست دوم و سالم قیمت پایه ۹/۸۰۰/۰۰۰ ریال
۷- یک دستگاه قیچی دستی ورق بر ۳ میل ترکیه دست دوم سالم قیمت پایه ۲/۲۰۰/۰۰۰ ریال
۸- یک دستگاه باسکول ۵۰۰ کیلوئی قپانی چرخدار سالم قیمت پایه ۱/۱۰۰/۰۰۰ ریال
۹- یک دستگاه پمپ ۲ سیلندری ۲۵۰ لیتری مارک میهن با موتور ۲ اسب سالم قیمت پایه ۳/۳۰۰/۰۰۰ ریال
۱۰- یک دستگاه نورد دست ساز جهت تخت نمودن مفتول مسی با موتور ۲ اسب سالم دست دوم قیمت پایه ۸/۵۰۰/۰۰۰ ریال
۱۱- یک دستگاه ترانس جوشکاری میلر ایران ۲۵۰ آمپری دست دوم و سالم قیمت پایه ۲/۰۰۰/۰۰۰ ریال
علیهذا قیمت پایه ۱۱ قلم اموال منقول فوق‌الذکر جمعاً ۱۷۳/۶۰۰/۰۰۰ ریال (یکصد و هفتاد و سه میلیون و ششصد هزار ریال) برآورد و اعلام می‌گردد.
۱- متقاضیان شرکت در مزایده می‌توانند از تاریخ ۹۴/۱۰/۷ لغایت ۱۳۹۴/۱۰/۱۷ از ساعت ۹ صبح الی ۱ بعد از ظهر از اموال صدرالذکر در محل شرکت به نشانی فوق‌الذکر بازدید نموده و پیشنهاد مکتوب خود را به انضمام فیش واریزی ۱۰درصدی قیمت پایه پیشنهادی به حساب‌جاری شماره ۰۱۱۰۲۸۰۱۱۵۰۰۵ به نام شرکت در حال تصفیه آذران صنعت بهاران نزد بانک ملی شعبه دادگستری شهرستان بهار از طریق پست پیشتاز یا سفارشی به دفتر هیأت تصفیه واقع در همدان، خیابان بوعلی، سیزده‌خانه، مجتمع سینا، طبقه اول، واحد ۲، کدپستی ۶۵۱۶۶۳۳۱۵۵ ارسال دارند.
۲- به پیشنهادات ناقص و مخدوش و مبهم و مشروط و یا کمتر از قیمت پایه ترتیب اثر داده نخواهد شد و هیأت تصفیه در رد کلیه پیشنهادات مختار است.
۳- نحوه پرداخت ثمن مزایده پس از برنده شدن نقدی است و در صورت عدم پرداخت ظرف سه روز وجه سپرده به نفع شرکت ضبط می شود.
۴- جلسه مزایده در روز پنجشنبه مورخ ۱۳۹۴/۱۰/۲۴ از ساعت ۱۰ الی ۱۲ ظهر در محل دفتر هیأت تصفیه به نشانی صدرالذکر برگزار و تشکیل خواهد شد حضور پیشنهاد دهندگان در جلسه مزایده بلامانع می‌باشد و کلیه هزینه‌های مزایده به عهده برنده مزایده می‌باشد.
۵- جهت کسب اطلاعات با شماره تلفن ۳۸۲۵۵۵۴۵ دفتر هیأت تصفیه از ساعت ۹ صبح الی ۱۲/۵ ظهر تماس حاصل فرمائید.(م الف ۵۸۰۴)
ابراهیم نورعلی
مدیر تصفیه شرکت در حال تصفیه آذران صنعت بهاران

آگهی مزایده نوبت اول

در کلاسه اجرایی ۹۴۰۱۶۵/اجم محکوم علیه محمود هاشمی فرداد فرزند نباتعلی طی رأی صادره از شورای حل اختلاف همدان محکوم گردیده به پرداخت ۱- ۱۶/۶۳۲/۵۲۰ ریال بابت اصل خواسته در حق محکوم له و نیز پرداخت مبلغ ۷۵۰/۰۰۰ ریال بابت نیم‌عشر در حق صندوق دولت که در این خصوص و جهت استیفای محکوم به یک دستگاه موتور سیکلت هوندا از اموال محکوم علیه توقیف و مطابق ماده ۱۱۴ قانون اجرای احکام مدنی از طریق مزایده به فروش خواهد رسید.
مشخصات خودرو و نظریه کارشناسی و قیمت پایه
یک دستگاه موتور سیکلت هوندا ونوس ۱۲۵ مدل ۱۳۸۵ که از نظر وضعیت ظاهری و فنی طبق نظریه کارشناس خبره: از لحاظ سیم‌کشی و باطری خوب، بوق و استوپ ترمز معیوب، لاستیک‌ها: چرخ عقب ۱۵٪ و چرخ جلو ۳۰ درصد، موتور سیکلت روغن سوزی داشته و هندل بریده و تعمیر کلی لاز است. چراغ عقب شکسته و فقط چراغ جلو روشن می شود. با توجه به موارد ذکر شده، به مبلغ ۴/۰۰۰/۰۰۰ ریال معادل (چهارصد هزار تومان) توسط کارشناس خبره ارزیابی و قیمت‌گذاری شده است.
زمان و مکان مزایده:
زمان روز سه‌شنبه مورخ ۱۳۹۴/۱۰/۲۹ از ساعت ۱۱ الی ۱۱:۳۰ صبح در دفتر اجرای احکام مدنی دادگاه لالجین واقع در خیابان مهدیه دادگاه لالجین برگزار خواهد شد.
توضیحات: توضیح اینکه مزایده به صورت حضوری می‌باشد و فروش مال تعرفه شده از قیمت پایه شروع و به بالاترین قیمت پیشنهادی واگذار خواهد شد. از برنده مزایده ۱۰ درصد فی‌المجلس دریافت و الباقی ظرف مدت ۲۰ روز قابل وصول خواهد بود. بدیهی است در صورت انصراف خریدار مبلغ واریزی به نفع دولت ضبط خواهد شد. علاقمندان به شرکت در مزایده می‌توانند ۵ روز قبل از تاریخ برگزاری مزایده به دفتر اجرا مراجعه تا زمینه بازدید فراهم گردد در صورتی که روز مزایده به هر علتی تعطیل گردید مزایده فردای همان روز و رأس ساعت تعیین شده برگزار خواهد شد. (مالف ۵۷۶۲)
مدیر اجرای احکام مدنی دادگاه عمومی لالجین

آگهی مزایده

در پرونده ۹۴۰۵۷۳/الف اجرای احکام کیفری دادسرا ملایر دستور ضبط وثیقه ملکی آقای منوچهر افکار فرزند بهزاد به شماره پلاک ۵۰۸ فرعی از ۷/۲۱۴۹ اصلی به شماره ثبت ۸ و ۱۳۴۳۷ صفحه ۵۵۴ و ۵۵۱ دفتر ۷۶ بخش ۱ به آدرس ملایر خیابان سعدی کوچه فدوی (کوچه رهبر) به جهت ضمانت از محکوم علیه میثم زندی و عدم معرفی محکوم صادر گردیده و علی‌رغم ابلاغ دستور ضبط ضامن در فرجه قانونی اعتراضی به عمل نیاورده است لذا به منظور استیفاء و پرداخت حقوق شاکی /دولت ملاک مذکور با مشخصات کارشناسی شده زیر توسط این اجرا در تاریخ ۱۳۹۴/۱۰/۱۹ رأس ساعت ۱۱ صبح در محل اجرای احکام کیفری ملایر به مزایده گذاشته خواهد شد. مزایده از قیمت پایه کارشناسی شده زیر شروع و به هر شخص حقیقی و یا حقوقی که بالاترین قیمت را پیشنهاد دهد فروخته خواهد شد. ۱۰ درصد وجه مزایده فی‌المجلس به صورت وجه نقد یا چک بانکی تضمینی از خریدار اخذ و مابقی ظرف مدت یک ماه از خریدار وصول و پس از انجام مراحل قانونی و صدور دستور تملیک از سوی دادگاه مربوطه مورد مزایده به نام خریدار منتقل خواهد شد. در صورتی که خریدار در مهلت یک ماه مقرر بقیه وجه مزایده را پرداخت ننماید سپرده وی پس از کسر هزینه‌های مزایده به نفع دولت ضبط و مزایده تجدید می‌گردد. در صورت اعتراض از ناحیه اشخاص ذینفع ظرف یک هفته از تاریخ مزایده نسبت به نحوه انجام مزایده تا رسیدگی به اعتراض از سوی دادگاه مورد مزایده به خریدار تحویل نخواهد شد. ضمناً متقاضیان به شرکت در مزایده می‌توانند در مدت ۵ روز قبل از مزایده با هماهنگی این اجرا از مال مورد مزایده بازدید نمایند ملک مورد نظر بازدید نماید ملک مورد مزایده و موقعیت و بهای آن به شرح زیر است. ۱- پلاک مذکور ساختمان مسکونی است با مساحت ۴۵/۲۵۲ عرصه و ۱۷۰ مترمربع اعیانی در یک طبقه و ۸۰ مترمربع زیر زمین شامل دو فقره سند ثبتی دو دانگی و چهار دانگی مشاع از شش دانگ دارای امتیاز آب و برق و گاز و تلفن به ارزش کل ۵/۲۰۰/۰۰۰/۰۰۰ ریال معادل ۵۲۰/۰۰۰/۰۰۰ تومان می‌باشد. (مالف ۵۸۲۲)
دادیار اجرای احکام کیفری دادسرای عمومی و انقلاب ملایر – موسیوند

آگهی موضوع ماده ۳ قانون و ماده ۱۳ آیین‌نامه قانون تعیین تکلیف وضعیت ثبتی اراضی و ساختمان‌های فاقد سند رسمی

برابر رأی شماره ۱۳۹۴۶۰۳۲۶۰۰۶۰۰۰۹۹۹-۱۳۹۴/۶/۱۴ هیأت اول موضوع قانون تعیین تکلیف وضعیت ثبتی اراضی و ساختمان‌های فاقد سند رسمی مستقر در واحد ثبتی حوزه ثبت ملک ملایر تصرفات مالکانه و بلامعارض متقاضی آقای علی بیات فرزند حجت‌اله به شماره شناسنامه ۲۷۳ صادره از ملایر در سه‌دانگ مشاع از شش دانگ یک باب مغازه به مساحت ۲۵/۲۹ مترمربع قسمتی از پلاک یک اصلی اراضی دولت‌آباد واقع در بخش چهار ملایر خریداری از مالک رسمی آقای ابراهیم حبیبیان محرز گردیده است. لذا به منظور اطلاع عموم مراتب در دو نوبت به فاصله ۱۵ روز آگهی می‌شود، در صورتی که اشخاص نسبت به صدور سند مالکیت متقاضی اعتراضی داشته باشند می‌توانند از تاریخ انتشار اولین آگهی به مدت دو ماه اعتراض خود را به این اداره تسلیم و پس از اخذ رسید، ظرف مدت یک ماه از تاریخ تسلیم اعتراض، دادخواست خود را به مرجع قضایی تقدیم نمایند. بدیهی است در صورت انقضای مدت مذکور و عدم وصول اعتراض طبق مقررات سند مالکیت صادر خواهد شد. (مالف ۵۴۹۸)
تاریخ انتشار نوبت اول: ۹۴/۹/۲۲
تاریخ انتشار نوبت دوم: ۹۴/۱۰/۷
حسن قاجاریان، رئیس ثبت اسناد و املاک ملایر

آگهی موضوع ماده ۳ قانون و ماده ۱۳ آیین‌نامه قانون تعیین تکلیف وضعیت ثبتی اراضی و ساختمان‌های فاقد سند رسمی

برابر رأی شماره ۱۳۹۴۶۰۳۲۶۰۰۶۰۰۰۹۹۶-۱۳۹۴/۶/۱۴ هیأت اول موضوع قانون تعیین تکلیف وضعیت ثبتی اراضی و ساختمان‌های فاقد سند رسمی مستقر در واحد ثبتی حوزه ثبت ملک ملایر تصرفات مالکانه و بلامعارض متقاضی آقای حسین بیات فرزند حجت‌اله به شماره شناسنامه ۱۴۳۶۸ صادره از ملایر در سه‌دانگ مشاع از شش دانگ یک باب مغازه به مساحت ۲۵/۲۹ مترمربع قسمتی از پلاک یک اصلی اراضی دولت‌آباد واقع در بخش چهار ملایر خریداری از مالک رسمی آقای ابراهیم حبیبیان محرز گردیده است. لذا به منظور اطلاع عموم مراتب در دو نوبت به فاصله ۱۵ روز آگهی می‌شود، در صورتی که اشخاص نسبت به صدور سند مالکیت متقاضی اعتراضی داشته باشند می‌توانند از تاریخ انتشار اولین آگهی به مدت دو ماه اعتراض خود را به این اداره تسلیم و پس از اخذ رسید، ظرف مدت یک ماه از تاریخ تسلیم اعتراض، دادخواست خود را به مرجع قضایی تقدیم نمایند. بدیهی است در صورت انقضای مدت مذکور و عدم وصول اعتراض طبق مقررات سند مالکیت صادر خواهد شد. (مالف ۵۵۰۰)
تاریخ انتشار نوبت اول: ۹۴/۹/۲۲
تاریخ انتشار نوبت دوم: ۹۴/۱۰/۷
حسن قاجاریان، رئیس ثبت اسناد و املاک ملایر

مفقودی

بیمه نامه رازی تویوتا کمری به شماره بیمه نامه ۳۱۲۲۰۳۷۲۱۹۳۱۰۰۱۰۲۷ به شماره پلاک ۱۹۹۱۱ی۲۶ به شماره موتور ۲AZA۳۴۱۲۱۳ به شماره شاسی ۶T۱BE۴۲K۲۷X۳۸۲۰۸۱ به نام حمید غلامی‌ورکانه و به شماره شناسنامه ۱۱۲۷۷ مفقود گردیده و از درجه اعتبار ساقط می‌باشد.

مفقودی

یک برگ سند کمپانی (سند سفید) و سند سبز وانت پیکان مدل ۹۲، به شماره موتور ۱۱۴S۰۰۵۱۹۳۶ و شماره پلاک ۲۸-۸۸۱ب۵۸ به نام میلاد جلالی به شماره شناسنامه ۷۱۸۰ مفقود گردیده و از درجه اعتبار ساقط است.

مفقودی

بیمه‌نامه رازی موتورسیکلت به شماره بیمه‌نامه ۳۱۲۲۰۰۷۴/۹۴/۰۰۰۶۹۳ به شماره پلاک ۲۶۹۹۱-۵۱۱ به شماره موتور ۱۲۴NDR۰۲۹۷۳۸ به شماره شاسی ۱۲۵D۹۴۳۳۱۳۳ به نام غلامرضا آران مفقود گردیده و از درجه اعتبار ساقط می‌باشد.

مفقودی

کارت دانشجویی مهدی علی بیگلو فرزند اصغر به شماره شناسنامه ۵۹۰۱۱۴۱۷۴ رشته مهندس مکانیک دانشگاه بوعلی‌سینا به شماره دانشجویی ۸۹۱۲۱۶۵۰۱۹ مفقود گردیده و از درجه اعتبار ساقط می‌باشد.

تاریخ انتشار: ۹۴/۱۰/۷
نوبت اول
آگهی دعوت مجمع عمومی عادی به طور فوق‌العاده شرکت تعاونی مسکن مهر ۱۱

پیرو مصوبات جلسه مجمع عمومی فوق‌العاده مورخ ۹۴/۹/۲۰ و تصویب مجمع مبنی بر، انحلال شرکت تعاونی مسکن مهر ۱۱ مجمع عمومی عادی به طور فوق‌العاده نوبت اول ساعت ۱۰ صبح روز جمعه مورخ ۱۳۹۴/۱۰/۱۸ در محل پارکینگ بلوک ۱ مجتمع واقع در شهرک مدنی پشت آپارتمان‌های امید اکباتان مسکن مهر ۱۱ بلوک ۱ برگزار می‌شود.
بدینوسیله از کلیه اعضا (صاحبان سهام) دعوت می‌شود در تاریخ و ساعت مقرر در مجمع عمومی فوق حضور به هم رسانیده چنانچه اعضایی که به هر دلیل امکان حضور در مجمع را ندارند می‌بایست حداکثر تا تاریخ ۱۳۹۴/۱۰/۱۴ به همراه نماینده یا وکیل خود جهت اعطای وکالت به هیئت مدیره تعاونی مراجعه نمایند و همچنین اعضایی که تمایل دارند کاندیدای سمت هیأت تصفیه شوند آمادگی خود را حداکثر تا تاریخ ۱۳۹۴/۱۰/۱۵ اعلام فرمایند.
دستور جلسه:
۱-انتخاب اعضای هیئت تصفیه
۲-تعیین محل هیئت تصفیه
هیئت مدیره شرکت تعاونی مهر ۱۱

پیام تاریخ، تمدن و فرهنگ مادستان
The Message Of Madestan's History & Civilization & Culture
روزنامه همدان پیام
۱۱
دوشنبه ● ۷ دی ماه ۱۳۹۴ ● شماره ۲۵۳۲
ورزشی
varzesh@hamedanpayam.com

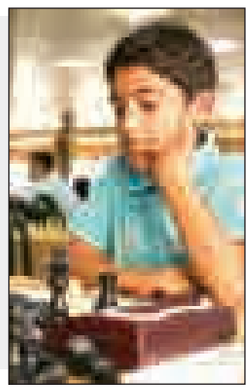

برگزاری مسابقات پاورلیفتینگ و شطرنج در تویسرکان

به مناسبت هفته وحدت مسابقات ورزشی مختلف از جمله پاورلیفتینگ و شطرنج در تویسرکان برگزار شد. یک دوره مسابقه پاورلیفتینگ انتخابی شهرستان با حضور باشگاه های پیروزی، خیبر، پولاد مردان، قویترین مردان، شکوهی و پیکرتراشان با حضور ٤٤ ورزشکار در ٤ رده سنی در محل باشگاه ورزشی شکوهی برگزار شد در این دوره از رقابت‌ها در رده سنی نوجوانان محمدحسن شمس‌الهی، میعاد الوندی، علی الوندی، سینا احمدوند، احسان بارانی، محسن باقری و مهدی مینائی قهرمان شدند. سیدمهدی میرمعینی، ابوالفضل چهاردولی، مهدی الوندی، احمد نیازی، فرزاد فضل‌الهی، پیمان مالوند، حمید آقابابائی/ و جمال سوری دیگر ورزشکارانی بودند که در رده سنی جوانان در جایگاه نخست ایستادند. در رده سنی بزرگسالان نیز محسن عبدالوند، محمود رستمی، مرتضی عبدالمالکی، محمد سوری و محمدحسن سوری قهرمان شدند. رحمتا... ظاهری، علی محمد آریافر و محمد محمدظاهری در رده سنی پیشکسوتان مسابقات پاورلیفتینگ به مقام نخست دست یافتند. همچنین یک دوره مسابقه شطرنج به‌مناسبت گرامیداشت هفته وحدت با حضور ۲۵ ورزشکار در ۷ دور به روش سوئیسی در خانه شطرنج سالن الغدیر برگزار شد که در نهایت در رده سنی بزرگسالان محمد کولیوند، حمید مالمیر، بهزاد خزائی، محمد گرگین و محمدامین بیات به ترتیب یکم تا پنجم شدند.

خبر

برگزاری مسابقات همگانی بدمینتون در همدان

به مناسبت سالروز میلاد با سعادت پیامبر گرامی اسلام (ص) و آغاز هفته وحدت مسابقات همگانی بدمینتون در همدان برگزار شد.

به گزارش مهر، علیرضا صفی‌زاده دبیر هیات بدمینتون استان همدان گفت: به مناسبت سالروز میلاد باسعادت پیامبر گرامی اسلام (ص) و آغاز هفته وحدت و به منظور گرامیداشت یاد و خاطره شهیدان والامقام ۸ سال دفاع مقدس مسابقات همگانی بدمینتون برگزار شد.

وی افزود: مسابقات همگانی بدمینتون در رده آزاد در محل سالن حجاب همدان برگزار شد.

دبیر هیات بدمینتون استان همدان با اشاره به نتایج این مسابقات گفت: در پایان این رقابت‌ها احمد رضایی‌نهاد با شکست حریفان خود مقام نخست این مسابقات را از آن خود کرد.

صفی‌زاده عنوان کرد: مهدی بیات و امیر نادری نیز به ترتیب در جایگاه‌های دوم تا سوم این مسابقات ایستادند.

وی با بیان اینکه همدان می‌تواند به یکی از پایگاه‌های قهرمانی بدمینتون کشور تبدیل شود، گفت: امکانات خوب ورزشی نظیر سالن و امکانات خوب اسکان ثابت کرد که همدان لیاقت این موضوع را دارد. دبیر هیات بدمینتون استان همدان با بیان اینکه در میزبانی مسابقات رنکینگ بدمینتون کشور که سال گذشته برگزار شد، مسئولان فدراسیون اعلام کردند که پتانسیل و امکانات همدان موجب شده رویدادهای بزرگ‌تری را در این رشته در همدان داشته باشیم، عنوان کرد: امیدوارم امسال نیز شاهد میزبانی کشوری در همدان باشیم. صفی زاده با اشاره به استقبال خوب مردم همدان از این رشته بیان کرد: بیش از ۵۰۰ نفر در ۲ بخش آقایان و بانوان در این رشته در همدان فعالیت می‌کنند و روزبه‌روز تعداد علاقمندان به این رشته در حال افزایش است.

پیگیری دور ششم و هفتم شطرنج همدان

دور ششم و هفتم مسابقات شطرنج تیمی ادارات، باشگاه‌ها و دسته‌های برتر استان همدان برگزار شد.

به گزارش روابط عمومی اداره کل ورزش و جوانان استان همدان، احمد علی‌بابایی رئیس هیات شطرنج استان همدان گفت: به دلیل نزدیکی امتحانات دانش آموزان و دانشگاه‌ها و نزدیکی انتخابات مجلس شورای اسلامی و خبرگان رهبری ۲ دور از مسابقات در یک روز برگزار شد و در هفته آینده نیز این مسابقات ادامه پیدا خواهد کرد تا هرچه زودتر این مسابقات به پایان برسد.

رئیس هیات شطرنج استان همدان با اشاره به دور ششم این مسابقات گفت: تیم‌های نظام‌مهندسی، ملایر C، سازمان صنعت معدن و تجارت، پیشکسوتان بوعلی، اتحادیه تعاونی فرش دستباف، متفکران و آچمز برابر حریفان خود به پیروزی دست یافتند.

علی‌بابایی عنوان کرد: همچنین مسابقه تیم‌های اداره کل پزشکی قانونی با جمعیت هلال‌احمر و تهمتن با ملایر B به تساوی انجامید.

وی با اشاره به نتایج دور هفتم مسابقات شطرنج تیمی ادارات، باشگاه‌ها و دسته‌های برتر استان همدان بیان کرد: در دور هفتم این مسابقات تیم‌های نظام‌مهندسی، اداره کل پزشکی قانونی، پیشکسوتان هگمتانه، پرواز، ملایر A، ملایر B و ملایر C برابر حریفان خود به پیروزی رسیدند.

رئیس هیات شطرنج استان همدان یادآور شد: همچنین بازی تالار وحدت با جمعیت هلال‌احمر و متفکران با اتحادیه تعاونی فرش دستباف مساوی شد.

علی‌بابایی با اشاره به جدول رده‌بندی در پایان دور هفتم این مسابقات گفت: در جدول رده‌بندی تا پایان دور هفتم تیم‌های اداره کل پزشکی قانونی، سازمان صنعت، معدن و تجارت و ملایر C اول تا سوم هستند.

این مسابقات با حضور ۱۸ تیم و ۱۰۸ شطرنج‌باز به داوری هادی حیدریان، جواد زارعی، نیلوفر حیدریان و پگاه مهذب در خانه شطرنج استان همدان برگزار شد.

صدرنشینی باشگاه نوین ملت همدان در لیگ کاراته

دور برگشت لیگ قهرمانی کاراته استان به میزبانی رزن برگزار شد و تیم باشگاه نوین ملت همدان در صدر مسابقات قرار گرفت.

دور سوم مسابقات برگشت لیگ قهرمانی کاراته استان همدان به میزبانی شهرستان رزن و با نام یادواره شهدای ورزشکار شهرستان رزن با حضور ۱۲ تیم درسالن انقلاب برگزار شد.

در پایان هفته سوم دور برگشت تیم باشگاه نوین ملت همدان صدرنشین مسابقات شد و تیم‌های باشگاهی کانون بسیج همدان، ۷ تیر همدان، کانون بسیج ملایر و هیات کاراته رزن در رتبه‌های دوم تا پنجم مسابقات قرار گرفتند.

در این دور از مسابقات تیم هیات کاراته رزن موفق شد تیم باشگاه ۷ تیر همدان را مغلوب و به رتبه پنجم مسابقات صعود کند.

پیغام امیدوارکننده میثم مصطفی‌جوکار:

المپیکی شوم؛ مدال می‌آورم

میثم مصطفی‌جوکار این روزها در تمرینات سخت و طاقت‌فرسای رسول خادم و همکارانش عرق می‌ریزد و زحمت بی مواجب می‌کشد. کشتی‌گیری که تمام تمرکز خود را به مرحله نهایی انتخابی تیم ملی معطوف کرده است.

عضو تیم ملی کشتی آزاد در وزن ۸٦ کیلوگرم بی تردید کار سختی برای رسیدن به المپیک دارد و باید با رقبای سرسختی چون علیرضا کریمی، احسان لشگری و حتی مجتبی گلیج سرشاخ شود. البته او این روزها سرشار از انگیزه است و می‌خواهد کار ناتمام المپیک ۲۰۰۸ پکن را در المپیک ۲۰۱٦ ریو تمام کند.

جوکار می‌گوید: کار سختی برای ملی پوش شدن در بازی‌های المپیک ریو پیش رو دارم اما اگر انتخاب شوم شک نداشته باشید بدون مدال به ایران باز نمی‌گردم.

دارنده مدال طلای بازی‌های آسیایی ۲۰۱٤ اینچئون گفت: یک بار تجربه کشتی گرفتن در بازی‌های المپیک ۲۰۰۸ را در کارنامه دارم که آن زمان خیلی جوان و خام بودم اما هم‌اکنون به اوج پختگی در کشتی رسیده‌ام و شک نداشته باشید برای حضور در این میدان بزرگ از هر نظر شرایط لازم را دارم.

وی درباره اینکه چقدر شانس ملی‌پوش شدن را برای خود در بازی‌های المپیک ۲۰۱٦ متصور است، افزود: اگر از من باشد که صددرصد! در کشتی اما و اگر و شانس چندان نقش پر رنگی ندارد و همه چیز بستگی به شرایط و روز مسابقه دارد، البته در شرایط فعلی و با توجه به حضور رسول خادم تکلیف ملی پوش هر وزن را انتخابی مشخص می‌کند وگرنه در گذشته شانس و اعمال نظر مربیان تأثیر بسیاری در انتصاب کشتی گیران داشت.

حضور مقتدرانه در رقابت انتخابی تیم ملی مهمترین دغدغه من قبل از بازی‌های المپیک برزیل خواهد بود که برای آن مسابقات مهم برنامه ویژه‌ای دارم

دارنده چندین مدال رنگارنگ آسیا افزود: به هر صورت من همه تلاش خود را انجام می‌دهم تا در رقابت‌های انتخابی تیم ملی بهترین عملکرد را داشته باشم تا با رسیدن به دوبنده تیم ملی راهی بازی‌های المپیک ۲۰۱٦ برزیل شوم و همانطور که گفتم اگر این افتخار نصیبم شود با تمام انرژی و غیرت روی تشک حاضر خواهم شد تا ضمن جبران ناکامی المپیک پکن یک مدال خوشرنگ را نیز برای کشورم به دست آورم.

مصطفی‌جوکار درباره آخرین وضعیت خود خاطرنشان کرد: تمرینات بسیار خوب و سختی را در اردوهای تیم ملی زیر نظر مربیان پشت سر گذاشتم و هم اکنون در وضعیت جسمی و فنی مطلوبی قرار دارم تا هر زمان کادرفنی صلاح دانست به تورنمنت برون مرزی اعزام شوم. در نهایت هم حضور مقتدرانه در رقابت انتخابی تیم ملی مهمترین دغدغه من پیش از بازی‌های المپیک برزیل خواهد بود که برای آن مسابقات مهم برنامه ویژه‌ای دارم.

شمشیربازی همدان بدون پول است

هیات شمشیربازی استان در سال‌های اخیر و با اعزام ورزشکاران فعال در این رشته به رقابت‌های مختلف در ۲ بخش آقایان و بانوان و در سلاح‌های گوناگون موفقیت‌هایی را کسب کرده است.

به گزارش فارس، این بار هیات شمشیربازی همدان نفراتی را در بخش بانوان و در اسلحه اپه برای حضور در مسابقات لیگ سراسری شمشیربازی اعزام کرد که در هفته نخست مسابقات نتایج رضایت‌بخشی حاصل شد.

گلاره زرنگار نایب رئیس هیات شمشیربازی همدان درباره اعزام این تیم گفت: امسال به دلیل مشکلات مالی و کمبود بودجه در بخش آقایان نفراتی را به مسابقات اعزام نکردیم و تنها در بخش بانوان و در اسلحه اپه بانوان ورزشکار به مسابقات لیگ اعزام شدند.

وی با بیان اینکه هدایت تیم اعزامی بانوان را به عهده داشت، گفت: مریم حمزه‌ای، سمانه خورشیدی، بهاره رمضانی، پانته‌آ سماواتی و سحر فاضلی‌خواه ترکیب تیم شمشیربازی استان را تشکیل دادند.

نایب رئیس هیات شمشیربازی همدان ادامه داد: در هفته نخست رقابت‌های لیگ تیم هیات شمشیربازی بانوان همدان پس از تیم‌های هیات اصفهان و دانشگاه آزاد در جایگاه سوم اسلحه اپه قرار گرفت.

وی با بیان اینکه در پایان هفته اول رقابت‌ها تیم همدان با کسب ۸ امتیاز در رده ششم قرار گرفت، افزود: این دوره از لیگ با حضور ۱۰ تیم در ۳ اسلحه سابر، اپه و فلوره پیگیری می‌شود.

زرنگار اعزام نکردن تیم در بخش آقایان و ۲ اسلحه در بخش بانوان را نبود اسپانسر بیان کرد و گفت: این هیات از نبود حامی مالی رنج می‌برد.

وی خاطرنشان کرد: هزینه اعزام تیم بانوان در یک اسلحه نیز توسط هیات و اداره‌کل ورزش و جوانان استان تأمین شده است.

نایب رئیس هیات شمشیربازی همدان یادآور شد: استان استعدادهای بسیاری در این رشته ورزشی دارد و ٦ ملی‌پوش نیز در ۲ بخش آقایان و بانوان داریم که حفظ این استعدادها و بهره‌برداری از آنها نیاز به هزینه دارد.

وی با بیان اینکه شمشیربازان برجسته استان اکنون در سایر تیم‌ها در لیگ حضور دارند، اظهار کرد: محسن حمزه‌ای، فرشید خادمی، علیرضا سلیمانی، دنیا پیمبری، مریم حمزه‌ای و سمانه خورشیدی ملی‌پوشان استان هستند.

زرنگار ادامه داد: هزینه‌های اعزام تیم به مسابقات لیگ بسیار بالاست که به تنهایی از عهده هیات برنمی‌آید و وجود یک حامی مالی ضروری است.

وی تصریح کرد: سال گذشته با حمایت شرکت صوتی تصویری سروش و تأمین برخی هزینه‌های تیم توسط این شرکت، ۲ تیم در ۲ بخش بانوان و آقایان به مسابقات لیگ باشگاه‌ها اعزام شد و نتایج رضایت‌بخشی نیز به دست آمد.

پیشخوان

۱ ٤۰ درصد جوانان روسیه دوپینگ می‌کنند

رئیس پیشین آژانس ضد دوپینگ روسیه (RUSADA) اعلام کرد ٤۰ درصد دوپینگ‌ها در کشور روسیه در ورزش‌های جوانان اتفاق می‌افتد.

به گزارش ایسنا، رامیل خابریف درباره دوپینگ در روسیه مسائلی را اعلام کرد. در صورتی که حرف‌های او درست باشد، روسیه با مشکل گسترده‌تری مواجه است زیرا نسل جوان ورزشکار این کشور نیز درگیر دوپینگ شده‌اند.

خابریف در این‌باره گفت: مشکل دوپینگ در روسیه درست است و نمی‌توان آن را رد کرد. نتایج بررسی‌ها نشان می‌دهد که ما نسبت به کشورهای دیگر، بیشتر مشکل دوپینگ داریم.

۲ انتخاب ٦ عضو جدید مجمع سازمان لیگ فوتسال

نشست انتخاباتی عضویت در مجمع سازمان لیگ فوتسال با حضور رئیس و دبیرکل فدراسیون، رئیس کمیته فوتسال و ۱۱ مدیرعامل از باشگاه‌های لیگ برتر فوتسال برگزار شد.

به گزارش ایرنا، نشست انتخاباتی عضویت در مجمع سازمان لیگ فوتسال با حضور علی کفاشیان و علیرضا اسدی در محل فدراسیون برگزار شد.

در این نشست سعید نجاریان، محمد خالقی، سهراب خلیلی، علیرضا مراد حاجتی، حامد نجفی، کریم منصوری با کسب بیشترین آرا، به عنوان ٦ عضو در دور جدید مجمع سازمان لیگ فوتسال انتخاب شدند.

۳ سایت فارسی اتحادیه جهانی کشتی راه اندازی شد

بخش زبان فارسی سایت اتحادیه جهانی کشتی همزمان با ایام میلاد پیام اکرم (ص) آغاز به کار کرد.

به گزارش مهر، سایت اتحادیه کشتی که پیش از این به ۳ زبان انگلیسی، فرانسه و روسی فعال بود، بخش فارسی را به عنوان چهارمین زبان رسمی‌اش راه اندازی کرد و اخبار این فدراسیون بین المللی از این پس به زبان فارسی نیز منتشر خواهد شد. البته زبان روسی این سایت تقریبا غیر فعال است و تنها بخش‌های انگلیسی، فرانسه و فارسی فعال هستند.

۴ ارزشمندترین بازیکن NBA برترین ورزشکار مرد سال ۲۰۱۵ شد

ستاره لیگ بسکتبال NBA از سوی خبرگزاری آسوشیتدپرش به عنوان برترین ورزشکار مرد سال ۲۰۱۵ انتخاب شد. به گزارش فارس، استفن کری که در فصل گذشته به عنوان ارزشمندترین بازیکن NBA شناخته شد و تیم گلدن استیت را در ٤۰ سال گذشته به نخستین قهرمانی این لیگ رساند، از سوی خبرگزاری آسوشیتد پرس به عنوان برترین ورزشکار مرد در سال ۲۰۱۵ شناخته شد. کری برای کسب این عنوان جردن اسپت(بازیکن گلف) و امریکن فاروآ (اسب سوار) را پیش رو داشت.

۵ وزنه‌برداران پارالمپیکی در جایزه بزرگ امارات شرکت می‌کنند

تیم ملی وزنه‌برداری معلولین کشورمان با ترکیبی متشکل از ۵ وزنه‌بردار که موفق به کسب سهمیه پارالمپیک شده‌اند در مسابقات جایزه بزرگ امارات شرکت می‌کند. به گزارش کمیته ملی پارالمپیک، مسابقات جایزه بزرگ امارات نخستین رویداد بین‌المللی در سال ۲۰۱٦ و آخرین رویداد در سال ۱۳۹٤ است که تیم ملی وزنه‌برداری‌معلولان برای حضور در این مسابقات ۲۳ بهمن‌ماه‌عازم‌دوبی می‌شود.

خبر

صفرهایی که فوتبال ایران را به بیراهه برد

بستن قراردادهای بالا و خارج از عرف که معمولا مربوط به بازیکنان درجه ۲ یا ۳ می‌شود بی تردید یکی از عوامل اصلی عقب ماندگی فوتبال ایران در فصول اخیر بوده است.

چندسالی می‌شود که ارقام میلیاردی قرارداد فوتبالیست‌ها را می‌بینیم و می‌شنویم و دیگر برایمان بستن قراردادهای آنچنانی عادی شده است. اما آیا این ارقام، ارقامی عادی و طبیعی هستند؟

در فصول اخیر شاهد بودیم نفراتی چون پژمان منتظری بابت یک نیم فصل حدود ۹۰۰ میلیون تومان، جواد نکونام بابت یک فصل حدود یک میلیارد و ۷۰۰ میلیون تومان و دیگر نفرات نظیر آندرانیک تیموریان، محسن بنگر، سیدجلال حسینی، مهدی رحمتی و ... با بستن قراردادهای هنگفت توقعات را به طرز عجیبی بالا بردند.

در این آشفته بازار شاید تیم‌هایی مثل فجر سپاسی به‌خاطر اینکه بازیکن سرباز و جوان جذب می‌کنند ارقام بسیار اندک و بودجه کم داشته باشند، اما ماهیت کلی فوتبال ایران به‌گونه‌ای است که بازیکنی که قدری سرش به تنش بیرزد و سابقه چند سال بازی در لیگ برتر را داشته باشد زیر ۵۰۰ میلیون دستمزد ندارد.

بحث اینکه چرا در فوتبال ایران این ارقام داده می‌شود و خیلی‌ها هم گیر می‌دهند چرا این ارقام داده می‌شود دلیلش این است که باشگاه‌های فوتبال ما بیشتر دولتی هستند و از جیب مردم یا همان بیت‌المال ارتزاق می‌کنند و نتیجه این می‌شود که حق کارگری که در خوش بینانه‌ترین حالت ماهی ۸۰۰ هزار تومان حقوق می‌گیرد، می‌شود میلیارد و می‌رود داخل جیب بازیکنی که شاید عملکردش یک هزارم این رقم هم ارزش نداشته باشد.

دست آخر هم وقتی درصدی از پولشان دیر می‌شود صدبار مصاحبه می‌کنند و فریاد می‌زنند که آهای هوادار من پول نگرفته‌ام! اگر چند بازی هم بدون پول بازی کنند منت می‌گذارند که من بدون پول بازی کردم!

این واقعیت دردناک فوتبال ایران است. خیلی‌ها دوست دارند پول بدهند و فقط رنگ نیمکت تیم‌های بزرگ را ببینند اما عادت به قانع نبودن امروز در فوتبال ما بیداد می‌کند و بازیکنانی که یک بار عکسشان روی جلد روزنامه‌ها برود دیگر هیچ خدایی را بندگی نمی‌کنند.

در این مملکت چند نفر کارگر داریم و چه تعداد افراد بی شمار که در مشاغل سخت برای در آوردن یک لقمه نان حلال کار می‌کنند و زحمات سخت را به جان می‌خرند؟ افرادی که حقوق چند ماهشان شاید پول لباس فوتبالیست‌ها نشود و جالب‌تر اینکه همین نفرات حاضرند سال‌ها روی نیمکت تیمی بزرگ نشسته و چای و شربت پخش کنند. هیچ‌وقت هم لگد به کلمن نزده و اعتراض نکنند!

خیلی از فوتبالیست‌ها بر این عقیده‌اند که در خارج از کشور هم همین ارقام و بلکه بیشتر را به بازیکن می‌دهند اما باید متذکر شویم که درصد بالایی از باشگاه‌های خارجی خصوصی هستند و در یک سیستم خصوصی درآمدزایی می‌کنند. سیستمی که یک بیزینس خصوصی و شخصی است. در چنین سیستم خصوصی شما درآمد خود را دارید و می‌توانید هرچقدر هم که می‌خواهید خرج کنید و به کسی هم اصولا ربطی نخواهد داشت که چقدر خرج می‌کنید.

فوتبال ایران اما به‌صورت کامل از بیت‌المال ارتزاق می‌کند و ولخرجی و ارقام میلیاردی که بازیکنان می‌گیرند به یک معضل اساسی تبدیل شده است. بزرگترین درد فوتبال ایران همین پول‌های بی حساب بوده که از حد گذشته است.

بازیکنی که مدرک سوم راهنمایی هم ندارد سالی یک میلیارد درآمد دارد و آن‌وقت یک مهندس مملکت که عمرش را پای درس و کار گذاشته در خوش بینانه‌ترین حالت ماهی یک یا ۲ میلیون تومان درآمد دارد. شاید خیلی‌ها بر این چند پاراگراف نگارنده خرده بگیرند اما واقعیت دردناک فوتبال ایران و بازیگران نه چندان توانمندش در مقایسه با افرادی که پول آنچنانی به جیب نمی‌زنند همین چند جمله ساده است که باید نسبت به آن حتی افراد متعصب به فوتبال هم اعتراف کنند.

فوتبال هرچقدر هم که محبوب باشد اما سراسر ایراد است و معضل. معضلاتی که سال‌هاست گریبان ورزش مملکت را گرفته و وقتی می‌توان بهتر به عمق فاجعه پی برد که پای درددل قهرمانان جهان و المپیک در رشته‌هایی چون کشتی نشست که عمر خود را پای ورزش و تمرین سخت گذاشتند، اما در مقایسه با یک فوتبالیست درجه ۲ هم پول بسیار کمی عایدشان شد.

شاید اگر آنها هم سمت فوتبال رفته بودند امروز ماشین زیر پایشان آخرین سیستم بود و بشکن می‌زدند!

روزنامه اجتماعی، سیاسی، فرهنگی، اقتصادی

The Message Of Madestan's History & Civilization & Culture

روزنامه همدان پیام

www.HamedanPayam.com

پیام تاریخ، تمدن و فرهنگ مادستان

دوشنبه ● ۷ دی ماه ۱۳۹۴ ● ۱۶ ربیع‌الاول ۱۴۳۷ ● ۲۸ دسامبر ۲۰۱۵ ● ۲۵۳۲

روزنامه صبح استان

صاحب امتیاز و مدیر مسئول: نصرت ا... طاقتی احسن

سردبیر: یدا... طاقتی احسن

نشانی: همدان، ابتدای خیابان مهدیه، روبروی دبیرستان شریعتی ساختمان پیام

صندوق پستی: ۶۶۶ - ۶۵۱۵۵

تلفن: ۳۸۲۶۴۴۳۳ (ویژه) نمابر: ۳۸۲۷۹۰۱۳

سردبیر: ۰۹۱۸۳۱۵۱۴۳۷ آگهی: ۳۸۲۶۴۴۳۳

لیتوگرافی و چاپ: پیام رسانه (۳۸۲۷۴۰۸۲ - ۰۸۱)

پایگاه اینترنتی.....www.Hamedanpayam.com

ارتباط با روزنامه.....۱۰۰۰۶۰۶۶

ارتباط با روزنامه.....info@Hamedanpayam.com

Hamedanpeyam@yahoo.com

ارتباط با مدیرمسئول.....modir@Hamedanpayam.com

ارتباط با سردبیر.....sardabir@Hamedanpayam.com

سرویس آگهی.....agahi@hamedanpayam.com

سرویس اشتراک.....eshterak@hamedanpayam.com

چاپخانه پیام رسانه.....litohoma@yahoo.com

▪ اوقات شرعی

اذان ظهر	۱۲:۱۴
غروب خورشید	۱۷:۰۹
اذان مغرب	۱۷:۲۹
نیمه شب شرعی	۲۳:۳۰
اذان صبح فردا	۰۵:۵۱
طلوع خورشید فردا	۰۷:۲۰

» منبع: موسسه ژئوفیزیک تهران

▪ آب و هوا

پیش‌بینی وضع هوا:

صاف تا کمی ابری ، مه

شهرستان	همدان	ملایر	تویسرکان	نهاوند	کبودراهنگ	رزن	فامنین	فیروزان	اسدآباد	بهار
▲	۲	۴	۵	۴	۲	۱	۱	۳	۲	۲
▼	-۶	-۳	-۳	-۴	-۷	-۱۰	-۵	-۶	-۹	-۶
▦	۸۶	۸۰	۸۰	۸۰	۸۴	۸۴	۸۴	۸۶	۷۵	۸۰

▪ حدیث:

پیامبر اکرم(ص):

ایمان آوردن کسی که مرا دیده شگفت آور نیست بلکه شگفتی بسیار از مردمانی است که تنها برگه هایی نوشته شده دیدند و از ابتدا تا انتها به آن، ایمان آوردند.

کنز العمّال، ۷۰۴: میزان الحکمة: ج۱ ص۴۶۸

▪ دوبیتی باباطاهر

اگر مستان هستیم از ته ایمان — وگر بی پا و دستیم از ته ایمان

اگر گبریم و ترسا ور مسلمان — بهر ملت که هستیم از ته ایمان

تـــازه‌ها

ساخت چاپگرهای سه‌بعدی ایرانی با کاربرد پزشکی

محققـــان موفق بـــه طراحی و ســـاخت پرینترهای ســـه‌بعدی شدند که از امکان تولید طـــرح نهایی به کمک دو نازل رنگ برخوردار است.

پرینترهای ســـه‌بعدی معمولاً در کشور ساخته می‌شود اما این پرینتـــر دو نازله اســـت و تنها تفاوت آن با دیگـــر پرینترها به شمار می‌رود.

این پرینتر سه‌بعدی دو موتور در قسمت پشت دارد که مواد مصرفی را به نازل‌ها می‌رســـاند و این دو نازله بودن موجب می‌شود که طرح نهایی بدون قطع شدن جریان ساخت، ساخته شود.

جی‌میل بدون پسورد شد

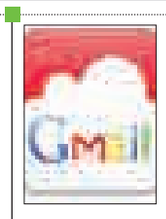

مهندسان گوگل سیستم جدید لاگین داخل اکانت گوگل بدون پسورد را با موفقیت انجام دادند.

به گزارش خبرآنلاین، برای این کار ابتدا باید موبایلتان به‌روز شده باشد و با اپلیکیشن گوگل سازگاری داشته باشد. اگر کاربری یک‌بار از این روش اســـتفاده کند، می‌تواند بدون لاگین کردن در دفعات بعدی چه از روی موبایل یا از روی رایانه و لپ‌تاپ، بدون پســـورد وارد حســـاب کاربری خود شـــده و از سرویس‌های مختلف گوگل بهره‌مند شود. برای استفاده از روش بدون پسورد، یک کد مخصوص به موبایلتان ارسال می‌شود و اگر تأیید کردید، عملیات لاگین بدون مشکل انجام می‌شود.

ردیابی انگشتان دست در دنیای مجازی

در آینده نزدیک دنیـــای واقعیت مجازی پیوند هیجان‌انگیزی بـــا دنیای واقعی خواهد داشـــت. به گزارش مهـــر، محققان همکاری گسترده‌ای را آغاز کرده‌اند که در آن از الکترومغناطیس‌ها می‌توان برای ردیابی حرکات سر انگشتان در دنیای مجازی استفاده کرد. بر اساس آنچه که به عنوان مبنای کار در این نوآوری مطرح شده، این امکان در آینده نزدیک فراهم می‌شـــود که افراد با استفاده از حسگرهایی که به سر انگشتانشان متصل شده حرکات این اندام‌ها را در دنیای سه‌بعدی مشـــاهده کنند. این درحالی است که فعلاً ردیابی حرکات اندام‌هایی نظیر سرانگشتان در دنیای سه‌بعدی وجود ندارد.

کشف سیاره قابل سکونت نزدیک‌تر به زمین

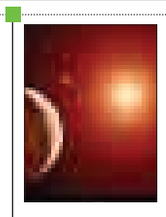

محققان، ســـیاره‌ای را در فاصله ۱۴ سال نوری از زمین شناســـایی کردنـــد که قابلیت سکونت دارد.

این سیاره در مقایسه با کاندید قبلی، ۸ سال نوری به زمین نزدیک‌تر اســـت.به گزارش ایرنا، بر اساس این تحقیقات سیاره مورد بحث، در یک منظومه سه‌تایی از ســـیارات قرار دارد که در مدار ستاره کوتوله قرمز می‌کنند.

اندازه این سیاره جدید چهار برابر کره زمین است. محققان امیدوارند با توجه به نزدیکی سه ســـیاره مورد بحث به زمین، در آینده نزدیک بتوانند جو آن‌ها را مورد مطالعه قرار دهند.

ساخت سیمان بادوام‌تر با نانوذرات

پژوهشگران ایرانی با استفاده از نانوذرات، موفق به ســـاخت نمونه‌های آزمایشـــگاهی سیمان و بتنی شـــده‌اند که از دوام و پایداری بالایی برخوردار است.

به گزارش ایسنا، به گفته محققان بهبود خواص سیمان می‌تواند منجر به بهبود خواص بتن شـــده و در نهایت موجب افزایش طول عمر و پایایی سازه‌های بتنی خواهد شد. در واقع این نانوذرات سبب تقویت ماتریس سیمان شـــده که در نتیجه آن خصوصیات مکانیکی، دوام و عملکرد بتن نهایی بهبود و ارتقا یافته است. به ازای تولید هر یک تن سیمان، میزان بالایی دی‌اکسید کربن در جو انتشار می‌یابد.

خبـر

به همت خیرین سلامت استان انجام شد

یک روز شاد برای کودکان سرطانی

وقتی نمی‌دانم تحمل داری مادری را ببینی که اشـــک‌هایش جاری می‌شود آنچنان سریع با گوشه روسری آن را پاک می‌کند که مبادا کودک بیمارش با دیدن آن، پریشان شود.

خـــوب می‌دانم که روزهای برفـــی خانواده‌ای که کودک مبتلا به ســـرطان دارد، چگونه تلخ و طاقت‌فرسا سپری می‌شود.

اما اگر از خود کودک ســـرطانی بگوییم همین بـــس که رنگ رخســـارش به زردی گذاشـــته و وقتـــی به آیینه نگاه می‌کنـــد می‌بیند که جای موهای بافته شده‌اش بر روی شانه‌هایش خالی اســـت. در سالنی کوچک و باریک سرم‌ها را بر روی دســـت با خود به ایـــن طرف و آن طرف می‌کشـــند، اما همچنان، شـــوقی در نگاهشان هست که امید به آینده را نشان می‌دهد.

اینجا هنوز امید زنده است

کودک ســـرطانی هم برای خود آرزوها دارد او آرزوهایش را در خلوت خـــود فقط به خدا و سپس به عروسک‌هایش می‌گوید.

شـــاید اگر بهانه‌ای راهتان را به ســـمت بخش کودکان سرطانی بیمارســـتان بعثت همدان کج نکند، ندانید که پشـــت ایـــن دیوارهای بلند و ســـالن کوچک و باریک منتهی به بخش چقدر دنیای کودکانه تنگ و افسرده است.

امـــا نه، انتهای همین ســـالن در پیچی کوچک و در اتاقـــی که کـــودکان ســـرطانی روزهای خوش بچگی‌شـــان را در آن ســـپری می‌کنند امیدی شـــیرین در دل این کـــودکان جا خوش کرده اســـت. امیـــد به فردایی کـــه بالأخره این فرشته‌های معصوم را از پشت دیوارهای سنگی این بیمارستان به پارک، مدرسه، کوچه و محله هدایت می‌کند.

صبح دیروز به بهانه مبعث رســـول اکرم(ص) و به همت مجمع خیرین ســـلامت استان، مراسم جشنی برای کودکان سرطانی همدان برگزار شد تا آنها یک روز شـــاد و بدون دغدغه را در کنار خانواده و دیگر همســـن و ســـالان خود سپری کنند.

روزی کـــه عموحمید مجـــری برنامه کودک و نوجوان، حســـن رمضانی مجـــری برنامه لیمو ترش و گروهی از خیران اســـتان آن را هدایت می‌کردند.

۳۰۰بیمار ســـرطانی تحت پوشش خیران سلامت استان

قائم مقـــام مدیرعامل مجمع خیرین ســـلامت استان گفت: این انجمن با هدف جذب خیران برای کمک به این کودکان معصوم تشکیل شده و امروز با برگزاری این مراســـم درصدد ترویج فرهنگ کمک به همنوع است.

حسن فرجی گفت: با توجه به اینکه این انجمن بیماران ســـرطانی بالای ۱۴ ســـال را حمایت می‌کند هـــم اینک حدود ۳۰۰ بیمار ســـرطانی زیر نظر این انجمن هســـتند که کودکان زیر ۱۴ سال با حمایت‌های انجمن محک مداوا و هزینه درمان آنها تأمین می‌شود.

وی بیان کرد: در مدت ۵ سال فعالیت توانستیم ۶۰۰ عضـــو و حامی جمع کنیم کـــه هر کدام ماهانـــه از ۱۰هزار تومان تـــا ۵۰۰ هزار تومان کمک می‌کنند.

فرجی بـــا بیان اینکـــه نباید هیچ بیمار ســـرطانی مشکل مادی داشته باشد اظهار کرد: خانـــواده این کـــودکان باید بدون داشـــتن دغدغه هزینه درمـــان کودکان خود را مداوا کنند و امیـــدوار به بهبود این کودکان باشند.

وی در بیان اهداف تشـــکیل ایـــن انجمن گفـــت: انجمن خیرین ســـلامت بـــا هدف ســـاماندهی و شناســـایی خیـــران در حوزه ســـلامت، ســـاخت و تجهیز بیمارستان برای بیمـــاران صعب‌العلاج، پیشگیری از انواع بیماری، و درمان آنها تشکیل شده است تا در کنار خانواده کمک حال آنان باشد.

وی افزود: در این مجمع عده‌ای از جوانان خیر ۲۰ تا ۳۰ ســـال نیز فعال هســـتند که با داشتن تخصص و نیز پرداخت کمک هزینه بیماران را یاری می‌رسانند.

فرجـــی گفت: از زمان تشـــکیل این انجمن در ســـال ۸۹ تاکنون میزان ۲۰۰ درصد رشـــد در کمک‌های خیران داشتیم که تا رسیدن به اهداف نهایی فاصله‌های زیـــادی داریم و امیدواریم با کمک خیـــران بتوانیم این راه را تا رســـیدن به نتیجه مطلوب طی کنیم.

شاید اگر بهانه‌ای راهتان را به سمت بخش کودکان سرطانی بیمارستان بعثت همدان کـــج نکند، ندانید که پشـــت این دیوارهای بلنـــد و ســـالن کوچک و باریـــک منتهی به بخش چقدر دنیای کودکانه تنگ و افسرده است

۸۰درصد سرطان‌های کودکان قابل درمان است

مدیر بیمارستان بعثت همدان نیز گفـــت: کلمه و پیشـــینه ســـرطان موجـــب رعـــب و اضطـــراب در دل خانواده‌ها می‌شود و یک نوع ناامیدی را با خود به دنبال می‌آورد اما با وجود پیشرفت علم بسیاری از خانواده‌هـــا از این موضوع بی‌خبر هســـتند که ۸۰ درصد ســـرطان‌های کودکان درمان پذیرند و تمرکز تسکین اساساً روی رسیدن به این آگاهی در میان اقشـــار مختلـــف جامعه اســـت و در این راســـتا برای خانواده‌هـــای مبتـــلا و عموم مـــردم کارگاه‌های آموزشـــی برگزار می‌کنیم.

شـــاهرخی افزود: تردد روزانـــه ۴۰ تا ۵۰ هزار بیمار در این بیمارستان به همراه خانواده‌هایشان نیـــاز به مدیریت کارآمـــد و تخصصی دارد که خوشـــبختانه ما توانستیم به کمک کادر درمانی خود به آن دست یابیم.

وی با تقدیـــر از مجمع خیران ســـلامت برای برگـــزاری برنامه‌های مختلـــف گفت: عایدات کمک‌هـــای خیران نـــه تنها نصیـــب بیماران و بیمارستان می‌شود، بلکه این کمک‌ها کل جامعه را در بر می‌گیرد.

شـــاهرخی با برشـــمردن خدمـــات و امکانات این بیمارســـتان بیان کرد: راه‌اندازی نخســـتین دســـتگاه"MRI" برای این بیمارســـتان، ایجاد مرکز جامع ســـرطان با خرید زمین و تجهیزات لازم، ایجـــاد فضای مناســـب بـــرای کودکان هموفیلـــی و تالاســـمی افزایـــش تخت‌های" ICU" برای نوزادان، کودکان و بزرگسالان و... از برنامه‌ها و اقداماتی است که یا انجام شده و یا در شرف اتمام است.

وی گفت: از نظر استاندارد این بیمارستان موفق به دریافت استاندارد درجه یک وزارت بهداشت شده و افتخار این را دارد که بزرگترین مجموعه پرســـتاری و هیأت علمی در حد پروفســـور را دارد چنانچه ۵۰ درصـــد اعضای هیأت علمی دانشـــگاه در این بیمارســـتان مشـــغول به کار هســـتند. مجمع خیران ســـلامت استان همدان حمایت در ابتدای راه اســـت اما در همین نقطه هم توانسته اعتماد مردمی را به نحو شایسته‌ای جلب کنـــد و با حمایت‌های خـــوب مردم در کمک به بیماران گام‌های مؤثری بردارد.

ایـــن مجمع انتظار دارد که بـــا حمایت افرادی که توان مالی بالا دارند دســـت در دســـت هم، خدمات درخوری برای کودکان این فرشته‌های معصوم ارائه دهد.

خوانندنی‌ها

روباتی که کارمند تلویزیون چین شد

برای نخستین‌بار در جهان روباتی در تلویزیون ظاهر شده و وضعیت آب و هوا را برای بینندگان شرح می‌دهد. این اتفاق در چین روی داده است.

به گزارش مهر، این روبات با حضور در یک شبکه تلویزیونی چین در برابر دیدگان میلیون‌ها بیننده گفت: خوشحالم که کار جدید خود را به عنوان گزارشگر اوضاع جوی آغاز می‌کنم!

آغاز بـــه کار این روبات موجی از نگرانی را در میان اصحاب رســـانه در چین به راه انداخته به طوری که آنها می‌ترســـند همزمان با توســـعه فناوری‌های روباتیکی و تولید نسل جدیدی از آنها نظیر "Xiaolce"، فرصت‌های شغلی‌شان را از دست داده و بیکار شوند!

این روبات جدید بخشـــی از تولیدات نرم‌افزاری شرکت مایکروسافت اســـت که در آن از داده‌های بزرگ و ابرهوشـــمند (smart cloud) استفاده می‌شود.

درحالـــی که تنها چند روز از آغاز به کار این روبات در تلویزیون چین می‌گذرد اما توجهات را به خود جلب کرده است.

نکته جالب توجه این اســـت که "Xiaolce" درباره رخدادهای ویژه خبری هم اظهار نظر می‌کند.

مایکروســـافت اعلام کرده که در ســـاخت این روبات از پیشرفته‌ترین دستاوردهای دانش هوش مصنوعی استفاده شده است.

این روبات با بیانی روان و قابل قبول با مردم صحبت می‌کند. مهندسان مایکروسافت از علوم زبان‌شناسی نیز برای تقویت مهارت گفتار در این روبات استفاده کرده‌اند و به همین دلیل نحوه بیان "Xiaolce" شباهت زیادی به انسان‌ها دارد.

این روبات با تکیه بر فناوری‌های منحصربه فردی که آن را نســـبت به رویدادهای مختلف حســـاس می‌کند، می‌تواند در واکنش به تغییرات شدید آب و هوایی با بیانی متفاوت اظهار نظر کند.

کدبانو

کباب شیرین فنلاندی

گوشت چرخ کرده ..... ۵۰۰ گرم

پیاز متوسط ..... یک عدد

سیر ..... یک حبه

پونه خشک شده ..... ۲ قاشق‌سوپخوری

زردچوبه، نمک و فلفل ..... به میزان لازم

عسل ..... ۲ قاشق سوپخوری

سرکه سفید ..... نصف پیمانه

سیخ چوبی ..... به تعداد لازم

▪ مواد لازم برای برنج تند

برنج ..... ۲ پیمانه

زعفران آب کرده ..... ۲ قاشق‌سوپخوری

کره ..... ۲ قاشق سوپخوری

رب گوجه فرنگی ..... یک قاشق‌سوپخوری

پودر فلفل قرمز ..... یک قاشق‌چایخوری

نمک ..... به میزان لازم

▪ طرز تهیه کباب شیرین فنلاندی با پلوی تند

برنج را به مدت نیم ســـاعت در آب گرم خیس کنید، سپس داخل قابلمه ریخته، به اندازه یک بندانگشت آب روی برنج بریزید. قابلمه را روی حرارت قرار دهید.

رب گوجه‌فرنگی، زعفران و مقـــداری نمـــک و فلفل داخل قابلمـــه بریزید و با برنج مخلـــوط کنید. کره را هم اضافه کرده، صبر کنید تا آب برنج کشـــیده شود و برنج خوب دم بکشد.

پیاز و سیر را در یک ظرف مناسب رنده کنید. گوشت را همـــراه پونه، نمک، فلفل و زردچوبه اضافه کرده، مواد را خوب ورز دهید تا مایه کباب آماده شـــود. از مواد به اندازه دلخواه برداشته و به آن شکل دهید. سپس آنها را به سیخ بکشید و سپس داخل تابه خوب سرخ کنید. کباب‌ها را زیر رو کنید تا همه جای آنها برشته شود.

در یک ظرف عســـل و سرکه را مخلوط کنید تا یک‌دست شود، سپس آن را داخل تابـــه روی کباب‌ها بریزید. حرارت را کم کرده، در تابه را بگذارید. هر از چند گاهی در تابه را برداشته و کباب‌ها را زیرو رو کنید تا همه جای آنها به ســـس آغشته شود. وقتی کباب‌ها آماده شدند، آنها را در ظـــرف مورد نظرتان بچینید، از سســـی که داخل تابه مانده روی کباب‌ها بریزید و آنها را با برنجی که آماده کرده‌اید سرو کنید.

خبر

افسردگی و اضطراب نشانه تومور مغزی

به گفته پزشـــکان فرانسوی، افسردگی و اضطراب ممکن است از علائم وجود تومور مغزی باشد.

به گزارش مهر، پزشکان فرانسوی که در حال درمان زنی مبتلا به علائم افســـردگی بودنـــد، دریافتند که وی دارای تومور مغزی اســـت. این زن ۵۴ ساله به مدت ۶ ماه مبتلا به افســـردگی شـــده بود اما درمان وی با داروهای ضدافســـردگی هیـــچ تأثیر مثبتی بر وی نداشت.

علائم این بیمار عبارت بود از بی‌علاقگی، مشـــکل در تصمیم‌گیری و آغاز به عمل، نداشتن انرژی، اختلالات خواب، و مشکلات تمرکز و توجه.

وی حتی دارای اندیشـــه خودکشـــی بود، خودش را به خاطر ناکارآمدی در محل کار ســـرزنش می‌کرد، و علاقه‌ایی به دوران گذشته زندگی‌اش نداشت.

معاینات عصب‌شناسی وی عادی بود.

اما در انجام سی.تی.اســـکن مغز و "MRI" مشخص شـــد که تومـــوری در نیمکره قدامی چـــپ مغز وی وجود دارد. این ناحیه از مغز نقش مهمی در پیشرفت افسردگی در بیماران دارای تومور مغزی دارد.

با انجام عمـــل جراحی، بیمار بهبـــود یافته و علائم افسردگی ظرف مدت یک ماه از بین می‌روند.

از این‌رو به گفته پزشـــکان، علائم روان‌شناختی نظیر افســـردگی، شـــیدایی، توهم، اختـــلالات اضطراب و بی‌اشـــتهایی عصبی، حتی بدون وجود هرگونه نشانه عصب‌شناختی، ممکن است نشانه وجود تومور مغزی باشد.

دانستنی ها

آیا می‌دانید که...

گربه‌ماهی بیش از ۲۷ هزار عضو چشایی دارد.

صندلی الکتریکی را یک دندانپزشک اختراع کرد.

زنان تقریباً ۲ برابر مردان چشمک می‌زنند.

خوک‌هـــا به دلیل فیزیک بدنی قادر به دیدن آســـمان نیستند؟

ســـرطان ســـینه چنانچه در مراحل اولیه باشد حتی با ماموگرافـــی نمی‌توان پی به وجـــود آن برد مگر اینکه چند سال از رشد آن گذشـــته باشد؟ بد نیست بدانید مصرف لیموترش از ابتلا به بیماری ســـرطان ســـینه جلوگیری می‌کند.

هـــر ۱۳ دقیقه یک کتـــاب جدید در آمریکا منتشـــر می‌شود؟

مار می‌تواند تا نیم ســـاعت پس از قطع شـــدن سرش نیش بزند.

در تایوان بشـــقاب‌های گندمی درست می‌شود و افراد پس از خوردن غذا بشقاب‌هایشان را هم می‌خورند.

آب دریا بهترین ماسک زیبایی پوست است.

جمعیت میمون‌های هند بالغ بر ۵۰ میلیون است.

نخســـتین مردمانی که نخ را کشـــف کردند وموفق به ریسیدن آن شدند ایرانیان بودند.

بزرگترین دریای دنیا دریای مدیترانه است و عمیق‌ترین نقطه آن به ٤هزار و ۳۳۰متر می‌رسد.

گل وگیاه

گوجه‌فرنگی کشمشی

یکـــی از انـــواع گوجه‌فرنگی‌های وحشی اســـت که بومی اکوادور و پرو اســـت اما در نواحی دیگر مانند جزایر گالاپاگوس نیز به صورت بومی در آمده است. این گیاه میوه‌های کوچک و خوراکی تولید می‌کند که در باغچه‌ها مانند سایر گونه‌های گوجه‌فرنگی کشت می‌شود. اما به دلیل وحشی بودن آن نســـبت به گونه‌های اهلی مانند "Solanum lycopersicum" کمتر مورد کشت و کار قرار می‌گیرد. ژنوم این گیاهان اخیراً توالی‌یابی شده اســـت. این گونه‌های گوجه‌فرنگی با گونه‌های اهلی تلاقی شده و هیبرید تشـــکیل می‌دهند. به طوری که واریته‌های یکساله، دوساله و چندساله از آنها به وجود آمده است.

اطلاعیه

شرکت آب منطقه ای همدان

قابل توجه مالکین چاه های دارای پروانه بهره برداری

بدینوسیله از کلیه مالکین چاه های دارای پروانه بهره برداری بخش کشاورزی ، شرب، صنعت و خدمات در خواست می گردد تا پایان سال ۱۳۹۴ نسبت به تمدید یا تعویض پروانه بهره برداری خود به دفاتر پیشخوان دولت در شهرستان مربوطه مراجعه نمایند.

بدیهی است پس از انقضای مهلت مقرر شده پروانه بهره برداری قدیم چاه ها از درجه اعتبار ساقط خواهد شد.

شماره تلفن گویا ۳۱۲۱ شرکت آب منطقه ای همدان آماده دریافت اخبار و شکایتها ی شما در خصوص تخلفات منابع آبی، حفر چاه های غیر مجاز و برداشت شن و ماسه و... می باشد

روابط عمومی شرکت آب منطقه ای همدان