پیام تاریخ، تمدن و فرهنگ مادستان
|ISNN: 2322-4665|

روزنامه همدان پیام

www.HamedanPayam.com

دوشنبه ● ۱۱ اسفندماه ۱۳۹۳ ● ۱۱ جمادی‌الاولی ۱۴۳۶ ● ۲ مارس ۲۰۱۵
سال دهم ● شماره ۲۳۰۲ ● ۱۲ صفحه روزنامه + نیازمندی ● ۳۰۰ تومان

خبر

راه‌های مبادلات اقتصادی با روس‌ها باز است
آ ۲

ایران
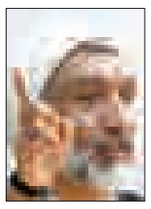
توضیحات وزیر دادگستری درباره اختلاس ۶۵۰۰ میلیاردی
آ ۴

مادستان

می‌توان با تمرکززدایی، کار را پیگیری کرد
آ ۵

مادستان

به هم‌اندیشی معتقدم
آ ۵

بحران آب اولویت یک دولت
آ ۱۰

رقابت سرخابی‌ها در دایره هنر
آ ۱۱

پنج‌شنبه‌های ۹۴ روی میز تصمیم‌گیری
آ ۷

آخرین مصوبه مجمع تشخیص مصلحت نظام:

قانون انتخابات تا ۱۰ سال تغییر نمی‌کند

آ ۲

تجمع سکوت معلمان مقابل مجلس

برخی فرهنگیان همدان کلاس نرفتند

آ ۹

مدیرکل امور اقتصادی به ذی‌حسابان تأکید کرد

اولویت خریدهای اداری از تولیدات استان

"حمایت از تولید" جمله‌ای که از سوی مسئولان زیاد شنیده می‌شود و تأکیدها نیز بر استفاده از محصولات ملی و داخلی است. چندی است که استفاده از کالاهای تولید داخل مورد نظر مسئولان به‌ویژه مدیر ارشد استان است، تأکیدی که هدف از آن حمایت از تولیدکننده و کمک به وضعیت اشتغال پایدار استان است.

آ ۳

کشف اختلاس جدید میلیاردی در کمیته امداد تویسرکان

اختلاس به جیب فقرا رسید

آ ۲

مرغ‌هایی که دیگر مرغ نیستند

آ ۱۰

یادداشت روز

دغدغه سفیر برای پیگیری توافقات

مهدی سنایی، نماینده سابق نهاوند در مجلس شورای اسلامی و سفیر ایران در روسیه سفر دیگری به استان همدان داشته است تا به نوعی از نزدیک در جریان مسائل استان و البته شهرستان نهاوند قرار گیرد. آنچه در جلسات برگزار شده در نهاوند و پس از آن همدان نمود خاصی داشت، تأکید نماینده سابق نهاوند در مجلس شورای اسلامی بر پیگیری دقیق‌تر مسائل مطرح شده در بین هیأت‌های تجاری و بازرگانی استان همدان و روسیه بود ...

آ ۲

ورزش

امید به اردوی پاسی‌ها بازگشت

هفته گذشته بازی با سیاه‌جامگان مشهد که تمام شد، خیلی‌ها با ناامیدی تمام، خروجی در ورزشگاه را در پیش گرفتند، آن‌روز شاید فقط یک نفر به آینده امید داشت، مردی که در مصاحبه‌هایش اعلام کرد هنوز شانس صعود داریم، سرمربی پاس آن‌روز امیدهایش رنگ نباخت و اجازه نداد سایه ناامیدی روی شانه‌های بازیکنانش سنگینی کند. پس از بازی با سیاه‌جامگان مشهد اوضاع برای پاس قمدرعقرب شد...

آ ۱۱

نوبت دوم

آگهی پذیرش
داوطلبین انتخابات هیأت مدیره و بازرس اتحادیه‌های صنفی

به منظور حفظ و حمایت از حقوق صنفی و پیشرفت اهداف اقتصاد اسلامی و در اجرای ماده ۶ آیین‌نامه اجرایی تبصره ۳ ماده ۲۲ قانون نظام صنفی

به اطلاع اعضای محترم
صنف قنادان، شیرینی‌فروشان و آجیل‌فروشان شهرستان همدان

رسته‌های صنفی:

پیراشکی پزی، تولید باسلق، تولید باقلوا، تولید پشمک، تولید پولکی، تولید حاج بادام، تولید حلوا و حلوا ارده، تولید راحت‌الحلقوم، تولید زولبیا و بامیه، تولید شکر پنیر، تولید شکلات، تولید قطاب، تولید گز، تولید مربا، تولید مسقطی، تولید نان بستنی، خامه‌ای و شکری، تولید نبات و آبنبات، تولید نقل، خرده فروشی انواع شیرینی، خرده فروشی عسل، خرده فروشی لوازم سفره عقد و قنادی، خشکه‌پزی، سمنوپزی و تولید رب و شربت، سوهان پزی، شیرمال پزی، عمده فروشی انواع شربت، مربا و عسل، عمده فروشی لوازم قنادی، عمده فروشی نقل، نبات، آبنبات، گز و شکلات و شیرینی خشک، قنادی و شیرینی پزی، کاک (یوخه)پزی، کلوچه پزی، کماج پزی، کیک پزی، نان برنجی پزی، نان روغنی پزی، نان سوخاری، نوقاسازی، آجیل و خشکبار فروشی (خرده)، آجیل و خشکبار فروشی (عمده)، آجیل پزی و یا بو دادن آجیل و تخم آفتابگردان، نخودچی، ذرت، گندم و شاهدانه

می‌رساند هیأت اجرایی برگزاری انتخابات اتحادیه‌های صنفی شهرستان همدان از کلیه افراد صنوف فوق که داوطلب عضویت در هیأت مدیره و یا بازرس اتحادیه صنف خود می‌باشند تقاضا دارد شخصاً با در دست داشتن تصاویر پروانه کسب، شناسنامه (در صورت داشتن توضیحات تصویر صفحه توضیحات)، کارت ملی، مدرک تحصیلی و اصل آنها جهت تطبیق و سه قطعه عکس جدید (۴×۳) جهت تکمیل فرم کاندیداتوری از روز شنبه مورخ ۹۳/۱۲/۰۹ لغایت دوشنبه ۹۳/۱۲/۱۸ در ساعات اداری به دفتر هیأت مذکور واقع در بلوار مدنی بلوار ۱۵ فروردین سازمان صنعت، معدن و تجارت مراجعه و پرسشنامه مربوطه را دریافت و تنظیم و تسلیم نمایند.

شرایط داوطلبی :

داشتن حداقل مدرک تحصیلی دیپلم برای افراد فاقد سابقه عضویت در هیأت مدیره اتحادیه و اعتبار نامه برای افراد دارای سابقه عضویت در اتحادیه، حداکثر سن در زمان ثبت نام هفتاد و پنج سال، داشتن پروانه کسب معتبر دائم

سازمان صنعت، معدن و تجارت
هیأت اجرایی انتخابات

آگهی دعوت مجمع عمومی عادی خانه مطبوعات استان همدان

بدینوسیله از کلیه اعضای محترم دعوت می‌شود در مجمع عمومی عادی خانه مطبوعات استان که از ساعت ۱۶ روز دوشنبه مورخه ۱۳۹۳/۱۲/۲۵ در محل سالن اجتماعات مجتمع فرهنگی و سینمایی شهید آوینی برگزار می‌گردد حضور بهم رسانند .

در صورتی که حضور عضو در مجمع میسر نباشد می‌تواند حق رأی را به موجب وکالتنامه کتبی به عضو دیگر یا نماینده تام‌الاختیار خود واگذار نماید.

وکالتنامه‌ها حداکثر ۴۸ ساعت قبل از آغاز مجمع به بازرس تحویل داده شود.

دستور جلسه:

- انتخابات خانه مطبوعات

شورای مرکزی خانه مطبوعات استان همدان

شهروند عزیز:
شهر خوب، تجلی گاه رفتار شهروندان است
روابط عمومی و امور بین‌الملل شهرداری همدان

اطلاعیه شهروندان محترم همدانی

همه روزه تا ساعت ۱۶

شهرداری مناطق چهارگانه شهر همدان

به منظور رسیدگی و تسهیل امور مراجعین گرامی تا پایان اسفندماه سال جاری، همه روزه تا ساعت ۱۶ (به غیر از پنج‌شنبه‌ها) در خدمت همشهریان می‌باشد.

منطقه یک: میدان امامزاده عبدا... (ع)
منطقه دو: خیابان تختی
منطقه سه: میدان شهید مفتح
منطقه چهار: میدان امامزاده عبدا... (ع)

روابط عمومی مناطق چهارگانه شهرداری همدان

پیام تاریخ، تمدن و فرهنگ مادستان
The Message Of Madestan's History & Civilization & Culture
روزنامه همدان پیام
۲
دوشنبه ● ۱۱ اسفندماه ۱۳۹۳ ● شماره ۲۳۰۲
خبر
khabar@hamedanpayam.com

آخرین مصوبه مجمع تشخیص مصلحت نظام:

قانون انتخابات تا ۱۰ سال تغییر نمی‌کند

رئیس کمیسیون شوراها و امور داخلی کشور گفت: تصویب قوانین جامع انتخاباتی در چارچوب سیاست‌های کلی و تغییر نیافتن آن برای مدت حداقل ۱۰ سال، مگر به ضرورت و با نصاب دوسوم آرا در مورد کمتر از ۱۰ سال، آخرین مصوبه جلسه مجمع بود.

به گفته نماینده مردم همدان و فامنین در مجلس شورای اسلامی در جلسه مجمع تشخیص مصلحت نظام به ریاست آیت‌ا... هاشمی رفسنجانی، ادامه بررسی و تدوین سیاست‌های کلی انتخابات پیگیری و ٤ بند دیگر از این سیاست‌ها تصویب شد.

امیر خجسته گفت: در این جلسه وزرای کشور، اطلاعات، دادگستری، رؤسای کمیسیون‌های شوراها و امور داخلی کشور، امنیت ملی و سیاست خارجی مجلس شورای اسلامی و یک نفر از حقوقدانان شورای نگهبان نیز حضور داشتند.

خجسته افزود: اجرای انتخابات ریاست جمهوری، مجلس شورای اسلامی، خبرگان رهبری و شوراهای اسلامی شهر و روستا توسط وزارت کشور و زیرنظر هیأت اجرایی مرکزی انتخابات با ترکیب وزیر کشور به عنوان رئیس هیأت، وزیر اطلاعات، دادستان کل کشور، رئیس سازمان بازرسی کل کشور، رئیس دیوان محاسبات و یک نماینده از طرف قوه مقننه به انتخاب مجلس شورای اسلامی و ۷ نفر از شخصیت‌های فرهنگی، اجتماعی، سیاسی به عنوان معتمدان که وظایف این هیأت و نیز ترکیب وظایف هیأت‌های اجرایی استانی و شهرستانی را قانون مشخص می‌کند.

وی بیان کرد: همچنین وزارت کشور، ۳۰ نفر از معتمدان اصناف، نخبگان و قشرهای مختلف اجتماعی را که شرایط آنها را قانون تعیین می‌کند، با هماهنگی شورای نگهبان دعوت و آنها از میان خود، ۷ نفر را به عنوان معتمدان مردم برای عضویت در هیأت مرکزی انتخاب می‌کنند.

خجسته ادامه داد: تنظیم تاریخ و همزمانی برگزاری انتخابات‌های عمومی به‌گونه‌ای که فاصله برگزاری آنها حدود ۲ سال باشد و مراحل و سازوکار اجرایی آن تا حد امکان یکسان و متحد انجام شود از سومین مصوبه جلسه مجمع تشخیص مصلحت نظام بود.

یادداشت روز

دغدغه سفیر برای پیگیری توافقات

مهدی سنایی، نماینده سابق نهاوند در مجلس شورای اسلامی و سفیر ایران در روسیه سفر دیگری به استان همدان داشته است تا به نوعی از نزدیک در جریان مسائل استان و البته شهرستان نهاوند قرار گیرد.

آنچه در جلسات برگزار شده در نهاوند و پس از آن همدان نمود خاصی داشت، تأکید نماینده سابق نهاوند در مجلس شورای اسلامی بر پیگیری دقیق‌تر مسائل مطرح شده در بین هیأت‌های تجاری و بازرگانی استان همدان و روسیه بود که در جریان سفر این هیأت با مدیریت شخص استاندار به مسکو مورد توجه قرار گرفت.

سنایی این موضوع را به‌گونه‌ای مطرح کرد که مشخص شد سفیر کشورمان در مسکو به نوعی از پیگیری‌های انجام شده آنچنان که باید و شاید راضی نیست.

سفر هیأت تجاری استان به مسکو که آبان‌ماه امسال صورت گرفت، انتظارات و توقعاتی را در خصوص آثار و دستاوردهای این سفر و بهره‌مندی استان از نتایج آن با توجه به حضور سنایی در روسیه ایجاد کرد.

البته پس از پایان این سفر، صحبت از کمیته‌ای به میان آمد تا مسائل را پیگیری کند و شخص استاندار نیز از تشکیل آن در سریع‌ترین زمان ممکن خبر داد و گفت: «ستاد پیگیری مصوبات، تعاملات و توافقات بین هیأت اقتصادی و مدیران استان همدان در سفر روسیه در حال تشکیل است.»

حال پس از گذشت تقریباً ٤ ماه از آن سفر و در شرایطی که کمیته مذکور نیز به نوعی تشکیل شده است و کار خود را ادامه می‌دهد، سفیر کشورمان در روسیه روند پیگیری‌ها را چندان رضایت‌بخش نمی‌داند و به همین دلیل در جلسه دیروز در نهاوند با تأکید بر اینکه ثروت و سرمایه در کشور روسیه به وفور وجود دارد، اما مسئولان ارشد استان و فرماندار نهاوند برای جذب آن در استان باید پیگیری و تلاش مستمر داشته باشند، از استاندار همدان خواست که شورایی برای پیگیری بهتر توافقات امضا شده با کشور روسیه تشکیل شود.

سنایی در حالی بر چنین شورایی تأکید کرد که از سفر هیأت تجاری روسیه به همدان در اوایل سال آتی نیز خبر داده است که این مهم می‌تواند به تحکیم روابط اقتصادی و تجاری میان استان همدان و برخی استان‌های روسیه کمک کند و حتی زمینه‌های همکاری دو طرف را فراهم آورد. همچنان که سنایی نیز در جلسه دیروز با اشاره به سهم استانی دستاوردهای ارتباط با روسیه گفت: «تلاش کرده‌ایم که از این ارتباط، استان همدان هم سود ببرد و امیدوارم که از ظرفیت به وجود آمده در راستای توسعه استان بهره‌برداری شود.»

بی‌شک تحقق این مهم در گرو آن است که بحث پیگیری این سفرها، اهداف و برنامه‌هایی که دنبال شده و دغدغه سنایی در این خصوص مشهود است، به طور جدی‌تری دنبال شود.

به هر حال حضور سنایی در استان، گذشته از اینکه به بررسی مسائل و مشکلات استان و به‌ویژه پیگیری مشکلات و موانع اجرای طرح‌های مهم شهرستان نهاوند کمک کرد، موجب شد تا یکبار دیگر بحث پیگیری نتایج سفرهای مهم تجاری و اقتصادی آن‌هم از زبان سفیر کشورمان در مسکو مورد تأکید قرار گیرد.

موضوعی که اگر از آن غفلت شود، استان از نتایج اینگونه سفرها به خوبی بهره‌مند نشده است و سطح همکاری‌ها آنچنان که انتظار می‌رود گسترش نمی‌یابد. اما اگر پیگیری‌های بعدی جدی باشد، نتایج و دستاوردهای اینگونه سفرها نیز که می‌تواند در حوزه‌های دیگر نیز ادامه یابد، ملموس‌تر خواهد بود.

توصیه‌های سفیر برای گسترش رابطه همدان با روسیه

راه‌های مبادلات اقتصادی با روس‌ها باز است

مهدی سنایی در جمع فعالان اقتصادی استان مواردی را برای ایجاد رابطه با روس‌ها در رابطه با صادرات اقلام کشاورزی، جذب شرکای روسی در صنایع و صادرات صنایع دستی مطرح کرد.

شنبه شب اتاق بازرگانی همدان میزبان سفیر جمهوری اسلامی ایران در روسیه بود. مهدی سنایی، سفیر فوق‌العاده و تام‌الاختیار جمهوری اسلامی ایران در فدراسیون روسیه پس از حضور در زادگاهش نهاوند، به همدان آمد تا با حضور فعالان و مدیران تشکل‌های اقتصادی نشست بررسی توسعه مبادلات تجاری، اقتصادی و سرمایه‌گذاری هم برگزار شود.

سنایی رابطه اقتصادی ایران و روسیه را هم‌تکمیلی خواند و برای ایجاد رابطه بهتر با روس‌ها، صادرات اقلام کشاورزی چون سیر و سیب‌زمینی استان، جذب شرکای روسی در صنایع نیمه تمام و صادرات صنایع دستی آن هم به شکل مناسب را توصیه کرد.

رئیس اتاق بازرگانی، صنایع، معادن و کشاورزی همدان در این جمع اقتصادی گفت: اسفندماه سال گذشته بود که به دعوت سفیر ایران در روسیه جلسه‌ای برای بررسی موانع در مسیر توسعه تجارت بین ایران و روسیه در اتاق مسکو تشکیل شد که امروز شاهد رفع بخش مهمی از موانع و مشکلات هستیم.

به گفته سید مجید موسوی، از دیگر اقدامات بسیار مهم امسال برای تحکیم روابط اقتصادی این بود که روابط اقتصادی بین استان‌های هر ۲ کشور برقرار شود؛ یکی از آنها هم روابط بین همدان با استان ایکاترینبورگ بود که امسال شاهد پذیرش و اعزام هیأت‌های اقتصادی هر ۲ استان بودیم.

وی ادامه داد: این اقدام موجب شد تا فعالان اقتصادی استان با اعزام هیأت اقتصادی بتوانند ظرفیت‌ها و فرصت‌های این استان را بررسی کرده و با استان ایکاترینبورگ مراودات تجاری خوبی داشته باشند.

موسوی از افزایش چشمگیر این روابط اقتصادی گفت و اینکه فعالان استان توانستند با توجه به فشارهای اقتصادی بر حسب تحریم‌های بین‌المللی، ایستادگی و برای صادرات کالاهای غیرنفتی از استان، فعالیت خوبی داشته باشند.

همچنین فعالان اقتصادی استان با توجه به قانون بهبود فضای کسب‌وکار، اعتقاد دارند که باید به رشد اقتصادی بالایی از محل بهره‌بری برسند و از اهداف سیاست‌های اقتصاد مقاومتی مورد تأکید رهبری که دستیابی به رشد اقتصادی مستمر و پرشتاب و مبتنی بر دانش است، پیروی کنند.

موسوی اظهار کرد: طبق قانون بهبود فضای کسب‌وکار برای افزایش صادرات می‌خواهند با ایجاد تشکل‌های اقتصادی و با افزایش بهره‌وری به رشد اقتصادی بالایی برسانند تا بتوانند بهتر در آینده به بازارهای خارجی راه یابند.

وی همچنین گفت: در حال حاضر انجمن صنایع دستی نهاوند را با همکاری سازمان میراث فرهنگی، صنایع دستی و گردشگری استان پیگیری می‌کنیم همچنین تشکل گردشگری را برای توسعه آن در دستور کار قرار دادیم.

معادن بسیار خوبی به‌ویژه دولومیت در نهاوند وجود دارد که با اعزام سرمایه‌گذاران زیادی بر این نظر بودیم تا از نزدیک با توانمندی معادن شهرستان آشنا شوند.

موسوی از مصوبه بر زمین مانده مجلس از سال ۸٦ گفت و اینکه کمیته حمایت قضایی از سرمایه‌گذاری و تولید با تعامل و موافقت قوه قضاییه در همدان و شهرستان‌ها تشکیل شد. البته تشکیل شعبه‌های تخصصی در ارتباط با فعالان اقتصادی هم در دستور کار قرار گرفته است که در همدان ۳ شعبه تخصصی برای فعالان اقتصادی داریم که در شهرستان‌ها هم به همین صورت تأسیس می‌شود.

سفیر جمهوری اسلامی ایران در روسیه هم که قصد آمدن به همدان را نداشت و جزو برنامه‌های سفرش هم نبود، از وضعیت روابط ایران و روسیه و امکان همکاری استان با کشور روسیه در حوزه اقتصادی گفت.

سنایی با اینکه یک دیپلمات است اما از روحیه بی‌تعارف بودن و بدون تشریفاتی‌اش گفت و افزود: دلم می‌خواهد کاری اتفاق بیفتد و احساس وظیفه می‌کنم زیرا استان، خاستگاه من است و شرایط و ظرفیت قابل توجهی هم فراهم است. همچنین در این دوره سفارت که طولانی هم نیست قصد دارم بنیان‌های روابط بین استان و مناطق روسیه را بگذاریم.

وی معتقد است: فرهنگ و اقتصاد استان در شرایطی است که می‌تواند با دنیا تعامل کند.

سنایی با بیان اینکه روسیه اقتصاد بزرگ دنیاست؛ گفت: گرچه ما هر ۲ صادرکننده انرژی هستیم اما از نظر اقتصادی موارد تکمیلی هم داریم.

به طور مثال، روسیه صادرکننده غلات است اما ایران در شرایط ایده‌آل هم اگر تولید گندم داشته باشیم متأسفانه باز هم چندین میلیون واردات داریم. البته روسیه در بخش‌های مختلف چون در اقلام پتروشیمی و کشاورزی نیازمند است.

روسیه در سال گذشته بیش از ٤ میلیارد دلار محصولات کشاورزی واردات داشته است که بخش عمده‌ای از کشورهای اروپایی و آمریکایی بوده است و ممنوعیت بر آنها وارد شده که برای ما بازار خوبی ایجاد کرد.

اقتصاد هم‌تکمیلی ایران و روس

اقتصاد ما با روسیه برعکس آنچه به نظر می‌آید، وضعیت هم‌تکمیلی دارد.

البته بنده هم تحصیلاتم و هم حوزه فعالیتم بین‌المللی است، ولی واقعیت این است صرف‌نظر از اینکه ما می‌خواهیم روابط با غرب را عادی کنیم که سیاست سنجیده‌ای است، نباید خود را به سیاست خارجی محدود کنیم؛ سیاست خارجی موفق است که ظرفیتش را افزایش دهد.

دیپلماسی دولت سنجیده است

وی همچنین گفت: اینکه ما شعار بدهیم و همه دنیا را علیه خود بسیج کنیم، کار سختی نیست اما اینکه بر روی شعائر خود بایستیم و کمتر هزینه بدهیم، دشوار بوده که سیاست سنجیده‌ای است. عقب‌نشینی کردن هم راحت است اما اینکه بر اصول خود بایستیم و فرار نکنیم و در عین حال با دنیا تعامل کنیم.

البته دولت این دیپلماسی را دنبال می‌کند که امیدواریم با تدابیر رهبری به نتیجه برسد.

سفیر ایران در روسیه پایه‌گذاری صنعت فولاد، سدسازی و نیروگاه‌های برق در ایران را از روس‌ها دانست و اینکه هیچ‌وقت اروپایی‌ها و آمریکایی‌ها به ما فناوری نداده‌اند. البته این به آن معنا نیست که باید همه چیز را از روسیه وارد کنیم؛ بلکه امیدواریم به جایی برسیم که چشمان روسیه هم به ما باشد.

توقف کاهش روابط

نمی‌توان گفت که شاهد جهش روابط ایران و روسیه بوده‌ایم اما تلاش بر این بود که شرایط استفاده کرد.

کاهش بسیار زیاد این روابط را متوقف کنیم؛ زیرا هر سال ۳۰ درصد کاهش داشت. البته عمده مشکلات هم در بانک‌ها و پولی بوده است.

به گفته وی، اسناد بسیار مهمی در حوزه اقتصادی آن هم بی‌سابقه بین ایران و روسیه امضا شده که ۷۰ میلیارد دلار حجم معاملات توافق شده است که به معنای اجرایی شدن آن نیست؛ اما باید به تدریج عملیاتی شود.

سنایی یکی از مشکلات کار با روسیه را تعرفه‌ها اعلام کرد و اینکه همه توقع دارند کمتر باشد در صورتی که بین ۳۰ تا ٤۰ درصد است. البته پیگیر هستیم با توافق وزارت صنعت تعرفه‌ها کاهش یابد.

در بحث نقل و انتقالات هم اقدامات اساسی انجام شده که ۷۰ درصد آن سیاسی، امنیتی و هسته‌ای است. البته موضوع تقریباً حل شده است.

توصیه‌های سنایی

وی امکان فعالیت در چند حوزه را مبنای فعالیت ایران با روسیه مطرح کرد؛ صادرات اقلام کشاورزی چون سیر، سیب‌زمینی استان که به نظر می‌رسد یکی از مشکلات در صادرات محصولات کشاورزی، نگاه مقطعی و کوتاه‌مدت و در مجموع نبود مدیریت است؛ در صورتی که روسیه به دنبال توافق ۳ تا ۵ ساله است.

در بخش صنایع هم جذب شرکای روسی در برخی واحدهای تولیدی نیمه‌فعال پیشنهاد می‌شود که این ریسک وجود ندارد؛ در صورتی که با سرمایه‌های کلان آنها می‌توان کارهای بزرگ انجام داد. البته مواردی هم پیشنهاد کردیم که استقبال نشد.

همچنین روس در سال‌های اخیر کارهای اجرایی را به صورت پیمانکاری به غرب واگذار می‌کردند که به دلیل وابستگی ابراز تأسف داشتند. البته حرفه‌ای بودن پیمانکار و صاحبان صنایع ما را می‌پسندند.

صنایع دستی ما مورد پسند روس است

صنایع‌دستی ما هم موردپسند روس‌هاست که اتاق باید برای صادراتی کردن آن سرمایه‌گذاری کند؛ البته شکل بسته‌بندی باید زیباتر ارائه شود

سنایی ادامه داد: چون نماینده نهاوند هم بودم به سهم نهاوند هم تأکید دارم. البته حس من به استان و نهاوند قوی است که باید سعی شود پکیج کامل صنایع دستی را ارائه دهیم و فکر می‌کنم مشتری زیادی خواهد داشت و خط جالبی برای سرمایه‌گذاری خواهد داشت.

البته گردشگری هم جایگاه خوبی دارد که اگر شرکت‌های فعال بتوانند پیشنهاد خوبی بدهند آنها را به شرکت‌های روسیه وصل می‌کنیم.

البته استاندار همدان بسیار سنگ استان همدان را در خصوص هدایت گردشگران به سینه زد، ولی واقعیت این است که ما باید برای جذب آنها تلاش کنیم؛ گردشگری کار مدیریتی است که باید معرفی کرده و از شرایط استفاده کرد.

شنیده‌ها

shenide@hamedanpayam.com

۱- با نمایشگاه‌داران خودرو برخورد می‌شود. گفته می‌شود به دلیل رعایت نکردن حریم و پارک خودرو از سوی نمایشگاه‌داران در پیاده‌روها و پل‌ها، پلیس طرح برخورد با نمایشگاه‌داران را به اجرا درمی‌آورد. گویا این طرح از چند روز پیش در تهران آغاز شد و در استان‌ها نیز به اجرا درمی‌آید. گفتنی است در همدان نیز به‌رغم وجود چنین معضلی هنوز نحوه و زمان اجرای طرح اعلام نشده است.

۲- همدان در روزهای پایان سال قطعی آب نخواهد داشت. گفته می‌شود با وجود خشکسالی در بیشتر استان‌های کشور و طرح موضوع آغاز جیره‌بندی آب در روزهای پایانی سال به دلیل افزایش مصرف گویا این طرح فعلاً در صورت رعایت مصرف تا پایان سال اجرا نخواهد شد.

۳- اعزام زائر به عتبات در ایام نوروز رشد ۳۵ درصدی خواهد داشت. گویا این افزایش به دلیل تغییر برنامه متقاضیان عمره خواهد بود. گفتنی است عربستان در چند روز گذشته سهمیه عمره ایران را تا ۵۰ درصد کاهش داده است.

٤- مدارس تا ۲۷ اسفندماه باز است. این تصمیم از سوی وزارت آموزش‌وپرورش ابلاغ شده است. به دلیل پیش‌بینی احتمالی تعطیلی زودهنگام کلاس‌ها از سوی معلمان اعلام شده است. گفتنی است روز گذشته معلمان سراسر کشور تجمع اعتراضی به نحوه پرداخت حقوق و مزایای خود داشتند.

۵- موتور جستجوگر ملی روزانه ٤۰۰ هزار بازدید داشته است. گویا این تعداد بازدید از سوی دستگاه‌های دولتی و استفاده‌کنندگان از اینترنت ملی بوده است. گفتنی است اخیراً موتور جستجوی یوز برای بومی‌سازی و رقابت با جستجوگرهای معروف گوگل و یاهو ایجاد شده است.

خبر

اختصاص ٤ میلیارد ریال به کانون‌های مساجد همدان

مسئول دبیرخانه کانون‌های مساجد همدان از اختصاص ٤ میلیارد ریال کمک نقدی به کانون‌های مساجد استان خبر داد.

هادی فیض‌منش در جمع خبرنگاران گفت: براساس مصوبه شورای‌عالی انقلاب فرهنگی در اسفندماه ۷۱، دبیرخانه کانون‌های فرهنگی هنری مساجد استان همدان از سال ۷۲ با ۱۲ مرکز فعالیت خود را آغاز کرد.

وی با بیان اینکه هزار و ۸٦۱ مسجد در استان وجود دارد، افزود: طبق قانون برنامه پنجم توسعه باید تعداد کانون‌های استان ٤٦۵ کانون باشد.

مسئول دبیرخانه کانون‌های مساجد همدان ادامه داد: در حال حاضر ۵۰۷ کانون فرهنگی و هنری در سطح استان در حال فعالیت هستند که در این زمینه از قانون برنامه پنجم توسعه جلوتر هستیم.

وی با اشاره به فعالیت ۲۸۳ کتابخانه در مساجد استان اظهار کرد: کتابخانه مهمترین بخش مسجد است که خدمات گسترده‌ای را به مخاطبان خود ارائه می‌دهد.

فیض‌منش یادآور شد: ۲۲ کانون تخصصی در رشته‌های مختلف از جمله همایش و مراسم‌ها، مهدویت، کتابخانه‌ای، سمعی و بصری، IT، قرآن، نماز و... در استان فعالیت می‌کنند.

وی با بیان اینکه ۳٦ خانه نور در کانون‌های مساجد استان فعالیت دارند، بیان کرد: خانه‌های نور کانون‌های مساجد، فعالترین مراکز قرآنی هستند. مسئول دبیرخانه کانون‌های مساجد همدان ادامه داد: در راستای ترویج ارزش‌های قرآنی و قرائت صحیح قرآن، طرح تلاوت نور در بیش از ۸۳۲ مرکز مجری طرح تلاوت نور روزانه پس از نماز مغرب و عشاء برگزار می‌شود.

به گزارش فارس، وی از فعالیت ۸ مرکز خانه دیجیتال در کانون‌های فرهنگی و هنری مساجد استان خبر داد و گفت: این مراکز در کنار مساجد تشکیل شده تا اعضای کانون‌ها بتوانند از اینترنت، کافی‌نت و نرم‌افزارهای تولیدی روز بهره‌مند شوند.

فیض‌منش در ادامه سخنان خود افزود: مقابله با تهاجم فرهنگی، احیای نقش واقعی و تبلیغی مساجد، تلاش برای حضور مناسب کانون‌ها در عرصه‌های مختلف فرهنگی هنری، نظارت، کنترل و هدایت فعالیت‌های فرهنگی و هنری مساجد از مهمترین اهداف دبیرخانه نظارت بر کانون‌های مساجد استان است.

وی افزایش کمی و کیفی کانون‌های فرهنگی و هنری در مناطق آسیب‌پذیر و روستاهای بالای هزار نفر جمعیت و حاشیه شهر را از مهمترین اصول و سیاست‌های دبیرخانه کانون‌های مساجد دانست.

مسئول دبیرخانه کانون‌های مساجد همدان افزود: فعالیت‌های دبیرخانه در توسعه کمی و کیفی کانون‌ها از مرحله شهر به شهرستانی و از شهرستانی به مرحله روستایی و مناطق محروم، برون‌سپاری فعالیت‌های قابل واگذاری از سطح دبیرخانه به کانون‌های تخصصی و معین از دیگر اصول دبیرخانه کانون‌های مساجد است.

وی اقدامات انجام شده در این دبیرخانه را برشمرد و خاطرنشان کرد: اهدای تجهیزات کتابخانه‌ای، اجرای طرح قرآنی ۱٤٤۸، برگزاری دوره آموزشی ۸۵ نفر از مدیران کانون‌های جدیدالتأسیس، شرکت در سومین دوره کنگره نخبگان روستایی و شرکت مدیران کانون‌های مساجد در هفتمین دوره آموزشی اندیشه‌های آسمانی از جمله اقدامات بوده است. فیض‌منش برگزاری همایش بزرگ دختران آفتاب، دوره آموزشی طرح بصیرت‌افزایی طلاب، اجرای طرح تلاوت نور در ۸۳۲ مرکز و توزیع کتاب در بین کتابخانه‌های مساجد را از دیگر اقدامات این دبیرخانه در طول سال جاری بیان کرد.

وی در ادامه از اختصاص ٤ میلیارد ریال به کانون‌های مساجد استان خبر داد و گفت: این دبیرخانه در راستای حمایت از کانون‌ها؛ بودجه‌ای را به صورت نقدی به حساب کانون‌ها واریز می‌کند.

کشف اختلاس جدید میلیاردی در کمیته امداد تویسرکان

اختلاس به جیب فقرا رسید

نخستین اختلاس بزرگ در دولت پاک‌دستان پس از آنکه ۳ سال پیش از سوی رسانه‌ها اعلام شد، می‌شد حدس زد که دامنه این اختلاس‌ها گسترده‌تر از آن است که به یک عدد ۳ هزار میلیاردی ختم شود در استان همدان نیز اگرچه زمزمه‌هایی از اختلاس‌های کم‌وبیش مطرح شده است اما نوع اخیر آن که با تأیید مدیرکل کمیته امداد استان رسانه‌ای شد. چنانچه پای چنین تخلفات مالی را در استان همدان و آن هم از جیب مددجویان و مستمندان تحت پوشش کمیته امداد باز شده باشد. آنگونه که مدیرکل کمیته امداد گفته است ۱۲ میلیارد ریال برداشت از تسهیلات خودکفایی در طول ۵ سال گذشته اتفاق افتاده است. مدت زمانی که بارها رسانه‌ها بر نبود نظارت کافی تأکید داشتند؛ زیرا اگر بود قطعاً زودتر از اینها کشف می‌شد.

حال این‌بار نام استان همدان برای چندمین‌بار در آمار و ارقام منفی روی آنتن می‌رود. روز گذشته مدیرکل کمیته امداد استان در نشست با خبرنگاران که به بهانه پایان سال و برگزاری جشن عاطفه‌ها برگزار شده بود خبر اختلاس یک میلیارد و ۲۰۰ میلیون تومانی در تویسرکان را که ماه‌ها در بین رسانه‌ها و افکار عمومی زمزمه می‌شد را تأیید کرد.

علیرضا ابراهیمی با اشاره به این اختلاس در کمیته امداد تویسرکان گفت: فردی از کارکنان کمیته امداد، وام‌های خودکفایی که به نام مددجویان از محل منابع امدادی می‌گرفته را به حساب خود واریز می‌کرده است.

به گفته وی در این اختلاس ۳ نفر دیگر با خارج کردن پرونده‌ها از حیطه نظارت شریک فرد خاطی بودند به طوری که از مشخص شدن اختلاس و برداشت غیرقانونی وجوه جلوگیری می‌کردند.

آنگونه که مدیرکل کمیته امداد می‌گوید این اختلاس از سال ۸۷ آغاز شده و ادامه داشته است.

وی افزود: پس از مدتی یکی از شرکای فرد اختلاسگر به دلیل عذاب وجدان به مسئولان و بازرسان مراجعه کرده و چگونگی اختلاس را برای بازرسان شرح داد که پس از پیگیری مسئولان انتظامی و قضایی، فرد خاطی دستگیر و روانه زندان شد و شرکای اختلاسگر نیز با قید وثیقه آزاد شدند.

به گفته ابراهیمی تمام مبالغی که توسط شرکای فرد اختلاسگر برداشت شده بود به کمیته امداد همدان بازگردانده شد.

حال انتظار بر این است تا به جای کتمان و یا مخفی‌کاری در حوزه فساد مالی استان ضمن برخورد با عوامل این اختلاس، سازمان بازرسی، دیوان محاسبات و سایر دستگاه‌های قضایی و... نسبت به بررسی دقیق پرونده‌های مالی استان با هدف جلوگیری از چنین اقدامات احتمالی در گذشته و یا حال حاضر جدی‌تر وارد شده و با اطلاع‌رسانی شفاف نگذارند اعتماد عمومی در استان نسبت به نهادهای حاکمیتی، مالی و حمایتی خدشه‌دار شود و لازمه آن باز کردن فضای اطلاع‌رسانی و اجازه به رسانه‌های استان برای بررسی و اطلاع‌رسانی چنین مواردی خواهد بود؛زیرا بارها از زبان مسئولان شنیده‌ایم اگر نظارت و اطلاع‌رسانی دقیق انجام می‌شد و مانع کار رسانه‌ها نمی‌شدیم امروزه اعداد و ارقام عجیب و غریب از فساد مالی را نمی‌شنیدیم.

البته در ادامه نشست، مدیرکل کمیته امداد استان همدان به موارد دیگری نیز پرداخته است.

وی گفت: ٤٦ هزار و ۲۱۰ خانوار با ۹۲ هزار و ٤۲ نفر تحت‌پوشش کمیته امداد استان همدان هستند که مبلغ ۳۲۷ میلیارد ریال به آنها پرداخت شده است

ابراهیمی افزود: امسال برنامه‌های مختلفی جهت حضور مردم برای کمک به محرومان در نظر گرفته‌ایم که کمک در مدارس، مساجد و محلات از جمله آن است.

علیرضا ابراهیمی با اشاره به تقارن نوروز و ایام فاطمیه، افزود: جشن نیکوکاری در این روزها به شور نیکوکاری تغییر نام داده است که از نهم اسفندماه شاهد فعالیت این پایگاه‌ها در سطح استان خواهیم بود.

وی از وجود ۸۰ هزار مشترک صندوق صدقات در همدان خبر داد و اظهار کرد: با برگزاری طرح کوثر ۳۰۰ جهیزیه برای جوانان تهیه شده است که ٤۰ درصد مبلغ آن توسط حامیان و خیرین تأمین شده است.

مدیرکل کمیته امداد همدان با بیان اینکه شبکه نیکوکاری در استان راه‌اندازی شده است، ادامه داد: این شبکه به لطف خدا تبدیل به ظرفیت امداد و کمک‌رسانی به جوانان در حال ازدواج است.

وی با استناد به فرموده امام صادق(ع) اظهار کرد: اگر کسی به محرومان کمکی کند و قدمی در این راه بردارد ثوابی به میزان ثواب حج برای آن نوشته می‌شود.

مدیرکل کمیته امداد همدان با بیان اینکه ۷ هزار یتیم در همدان وجود دارد، از فعالیت ۳۰ هزار حامی ایتام در همدان خبر داد.

ابراهیمی با بیان اینکه نزدیک به ۳۵۰ نوعروس به خانه بخت رفته‌اند و حدود ۲۰۰ نوعروس دیگر در انتظار جهیزیه هستند تا به خانه بخت بروند، افزود: سالانه مسکن ٤۰۰ تا ۵۰۰ خانواده تحت پوشش تعمیر می‌شود اما با این کارها همچنان ۲ هزار خانواده مشکل مسکن دارند.

وی به فعالیت‌های فرهنگی کمیته امداد شهرستان همدان اشاره کرد و با بیان اینکه هزار دانشجو و ۲ هزار دانش‌آموز تحت پوشش این کمیته هستند، اظهار کرد: هم‌اکنون ۲ هزار دانشجو منتظر دریافت شهریه دانشگاه هستند تا به تحصیل خود ادامه دهند که امیدواریم گره از مشکلات همه خانواده‌های نیازمند باز کنیم.

ابراهیمی گفت: ۲۲ مرکز نیکوکاری در محلات همدان راه‌اندازی شده است که امیدواریم خیران با این مراکز همکاری لازم را به منظور برطرف شدن مشکلات خانواده‌های تحت پوشش را داشته باشند.

وی در پایان از انعقاد تفاهم‌نامه همکاری با ۱۸ دستگاه اداری و خصوصی خبر داد و گفت: ۲۲۱ هزار و ٦۵۰ پایگاه در استان آماده جمع‌آوری کمک‌های مردمی در جشن نیکوکاری است.

پیام تاریخ، تمدن و فرهنگ مادستان
The Message Of Madestan's History & Civilization & Culture
روزنامه همدان پیام
۳
دوشنبه ● ۱۱ اسفندماه ۱۳۹۳ ● شماره ۲۳۰۲
خبر
khabar@hamedanpayam.com

خبر

مبارزه با مواد مخدر پژوهش‌محور باشد

رزن- خبرنگار همدان‌پیام: امروزه در بسیاری از معضلات نتیجه بی‌توجهی به امر پژوهش را به عینه می‌توان مشاهده کرد که امر مبارزه با مواد مخدر می‌تواند از طریق پژوهش پیگیری شود.
فرماندار رزن در جلسه شورای هماهنگی مبارزه با مواد مخدر گفت: بحث مواد مخدر یکی از پرسودترین تجارت‌های دنیاست که هر روزه میزان کشت مواد مخدر بیشتر می‌شود.
فتحعلی حسینی با تأکید بر اینکه مواد مخدر یک بحران ملی و اجتماعی است، افزود: ایران اسلامی از برخی همسایگانش خساراتی را متحمل شده که از جمله آن مواد مخدر و تجارت آن است.
فرماندار رزن ادامه داد: در شهرستان رزن برنامه‌های ستاد مبارزه با مواد مخدر در ٤ محور پیشگیری، مقابله، درمان و صیانت در حال پیگیری است.
حسینی با اشاره به مشارکت اجتماعی در بحث پیشگیری اظهار کرد: به میدان آمدن خانواده در این راستا یک امر مهم و ضروری است که این مهم مستلزم اقدامات جدی و منسجم است.
وی به سیاست‌های جدید دولت یازدهم اشاره کرد و افزود: در دولت تدبیر و امید فعالیت‌های قبلی مبارزه با مواد مخدر آسیب‌شناسی شده و رویکرد جدیدی ایجاد شده است که به جای مبارزه با مصرف‌کنندگان و عرضه‌کنندگان، ۲ رویکرد اجتماعی کردن امر مبارزه با مواد مخدر و اولویت قرار دادن امر پیشگیری و درمان مبنای کار قرار گیرد.
حسینی با اشاره به جمعیت ٦ درصدی شهرستان رزن در استان همدان گفت: کمتر از یک درصد جرایم استان همدان مربوط به شهرستان رزن است.
وی با بیان اینکه متأسفانه در امر مواد مخدر هیچ‌گونه پژوهشی در هیچ یک از دانشگاه‌ها اتفاق نیفتاده است، تأکید کرد: مبارزه با مواد مخدر باید به صورت علمی، پژوهشی و عمیق و مستمر دنبال شود.
رئیس شورای هماهنگی مبارزه با مواد مخدر شهرستان رزن با تأکید بر اینکه امر پژوهش باید پابه‌پای سیاست‌های جدید هماهنگ شود، یادآور شد: مدیران باید اساس کار خود را فعالیت‌های پژوهش‌محوری قرار دهند.
وی از پژوهش به عنوان کاری علمی یاد کرد و افزود: انتظار می‌رود که برنامه‌ای برای ستاد مبارزه با مواد مخدر طرح‌ریزی شود که سمت و سوی پژوهش را در امر مبارزه با مواد مخدر فراهم کند.
دبیر شورای هماهنگی مبارزه با مواد مخدر استان همدان فعالیت‌های انجام شده در شهرستان رزن را رضایت‌بخش دانست و گفت: شهرستان رزن در مقوله مواد مخدر یکی از شهرستان‌های برتر استان است و همچنین می‌توان گفت نسبت به شهرستان‌های دیگر رزن پاک است.
عبدالحسین مرادی، اهمیت جلسه را در طرح یک برنامه‌ریزی برای دستگاه‌های فرهنگی برای پیشگیری از اعتیاد عنوان کرد و افزود: باید قدرت نه گفتن در جوانان نهادینه شود و در همین راستا آموزش‌وپرورش و سازمان‌های مردم‌نهاد کمک شایانی به این موضوع می‌توانند بکنند.
وی ادامه داد: استفاده از ظرفیت مردم و به‌ویژه مجمع خیرین جهت کاهش آسیب‌های ناشی از اعتیاد به مواد مخدر و مبارزه با این پدیده شوم بسیار حایز اهمیت است.
دبیر شورای هماهنگی مبارزه با مواد مخدر استان همدان اظهار کرد: ورود خیرین با هدف حمایت از آسیب‌دیدگان و افراد در معرض آسیب‌های اجتماعی به‌ویژه آسیب‌های ناشی از اعتیاد، کمک شایانی در امر بهبودی مبتلایان به مواد مخدر خواهد داشت.
مرادی با اشاره به نحوه کار مراکز درمانی ادامه داد: چرا مراکز درمانی درمانشان کارساز نیست و شاهد بازگشت بهبودیافتگان به اعتیاد هستیم.
وی بیان کرد: بازگشت همیشگی از اعتیاد وقتی امکان‌پذیر است که در پی درمان، حمایت‌های اجتماعی نیز پیوست کار قرار گیرد؛ بنابراین اشتغالزایی یکی از موارد حمایت‌های اجتماعی است.
مرادی با تأکید بر اینکه هیچ خانواده‌ای از معضل اعتیاد در امان نیست، گفت: امروزه مواد مخدر به تمام کوچه‌ها و خانواده‌ها راه باز کرده است و خانواده‌ها باید مراقب جوانان و فرزندان خود باشند.
در ادامه سرپرست فرهنگ و ارشاد اسلامی شهرستان رزن با بیان اینکه اگر با مواد مخدر مبارزه فرهنگی صورت نگیرد از فرهنگ چیزی باقی نخواهد ماند، افزود: در سال اقتصاد و فرهنگ باید بیشتر از گذشته با این بحران اجتماعی مقابله کرد و راه‌های پیشگیری را به کار بست.
علی سیف‌یار با تأکید بر اینکه هیچ کار فرهنگی مهمتر از مبارزه با مواد مخدر وجود ندارد، گفت: ایجاد شغل و رونق در جامعه با ریشه‌کن شدن اعتیاد ارتباط دارد و اگر این مهم محقق شود اعتیاد در جامعه نیز کاهش پیدا خواهد کرد.

برگزاری یادواره شهدای گردان‌های آتش لشکر ۳۲ انصارالحسین(ع) همدان

هفتمین یادواره شهدای گردان‌های آتش لشکر ۳۲ انصارالحسین(ع) همدان ۱٤ اسفندماه امسال در دانشگاه بوعلی برگزار می‌شود.
به گزارش فارس، دبیر یادواره شهدای گردان‌های آتش لشکر ۳۲ انصارالحسین(ع) همدان با بیان اینکه رزمندگان در ۸ سال دفاع مقدس زحمات بسیار زیادی را متقبل شدند، به رشادت‌های رزمندگان لشکر ۳۲ انصار الحسین(ع) اشاره کرد و گفت: گرامیداشت یاد شهدا، رزمندگان و انتقال آرمان‌های امام راحل و شهدا به نسل جوان یکی از وظایف همگان است.
سید محمد موسوی ادامه داد: در این راستا، در سال‌های پس از دفاع مقدس برگزاری یادواره شهدای گردان‌های مختلف در دستور کار قرار گرفته است.
هفتمین یادواره شهدای گردان‌های آتش لشکر ۳۲ انصارالحسین(ع) همدان با اشاره به اینکه گردان‌های آتش در توپخانه، ادوات، پدافندی و آفندی، آرایش نظامی دشمن را بر هم می‌زدند، اظهار کرد: گردان‌های آتش به بهترین شیوه یگان‌های عمل‌کننده در جنگ را پشتیبانی کردند.
وی تقدیم ٤۰۰ شهید، صدها جانباز و ده‌ها اسیر برای دفاع از انقلاب اسلامی را ثمره فعالیت گردان‌های آتش در جنگ تحمیلی دانست و افزود: امسال هفتمین یادواره شهدای گردان‌های آتش با محوریت شهید مصطفی نساج برگزار می‌شود.

مدیرکل امور اقتصادی به ذی‌حسابان تأکید کرد

اولویت خریدهای اداری از تولیدات استان

"حمایت از تولید" جمله‌ای که از سوی مسئولان زیاد شنیده می‌شود و تأکیدها نیز بر استفاده از محصولات ملی و داخلی است. چندی است که استفاده از کالاهای تولید داخل مورد نظر مسئولان به‌ویژه مدیر ارشد استان است، تأکیدی که هدف از آن حمایت از تولیدکننده و کمک به وضعیت اشتغال پایدار استان است. حداقل ۳ استاندار در گذشته در دستوری از تمام دستگاه‌های اجرایی خواسته‌اند تا تمامی نیازهای خود را از تولیدات استان تهیه کنند که نمونه آخر آن هم در مراسم همایش فرصت‌های سرمایه‌گذاری و پذیرایی با محصولات استان از میهمانان بود؛ البته این تأکیدها علاوه بر استاندار، مورد نظر و تأکید مدیرکل امور اقتصادی و دارایی استان نیز بوده است که در آغازین روزهای فعالیت خود در بخشنامه‌ای به ذی‌حسابان دستگاه‌های اجرایی به آنها دستور داد تا از پذیرش فاکتورهایی که امکان خرید و تهیه آن از تولیدات استان بوده و از خارج استان تهیه شده است، خودداری کنند و علی‌رغم چنین بخشنامه صریح همچنان شاهد خروج منابع مالی استان هستیم. حال که این روزها سخن از تولید ملی و لزوم حمایت از تولیدکنندگان بومی به یکی از بحث‌های اصلی در محافل رسمی و غیررسمی تبدیل شده است، تأکیدها نیز پررنگ شده است. در گفت‌وگویی که همدان‌پیام با مدیرکل امور اقتصادی و دارایی استان داشته است، نماینده وزیر و مدیرکل امور اقتصادی و دارایی رابطه بین افزایش تولید ملی، حمایت از تولیدکننده و کاهش آمار بیکاری را یک مهم دانسته و معتقد است اگر رونق اقتصادی بازگردد قطعاً کمک بزرگی به اشتغال پایدار استان خواهد شد.

سید ناصر محمودی می‌گوید: ذی‌حسابان دستگاه‌های اجرایی استان همدان به عنوان ناظران و سفیران نظام در دستگاه‌های اجرایی هستند که باید چشم بینا و آگاه دستگاه‌های اجرایی برای کنترل و نظارت بر هزینه‌ها و درآمدها و به اجرا گذاشتن دستورات و کنترل وضعیت مجموعه‌ها باشند.
وی می‌افزاید: با توجه به سیاست‌های اصلی نظام جمهوری اسلامی و تأکیدات مقام معظم رهبری در چارچوب اقتصاد مقاومتی مبنی بر حمایت از تولیدات داخلی بخشنامه‌هایی صادر شده است که وزارت اقتصاد و دارایی به عنوان یک سازمان حاکمیتی و سازمانی که هم جنبه نظارتی دارد و هم جنبه اجرای قوانین را به عنوان سازمان فرابخشی بر عهده دارد مأموریت‌های اصلی را تشریح کرده است.
محمودی ادامه می‌دهد: اولویت اصلی که بارها مورد تأکید قرار گرفته است، ثروت‌آفرینی در کشور است که برنامه‌ها و راهبردهایی تدوین شده است.
به گفته وی بهبود فضای کسب‌وکار، ایجاد اشتغال و درآمد پایدار و توسعه بنگاه‌های خصوصی با بحث سرمایه‌گذاری محورهای راهبردی وزرات اقتصاد و دارایی برای ثروت‌آفرینی است.
محمودی می‌گوید: وظیفه وزارت اقتصاد و دارایی در حوزه نظارتی است که در این راستا با توجه به تأکیداتی هم که استاندار بر استفاده از تولیدات داخل داشته‌اند، اداره کل امور اقتصادی و دارایی نیز بخشنامه‌ای را به ذی‌حسابان دستگاه‌های اجرایی صادر کرده است، زیرا حوزه عملکرد ذی‌حسابان نظارت بر هزینه‌کرد دستگاه‌های اجرایی است.
وی با اشاره به اینکه اولویت اصلی تأکید بر استفاده از کالاهای تولید داخل است، بیان می‌کند: برای این منظور و با توجه به بحث حمایت‌های دولت و تأکیدهای استاندار در جاری شدن روند استفاده از تولید محصولات داخل و به کارگیری سفارش‌ها در داخل استان، دستورالعملی به ذی‌حسابان دستگاه‌های اجرایی استان صادر شد که تمامی ملزومات مورد نیاز دستگاه‌ها الزاماً از داخل استان تهیه شود.
همچنین مرغوبیت و به صرفه بودن کالاها از نظر قیمت ۲ نکته مهم مورد نظر در تهیه ملزومات است.
محمودی می‌افزاید: به طور کلی هر آنچه مورد تأکید مسئولان ملی است، مورد تأکید مسئولان داخل استان نیز هست، اما اینکه موضوعی بخشنامه شده و دستور قانونی را ابلاغ کنیم اهداف قانون‌گذاری صورت نمی‌گیرد؛ بلکه باید نظارت را بیشتر کرده و هم از سازمان و هم از مدیران دستگاه‌های اجرایی به عنوان تشخیص دهنده و دستور دهنده خرید ملزومات هستند می‌خواهیم که نظارت بیشتری داشته باشند.
وی خاطرنشان می‌کند: به گروه نظارت مالی اداره کل امور اقتصادی و دارایی استان همدان مأموریت داده‌ایم در بازرسی دوره‌ای از دستگاه‌های اجرایی یکی از آیتم‌های ارزیابی ذی‌حسابان را به بررسی فاکتورهای کالاهای خریداری شده سازمان‌ها از تولیدات داخلی استان قرار دهند.
وی اظهار امیدواری می‌کند تا همانند گذشته با تعامل بین ذی‌حسابان و مدیران دستگاه‌ها شاهد حرکت مثبت، همراه با اجتناب از هرگونه تخطی احتمالی از قوانین و دستگاه‌های ناظر بر امور مالی باشیم و به سمتی حرکت کنیم که شاهد هیچ‌گونه انحرافی در هزینه‌کرد منابع در دستگاه‌ها نباشیم.

به گروه نظارت کالای اداره کل امور اقتصادی و دارایی استان همدان مأموریت داده‌ایم در بازرسی دوره‌ای از دستگاه‌های اجرایی یکی از آیتم‌های ارزیابی ذی‌حسابان را به بررسی فاکتورهای کالاهای خریداری شده سازمان‌ها از تولیدات داخلی استان قرار دهند

محمودی از برگزاری همایش حسابداری تعهدی در سال جاری خبر می‌دهد و می‌گوید: از سال آینده برنامه حسابداری دولتی (نقدی) براساس سیستم حسابداری تعهدی تعریف شده است که در این ارتباط ذی‌حسابان باید بیش از گذشته تمهیدات لازم را داشته باشند.
وی اظهار می‌کند: با توجه به منویات مقام معظم رهبری و تأکیدات ریاست جمهوری، همچنین دستورات وزیر اقتصاد و دارایی، باید انضباط مالی و توجه ویژه به اقتصاد مقاومتی مدنظر مدیران قرار گیرد تا با استفاده بهینه از منابع موجود و در قالب بودجه‌ریزی عملیاتی که مورد تأکید برنامه‌ریزان اقتصادی کشور در نظام بودجه‌ریزی نیز است، بتوان حداکثر بهره‌برداری را از منابع به عمل آورد و از اقتصاد مقاومتی به عنوان یک راهکار اساسی جهت رفع مشکلات موجود بهره برد.
محمودی می افزاید: وزارت اقتصادی و دارایی یک وزارتخانه فرابخشی با مأموریت‌های بسیار مهم در ساختار اداری، بخصوص در حوزه اقتصاد است که دولت با تکیه بر آن راهکارهای اجرایی مهمی را برای آماده‌سازی تمهیدات لازم جهت توسعه اقتصادی در نظر دارد.

الووو پیام...

ایمیل ——— mardomi@hamedanpayam.com
پیامک ——— ۱۰۰۰۶۰۶۶

از نهاوند تماس می‌گیرم برای چاپ مطلب "گلایه از مخابرات" سپاسگزارم. چرا مسئولان برای ساخت باشگاه ورزشی شهرک شهید حیدری نهاوند کاری نمی‌کنند حدود یکسال است که ساخت این باشگاه را نصفه نیمه رها کرده‌اند. لطفا مسئولان پیگیری کنند.

» حسنی

چرا میدان ابوذر که میدان مرکزی شهر نهاوند است دارای ویژگی خاصی نیست. پیشنهاد می‌کنم این موضوع بررسی شود.

» تماس تلفنی

****

پیرو درج مطلبی با عنوان «پیاده کردن مسافر» مورخه ۹۳/۱۲/۱۰ به استحضار همشهریان گرامی می‌رسانیم طبق بندهای ۱۰۷ و ۱۰۸ کمیته انضباطی امتناع از حمل مسافر یکی از شرایط بارز تخلف بوده است و همشهریان گرامی در صورت مواجهه با چنین تخلفی کد شناسایی تاکسی که در شیشه عقب تاکسی‌ها نصب شده و یا پلاک خودرو را با شماره تلفن ۳۲۵۱٤۲٤۲ (واحد رسیدگی به شکایات مردمی) مطرح کند تا برخورد قانونی لازم انجام شود.

» محمد گلشن، مدیر روابط عمومی سازمان مدیریت و نظارت بر تاکسیرانی همدان

خبر

مدرس دانشگاه مذاهب اسلامی:

نبود تمایل به وحدت عامل اختلاف بین شیعه و سنی است

مدرس دانشگاه مذاهب اسلامی، نبود تمایل به وحدت را عامل اختلاف بین شیعه و سنی دانست.
به گزارش ایسنا، ماموستا جلیل بهرامونده در همایش "امت واحد اسلامی زمینه‌ساز تمدن اسلامی" گفت: شکی نیست در برخی مواقع، نبود وحدت و همدلی به دلیل نداشتن شناخت کافی است و ما برای رفع این مشکل نیازمند تبادل فکر هستیم.
وی ادامه داد: هر فردی در جامعه به دنبال ایجاد تفرقه و دشمنی باشد سرباز صدیقی برای شیطان خواهد بود.
بهرامونده با بیان اینکه در جامعه نگرش‌های غلطی نسبت به تفکرات اهل تسنن وجود دارد، بیان کرد: برخی از افراد فکر می‌کنند اهل تسنن نسبت به اهل بیت(ع) محبت ندارند در حالی که این یک امر غیرواقعی بوده است و نباید هیچ وقت بی‌احترامی اهل تسنن به خاندان مکرم پیامبر اکرم(ص) تلقی شود.
وی با اشاره به وجود تفاوت‌های زیاد بین ناصبی‌ها و اهل تسنن اضافه کرد: باید بین تفکرات ناصبی‌ها و اهل تسنن تفاوت قائل بود.
بهرامونده افزود: برخی از افراد تصور می‌کنند که اهل تسنن طرفدار حضرت علی(ع) نیستند در حالی که اهل تسنن در همه جنگ‌ها ایشان را حق می‌دانند.

شهرستان ملایر آماده پذیرایی از میهمانان نوروزی می‌شود

ملایر- خبرنگار همدان‌پیام: در دومین جلسه ستاد اجرایی خدمات سفر شهرستان ملایر که با حضور ادارات و ارگان‌های خدمات‌رسان برگزار شد، اسکان، امنیت، راهنمایی، حمل‌ونقل، بهداشت و درمان و در مجموع خدمات‌رسانی به نحو مطلوب به مسافران، گردشگران و همشهریان در ایام نوروز دستور کار اصلی جلسه بود.
معاون عمرانی و برنامه‌ریزی فرمانداری ملایر با بیان اینکه زمان سفر از ۲۵ اسفند تا ۱۵ فروردین‌ماه است، از ادارات و مسئولان خواست تا در این زمان با برنامه‌ریزی دقیق در روزهای پایانی سال و ایام نوروز استقبال خوبی از مسافران انجام دهند.
صحبتا... نجفی همچنین خواستار فراهم کردن مسائل انتظاماتی، امنیتی به‌ویژه موارد اجتماعی، حمل‌ونقل، زیباسازی معابر و مبلمان شهری، ایمنی و پاکسازی راه‌ها، حاشیه راه‌ها و جاده‌های مواصلاتی، راه‌های روستایی، اسکان و آماده کردن شرایط برای حضور حداکثری میهمانان نوروزی شد.
وی با اشاره به اینکه کمیته‌های ۷گانه مشخص شده‌اند، گفت: تشکیل و تقویت کمیته‌های کنترل، بازرسی و نظارتی مورد نیاز، حمل‌ونقل کمیته مستندسازی و ارزیابی به‌ویژه در ایام خاص، چون جمعه آخر سال، شب چهارشنبه آخر سال، شب عید و ۱۳ فروردین و مشخص شدن محل اسکان مسافران، نصب کانکس‌های نیروی انتظامی و هلال احمر ازجمله اقدامات قابل توجه است.
نجفی از برپایی طرح استقبال میهمانان نوروزی با اهدای هدیه، برپایی نمایشگاه صنایع دستی بانوان کارآفرین برای نخستین‌بار در سطح شهرستان در ایام نوروز و برگزاری مسابقه سبزه‌آرایی خبر داد.
وی، به برپایی ۳ پایگاه و ۳ چادر هلال احمر در میادین ورودی شهر اشاره کرد که از ۲۵ اسفند تا ۱٦ فروردین‌ماه بدون مرخصی نیروها آماده خدمات‌رسانی هستند و توزیع بروشور، تست قند و فشار خون، راهنمایی و طرح ثواب را برای مسافران انجام می‌دهند.
نجفی همچنین از ۸ تیم بازرسی جهت تأمین رفاه و کنترل قیمت‌ها در بازار خبر داد که از ۱۰ اسفند تا ۱۵ فروردین‌ماه حضور دارند. ضمن اینکه سهمیه یکسری نانوایان در ساعاتی مشخص افزایش می‌یابد.
وی به آماده‌باش نیروی انتظامی در این ایام به‌ویژه در شب چهارشنبه و جمعه آخر سال و نوروز اشاره کرد که در ٦ ایستگاه، ۳ ایستگاه در ملایر و ۳ ایستگاه در شهرهای سامن، جوکار و زند با پاس‌های پیاده، موتوری و گشت‌ها حضور دارند و امنیت را فراهم می‌کنند.
نجفی از خدمات‌رسانی ۵۰ دستگاه اتوبوس در مسیرهای برون‌شهری از ۷ صبح تا ۲ بامداد خبر داد و گفت: طرح نوروزی از ۲۵ اسفند آغاز می‌شود و تا ۱۵ فروردین‌ماه ادامه می‌یابد. ضمن اینکه طرح پیش‌فروش اینترنتی بلیت هم از ۱۷ اسفندماه انجام می‌شود که ۲۰ درصد نیز به نرخ کرایه‌ها اضافه شده است.
وی همچنین به آذین‌بندی شهر، مبلمان شهری، نظافت معابر، جمع‌آوری زباله‌ها و مشخص کردن محل‌های فروش میوه‌های نوروزی و گل‌کاری توسط شهرداری اشاره کرد که جهت ایام نوروز درحال انجام است.
نجفی از آمادگی ۷ مدرسه با ظرفیت کامل و ٤۵ کلاس و خانه معلم با ۷ اتاق با ظرفیت ۲۵۰ نفر برای اسکان مسافران و آمادگی مراکز درمانی در این ایام خبر داد.

آگهی مزایده عمومی
شعبه شرکت توسعه اموال سینا استان مرکزی و همدان

شعبه شرکت توسعه اموال سینا استان مرکزی و همدان
به نمایندگی سازمان اموال و املاک بنیاد مستضعفان در نظر دارد املاک مشروح ذیل را از طریق مزایده عمومی واگذار نماید.
متقاضیان می‌توانند از تاریخ ۹۳/۱۲/۰۶ لغایت ۹۳/۱۲/۲۰ همه روزه به استثناء ایام تعطیل از ساعت ۷:۳۰ الی ۱۸:۳۰ جهت اخذ اطلاعات و بازدید از محل و دریافت فرم شرکت در مزایده و ارائه پیشنهادات خود به آدرس همدان خیابان میرزاده عشقی کوچه شهید علیرضا غفاریان طبقه سوم شماره تماس ۳۸۲۵۵۵۴۳و ۳۸۲۶۲۲۰۶-۰۸۱ و یا به آدرس اراک- خیابان فلسطین روبروی بیمارستان قدس و یا با شماره تلفن‌های ۳۲۲۱۶۰۳۰ و ۳۲۲۱۵۹۵۰-۰۸۶ تماس حاصل نمایید لازم به ذکر است مزایده رأس ساعت ۹:۳۰ روز پنج‌شنبه مورخه ۱۳۹۳/۱۲/۲۱ در محل این شعبه واقع در اراک، خیابان فلسطین روبروی بیمارستان قدس برگزار و حضور متقاضیان الزامی می‌باشد.
شرایط فروش:
۱- اخذ پاکت‌های پیشنهادی به همراه اصل چک بانکی به میزان ۵درصد قیمت پایه ملک مورد نظر طبق فرم شرایط شرکت در مزایده همه روزه در ساعات تعیین شده قابل انجام است.
۲- فروش هر یک از املاک به صورت ۴۰ درصد نقد و الباقی ۱۸ ماهه می‌باشد ضمناً در صورت پرداخت ۶۰ درصد الباقی ثمن معامله به صورت نقدی، ۱۸ درصد تخفیف نقدی نسبت به باقیمانده لحاظ خواهد شد.
۳- یک درصد رقم پیشنهادی به عنوان هزینه مزایده نقداً دریافت می‌گردد.
۴- هزینه محضر (حق ثبت و حق‌التحریر) بالمناصفه به عهده طرفین می‌باشد.

آدرس و پلاک ثبتی	عرصه (مترمربع)	اعیان (مترمربع)	نوع کاربری	توضیحات	مبلغ پایه (ریال)
۱/۴۲۹ (همدان بلوار ارم جاده عباس آباد)	۰	۴۶۴۰	باغ	ملک موصوف متصرف دارد رفع تصرف و خلع ید به عهده متصرف می‌باشد	۴/۰۴۰/۰۰۰/۰۰۰
۴۵۹۰/۱ (تویسرکان جنب دانشگاه پیام‌نور)	۱۲۰۰	۰	زمین تأسیسات شهری و خیابان و قسمتی خارج از محدوده قانونی شهر	ملک با وضعیت موجود به فروش می‌رسد	۳۵۰/۰۰۰/۰۰۰
۲۸۶۵ (همدان، خیابان شریعتی)	۱۱۴۸	۴۶۱	ساختمان تأسیسات، تجاری و میراث فرهنگی و آموزشی	ملک موصوف شامل ۴ باب مغازه بوده سرقفلی متعلق به مستأجرین است بخشی از پلاک مورد نظر استفاده آموزشی می‌گردد و ملک موصوف در لیست میراث فرهنگی ثبت گردیده است انجام هرگونه توافق با مالکین سرقفلی با خریدار است ملک با وضع موجود به فروش می‌رسد و ملکیت بنیاد قابل واگذاری می‌باشد.	۳۰/۰۰۰/۰۰۰/۰۰۰
۳۴۶۲/۴ (همدان خیابان اکباتان)	۱۷۳/۵	۱۷۳/۵	ساختمان تأسیسات، تجاری و میراث فرهنگی	۶ دانگ ملک موصوف شامل ۵ باب مغازه بوده سرقفلی متعلق به مستأجرین است بخشی از پلاک مورد نظر در لیست میراث فرهنگی ثبت گردیده است انجام هر گونه توافق با مالکین سرقفلی با خریدار است ملک با وضع موجود به فروش می‌رسد و ملکیت بنیاد قابل واگذاری می‌باشد.	۱/۳۱۰/۰۰۰/۰۰۰
۱و۲ از ۸۸۴ (همدان خیابان شریعتی)	۵۲۵	۳۰۰	ساختمان تأسیسات، آموزشی و تجاری	۶ دانگ ملک موصوف شامل ۳ باب مغازه بوده سرقفلی متعلق به مستأجرین است انجام هر گونه توافق با مالکین سرقفلی با خریدار است ملک با وضع موجود به فروش می‌رسد و ملکیت بنیاد قابل واگذاری می‌باشد.	۴/۸۰۰/۰۰۰/۰۰۰

شعبه شرکت توسعه اموال سینا استان مرکزی و همدان

پیام تاریخ، تمدن و فرهنگ مادستان
The Message Of Madestan's History & Civilization & Culture
روزنامه همدان پیام
۴
دوشنبه ● ۱۱ اسفندماه ۱۳۹۳ ● شماره ۲۳۰۲
ایران و جهان
siasat@hamedanpayam.com

خبر

تحقق شعار سال مستلزم برنامه‌ریزی است

نماینده پیشین مجلس شورای اسلامی گفت: در زمینه تحقق شعار سال ۹۳ اقداماتی که انجام گرفته است، نسبت به آنچه که باید انجام می‌شد بسیار ناچیز است.

جواد آرین‌منش در گفت‌وگو با ایسنا، با اشاره به اینکه دولت و مجلس در زمینه تحقق شعار سال ۹۳ با عنوان "اقتصاد و فرهنگ با عزم ملی و مدیریت جهادی" نیم نگاهی داشته‌اند، خاطرنشان کرد: البته زمانی نامگذاری‌های سال جایگاه خود را پیدا می‌کند که همراه با برنامه عملیاتی باشد و مردم نتایج و حاصل آن را ببینند.

بین‌الملل

کاخ سفید: اوباما لایحه جدید سناتورها را وتو می‌کند

کاخ سفید اعلام کرد: باراک اوباما لایحه جدید مجلس سنا در خصوص توافق هسته‌ای با ایران را وتو خواهد کرد. خبرگزاری رویترز کاخ سفید روز شنبه با اشاره به لایحه جدید چند سناتور جمهوری‌خواه و دموکرات آمریکایی در خصوص توافق هسته‌ای اعلام کرد: باراک اوباما، رئیس جمهور آمریکا این لایحه را وتو خواهد کرد. برنادت میهان، سخنگوی شورای امنیت ملی کاخ سفید در این‌باره گفت: رئیس جمهور به روشنی مشخص کرده است که اکنون زمان آن نیست که کنگره بخواهد قوانین جدید علیه ایران صادر کند و اگر این لایحه برای رئیس‌جمهور فرستاده شود آن را وتو خواهد کرد.

پارلمان

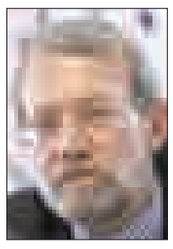

مجلس نسبت به افزایش قیمت‌ها حساس است

رئیس مجلس شورای اسلامی با تأکید بر اینکه مجلس نسبت به افزایش قیمت‌ها حساس است، گفت: کاهش فروش و قیمت نفت مشکلاتی را به وجود آورده که تلاش داریم از طریق مالیات‌ها این کاهش منابع را جبران کنیم. به گزارش مهر، علی لاریجانی در حاشیه افتتاح نمایشگاه عکس کهگیلویه و بویراحمد در تهران در پاسخ به سؤالی در خصوص زمان اتمام بررسی لایحه بودجه، گفت: اواخر کار بودجه است و بررسی بخش درآمدی به پایان رسیده، یک‌چهارم بخش هزینه‌ای بودجه هم بررسی شده است، امیدواریم ظرف چند روز آینده بررسی بندهای هزینه‌ای به پایان برسد.

خبر

ولایتی در دیدار با وزیر خارجه ایتالیا:

مذاکرات اخیر خواسته‌های بحق ایران را برای دنیا مشخص کرد

در جلسات اخیر مذاکرات هسته‌ای در وین و ژنو بیش از گذشته مشخص شده است که خواسته‌های جمهوری اسلامی ایران در چارچوب بین‌المللی است.

رئیس مرکز تحقیقات استراتژیک کشورمان در دیدار با پائولو جنتی لونی، وزیر امور خارجه ایتالیا در مرکز تحقیقات استراتژیک با اشاره به اینکه دیپلمات‌ها و بزرگان سیاسی ایران و ایتالیا رابطه دیرینه‌ای دارند، بیان کرد: این ارتباط به دلیل مشترکات زیاد ما و نزدیکی جغرافیایی، منافع مشترک منطقه‌ای و همکاری‌های بین‌المللی است.

به گزارش مهر، علی‌اکبر ولایتی با اشاره به گفت‌وگوهای هسته‌ای ایران و کشورهای ۱+۵ خطاب به وزیر امور خارجه ایتالیا گفت: مطمئنم شما از مواضع جمهوری اسلامی ایران مطلع هستید، ایران چیزی جز حق قانونی خود که به لحاظ بین‌المللی به رسمیت شناخته شده است، نمی‌خواهد، حقوق ایران در چارچوب مقررات بین‌المللی و ان‌پی‌تی مشخص است. وی اظهار کرد: طولانی شدن مذاکرات هسته‌ای یک ضرر داد که مشخص است و یک فایده؛ که فایده آن این بود که به تدریج در افکار عمومی دنیا مشخص شد که ایران هیچ قصدی جز استفاده صلح‌آمیز از انرژی هسته‌ای ندارد.

ولایتی بیان کرد: در جلسات اخیر در وین و ژنو بیش از گذشته مشخص شد خواسته‌های جمهوری اسلامی ایران در چارچوب بین‌المللی است.

وی با بیان اینکه به توسعه روابط با ایتالیا معتقد هستیم، افزود: نظام جمهوری اسلامی ایران و سیاست‌های استراتژیکی که توسط مقام معظم رهبری ترسیم شده است روابط با اروپا را هم برای ایران و هم برای اروپا مفید می‌داند.

ولایتی ادامه داد: تحولات اخیر در منطقه و آنچه به عنوان افراطی‌گری موجب ناراحتی ملت‌های منطقه در اروپا و اطراف مدیترانه شده است؛ موجب نظرات مشترک بین ما برای مقابله با این افراطی‌گری شده است و ما آماده‌ایم از دیدگاه‌های ایتالیا درباره منطقه لیبی و سوریه استفاده کنیم.

با «بگم بگم» مشکل مملکت حل نمی‌شود

توضیحات وزیر دادگستری درباره اختلاس ۶۵۰۰ میلیاردی

پرونده بدهکاران بانکی ٦ هزار و ۵۰۰ میلیارد تومانی نباید تبدیل به یک جنجال رسانه‌ای و سیاسی شود.

وزیر دادگستری در حاشیه صبحانه کاری فعالان اقتصادی و اعضای اتاق بازرگانی درباره این پرونده در جمع خبرنگاران، گفت: یک بانک خصوصی وامی را داده و این وام معوقه شده است. به طرفین این موضوع اشکالاتی وارد است، ولی حرف اساسی ما این است که این مسائل نباید به یک جنجال سیاسی و رسانه‌ای تبدیل شود؛ زیرا این کار چاره‌ای برای حل مشکلات نیست.

به گزارش ایسنا، حجت‌الاسلام و المسلمین مصطفی پورمحمدی درباره نام بانکی که این وام را داده است، بیان کرد: شما فقط دنبال اسم هستید، به دنبال حل مشکلات نیستید. با بگم بگم مشکل مملکت حل نمی‌شود. نباید اجازه دهیم وام‌هایی که ضمانت کافی ندارد تکرار شود، نباید بدون مطالعه وام پرداخت شود. اکنون ما اصرار داریم که اعتبارات به حد نصاب پرداخت شود، البته قبول دارم که نقطه ضعف‌هایی نیز داریم.

وی افزود: این پرونده سال‌هاست که در دوره‌های مختلف به وجود آمده است، ولی متأسفانه ما هر نقطه اصلاحی که می‌خواهیم بگوییم، تبدیل به جنجال سیاسی می‌شود. طلبکار این رانت یک بانک خصوصی است.

پورمحمدی در مورد ساماندهی موضوع رانت در کشور نیز گفت: ما باید دست‌های واسطه‌ای را در بازار کم کنیم. کنترل صنف و اتحادیه‌ها بیشتر شود و قیمت‌ها و برچسب‌ها باید زده شود. این اقدامات یک دوره می‌خواهد که خوشبختانه ما در مبادی خروجی و ورودی از جمله بازار میوه نظارت‌هایمان را آغاز کرده‌ایم.

وی بیان کرد: اتحادیه خود مراقبت‌های لازم را در بازار میوه انجام می‌دهد. امیدوارم که نظارت‌ها در خرده‌فروشی‌ها هم توسعه پیدا کند تا یک نظم صورت گیرد؛ البته در بازارهای عرضه مستقیم نظارت‌های لازم انجام می‌شود. اساس کنترل بازار یک پروسه طولانی و درازمدت است که ما در این رابطه اقدامات خود را انجام می‌دهیم.

پورمحمدی درباره آمار تخلفات در واگذاری‌ها گفت: دولت تلاش کرده است که از قانون تخطی نکند. در هر مورد از قانون اگر از سوی دولت تخلفی شده لطفاً مردم اعلام کنند.

وی ادامه داد: در گذشته خصوصی‌سازی واقعی انجام نمی‌شد ولی در این دولت دغدغه مهم این است که بخش خصوصی باید توانمند شود تا در عرصه مدیریت بنگاه‌های اقتصادی فعال‌تر باشد. حتی تقسیط‌هایی نیز برای بخش خصوصی و در امر واگذاری‌ها لحاظ کرده‌ایم.

پورمحمدی درباره پرونده کرسنت، گفت: دولت با تمام دقت از ظرفیت‌های دیپلماسی و مذاکراتی خود و تجربه مدیریتی استفاده می‌کند تا این قرارداد را که به عنوان معضلی برای حوزه صنعت گاز و نفت تبدیل شده است، با کمترین هزینه و خسارت حل کند.

وی افزود: رسانه‌ای و سیاسی شدن این پرونده مضر است؛ زیرا دولت با مدیریت متمرکز این قرارداد را حل خواهد کرد.

وزیر دادگستری با اشاره به اینکه در حمل‌ونقل ریلی یک قرارداد قطار سریع‌السیر ۳۵۰ کیلومتری با تهران، قم و اصفهان نهایی شده است، گفت: این قرارداد در ۲ یا ۳ نوبت امضا شده است. در نوبت نخست ۵/۲ میلیارد یورو با ۱۰ درصد توسط پیمانکار داخلی انجام می‌شود که کلنگ این قرارداد را رئیس جمهور زده است.

پورمحمدی ادامه داد: در حال حاضر قراردادی که ما امضا کرده‌ایم اجرایی شده و فاینانس آن قطعی شده است. البته ناگفته نماند ۲/۵ میلیارد یورو با ٦۵ درصد عملیات توسط پیمانکار داخلی انجام شده است. به این معنا که ما تلاش کرده‌ایم مبلغ قرارداد را به دقت کاهش دهیم. ضمناً از ۱۰ درصد اتکای داخلی آن را به ٦۵ درصد رسانده‌ایم که این یک نماد اقتصاد مقاومتی است.

وی درباره تشکیل دادگاه‌های تجاری گفت: لایحه این موضوع به مجلس رفته و پیگیر تصویب آن در مجلس هستیم. وزیر دادگستری تأکید کرد: بحث داوری، بسیار مهم است و ما باید فرهنگ داوری را در کشور توسعه دهیم.

وی با بیان اینکه قوه قضاییه و دولت در زمینه پیشگیری به صورت جدی اقدامات خود را انجام می‌دهند، گفت: موضوع پیشگیری نیازمند همت ملی و عمومی است و همه باید به آن توجه کنند. بنده قصد دارم با معاون پیشگیری قوه قضاییه جلسه‌ای داشته باشم تا در زمینه توسعه داوری و موضوع پیشگیری بحث‌هایی داشته باشیم.

پورمحمدی درباره مالکیت فکری و اینکه قرار شده است که معاونت مالکیت فکری در وزارت دادگستری ایجاد شود، بیان کرد: چند سال پیش وزارت دادگستری مسئول شورای مالکیت فکری بود که اخیراً به نتیجه رسیدیم یک معاونت مالکیت فکری در وزارت دادگستری ایجاد کنیم که اکنون ابلاغ شده و امیدواریم با ایجاد این معاونت گشایش بزرگی در حوزه اقتصادی کشور ایجاد شود؛ زیرا مالکیت فکری موضوع بسیار مهمی است که باید دفتر آن در اتاق بازرگانی بیشتری انجام دهد.

وی با اشاره به اینکه سازمان تعزیرات یک سازمان شبه‌قضایی است، گفت: ما از پارسال که در وزارت دادگستری مستقر شدیم نخستین کاری که مدنظرمان بود، این بود که مطرح کردیم سازمان تعزیرات، یک سازمان حقوقی است و تمام اعضا و رئیس شعبات آن باید حقوقدان باشند که این موضوع را تصویب کردیم و حتی از آنها امتحان هم می‌گیریم تا حکمشان تأیید شود. پورمحمدی ادامه داد: جذب نیروی جدید حقوقدان را در سازمان تعزیرات انجام می‌دهیم و آیین رسیدگی‌ها و گروه‌های مشاوره‌ای را در این سازمان تصویب کرده‌ایم. امیدواریم سازمان تعزیرات به‌عنوان یک سازمان خدمتگزار بتواند به فعالیت خود ادامه دهد.

وی یادآور شد: قوه قضاییه در ابتدا این سازمان را قبول نداشت، ولی اکنون این سازمان از سوی قوه قضاییه پذیرفته شده و قرار است که تخلفات صنفی در سازمان تعزیرات بررسی شود و آنچه که جرم است به قوه قضاییه بیاید.

پورمحمدی با اشاره به اینکه ما اکنون با چند هزار بنگاه پولی اعتباری بدون مجوز روبه‌رو هستیم، گفت: این بنگاه‌ها از مردم پول جمع کرده‌اند، ولی اکنون پاسخ مطالبات آنها را نمی‌توانند بدهند. این صنعت قماربازی است و این مدل‌ها، مدل‌های قماربازی است که هنوز هم در فضای مجازی ادامه دارد و فاجعه است. البته دیوار دولت باید کوتاه باشد. البته ناگفته نماند که قرار نیست یک دولت تاوان مشکلات یک دوره طولانی را بدهد. این دولت به نظم دادن به مشکلات اهتمام دارد و اکنون بانک مرکزی را تحت فشار گذاشته‌ایم و اکنون ما در حال نظم دادن به این مسائل هستیم.

وی ادامه داد: اکنون درآمد گمرکی ما افزایش یافته است. همچنین فرار مالیاتی را دنبال می‌کنیم، البته ما قصد نداریم که به تولیدکننده فشار بیاوریم. تا جایی که می‌توانیم قرار است مدارا کنیم، اما متأسفانه با فرار بزرگ مالیاتی روبه‌رو هستیم. طبعاً باید مسائل را ساماندهی و شفاف‌سازی کنیم.

پورمحمدی با اشاره به اینکه ما در دولت قصد داریم تا بحث بیمه را به صورت جدی دنبال کنیم، گفت: سیستم بیمه متأسفانه مشکلاتی دارد و قصدمان این است که مشکلات آن را حل کنیم.

آگهی قانون تعیین تکلیف وضعیت ثبتی اراضی و ساختمان های فاقد سند رسمی

برابر رأی شماره ۱۳۹۳۶۰۳۲۶۰۰۱۰۰۷۸۷۵ مورخ۹۳/۱۰/۲۸ هیأت اول موضوع قانون تعیین تکلیف وضعیت ثبتی اراضی و ساختمان فاقد سند رسمی مستقر در واحد ثبتی همدان تصرفات مالکانه بلامعارض متقاضی خانم اعظم نوروزی فرزند هادی به شماره شناسنامه۸۵۱۵ صادره از همدان در ششدانگ یک باب خانه به مساحت ۲۲۴/۱۲ مترمربع از پلاک ۱۳ اصلی واقع در حومه/بخش سه خریداری از مالک رسمی - محرز گردیده.

برابر رأی شماره ۱۳۹۳۶۰۳۲۶۰۰۱۰۰۷۸۴۶ مورخ۹۳/۱۰/۲۴ هیأت اول موضوع قانون تعیین تکلیف وضعیت ثبتی اراضی و ساختمان فاقد سند رسمی مستقر در واحد ثبتی همدان تصرفات مالکانه بلامعارض متقاضی آقای محمدآقا آذرتاش فرزند عزت‌ا... به شماره شناسنامه۷۷۶۰ صادره از همدان در ششدانگ یک باب خانه به مساحت ۱۵۳/۵۸ مترمربع از پلاک ۱۳ اصلی واقع در حومه/بخش سه خریداری از مالک رسمی - محرز گردیده.

برابر رأی شماره ۱۳۹۳۶۰۳۲۶۰۰۱۰۰۷۲۴۹ مورخ۱۳۹۳/۰۹/۰۶ هیأت اول موضوع قانون تعیین تکلیف وضعیت ثبتی اراضی و ساختمان فاقد سند رسمی مستقر در واحد ثبتی همدان تصرفات مالکانه بلامعارض متقاضی آقای مقصود علی‌رحیمی فرزند صحبت‌ا... به شماره شناسنامه۵۹۰ صادره از همدان در ششدانگ یک قطعه زمین مزروعی به مساحت ۱۰۵۰۳۷/۲۴ مترمربع از پلاک ۱۵۲ اصلی واقع در بخش پنج خریداری از مالک رسمی - محرز گردیده.

برابر رأی شماره ۱۳۹۳۶۰۳۲۶۰۰۱۰۰۷۸۷۱ مورخ۱۳۹۳/۱۰/۲۸ هیأت اول موضوع قانون تعیین تکلیف وضعیت ثبتی اراضی و ساختمان فاقد سند رسمی مستقر در واحد ثبتی همدان تصرفات مالکانه بلامعارض متقاضی آقای مراد سبزی فرزند کتابعلی به شماره شناسنامه۶۴۰۹ صادره از مریانج در ششدانگ یک باب خانه به مساحت ۸۰/۷۳ مترمربع از پلاک یک اصلی واقع در حومه/بخش دو خریداری از مالک رسمی - محرز گردیده.

برابر رأی شماره ۱۳۹۳۶۰۳۲۶۰۰۱۰۰۷۸۶۰ مورخ۹۳/۱۰/۲۵ هیأت اول موضوع قانون تعیین تکلیف وضعیت ثبتی اراضی و ساختمان فاقد سند رسمی مستقر در واحد ثبتی همدان تصرفات مالکانه بلامعارض متقاضی خانم کبری آقامحمدی فرزند محمدقاسم به شماره شناسنامه۱۷۹۹ صادره از همدان در ششدانگ یک باب خانه به مساحت ۸۴/۰۲ مترمربع از پلاک ۱۷۰۳ فرعی از ۹ اصلی واقع در حومه/بخش یک خریداری از مالک رسمی - محرز گردیده.

برابر رأی شماره ۱۳۹۳۶۰۳۲۶۰۰۱۰۰۷۹۹۶ مورخ۱۳۹۳/۱۱/۰۶ هیأت اول موضوع قانون تعیین تکلیف وضعیت ثبتی اراضی و ساختمان فاقد سند رسمی مستقر در واحد ثبتی همدان تصرفات مالکانه بلامعارض متقاضی آقای خسرو سرحدی فرزند ابراهیم به شماره شناسنامه یک صادره از بیجار در ششدانگ یک باب خانه به مساحت ۱۱۵/۱۱ مترمربع از پلاک ۱۳ اصلی واقع در حومه/بخش سه خریداری از مالک رسمی - محرز گردیده.

برابر رأی شماره ۱۳۹۳۶۰۳۲۶۰۰۱۰۰۷۷۹۸ مورخ۹۳/۱۰/۲۱ هیأت اول موضوع قانون تعیین تکلیف وضعیت ثبتی اراضی و ساختمان فاقد سند رسمی مستقر در واحد ثبتی همدان تصرفات مالکانه بلامعارض متقاضی آقای احمد ولیان فرزند حسین به شماره شناسنامه۶۷۵ صادره از همدان در ۹/۵ شعیر مشاع از عرصه و اعیان ششدانگ یک قطعه باغ به مساحت ۴۵۰۱/۲۵ مترمربع از پلاک ۸۸ فرعی از ۲ اصلی واقع در حومه/بخش سه خریداری از مالک رسمی - محرز گردیده.

برابر رأی شماره ۱۳۹۳۶۰۳۲۶۰۰۱۰۰۷۸۰۱ مورخ۹۳/۱۰/۲۱ هیأت اول موضوع قانون تعیین تکلیف وضعیت ثبتی اراضی و ساختمان فاقد سند رسمی مستقر در واحد ثبتی همدان تصرفات مالکانه بلامعارض متقاضی آقای سیدمحمود حسینی بالا فرزند سیداحمد به شماره شناسنامه۱۰ صادره از بهار در ششدانگ یک باب خانه به مساحت ۲۱۱/۰۵ مترمربع از پلاک ۶۰۶ فرعی از ۹ اصلی واقع در حومه/بخش یک خریداری از مالک رسمی - محرز گردیده.

برابر رأی شماره ۱۳۹۳۶۰۳۲۶۰۰۱۰۰۷۷۷۳ مورخ۱۳۹۳/۱۰/۱۸ هیأت اول موضوع قانون تعیین تکلیف وضعیت ثبتی اراضی و ساختمان فاقد سند رسمی مستقر در واحد ثبتی همدان تصرفات مالکانه بلامعارض متقاضی آقای محمدولی بهرامی فرزند ایپکعلی به شماره شناسنامه۵ صادره از قهاوند در ششدانگ یک باب خانه به مساحت ۱۶۲ مترمربع از پلاک ۱۲۴ اصلی واقع در حومه/بخش دو خریداری از مالک رسمی - محرز گردیده.

برابر رأی شماره ۱۳۹۳۶۰۳۲۶۰۰۱۰۰۷۸۶۴ مورخ۱۳۹۳/۱۰/۲۵ هیأت اول موضوع قانون تعیین تکلیف وضعیت ثبتی اراضی و ساختمان فاقد سند رسمی مستقر در واحد ثبتی همدان تصرفات مالکانه بلامعارض متقاضی آقای سیدحمید حسینی فرزند سیدعلی‌آقا به شماره شناسنامه۵۰۸۸ صادره از همدان در ششدانگ یک باب خانه به مساحت ۹۷/۷۶ مترمربع از پلاک ۱۶۲ فرعی از ۹ اصلی واقع در حومه/بخش یک خریداری از مالک رسمی - محرز گردیده.

برابر رأی شماره ۱۳۹۳۶۰۳۲۶۰۰۱۰۰۷۹۴۹ مورخ۱۳۹۳/۱۱/۰۲ هیأت اول موضوع قانون تعیین تکلیف وضعیت ثبتی اراضی و ساختمان فاقد سند رسمی مستقر در واحد ثبتی همدان تصرفات مالکانه بلامعارض متقاضی بانک کشاورزی استان همدان فرزند - به شماره شناسنامه- صادره از - در ششدانگ یک باب خانه به مساحت ۴۰/۷۷ مترمربع از پلاک یک اصلی واقع در حومه/بخش دو خریداری از مالک رسمی - محرز گردیده.

برابر رأی شماره ۱۳۹۳۶۰۳۲۶۰۰۱۰۰۷۷۰۰ مورخ۱۳۹۳/۱۰/۱۴ هیأت اول موضوع قانون تعیین تکلیف وضعیت ثبتی اراضی و ساختمان فاقد سند رسمی مستقر در واحد ثبتی همدان تصرفات مالکانه بلامعارض متقاضی آقای محمد قاسمی منظم فرزند علی به شماره شناسنامه۱۱ صادره از همدان در ششدانگ یک باب خانه به مساحت ۵۴/۴۶ مترمربع از پلاک ۵ اصلی واقع در حومه/ بخش یک خریداری از مالک رسمی - محرز گردیده.

برابر رأی شماره ۱۳۹۳۶۰۳۲۶۰۰۱۰۰۷۹۸۳ مورخ۱۳۹۳/۱۱/۰۵ هیأت اول موضوع قانون تعیین تکلیف وضعیت ثبتی اراضی و ساختمان فاقد سند رسمی مستقر در واحد ثبتی همدان تصرفات مالکانه بلامعارض متقاضی خانم شهلا بیات کمری فرزند علی‌احمد به شماره شناسنامه۲۰۹۸ صادره از همدان در ششدانگ یک باب خانه به مساحت ۱۹۹/۳۵ مترمربع از پلاک یک اصلی واقع در حومه/بخش دو خریداری از مالک رسمی - محرز گردیده.

برابر رأی شماره ۱۳۹۳۶۰۳۲۶۰۰۱۰۰۸۰۱۶ مورخ۱۳۹۳/۱۱/۰۷ هیأت اول موضوع قانون تعیین تکلیف وضعیت ثبتی اراضی و ساختمان فاقد سند رسمی مستقر در واحد ثبتی همدان تصرفات مالکانه بلامعارض متقاضی آقای مهدی قاضی‌خانی فرزند همت‌علی به شماره شناسنامه۷۹۹ صادره از بهار در ششدانگ یک باب خانه به مساحت ۷۴/۸۵ مترمربع از پلاک یک فرعی از ۱۳ اصلی واقع در حومه/بخش سه خریداری از مالک رسمی - محرز گردیده.

برابر رأی شماره ۱۳۹۳۶۰۳۲۶۰۰۱۰۰۷۸۵۷ مورخ۱۳۹۳/۱۰/۲۵ هیأت اول موضوع قانون تعیین تکلیف وضعیت ثبتی اراضی و ساختمان فاقد سند رسمی مستقر در واحد ثبتی همدان تصرفات مالکانه بلامعارض متقاضی آقای حسین صفائی‌بهزاد فرزند زیاد به شماره شناسنامه۱۲۳۲۴ صادره از همدان در ششدانگ یک باب خانه به مساحت ۱۴۵/۱۴ مترمربع از پلاک ۷۶۲ فرعی از ۹ اصلی واقع در حومه/بخش یک خریداری از مالک رسمی - محرز گردیده.

برابر رأی شماره ۱۳۹۳۶۰۳۲۶۰۰۱۰۰۷۸۷۴ مورخ۱۳۹۳/۱۰/۲۸ هیأت اول موضوع قانون تعیین تکلیف وضعیت ثبتی اراضی و ساختمان فاقد سند رسمی مستقر در واحد ثبتی همدان تصرفات مالکانه بلامعارض متقاضی آقای عباس کیهانی ثابت فرزند حسن به شماره شناسنامه یک صادره از همدان در ششدانگ یک باب سنگ‌بری به مساحت ۲۹۹۲/۹۲ مترمربع از پلاک ۱۳۵ اصلی واقع در بخش چهار خریداری از مالک رسمی - محرز گردیده.

برابر رأی شماره ۱۳۹۳۶۰۳۲۶۰۰۱۰۰۷۹۲۱ مورخ۱۳۹۳/۱۱/۱۰ هیأت اول موضوع قانون تعیین تکلیف وضعیت ثبتی اراضی و ساختمان فاقد سند رسمی مستقر در واحد ثبتی همدان تصرفات مالکانه بلامعارض متقاضی آقای حسین‌رضا ربیعی توسل فرزند علی‌صفدر به شماره شناسنامه۷۶۰ صادره از همدان در ششدانگ یک باب مغازه به مساحت ۳۹/۵۰ مترمربع از پلاک ۱۷۵ اصلی واقع در حومه/بخش دو خریداری از مالک رسمی - محرز گردیده.

برابر رأی شماره ۱۳۹۳۶۰۳۲۶۰۰۱۰۰۷۶۶۹ مورخ۱۳۹۳/۱۰/۱۱ هیأت اول موضوع قانون تعیین تکلیف وضعیت ثبتی اراضی و ساختمان فاقد سند رسمی مستقر در واحد ثبتی همدان تصرفات مالکانه بلامعارض متقاضی آقای امامعلی خلجی فرزند محمد به شماره شناسنامه۶۷۱۱ صادره از بهار در ششدانگ یک باب خانه به مساحت ۲۴۰ مترمربع از پلاک یک اصلی واقع در حومه/بخش دو خریداری از مالک رسمی - محرز گردیده.

برابر رأی شماره ۱۳۹۳۶۰۳۲۶۰۰۱۰۰۷۸۵۳ مورخ۱۳۹۳/۱۰/۲۴ هیأت اول موضوع قانون تعیین تکلیف وضعیت ثبتی اراضی و ساختمان فاقد سند رسمی مستقر در واحد ثبتی همدان تصرفات مالکانه بلامعارض متقاضی آقای محمدرضا بک‌جانی فرزند احمد به شماره شناسنامه۱۲ صادره از همدان در ششدانگ یک باب خانه به مساحت ۱۴۷/۲۲ مترمربع از پلاک ۷۵۹ فرعی از ۷ اصلی واقع در حومه/بخش یک خریداری از مالک رسمی - محرز گردیده.

برابر رأی شماره ۱۳۹۳۶۰۳۲۶۰۰۱۰۰۷۹۸۱ مورخ۱۳۹۳/۱۱/۰۵ هیأت اول موضوع قانون تعیین تکلیف وضعیت ثبتی اراضی و ساختمان فاقد سند رسمی مستقر در واحد ثبتی همدان تصرفات مالکانه بلامعارض متقاضی آقای احمد احدی‌کهن فرزند محمود به شماره شناسنامه۱۷۲۰ صادره از همدان در ششدانگ یک باب خانه به مساحت ۱۱۷/۲۷ مترمربع از پلاک ۶۱۸ فرعی از ۹ اصلی واقع در حومه/بخش یک خریداری از مالک رسمی - محرز گردیده.

برابر رأی شماره ۱۳۹۳۶۰۳۲۶۰۰۱۰۰۷۸۳۷ مورخ۹۳/۱۰/۲۴ هیأت اول موضوع قانون تعیین تکلیف وضعیت ثبتی اراضی و ساختمان فاقد سند رسمی مستقر در واحد ثبتی همدان تصرفات مالکانه بلامعارض متقاضی آقای حسین زهره‌وند حاجی‌آبادی فرزند حاجی‌رضا به شماره شناسنامه۳۸۶ صادره از همدان در ششدانگ یک باب خانه به مساحت ۲۶۸/۵ مترمربع از پلاک ۷۶۴ فرعی از ۹ اصلی واقع در حومه/بخش یک خریداری از مالک رسمی - محرز گردیده.

برابر رأی شماره ۱۳۹۳۶۰۳۲۶۰۰۱۰۰۷۶۰۹ مورخ۱۳۹۳/۱۰/۰۹ هیأت اول موضوع قانون تعیین تکلیف وضعیت ثبتی اراضی و ساختمان فاقد سند رسمی مستقر در واحد ثبتی همدان تصرفات مالکانه بلامعارض متقاضی آقای سلطان ابراهیم عبدالهی فرزند محمد قربان به شماره شناسنامه۳۳۳ صادره از همدان در سه دانگ مشاع از ششدانگ یک باب مغازه به مساحت ۲۵۲/۵۵ مترمربع از پلاک ۲۱ فرعی از ۱۶ اصلی واقع در حومه/بخش دو خریداری از مالک رسمی - محرز گردیده.

برابر رأی شماره ۱۳۹۳۶۰۳۲۶۰۰۱۰۰۷۶۶۷ مورخ۹۳/۱۰/۱۱ هیأت اول موضوع قانون تعیین تکلیف وضعیت ثبتی اراضی و ساختمان فاقد سند رسمی مستقر در واحد ثبتی همدان تصرفات مالکانه بلامعارض متقاضی آقای علیرضا عبدالهی قرخ‌قزی فرزند محمدقربان به شماره شناسنامه۴۸۱ صادره از همدان در سه‌دانگ مشاع از ششدانگ یک باب مغازه به مساحت ۲۵۲/۵۵ مترمربع از پلاک ۲۱ فرعی از ۱۶ اصلی واقع در حومه/بخش دو خریداری از مالک رسمی - محرز گردیده.

برابر رأی شماره ۱۳۹۳۶۰۳۲۶۰۰۱۰۰۷۶۷۰ مورخ۱۳۹۳/۱۰/۱۳ هیأت اول موضوع قانون تعیین تکلیف وضعیت ثبتی اراضی و ساختمان فاقد سند رسمی مستقر در واحد ثبتی همدان تصرفات مالکانه بلامعارض متقاضی آقای حجت‌ا... کارپرداز فرزند احمد به شماره شناسنامه۱۴۱۵ صادره از همدان در ششدانگ یک باب خانه به مساحت ۲۲۳/۷۶ مترمربع از پلاک ۴۲۶ فرعی از ۱۰ اصلی واقع در حومه/بخش یک خریداری از مالک رسمی - محرز گردیده.

برابر رأی شماره ۱۳۹۳۶۰۳۲۶۰۰۱۰۰۷۸۷۷ مورخ۹۳/۱۰/۲۹ هیأت اول موضوع قانون تعیین تکلیف وضعیت ثبتی اراضی و ساختمان فاقد سند رسمی مستقر در واحد ثبتی همدان تصرفات مالکانه بلامعارض متقاضی آقای علی‌اکبر جهانگیری فرزند جهانگیر به شماره شناسنامه۱۸ صادره از بهار در ششدانگ یک باب خانه به مساحت ۱۱۷/۴۱ مترمربع از پلاک یک اصلی واقع در حومه/بخش دو خریداری از مالک رسمی - محرز گردید.

برابر رأی شماره ۱۳۹۳۶۰۳۲۶۰۰۱۰۰۸۰۰۰ مورخ۱۳۹۳/۱۱/۰۶ هیأت اول موضوع قانون تعیین تکلیف وضعیت ثبتی اراضی و ساختمان فاقد سند رسمی مستقر در واحد ثبتی همدان تصرفات مالکانه بلامعارض متقاضی آقای محمدهادی زارعی فرزند محمدمهدی به شماره شناسنامه۳۶ صادره از شراء در ششدانگ یک باب خانه به مساحت ۷۹/۸۰ مترمربع از پلاک ۶۱۶ و ۷۶۶ فرعی از ۹ اصلی واقع در حومه/ بخش یک خریداری از مالک رسمی - محرز گردیده.

لذا به منظور اطلاع عموم مراتب در دو نوبت به فاصله ۱۵ روز آگهی می‌شود، در صورتی که اشخاص نسبت به صدور سند مالکیت متقاضی اعتراضی داشته باشند می‌توانند از تاریخ انتشار اولین آگهی به مدت دو ماه اعتراض خود را به این اداره تسلیم و پس از اخذ رسید، ظرف مدت یک ماه از تاریخ تسلیم اعتراض، دادخواست خود را به مرجع قضایی تقدیم نمایند. بدیهی است در صورت انقضای مدت مذکور و عدم وصول اعتراض طبق مقررات سند مالکیت صادر خواهد شد.

تاریخ انتشار نوبت اول: ۱۳۹۳/۱۱/۲۶
تاریخ انتشار نوبت دوم: ۱۳۹۳/۱۲/۱۱

هادی یونسی عطوف
رئیس اداره ثبت اسناد و املاک همدان

پیام تاریخ، تمدن و فرهنگ مادستان
The Message Of Madestan's History & Civilization & Culture
روزنامه همدان پیام
۵
دوشنبه ● ۱۱ اسفندماه ۱۳۹۳ ● شماره ۲۳۰۲
مادستان
madestan@hamedanpayam.com

معاون فرماندار ملایر:

در شرایط کنونی فرصت اشتباه و خطا نداریم

معاون سیاسی اجتماعی فرماندار ملایر، تأکید کرد: در شرایط کنونی و با توجه به تجربه ۳۶ ساله، فرصت اشتباه و خطا نداریم و بهترین ملاک برای انجام کارها نگاه کارشناسی متدین همراه با تعهد است.

به گزارش ایسنا، محمد قاسم عبدلی در جلسه شورای آموزش و پرورش ملایر با اشاره به به اهمیت مسأله تعلیم و تربیت، گفت: سعی شود سخنان حضرت امام خمینی(ره) و مقام معظم رهبری پیرامون مسائل آموزشی گردآوری و به عنوان محور کار در مدارس اجرا شود.

وی پیشنهاد داد: هر معلم در هنگام ورود به کلاس یک حدیث از ائمه معصومین(ع) را برای دانش آموزان روی تابلو بنویسد و برای آنها تشریح نماید.

عبدلی تصریح کرد: بحث تغذیه در مدارس بیشتر از وضعیتی که دارد جدی گرفته شود و کارشناسان پیرامون تغذیه‌های مناسب و ارزان، با کیفیت در مدارس فرهنگ‌سازی نمایند.

معاون فرماندار ملایر، ادامه داد: نیاز امروز ما به فرهنگ ایثار و شهادت، جهت دفاع از دین خدا، حفظ تمامیت ارضی، تقویت خودباوری، استکبار ستیزی، تقویت روحیه برادری، اطاعت از ولی فقیه، دفاع از مظلومین و آماده شدن برای روز موعود از همه زمان ها بیشتر احساس می شود.

معاون مدیرکل و مدیر آموزش و پرورش ملایر نیز اظهارکرد: با توجه به مشکلات کمبود فضایی آموزشی در محل مسکن مهر شهرستان دو آموزشگاه که بیشتر از ۳۰ درصد پیشرفت فیریکی نداشته است در این محل در نظر گرفته شده که امیدواریم با کمک و مساعدت مسئولان شهرستان و استان بتوانیم یکی از این پروژها را برای سال تحصیلی ۹۴ آماده کنیم.

کاوه برخورداری، با اشاره به اینکه مدرسه مسکن مهر را بنام "میرسیدعلی همدانی" نامگذاری می کنیم، افزود: همچنین خیر محترمی که حتی حاضر نشده است نامی از او بُرده شود تعهد کرده است که مدرسه ۹ کلاسه‌ای با برآورده هزینه‌ای بالغ بر۲ میلیارد تومان را در این محل بسازد تا مشکل ما کمتر شود.

خبر

فرماندار فامنین:

به هم‌اندیشی معتقدم

به اطلاع‌رسانی و ارتباط با مردم، نخبگان، فرهیختگان و افراد برجسته مذهبی علاقه‌مندم تا در خدمت آنها باشم و از نقطه‌نظرات آنها بهره بگیرم؛ زیرا به هم‌اندیشی معتقدم.

همچنین تلاش بر این است که از تشکل‌های غیردولتی و گروه‌های اثرگذار و صاحبنظر برای توسعه این شهرستان استفاده کنیم.

اینها گفته‌های فرماندار فامنین در گفت‌وگو با خبرنگار همدان‌پیام است.

ظاهر پورمجاهد که پیش‌تر مدیریت اداره کل آموزش‌وپژوهش استانداری همدان و مدیرعاملی شرکت شهرک‌های صنعتی همدان را برعهده داشت، اینک پس از گذشت حدد ۱۲ سال آن‌هم به عنوان فرماندار بهار، باز هم به این نقطه اما در محروم‌ترین شهرستان استان، فامنین رسیده و مجاهدتش را در آنجا آغاز کرده است.

فرماندار فامنین پس از دریافت حکم خود از دست مدیر ارشد استان، خدمت به مردم و جلب رضایت آنها به شکل صادقانه را از وظایف مسئولان دانست و گفت: تلاش دولت بر این است که تأکیدات مقام معظم رهبری را اجرایی کند و ما هم باید آنچه را که مردم انتظار دارند، با همدلی و خلوص‌نیت دنبال کنیم.

وی، با بیان اینکه تلاش ما باید تقویت‌کننده نظام، انقلاب و ولایت‌فقیه باشد که امیدوارم بتوانیم کارها را با برنامه‌ریزی دنبال کنیم، خواستار توجه به این مهم برای دستیابی به نتیجه مطلوب شد.

پورمجاهد به عنوان فردی اقتصادی، جدیت در کار و پیگیری مسائل از خصوصیاتش است که اولویت نخست شهرستان را آب و پس از آن تقویت بخش کشاورزی، پیگیری جدی زیرساخت‌های توسعه به منظور تشویق سرمایه‌گذار در راستای اشتغال و استقرار واحدهای تولیدی، پیگیری پروژه‌های عمرانی شهرستان و جذب حداکثر اعتبار تخصیص داده شده را برای پروژه‌ها دانست.

وی، از تهیه و تدوین برنامه عملیاتی ۵ ساله شهرستان فامنین گفت و اینکه پیگیری‌ها در این زمینه باید براساس شاخص‌های استان و مطالعات انجام شود و با توجه به نسبت جمعیت فامنین به جمعیت استان باید تلاش کنیم تا موجب رفاه و آسایش مردم این شهرستان شود.

به گفته فرماندار فامنین، با عزم جمعی آن‌هم بر مبنای واقعیت، مسائل شهرستان را دنبال و در همین راستا تلاش می‌کنم بازدید مستمر به روستاها و نقاط مختلف شهر به‌ویژه دستگاه‌های خدمات‌رسان مانند بیمارستان، مراکز بهداشت و درمان، آتش‌نشانی و... را در برنامه‌های خود بگنجانم.

پورمجاهد همچنین از پیگیری طرح جامع و تفصیلی شهر فامنین خبر داد و اینکه تمام حرف تشکیلات، ساختار، نیروی انسانی و ساختمان‌های دولتی تنها خدمت به مردم است.

همچنین تقویت ساختار اداری ادارات، سازمان‌ها و ساختار نیروی انسانی متناسب با مصوبات و مجوزهای داده شده، تلاش برای تدوین یک نظام آماری یا بانک اطلاعات شاخص‌های اصلی و فعالیت‌های دستگاه‌ها به عنوان زمینه اصلی برنامه‌ریزی‌های آینده از دیگر برنامه‌های بنده است.

وی گفت: در ارتباط با تمهیدات خدمات سفر در عید نوروز برنامه‌ها و تدابیر لازم از طریق میراث فرهنگی و گردشگری استان به عنوان دبیر ستاد خدمات سفر استان ابلاغ می‌شود که مبنای پیگیری شهرستان‌هاست. البته نظر به اینکه شهرستان فامنین دروازه ورودی استان است، به همین دلیل باید اقدامات و برنامه‌های مؤثری را تدارک دید.

پورمجاهد در پایان دست همکاری به سوی همه شهروندان دراز کرده و ابراز امیدواری کرد تا بتوانیم با همفکری و همکاری، توسعه شهرستان را دنبال کنیم.

شهردار ملایر:

می‌توان با تمرکززدایی، کار را پیگیری کرد

▪ اعتماد بین مردم و شهرداری دلیل تسریع در تعریض‌ها

ملایر- خبرنگار همدان‌پیام: شاید زمانی که نخستین خودرو اختراع شد، سازنده آن تصور نمی‌کرد روزی شاهد حجم زیادی از آن در سطح جاده‌ها و خیابان‌ها باشیم که اینک مجبور به از بین بردن ساختمان‌ها و گاه بافت‌های قدیمی شهر شویم.

افزایش روزافزون خودرو علاوه بر مشکلاتی چون آلودگی هوا، ایجاد ترافیک در نقاط مختلف شهرها را به هم به دنبال داشته است که در ملایر نیز این معضل بیش از ۲ دهه است به چشم می‌خورد و از سال ۷۱ مسئولان وقت برای رفع این مشکل طرح تعریض خیابان‌ها را آغاز کرده‌اند.

اینک پس از گذشت حدود ۲۰ سال این روند با تغییر شهرداران مختلف ادامه دارد که گاه روندی کند داشته و گاه همچون سال گذشته روند بهتری نسبت به گذشته داشته است.

اما اینکه این تعریض‌ها و گاه معوض‌ها چند میلیارد هزینه برای شهرداری داشته است، بر کسی پوشیده نیست؛ مسأله‌ای که علاوه بر اینکه شهردار معتقد است اگر از سال ۷۱ این سِمت را برعهده داشت از اجرای این طرح جلوگیری می‌کرد و روش‌های بهتری همچون تمرکززدایی از مرکز شهر و... را در دستور کار قرار می‌داد، برخی شهروندان هم به آن اذعان دارند.

یک شهروند ملایری می‌گوید: تا آنجا که در جریان هستم، این طرح هزینه زیادی را برای شهرداری دارد؛ همان‌طور که تاکنون هم هزینه‌های میلیاردی در این مورد صرف شده است؛ اما اگر به جای هزینه‌های انجام شده برای تعریض، مجتمع‌هایی خارج از مرکز شهر ساخته شود تا خدمات شهروندی مانند خرید، درمان و... را به مردم ارائه دهد، دیگر شاهد ورود حجم زیاد خودروها به مرکز شهر و ایجاد ترافیک نبودیم.

محمد یکی دیگر از شهروندان است که در این‌باره می‌گوید: لازم است در اجرای این طرح از مجموعه شهرداری قدردانی کرد؛ در خیابان‌هایی که تعریض انجام شده، رفت‌وآمد شرایط بهتری دارد؛ اما مسأله این است که اداره برق باید تیرها را جابجا کند تا موجب تصادف نشود و جانِ شهروندان را تهدید نکند.

علی هم دیگر شهروند میانسالی است که می‌گوید: بیش از ۲۰ سال این طرح در حال انجام است و فکر می‌کنم خیلی طولانی شده است. اگر هر شهردار پس ار ورودش به این شهر، آن را در اولویت برنامه‌هایش قرار دهد باید خیلی زودتر از اینها شاهد اتمام این طرح بودیم؛ هرچند به نظر می‌رسد خیابان‌های دیگر شهر مانند خیابان اراک خیلی بیشتر به اجرای طرح نیاز دارد و روند طولانی تعریض نشان می‌دهد که اراده جدی در انجام آن نیست.

مخالف اجرا هستم؛ اما انجامش می‌دهم

شهردار ملایر که کمتر از یک سال این سمت را برعهده گرفته است، در ادامه می‌گوید: طرح تعریض خیابان شهید مصطفی خمینی و خیابان شهدا از سال ۷۱ مصوب شده که به دلیل قرارگیری مغازه‌ها و املاک تجاری در مرکزیت شهر در دستور کار آمده است.

علیرضا رضایی با اشاره به اینکه در این مصوبه، ۷۴۱ ملک باید تعریض شود؛ می‌افزاید: از حدود ۲۱ سال گذشته تا بهمن‌ماه ۹۲، ۱۹۱ مغازه به ارزش ۱۸ میلیارد تومان تعریض شده و از زمان حضور من که کمتر از یک سال است، حدود ۱۸ باب مغازه با ۲ میلیارد تومان علاوه بر املاک معوض و... انجام شده است.

تمرکززدایی از مرکز شهر

وی، درباره ادامه روند تعریض با بیان اینکه مخالف اجرای این طرح هستم، اظهار می‌کند: اگر آن زمان حضور داشتم از اجرای آن جلوگیری می‌کردم؛ زیرا یکی از ایرادهایی که به طرح دارم، این است که کار کارشناسی انجام نشده و دلیل اصلی ترافیک بررسی نشده است؛ بلکه می‌توان آن را با تمرکززدایی پیگیری کنیم و عواملی را که انگیزه حضور همشهریان در مرکز شهر را به وجود می‌آورد کاهش و در جای دیگر پاسخ دهیم.

هرچند در برخی جاها مانند خیابان امیرکبیر الزام اجرای این طرح را داریم که یک منطقه گردشگری را می‌شد در مرکز شهر در امتداد بلوار پارک ایجاد کرد؛ اما انجام نشده است.

رضایی می‌گوید: طرح به جایی رسیده است که نمی‌شود آن را متوقف کرد و به جد هم در صدد انجام آن هستیم و نمی‌توانیم زمان مشخصی برای اتمام آن اعلام کنیم؛ چون طرف مقابلِ ما مردم هستند و شرایط مالی آنها را هم باید در نظر گرفت، اما مطمئناً میانگین اجرای تعریض‌ها از دوره‌های گذشته بیشتر می‌شود.

> **اگر آن زمان حضور داشتم از اجرای آن جلوگیری می‌کردم؛ زیرا یکی از ایرادهایی که به طرح دارم، این است که کار کارشناسی انجام نشده و دلیل اصلی ترافیک بررسی نشده است؛ بلکه می‌توان آن را با تمرکززدایی پیگیری کنیم**

وی با بیان اینکه یکی از مشکلات، تجاری بودن قالب مغازه‌ها و قرار گرفتن در بافت مرکزی شهر است، بیان می‌کند: به همین دلیل به لحاظ معامله‌ها، ارزش هزینه‌های انجام شده، هنگفت بوده است؛ به همین دلیل یکی از سیاست‌ها در این قضیه این است که با جبهه دوم املاک به تعامل برسیم و از طریق صدور برنامه تغییر کاربری جبهه دوم، تعامل در خصوص صدور پروانه و... معاوضه‌هایی انجام شود تا کار انجام شود.

شهردار ملایر دلیل اصلی تسریع تعریض را در ۱۱ ماهه گذشته اعتماد بین مسئولان شهرداری و مردم بیان می‌کند و می‌گوید: تلاش ما از بدو ورود نیز ایجاد این اعتماد بوده که مبنای تعامل‌های خوب و رشد بیشتر توسعه شهری است؛ در حال حاضر افرادی با تعریض موافقت کردند که قبلاً به هیچ‌وجه حاضر به همکای نبودند.

وی، با اشاره به اینکه در حال حاضر حدود ۲۰۹ مغازه به ارزش ۲۰ میلیارد تومان انجام شده است، ادامه می‌دهد: در شرایط کنونی اگر بخواهیم بقیه تعریض را انجام دهیم، حدود ۷۰ میلیارد تومان هزینه لازم است که ۳۲۰ باب مغازه باقی‌مانده در خیابان شهدا و ۲۰۵ باب در خیابان اراک و ۷ باب در میدان مرکزی شهر قرار دارد.

رضایی درباره برنامه میان‌مدت برای ایجاد میادین میوه و تره‌بار با تعبیه کانکس‌ها در محل‌های مختلف شهر اشاره می‌کند: در صورت بازتاب مثبت، این محل سرپوشیده و دائمی می‌شود. همچنین ایجاد بازارچه مسکن مهر برای ارائه خدمات به همشهریان آن منطقه هم، اقدامات دیگری انجام شده است.

شهردارملایر پایبند نبودن ادارات به مصوبات را دیگر معضل شهرداری در تعریض‌ها بیان می‌کند و می‌افزاید: یکی از مسائلی که بارها اعلام شده این است که شهرداری در انجام امورات خود در شهر با مشکلاتی مواجه است و اینکه ادارات خدمات‌رسان در هماهنگی اجرای پروژه‌ها توسط شهرداری از ما عقب‌تر هستند، با وجود اینکه حتی در برخی مواقع نیز به آنها کمک می‌کنیم؛ اما همکاری لازم انجام نمی‌شود و در بیشتر مواقع باید دوباره‌کاری انجام شود؛ مانند بحث جابجایی تیرهای چراغ برق و یا حفاری‌ها.

رضایی در پایان از همشهریان خواست تا در این قضیه همکاری کنند؛ زیرا تعریض‌ها درآمدی برای شهرداری ندارد و برای ارائه خدمات بهتر به مردم انجام می‌شود و نیاز است مالکان با شهرداری همکاری کنند.

ایجاد مجتمع تجاری کریم‌خان زند

شهردارملایر همچنین از ایجاد مجتمع تجاری کریم‌خان خبر می‌دهد که کلنگ آن با حضور معاون استاندار زده شده و در حال انجام است.

به گفته وی، این مجموعه با ۲۰ میلیارد تومان اعتبار در ۳ سال آینده به بهره‌برداری خواهد رسید و در حال حاضر نیز با سرمایه‌گذار در حال مذاکره هستیم؛ ضمن اینکه ساختمان مرکزی تا مهرماه سال آینده افتتاح خواهد شد.

رضایی با اشاره به اینکه زمین را در اختیار ادارات مربوطه قرار می‌دهند تا خدمات خود را ارائه دهند، می‌گوید: اصناف در این خصوص می‌تواند با جلوگیری از صدور پروانه در مرکز شهر کمک کنند.

خبر

برگزاری جشن ایتام در تویسرکان

تویسرکان- خبرنگار همدان‌پیام: جشن سالانه ایتام شهرستان تویسرکان با حضور مسئولان استانی و شهرستانی و برخی از حامیان ایتام عضو صندوق خیریه امیرالمؤمنین(ع) با برنامه‌های متنوع در مجتمع فرهنگی و هنری فردوسی این شهرستان برگزار شد.

حجت‌الاسلام مرتضی موحدی، امام جمعه تویسرکان در این مراسم صندوق خیریه امیرالمؤمنین(ع) به عنوان حامی و یاور ایتام تویسرکانی که سال‌های زیادی خدمت کرده است دانست و گفت: قبل از انقلاب زمینه‌ای برای شکوفایی استعداد قشرهای فقیر و نیازمند مهیا نبود و پس از پیروزی انقلاب و تأسیس کمیته امداد توسط امام خمینی استعداد و توانمندی این قشر از جامعه در همه حوزه‌ها شکوفا شده است و بخش عظیمی از این افراد بازوی کشور محسوب می‌شوند.

مدیر صندوق خیریه امیرالمؤمنین(ع) ایران خودرو هم گفت: به منظور حمایت از تولیدات داخلی نیازهای ایتام از برندهای معروف ایرانی با کیفیت بالا تهیه می‌شود.

مهدی درویش همچنین سرکشی از ایتام با تهیه سبد کالا، خرید ۵۰ دستگاه بخاری، ۵۰ دستگاه لباسشویی، خرید لوازم‌التحریر در آغاز سال تحصیلی برای دانش‌آموزان را بخشی از اقدامات سال جاری این صندوق دانست.

وی، با توجه به اینکه صندوق خیریه امیرالمؤمنین(ع) طرح نخبه‌پروری را به عنوان هدف اصلی خود در بین دانش‌آموزان دنبال می‌کند، گفت: ما آمادگی کامل برای پرداخت شهریه کامل دانشجویان نخبه را هم در برنامه صندوق داریم.

راه‌اندازی میکروسکوپ جراحی مغز و اعصاب در ملایر

میکروسکوپ جراحی مغز و اعصاب در بیمارستان امام حسین(ع) ملایر با حضور نماینده مردم ملایر در مجلس و جمعی از مسئولان شهرستان راه‌اندازی شد.

نماینده مردم ملایر در خانه ملت در این مراسم با اشاره به اینکه شهرستان ملایر آمادگی دارد قطب جراحی غرب کشور باشد گفت: ملایر دارای ویژگی خاص جغرافیایی است و به دلیل مرکز اتصال بین غرب و جنوب کشور، موقعیت استراتژیک و شرایط خوبی را در منطقه دارد.

به گفته علی‌نعمت چهاردولی با توجه به وجود نیروی انسانی متخصص، هنوز تعادل بین داشته‌ها و نداشته‌های این شهرستان وجود ندارد.

وی، در ادامه تبدیل دانشکده پرستاری ملایر به دانشگاه علوم پزشکی را یکی از خواسته‌های این شهرستان در حوزه بهداشت و درمان بیان کرد و افزود: همچنین پیگیر خریداری دستگاه آندوسکوپی و سایر وسایل، تجهیزات پزشکی و آغاز عملیات اجرایی اورژانس بیمارستان امام حسین(ع) ملایر نیز هستیم.

چهاردولی با اشاره به اینکه ملایر به عنوان شهر نخست استان باید به صورت ویژه و خاص دیده شود ادامه داد: بیمارستان‌های ملایر ظرفیت‌های زیادی دارد و باید به دنبال ایده‌آل‌ها باشیم و برای رشد و پیشرفت جهشی تلاش کنیم.

وی، همچنین طرح تحول نظام سلامت را یک طرح بسیار موفق و بزرگ از سوی دولت تدبیر و امید دانست و افزود: تمام تلاش خود را برای اجرای موفق این طرح به کار خواهیم گرفت، و اگر در اجرای این طرح کوتاهی کنیم هم به خود و هم به مردم ظلم کرده‌ایم.

رئیس بیمارستان امام حسین(ع) ملایر نیز در این مراسم گفت: ۳ میلیارد و ۷۰۰ میلیون ریال اعتبار برای خریداری میکروسکوپ جراحی مغز و اعصاب از طریق وزارتخانه هزینه شد که قابلیت چرخش در جهت‌های مختلف را دارد و با خرید این دستگاه تمام اعمال جراحی در شهرستان انجام می‌شود.

مهران بیگلری با اشاره به اینکه در حال حاضر ۲ جراح مغز و اعصاب در بیمارستان امام حسین(ع) فعالیت می‌کنند خاطرنشان کرد: با خرید این دستگاه و سایر تجهیزات پزشکی مغز و اعصاب و انجام عمل‌های تومور مغزی، دیگر نیازی به اعزام بیماران به مرکز استان و سایر شهرهای بزرگ نیست.

محیط زیست

معاون طبیعی سازمان محیط زیست خبر داد

تصویب تعرفه «آسیب به حیات وحش» تا پایان سال

موضوع افزایش نرخ «ضرر و زیان آسیب به حیات وحش» در جلسه‌ای با حضور وزرای دادگستری و کشور بررسی و تصویب خواهد شد.

معاون طبیعی سازمان حفاظت محیط زیست در گفت‌وگو با ایسنا، در خصوص افزایش نرخ «ضرر و زیان آسیب به حیات وحش» گفت: تعرفه‌های ضرر و زیان آسیب به حیات وحش در معاونت طبیعی تهیه و در شورای‌عالی محیط زیست مطرح شده است.

محمدعلی کیخا ادامه داد: قرار بر این شد که موضوع افزایش تعرفه‌های آسیب به حیات وحش در کارگروه کوچکتری متشکل از وزیر کشور، وزیر دادگستری و رئیس سازمان حفاظت محیط زیست بررسی نهایی شود.

وی، از برگزاری جلسه‌ای با حضور این کارگروه تا پایان سال خبر داد و افزود: پس از بررسی در این کارگروه موضوع تصویب شده تلقی خواهد شد.

معاون طبیعی سازمان حفاظت محیط زیست با اشاره به اینکه آخرین نرخ ضرر و زیان آسیب به حیات وحش مصوب سال ۱۳۹۱ بوده است، گفت: در تعیین نرخ‌های جدید علاوه بر افزایش تعداد گونه‌ها که مشمول ضرر و زیان می‌شود، به لحاظ ارزش اکولوژیکی نیز سطح‌بندی شده است.

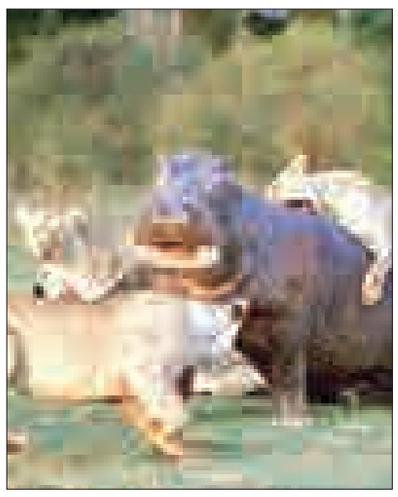

عکس و مکث

عبدالرحمان رفعتی

پوریا پاکیزه

» تقدیر از پشت دوربینی‌ها

عکاسان برتر هشتمین جشنواره زمستانی همدان معرفی شدند

» فرهنگ همدان‌پیام

پیام تاریخ، تمدن و فرهنگ مادستان
The Message Of Madestan's History & Civilization & Culture
روزنامه همدان پیام
۶
دوشنبه ● ۱۱ اسفندماه ۱۳۹۳ ● شماره ۲۳۰۲
فرهنگ و ادب
farhang@hamedanpayam.com

ابیات باباطاهر بر دیوار گالری استاد زنگنه

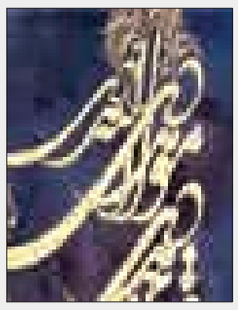

نمایشگاه آثار برگزیدگان دومین جشنواره خوشنویسی باباطاهر از روز گذشته افتتاح شد و تا پایان هفته در گالری استاد زنگنه، مجتمع فرهنگی هنری شهید آوینی برپاست.
به گزارش همدان‌پیام، حدود ۵۰ آثار به نمایش درآمده از بین ۲۵۰ اثر خوشنویسی ارسال شده به جشنواره است و در بین آنها ۱۲ اثر هم به عنوان برتر انتخاب شده‌اند.
این آثار، ابیات باباطاهر را با خط‌های نستعلیق، شکسته‌نستعلیق را نشان می‌دهند که توسط خوشنویسان استان خوشنویسی شده‌اند. گفتنی است، این نمایشگاه صبح‌ها از ساعت ۹ تا ۱۲ ظهر و عصرها از ساعت ۱۶ تا ۱۹ در گالری استاد زنگنه، مجتمع شهید آوینی پذیرای عموم است.

«سوزنامه» روی صحنه است

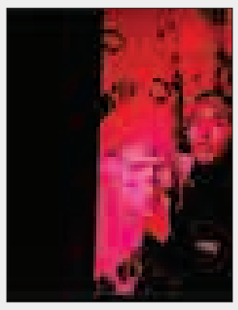

نمایش «سوزنامه» به نویسندگی بهروز ناصرشریعتی و کارگردانی محمود حکمتی‌اطهر تا ۱۷ اسفندماه در همدان به روی صحنه است.
به گزارش همدان‌پیام، سوزنامه، روایتی تازه از داستان سودابه و سیاوش شاهنامه فردوسی است که با دیدگاهی تازه و نو به داستان سودابه و سیاوش پرداخته و نمایشنامه سوزنامه براساس این دیدگاه نگارش شده است. در این نمایش به ویژگی‌های انسانی پرداخته و به این ویژگی‌ها وجود فیزیکی بخشیده است. «سوزنامه» تا ۱۷ اسفندماه هرروز از ساعت ۱۷ و ۳۰ دقیقه در پلاتو تئاتر شهر همدان واقع در مجتمع فرهنگی سینمایی شهید آوینی بر روی صحنه است.

خبر

خرید سال آینده نشریات برای کتابخانه‌ها در دست بررسی

معاون توسعه کتابخانه‌ها و کتابخوانی نهاد کتابخانه‌های عمومی کشور درباره موضوع خرید نشریات مختلف برای تجهیز کتابخانه‌های کشور گفت: این مسأله تا پایان امسال بررسی می‌شود و سال آینده انجام خواهد شد.
محمد اللهیاری‌فومنی درباره موضوع خرید کتاب برای تجهیز کتابخانه‌ها گفت: ما در سال جاری، تا دی‌ماه خرید کتاب نداشتیم چون از خریدهای دوره پیشین نهاد، در انبارها کتاب موجود بود. از سوی دیگر نظر مدیرکل نهاد کتابخانه‌های کشور بر این بود که تأمین نیازهای اطلاعاتی و منابع کتابخانه‌ها باید متناسب با نیاز کتابخانه‌ها و اعلام نظر کتابدارها باشد.
وی افزود: علاوه بر مسائل مذکور، با توجه به اولویت‌های موضوعی و گفت‌وگوهایی که داشتیم، مشخص شد که با مشکلات مالی روبه‌رو هستیم؛ بنابراین با صرفه‌جویی و اندکی هم گشایش مالی، توانستیم از دی‌ماه، خرید کتاب را با اولویت تأمین منابع کودک و نوجوان، آغاز کنیم.
اللهیاری درباره خرید نشریات گفت: در مهرماه امسال بسته‌هایی از نشریات و مجلات برای کتابخانه‌های مختلف کشور خریداری و ارسال شد. این کار هم با توجه به موقعیت و وضعیت جغرافیایی کتابخانه‌ها ارسال شد؛ یعنی بسته به مرکزی بودن، حاشیه‌ای بودن، روستایی و یا مرزی بودن کتابخانه‌ها، این کار را انجام دادیم. به این ترتیب، نسخه‌های بیش از ۵۰ عنوان نشریه تهیه و ارسال شد.
وی درباره خرید نشریات برای سال آینده گفت: این کار در سال آینده انجام خواهد شد اما فعلاً بررسی‌های لازم برای خرید عناوین در حال انجام است، نظر کتابدارها هم در این زمینه پرسیده می‌شود و تا انتهای امسال، بررسی‌های لازم برای این کار انجام خواهد شد.

عکاسی "مستند اجتماعی" هنری کاربردی است

کسانی که عکاسان را محدود می‌کنند بدانند که کار اشتباهی است.
یک عکاس پیشکسوت مستند اجتماعی، در نشست داوران نخستین جشنواره عکس مادستان با حضور برخی از عکاسان همدانی و ۲ داور دیگر، حسین کریم‌زاده و عبدالخالق طاهری گفت: کسانی که عکاسان را محدود می‌کنند بدانند کار اشتباهی است و خطاب به عکاسان افزود: شما کارتان را انجام دهید و بدانید عکس‌هایتان مفید واقع خواهد شد.
حسن غفاری ادامه داد: عکاس مستند اجتماعی باید موضوع‌های موردنظر خود را بی‌طرف و صادقانه ثبت و ضبط کند، هرچند معمولاً انسان‌ها نمی‌توانند بی‌طرف باشند ولی به‌رغم این در ثبت عکس‌ها باید معرفت انسانی داشته باشیم.
وی ادامه داد: در عکاسی مستند اجتماعی می‌خواهیم وجدان عمومی را بیدار و مسئولان را نسبت به انجام بهتر امور ترغیب کنیم.
به گفته این عکاس برجسته، عکاسی مستند اجتماعی به زندگی اجتماعی انسان‌ها کمک می‌کند و ما باید این عکس‌ها را کاملاً آگاهانه بگیریم؛ زیرا می‌خواهیم به آنها بگوییم چگونه زندگی کنند و برخی از شرایط موجود، حق آنها نیست.
غفاری افزود: در قرن گذشته عکاس جای حافظه انسان‌ها را گرفته و در بین رسانه‌های نوشتاری و تصویری که کار مستندسازی می‌کنند بهترین و صادق‌ترین آنها دوربین عکاسی است.
وی اضافه کرد: عکس خوانش عمومی راحت‌تر، نسبت به متن و نوشته مخاطبان بیشتر و همچنین تأثیرگذاری و باورپذیری را از منزل خود آغاز کنند، سپس به بیشتری هم دارد. غفاری سپس درباره ۳ بخش جشنواره (آماتور، گزارش تصویری و تک عکس) صحبت و از عکاسان شرکت‌کننده انتقاد کرد.

وی گفت: موضوع جشنواره، زمستان همدان بود، ولی شرکت‌کنندگان فقط برف و فضای بیرون از منزل را به تصویر کشیده بودند در صورتی که انتظار داریم عکاسی‌ها به دنبال مفاهیم و روند هم باشند و فقط ظاهر را عکاسی نکنند که این کار کمی هم زحمت دارد.
غفاری اضافه کرد: عکاسان باید عکاسی استان‌های دیگری چون چهارمحال و بختیاری و کهگیلویه و بویراحمد جشنواره زمستانی‌شان را تعطیل کردند؛ در حالی که میراث فرهنگی همدان تکیه‌شان را از برف به مفاهیم و اِلمان‌های مجموعه‌های بزرگتری چون آپارتمان، محله، شهر، استان، کشور و خارج از کشور بپردازند و این سواد عکاسی می‌خواهد و کسانی که از محله یا خانه خودشان عکسی ندارند یعنی سواد عکاسی ندارند.
وی، سپس افزود: اداره کل میراث فرهنگی، صنایع دستی و گردشگری استان همدان با برگزاری جشنواره زمستانی کار بزرگی انجام داد و با وجود اینکه بارش برف کم بود اما کارشان را ادامه دادند و تکیه‌شان بر برف نبود.
زمستان سوق داد و توانست این جشنواره را با موفقیت برخلاف استان‌های دیگر که جشنواره زمستانی خود را تعطیل کردند، برگزار کند.
غفاری افزود: پس عکاسان هم باید به فراخوان توجه می‌کردند و مفاهیم زمستان را در نظر می‌گرفتند.
به گفته وی، عکاسی، هنری کاربردی است و ما باید کاربرد دوربین عکاسی‌مان را برای خودمان مشخص کنیم و تنها ظاهر موضوع و انسان‌ها را عکاسی نکنیم. اتفاق‌های مهم و اجتماعی در منازل اتفاق می‌افتد و برای این کار باید در کنار سوژه‌مان باشیم.
این نشست در هتل باباطاهر برگزار شد و پس از آن داوران و عکاسان حاضر عکس یادگاری گرفتند.

فقط ۱۰ درصد از بودجه تئاتر کشور به استان‌ها می‌رسد

۱۲ گروه نمایشی ثبت شده در همدان فعالیت می‌کند اما از بودجه تئاتر کشور فقط ۱۰ درصد به استان‌ها اختصاص می‌یابد و بقیه‌اش در پایتخت صرف می‌شود.
مسئول انجمن نمایشی استان همدان با اشاره به اینکه بودجه تئاتر کشور به طور ناعادلانه تقسیم می‌شود، گفت: ۹۰ درصد بودجه تئاتر در پایتخت و ۱۰ درصد باقی‌مانده به سختی به استان‌ها تخصیص می‌یابد.
کیانوش بهروزپور با اشاره به اینکه متأسفانه بودجه تئاتر در کشور به طور ناعادلانه تقسیم می‌شود، اظهار کرد: ۹۰ درصد بودجه تئاتر کشور در تهران و تنها ۱۰ درصد با سختی به استان‌ها تعلق می‌گیرد.
وی به تسنیم گفت: انجمن نمایشی همدان از چند سال گذشته تاکنون منابع مالی دریافت نکرده است و جشنواره اتود و نظایر آن نیز به طور خودجوش در همدان برگزار شد و تنها در زمینه سخت‌افزاری و در اختیار گذاشتن سالن‌های اجرا اداره فرهنگ و ارشاد اسلامی همدان همکاری‌های خوبی داشته است.
بهروزپور افزود: سال گذشته با افتتاح تئاتر شهر با ظرفیت ۲۰۰ نفر در سالن اصلی و ۸۰ نفر در پلاتوی مجتمع آوینی همدان ظرفیت خوبی برای اجرای هنرمندان همدان ایجاد شد.
وی بیان کرد: در استان همدان ۱۲ گروه نمایشی همدان در طرح استقرار گروه‌ها عضو هستند و حدود ۳۵ گروه نمایشی نیز در همدان پروانه فعالیت ندارند و در زیر مجموعه گروه‌های پروانه‌دار فعالیت دارند، ضمن اینکه ۳ گروه نمایشی نیز به دلیل نقص در پرونده در انتظار ثبت هستند.
بهروزپور ادامه داد: در شهر همدان نیز ۸ گروه نمایش ثبت شده است و حدود ۱۰ گروه بدون فعالیت ولی به عنوان زیرمجموعه گروه‌های ثبتی فعالیت می‌کنند.
وی گفت: در استان همدان گروه‌های نمایشی با درجه‌بندی الف، ب و ج وجود دارد.
وی افزود: در گروه‌هایی با درجه "الف" حداقل ۳۰ نفر عضو غیر مرکزی و ۹ نفر عضو مرکزی، در گروه "ب" نیز ۲۰ نفر به صورت به صورت غیرمرکزی و ۷ نفر مرکزی و درجه " ج" نیز با ۵ نفر عضو مرکزی و ۱۰ نفر اعضای غیر مرکزی درجه‌بندی می‌شوند.
بهروزپور با بیان اینکه در استان همدان ۲۵۰ نفر هنرمند پیشکسوت یا هنرمند جوان فعالیت دارند، گفت: هر ساله دوره‌ها و کلاس‌هایی ویژه هنرجویان برای آموزش بازیگری در همدان برگزار می‌شود.
مسئول انجمن نمایشی استان همدان با اشاره به اینکه ۳۰ سال است که در این حوزه فعالیت دارم، گفت: به عنوان هنرمند از مردم همدان خواهش می‌کنم تا از نمایش گروه‌ها استقبال کنند و تماشای تئاتر را در سبد خانوار خود قرار دهند.
وی همچنین از مسئولان ارشد استان خواست تا از اجرای نمایش گروه‌ها دیدن کنند و در برنامه خود و کارمندانشان قرار دهند و نگذارند چراغ هنر خاموش شود.

فرهنگ

نجات کودکان، نجات جامعه و فرهنگ

امروزه وظیفه تئاتر کودک و نوجوان، تلاش برای کنار زدن این تهدیدهاست. این هنر باید به مبارزه با این تهدیدهای شوم برود و بکوشد با ایجاد خودباوری و انتقال اندیشه به ترویج روحیه مهر و دوستی در ذهن کودکان بپردازد.
هر روز بخش عظیمی از برنامه‌های شبکه‌های تلویزیونی، روزنامه‌ها، سایت‌ها و... به اخبار جنگ اختصاص دارد. غزه، داعش، سوریه، اکراین، الجزایر و صدها کشور و منطقه دیگر در اقصا نقاط جهان درگیر جنگ‌اند. کودکان ما تصاویر این جنگ‌ها را می‌بینند، اخبار آن را می‌شنوند، بی‌آنکه بدانند این جنگ‌ها در کدام نقطه از زمین و دقیقاً برسر چه چیزی رخ داده‌اند. هراس جنگ، خونریزی و آوارگی فقط بر ما مستولی نمی‌شود، بلکه کودکان ما نیز در خوشبینانه‌ترین حالت به شکلی ناخودآگاه از این حجم عظیم اخبار جنگ و خونریزی وحشت‌زده می‌شوند.
به گزارش هنر آنلاین، برخلاف تصور ما کودکان مسائل مهم و جدی را درک می‌کنند. کودکان از شنیده‌ها و دیده‌هایشان تأثیر می‌پذیرند. این روزها رسانه‌ها و سرگرمی‌های متداول کمتر به اصول اخلاقی و انسانی وفادارند و بیشتر در پی کسب سود مالی و اهداف سیاسی هستند. این روزها جنگ و خشونت به راحتی پشت ظواهر گول زننده تکنولوژی و بازی‌های رایانه‌ای تبدیل به بازی وسرگرمی کودکان ما شده است و در سپس هیجان بازی، در ذهن آنها ردی از وحشت کشتن، جنگ و درگیری بجا می‌گذارد. متأسفانه با غرق شدن در دنیای مجازی و دیجیتال عواطف والای انسانی و خودباوری برای حل بحران‌های بشر، کمرنگ‌تر شده است. این خطر کودکان ما را تهدید می‌کند که بدون واکنش از کنار همه این اتفاقات بگذرند. بی‌آنکه باور داشته باشند که می‌توانند آینده جهان را به سمت دیگری سوق دهند.
امروزه وظیفه تئاتر کودک و نوجوان، تلاش برای کنار زدن این تهدیدهاست. این هنر باید به مبارزه با این تهدیدهای شوم برود و بکوشد با ایجاد خودباوری و انتقال اندیشه به ترویج روحیه مهر و دوستی در ذهن کودکان بپردازد.
"تیستوی سبز انگشتی"، نوشته موریس دروئون با ترجمه لیلی گلستان، کتابی است که نسل‌های قبلی بیشتر آن را خوانده‌اند. تیستو پسربچه‌ای است که پدرش سازنده تسلیحات جنگی است. او با نیروی سبز کننده و رویاننده‌ای که در سر انگشتانش دارد با پیرامون خود آشنا شده است و به وسیله این نیرو سعی می‌کند آرمان شهر خود را که در آن جنگ و نزاع جایی ندارد، به وجود آورد. این اثر روحیه خودباوری را بین کودکان ترویج می‌دهد و به آنها نوید می‌دهد که برای تغییر پیرامون خود دارای اراده و اندیشه هستند.
آری می‌توان با کودکان جدی به سخن بنشینیم و از مسائل مهم و جدی پیرامونشان سخن بگوییم. نجات کودکان، نجات جامعه و فرهنگ است.

معرفی کتاب

نظریه و عکاسی

اگر از هیاهوی انواع حراجی‌ها و نمایشگاه‌های فصلی و فروش به بهانه خیریه که فضای هنرهای تجسمی را در برگرفته است بگذریم، اتفاقات نادر و خوبی هم در این حوزه می‌افتد. مانند چاپ کتاب "نظریه و عکاسی" مهدی مقیم‌نژاد از انتشارات سوره مهر (وابسته به حوزه هنری) که می‌تواند یک کتاب مرجع در هنر عکاسی ایران محسوب شود. قصد این یادداشت تشریح مفصل بخش‌ها و فصل‌های کتاب نیست، بلکه بیشتر می‌خواهد چرایی "مهم" بودن این کتاب را بازگو کند.
این کتاب در ۳ بخش عکاسی و ساختارگرایی – عکاسی و پساساختارگرایی – ارزیابی و نتیجه‌گیری به بررسی تطبیقی نظریه‌های ساختارگرایی و پساساختارگرایی می‌پردازد و دارای فهرست و جداول مقایسه‌ایی سودمند و فهرست تصاویری با مشخصات کامل است. البته در بسیاری دیگر از کتاب‌های چاپ شده در این حوزه به طور پراکنده و بدون هیچ تطبیقی راجع به این مسائل صحبت شده است، ولی به دلیل پراکندگی این کتاب‌ها و مقالات مخاطبان نمی‌توانستند درک جامع و کاملی از این موضوعات داشته باشند که دست آخر موجب ایجاد سوءتفاهم می‌شد. تنها کتابی که می‌تواند هم سنگ این کتاب در نظر گرفت کتاب "درآمدی بر نظریه‌های عکاسی" نوشته اشلی لاگرینج با ترجمه حسن خوبدل است.
به گزارش هنرآنلاین، مخاطبان کتاب "نظریه و عکاسی" می‌توانند دوستداران هنرهای تجسمی باشند. اما خواندن این کتاب برای ۲ گروه واجب است. گروه نخست منتقدان هستند. متن انتقادی یک متن اقناعی است. نقد زمانی قابل پذیرش است که بتواند مخاطب خود را "اقناع" کند که این امر جز بر پایه استدلال‌های منطقی با کمک نظریه‌ها نمی‌تواند باشد مانند نظریه‌های زبان‌شناختی، روان‌شناسی، زیباشناسی و... که در فصول مختلف کتاب از ۲ منظر ساختارگرایی و پساساختارگرایی تطبیق داده شده‌اند
البته این کتاب که بسط یافته پروژه پایان‌نامه مقیم‌نژاد است و مانند دیگر کتاب‌های تئوری قابل نقد است. اما باید اجازه داد که زمان بگذرد و کتاب از طرف اهالی هنرهای تجسمی خوانده شود تا راجع به آن بحث و تبادل‌نظر صورت بگیرد ولی ای کاش ۲ نکته در چاپ این کتاب رعایت می‌شد. یکی آوردن مثال‌های متأخرتر از عکاسان مطرح دنیا مانند عکاسان مکتب دوسلدورف و تشریح سبک و نظریه‌های عکاسانه آنها و دومی چاپ رنگی عکس‌ها به شرط حفظ قیمت فعلی کتاب که چندان هم ارزان نیست. با این حال خواندن این کتاب برای علاقه‌مندان می‌تواند بسیار مفید و لذت‌بخش باشد.

اشتراک سال ۱۳۹۴

به همراه دو ماه اشتراک رایگان

در صورت دریافت اشتراک سال ۱۳۹٤
تا پایان اسفندماه همدان‌پیام را امسال
رایگان دریافت کنید

فرم اشتراک ۱۳۹۴

نام سازمان / اداره / فروشگاه: .....
نام مسئول: .....
آدرس: .....
کدپستی: ..... صندوق پستی: .....
شماره تماس: .....
تعداد نسخه اشتراک: .....
مدت اشتراک (برای یک نسخه):
۱. یکساله ☐ ۲. شش ماهه ☐ ۳. سه‌ماهه ☐

مهر و امضاء متقاضی

با تکمیل و ارسال فرم به آدرس همدان، ابتدای خیابان مهدیه، روبروی دبیرستان شریعتی، ساختمان پیام و یا نمابر ۳۸۲۷۹۰۱۳ یا ایمیل به آدرس eshterak@hamedanpayam.com و یا ارسال کلمه اشتراک به سامانه پیامک ۱۰۰۰۶۰۶۶ همدان پیام را با ضمائم آن دریافت نمائید

پیام تاریخ، تمدن و فرهنگ مادستان
The Message Of Madestan's History & Civilization & Culture
روزنامه همدان پیام
۷
دوشنبه ● ۱۱ اسفندماه ۱۳۹۳ ● شماره ۲۳۰۲
گردشگری و میراث
gardesh@hamedanpayam.com

تنها ۲۹ هتل از ۱۱۰۰ هتل کشور ۵ ستاره‌اند!

۲۹ هتل پنج ستاره و ۷۵ هتل چهار ستاره همه دارایی ایران از هتل‌های خوب در صنعت گردشگری است. به گزارش مهر، بررسی میدانی هتل‌های درجه یک موجود در ایران نشان می‌دهد که استان‌هایی مانند آذربایجان‌غربی، اصفهان، بوشهر، کرمانشاه، کرمان، همدان و مرکزی تنها دارای یک هتل ۵ ستاره هستند. بیشترین تعداد آمار هتل‌های ۵ ستاره در تهران، خراسان رضوی و فارس است. جمشید حمزه‌زاده، رئیس جامعه هتلداران ایران با بیان این خبر گفت: این آمار، آخرین آمار به‌روز شده هستند که براساس آن استان‌های مازندران، اصفهان، گیلان، کرمان، فارس، آذربایجان شرقی، سیستان‌وبلوچستان، کرمانشاه، قم، تهران و خراسان رضوی دارای بیشترین تعداد هتل‌های پرستاره در ایران به شمار می‌آیند.

پیشنهاد بسته بیمه‌ای شرکت‌های بیمه‌ای در حوزه گردشگری سلامت

دبیر شورای راهبردی گردشگری سلامت سازمان میراث فرهنگی از شرکت‌های بیمه‌ای در حوزه گردشگری سلامت خواست، بسته بیمه‌ای پیشنهاد دهند.

به گزارش تسنیم، محمد پناهی، با اعلام این فراخوان و تأکید بر این نکته که موضوع تعرفه‌های پزشکی گردشگری سلامت هم در حال پیگیری است، گفت: گردشگر سلامتی که وارد کشور می‌شود باید بیمه شود؛ بیمه سفر یا بیمه درمانی و باید شرکت‌های بیمه‌ای ما ورود کنند و بسته بیمه‌ای بدهند.

زاینده‌رود در عید نوروز در اصفهان جاری است

جریان آب زاینده‌رود در ایام نوروز تداوم خواهد یافت و احتمال می‌رود این روند تا اوایل خردادماه سال آینده استمرار یابد.

به گزارش ایرنا، فضل‌ا... کفیل، فرماندار اصفهان گفت: تداوم جریان آب زاینده‌رود در ایام نوروز موجب نشاط مسافران نوروزی و جذب گردشگر خواهد شد. پیش از این روابط عمومی سازمان آب منطقه‌ای اصفهان مدت زمان رهاسازی آب در بستر زاینده‌رود را تا ۲۰ اسفندماه اعلام کرده بود. آب در رودخانه زاینده‌رود پس از حدود ۱۸ ماه خشکی این رودخانه، در ۱۵ آبان تا نیمه آذرماه سال‌جاری برای آغاز کشت پاییزه جریان یافت و از نیمه آذر تا سوم اسفندماه رو به خشکی گرایید.

پنج‌شنبه‌های ۹۴ روی میز تصمیم‌گیری

بحث ساماندهی تعطیلات رسمی کشوری، چند و چون و شیوه اجرای آن و ورود آن به تقویم رسمی کشور، به مشکل سهل و ممتنعی بدل شده است که با وجود تأکید کارشناسان درباره فوایدش، هنوز به نتیجه مشخصی نرسیده است.

با توجه به نیروها و سازمان‌های متعدد تأثیرگذار در این مقوله و وسعت دامنه اثرگذاری آن در زندگی روزمره مردم، فعالان این حوزه برای به نتیجه رسیدن بحث، گاه پیشنهاد تفکیک‌بندهای مختلف این طرح از جمله افزایش تعطیلات آخر هفته را از بحث کلی ساماندهی سفر می‌دهند.

این پیشنهاد فارغ از درستی یا نادرستی آن و اینکه آیا اساساً امکان چنین تفکیکی وجود دارد یا نه، به ما فرصت بررسی جزیی‌تر آثار مثبت و منفی افزایش این تعطیلات را می‌دهد.

عضو کمیسیون گردشگری اتاق بازرگانی ایران و عضو اتاق شیراز در این‌باره می‌گوید: ۲ مقوله افزایش تعطیلات آخر هفته و ساماندهی تعطیلات رسمی فعلی، گرچه در زمینه‌هایی همپوشانی دارند، اما در بعضی موارد با چالش‌ها و مشکلات متفاوت و راه‌حل‌های مختلفی روبه‌رو هستند. مشکل قابل بررسی در تعطیلات آخر هفته صرفاً اقتصادی است، اما چالش‌های پیش‌روی ساماندهی تعطیلات رسمی، ابعاد مختلفی از جمله مذهبی، ملی، آموزشی و... دارد.

اصغر ظریف‌کار با اشاره به امکان بررسی جداگانه این ۲ مقوله به دنیای اقتصاد تأکید می‌کند: از آنجا که تصمیم‌گیری در مورد تعطیلات آخر هفته راحت‌تر خواهد بود، به گمان من نباید سرنوشت این ۲ را به هم گره زد. حتی به انتخاب تعطیلی پنج‌شنبه یا شنبه هم نباید چندان اهمیت داد، تا تکلیف تعطیلات آخر هفته زودتر روشن شده است و به سرنوشت معطل مانده ساماندهی تعطیلات رسمی دچار نشود.

این فعال بخش خصوصی گردشگری به روند مطرح شدن این بحث در استان فارس اشاره می‌کند و می‌افزاید: این مقوله از تجربه بررسی آمار و پلاک اتومبیل‌های وارده به مجموعه‌های تفریحی، تاریخی و ورزشی مختلف در یک روز تعطیل آخر هفته آغاز و با تصویب ضرورت افزایش آن در کمیسیون‌های گردشگری اتاق شیراز و ایران و طرح با مقامات استانی و کشوری ادامه یافت.

ظریف‌کار در ادامه تأکید می‌کند: با بررسی آمار و پلاک اتومبیل‌های وارده به مجموعه‌های گردشگری استان فارس مشخص شد که به‌عنوان مثال در تعطیلی یک روزه، میهمانان عموماً از شیراز و فاصله حداکثر ۱۰۰ کیلومتری اطراف هستند، در تعطیلات ۲ روزه از مسافت‌های تا ٤۰۰ کیلومتر و در تعطیلات طولانی‌تر، میهمانان مسافت بیش از ۱۰۰۰ کیلومتر را هم برای رسیدن به مجموعه‌های تاریخی و تفریحی این شهر طی می‌کنند.

این عضو اتاق بازرگانی ایران ضمن تأکید بر تأثیر این بحث بر حوزه‌های کلان اقتصادی به تبیین اثر آن بر زندگی روزمره مردم می‌پردازد و می‌گوید: با توجه به تعطیلی مدارس در روزهای پنج‌شنبه، خانواده‌هایی که در آن زن و مرد هر ۲ شاغل‌اند، با مشکل نگهداری فرزندان روبه‌رو هستند. معمولاً چاره کار، مرخصی یکی از والدین یا کلاس‌های فوق‌برنامه فرزندان است که هرکدام از این راه‌حل‌های کوتاه‌مدت مشکلات خود را دارند.

وی سپس به مقایسه ایران با کشورهایی که در حال حاضر دارای ۲ روز تعطیلات آخر هفته هستند می‌پردازد و می‌گوید: معمولاً در کشورهای دارای ۲ روز تعطیلات، مردم برنامه سفر خود را محدود به شب قبل از تعطیلات تا عصر روز دوم آن می‌کنند و شب آغاز هفته را به استراحت می‌پردازند که تأثیر بسزایی در شادابی و آمادگی برای کار روز بعد دارد. کاری که در حال حاضر در ایران به‌دلیل محدودیت زمانی ممکن نیست و اگر برنامه‌ای برای تعطیلات آخر هفته در نظر گرفته شود، خواه ناخواه تمام روز و شب تعطیل را در برمی‌گیرد.

وی در ادامه می‌افزاید: درحال حاضر گرچه رسماً پنج‌شنبه‌ها تعطیل نیست ولی در سراسر کشور، بخصوص در کلانشهرها در حالت نیمه‌تعطیل است.

در این روز در حالی که هزینه‌های بالاسری در ادارات و بنگاه‌های اقتصادی پرداخت می‌شود و مصرف انرژی در اتومبیل‌ها، گرمایش و سرمایش ساختمان‌ها، مانند روزهای عادی است، ولی بهره‌وری حداکثر به اندازه نصف روز است. همچنین غیبت و مرخصی در این روز بیشتر از سایر روزهاست که ایضاً بر بهره‌وری تأثیر منفی دارد. با توجه به آنچه گفته شد به نظر می‌رسد اثر مثبت ورود یک روز ثابت تعطیل دیگر به تقویم کشور این است که با در اختیار داشتن زمان کافی، سفر به صورت منظم وارد زندگی ایرانیان می‌شود.

رشد اقتصادی شهرها و روستاهای کوچکتر و محروم‌تر اطراف شهرهای بزرگ، پذیرش میهمانان داخلی در همه شهرها، گسترش امکانات، آموزش و تجربه گردشگری و افزایش تجربه برای پذیرایی از میهمانان خارجی، تقسیم تعطیلات سفر به ۵۲ مرتبه در سال، صرف بودجه گردشگری خانواده‌ها در گردشگری داخلی و جلوگیری از انباشته‌شدن میل به سفر، جلوگیری از خطرات ترافیکی تعطیلات موردی و کمتر شدن آلودگی هوا در کلانشهرها، همه و همه از آثار مثبتی است که می‌توان با برنامه‌ریزی صحیح، دقیق و کارشناسانه در کنار افزایش تعطیلات آخر هفته به آن دست یافت.

بی‌فرهنگی داعش در موزه موصل بیداد می‌کند

یونسکو دست به دامان شورای امنیت

گروه داعش ویدئوی جدیدی را منتشر کرده است که در آن اعضای این گروه آثار باستانی موزه موصل را که قدمت برخی از آنها به ۸۰۰ سال پیش از میلاد برمی‌گردد، تخریب می‌کنند.

این اقدام با واکنش جهانی مواجه شده و یونسکو برگزاری نشست فوق‌العاده شورای امنیت را خواستار شده است.

در این ویدئو اعضای داعش به تصویر کشیده شده‌اند که با استفاده از پتک، دریل و چکش به جان مجسمه‌ها و آثار باستانی ارزشمند موزه موصل افتاده‌اند و ده‌ها مجسمه و قطعه باستانی را از بین می‌برند.

یکی از اعضای داعش این اقدام وحشیانه و بدور از تمدن گروه را توجیه می‌کند و می‌گوید: «این بت‌ها متعلق به اقوامی در سالیان گذشته است که خداوند را نمی‌پرستیدند. آشوری‌ها، اکدی‌ها و دیگر اقوام موجود در بین‌النهرین خدای باران، کشت و کار، جنگ و دیگر خدایان مختلف داشتند و به وسیله آنها به خدا شرک می‌ورزیدند.»

در این فیلم ویدئویی اعضای داعش مجسمه‌های ارزشمند باستانی را از بالای ساختمان به پایین پرتاب می‌کنند و قطعه‌های ارزشمند تاریخی را با پتک و دریل از بین می‌برد. در پای این مجسمه‌های ارزشمند نوشته‌های مربوط به آثار به چشم می‌خورد که در آنها تاریخ برخی از مجسمه‌ها به قرن ۸ پیش از میلاد بازمی‌گردد.

این اقدام داعش با واکنش‌های کارشناسان و نهادهای مسئول آثار باستانی و میراث فرهنگی بشر مواجه شده و یونسکو برگزاری نشست فوق‌العاده شورای امنیت را خواستار شده است.

رئیس پارلمان عراق نیز در گفت‌وگوهای رسانه‌ای اعلام کرد که داعش با از بین بردن آثار باستانی موزه موصل در واقع گور خود را کنده است. موزه «موصل» به دلیل وجود آثار باستانی ارزشمند، یکی از مهمترین موزه‌ها در جهان به شمار می‌آید و هزاران قطعه باستانی و مجسمه‌های گوناگون که بیشتر متعلق به تمدن‌های آشوری و اکدی هستند، در آن نگهداری می‌شود. این ۲ تمدن هزاره اول و دوم پیش از میلاد بر بین‌النهرین حکومت می‌کردند.

داعش پیشتر نیز صدها کتاب و دست‌نوشته تاریخی کتابخانه ملی موصل را به این بهانه که «با آموزه‌های دین اسلام مطابقت ندارد»، به آتش کشیده بود و این بخش از فرهنگ عراق و اسلام در آتش از جهل داعش سوخت.

شناسه

حمام دمق

این بنا در شهر دمق در فاصله ۲۰ کیلومتری از رزن واقع شده است. حمام دارای ۴۰۰ مترمربع مساحت و مصالح به کار رفته در آن آجر خشت، گل و ساروج است. بدون ستون و طاق ضربی است و در سال ۱۳۸۹ دیوار بیرونی و بام‌سازی آن مرمت و تعمیر شد.

حج

به‌دلیل اختلال در صدور ویزا

پرواز ۱۰ کاروان عمره‌گذاران ایرانی جابجا شد

رئیس سازمان حج و زیارت از جابجایی پرواز ۱۰ کاروان عمره‌گزاران ایرانی به‌دلیل اختلال در روند صدور ویزای عمره خبر داد.

به گزارش ایسنا، سعید اوحدی اظهار کرد: بیش از ۱۰ روز است که کنسولگری‌های عربستان در تهران و مشهد صدور ویزای عمره‌گزاران ایرانی را تا میزان ۵۰ درصد کاهش داده‌اند که به‌دلیل پیش‌بینی‌هایی که در این‌باره شده بود، خوشبختانه تا امروز مشکل جدی در اعزام زائران ایرانی به‌وجود نیامده است.

وی ادامه داد: متأسفانه مجبور شدیم به‌دلیل صادر نشدن ویزای زائران، پرواز ۱۰ کاروان عمره‌گزاران را جابجا کنیم. ان‌شاءا... پرواز این گروه از زائران حداکثر در ۱/۵ ماه آینده انجام و زائران این ۱۰ کاروان به عمره مشرف خواهند شد.

رئیس سازمان حج و زیارت گفت: پروازهای لغوشده روز پنج‌شنبه مربوط به کاروان‌های استان تهران، خراسان رضوی، گلستان و یزد بود.

اوحدی اضافه کرد: دستگاه دیپلماسی کشور درباره رفع مشکل جاری تلاش جدی کرده است. همچنین از سوی سازمان حج و زیارت مکاتبات لازم و مذاکراتی با وزیر حج عربستان و معاونان او در این‌باره انجام شد که امیدواریم بزودی این مسأله رفع شود و عمره‌گزاران بدون هیچ وقفه‌ای به سرزمین وحی اعزام شوند.

عملیات عمره از ۱۳ آذرماه آغاز شده و تاکنون بیش از ۲۹۰ هزار عمره‌گزار ایرانی به سرزمین وحی اعزام شده‌اند. عربستان از حدود ۲ هفته پیش با این بهانه که نیروهای کنسولگری و سفارت این کشور در ایران اندک است، روند صدور روادید زائران ایرانی را کُند کرده است.

پارینه

کشف اسکلت پدربزرگ نروژی‌ها

کشف غیرمنتظره بقایای استخوانی یک انسان ۸ هزار ساله درنروژ محققان و علاقه‌مندان باستان‌شناسی شمال اروپا را به هیجان آورد.

کشف اسکلت‌های متعلق به یک مرد ۸ هزار ساله، باستان‌شناسان اعلام کردند که این کهن‌ترین بقایای انسانی است که تاکنون دراین کشور یافت شده و احتمالاً پیرترین سکنه نروژ است.

به گزارش« لوکال» به نقل از یک باستان‌شناس عضو گروه کاوش‌های باستان‌شناسی در این زمینه، کشف این اثر یافته‌ای بسیار جذاب و احساس برانگیز در کل کشور نروژ و حتی برای کل اروپای شمالی است.

«الموت شولکه»، باستان‌شناس عضو تیم محققان می‌گوید: «جسد این مرد که اکنون به نام مرد«برانشتاد» یا« انسان برانشتاد» لقب گرفته، به شکل جنینی دفن شده بود که روش تدفین رایج برای انسان دوران مزولوتیک یا دوران میانسگی (٤ هزار تا ۱۰ هزار سال قبل از میلاد) است.»

شولکه می‌افزاید: «این مرد طبق بررسی‌های علمی که در آزمایشگاه اسلو برای تعیین تاریخ یا سن تقریبی آن صورت گرفته، دست کم ۸ هزار سال دارد، اما مطالعات درباره زمان دقیق‌تر مرگ او و جستجو برای یافتن شواهدی از رژیم غذایی او همچنان ادامه دارد.»

محققان همچنین امیدوارند که این مطالعات بتواند روشن کند که این مرد هزاران سال پیش از این چگونه توانسته به سرزمین‌های اسکاندیناوی راه یابد.

همچنین امیدوارند که کشف این پیرمرد و مطالعات جاری درباره آن به سؤال‌های متعدد دیگری درباره دوران پیش از تاریخ این کشور پاسخ دهد. پیش‌تر نیز در نروژ موردی از کشف ۱۰۰ جسد انسانی کشف شده بود که روشن شد گورستانی متعلق به قرون میانه بوده است.

طبق شواهد تاریخی نخستین گروه از انسان‌ها حدود ۱۱ هزار سال پیش در دوران نوسنگی از آلمان راهی کشورهای اروپای شمالی ونروژ شدند و پس از پیمودن نواحی پوشیده از یخ وهنگامی که هوا گرم‌تر شد و جنگل‌ها رویش کردند، به تدریج به کشاورزی و نگهداری از حیوانات اهلی پرداختند. امروزه در تاریخ فاصله زمانی بین سال‌های ۸۰۰ و ۱۱۰۰ میلادی را عصر وایکینگ می نامند.

تنها در سال ۷۹۳ بود که برای این نخستین‌بار مردم منطقه شمال اروپا درتاریخ این قاره نقش مهمی از خود نشان دادند و آن مربوط به زمانی است که به صومعه‌ای که در جزیره لیندیس‌فارنه در شرق سواحل شمالی انگلستان قرار داشت، حمله کردند. سکنه شمال اروپا یا اسکاندیناوی که اکنون به نام وایکینگ‌ها شناخته می‌شوند، در سوئد، دانمارک و نروژ پراکنده شدند. مردان اقوام وایکینگ از دیرباز کشتی‌های خوب و دریانوردان ماهری داشتند و راهی سفرهای دریایی طولانی می‌شدند.

بسیاری از وایکینگ‌ها به کشورهای دیگر سفر می‌کردند. برخی از وایکینگ‌ها بازرگان بوده و به خرید و فروش کالا می‌پرداختند، در حالی که دیگران جنگجو بوده و به سرقت و قتل دست می‌زدند. با توجه به مهارت در دریانوردی از نخستین کاشفان و مهاجران جهان نیز هستند.

جهانگرد

ایران در روسیه دفتر نمایندگی گردشگری تأسیس می‌کند

یک روزنامه روسی به نقل از محمدکاظم خلدی‌نسب، مدیرکل بازاریابی و تبلیغات گردشگری سازمان میراث فرهنگی، صنایع دستی و گردشگری ایران، از برنامه تأسیس دفتر نمایندگی گردشگری ایران در روسیه در آینده نزدیک خبر داد و نوشت که این دفتر به معرفی جاذبه‌های گردشگری ایران برای روس‌ها خواهد پرداخت. به گزارش ایرنا، روزنامه «راسیسکایاگازتا» همچنین با اشاره به اینکه ایران و روسیه در سال ۲۰۰۷ موافقت‌نامه توسعه روابط گردشگری امضا کردند، اعلام کرد که در سال ۲۰۱۳ بیش از ۱۹ هزار گردشگر روس از ایران بازدید کردند که این رقم در سال میلادی گذشته به ۸ هزار و ۵۰۰ نفر کاهش یافت.

خلدی‌نسب دلیل کاهش سفر گردشگران روس به ایران را نشناختن روس‌ها از کشورمان و جاذبه‌های گردشگری و توانمندی ایران در این عرصه عنوان کرد و در ادامه افزود: دفتر نمایندگی گردشگری ایران در روسیه به منظور آشنایی هرچه بیشتر روس‌ها با ایران تأسیس می‌شود؛ ایران همچنین در نمایشگاه بین‌المللی سالانه گردشگری در مسکو مشارکت فعال خواهد داشت. مقام‌های ایران و روسیه در ماه‌های اخیر برای توسعه همکاری‌های گردشگری میان ۲ کشور و برداشتن گام‌های مؤثر در این زمینه اعلام آمادگی کرده‌اند.

خبر

«میلان» میزبان کنفرانس بین‌المللی موزه‌ها

بیست‌وچهارمین کنفرانس عمومی کمیته بین‌المللی موزه‌ها، سال آینده به شهر میلان ایتالیا چهره‌ای دیگری خواهد بخشید.

کمیته بین‌المللی موزه‌ها، بیست‌وچهارمین کنفرانس خود را سال ۲۰۱٦ در شهر میلان ایتالیا برگزار می‌کند. شعار این همایش «موزه‌ها و چشم‌اندازهای فرهنگی» است که از سوم تا نهم‌ماه جولای (۲۹ تیر تا ٤ مردادماه سال ۹٤) برپا می‌شود.

شرکت‌کنندگان در این کنفرانس می‌توانند از نمایشگاه‌های متعدد و گشت‌های کوتاه در کنار گروه‌های مختلف که از سرتاسر جهان در میلان حضور می‌یابند، بهره ببرند. دوره قبلی این گردهمایی سال ۲۰۱۳ در ریو دو ژانیروی برزیل برگزار شد.

این نشست علمی که هر ۳ سال یکبار از سوی «ایکوم» (ICOM) برگزار می‌شود، سعی دارد دستورالعمل هماهنگ و منسجمی را درباره موزه‌ها ارائه دهد. کمیته ایتالیایی تشکیل‌دهنده این کنفرانس شامل وزارت میراث فرهنگی ایتالیا، وزارت امور خارجه این کشور، مقامات شهری و استانی میلان، کمیته ملی ایتالیا در یونسکو، اتاق تجاری میلان و ۱۲ دانشگاه منطقه لمباردی می‌شود. سال ۲۰۱۳ بیش از ۳۵۰ هزار موزه از ۱٤۳ کشور در این نشست بین‌المللی شرکت کردند.

به گزارش وب‌سایت رسمی این کمیته، ایکوم(ICOM) از سال ۱۹۷۷ روز جهانی موزه را با هدف افزایش آگاهی عمومی نسبت به نقش موزه‌ها در پیشرفت جامعه بشری بنا نهاد.

فعالیت‌های این بنیاد هربار با استقبال و شور بیشتری نسبت به دوره‌های قبل برپا می‌شود.

نظارت‌های نوروزی بر دفاتر خدمات مسافرتی آغاز شد

ستاد مرکزی هماهنگی خدمات سفر نظارت‌های محسوس و نامحسوس بر دفاتر خدمات مسافرتی را آغاز کرد.

به گزارش ایسنا، ستاد مرکزی هماهنگی خدمات سفر اعلام کرد با هدف احقاق حقوق هموطنان و آن دسته از گردشگرانی که برای سفر از خدمات دفاتر مسافرتی استفاده می‌کنند و با تور به سفر داخلی و خارجی می‌روند، علاوه بر انجام بازرسی‌های معمول، به تشدید نظارت‌ها در قالب اعزام اکیپ‌های نظارتی محسوس و نامحسوس اقدام کرده است.

این ستاد از ابتدای دی‌ماه با اعزام اکیپ‌های نظارتی به استان‌های مختلف کشور به منظور نظارت بر نحوه عرضه خدمات به‌ویژه تورهای مسافرتی، کنترل و تطبیق قیمت‌ها با خدمات، فعالیت خود را آغاز کرده است. بازرسان و ناظران این ستاد با مشاهده تخلفات احتمالی، برخورد قاطع و قانونی را معمول خواهند کرد.

ستاد مرکزی هماهنگی خدمات سفر از هموطنان تقاضا کرده است ضمن بررسی مقاصد سفر، تنوع قیمت‌ها و خدمات تور، صرفاً از دفاتر خدمات مسافرتی مجاز و معتبر که از سازمان میراث فرهنگی، صنایع دستی و گردشگری مجوز دارند تور بخرند و دقت کنند که جزئیات خدمات مورد توافق با دفتر خدمات مسافرتی در قرارداد تور بیان شده باشد.

همه دفاتر خدمات مسافرتی موظف به عقد قرارداد تور برای سفرهای داخلی و خارجی با مسافران و گردشگران هستند.

ستاد مرکزی هماهنگی خدمات سفر شماره تماس‌های ٦٦۵۸۲۲۳۰ و ٦٦۵۸۲۲۳۱ را به منظور دریافت نظرات، پیشنهادها، انتقادات و شکایات احتمالی مسافران و گردشگران اختصاص داده است تا مسافران و گردشگران نظرات خود را از این طریق اعلام کنند.

پیام تاریخ، تمدن و فرهنگ مادستان
The Message Of Madestan's History & Civilization & Culture
روزنامه همدان پیام
۸
دوشنبه ● ۱۱ اسفندماه ۱۳۹۳ ● شماره ۲۳۰۲
حادثه
hadese@hamedanpayam.com

رشوه ۵ میلیونی قاچاقچی تریاک برای فرار از قانون

مأموران وظیفه‌شناس بخش سردرود رزن با صحت عمل رشوه ۵ میلیون ریالی قاچاقچی را همراه با مواد کشف شده به مراجع قانونی تحویل دادند.
فرمانده انتظامی شهرستان رزن در تشریح این خبر گفت: مأموران انتظامی بخش سردرود در حین گشت‌زنی در حوزه استحفاظی به یک دستگاه خودروی پراید که به طرز مشکوکی درحاشیه شهر دمق پارک بود، مشکوک شدند در این زمان راننده خودرو که با دیدن مأموران قصد فرار داشت با اقدام به موقع پلیس دستگیر شد.
به گزارش مرکز اطلاع‌رسانی فرماندهی انتظامی استان همدان، اسماعیل جمشیدی افزود: پس از متوقف شدن خودرو و دستگیری راننده آن، در بازرسی به عمل آمده از خودرو، مقادیری مواد مخدر از نوع تریاک (۲۰ گرم) کشف شد.
این مقام انتظامی در ادامه بیان کرد: با بررسی‌ها مشخص شد متهم دستگیر شده یکی از توزیع‌کنندگان معروف مواد مخدر است که به همین جهت مجدداً اکیپی برای بررسی محل دستگیری متهم اعزام شدند که در این جستجو مقدار ۴۰۰ گرم تریاک متعلق به متهم از محل کشف شد.
جمشیدی افزود: پس از تشکیل پرونده و درحین انتقال متهم به دادگاه، نامبرده برای رهایی و فرار از چنگال قانون، مبلغ ۵ میلیون و ۵۰ هزار ریال وجه نقد را به عنوان رشوه پیشنهاد می‌دهد که مأموران پلیس در کمال صداقت و درستکاری وجه مذکور را صورتجلسه می‌کنند.
فرمانده انتظامی شهرستان رزن در پایان اظهار کرد: متهم با ۲ پرونده قاچاق مواد مخدر و همچنین پرداخت رشوه به مأموران پلیس، تحویل مراجع قضایی و با صدور قرار مناسب روانه زندان شد.

حادثه در استان

کشف زانتیای مسروقه در همدان

یک دستگاه خودروی زانتیای مسروقه در این شهرستان کشف شد.
فرمانده انتظامی استان همدان گفت: مأموران کلانتری ۱۱ همدان در حین گشت‌زنی در سطح شهر به یک دستگاه خودروی زانتیای سفیدرنگ با سرنشینی ۳ نفرمظنون شدند.
به گزارش مرکز اطلاع‌رسانی فرماندهی انتظامی استان همدان، حاجی‌محمد مهدیان‌نسب افزود: مأموران پلیس به منظور بررسی بیشتر به خودروی مذکور دستور ایست دادند که خودروی زانتیا با حداکثر سرعت به سمت میدان آرامگاه متواری شد.
فرمانده انتظامی استان ادامه داد: سرنشینان خودرو که خود را در محاصره پلیس دیدند به دلیل سرعت بالا با موانع ستون‌های ورودی یکی از میدان‌های شهر برخورد کرده و متوقف شدند که بلافاصله خودرو را رها کرده و به صورت پیاده اقدام به فرار کردند.
مهدیان‌نسب اظهار کرد: مأموران پلیس در بازرسی از خودروی مذکور تعداد ۳ عدد قیچی بزرگ قفل بر، دیلم، دریل، تبر، قمه، میخ‌های سه پا جهت پنچر کردن خودروهای پلیس، چند پلاک جعلی و سرقتی و نقاب پارچه‌ای مخصوص سارقان کشف کردند.
فرمانده انتظامی استان درپایان با بیان اینکه دستگیری متهمان در دستور کار پلیس همدان قرار دارد، گفت: با بررسی‌های کارشناسانه پلیس مشخص شد که خودروی زانتیا در ۲۷ بهمن‌ماه سال‌جاری در ساوه به سرقت رفته است.

کشف محموله هروئین و شیشه در همدان

پلیس مبارزه با مواد مخدر همدان مقدار یک کیلو و ۴۱۶ گرم مواد مخدر هروئین و مقدار ۳۰۴ گرم شیشه کشف کردند.
رئیس پلیس مبارزه با مواد مخدر استان در تشریح این خبر گفت: برابر اخبار رسیده مبنی بر اینکه افرادی باهویت معلوم اقدام به تهیه مواد مخدر در اوزان بالا از استان‌های غرب کشور می‌کنند و با خودروی عبوری آن را جهت توزیع به استان همدان انتقال می‌دهند، رسیدگی به این موضوع در دستور کار مأموران پلیس مبارزه با مواد مخدر استان قرار گرفت.
به گزارش پایگاه خبری پلیس، پژمان قزوینه‌ای افزود: پس از بررسی، صحت و سقم خبر مشخص شد که این افراد به تازگی قصد ورود مواد مخدر به استان را دارند.
وی خاطرنشان کرد: مأموران این پلیس با انجام ایست و بازرسی در محور ورودی شهر همدان، متهمان را شناسایی و دستگیر کردند.
این مقام مسئول بیان کرد: در بازرسی از خودروی آنها، مقدار یک کیلو و ۴۱۶ گرم مواد مخدر هروئین و مقدار ۳۰۴ گرم شیشه کشف شد.

افزایش ۱۸ درصدی رضایتمندی مردم از عملکرد پلیس

نظرسنجی‌های انجام شده از افزایش ۱۸ درصدی رضایتمندی مردم استان نسبت به عملکرد پلیس خبر می‌دهند.
فرمانده انتظامی استان همدان در مراسم افتتاحیه کارگاه استانداردسازی تعالی رفتار ویژه کارکنان پلیس پیشگیری گفت: برگزاری این کارگاه‌ها تأثیرات مفیدی در ارتقای فرهنگ رفتاری کارکنان داشته است و ارتقای تعالی رفتار می‌تواند به اعتمادسازی مردم کمک شایانی کند و شأن و منزلت کارکنان را افزایش دهد که ماحصل برگزاری کارگاه قبل، افزایش رضایتمندی مردم از پلیس بوده است.
حاجی‌محمد مهدیان‌نسب بیان کرد: در سامانه ۱۹۷ و در گزارش‌ها و نظرسنجی‌هایی که شده برخورداری از منش انتظامی، رعایت اخلاق در بین مردم، قدرت اقناع‌گری اجتماعی و افزایش تعالی رفتار کارکنان موجب افزایش روزافزون رضایتمندی مردم از پلیس شده است.
مهدیان‌نسب در پایان از همکاران خواست که با توجه به آموزه‌های دینی، دانش انتظامی، اخلاق پلیسی و قدرت بهره‌وری خود را ارتقا داده و با افزایش نشاط و کارآمدی موجب رشد و تعالی رفتارخود شوند.

کاهش ۷۰ درصدی جرایم خشن در تویسرکان

تویسرکان- خبرنگار همدان‌پیام: وقوع جرایم خشن در شهرستان تویسرکان در ۱۱ ماهه سال جاری نسبت به مدت مشابه سال گذشته ۷۰ درصد کاهش یافته است.
فرمانده نیروی انتظامی شهرستان تویسرکان در نشست خبری با اصحاب رسانه گفت: عملکرد فرماندهی شهرستان تویسرکان در ۱۱ ماهه سال جاری ۳۱۷ مورد اجرای طرح در سطح شهرستان انجام شده است که تعداد ۱۵۱ سارق دستگیر و ۳۰ درصد نسبت به مدت مشابه پارسال افزایش داشته است.
قاسم قربانی به افزایش ۷۶ درصدی معتادان اشاره کرد و افزود: ۱۹۹۲ مجرم در این مدت دستگیر شده که نسبت به سال گذشته ۵۷ درصد افزایش دستگیری اتفاق افتاده است.
وی در ادامه به دستگیری باند سارقان خودرو اشاره کرد و گفت: علاوه بر کشف ماشین‌های سرقت شده، وسایل و لوازمی از سارقان کشف شد که متعلق به تویسرکان نیست و این به معنای فعالیت باندی و گروهی این سارقان است.
قربانی اضافه کرد: سارقان دستگیر شده غیربومی هستند که اگر دستگیر نمی‌شدند، روند سرقت ماشین‌های سواری در شهرستان دردسرساز می‌شد.
وی با اذعان بر اینکه از شواهد برمی‌آید که سارقان در شهرستان‌های مجاور نیز دست به سرقت زده‌اند، ادامه داد: یک مورد سرقت پراید در شهر فرسفج نیز گزارش شده است که تلاش برای دستگیری سارق آن همچنان ادامه دارد.
فرمانده انتظامی شهرستان تویسرکان از وضعیت عمومی شهرستان تویسرکان ابراز رضایتمندی کرد و گفت: از نظر شاخص‌های انتظامی در جایگاه خوبی قرار دارد و تویسرکان یکی از ۳ شهرستان در سطح استان است که وقوع جرم در آن در سال جاری کاهشی محسوس داشته است.
وی بیان کرد: با توجه به نزدیک شدن تعطیلات نوروز، طرح استفاده از ظرفیت همیاران پلیس و پلیس‌های افتخاری در ایام نوروز در شهرستان اجرا خواهد شد و تاکنون ۱۶۰ نفر در این بخش پذیرش شده‌اند که ۹۰ نفر از این تعداد را آقایان و ۷۰ نفر را بانوان تشکیل می‌دهند.
قربانی در ادامه افزود: مراجعات حضوری به پلیس در تویسرکان نزدیک به ۵۳ درصد کاهش یافته است و پرونده پلیسی همه جرایم وقوع یافته در سال ۹۳ بجز یک مورد سرقت که مربوط به مقادیری طلا است، بسته شده که البته پیگیری های این پرونده نیز به مرحله نتیجه‌گیری نزدیک شده است.
وی همچنین درباره کشف اخیر عتیقه‌جات توسط پلیس تویسرکان گفت: کارکنان پاسگاه ایست و بازرسی کالای قاچاق این شهرستان حین کنترل محورهای مواصلاتی این شهرستان و محور کنگاور به تویسرکان به یک دستگاه خودروی سواری مشکوک شدند و دستور به توقف خودرو دادند.
قربانی اظهار کرد: پس از بازرسی مشخص شد که خودروی حامل اموال و اشیای عتیقه و قدیمی از جمله؛ تعداد ۱۲ عدد سکه تاریخی مربوط به دوره عثمانی، هخامنشی، صفویه و قاجاریه و نیز تعدادی اقلام شامل پیمانه نقره، بدنه فلزی قلیان، کشکول چوبی، شکلات خوری فلزی، سپر فلزی، سینی فلزی، سطل فلزی و آبریز فلزی (مشربه)، تسبیح و نخل گردنی، گردنبند و پیشانی بند اسب است.
فرمانده انتظامی شهرستان تویسرکان در پایان به مراسم چهارشنبه پایان سال اشاره کرد و گفت: ما مخالف شادی و نشاط مردم در این ایام نیستیم، اما از انجام وظیفه خود در قبال اجرای طرح امنیت اجتماعی و برخورد جدی با اخلالگران نظم و امنیت شهروندان کوتاهی نمی‌کنیم.

پایان قدرت‌نمایی شرور منطقه مزدقینه همدان

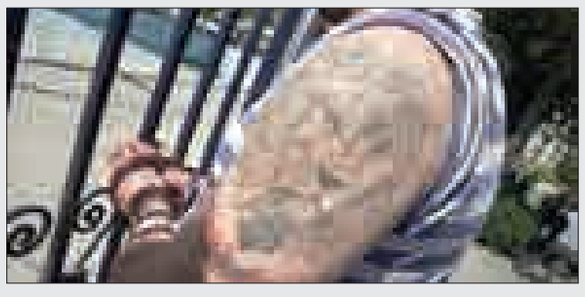

با اقدام به‌موقع مأموران یگان فوریت‌های ۱۱۰ شهرستان همدان یک نفر از اراذل و اوباش مست منطقه جاده مزدقینه این شهر دستگیر و روانه مراجع قضایی شد.
به گزارش مرکز اطلاع‌رسانی فرماندهی انتظامی استان همدان، فرمانده انتظامی شهرستان همدان در تشریح این خبر گفت: در پی خبری از مرکز فوریت‌های پلیسی ۱۱۰ مبنی بر عربده‌کشی و قدرت‌نمایی یکی از اراذل و اوباش که سبب رعب و وحشت شهروندان حاضر در این منطقه شده بود، مأموران یگان فوریت‌های ۱۱۰ شهرستان همدان رسیدگی به این موضوع را در دستور کار خود قرار دادند.
رسول مرادی افزود: پس از حضور مأموران در محل، در یک اقدام ضربتی با استفاده از شگردهای خاص پلیسی این شرور که در حال عربده‌کشی و استفاده از الفاظ و حرکات نامتعارف بود، دستگیر شد.
وی با اشاره به اینکه این متهم به کلانتری ۱۴ تحویل داده شد تا اقدامات قانونی در خصوص وی انجام شود، خاطرنشان کرد: از این اقدام به موقع مأموران و بازداشت این مخل نظم و امنیت عمومی در کمتر از یک ساعت تشکر و قدردانی شهروندان را در پی داشت. گفتنی است، متهم دستگیر شده پس از تشکیل پرونده جهت سیر مراحل قانونی روانه مراجع قضایی شد.

کشف ۳۲ فقره سرقت با انهدام باند سارقان خودرو

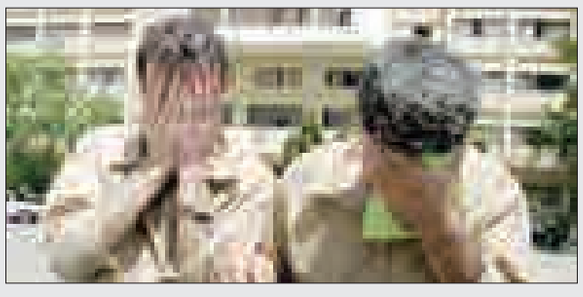

با شناسایی و دستگیری باند سارقان داخل خودرو در همدان ۳۲ فقره سرقت در این شهرستان کشف شد.
رئیس پلیس آگاهی استان همدان گفت: در پی افزایش سرقت‌های متعدد داخل خودرو در سطح شهر همدان، شناسایی و دستگیری سارقان، به صورت جدی در دستور کار کارآگاهان دایره سوم اداره مبارزه با سرقت پلیس آگاهی قرار گرفت.
به گزارش مرکز اطلاع‌رسانی فرماندهی انتظامی استان همدان، رضا زارعی افزود: مأموران پلیس با انجام اقدامات پلیسی موفق شدند ۳ نفر از سارقان حرفه‌ای و سابقه‌دار را که با تشکیل باندی به وسیله یک دستگاه خودرو "آردی" شبانه از بعضی مناطق مختلف شهر همدان با شیوه و شگرد باز کردن در خودرو به وسیله سیخ که اکثراً از خودروهای پراید بوده است را شناسایی کنند. وی در ادامه بیان کرد: مأموران پس از انجام عملیات تعقیب و گریز، متهمان را در حین سرقت دستگیر کردند و به پلیس آگاهی دلالت دادند که با دستور مقام قضایی از منازل آنها بازرسی و اموالی از قبیل مدارک، زاپاس، ضبط و پخش، ساب، باند و باتری کشف شد.
رئیس پلیس آگاهی استان در پایان گفت: متهمان به ۳۲ فقره سرقت قطعات خودرو اعتراف کردند.

حادثه در ایران

قاتل زن جوان با تزریق موادمخدر کشته شد

فرد معتادی که پس از به قتل رساندن زن جوان متواری شده بود، به دلیل تزریق موادمخدر جان خود را از دست داد.
رئیس پلیس آگاهی ویژه شرق استان تهران در تشریح جزئیات این خبر گفت: برابر اعلام کلانتری ۱۱شهید قدوسی ورامین مبنی بر وقوع یک فقره قتل در یکی از محله‌های قدیمی و مهاجرخیز این شهرستان، بلافاصله تیمی از عوامل پلیس آگاهی برای بررسی موضوع به محل اعزام شدند.
محمد کمانکش افزود: در بررسی‌های اولیه مشاهده شد، خانمی ۲۱ ساله از اتباع بیگانه بی‌جان روی زمین افتاده و آثار ضربه‌های متعدد چاقو در قسمت‌هایی از بدن وی مشهود بود.
این مقام انتظامی تصریح کرد: همسر مقتول در اظهارات خود بیان کرد: زمانی که سرکار بودم یکی از بستگانم تماس گرفت و گفت همسرت قرار بود به خانه ما بیاید اما تاکنون نیامده و تلفن همراهش نیز خاموش است که بنده بلافاصله خود را به خانه رساندم و دیدم وسایل خانه به هم ریخته و جسد غرق به خون همسرم روی زمین افتاده است.
کمانکش با اشاره به اینکه انگیزه قاتل سرقت بود، ادامه داد: با توجه به حساسیت موضوع جرم، در چند مرحله جلسه کارشناسی و بررسی دقیق و کنترل دوربین‌های مداربسته واحدهای تجاری اطراف محل، یکی از اقوام مقتول که روز حادثه به منزل متوفی مراجعه و هنگام بازگشت با صورت بسته در حالی که لباس‌های همسر مقتول را روی لباس‌های خود پوشیده بود، شناسایی شد.
وی افزود: با راهنمایی شاکی، اکیپی از عوامل اداره مبارزه با جرایم جنایی به محل سکونت متهم موردنظر واقع در شهر ری عزیمت کردند که در تحقیقات انجام شده آشکار شد متهم که اعتیاد شدید به انواع موادمخدر داشت، مدتی بود به منزل مراجعه نکرده بود.
رئیس پلیس آگاهی ویژه شرق استان تهران اظهار کرد: در این راستا پس از اقدامات تکمیلی و ثبت تصویر متهم در سامانه جامع اطلاعاتی مشخص شد وی به دلیل تزریق موادمخدر فوت کرده است.

مادربزرگ باهوش دزدان «چاق» و «لاغر» را لو داد

۲ سارق حرفه‌ای که با استفاده از کارت فلزی در خانه‌ها را به راحتی باز کرده و اقدام به سرقت می‌کردند، در خیابان پاتریس تهران به دام افتادند. خانمی سالخورده با ۱۱۰ تماس گرفت و خبر سرقت از منزل همسایه‌اش را داد که سریع تیمی از کلانتری ۱۳۷ نصر برای بررسی موضوع به خیابان شهرآرا اعزام شدند.
زن سالخورده پس از حضور مأموران در محل گفت: زمانی که داشتم از پنجره بیرون را نگاه می‌کردم، متوجه ۲ سارق چاق و لاغر شدم که با باز کردن در خانه همسایه که به مسافرت رفته بودند وارد خانه شده و پس از لحظاتی سریعاً متواری شدند.
به دنبال اظهارات زن سالخورده طرح مهار به اجرا درآمد و واحدهای پلیسی به گشت‌زنی در خیابان‌های اطراف پرداختند تا اینکه پس از چند دقیقه مأموران ۲ متهم را در خیابان پاتریس شناسایی کردند.
سارق چاق با دیدن مأموران اقدام به درگیری کرد که در مدت‌زمانی کوتاه زمین‌گیر و دستگیر شد ولی سارق لاغر به سمت کوچه‌پس‌کوچه‌ها متواری شد که وی هم پس از دقایقی محاصره و تسلیم پلیس شد.
به گزارش باشگاه خبرنگاران، با انتقال ۲ متهم به کلانتری از آنها مقادیری اجناس با ارزش مسروقه و یک عدد کارت فلزی مخصوص باز کردن درِ خانه‌ها کشف شد.

سودوکو ۲۳۰۲

	8			1				2
2			9				3	
	1				6		8	
		9		6				5
8					9	2		
	2		8				9	
	7			9			2	4
5			1					
		8			2		7	

پاسخ‌های شماره قبل

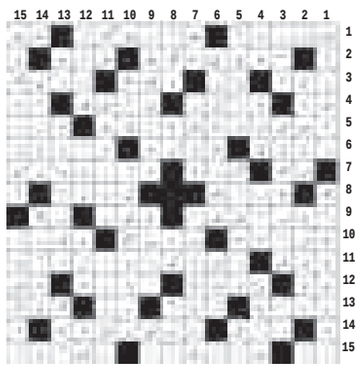

۹	۳	۲	۵	۱	۷	۶	۸	۴
۵	۶	۱	۹	۸	۴	۲	۷	۳
۴	۷	۸	۶	۲	۳	۵	۹	۱
۱	۵	۴	۳	۹	۸	۷	۶	۲
۶	۲	۹	۷	۴	۵	۳	۱	۸
۷	۸	۳	۱	۶	۲	۴	۵	۹
۸	۱	۵	۴	۳	۶	۹	۲	۷
۳	۹	۶	۲	۷	۱	۸	۴	۵
۲	۷	۴	۸	۵	۹	۱	۳	۶

جدول ۲۳۰۲

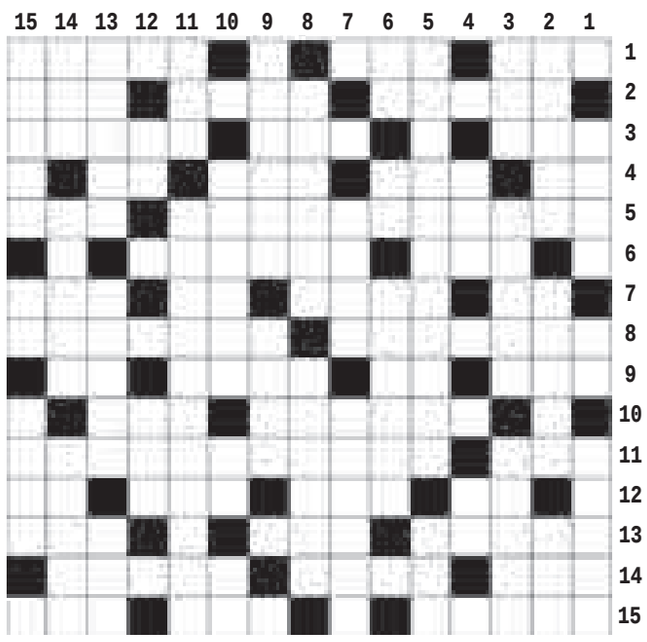

افقی

۱- حیا و آزرم - عقاب سیاه - هیکل ۲- جمع هدف - از روزهای هفته - رفوزگی ۳- سارق - ستاره بنات النعش - فراموشی ۴- بندگی - گوسفند جنگی - جایز - شبکه اینترنت ۵- از اسماء حسنی - قسمتی از ترمز ۶- بیماری تنگی نفس - مشتری ۷- مقابل راست - از حالات سه گانه ماده - نیز - رهن ۸- دختر یزدگرد پادشاه ساسانی - پایتخت کنیا ۹- واحد فشار الکتریکی - یادداشت - بدنیا آوردن - لحظه کوتاه ۱۰- بیماری خفقان - خورشید ۱۱- خدای بابلی - نورا ۱۲- روغن مار - عیب و ننگ - لقب اروپایی - حرف انتخاب ۱۳- فرج - بمب کاشتنی - کار برجسته ۱۴- تصدیق فارسی - پسر فریدون - ما ۱۵- تیر اندازی - سپر - پیشه و شغل

عمودی

۱- شجر - نمایش تلویزیونی - زمان طولانی ۲- سمن - از کوه‌های مهم کشور - حیا ۳- گهواره - گزارش - سفارشات ۴- واحد احشام - شلوار جین ۵- تیمارستان - انگشت بزرگ دست ۶- خورشید - ناچیز - سود بری ۷- عبوس - کامل و یک پارچه ۸- مرکز استان چهار محال بختیاری - کشتی جنگی یونان باستان ۹- تکنولوژی - بشارت ۱۰- آرزوی عالی - نیمه دیوانه - ضمیر وزنی ۱۱- حدید - تینا ۱۲- نت پنجم - دعای زیر لب ۱۳- فریب حریف مقابل - خوشمزه و نوشین - پرده دریدن ۱۴- به جا آوردن - درخت انار - کربلای قدیم ۱۵- پیش نویس - حرف پیروزی - ربیع

آنفلوانزای خوکی در کشور وجود ندارد

مدیرکل روابط عمومی وزارت بهداشت، درمان و آموزش پزشکی با بیان اینکه آنفلوانزای خوکی در کشور وجود ندارد، از مردم خواست در این زمینه نگرانی نداشته باشند. عباس زارع‌نژاد گفت: البته اکنون آنفلوانزای فصلی در کشور شیوع دارد که هرساله با آن مواجه هستیم و در مواردی مرگ‌ومیر نیز دارد. وی در گفت‌وگو با ایرنا، ادامه داد: مرگ‌ومیر آنفلوانزای فصلی در افرادی رخ می‌دهد که دیر به پزشک مراجعه کرده یا به لحاظ ایمنی بدن مانند سالمندان ضعیف هستند.

دستورالعمل امداد و نجات نوروزی هلال‌احمر ابلاغ شد

دستورالعمل طرح ملی امداد و نجات نوروزی جمعیت هلال‌احمر از سوی رئیس جمعیت هلال‌احمر به استان‌ها ابلاغ شد. به گزارش ایسنا، با توجه به ضرورت امدادرسانی مؤثر به آسیب‌دیدگان حوادث در پایگاه‌های امدادی و با توجه به خدمات نوروزی جمعیت هلال‌احمر در ایام تعطیلات دستورالعمل «طرح ملی امداد و نجات نوروزی ۹۴» با هماهنگی بخش‌های مختلف و مرتبط جمعیت هلال‌احمر و محوریت سازمان امداد و نجات تهیه و برای اجرا ابلاغ شده است.

افزایش ۳۰ میلیاردی اعتبار برای تأسیس ۱۰ آزمایشگاه

وزیر بهداشت، درمان و آموزش پزشکی در مورد برنامه‌های این وزارتخانه برای راه‌اندازی ۱۰ آزمایشگاه تحقیقاتی بیان کرد: اعتبارات در نظر گرفته شده برای این منظور نسبت به سال گذشته ۳۰ میلیارد تومان افزایش داشته است.
سیدحسن هاشمی در گفت‌وگو با ایسنا، گفت: این افزایش ۳۰ میلیارد تومانی اعتبارات در نتیجه کاهش اعتبارات در بخش‌های دیگر بوده است تا آنچه مدنظر است، افزایش یابد.

خبر

۱۸ سالگی، سن آغاز اهدای خون در ایران

مدیرعامل سازمان انتقال خون از جوانان متولد سال ۱۳۷۳ به بعد برای اهدای خون و مشارکت در سلامت خون دعوت کرد.
علی‌اکبر پورفتح‌ا... با اشاره به اقدامات انجام شده برای واکسیناسیون علیه "هپاتیتB" گفت: از سال ۱۳۷۳ به بعد واکسیناسیون کشوری علیه "هپاتیتB" در همه نوزادان متولد شده در کشور به صورت یک برنامه ملی و کشوری انجام شده است؛ بنابراین افراد متولد ۱۳۷۳ به بعد علیه ویروس "هپاتیتB" واکسینه و ایمن شده‌اند و طبعاً شیوع هپاتیت در این گروه بسیار پایین‌تر است و این گروه سالم‌ترین افراد برای اهدای خون هستند.
وی در این‌باره ادامه داد: با توجه به اینکه سن آغاز اهدای خون در ایران ۱۸ سال است، جوانانی که اکنون در سن ۱۸ تا ۲۱ سالگی هستند، ایده‌آل‌ترین و بهترین گروه سنی برای مشارکت در سلامت خون هستند.
به گزارش ایسنا، مدیرعامل سازمان انتقال خون با اشاره به جهت‌گیری جامعه به سوی سالمندی، گفت: وقتی جامعه به سوی سالمندی پیش می‌رود مصرف خون و فرآورده‌های آن افزایش می‌یابد و نزدیک به ۲/۳ درصد خون مصرف شده در سنین بالای ۵۰ سالگی به دلیل افزایش بدخیمی‌ها و اعمال جراحی است. از طرف دیگر کانون‌های خون‌سازی در سنین پس از ۶۰ سالگی کاهش می‌یابد و سازمان انتقال خون از عزیزان با سن بالاتر از ۶۵ سال خون دریافت نمی‌کند؛ به عبارت دیگر در سالمندی جوامع، هم اهداکنندگان خون کاهش می‌یابند و هم حجم مصرف خون و فرآورده‌های خونی افزایش می‌یابد.
پورفتح‌ا... افزود: با توجه به اینکه جامعه ایران هم به سوی سالمندی حرکت می‌کند، سرمایه‌گذاری روی جوانان و گرایش متولدان سال ۱۳۷۳ به بعد و اهدای خون مستمر می‌تواند نقش مؤثری در سلامت و کفایت خون و فرآورده‌های آن داشته باشد.
وی، با تأکید بر اینکه سازمان انتقال خون پیشگام در برنامه‌های سلامت و کفایت خون در میان کشورهای در حال توسعه است افزود: به طوری که با برنامه‌ریزی‌های انجام شده در زمینه اهداکنندگان خون هم‌اکنون شاخص شیوع عفونت‌های قابل انتقال از طریق خون در جامعه اهداکنندگان خون در ایران ۱۰ برابر کمتر از جامعه طبیعی است، در ۵ سال گذشته شاهد کاهش نسبت شیوع عفونت‌های قابل انتقال از طریق خون بوده‌ایم.

معاون سازمان غذا و دارو:

نیمی از لوازم آرایشی قاچاقی است

براساس آمارها بیش از نیمی از لوازم آرایشی و بهداشتی، از کانال‌های غیررسمی وارد کشور می‌شوند.
معاون برنامه‌ریزی و نظارت سازمان غذا و دارو گفت: با توجه به غیررسمی بودن نیمی از لوازم بهداشتی و آرایشی، هموطنان نه به آن دسته که صددرصد تقلبی هستند و نه آنهایی که ظاهراً اصل هستند و از مسیرهای غیرقانونی می‌آیند، اعتماد نکنند.
اکبر عبداللهی‌اصل افزود: به دلیل استفاده لحظه‌ای و مستمر از فرآورده‌های سلامت‌محور و اثرگذاری زیاد آنها در سلامت، بهترین راه شناسایی محصولات اصل از تقلبی، سامانه ملی مدیریت و نظارت بر محصولات سلامت‌محور سازمان غذا و دارو است که در راستای تحقق سیاست‌های کلان نظام سلامت تهیه و آماده بهره‌برداری است.
به گزارش ایرنا، وی ادامه داد: با توجه به وجود برچسب‌های تقلبی متعددی که روی کالاهای سلامت‌محور به‌ویژه آرایشی و بهداشتی با عنوان شرکت‌های واقعی درج می‌شود، به مردم توصیه می‌کنیم از آنجا که در برخی دوره‌های زمانی، برچسب فوق با تأیید سازمان غذا و دارو و با آرم آن تهیه شده بود، دیگر حتی به ظاهر برچسب‌ها هم اعتماد نکنند.
معاون برنامه‌ریزی و نظارت سازمان غذا و دارو با بیان اینکه این اپلی‌کیشن، کنترل، ردیابی و رهگیری فرآورده‌های سلامت‌محور، اکنون در سایت ttac.fdo.gov.ir قرار گرفته است، گفت: تمامی خریداران کالاهای سلامت‌محور می‌توانند با دانلود این نرم‌افزار آن را بر روی گوشی‌های همراه خود نصب کنند.
وی اظهار کرد: نظارت بر زنجیره تأمین، توزیع و عرضه محصولات سلامت‌محور دارو و فرآورده‌های طبیعی گیاهی، سنتی و مکمل، غذا، آرایشی و بهداشتی، تجهیزات و ملزومات پزشکی در سطح کشور از اهداف راه‌اندازی این سامانه است.
عبداللهی‌اصل تصریح کرد: ایجاد نظام رهگیری و ردیابی محصولات سلامت‌محور در طول زنجیره، نظام پایش و کنترل کیفی و کمی محصولات سلامت‌محور براساس آمایش در همه سطوح، سیستم واکنش سریع و فراخوان محصولات نامنطبق در سراسرکشور در همه سطوح از دیگر اهداف این سامانه است.
وی خاطرنشان کرد: اکنون افرادی که نرم‌افزار گوشی‌های آنها با سیستم عامل آندروید است، می‌توانند از این برنامه استفاده کنند و ماه‌های آینده گوشی‌های با سیستم عامل «اُ اس» و «ویندوز» هم به آن اضافه می‌شوند، البته همچنان امکان استعلام از مسیرهای قدیمی مثل پیامک و یا تلفن گویا وجود دارد.

تنها راه تشخیص محصول اصل از تقلبی، استعلام از سامانه مذکور است

معاون برنامه‌ریزی و نظارت سازمان غذا و دارو افزود: در صورت استعلام برچسب اعلام شده، تمام اطلاعاتی که اصالت یک محصول را نشان می‌دهد مثل نام کالا، تاریخ تولید، انقضا، نام تولیدکننده، واردکننده، و اصل یا تقلبی بودن محصول مشخص خواهد شد.
وی در پایان گفت: تنها راه تشخیص محصول اصل از تقلبی، استعلام از سامانه مذکور است، البته برخی شرکت‌ها، سامانه‌ای راه‌اندازی کرده‌اند که در صورت رجوع به آنها، محصولات تقلبی‌شان را تأیید می‌کند که ما هم از طریق استعلام شماره تلفن‌ها از طریق مراجع قانونی پیگیر تخلف آنها هستیم.

تجمع سکوت معلمان مقابل مجلس

برخی فرهنگیان همدان کلاس نرفتند

پیگیری مطالبات و اصلاح حکم‌های حقوقی و اجرای نظام هماهنگ به صورت دقیق در وزارتخانه آموزش‌وپرورش پس از آنکه وزیر چندین بار از مجلس تذکر گرفت با اعلام معلمان برای تجمع سکوت در مقابل مجلس و ادارات آموزش‌وپرورش استان‌ها روز گذشته در تهران و چندین استان کشور تجمع برگزار شد و در همدان نیز در برخی مدارس معلمان با دفترنشینی خواسته‌های خود را برای پیگیری اعلام کردند که در این زمینه بنا بر اعلام آگاهان از رؤسای ادارات خواسته شده بود تا پس از جمع‌آوری خواسته‌های معلمان استان جهت پیگیری آن را منعکس کنند.
دیروز یک شنبه، همزمان با تجمع برخی معلمان و بازنشستگان آموزش‌وپرورش در مقابل مجلس شورای اسلامی، جمعی از فرهنگیان برخی استان‌ها نیز با حضور در مقابل ادارات استانی خود بر پیگیری مطالبات صنفی خود تأکید کردند.
به گزارش ایرنا، فرهنگیان شرکت‌کننده در این اجتماعات آرام، خواهان رسیدگی دولت و مجلس به وضعیت دستمزد و توجه مسئولان به مشکلات اقتصادی و معیشتی خود شدند.
در خراسان‌رضوی که حدود ۹۰ هزار معلم در آن تدریس می‌کنند، حدود ۵۰ نفر از فرهنگیان در اداره کل آموزش‌وپرورش این استان حضور یافته و بر پیگیری مطالبات صنفی خود تأکید کردند.
به گفته محمدرضا فرهادی‌نیا، رئیس روابط عمومی آموزش‌وپرورش خراسان رضوی، مسئولان استانی به گفت‌وگو با آنها پرداخته و قول داده‌اند خواسته‌هایشان را بررسی کنند.
اداره کل آموزش‌وپرورش شیراز نیز صبح دیروز شاهد تجمع گروهی از معلمان بود که بر رفع مشکلات اقتصادی و افزیش حقوق و دستمزدها تأکید داشتند.
فرهنگیان کرمان نیز با تأکید بر دفاع از حقوق صنفی خود تجمعی را در مقابل اداره کل آموزش‌وپرورش کرمان تشکیل داده و تأکید داشتند که این تجمع هیچ ربطی به مسائل و جناح‌های سیاسی ندارد.
معلمان خوزستانی نیز به آنچه سطح پایین حقوق و مزایا و ارائه نشدن تسهیلات و امکانات رفاهی لازم برای فرهنگیان می‌نامیدند، تجمع حدود ۵۰ نفری را در مقابل اداره کل آموزش‌وپرورش این استان ترتیب دادند.
آنان خواستار برخورداری از حقوق و مزایا متناسب با کارکنان سایر سازمان‌ها و نهادهای برخوردار در کشور شدند و بر این باور بودند که با توجه به شرایط خاص آب‌وهوایی نیاز است تفاوتی در پرداختی‌های آنان با دیگر مناطق کشور باشد.
فرهنگیان شهرهای دزفول، اندیمشک و آبادان نیز اجتماعات مشابهی را در مقابل ساختمان ادارات آموزش‌وپرورش شهرهای خود برگزار کردند.
اجرای مصوبه دولت درباره افزایش فوق‌العاده شغل کارکنان دولت درباره فرهنگیان و در نظر گرفته نشدن بودجه مناسب برای آموزش‌وپرورش در سال آینده از جمله گلایه‌های معلمان در تجمعات دیروز بود.
معلمان کرمانشاهی هم خواسته‌های مشابهی داشتند و بر هماهنگ‌سازی حقوق معلمان با سایر بخش‌های آموزشی کشور از جمله دانشگاه‌ها و مراکز آموزش عالی تأکید کردند.
در تجمع معلمان سمنانی نیز موضوع حقوق و دستمزد فرهنگیان و مقایسه آن با دریافتی کارکنان دولت در دیگر نهادها و مؤسسات دولتی مطرح شد و آنان تأکید کردند که این تجمع را برای حفظ کرامت معلمان برپا کرده‌اند.
تجمع فرهنگیان یزد با همراهی احمد شیرزاد، مدیرکل آموزش‌وپرورش این استان همراه بود که تأکید کرد: مشکلات آنان را به استاندار و نمایندگان استان در مجلس منعکس کرده و قرار است این مشکلات در جمع نمایندگان کمیسیون‌های فرهنگی و آموزش مجلس مطرح شود.
وی با یادآوری اینکه مسئولان عالی رتبه کشور از وضعیت و شرایط فرهنگیان مطلع هستند، ابراز امیدواری کرد که با تصویب لایحه رتبه‌بندی معلمان که در دولت در دست بررسی است، بخشی از مشکلات فرهنگیان مرتفع شود.
بخشی از مطالبات فرهنگیان را می‌توان در اجرای قانون پرداخت هماهنگ حقوق، اصلاح حکم‌های کارگزینی، پرداخت حق مسکن و لباس، اصلاح سیستم بیمه و پرداخت حق بازنشستگی معلمان جست‌وجو کرد که در اغلب تجمعات دیروز بر آن تأکید شد.
برای نمونه برخی از فرهنگیان لرستانی که تجمع خود در مقابل آموزش‌وپرورش خرم‌آباد بر اجرای نظام هماهنگ حقوقی تأکید داشتند.
معلمان کهگیلویه و بویراحمد نیز در تجمع دیروز خود از نابرابری دستمزدهای این قشر با دیگر کارمندان دولت گلایه داشتند که فتاح محمدی، معاون سیاسی و امنیتی استاندار به همراه مدیرکل آموزش‌وپرورش با حضور در جمع آنان تأکید کردند که مطالبات و درخواست صنفی فرهنگیان در فرایند اداری برای تصمیم‌گیری در سطح کلان پیگیری خواهد شد.
در استان‌های البرز، هرمزگان، ایلام، قزوین و آذربایجان غربی نیز تجمع‌های مشابهی برگزارشد که معلمان شرکت‌کننده در آن بر رفع مشکل حقوق کم، ناکافی بودن خدمات بهداشتی و درمانی و کمبود امکانات رفاهی تأکید کردند.
برخی از فرهنگیان بندرعباس که با تعطیل کردن کلاس‌های درس در تجمع مشابهی شرکت داشتند، یادآور شدند که پرداخت نشدن حق تصحیح اوراق امتحانی خردادماه ۹۳، هزینه شدن بی‌ثمر اعتبار بهبود کیفیت آموزشی ویژه مناطق محروم برای ۳ سال پی در پی، نامناسب بودن خدمات بیمه‌ای با وجود پرداخت حق بیمه تکمیلی، تبعیض در استخدام نیرو و اختصاص نیافتن سهمیه به فرزندان فرهنگیان بازنشسته بخشی از مشکلات آنان است.
معلمان قزوینی در تجمع دیروز، نارضایتی خود را از بودجه ناکافی وزارت آموزش‌وپرورش و خدمات ضعیف بیمه طلایی و نظام بیمه‌ای ناکارآمد فرهنگیان اعلام کردند که سالار قاسمی، مدیرکل آموزش‌وپرورش قزوین با حضور در این تجمع بر پرداخت بخش بزرگی از مطالبات معوقه فرهنگیان تا پایان اسفندماه قول مساعد داد.
پرداخت دیرهنگام مطالبات بازنشستگان آموزش‌وپرورش و نیز تأخیر در پرداخت حق‌الزحمه فرهنگیان از جمله خواسته‌های فرهنگیان آذربایجان غربی در تجمع دیروز بود و آنان بر ارتقای جایگاه معلمان در جامعه و تکریم بیشتر این قشر تأکید کردند.
جمعی از فرهنگیان مدارس متوسطه اول و دوم استان چهارمحال و بختیاری نیز در تجمع خود با تأکید بر تأمین مطالبات صنفی خود خاطرنشان کردند: آحاد فرهنگیان معتقد به نظام هستند و از دولتمردان انتظار دارند کم‌توجهی سال‌های گذشته به این قشر متوقف شود.
علیرضا کریمیان، مدیرکل آموزش‌وپرورش استان چهارمحال و بختیاری نیز با حضور در جمع فرهنگیان تأکید کرد که مسئولان این وزارتخانه در کنار معلمان بوده و مشکلات و نیازهای آنان را پیگیری می‌کنند.

خبر

پیش‌بینی حضور ۴۰ هزار زائر عتبات در نوروز

مدیر آموزش معاونت فرهنگی بعثه مقام معظم رهبری گفت: در نوروز سال ۱۳۹۴، حدود ۴۰ هزار زائر در عتبات حضور خواهند داشت؛ بنابراین باید فعالیت‌های فرهنگی در این ایام متناسب با حضور آنها انجام شود و نسبت به برنامه‌ریزی اهتمام جدی شود.
به گزارش ایرنا، حجت‌الاسلام والمسلمین حمید احمدی افزود: همچون سنوات گذشته، مراسم عزاداری ایام فاطمیه در موکب الامام رضا(ع) به مدت ۳ شب با حضور زائران ایرانی برگزار می‌شود.
وی تصریح کرد: مسابقات فرهنگی و ویژه‌برنامه‌های کودک و نوجوان ازجمله برنامه‌هایی است که برای ایام نوروز و ایام فاطمیه برای زائران تدارک دیده‌ایم که امیدواریم با موفقیت این برنامه‌ها برگزار شود.

نکته

رئیس جمعیت هلال‌احمر خبر داد

رایزنی برای خرید ۲۸ فروند آمبولانس و بالگرد امدادی از اروپا

رئیس جمعیت هلال‌احمر از رایزنی برای ورود ۲۲ آمبولانس هوایی و ۶ فروند بالگرد امدادی از مبدأ اروپا به کشور خبر داد.
به گزارش ایسنا، امیرمحسن ضیایی با بیان اینکه جمعیت هلال‌احمر شعار «هرخانواده، یک امدادگر» را در سال آینده در دستور کار خود قرار داده است، گفت: در حال حاضر بیش از یک میلیون جوان عضو جمعیت هلال‌احمر هستند که باید برای سال آینده برنامه‌های مفصل‌تری در راستای جذب و نگاهداشت آنها طراحی کنیم.
وی تأکید کرد: در نظر داریم تا برای هر استان یک بالگرد برای امدادرسانی به مردم تهیه کنیم.

بهداشت

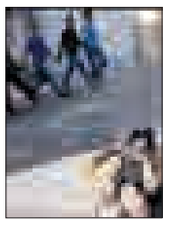

یک مسئول در وزارت بهداشت اعلام کرد:

شیوع مصرف موادمخدر در بین دانشجویان ۶/۴ درصد است

رئیس دفتر مرکزی مشاوره دانشجویی وزارت بهداشت، درمان و آموزش پزشکی گفت: براساس شیوع‌شناسی مصرف انواع موادمخدر در میان دانشجویان دانشگاه‌های وزارت علوم، تحقیقات و فناوری و وزارت بهداشت، درمان و آموزش پزشکی ۶/۴ درصد اعلام شده است.
مریم کریمی درگفت‌وگو با ایرنا، با اشاره به اینکه میزان شیوع‌شناسی مصرف انواع موادمخدر در میان دانشجویان دانشگاه‌های تابعه وزارت علوم و دانشجویان وزارت بهداشت در سال تحصیلی ۹۱-۹۰ مطالعه شده است، افزود: طرح شیوع‌شناسی مصرف موادمخدر با هماهنگی ستاد هماهنگی مبارزه با موادمخدر اجرا شده است.

نیش و نوش

تابناک: حذف غیرقانونی نام همسر از شناسنامه
همینو کم داشتیم!
آرمان امروز: رحیمی از اوین به خانه رفت
جایی به غیر از خونه دیگه نداره که بره
ابرار: افزایش قیمت برق با قانون مغایرتی ندارد!
حتماً اونم با قانون خودشون؟!
نسل فردا: حقوق‌ها ۹۰ هزار تومان زیاد می‌شود؟!
واقعاً باید خسته نباشید بهشون گفت
کسب و کار: شیرینی شب عید گران نمی‌شود
تشکر! تشکر!
کسب و کار: بی‌مهری بنگاه‌ها به مصرف‌کنندگان
اگر دردم یکی بودی چه بودی!
گسترش صنعت: حقوق شهروندی مثل نان شب واجبه
خدا به داد برسه از این پس چی به سر حقوق شهروندی می‌خواد بیاد
ابرار ورزشی: کفاشیان: اجازه پخش بازی‌ها را نمی‌دهیم
عجب قدرتی!
گل: خداداد: جای قلعه‌نویی بودم چنان لگدی به کرار می‌زدم که تا اربیل بدود!
آفرین به تو!
همدان‌پیام: پول تانخورده روانه بانک‌ها می‌شود
ما که هیچ وقت ندیدیم!
ایسنا: هر ساعت ۱۸ زوج طلاق می‌گیرند
به کجا چنین شتابان
همدان پیام: ۳۰ درصد بیکاران از دانشگاه می‌آیند
راستی ۷۰ درصد دانشگاهی‌ها کجا میرن؟!
تابناک: بیماری رایج بین کاربران شبکه‌های اجتماعی!
واگیر هم داره؟!
خبرآنلاین: سریال‌های طنزی که درسال ۹۴ روی آنتن سیما می‌روند
ببینیم و تعریف کنیم!

خبر

توسعه مجازات‌های جایگزین موجب حمایت از خانواده‌های زندانیان می‌شود

ضرورت توسعه برنامه‌های کاهش جمعیت و استفاده از مجازات‌های جایگزین، می‌تواند راهکاری برای حمایت از خانواده‌های زندانیان باشد.
به گزارش ایرنا، اصغر جهانگیر، رئیس سازمان زندان‌ها و اقدامات تأمینی و تربیتی کشور با اشاره به تراکم جمعیت کیفری گفت: تراکم جمعیت کیفری مهمترین مانع در اجرای مطلوب سیاست‌های اصلاحی و تربیتی است؛ زیرا وجود تراکم جمعیتی کیفیت ارائه برنامه‌هایی از قبیل آموزش، حرفه‌آموزی و همچنین سطح بهداشت را در زندان‌ها کاهش می‌دهد.
مشاور رئیس دستگاه قضا هم با تأکید بر تلاش قوه قضاییه بر اصلاح قوانین و اجرای مجازات‌های جایگزین حبس گفت: قوه قضاییه به دنبال راهکارهایی برای اصلاح قوانین و اجرای مجازات‌های جایگزین حبس است و با توجه به تصویب استفاده از پابند الکترونیکی در مجلس شورای اسلامی، سازمان زندان‌ها نیز آمادگی دارد تا در صورت تأمین اعتبار لازم نزدیک به ۴۰ هزار نفر از زندانیان را مشمول استفاده از این قانون کند.
این مقام ارشد قضایی با تأکید مجدد بر حمایت از خانواده‌های زندانیان ادامه داد: با ورود افراد به زندان، خانواده‌های آنها از ۲ جهت دچار مشکل می‌شوند، نخست اینکه با دور شدن از سرپرست خود دچار مشکلات مالی و فقر مضاعف می‌شوند و از جهتی دیگر به دلیل شرایط پیش آمده در معرض آسیب‌های اجتماعی متعدد قرار می‌گیرند.
لذا ضروری است ضمن پیگیری سیاست کاهش جمعیت کیفری، حمایت‌های لازم از خانواده‌های زندانیان انجام شود.

رئیس کل سازمان نظام پزشکی:

هیچ پزشکی براساس تعرفه‌های نوین دریافتی نداشته است

رئیس کل سازمان نظام پزشکی گفت: به‌رغم تغییر تعرفه‌ها، هیچ پزشکی تا زمان حاضر براساس تعرفه‌های نوین، دریافتی نداشته است.
علیرضا زالی، این اظهارات را در حالی بیان کرد که به گفته وی ۷۰ تا ۸۰ درصد درآمدها در بخش خصوصی بر مبنای مشارکت بیمه‌های تکمیلی است.
وی، همکاری نکردن بیمه‌های تکمیلی را دلیل نبود دریافتی براساس کتاب ارزش‌گذاری نسبی خدمات سلامت (کتاب تعرفه‌ها) در بخش خصوصی دانست و گفت: این در حالی است که بخش زیادی از بیماران با بیمه تکمیلی به بیمارستان‌های خصوصی مراجعه می‌کنند.

پیام تاریخ، تمدن و فرهنگ مادستان
The Message Of Madestan's History & Civilization & Culture

روزنامه همدان پیام

10

دوشنبه ● ۱۱ اسفندماه ۱۳۹۳ ● شماره ۲۳۰۲

اقتصاد

eghtesad@hamedanpayam.com

تخلف ۴۶ میلیاردی ۳ واحد معدنی در همدان

۳ واحد معدنی به ارزش ۴۶ میلیارد تومان تخلف کرده‌اند که یکی از واحدهای معدنی ۱۷ میلیارد تومان جریمه شد. رئیس سازمان صنعت، معدن و تجارت همدان عنوان کرد: براساس اعلام سازمان بازرسی استان همدان میزان تخلف این ۳ معدن ۴۶ میلیارد تومان اعلام شده که ممکن است تغییراتی داشته باشد. حمیدرضا متین به تسنیم گفت: شورای معادن وزارت صنعت، معدن و تجارت رأی قطعی خود را برای یکی از معادن متخلف صادر کرده و این واحد معدنی را به پرداخت ۱۷ میلیارد تومان جریمه محکوم کرده است. وی اظهار کرد: ۲ واحد معدنی دیگر نیز مدارک خود را برای بررسی بیشتر به شورای معادن کشور ارائه می‌دهند.

تسهیلات ۳۰ میلیونی برای زراعت و باغداری

نمایندگان مجلس شورای اسلامی در جلسه علنی روز گذشته در جریان رسیدگی به بخش‌های هزینه‌ای لایحه بودجه ۹۴ مصوب کردند ۳۰ میلیون تومان برای توسعه زراعت و باغداری از محل تسهیلات صندوق توسعه ملی اختصاص یابد. به گزارش ایسنا، به موجب بند الحاقی به تبصره ۵ لایحه بودجه ۹۴ که به پیشنهاد یونس اسدی، نماینده مشکین‌شهر به تصویب رسید، ۲۰ درصد از سهم ریالی بخش کشاورزی از محل تسهیلات صندوق توسعه ملی جهت توسعه زراعت و باغداری با معرفی وزارت جهاد کشاورزی از طریق بانک کشاورزی در اختیار متقاضیان قرار می‌گیرد.به موجب این مصوبه حداکثر سقف تسهیلات از این محل ۳۰۰ میلیون ریال تعیین می‌شود.

بازتاب

مرغ‌هایی که دیگر مرغ نیستند

مهدی ناصرنژاد

توزیع پرحجم گوشت منجمد مرغ در سطح شهرهای استان همدان در هفته‌های اخیر با قیمت‌های تعادلی، اگرچه نتوانست قیمت‌های عنان‌گسیخته گوشت مرغ در بازار آزاد را به زیر بکشد، ولیکن مانع صعود بیشتر از پیش قیمت این فراورده پروتئینی پرمصرف شد. قیمت‌های تعادلی گوشت منجمد مرغ در فروشگاه‌ها متفاوت است که از زیر ۵ هزار تومان تا حدود ۶ هزار تومان در نقاط مختلف شهر همدان در حال تغییر است.

گویا همین قیمت متفاوت برای گوشت منجمد مرغ که با هدف متعادل‌سازی قیمت اینگونه فراورده‌ها در بازار شب عید به اسم (مرغ دولتی) توزیع می‌شود، شائبه‌هایی را نیز دامن زده است که دلیل، صحت و سقم آن را باید مسئولان امر، رئیس اتحادیه اصناف و یا مدیران بازرگانی اطلاع‌رسانی کنند. یکی از سؤال‌های مردم در این خصوص این است که چرا گوشت مرغ انباشته شده در سردخانه‌های استان قبل از اینکه قیمت‌های بازار آزاد از حدود ۵ هزار و ۲۰۰ تومان به حدود ۸ هزار تومان صعود کند، بین مصرف‌کنندگان توزیع نشد. سؤال دیگر قشرهای مردمی که در صف‌های نه‌چندان شلوغ توزیع گوشت مرغ با قیمت‌های دولتی می‌ایستند این است که، آیا اگر چیزی از تاریخ مصرف این نوبت از مرغ‌های منجمد و انباشته شده باقی مانده بود، در این فصل و ایام از سال توزیع می‌شد؟! یا باز هم بیشتر از اینها باید منتظر توزیع آن می‌بود؟

بی‌شک اطلاع‌رسانی مسئولان مربوطه پاسخی به تمام سؤالات خواهد بود و اینکه آیا پس از آن عدد و رقمی که برای پایان مدت مجاز و معقول نگهداری مرغ کشتار همدان بر روی بسته‌بندی‌ها مشخص است، تاریخ هم به انتها می‌رسید؟ یا زندگی همچنان جاری خواهد بود؟!

به هر حال علت و معلول هرچه و هر که باشد، هیچ دلیل منطقی برای برنامه‌ریزی اصولی و یا قصور از آن باقی نخواهد ماند. همه عالم و آدم بخصوص صاحبان مرغداری و تولیدکنندگان گوشت مرغ می‌دانند که چنین محصول استراتژیک و پرمصرف چگونه و با چه قیمت به دست می‌آید و وضعیت مرغداری‌های کشور در چه شرایط ویژه‌ای قرار دارد. تمام زحمت و سرمایه‌های دولتی و بخش خصوصی برای این است که (تا تو نانی به کف آری و به غفلت نخوری). حال چنانچه با یک برنامه‌ریزی بی‌حساب و کتاب، بخشی از این سرمایه به کیفیتی به دست مردم و مخاطبان اصلی برسد که خدای ناکرده قابل استفاده نباشد و یا با اکراه استفاده شود، چه کسی را باید مقصر اصلی دانست. حتماً دلیل و پاسخ منطقی و قابل قبولی پشت این سؤال‌ها و اما و اگرها وجود دارد. البته دولت اعلام کرده است که قیمت مرغ از ۱۵ اسفندماه کاهش یافته و وعده ۶۵۰۰ تومانی را داده است.

همایش «ایست آب نیست» در ملایر برگزار شد

بحران آب اولویت یک دولت

ملایر- سیده ساجده شوبیری- خبرنگار همدان‌پیام: ماه پایانی زمستان نیز در حال سپری شدن است، اما خبری از برف زمستانی نیست، این کمبود بارش زنگ خطری جدی است تا بدانیم تابستان سختی را پیش‌رو خواهیم داشت و اگر از همین امروز هم نحوه استفاده از آب را به ویژه در کشاورزی اصلاً رعایت نکنیم تا شنیدن جمله ایست، دیگر آب نیست! فاصله چندانی نخواهیم داشت.

گردهمایی دانش‌آموزی نجات آب در سینما فرهنگیان ملایر تحت عنوان «ایست، آب نیست!» با همکاری امور آب شهرستان، استان و آموزش‌وپرورش ملایر، با حضور ۵۰۰ نفر از دانش‌آموزان مدارس ابتدایی دخترانه حاج فرهادی و حاج حمیدی، سیف‌الدوله ۲ و شهدای شهرستان ملایر برگزار شد.

در این مراسم با اجرای ۲ نمایش توسط کودکان خردسال اهمیت آب و استفاده از آن به دانش‌آموزان نشان داده شد، همچنین در ادامه پیمان‌نامه‌ای در راستای حفظ آب توسط تمام دانش‌آموزان حاضر در مراسم قرائت شد.

در این گردهمایی کلیپ‌هایی نیز به نمایش درآمد، اما به جرأت می‌توان گفت هیچ‌کدام مناسب برنامه‌ای که با حضور کودکان برگزار شده بود، نبود! کلیپ نخست می‌توانست در نشستی که اکثریت آنها کشاورز هستند پخش شود و به طور قطع تأثیر لازم را نیز بر مخاطب داشته باشد و کلیپ دوم نیز که نشان‌دهنده خشکسالی در برخی مناطق استان و به وجود آمدن فروچاله‌ها و نشست زمین بود موجب وحشت کودکان حاضر در سالن شد.

۶۴۰ حلقه چاه غیر مجاز در استان مسدود شد

در این مراسم معاون حفاظت و بهره‌برداری شرکت آب منطقه‌ای استان همدان از مسدود شدن ۶۴۰ حلقه چاه در استان خبر داد.

به گفته منصور ستوده، این انسدادها ۸۰ میلیون مترمکعب صرفه‌جویی آب را در پی داشته است.

وی ادامه داد: با توجه به وجود برداشت‌های بی‌رویه در استان چاه‌های غیرمجازی که مصرف زیادی داشتند با حکم قضایی مسدود شدند، این روند به شدت در استان در حال انجام است.

ستوده رفع بحران آب را اولویت دولت تدبیر و امید دانست و گفت: با حمایت دولت یازدهم و تشکیل جلسات مختلف در شورای‌عالی آب، طرح ملی احیا و تعادل‌بخشی آب در کشور اجرایی می‌شود، همچنین ۱۵ طرح در این راستا تعریف شد که ۴ طرح مربوط به جهاد کشاورزی و ۱۱ طرح مربوط به وزارت نیرو است.

وی همچنین افزود: در طول برنامه ششم توسعه با اجرای این طرح ملی از کاهش سطح آب‌های زیرزمینی جلوگیری شد که ۳ هزار و ۵۰۰ میلیارد ریال اعتبار برای اجرای این طرح در نظر گرفته شده است.

ستوده با بیان اینکه دانش‌آموزان سفیران آب در سطح جامعه برای اطلاع‌رسانی هستند، گفت: دانش‌آموزان باید آموزه‌ها آب را را به صورت فرهنگ در جامعه نهادینه کنند. به همین دلیل پرسش مهر امسال رئیس‌جمهور نیز در این زمینه بوده است

وی با اشاره به اینکه امسال به دلیل کاهش بارش و خشکسالی‌های گذشته، وضعیت خوبی در استان نداریم و با کاهش بارندگی مواجه هستیم، افزود: حدود ۹۰ درصد آب مصرفی شهرستان در بخش کشاورزی، ۷ درصد در بخش شرب و ۳ درصد در بخش صنعت مصرف می‌شود با توجه به این آمار باید مصرف آب را در کشاورزی به حداقل رسانده است و اشتغال و سرمایه‌گذاری را به سمت صنعت هدایت کرد.

ستوده اظهار کرد: با شرایط آبی موجود اجرای سیستم‌های آبیاری تحت‌فشار، کشت گیاهان کم آب‌بر، افزایش راندمان با بتنی کردن کانال‌ها و انتقال آب به وسیله لوله‌ها از جمله راهکارهای مناسب برای جلوگیری از کاهش سطح آب‌های زیرزمینی است.

معاون حفاظت و بهره‌برداری شرکت آب منطقه‌ای استان به دشت‌های ممنوعه استان اشاره کرد و گفت: در این استان حدود ۷ دشت با محدوده مطالعاتی وجود دارد که میزان برداشت از این منابع بیشتر از میزان آب ورودی است که به همین دلیل ممنوعه اعلام شده‌اند، اما دشت کبودراهنگ به دلیل ایجاد فروچاله‌ها و تعداد زیاد چاه‌های مجاز به دشت ممنوعه بحرانی تبدیل شده است.

باید استفاده درست از آب، تبدیل به فرهنگ شود

همچنین معاون آموزش ابتدایی اداره کل آموزش‌وپرورش استان همدان معتقد است: برای انجام کارهای فرهنگی باید به سراغ دانش‌آموزان ابتدایی رفت و از مدارس آغاز کرد.

به گفته حسین بهرامی‌نوید، مشکلات آب و صرفه‌جویی اگر به صورت فرهنگ درنیاید آب در هاون کوبیدن است. تلاش‌ها بدون پیگیری مؤثر نخواهد بود.

وی با اشاره به اینکه هدف از این گردهمایی آشناکردن دانش‌آموزان با آب و استفاده درست از آن است، افزود: اگر بتوانیم باور آنها را تغییر دهیم همکاری خواهند کرد و این امر را به نسل آینده نیز منتقل می‌کنند.

بهرامی‌نوید اظهار کرد: نقش اصلی در این برنامه بر عهده معلمان است، چون دانش‌آموزان بیشترین تأثیر را از معلمان خود می‌گیرند و به همین دلیل دوره‌های ضمن خدمت با موضوع آب برای معلمان برگزار خواهد شد.

وی از برگزاری این گردهمایی در سایر شهرستان‌های استان خبر داد و گفت: ملایر در برگزاری پیشتاز بوده است و برنامه خوبی نیز برگزار شد.

معاون مدیرکل و مدیر اداره آموزش و پرورش ملایر نیز هدف از برگزاری این همایش را آشنایی دانش‌آموزان دوره ابتدایی با روش‌های مصرف درست آب و مقابله با بحران آب دانست و گفت: دانش‌آموزان ما در محیط خانواده و مدرسه باید با فرهنگ درست مصرف کردن آشنا شوند و این امر نیازمند برنامه‌ریزی بلندمدت است.

کاوه برخورداری با اشاره به اینکه آب مایه نجات انسان‌هاست، افزود: امروز نیز وظیفه ما نجات آب است، در حال حاضر در کشور شاهد بهره‌برداری بی‌رویه، آلودگی آب، استفاده ناصحیح، اسراف و... در مصرف آب هستیم. به همین دلیل باید روش‌های درست مصرف را از کودکی به فرزندانمان بیاموزیم.

بازار کار

سنگ‌اندازی مؤسسات مالی جلوی سود بانکی

با وجود اینکه ریزش تورم از شروط اصلی کاهش مجدد نرخ سود بانکی بعد از ساماندهی ابتدای سال جاری بود؛ اما اعمال ناقص سودهای توافقی در شبکه بانکی و تخلف مؤسسات مالی خاصه مؤسسات غیرمجازی که بانک‌ها را تحریک به عدول از دستورالعمل بانک مرکزی می‌کنند کار را به جایی رساند که حتی با نزول ۱۵ درصدی نرخ تورم هنوز هم سیاستگذاران نمی‌توانند به طور جدی به کاهش نرخ سود متناسب با تورم وارد شوند.

به گزارش ایسنا، اگر چه پس از اردیبهشت‌ماه امسال با ابلاغ تصمیم بانک مرکزی و بانک‌ها برای تنظیم سودهای کلان سپرده که در اواخر سال گذشته به اوج خود رسیده بود امید می‌رفت تا با کاهش هزینه‌های سپرده‌های بانکی، نرخ سود تسهیلات نیز سروسامان گرفته و کمتر شود ولی دیری نگذشت که بانک‌ها و مؤسسات مالی اغلب به روال قبلی بازگشته و هر یک با ترفندی سپرده‌های گران‌قیمت را برای جذب مشتری بیشتر پذیرا شدند.

نرخ‌های سود سرمایه‌گذاری کوتاه‌مدت که ۱۰ درصد و سرمایه‌گذاری یکساله تا ۲۲ درصد تعیین شده بود در کمتر زمانی اجرایی شد و برخی بانک‌ها و مؤسسات اغلب از نوع غیرمجاز مبادرت به پرداخت سودهای کلان حتی تا ۲۷ و گاهی ۳۰ درصد کردند و با تشویق مشتریان به خروج سرمایه حتی از بانک‌های بزرگ و مطمئن، تخلف را تا حد ضررهای هنگفت و خروج سرمایه‌های هزاران میلیاردی از آنها پیش بردند.

این معضل که کمتر مورد اشاره مقامات مسئول قرار گرفته و در ماه‌های گذشته همواره عنوان کردند که در صورت ادامه روند کاهشی تورم، بار دیگر در مورد کاهش نرخ سود سپرده و متناسب سازی آن با این متغییر اقدام خواهند کرد، اکنون پررنگ‌تر از گذشته شده و در حالی که تورم از ابتدای امسال حدود ۱۵ درصدی کمتر و طبق آخرین آمار بانک مرکزی از حدود ۳۰ درصد فروردین‌ماه به ۱۵/۸ درصد در بهمن‌ماه رسیده است و شرایط نسبتاً مطلوبی را برای ساماندهی سود سپرده فراهم آورد، بازهم بررسی نرخ سود حداقل تا پایان امسال منتفی است.

این امر در حالی طبیعی به نظر می‌رسد که در شرایطی نرخ سود حتی تا ۲۲ درصد هم قابل اجراست بازهم به اشکال مختلف دور زده شده و به اذعان رئیس کل بانک مرکزی در تمامی شبکه بانکی اجرا نمی‌شود، چگونه می‌توان انتظار عملی شدن سودهای پایین‌تر را داشت؟

این در حالی است که وزیر اقتصاد و رئیس کل بانک مرکزی نیز در آخرین اظهارات خود از تأثیر تخلف مؤسسات مالی غیرمجاز در ممانعت از سیاستگذاری برای کاهش نرخ سود بانکی سخن گفتند.

طبیب‌نیا با اعلام انتظار دولت برای کاهش نرخ سود سپرده‌های بانکی متناسب با تورم عنوان کرده که مشکل موجود در این رابطه به نظم کشیدن و تحت کنترل درآوردن موسسات غیرمنضبط از سوی بانک مرکزی است.

سیف که می‌پذیرد نرخ سود بانکی تا چه اندازه بر بازار سرمایه تاثیرگذار است بر این هم تأکید دارد که در هر حال باید این نرخ با تورم همراه شود.

بنابراین گزارش، کاهش نرخ سود بانکی که به اعتقاد کارشناسان بانکی باید بین ۳ تا ۴ درصد با نرخ تورم فاصله داشته باشد در حالی به سال آینده منتقل می‌شود که به نظر می‌رسد در صورت ادامه فعالیت مخرب مؤسسات مالی بخصوص مؤسسات مالی غیرمجاز و جذابیتی که با پذیرش سپرده‌گران برای سرمایه‌گذاران ایجاد می‌کنند، از قابلیت تصمیم‌گیری و اجرای کامل درآینده‌ای نزدیک برخوردار نباشد حتی اگر تورم به عنوان قطب اصلی تصمیم‌گیری در این رابطه به ارقام کمتر از نرخ موجود نزول کند. در عین حال که بدیهی است کاهش نرخ سودی که موجب خروج سرمایه از بانک‌ها شده است و به سمت بخش‌هایی با فعالیت مخرب پیش ببرد نمی‌تواند به نفع اقتصاد و شبکه بانکی باشد.

طلا و ارز

نوع طلا و ارز	قیمت فروش(ریال)
سکه تمام بهار طرح قدیم	۹,۸۷۰,۰۰۰
سکه تمام بهار امامی	۹,۹۴۰,۰۰۰
سکه نیم بهار	۵,۱۸۰,۰۰۰
سکه ربع بهار	۲,۸۷۵,۰۰۰
یک گرمی	۱,۸۱۰,۰۰۰
یک گرم طلای ساخته نشده ۱۸ عیار	۱,۳۴۵,۰۳۰
اسکناس بازار	۳۴,۳۷۰
اسکناس حواله	۳۴,۲۲۰

بررسی بازار شیر در سال جاری

افزایش ۱۵ یا ۵۰ درصدی قیمت شیر

در حالی که افزایش ۱۵ درصدی قیمت شیر و لبنیات از تیرماه اعلام و اعمال شد، برخی از برندهای معتبر صنایع لبنی مجدداً قیمت محصولات خود را افزایش دادند که بیش از حد مجاز و مصوب است و با وجود اولتیماتوم سازمان حمایت برای بازگشت قیمت‌های شیر به حالت قبل، شیر پرچرب با افزایش حدود ۴۰ درصدی و شیر کم‌چرب با افزایش حدود ۵۰ درصدی نسبت به ابتدای سال عرضه می‌شود.

به‌رغم اینکه مجوز افزایش ۱۵ درصدی قیمت لبنیات از نهم تیرماه امسال صادر شد و کارخانه‌های لبنی به تدریج آن را اعمال کردند، در هفته‌های گذشته برخی از برندهای صنایع لبنی محصولات خود را با قیمت‌های جدیدی که مجدداً افزایش یافته، روانه بازار کردند. البته به گفته خودشان «این همان افزایش ۱۵ درصدی مصوب ابتدای امسال بوده است که آنها به دلیل شرایط اقتصادی اعمال نکردند و اکنون قیمت‌هایشان را افزایش داده‌اند".

اما با بررسی قیمت‌های سابق و کنونی شیر و حساب و کتاب ساده ۱۵ درصدی آن، می‌توان دریافت که برخی از برندهای لبنی در دومین مرحله از افزایش قیمت خود، پا را از مجوز صادر شده فراتر گذاشته‌اند.

در ابتدای امسال قیمت شیر کم‌چرب بطری حدود هزار و ۶۰۰ تومان و شیر پرچرب بطری حدود ۲ هزار تومان بود که با احتساب ۱۵ درصد مجوز افزایش از دهم تیرماه قیمت هر بطری شیر کم‌چرب در نهایت باید هزار و ۸۴۰ تومان و هر بطری شیر پرچرب حداقل باید ۲ هزار و ۳۰۰ تومان فروخته می‌شد اما کارخانه‌های لبنی در همان ابتدا به پیشواز افزایش قیمت شیر رفتند و هر بطری شیر کم‌چرب را به ۲ هزار تومان و شیر پرچرب را به ۲ هزار و ۵۰۰ تومان افزایش دادند.

حالا پس از گذشت ۸ ماه کارخانه‌های لبنی مجدداً قیمت شیر را در بسته‌بندی‌های مختلف افزایش دادند؛ به گونه‌ای که قیمت شیر پرچرب بطری به حدود ۲ هزار و ۸۰۰ تومان و شیر کم‌چرب بطری به ۲ هزار و ۴۰۰ تا ۲ هزار و ۵۰۰ تومان افزایش یافته است.

مفقودی

کارت دانشجویی محمد حمزه‌ای فرزند سیروس به شماره شناسنامه ۴۰۰۰۱۰۱۵۴۴ رشته پژوهشگری علوم اجتماعی دانشگاه بوعلی‌سینا همدان به شماره دانشجویی ۹۰۱۲۲۵۳۰۰۷ مفقود گردیده و از درجه اعتبار ساقط می‌باشد.

آگهی تحدید حدود اختصاصی حوزه شهرستان نهاوند

بااستنادمادتین۱۴و۱۵قانون ثبت اسناد واملاک کشور تحدید حدود قسمتی ازبخش۴ شهرستان نهاوند بنا به درخواست آهو خزایی جهت اطلاع عموم آگهی می گردد. قسمتی از پلاک ۱۶ اصلی بخش۴ ثبت نهاوند برابر کلاسه ۰۰۱۹۴ می باشد تاریخ تحدید حدود فوق روز چهارشنبه۱۳۹۴/۰۱/۱۹ ساعت۹الی۱۰:۳۰ می باشدلذا مراتب به موجب ماده۱۴و۱۵ قانون ثبت به صاحبان و مجاورین پلاک فوق الذکر به وسیله این آگهی اعلام می شود روز و ساعت مقرر در آگهی در محل وقوع ملک حضور به هم رسانند چنانچه هر یک از صاحبان املاک یا نماینده قانونی آنها در موقع تحدید حدود حاضر نباشد تحدید حدود به عمل آمده و اخواهی طبق قانون ثبت به حدود و حقوق ارتفاقی رقابت مورد تحدید تا یک ماه بعد از تحدید حدود از طریق اداره ثبت اسناد و املاک نهاوند پذیرفته می شود.(مالف ۶۳۸۳)

تاریخ انتشار:دوشنبه ۱۳۹۳/۱۲/۱۱

شهبازی- رئیس اداره و ثبت اسناد و املاک نهاوند

آگهی مزایده نوبت دوم

در پرونده کلاسه ۹۳/۹۷۲ اجرایی طی رأی صادره از شعبه محاکم حقوقی دادگستری استان همدان محکوم‌له: محمدهادی چراغی محکوم‌علیه: سیدحمید و محمود هر دو حسینی فروز محکوم‌به: ۵۸,۸۵۰,۰۰۰ ریال در حق محکوم‌له نیم عشر دولتی: برابر قانون لذا با توجه به اینکه محکوم‌علیه نسبت به برائت ذمه خویش اقدامی نکرده است. این اجرا به درخواست (محکوم‌له) اقدام به توقیف ۶ یکباب ساختمان واقع در همدان، روستای چیشن کوچه حسینیه کوچه شهید رضایی ۸۲ مترمربع ساختمان با مساحت ۶۷/۷۰ مترمربع اسکلت فلزی در دو طبقه در مجموع ۱۴۱ مترمربع در حال تکمیل شدن ارزش ۶ دانگ ۶۳۰,۰۰۰,۰۰۰ اعلام گردیده است. و مورد فروش فقط به میزان محکوم‌به است لذا این اجرا به تاریخ ۱۳۹۳/۱۲/۲۰ ساعت ۹:۳۰ تا ۹ اقدام به برگزاری مزایده می‌نماید. مورد مزایده ۵ روز قبل از مزایده قابل مشاهده است. برنده مزایده کسی است که بالاترین قیمت پیشنهادی را ارائه و ده درصد مبلغ پیشنهادی را فی المجلس واریز نماید و جهت الباقی در مهلت قانونی اقدام نموده در غیر این صورت ده درصد به نفع دولت ضبط خواهد شد. (مالف ۶۴۷۶)

دادورز اجرای احکام مدنی دادگستری همدان- زائری

اداره ثبت اسناد و املاک حوزه ثبت ملک بهار

هیأت موضوع قانون تعیین تکلیف وضعیت ثبتی اراضی و ساختمان‌های فاقد سند رسمی

آگهی موضوع ماده ۳ قانون و ماده ۱۳ آیین‌نامه قانون تعیین تکلیف وضعیت ثبتی و اراضی و ساختمان‌های فاقد سند رسمی

برابر رأی شماره ۱۳۹۳۶۰۳۲۶۰۰۷۰۰۳۵۵۳ مورخه ۱۳۹۳/۰۹/۲۳ هیأت اول موضوع قانون تعیین تکلیف وضعیت ثبتی اراضی و ساختمان‌های فاقد سند رسمی مستقر در واحد ثبتی حوزه ثبت ملک بهار تصرفات مالکانه بلامعارض متقاضی خانم فاطمه احمدی فرزند موسی به شماره شناسنامه ۲۲۱۱۹ صادره از بهار در شش دانگ یک باب خانه به مساحت ۱۶۳/۳۱ مترمربع قسمتی از پلاک ۱۳۹ اصلی واقع در بهار بخش چهار همدان خریداری مع‌الواسطه از مالک رسمی آقای عبداله روشن محرز گردیده است. لذا به منظور اطلاع عموم مراتب در دو نوبت به فاصله ۱۵ روز آگهی می‌شود، در صورتی که اشخاص نسبت به صدور سند مالکیت متقاضی اعتراضی داشته باشند می‌توانند از تاریخ انتشار اولین آگهی به مدت دو ماه اعتراض خود را به این اداره تسلیم و پس از اخذ رسید، ظرف مدت یک ماه از تاریخ تسلیم اعتراض، دادخواست خود را به مراجع قضایی تقدیم نمایند. بدیهی است در صورت انقضای مدت مذکور و عدم وصول اعتراض طبق مقررات سند مالکیت صادر خواهد شد. (مالف ۶۴۰۲)

تاریخ انتشار نوبت اول: ۱۳۹۳/۱۲/۱۱

تاریخ انتشار نوبت دوم: ۱۳۹۳/۱۲/۲۶

علی زیوری‌حبیبی- رئیس ثبت اسناد و املاک شهرستان بهار

اداره ثبت اسناد و املاک حوزه ثبت ملک بهار

هیأت موضوع قانون تعیین تکلیف وضعیت ثبتی اراضی و ساختمان‌های فاقد سند رسمی

آگهی موضوع ماده ۳ قانون و ماده ۱۳ آیین‌نامه قانون تعیین تکلیف وضعیت ثبتی و اراضی و ساختمان‌های فاقد سند رسمی

برابر رأی شماره ۱۳۹۳۶۰۳۲۶۰۰۷۰۰۳۵۵۵ مورخه ۱۳۹۳/۰۹/۲۳ هیأت اول موضوع قانون تعیین تکلیف وضعیت ثبتی اراضی و ساختمان‌های فاقد سند رسمی مستقر در واحد ثبتی حوزه ثبت ملک بهار تصرفات مالکانه بلامعارض متقاضی آقای امیرعبدی فرزند نادعلی به شماره شناسنامه ۱۷۴۵۱ صادره از بهار در اعیانی شش دانگ یک باب خانه با پرداخت حق‌الارض به مالک عرصه به مساحت ۲۰۰/۴۴ مترمربع قسمتی از پلاک ۱۰۳۷فرعی از ۱۳۹ اصلی واقع در بهار بخش چهار همدان خریداری از خانم ملیحه فعله‌گری محرز گردیده است. لذا به منظور اطلاع عموم مراتب در دو نوبت به فاصله ۱۵ روز آگهی می‌شود، در صورتی که اشخاص نسبت به صدور سند مالکیت متقاضی اعتراضی داشته باشند می‌توانند از تاریخ انتشار اولین آگهی به مدت دو ماه اعتراض خود را به این اداره تسلیم و پس از اخذ رسید، ظرف مدت یک ماه از تاریخ تسلیم اعتراض، دادخواست خود را به مراجع قضایی تقدیم نمایند. بدیهی است در صورت انقضای مدت مذکور و عدم وصول اعتراض طبق مقررات سند مالکیت صادر خواهد شد. (مالف ۶۴۰۷)

تاریخ انتشار نوبت اول: ۱۳۹۳/۱۲/۱۱

تاریخ انتشار نوبت دوم: ۱۳۹۳/۱۲/۲۶

علی زیوری‌حبیبی- رئیس ثبت اسناد و املاک بهار

آگهی مزایده اموال منقول نوبت اول

به موجب دادنامه شماره ۹۱۰۹۹۷۰۲۲۳۵۰۰۳۲۶ صادر شده در پرونده کلاسه ۹۱۰۰۴۳/۴ شعبه ۳۵ دادگاه عمومی تهران موضوع پرونده اجرایی کلاسه ۹۳۰۲۴۱/۴ اجرای این اجرا محکوم علیهم شرکت دانه طلائی ملایر و خانم مرضیه عراقی و آقای مسعود ترکاشوند محکومند به پرداخت مبلغ ۲۵۸/۲۵۶/۷۳۰ ریال در حق محکوم له سیدمحمد باقرنژاد و مبلغ ۱۲/۹۱۲/۸۳۶ ریال نیم‌عشر اجرائی در حق دولت که با توجه به این اجراییه به نامبرده ابلاغ شده و در مهلت مقرر قانونی نسبت به اجرای حکم اقدام نموده بنا به درخواست محکوم له به منظور استیفاء محکوم به و هزینه اجرایی یک دستگاه کیسه پرکن تمام اتوماتیک به همراه نوار نقاله و کیسه دوز ساخت شرکت فراسو در محل پارکینگ مشاهده گردید. دستگاه نمایشگر آلفا دستگاه کیسه پرکن در روی دستگاه موجود نمی‌باشد از سوی این اجرا توقیف و توسط کارشناس دادگستری به شرح ذیل توصیف و ارزیابی شده و مقرر است از ساعت ۱۰ الی ۱۱ مورخه ۱۳۹۳/۱۲/۲۵در محل اجرای احکام شعبه چهارم ملایر از طریق مزایده به فروش برسد مزایده از قیمت پایه کارشناسی ۸/۵۰۰/۰۰۰ تومان شروع می‌شود و به هر شخص حقیقی و یا حقوقی که بالاترین قیمت را پیشنهاد نماید فروخته خواهد شد. ۱۰ درصد وجه مزایده فی‌المجلس به صورت وجه نقد یا چک بانکی تضمینی از خریدار اخذ و مابقی ظرف مدت یک ماه از خریدار وصول و پس از انجام مراحل قانونی و صدور دستور تملیک از سوی دادگاه مربوطه مورد مزایده به نام خریدار منتقل خواهد شد. در صورتی که خریدار در مهلت یک ماه مقرر بقیه وجه مزایده را پرداخت ننماید سپرده وی پس از کسر هزینه‌های مزایده به نفع دولت ضبط و مزایده تجدید می‌گردد. در صورت ایصال اعتراض از ناحیه اشخاص ذینفع ظرف یک هفته از تاریخ مزایده نسبت به نحوه انجام مزایده تا رسیدگی به اعتراض از سوی دادگاه مورد مزایده به خریدار تحویل نخواهد شد. ضمناً متقاضیان به شرکت در مزایده می‌توانند در مدت ۵ روز قبل از مزایده با هماهنگی این اجرا از مال مورد مزایده بازدید نمایند مال مورد مزایده و بهای آن طبق نظر کارشناس به این شرح است:

مشخصات فنی کیسه پرکن ظرفیت کیسه‌گیری ۴ کیسه در دقیقه، وزن کیسه ۵۰ کیلوگرم قابل تنظیم، دقت پرکن +/- ۵۰گرم، مشخصات ۴ قطعه از کیسه پرکن تعرفه شده در پارکینگ الف) یک دستگاه کیسه پرکن تمام اتوماتیک ب) قیف مربوط به کیسه پرکن، ج) نوار نقاله به طول ۳ متر د) یک دستگاه کیسه دوز با پایه مشخصات تجهیزات سیستم ۱- مخزن ذخیره به ظرفیت حدود ۷ مترمکعب ۲-شاسی فلزی جهت نگهداری مخازن از نوع آهنی با پوشش رنگ ۳-لودسل از نوع خمشی مدل e6L دارای استاندارد جهانی oiml,ip حفاظتی به ظرفیت هر کدام ۵۰ کیلوگرم به همراه مانت دستگاه و متعلقات لودسل ۴- لازم به ذکر است که سیستم کنترل و نمایشگر وزن کلاً از دستگاه باز شده است و رویت نگردیده ۵- دارای فک کیسه‌گیر پنوماتیکی ۶- شمارنده کیسه ۷- جمع کننده توضیح ۶و۷: به دلیل عدم وجود سیستم کنترل (مغز رایانه) دستگاه امکان جمع‌زدن و شمارش وجود ندارد ۸- تابلوی برق جهت نصب تجهیزات برقی و نمایشگر توزین و کنترلر ۹- متعلقات پنوماتیکی جهت کنترل دریچه نظر به مراتب فوق و با توجه به محتویات پرونده و بررسی اوضاع و احوال حاکم بر قضیه و با توجه به صورتجلسه توقیف دستگاه و صورتجلسه پارکینگ یک دستگاه کیسه پرکن و با مشخصات قید شده و تعرفه شده از سوی وکیل شرکت آقای باقرنژاد در حال حاضر ارزش آن جهت قیمت پایه آگهی و مزایده مبلغ ۸/۵۰۰/۰۰۰ تومان (هشت میلیون و پانصد هزار تومان) تعیین و برآورد می‌گردد. م الف ۶۴۷۵

مدیر دفتر اجرای احکام شعبه چهارم ملایر- کرمانی

آگهی تحدید حدود اختصاصی حوزه ثبتی شهرستان نهاوند

با استناد مادتین ۱۴ و ۱۵ قانون ثبت اسناد و املاک کشور تحدید حدود قسمتی از بخش یک شهرستان نهاوند بنا به درخواست معصومه قیاسی جهت اطلاع عموم آگهی می‌گردد.

قسمتی از پلاک ۱۸۶۱ اصلی بخش یک ثبت نهاوند برابر کلاسه ۰۰۹۱۸ می‌باشد تاریخ تحدید حدود فوق روز شنبه ۱۳۹۴/۰۱/۲۲ ساعت ۹ الی ۱۰:۳۰ می‌باشد لذا مراتب به موجب ماده ۱۴ و ۱۵ قانون ثبت به صاحبان و مجاورین پلاک فوق‌الذکر به وسیله این آگهی اعلام می‌شود روز و ساعت مقرر در آگهی در محل وقوع ملک حضور به هم رسانند چنانچه هر یک از صاحبان املاک یا نماینده قانونی آنها در موقع تحدید حدود حاضر نباشد تحدید حدود به عمل آمده واخواهی طبق قانون ثبت به حدود و حقوق ارتفاقی رقابت مورد تحدید تا یک ماه بعد از تحدید حدود از طریق اداره ثبت اسناد و املاک نهاوند پذیرفته می شود. (مالف ۶۳۸۴)

تاریخ انتشار: دوشنبه ۱۳۹۳/۱۲/۱۱

شهبازی- رئیس اداره و ثبت اسناد و املاک نهاوند

آگهی تحدید حدود اختصاصی حوزه شهرستان نهاوند

با استناد مادتین ۱۴ و ۱۵ قانون ثبت اسناد و املاک کشور تحدید حدود قسمتی از بخش ۲ شهرستان نهاوند بنا به درخواست احمد ولی‌اللهی به شماره وارده ۱۸۴۸۳/ن/۹۳ مورخه ۸۳/۱۲/۴ جهت اطلاع عموم آگهی می‌گردد. قسمتی از پلاک ۴/۷۴۴ اصلی بخش ۲ ثبت نهاوند روستای کوهانی تاریخ تحدید حدود فوق روز سه‌شنبه ۱۳۹۴/۰۱/۲۵ ساعت ۱۰ الی ۱۱ می‌باشد لذا مراتب به موجب ماده ۱۴ و ۱۵ قانون ثبت به صاحبان و مجاورین پلاک فوق‌الذکر به وسیله این آگهی اعلام می‌شود روز و ساعت مقرر در آگهی در محل وقوع ملک حضور به هم رسانند چنانچه هر یک از صاحبان املاک یا نماینده قانونی آنها در موقع تحدید حدود حاضر نباشد تحدید حدود به عمل آمده واخواهی طبق قانون ثبت به حدود و حقوق ارتفاقی رقابت مورد تحدید تا یک ماه بعد از تحدید حدود از طریق اداره ثبت اسناد و املاک نهاوند پذیرفته می شود. (مالف ۶۴۶۵)

تاریخ انتشار: دوشنبه ۱۳۹۳/۱۲/۱۱

شهبازی- رئیس اداره و ثبت اسناد و املاک نهاوند

آگهی تحدید حدود اختصاصی حوزه ثبتی شهرستان نهاوند

با استناد مادتین ۱۴ و ۱۵ قانون ثبت اسناد و املاک کشور تحدید حدود قسمتی از بخش شهرستان نهاوند بنا به درخواست آقای عباسعلی خزائی به شماره وارده به شرح ذیل جهت اطلاع عموم آگهی می‌گردد. قسمتی از پلاک ۱۶ اصلی بخش ۴ ثبت نهاوند فیروزان برابر کلاسه ۰۰۵۰۱ می‌باشد تاریخ تحدید حدود فوق ساعت ۹ الی ۱۰:۳۰ روز چهارشنبه ۱۳۹۴/۰۱/۱۹ می‌باشد لذا مراتب به موجب مادتین ۱۴ و ۱۵ قانون ثبت به صاحبان و مجاورین فوق‌الذکر به وسیله این آگهی اعلام می‌شود روز و ساعت مقرر در آگهی در محل وقوع ملک حضور به هم رسانند چنانچه هر یک از صاحبان املاک یا نماینده قانونی آنها در موقع تحدید حدود حاضر نباشد تحدید حدود به عمل آمده واخواهی طبق قانون ثبت و حقوق ارتفاقی رقابت مورد تحدید تا یک ماه بعد از تحدید حدود از طریق اداره ثبت اسناد و املاک نهاوند پذیرفته می شود. (مالف ۶۳۸۲)

تاریخ انتشار: دوشنبه ۱۳۹۳/۱۲/۱۱

شهبازی - رئیس اداره و ثبت اسناد و املاک نهاوند

آگهی موضوع ماده ۳ قانون و ماده ۱۳ آیین‌نامه قانون تعیین تکلیف وضعیت ثبتی و اراضی و ساختمان‌های فاقد سند رسمی

برابر رأی شماره ۱۳۹۳۶۰۳۲۶۰۰۸۰۰۱۳۰۸ مورخه ۱۳۹۳/۱۱/۰۵ و کلاسه شماره ۱۳۹۱۱۱۴۴۲۶۰۰۰۸۰۰۰۲۶۸ هیأت موضوع قانون تعیین تکلیف وضعیت ثبتی اراضی و ساختمان‌های فاقد سند رسمی مستقر در واحد ثبتی رزن تصرفات مالکانه و بلامعارض متقاضی آقای علیرضا چراغی فرزند حسین به شماره شناسنامه ۵۷۲ صادره از: رزن به شماره ملی: ۳۹۹۰۸۲۲۷۰۵ در شش دانگ یک باب خانه مسکونی به مساحت ۴۶۱/۴۳ مترمربع قسمتی از پلاک ۵۹- اصلی قریه رزن واقع در بخش ۵ همدان حوزه ثبتی رزن خریداری با واسطه از مالک رسمی آقای حبیب‌اله عبادی گلشن دارنده نسق زراعی شماره ۲۸۳۰۱ دفترخانه ۵ همدان محرز گردیده است. لذا به منظور اطلاع عموم مراتب در دو نوبت به فاصله ۱۵ روز آگهی می‌شود، در صورتی که اشخاص نسبت به صدور سند مالکیت متقاضی اعتراضی داشته باشند می‌توانند از تاریخ انتشار اولین آگهی به مدت دو ماه اعتراض خود را به این اداره تسلیم و پس از اخذ رسید، ظرف مدت یک ماه از تاریخ تسلیم اعتراض، دادخواست خود را به مرجع قضایی تقدیم نمایند. بدیهی است در صورت انقضای مدت مذکور و عدم وصول اعتراض طبق مقررات سند مالکیت صادر خواهد شد. (مالف ۶۳۹۵)

تاریخ انتشار نوبت اول: ۱۳۹۳/۱۲/۱۱ تاریخ انتشار نوبت دوم: ۱۳۹۳/۱۲/۲۶

غلامرضا شیرخانی خرم، رئیس ثبت اسناد و املاک شهرستان رزن

پیام تاریخ، تمدن و فرهنگ مادستان
The Message Of Madestan's History & Civilization & Culture
روزنامه همدان پیام
۱۱
دوشنبه ● ۱۱ اسفندماه ۱۳۹۳ ● شماره ۲۳۰۲
ورزشی
varzesh@hamedanpayam.com

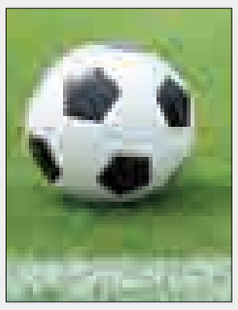

اشتباه عجیب هیأت فوتبال در اعلام حکم یوسف‌علیزاده!

روابط عمومی هیأت فوتبال استان همدان در خصوص درج خبر رأی کمیته انضباطی هیأت فوتبال در ارتباط با پرونده مصطفی یوسف‌علیزاده اشتباه عجیبی مرتکب شد.

چند روز پیش بود که هیأت فوتبال استان همدان اعلام کرد پاسی‌ها براساس رأی کمیته انضباطی محکوم به پرداخت طلب ۱۵۰ میلیون تومانی یوسف‌علیزاده، بازیکن بومی فصول گذشته خود شدند.

حتی اعلام شد که رأی صادره طبق ماده ٤٨ آیین‌نامه انضباطی یک هفته پس از رؤیت قابل تجدیدنظر در کمیته انضباطی فدراسیون است. این رأی مربوط به جلسه کمیته انضباطی هیأت فوتبال استان همدان در تاریخ چهارم اسفندماه بود که براساس آن باشگاه پاس محکوم به پرداخت بدهی ۱۵۰ میلیون تومانی به یوسف‌علیزاده شده بود.

حالا پس از گذشت چند روز، روابط عمومی هیأت فوتبال استان همدان اصلاحیه صادر و با عذرخواهی از مردم اعلام کرده که با توجه به اینکه رأی قطعی و نهایی در خصوص این پرونده صادر نشده است روابط عمومی هیأت فوتبال استان همدان ضمن عذرخواهی به اطلاع می‌رساند که خبر قطعی و نهایی در خصوص رأی کمیته انضباطی در ارتباط با پرونده یوسف‌علیزاده متعاقباً اعلام خواهد شد.

امسال پاسی‌ها رکورددار پرداخت بدهی‌های فصول گذشته خود بوده‌اند و اگر یوسف‌علیزاده هم همین روزها پیگیر دریافت مطالبات خود شود، نباید تعجب کرد.

از مرتضی احمدی‌ها تا آزاده نامداری‌ها

رقابت سرخابی‌ها در دایره هنر

همیشه می‌گفت قدیمی‌ترین یا شاید دو آتیشه‌ترین پرسپولیسی عالم است، همیشه کری می‌خواند و شاید هیچ‌وقت برایش فرقی نداشت طرف مقابل استقلالی است یا پرسپولیسی!

او یک عشق به تمام معنای فوتبال بود، همیشه در مصاحبه‌هایش چه ورزشی چه هنری گذری به پرسپولیس می‌زد و تیکه‌های جالبی حواله استقلالی‌ها می‌کرد! سخن از «مرتضی احمدی» است که امسال در غم فراقش خیلی‌ها زانوی غم بغل گرفتند.

بخصوص قرمزپوشان که همواره با یادآوری بازی معروف «٦ تایی‌ها» نام مرتضی احمدی برایشان تداعی می‌شد. مردی که نام او در صف هنرمندانی قرار گرفت که با رفتار و صحبت‌هایشان ثابت کردند که فوتبال برای آنها مقدم بر مشاغلی است که در آن فعالیت دارند.

آری؛ اینجا و در دایره شهرت، فوتبال برای خیلی‌ها مقدم بر هنر، خوانندگی، سوپراستاری سینما، مجری‌گری یا خیلی چیزهاست.

هرکه باشند و به هراندازه هم که محبوب باشند، اگر واژه‌های سنگین سوپراستاری سینما را با خود به یدک بکشند یا صفحات شخصی‌شان در دنیای مجازی پر باشد از به قول امروزی‌ها لایک و... باز شخصیت حقیقی‌شان ایجاب می‌کند که اگر اهل فوتبال هستند برای جذابیت بخشیدن به زندگی ورزشی خود یکی از ۲ راه «قرمز» یا «آبی» را انتخاب کنند.

محال ممکن است در کشور ما اهل فوتبال باشی و خود را تافته جدا بافته از ۲ تیم پایتخت‌نشین بدانی. اصلاً مگر می‌شود فوتبالی که حرفه‌ای نیست و شاید هیچ‌وقت هم حرفه‌ای نشود را بدون کری‌های جالب و جذاب استقلالی‌ها و پرسپولیسی‌ها تصور کرد؟

کری‌هایی که بزرگان اهل هنر، موسیقی و حتی مردان سیاسی گاه به آن تن داده‌اند و به جرأت می‌توان گفت در روزگاری که فوتبال در کشور ما رمق ندارد و مخاطب را راضی نگه نمی‌دارد همین کری‌ها بوده است که فوتبال را با واژه جذابیت و حساسیت آشتی داده و حداقل موجب شده است که مستطیل سبز قابل تحمل باشد!

اما نفرات مشهوری هستند که در خط مقدم این کری‌ها قرار دارند. از مرتضی احمدی که بگذریم در کاروان استقلالی‌های متعصب بی‌تردید نام «آزاده نامداری» به چشم می‌خورد. مجری توانمندی که برایش مهم نیست در برنامه سیاسی روی سن رفته باشد یا فرهنگی. او کار خودش را می‌کند و اگر نامی از استقلال در برنامه‌هایش به میان نیاورد شاید دچار افسردگی شود!

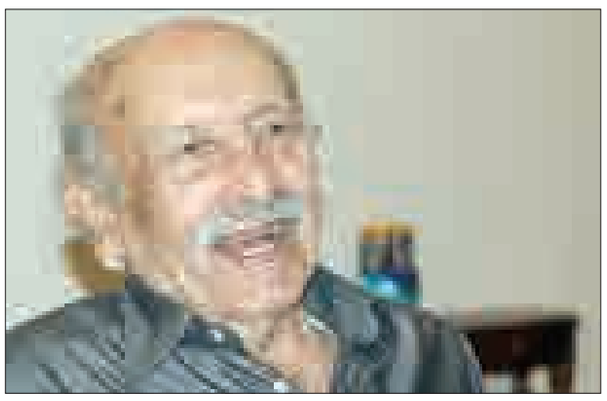

نامداری در پاسخ به سؤال خبرنگار ورزشی همدان‌پیام که چرا و چگونه استقلالی شدید؟ گفت: «افراد مشهور قبل از اینکه شغلی مثل بازیگری، خوانندگی یا مجری‌گری داشته باشند شخصیتی حقیقی دارند و این شخصیت حقیقی کاراکتر و علایق خاص خود را دارد.»

وی در این زمینه ادامه داد: «این غریزه خیلی به این موضوع مربوط نمی‌شود که فلان فرد ستاره خوانندگی است یا سوپر استار سینما! اتفاقاً نخست استقلالی یا پرسپولیسی است سپس یک هنرمند یا خواننده و مجری! در مجموع اینکه شخصیت حقیقی ایجاب کرده است که فرد طرفدار چه تیمی باشد

مجری باسابقه کشورمان با بیان اینکه فوتبال برای همه جذاب است، تأکید کرد: «از چهارم یا پنجم ابتدایی که فوتبال را فهمیدم طرفدار استقلال شدم. فوتبال و کری‌های جالب این ورزش برای همه جذاب است و برای من هم چنین قاعده‌ای مستثنا نیست. پسر عمه‌های من استقلالی بودند و تأثیرگذاری آنها شاید نقش مهمی در انتخاب تیم محبوبم داشت.»

نامداری یادآور شد: آن زمان «بهزاد غلامپور» گلر استقلال بازیکن محبوب من بود. از سویی «احمدرضا عابدزاده» هم در تیم پرسپولیس بازی می‌کرد که محبوبیت فوق‌العاده‌ای داشت اما استقلالی‌ها به غلامپور تعصب بیشتری داشتند.

مجری توانمند صداوسیما با بیان اینکه همیشه خاطرات تلخ فوتبال در اذهان علاقه‌مندان ماندگارتر است، افزود: بازی استقلال و جوبیلو ایواتا ژاپن در فینال جام باشگاه‌های آسیا را هیچ‌وقت فراموش نخواهم کرد. استقلال در آن بازی برخلاف گل «سیروس دین‌محمدی» ۲ بر یک بازی را باخت و نتوانست قهرمان آسیا شود. البته «ناصر حجازی» آنقدر برای استقلالی‌ها حرمت داشت که هواداران پس از بازی حرکات جالب و قابل احترامی برای این اسطوره انجام دادند.

وی در خصوص بازی‌های دربی و کری‌های جالب این بازی سنتی هم بیان کرد: ۳ سال پیش دربی معروف ٧٤ با ایام برگزاری جشنواره فیلم فجر توأم شد. قرار بود طرفداران ۲ تیم در یک محل بازی را تماشا کنند اما من نرفتم. وقتی استقلال ۲ گل پیش افتاد و من همه چیز را تمام شده تلقی کردم به همه پیامک دادم اما وقتی در ۱۰ دقیقه "ایمون زائد" ۳ گل زد تلفن همراه خود را خاموش کردم!

نامداری در پایان درخصوص اجراهایش گفت: به هرحال من استقلالی متعصب هستم و همیشه دوست دارم استقلالی بودنم را ثابت کنم. در بسیاری از برنامه‌ها سخن از فوتبال و استقلال به میان می‌آورم و این نشان می‌دهد که فوتبال در کشور ما مورد علاقه بسیاری از قشرهای مختلف جامعه است.

بازهم گلی به جمال خداداد

امید به اردوی پاسی‌ها بازگشت

هفته گذشته بازی با سیاه‌جامگان مشهد که تمام شد، خیلی‌ها با ناامیدی تمام، خروجی درِ ورزشگاه را در پیش گرفتند، آن‌روز شاید فقط یک نفر به آینده امید داشت، مردی که در مصاحبه‌هایش اعلام کرد هنوز شانس صعود داریم، سرمربی پاس آن‌روز امیدهایش رنگ نباخت و اجازه نداد سایه ناامیدی روی شانه‌های بازیکنانش سنگینی کند.

پس از بازی با سیاه‌جامگان مشهد اوضاع برای پاس قمردرعقرب شد و کمتر کسی در مجموعه باشگاه حتی یارای زمزمه داشت!

این رویه نه‌چندان خوب حتی به هواداران هم سرایت کرد و مخلص کلام اینکه اوضاع بر وفق مراد نبود. همه اینها یک طرف، تفکرات داوود مهابادی در طرف مقابل. مردی که نشان داد رنگ‌باختن امیدها و آرزوها در فوتبال قبل از پایان ۹۰ دقیقه اشتباه‌ترین کار ممکن است.

مهابادی پس از بازی با سیاه‌جامگان مشهد روی مسائل روحی و روانی تیم خود کار و بازیکنانش را بهتر از هر زمان ممکن مهیای رقابت سرنوشت‌ساز با تیم شهرداری تبریز کرد.

تیمی که از چند روز پیش مهابادی به بازی خوب آن تأکید کرد و شاید همین خوب فوتبال بازی کردن شاگردان خداداد عزیزی در تیم شهرداری سبب شد تا پاسی‌ها راحت‌تر گام به مستطیل سبز گذاشته و نسخه رقیب را در خانه بپیچند.

پاس دیروز شهرداری تبریز را در حالی با تک گل محمود محمدی از میان برداشت که سیاه‌جامگان مشهد در خانه خود با همین نتیجه مس رفسنجان را مغلوب کرد تا اینگونه دوباره برای تیم همدانی همه چیز گل و بلبل شود.

اینک ۲ تیم مس و سیاه‌جامگان ۳۱ امتیازی هستند و در فاصله ۲ امتیازی خود پاس همدانی را می‌بینند که شاید بازی‌های بعدی این تیم به مراتب دشوارتر از بقیه رقبا باشد.

نفت آبادان یکی از اصلی‌ترین رقبای پاس که هفته بعد میزبان نماینده همدان است دیروز در یزد برابر فولاد این شهر متوقف شد تا دوباره در جدول نام خود را پایین‌تر از پاس ببیند. اگرچه نفت در بازی‌های بعدی کار آسان‌تری در پیش دارد و شاید «آتش زیر خاکستر» مصداق بارز این روزهای این تیم آبادانی باشد.

به هرحال پاس سند برتری بازی سرنوشت‌ساز دیروز را به نام خود زد تا دوباره به صف مدعیان بازگردد. پاس، دیروز تیمی را از میان برداشت که هدایت آن را غزال تیزپای آسیا عهده‌دار است و حالا باید دست‌مریزاد گفت به خداداد عزیزی که تیمش، «تیم» است و فوتبال بازی می‌کند!

بازهم گلی به جمال خداداد که در آشفته‌بازار لیگ یک که برخی تیم‌ها ضدفوتبال بازی می‌کنند جانانه تیم خود را روانه میدان می‌کند.

پیشخوان

۱

آرمین تشکری در جمع ملی‌پوشان

۷ بازیکن تیم میزان خراسان از جمله آرمین تشکری با صعود به مرحله نیمه‌نهایی لیگ برتر از سوی کواچ به تیم ملی بزرگسالان دعوت شدند.

به گزارش فارس، سرمربی تیم ملی ایران از تیم میزان خراسان مهدی مهدوی، عادل غلامی، آرمین تشکری، فرهاد ظریف، علیرضا مباشری، رحمان داودی و امین علوی را انتخاب کرد تا تیم ملی والیبال را در بازی‌های پیش روی یاری کند.

۲

حریف سنتی صادق گودرزی در جام جهانی روی تشک می‌رود

"جردن باروز"، قهرمان جهان و المپیک در رقابت‌های جام جهانی کشتی آزاد ۲۰۱۵ روی تشک می‌رود.

به گزارش ایسنا، آمریکایی‌ها در این رقابت‌ها با تیمی قدرتمند به میدان خواهند رفت و جردن باروز، قهرمان جهان و المپیک نیز در ترکیب این تیم حضور دارد.

همچنین در ترکیب تیم آمریکا کشتی‌گیرانی همچون جیک وارنر، دارنده مدال برنز المپیک در وزن ۹۷ کیلوگرم، کلمن اسکات، در وزن ٦١ کیلوگرم، تونی راموس، در وزن ٥٧ کیلوگرم، برنت متکالف، در وزن ٦٥ کیلوگرم، نیک مارابل، در وزن ۷۰ کیلوگرم، اد روتا، در وزن ٨٦ کیلوگرم و ترول دلاگف، دارنده مدال برنز جهان در وزن ۱۲۵ کیلوگرم حضور خواهند داشت.

۳

باشگاه‌های ورزشی از پرداخت مالیات معاف شدند

باشگاه‌های ورزشی طبق مصوبات هیأت وزیران از مالیات معاف شدند.

به گزارش ایرنا، نایب رئیس فدراسیون و رئیس سازمان لیگ فوتبال در نامه‌ای به مدیرعامل باشگاه‌های فوتبال اعلام کرد طبق مصوبه‌های هیأت وزیران و ماده ۳ این مصوبات، باشگاه‌های ورزشی از پرداخت مالیات معاف شده‌اند.

۴

تیم ملی بیلیارد ایران قهرمان غرب آسیا شد

تیم ملی بیلیارد ایران با کسب ٤ مدال طلا، یک نقره و ۲ برنز قهرمان پنجمین دوره مسابقات ورزش‌های بیلیاردی غرب آسیا شد.

به گزارش مهر، تیم ملی بیلیارد ایران متشکل از سهیل واحدی، امیر سرخوش، احسان حیدری‌نژاد، محمدعلی پردل و مهدی راسخی در پنجمین دوره رقابت‌های قهرمانی ورزش‌های بیلیاردی غرب آسیا با کسب ٤ مدال طلا توسط سهیل واحدی در رشته‌های اسنوکر ۱۵ توپ و ٦ توپ، ناین بال تیمی متشکل از محمدعلی پردل و مهدی راسخی، رشته اسنوکر تیمی ۱۵ توپ متشکل از امیر سرخوش و احسان حیدری‌نژاد، یک مدال نقره توسط محمدعلی پردل در رشته ناین بال انفرادی، ۲ مدال برنز توسط احسان حیدری‌نژاد در رشته اسنوکر انفرادی ۱۵ توپ و محمدعلی پردل در رشته ایت بال انفرادی به مقام قهرمانی این دوره از رقابت‌ها دست یافتند.

۵

پرافتخارترین تیم فوتبال آلمان ۱۱۵ ساله شد

پرافتخارترین تیم باشگاهی آلمان ۱۱۵ سال فعالیت خود را جشن گرفت.

به گزارش تسنیم، جمعه ۸ اسفندماه ۹۳ بایرن مونیخ صد و پانزدهمین سالگرد حیات خود را جشن گرفت. این باشگاه که در تاریخ ۲۷ فوریه سال ۱۹۰۰ تأسیس شد، این هفته قبل از رویارویی تیم فوتبالش مقابل کلن، مراسمی را به همین خاطر برگزار کرد و سپس با کسب برد ٤ بر یک مقابل حریف، جشن خود را تکمیل کرد.

بازخوانی

پرونده تلخ دوری والیبال همدان از لیگ برتر

والیبال استان همدان در دهه ۵۰ و ٦۰ یکه‌تاز رقابت‌های ملی بود و در آن سال‌ها نفراتی همچون مرحوم حاج محمدباقر فرجی، امین برق‌لشکری، جعفر قهرمانی، حسن توسلی، محمود اسمی و نادر شوندی جزو ستاره‌های تیم والیبال استان همدان بودند.

در آن سال‌ها تیم کهکشانی والیبال همدان بدون هیچ‌گونه چشمداشت مالی و صرفاً با عشق و علاقه‌ای که به این رشته ورزشی داشتند، نام استان را آوازه والیبال کشور کردند.

از آن ۲ دهه سال‌ها می‌گذرد. بدون تردید جرقه ظهور دوباره والیبال استان در لیگ برتر کشور در سال ٨٦ زده شد و شهرداری چتر حمایتی خود را بر روی این تیم باز کرد.

سال ٨٦ شگفتی‌های والیبال استان در لیگ برتر عرض‌اندام کردند و توانستند تیم‌های مطرح و بزرگ این رقابت‌ها مانند پیکان و سایپا را زمین‌گیر کنند.

در آن سال والیبال استان با فرهاد داخم توانست قدرت‌های نخست والیبال کشور را ناکام بگذارد و البته توان مالی و فنی حریفان سبب شد تا شهرداری همدان در نخستین سال حضورش در لیگ برتر رتبه پنجم را کسب کند.

با این حال، والیبال شهرداری همدان با قرار گرفتن در این رتبه برای رقبا خط و نشان کشید و این در حالی بود که شهرداری با بضاعت مالی گام به مسابقات گذاشت.

در سال ۸۷ نیز شهرداری همدان به‌رغم مشکلات مالی در مسابقات لیگ برتر کشور دوباره حضور پیدا کرد و در این سال البته نتوانست تداعی‌دهنده موفقیت‌های سال ٨٦ باشد.

سالی که حواشی زیادی گریبانگیر تیم شد و رفت‌وآمدها سبب شد تا والیبال شهرداری عمر کوتاهی در مسابقات داشته باشد. سال ۸۷ آخرین سال حضور شهرداری همدان در لیگ برتر والیبال کشور بود.

در همان سال و با انحلال تیم والیبال شهرداری، هیأت والیبال دست به کار شد و با توجه به علاقه وافر مدیرعامل وقت شرکت مخابرات همدان، این تیم در لیگ دسته یک حضور یافت و البته عیار والیبال استان باردیگر به نمایش گذاشته شد و والیبال همدان این‌بار تحت عنوان مخابرات لیگ دسته یک را تصاحب کرد و قدم به لیگ برتر گذاشت.

طولی نکشید که تغییر مدیریت در رأس شرکت مخابرات همدان منجر به انحلال این تیم شد و چراغ والیبال استان در لیگ مردان خاموش شد.

در همین سال ستاره‌هایی چون امید اسمی و وحید صالحی به ناچار رهسپار دیگر تیم‌های کشور شدند و این روند مهاجرت بازیکنان مستعد به عادت تبدیل شد. به طوری که امروزه شاهد آن هستیم که بازیکنان مطرحی مانند آرمین تشکری، صابر جواهری‌توانا، آرمین رنجبر و محمدرضا حسینی‌پویا به تیم‌های بزرگ لیگ برتر کشور انتقال یافته‌اند.

حالا چند سالی می‌شود که مشکلات مالی مانع از تیم‌داری همدان در لیگ برتر باشگاه‌های کشور شده و این در حالی است که به دلیل فنی استان همدان در جمع برترین‌های کشور قرار دارد.

روزگاری دنیای توپ و تور در همدان روزهای وصف‌ناپذیری داشت. بسکتبال و والیبال آنقدر محبوب شده بودند که این محبوبیت را نه فوتبال با پاس برای خود دست و پا کرده بود و نه حتی کشتی با تمام ستاره‌هایش!

مثل چشم برهم‌زدنی گذشت، روزهای خوش والیبال همدان را می‌گوییم، روزهایی که شهرداری چتر حمایتی خود را بر این ورزش باز کرده بود و همدان در لیگ برتر نماینده داشت.

در سال‌های اخیر والیبال همدان جز در مواقعی حرفی برای گفتن نداشت و به قدری در مظلومیت به سر می‌برد که اگر مسئولان به حال و روز این رشته اورژانسی رسیدگی کنند دست به کار بزرگی زده‌اند.

بازخوانی روزهای خوش والیبال با شهرداری در لیگ برتر

اگرچه باشگاه‌های کشور می‌تواند خاطرات شیرینی را در اذهان ورزش دوستان پدید آورد، اما امروز که به حال و روز این رشته نگاه می‌کنیم به این نتیجه خواهیم رسید که والیبال به بازنگری جدی مسئولان نیاز دارد.

در حال حاضر در سطح استان ۱۰ پایگاه قهرمانی و استعدادیابی وجود دارد. در شهر همدان حدود ۲۰۰ نفر نوآموز و در شهرستان‌ها نیز حدود ۳۰۰ نوآموز در حال آموزش و یادگیری والیبال در پایگاه های مختلف هستند.

والیبال در میان مردم همدان جای خود را باز کرده و واقعیت این است که فقط نبود یک تیم حرفه‌ای مانع کسب موفقیت در این رشته ورزشی شده و تیم‌داری نکردن همدان در لیگ برتر تبعات خاص خود را در پی داشته است.

وقتی آرمین تشکری نام شهر خود را در میان تیم‌های لیگ برتری نبیند طبیعی است که رقم قرارداد استان‌های دیگر او را وسوسه خواهد کرد و نباید هیچ خرده‌ای به او گرفت.

در پایان امید است از همین امروز مسئولان دستگاه ورزش با مذاکره با بخش خصوصی و ایجاد تفکراتی جدید به بدنه ورزش قهرمانی به فکر تیم‌داری در فصل آینده باشند.

خبر

برگزاری مراسم تجلیل از قهرمانان ورزشی نهاوند

رئیس اداره ورزش‌وجوانان شهرستان نهاوند گفت: با توجه به کسب بیش از ١٦٠ مدال توسط ورزشکاران نهاوندی در مسابقات مختلف کشوری و بین‌المللی توسط بانوان و آقایان سعی داریم از این مدال‌آوران در شهرستان تجلیل کنیم.

سعید کولیوند افزود: با حمایت‌های مهدی سنایی، سفیر ایران در کشور روسیه این مراسم برگزار خواهد شد. در این آیین از رؤسای هیأت‌های ورزشی، نواب هیأت‌ها، مربیان و مدیران باشگاه‌های برتر ورزشی نیز تجلیل خواهد شد.

دعوت از ۲ فوتبالیست نهاوندی به اردوی تیم ملی نوجوانان

اردوی استعدادیابی تیم ملی نوجوانان کشور در استادیوم ورزشی شهر مریانج برپا خواهد شد.

امین کولانی و محمدرضا جهانیان، ۲ فوتبالیست نهاوندی از سوی کمیته استعدادیابی استان به این اردو دعوت شده‌اند.

دبیر هیأت فوتبال شهرستان نهاوند در این خصوص گفت: این ۲ بازیکن نهاوندی امسال همراه با تیم یاران کوروش نهاوند عنوان قهرمانی مسابقات استانی را کسب کردند.

اعلام نتایج فردی و تیمی مسابقات ورزشی دانش‌آموزی همدان

معاون تربیت بدنی و سلامت آموزش‌وپرورش همدان از اعلام نتایج فردی و تیمی مسابقات ورزشی دانش‌آموزی در سطح استان خبر داد.

عبدا... جعفری با اشاره به برگزاری مسابقات دانش‌آموزی در سطح استان گفت: در این دوره از مسابقات ۲ هزار نفر شرکت کردند.

وی با بیان اینکه در برگزاری این دوره از مسابقات ۷۰۰ نفر عوامل اجرایی اعم از مربی، داور و... مشارکت داشتند، اضافه کرد: علاوه بر اعلام نتایج فردی و تیمی در این دوره از مسابقات براساس کسب مدال نواحی نیز رتبه‌بندی شدند که نتیجه آن مشخص شده است.

به گزارش فارس، معاون تربیت بدنی و سلامت آموزش‌وپرورش همدان با تأکید بر اینکه مسابقات در تعداد بالایی از رشته‌ها از کیفیت زیادی برخوردار بود، گفت: ارزیابی نهایی از وضعیت شهرستان‌ها و نواحی شرکت‌کننده در مسابقات انجام شده است.

وی خاطرنشان کرد: در این دوره از مسابقات ناحیه یک همدان با هزار و ٢٣٤ امتیاز رتبه نخست، ناحیه ۲ همدان با هزار و ۸۳ امتیاز رتبه دوم و ملایر با ٩٢٤ امتیاز مقام سوم را کسب کردند.

جعفری افزود: شهرستان نهاوند و تویسرکان نیز به ترتیب رتبه چهارم و پنجم مسابقات استانی را به خود اختصاص دادند.

وی با اشاره به اعتبار این دوره از مسابقات دانش‌آموزی در همدان بیان کرد: اعتبار برگزاری این دوره از مسابقات دانش‌آموزی یک میلیارد ریال بوده است.

معاون تربیت بدنی و سلامت آموزش‌وپرورش همدان در پایان گفت: برگزار نشدن مسابقات به صورت متمرکز به سطح آمادگی دانش‌آموزان، مربیان و داوران آسیب وارد می‌کند که برای رفع این مشکل باید برنامه‌ریزی مشخصی برای برگزاری مسابقات دانش‌آموزی داشته باشیم.

۲ بسکتبالیست همدانی به اردوی تیم ملی نوجوانان کشور دعوت شدند

اردوی آماده‌سازی تیم بسکتبال نوجوانان کشور با حضور ٢٤ بازیکن از سه‌شنبه هفته جاری و به مدت ۳ روز در سالن بسکتبال مجموعه ورزشی آزادی تهران برگزار می‌شود.

رئیس هیأت بسکتبال استان همدان گفت: جواد محمودی و حسن آقامحمدی از همدان نفرات دعوت شده به این اردوی آماده‌سازی هستند.

پرویز ریحانی افزود: این اردوی تمرینی به منظور آماده کردن تیم برای مرحله دوم رقابت‌های غرب آسیا که تابستان سال آینده به میزبانی لبنان برگزار می‌شود، برپا خواهد شد.

به گزارش ایرنا، وی خاطرنشان کرد: بازیکنان دعوت شده در این اردوی آماده‌سازی باید ساعت ١٦ روز سه‌شنبه هفته جاری در محل اردو خود را به مربیان تیم معرفی کنند.

ریحانی با اشاره به اینکه هیأت بسکتبال استان همدان امسال در رده‌های سنی پایه تلاش کرده است، گفت: در سال جاری توانسته‌ایم با برنامه‌ریزی مناسب در راستای کشف استعدادهای نخبه به خصوص در مدارس اقدام کنیم و این ۲ نوجوان نیز در راستای طرح استعدادیابی هیأت شناسایی و پرورش یافته‌اند.

گفتنی است؛ استان همدان دارای بیش از ۲ هزار بسکتبالیست است.

سیاه‌جامگان با بردن مس صدرنشین گروه «ب» شد

تیم فوتبال سیاه‌جامگان مشهد با برتری برابر مس رفسنجان، پس از مدت‌ها به صدر جدول رده‌بندی گروه «ب» این مسابقات صعود کرد. همچنین پاس هم در تبریز ۳ امتیاز ارزشمند کسب کرد تا به صدر جدول نزدیک‌تر شود.

به گزارش مهر، هفته شانزدهم از رقابت‌های لیگ دسته اول، عصر امروز با برگزاری ۵ مسابقه از گروه «ب» پیگیری شد که تیم سیاه‌جامگان مشهد در مهمترین مسابقه هفته با یک گل از سد میهمانش مس رفسنجان عبور کرد.

روزنامه اجتماعی، سیاسی، فرهنگی، اقتصادی

The Message Of Madestan's History & Civilization & Culture

روزنامه همدان پیام

www.HamedanPayam.com

پیام تاریخ تمدن و فرهنگ مادستان

● دوشنبه ● ۱۱ اسفندماه ۱۳۹۳ ● ۱۱ جمادی‌الاولی ۱۴۳۶ ● ۲ مارس ۲۰۱۵ ● سال دهم ● شماره ۲۳۰۲

روزنامه صبح استان

صاحب امتیاز و مدیر مسئول: نصرت ا... طاقتی احسن

سردبیر: یدا... طاقتی احسن

نشانی: همدان، ابتدای خیابان مهدیه، روبروی دبیرستان شریعتی ساختمان پیام

صندوق پستی: ۶۶۶ - ۶۵۱۵۵

تلفن: ۳۸۲۶۴۴۳۳ - ۰۸۱ (ویژه) نمابر: ۳۸۲۷۹۰۱۳-۰۸۱

سردبیر: ۰۹۱۸۳۱۵۱۴۳۷ آگهی: ۳۸۲۶۴۴۳۳-۰۸۱

لیتوگرافی و چاپ: پیام رسانه (۳۸۲۷۴۰۸۲ - ۰۸۱)

پایگاه اینترنتی.....www.Hamedanpayam.com

ارتباط با روزنامه.....۱۰۰۰۶۰۶۶

ارتباط با روزنامه.....info@Hamedanpayam.com

Hamedanpeyam@yahoo.com

ارتباط با مدیرمسئول.....modir@Hamedanpayam.com

ارتباط با سردبیر.....sardabir@Hamedanpayam.com

سرویس آگهی.....agahi@hamedanpayam.com

سرویس اشتراک.....eshterak@hamedanpayam.com

چاپخانه پیام رسانه.....litohoma@yahoo.com

▪ اوقات شرعی

اذان ظهر	۱۲:۲۸
غروب خورشید	۱۸:۱۲
اذان مغرب	۱۸:۳۰
نیمه شب شرعی	۲۳:۴۷
اذان صبح فردا	۰۵:۲۱
طلوع خورشید فردا	۰۶:۴۳

» منبع: موسسه ژئوفیزیک تهران

▪ آب و هوا

پیش‌بینی وضع هوا:

کمی تا قسمتی ابری گاهی وزش باد

	همدان	ملایر	تویسرکان	نهاوند	کبودرآهنگ	زرین	فامنین	قهاوند	اسدآباد	بهار
▲	۱۷	۱۵	۱۴	۱۵	۱۳	۱۴	۱۴	۱۴	۱۴	-
▼	-۱	۰	۲	-۱	-۳	-۱	-۱	-۶	-۲	-
	۴۰	۴۵	۴۰	۵۰	۴۰	۴۰	۴۰	۴۵	۵۰	-

▪ حدیث

به خود و خانواده خود خوبی بیاموزید و آنان را تربیت کنید.

» امام علی(ع)

عاشقان محمد(ص)

گوناگون

امکان درمان بیماری‌های ارثی از درون رحم

کودکی که با بیماری ژنتیکی متولد می‌شود، برای تمام عمر باید درمان شود، اما تحقیقات جدید دانشمندان فرانسوی نشان می‌دهد، درمان هموفیلی و شاید بیماری‌های ارثی دیگر از درون رحم قابل انجام بوده و ممکن است بتواند موفقیت درمان‌ها پس از تولد را ارتقا بخشد.

به گزارش ایسنا، سیستم ایمنی انسان در شناسایی و تخریب مواد خارجی بسیار خوب عمل می‌کند. این سیستم به محض رویارویی بدن با یک ماده مهاجم، واکنش سریع نشان می‌دهد تا مجدداً بروز پیدا نکند.

هزینه ۵۰ دلاری سالانه هر ایرانی بابت دارو

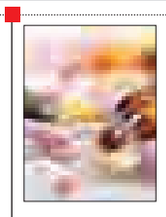

مدیرکل نظارت و ارزیابی دارو و مواد مخدر سازمان غذا و دارو گفت: سرانه مصرف دارویی کشور، مصرف خیلی بالایی نیست و در بسیاری از داروها کمبود مصرف هم وجود دارد. کمیته تجویز و مصرف منطقی داروی سازمان با قوت فعالیت خود را انجام می‌دهد.

به گزارش ایسنا، مهدی پیرصالحی در پاسخ به برخی اظهارات مبنی بر مصرف زیاد دارو در ایران اظهار کرد: واقعاً آمارها به این صورت نیست که مصرف خیلی بالایی را نسبت به دنیا داشته باشیم. با در نظر گرفتن سرانه دارویی می‌توان گفت که به عنوان مثال هر ایرانی سالانه ۵۰ دلار برای دارو هزینه می‌کند.

کشنده‌ترین سرطان در مردان

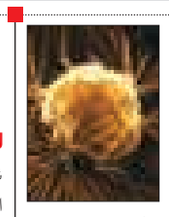

یک فوق‌تخصص خون و سرطان، سرطان پروستات را کشنده‌ترین سرطان در مردان می‌داند.

مهرداد پاینده سرطان پروستات را شایع‌ترین سرطان در مردان پس از سرطان پوست دانست و گفت: این سرطان همچنین کشنده‌ترین سرطان در مردان پس از سرطان ریه است. وی افزود: متأسفانه سالانه ۲۵۰ هزار نفر در دنیا به این سرطان مبتلا می‌شوند و ۴۰ هزار نفر نیز سالانه جان خود را بر اثر ابتلا به این سرطان از دست می‌دهند که عمده آنها را افراد مسن تشکیل می‌دهند. این فوق‌تخصص خون و سرطان سن بالای ۶۵ سال، رژیم‌غذایی با چربی‌بالا و گوشت قرمز و سابقه خانوادگی را از جمله عوامل زمینه‌ساز ابتلا به این نوع سرطان دانست.

علل و راه‌های جلوگیری از ریزش مو

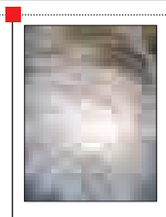

کمبود آهن به‌ویژه در خانم‌ها از جمله شناخته شده‌ترین علل تغذیه‌ای ریزش مو است، ضمن اینکه در اغلب اوقات هنگامی که فردی کمبود آهن دارد، کمبود سایر مواد مغذی مانند روی نیز در او دیده می‌شود. متخصص تغذیه و رژیم درمانی، شرایط ارثی، تغییرات هورمونی مانند مشکلات تیروئیدی، بارداری، قطع مصرف داروهای ضد بارداری و آغاز یائسگی، بیماری‌های پوستی و لوپوس را از جمله علل ریزش مو در افراد دانست.

سید مهدی شادنوش افزود: ریزش مو از جمله اختلالات شایعی است که افراد مختلف به‌ویژه در زمان افزایش سن با آن مواجه هستند.

مصرف جگر در ۳ ماهه نخست بارداری ممنوع

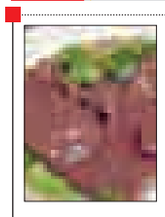

آن‌طور که تحقیقات نشان می‌دهد مصرف زیاد ویتامین A در دوران بارداری احتمال آنومالی در جنین را بالا می‌برد.

آنومالی به این معناست که به عنوان مثال سر کودک نسبت به بدن بزرگتر می‌شود.

جگر به دلیل داشتن ویتامین A در ۳ ماهه نخست بارداری ممنوع است؛ زیرا میزان احتمال آنومالی در جنین را بالا می‌برد.

متخصص تغذیه گفت: بعضی از دوران‌ها در طول زندگی وجود دارند که تغذیه در آن محدود می‌شود، یکی از آنها دوران بارداری است.

کدبانو

کاهش وزن با معجونی معجزه‌گر

براساس نتایج یک مطالعه که انجام شده است، نوشیدن روزانه یک لیوان از این معجون با معده خالی میزان سوخت‌وساز بدن را دست‌کم ۴۰ درصد افزایش می‌دهد.

مواد لازم:

- یک دسته جعفری
- یک عدد لیمو
- یک لیوان آب

جعفری‌ها را ریز ریز خرد کنید و با اضافه کردن آب لیمو و سپس آب، این معجون را با معده خالی هر روز بنوشید، اما فقط برای ۵ روز. سپس، شما باید یک استراحت ۱۰ روزه به بدنتان بدهید و برنامه را دوباره از ابتدا آغاز کنید. این معجون برای سوزاندن کالری استفاده می‌شود و ویتامین‌ها و مواد معدنی را به بدن می‌رساند و علاوه بر این، با استفاده از آن شما می‌توانید در کمتر از ۵ روز ۳ کیلو کاهش وزن داشته باشید.

خبر

کتابخانه‌های روستایی افزایش یابد

در آخرین جلسه نهضت مطالعه مفید نهاد کتابخانه‌های استان همدان، برنامه‌های سال آینده اعلام شد ولی محمدابراهیم الهی‌تبار، معاون سیاسی امنیتی استاندار از ارشاد استعدادی، مدیرکل نهاد کتابخانه‌های عمومی استان خواست تعداد احداث کتابخانه‌های روستایی را افزایش دهد.

هر چند استعدادی بر سنگین بودن حجم کارها تأکید کرد و گفت: چنین افزایشی بر نیروهای کتابخانه باری سنگین است، اما الهی‌تبار تأکیدش بر این بود تعداد روستاهای جمعیت بالای هزار و ۵۰۰ نفر بیشتری باید در سال آینده صاحب کتابخانه عمومی شوند و چون در سال ۹۳ در همدان ۱۹ کتابخانه روستایی احداث شد، پس تجربه بیشتری برای موفقیت در راه‌اندازی کتابخانه‌های بیشتر برای سال آینده به دست آمده است.

کتابخانه‌های پیش‌بینی شده در برنامه نهاد کتابخانه‌های استان برای سال آینده ۳۳ باب بود که قرار شد به ۴۸ باب کتابخانه در سال ۹۴ تغییر یابد.

معاون سیاسی امنیتی استانداری همدان گفت: باید فرمانداران مکلف به احداث کتابخانه‌های روستایی باشند. بنابراین یکی از موارد اصلی در ارزیابی فرمانداران در امور کتابخانه‌ها پیگیری و حمایت در راه‌اندازی کتابخانه‌های روستایی است.

الهی‌تبار افزود: ما قبول داریم که این کار بسیار بزرگی است، ولی حتماً برنامه‌های مصوب را به فرمانداران ابلاغ خواهیم کرد و فرمانداران و مجموعه مسئولان شهرستانی مکلف هستند که حمایت‌ها و پیگیری‌های ویژه‌ای را در اجرای هدفمند برنامه انجام دهند که این مورد از موارد اصلی ارزیابی فرمانداران در حوزه کتاب و کتابخوانی خواهد بود.

وی همچنین گفت: دلیل اینکه در کیفیت رتبه دوم را کسب کرده‌ایم، این است که ۳ مصوبه از سال ۹۳ اجرایی نشد.

الهی‌تبار افزود: یکی از مصوبه‌ها مالی و مربوط به اداره فرهنگ و ارشاد است که آن را پرداخت نکرد و دیگری مربوط به سازمان تبلیغات اسلامی است که قرار بود فضای بلااستفاده موجود در روستای فرسفج را در اختیار ما بگذارد تا آن را به کتابخانه تبدیل کنیم اما پس از مصوبه، آن را نداد و گفت این محل توسط خیرین به ما اهدا شده است.

استعدادی هم اضافه کرد: همچنین قرار بر این شد که دانشگاه علوم پزشکی نیز در شهر زنگنه محلی در اختیار کتابخانه‌ها بگذارد ولی در نهایت با حق انتفاع ۳ سال موافقت کرد در صورتی که به دلیل هزینه‌ها حق انتفاع زیر ۵ سال را نمی‌توانیم بپذیریم.

براساس گفته‌های وی، کتابخانه‌های عمومی همدان ۲ رتبه اول و دوم در سطح کشور به دست آورده است که یکی کسب رتبه نخست در برگزاری تعداد جلسات است و نسبت به سال گذشته ۵ رتبه ارتقاع داشته است و دیگری رتبه دوم کیفی است که در این زمینه نیز نسبت به سال گذشته ۱۲ رتبه ارتقا داشته است.

پیرامون گفته‌های استعدادی رشد ۱۱ درصدی در تعداد کتابخانه‌های روستایی، رشد ۱۰۰ درصدی در تعداد کتابخانه‌های مشارکتی و مستقل، افزایش ۴۰۰ هزار جلدی کتاب در میزان امانت، تجهیز ۱۰۰ درصد کتابخانه‌ها به نرم‌افزار مدیریت کتابخانه، رشد ۱۴۲ درصدی در تعداد نقد کتاب و رشد ۱۴۰ درصدی در برگزاری مسابقات آنلاین، رشد ۳۰ درصدی در تعداد کتاب‌های موجود در کتابخانه‌های عمومی استان، رشد ۱۰۰ درصدی تعداد بخش مجزای کودک در کتابخانه‌های عمومی، رشد ۶۰ درصدی در تعداد عضو فعال کتابخانه‌ها، رشد ۵۵ درصدی در خدمات اینترنت به اعضا، از جمله فعالیت‌های این اداره کل در سال ۹۳ بوده است.

سلامت

کندی رشد جنین با مصرف زیاد قهوه

نتایج پژوهش‌های انجام شده توسط محققان دانشگاه روتردام هلند نشان می‌دهد که زنانی که ۶ فنجان قهوه در روز مصرف می‌کنند، به احتمال زیاد دارای نوزادان کوچک‌تر و کم‌وزن‌تری نسبت به زنانی هستند که کافئین کمتری در روز مصرف می‌کنند.

به گزارش ایسنا، محققان در این پژوهش وضعیت سلامت ۷ هزار و ۳۰۰ زن از اوایل دوران بارداری را مورد بررسی قرار دادند و دریافتند، مادرانی که در طول بارداری روزانه ۶ فنجان قهوه مصرف کرده بودند، صاحب نوزادانی با قد کوتاه‌تر شده‌اند. مادران باردار با مصرف بیش از حد قهوه، کافئین بیشتری دریافت می‌کنند که موجب می‌شود به طور میانگین در مقایسه با مادرانی که حین بارداری کافئین کمتری مصرف می‌کنند، زودتر وضع حمل کنند. به نظر می‌رسد مصرف کافئین از همان ابتدای دوران بارداری بر دوره رشد جنین تأثیر می‌گذارد.

علمی

افزودنی‌های غذایی موجب التهاب و افزایش وزن می‌شوند

همدان‌پیام: مطالعات انجام شده روی حیوانات نشان می‌دهد افزودنی‌های خوراکی که به عنوان نگه‌دارنده در غذاهای فراوری‌شده استفاده می‌شوند می‌توانند ترکیب باکتریایی معده را به هم بزنند.

در این بررسی متخصصان تغذیه به موش‌های آزمایشگاهی ۲ ماده شیمیایی افزودنی به مواد غذایی را خوراندند که با برهم زدن ترکیب باکتریایی معده در نهایت موجب افزایش وزن، تغییر سطح قندخون و مشکلات روده‌ای پیشرفته در این موش‌ها شد.

«بنویت چاسایینگ» از دانشگاه آتلانتا و یکی از متخصصان این مطالعه گفت: ۲ ماده شیمیایی افزوده شده به ترکیب غذایی این موش‌ها، مواد امولسیونی بودند که ترکیبات حاوی آب و چربی را کنار هم نگه می‌دارند و می‌توانند از هم جدا می‌شوند. این مواد شیمیایی توانستند موجب بروز التهاب در سطح پایین و سندرم متابولیک در این موش‌ها شوند. افزودنی‌های خوراکی ممکن است با کمک به رشد باکتری‌هایی که از طریق پوشش مخاطی محافظ معده تغذیه می‌کنند به سلامت بدن آسیب برسانند. به طور کلی امولسیون‌ها مواد شیمیایی هستند که موجب غلیظ و سفت شدن مواد خوراکی می‌شوند. به طور مثال وجود این ماده در بستنی موجب می‌شود بستنی پس از چند بار منجمد و آب شدن حالت کرم مانند خود را حفظ کنند.

نتایج مطالعات انجام شده پیشین روی موش‌ها نیز حاکی از آن بود که افزودنی‌های خوراکی «کربوکسی متیل سلولز»، ترکیب باکتریایی که معده را پوشش می‌دهد تغییر می‌دهد. بنابراین، چاساینگ و همکارانش درصدد برآمدند تا بررسی کنند چگونه این ترکیب روی سلامت حیوانات تأثیر می‌گذارد.

این تیم تخصصی در رژیم غذایی گروهی از موش‌های سالم یک درصد کربوکسی متیل سلولز اضافه کردند که در بسیاری از خوراکی‌های آماده وجود دارد. سپس مشاهده شد میزان مصرف خوراکی در این موش‌ها نسبت به موش‌های تحت کنترل افزایش یافت، وزن بیشتری پیدا کردند و کنترل قندخون آنها با مشکل روبه‌رو شد. در نظر گرفتن این علائم حایز اهمیت است؛ زیرا این نشانه‌ها در انسان می‌تواند در سندرم متابولیک دیده شود. همچنین متخصصان در بررسی بافت معده این موش‌ها، علائمی از میزان پایینی از التهاب را مشاهده کردند.

فناوری

پای مصنوعی چشم‌دار در ایران طراحی شد

همدان‌پیام: «محمد رستگارآگاه»، دانشیار مهندسی مکانیک دانشگاه فنی میشیگان با همکاری «نینا محمودیان»، دانشیار مهندسی مکانیک این دانشگاه، گام بزرگی جهت تولید مچ رباتیک بهتر برداشته‌اند.

به گزارش ایسنا، دانشمندان ایرانی با همکاری یک تیم علمی دانشگاه میشیگان موفق به ساخت یک عملگر کنترل شده رایانه‌ای شده‌اند که می‌تواند مچ پای رباتیک را قادر به مشاهده مسیر روبه‌رو کند.

نمونه پیش‌ساخت قبلی رستگار، طیفی از حرکات را ارائه می‌کند که با راه رفتن طبیعی تفاوتی ندارد؛ او و همکارانش در گام بعدی، قوه بینایی را به فناوری خود افزودند.

وی اظهار کرد: ما در حال تولید یک سیستم بینایی مصنوعی هستیم؛ اجزای اصلی این فناوری شامل یک دوربین ارزان و یک عملگر کنترل‌شده رایانه‌ای است که موقعیت مچ پا را توسط سیستمی از کابل‌ها تنظیم می‌کند.

رستگار افزود: این دوربین می‌تواند نمایه زمین را شناسایی کند و یارانه نیز براساس چگونگی حرکت پا توسط کاربر درباره موقعیت گام بعدی آگاهی دارد. سپس رایانه به بررسی اطلاعات دوربین پرداخته و زاویه و میزان سختی صحیح را به مچ پا ارائه می‌کند؛ بنابراین، مچ پا می‌تواند دقیقاً مطابقت بدهد که آیا کاربر در حال بالا رفتن از پله بوده است یا از روی گودال می‌پرد.

تیم رستگارآگاه همچنین طراحی عملگر را تصحیح و آن را سبکتر و ساده‌تر کردند. از آنجایی که پا با خطوطی مشابه کابل ترمز دوچرخه حرکت می‌کند، نیازی به نصب عملگر بر روی پروتز و حرکت دادن آن توسط کاربر برای گام نیست؛ در عوض می‌توان آن را درون کیف یا هر نوع بسته‌بندی حمل کرد.

وی گفت: همچنین حذف این سیستم عملگر جدید بسیار آسان بوده از این‌رو می‌توان آن را طبق نیاز به کار برده یا حذف کرد؛ برای مثال، زمانی که کاربر در خانه می‌ماند، می‌تواند با یک پروتز منفعل در اطراف حرکت کند.وی امیدوار است که این مچ رباتیک در نهایت بتواند راه خود را به آزمایشگاه و سپس خیابان‌ها باز کند.رستگار در سال ۲۰۱۴ موفق به کسب جایزه CAREER بنیاد ملی علوم آمریکا شده بود.

سرزمین فرش مهستان

نشانی: همدان، بلوار امام خمینی (ره) پایین‌تر از سازمان تعویض پلاک، روبروی ستاد فرماندهی انتظامی

۰۸۱-۳۴۲۹۸۰۶۶