پیام تاریخ، تمدن و فرهنگ مادستان
|ISNN: 2322-4665|

روزنامه همدان پیام

www.HamedanPayam.com

پنجشنبه ● ۲۱ آبان‌ماه ۱۳۹۴ ● ۲۹ محرم ۱۴۳۷ ● ۱۲ نوامبر ۲۰۱۵
سال یازدهم ● شماره ۲۴۹۷ ● ۱۲ صفحه روزنامه+پیام آدینه ● ۵۰۰ تومان

ایران
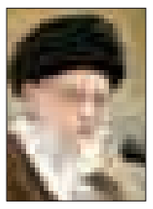
غنی‌سازی ۲۰ درصد غربی‌ها را دستپاچه کرد
آ ۴

گردشگری
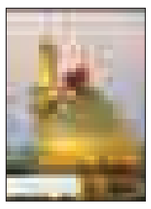
توضیحات رئیس حج و زیارت استان درباره سفر به کربلا
آ ۵

فرهنگ
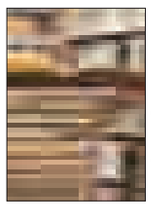
برای کتاب در همدان امیدی هست؟
آ ۶

ویژه نامه

پیام‌آدینه این هفته به بهانه نمایشگاه بین‌المللی مطبوعات و خبرگزاری‌ها
آ ضمیمه‌روزنامه

پاسداشتی برای ترفیع نام همدان
آ ۲

دستگیری ۲ زمین‌خوار حرفه‌ای در بهار
آ ۸

کانال خبری همدان پیام در تلگرام
https://telegram.me/hamedapayam

افتخاری دیگر برای مادستان

پاسداشت میر همدان؛ امیر تاجیکستان

▪ در راستای گرامیداشت مفاخر استان نخستین همایش بین‌المللی میرسیدعلی‌همدانی با حضور اندیشمندان و میهمانان داخلی و خارجی روز گذشته آغاز و امروز به کار خود پایان می‌دهد

آ ۳

رونمایی از تندیس میرسید علی همدانی در بلوار ارم همدان/ عکس: نوریا پاکیزه

تنور داغ کاندیداها در نمایشگاه بیست‌ویکم مطبوعات

بیست‌ویکمین نمایشگاه مطبوعات و خبرگزاری‌های کشور در حالی به روزهای پایانی خود نزدیک می‌شود که اتفاق‌های جالبی در حال وقوع است. روز نخست نمایشگاه هر چند از ۱۶ آبان‌ماه اعلام و آغاز شد، اما ۱۷ آبان‌ماه بود که حضور رئیس‌جمهوری در مراسم افتتاحیه، رسمیت بیشتری به این نمایشگاه بخشید. بزرگترین گردهمایی سالیانه رسانه‌های کشور با حضور بیش از ۶۰۰ رسانه سراسری، استانی، منطقه‌ای و خصوصی و محلی در محل مصلای تهران از ۱۶ تا ۲۲ آبان‌ماه امسال حرف‌های...

آ ۱۲

تالاب شیرین سو قشلاق پرندگان مهاجر

آ ۱۰

همدان‌پیام از وضعیت المپین‌های مادستان گزارش می‌دهد

تلخ و شیرین یک رویا

آ ۱۱

یادداشت میهمان

رسانه مکتوب است که می‌ماند

همدان‌پیام: در روزگار فعلی بسیاری از کارشناسان معتقدندکه تولد و رشد وسایل ارتباط جمعی نوین منجر به دور شدن مردم از رسانه‌های مکتوب شده است. من به هیچ وجه موافق این گفته نیستم. به عقیده من حتی رسانه‌های جدید و وسایل ارتباط جمعی نوین نیز نمی‌توانند رسانه‌های چاپی از جمله روزنامه‌ها را به طور کامل کنار زده و به حیاط آنها پایان بدهند. برپایی نمایشگاهای مطبوعات با وجود چنین نظرات و دیدگاه‌های یکسونگرانه‌ای می‌تواند مردم را بیش از پیش با...

آ ۳

بازنشر

تکنولوژی رسانه‌ای منتظر ما نمی‌ماند

محمد سلطانی‌فر، مدرس دانشگاه در گفتاری به انتقاد از فیلترینگ شبکه‌های اجتماعی پرداخته است. گزیده اظهارات وی در میزگرد علمی- تخصصی «نقش رسانه‌ها و شبکه‌های اجتماعی در تحولات اجتماعی جوانان» در ذیل می‌آید؛ ما در برخورد با شبکه‌های اجتماعی مثل بقیه پدیده‌های نوظهوری که سرمان آمد و با تکرار همین مسائل، فقط زمان را از دست دادیم. با شبکه‌های اجتماعی هم دقیقاً با همان شیوه‌ای برخورد می‌کنیم که با بقیه پدیده‌های ارتباطی رسانه‌ای...

آ ۲

پیام تاریخ، تمدن و فرهنگ مادستان
The Message Of Madestan's History & Civilization & Culture
روزنامه همدان پیام
۲
پنجشنبه ● ۲۱ آبان‌ماه ۱۳۹۴ ● شماره ۲۴۹۷
خبر
khabar@hamedanpayam.com

بازدید رئیس دانشگاه کولاب از موزه آمادای

در حاشیه برگزاری همایش بین‌المللی میر سید علی همدانی در همدان رئیس دانشگاه دولتی کولاب تاجیکستان از موزه آمادای و برخی کارگاه‌های آموزشی دانشگاه آزاد اسلامی همدان بازدید کرد.

به گزارش فارس عبدا... حبیبا...، در حاشیه بازدید هیأت تاجیکستانی از دانشگاه آزاد همدان در جمع خبرنگاران اظهار کرد: از دیدن این موزه بسیار شگفت‌زده شدم؛ زیرا این موزه نمونه‌ای کامل از تاریخ این مرز و بوم کهن است.

وی تأکید کرد: این موزه محصول زحمت دانشجویان، استادان و مسئولان دانشگاه آزاد همدان است که نظیر آن را تا به امروز در هیچ کجای دنیا ندیده‌ام.

رئیس دانشگاه دولتی کولاب تاجیکستان افزود: امیدوارم در آینده نزدیک بتوانیم با تعداد بیشتری از دانشجویان و استادان کشورمان به این دانشگاه برگردیم چون با دیدن این امکانات می‌توان دانش زیادی را به نسل جوان منتقل کرد. وی بیان کرد: تجهیزات و امکانات دانشگاه آزاد، در نوع خود بسیار جذاب و عالی است و امیدواریم بتوانیم در آینده‌ای نزدیک با تبادل دانشجو و اعضای هیأت علمی ارتباط نزدیکتری با این دانشگاه برقرار کنیم. حبیبا... بیان کرد: دانشگاه دولتی کولاب تاجیکستان در سال ۱۹۴۵ میلادی ابتدا برای تربیت معلمان استان کولاب تأسیس شد و پس از چند سال به دانشگاه ارتقا یافت. وی اظهار کرد: این دانشگاه در سال ۲۰۰۹ میلادی به نام پدر شعر فارسی، رودکی سمرقندی، نامگذاری شد و هم‌اکنون دارای ۳۹۵ استاد، ۸ هزار و ۵۰۰ دانشجو، ۱۰ دانشکده و ۴۲ رشته تحصیلی است. رئیس دانشگاه دولتی کولاب تاجیکستان تأکید کرد: تقویت روابط دوجانبه علمی و فرهنگی بین دانشگاه کولاب و دانشگاه آزاد همدان و اجرایی تفاهم‌نامه خواهرخواندگی شهر همدان با کولاب در تمام زمینه‌های مورد علاقه در حاشیه همایش بین‌المللی میرسیدعلی همدانی می‌تواند از نتایج و ثمرات این همایش محسوب شود.

توصیه‌های حج و زیارت استان به زائران

۱۵ هزار نفر در صف سفر به کربلا

مدیر حج و زیارت استان همدان از ثبت‌نام ۱۴ هزار و ۹۱۶ نفر در استان برای اعزام به کربلا ویژه اربعین در سایت سازمان خبر داد و گفت: سال گذشته حدود ۱۰ هزار زائر از استان همدان به کربلا اعزام شدند.

محسن ساغرچی در گفت‌وگو با ایسنا با بیان اینکه آمار ثبت‌نامی‌ها هر لحظه رو به افزایش است، اظهار کرد: متقاضیان سفر به کربلای معلی در شهرستان همدان تاکنون به ۷ هزار و ۲۳۶ نفر رسیده است.

وی افزود: از ۲۹ آبان‌ماه اعزام کاروان‌های عادی لغو شده و همه زائران ثبت‌نام شده به صورت پیاده به کشور عراق سفر می‌کنند به طوری که برای این زائران در گروه‌های ۵ نفره و ۱۰نفره یک روادید صادر می‌شود و اگر زیر ۵ نفر باشند باید روادید انفرادی تهیه کنند. مدیر حج و زیارت استان تصریح کرد: برای تسهیل صدور روادید علاوه بر ٤ دفتر قبلی، ۱۰ دفتر کنسولگری دیگر در شهرهای کرج، ساری، ایلام، خرمشهر، اصفهان، کرمان، مشهد، تبریز، شیراز و یزد اضافه شده است. وی با بیان اینکه هیچگونه پرواز هوایی از همدان به عتبات نداریم اما برای ایجاد آن در حال رایزنی هستیم، خاطرنشان کرد: کمپ‌هایی در ورودی شهرستان‌های نهاوند، گردنه اسدآباد و جورقان از سوی مراکز بهداشت و درمان و هلال‌احمر برای خدمت‌رسانی بهداشتی و درمانی به زائران برقرار شده است. ساغرچی از زائران کربلا خواست برای مدت ۱۰ روز دارو و مواد خوراکی مورد نیازشان را همراه داشته باشند و با توجه به شیوع وبا و ویروس کرونا حتماً بهداشت را رعایت کنند.

وی با اشاره به اینکه تمام ارگان‌های کشور اعم از قوه مجریه، قوه قضاییه، استانداری‌ها، فرمانداری‌ها و بخشداری‌ها برای کنترل امنیت زائران اربعین حسینی بسیج شده‌اند، اظهار کرد: با توجه به اینکه همایش اربعین جلوه‌ای با شکوه از حضور مردم ولایت‌مدار است می‌طلبد تمام دستگاه‌های دولتی و مردمی در این پیاده‌روی عظیم اهتمام ویژه‌ای داشته باشند. ساغرچی تصریح کرد: با توجه به اینکه در سال گذشته مقام معظم رهبری از این همایش عظیم به عنوان اعجاز اربعین نام بردند بنابراین سازمان حج و زیارت موظف شد که برنامه‌ریزی دقیق‌تری برای برگزاری این همایش عظیم طراحی کند، بدین منظور از سال گذشته سامانه سماح فعال و در شهریور امسال تکمیل‌تر شده است. وی بیان کرد: کسانی‌که اعزام انفرادی داشته باشند باید اطلاعات اولیه را در این سامانه تکمیل کنند و در چند روز آینده پیامکی از طریق سامانه سماح برای آنان ارسال خواهد شد همچنین زائران فیش‌ها را تکمیل و در بانک عامل پرداخت کرده سپس به دفاتر مجاز زیارتی مراجعه کنند تا از طریق این دفاتر روادید برای آنها صادر شود.

ساغرچی خاطرنشان کرد: امسال با کشور عراق توافق شده است که هیچ تبعه‌ای بدون گذرنامه و روادید از کشور خارج نشود و در این باره جلساتی بین وزارت خارجه ایران و عراق برگزار و مقرر شد همه زائران اربعین حتماً با گذرنامه معتبر و روادید وارد کشور عراق شوند.

مدیرعامل شرکت شهرک‌های صنعتی خبر داد

آمادگی شهرک صنفی همدان برای استقرار اصناف

شهرک صنفی بوعلی ۲ آماده استقرار اصناف همدان است.

مدیرعامل شرکت شهرک‌های صنعتی استان همدان با بیان اینکه نخستین شهرک صنفی کشور در استان همدان ایجاد شده است، گفت: شهرک صنفی بوعلی شماره ۲ در همدان آماده استقرار واحدهای تولیدی و توزیعی است.

وی با بیان اینکه بنکداران مواد غذایی استان در این شهرک استقرار یافته‌اند، افزود: تاکنون ۲ جلسه با حضور مسئولان اتاق اصناف و سازمان صنعت، معدن و تجارت استان در محل شرکت شهرک‌های صنعتی استان برای استقرار واحدهای صنفی در شهرک صنفی بوعلی ۲ برگزار شده است.

مدیرعامل شرکت شهرک‌های صنعتی استان همدان با بیان اینکه برای استقرار واحدهای صنفی در شهرک اولویت‌بندی انجام خواهد شد، تصریح کرد: به دلیل جلوگیری از تشدید مسائل ترافیکی و همچنین ضرورت حفظ ظاهر شهر به عنوان یک شهر توریستی، اقدام‌های لازم برای انتقال صنوف مختلف به ویژه صنوف آلاینده به شهرک‌های صنفی و صنعتی پیگیری می‌شود.

وی با بیان اینکه وجود بنکداران مواد غذایی در بازار مرکزی شهر موجب ایجاد ترافیک سنگین در مرکز شهر شده بود، ادامه داد: این واحدهای صنفی با مهیا شدن شرایط، به این منطقه که در شاهراه ارتباطی نیز قرار دارد، منتقل می‌شوند.

گردان خاطرنشان کرد: انتقال واحدهای خدماتی در حوزه خودرو که در مبادی ورودی شهر قرار دارند و یک آسیب برای شهرهای توریستی محسوب می‌شوند به شهرک‌های صنعتی نیز در اولویت قرار داد.

وی گفت: ایجاد واحدهای نمایشگاهی برای معرفی هر چه بهتر کالاهای مورد نیاز مردم نیز در شهرک صنفی بوعلی ۲ در نظر گرفته شده است.

مدیرعامل شرکت شهرک‌های استان همدان اظهار کرد: قرارگیری واحدهای تولیدی و توزیعی در کنار یکدیگر و قیمت تمام شده پایین زمین و ساخت‌وساز از مهمترین ویژگی‌های استقرار در شهرک صنفی بوعلی ۲ برای صاحبان واحدهای صنفی است.

روز پنجم نمایشگاه بیست‌ویکم مطبوعات

در روز پنجم نمایشگاه بین‌المللی مطبوعات و خبرگزاری‌های کشور، غرفه همدان‌پیام میزبان شخصیت‌ها و مقامات مختلفی از کشوری تا استانی بود.

قندالی، مشاور وزیر و رئیس سازمان عشایر ایران- قنبری، معاون وزیرکشاورزی و رئیس شرکت بازرگانی دولتی- مهدی رجایی مسول روابط عمومی جهادکشاورزی استان همدان- روابط عمومی فرمانداری رزن، خبرنگاران و نمایندگان رسانه های فعال شهرستان رزن- محرابی، مدیرکل آموزش فنی و حرفه ای استان- وزیری، مدیرکل تخلفات اداری شهرداری تهران- شورای شهر همدان- عطاءا... سلطانی‌صبور، نماینده رزن در مجلس شورای اسلامی- مسئول دفتر لاریجانی- پیریایی استاندار اسبق همدان، شاهنجرینی فعال اقتصادی رزن در غرفه همدان‌پیام حضور پیدا کردند.

مدیرکل گمرک استان خبر داد

افتتاح باجه بانک ملی در گمرک استان

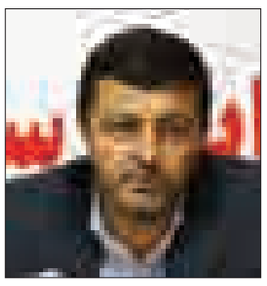

با توجه به اینکه تسهیل در امور صادرات و واردات کالا می‌تواند نقش مهمی در ترغیب تجار به ترخیص کالا و در نهایت ارزآوری به استان داشته باشد در پی خدمات قابل توجه گمرک به تاجران، این‌بار باجه بانک ملی در گمرک همدان افتتاح شد.

مدیرکل گمرک استان همدان با اعلام این خبر گفت: هدف گمرک استان خدمت به تولیدکنندگان برای تسهیل در امور است، چنانچه در این زمینه توانسته است با برقراری ارتباط با آنان و شرح خدمات، آنان را تشویق به صدور و خروج کالا از گمرک استان نماید.

جمال خشوعی اعلام کرد: گمرک استان همدان نسبت به سایر گمرکات کشور در کمترین زمان ممکن اقدام به ترخیص کالا می‌نماید که این امتیاز ویژه این گمرک است.

وی افتتاح و استقرار باجه بانک ملی در پنجره واحد تجاری گمرک استان را خدمتی دیگر به تولیدکنندگان، تاجران و صاحبان کارخانه‌ها دانست.

خشوعی در ادامه گریزی به نرخ واردات ۷ ماهه سال ۹۳ و مقایسه آن با سال ۹٤ زد و گفت: در ۷ ماهه سال ۹۳ میزان ۳ هزار و ۸۷٦ تن کالا به ارزش دلاری ۱۷ میلیون و ۸۰۰ هزار و ۵۵۹ دلار واردات داشتیم که این رقم در ۷ ماهه سال ۹٤ به ۵ هزار و ۷۹٤ هزار تن به ارزش ۲۱ میلیون و ۳۸۷ هزار و ٤۲٤ دلار رسید.

وی در مقایسه درصد تغییرات وزن نرخ واردات گفت: از نظر وزنی با ٤۹ درصد و از نظر ارزش دلاری با ۲۰ درصد افزایش مواجه بوده‌ایم.

خشوعی نرخ درآمد ۷ ماهه اول سال ۹۳ را نیز اعلام کرد و گفت: در این مدت ٤ هزار و٦۷۲ میلیون ریال درآمد داشتیم که این رقم در ۷ ماهه سال ۹٤ به ۷۵ هزار و ۸۵۳ میلیون ریال یعنی ٦۲ درصد افزایش درآمد رسید.

وی در خصوص صادرات سیمان نیز گفت: در ۷ ماهه سال ۹۳ میزان ٤۹۱ هزار و ٦۸ تن سیمان در ۷ ماهه سال ۹٤ میزان ۵۳۰ هزار و ۵۰۰ تن سیمان از گمرک همدان صادر شد که ۸ درصد افزایش را به دنبال داشته است. مدیرکل گمرک استان همدان با اشاره به صادرات سفال از گمرک گفت: در ۷ ماهه سال ۹۳ حدود ۱۳ میلیون ۲۱۵ هزار و ٦۲۲ دلار سفال به وزن هزار و ۳۵۷ تن و در ۷ ماهه سال ۹٤ میزان ۱۵ میلیون و ۹٤٦ هزار و ۸۷۰ دلار سفال به وزن هزار و ۵۰۹ تن صادرات داشتیم که از نظر ارزش دلاری ۳ درصد و ارزش وزنی ۱۱ درصد، افزایش صادرات را نشان می‌دهد.

خشوعی در خصوص آمار ۷ ماهه صادرات سیب‌زمینی در بین سال‌های ۹۳ و ۹٤ نیز گفت: در ۷ ماهه سال ۹۳ میزان ۵٦۰ تن سیب‌زمینی به ارزش ۲۲۳ هزا ر و ۹۹۰ دلار و در ۷ ماهه سال ۹٤ میزان ۲ میلیون و ۳۷۲ هزار و ۸۹۲ دلار سیب‌زمینی با وزن ۵ هزار و ۹٤٤ تن از گمرک همدان صادر شده است که از نظر ارزش دلاری ۹۵۹ درصد افزایش و از نظر وزنی ۹٦۱ درصد افزایش صادرات داشته است. وی در پایان گفت: تمام تلاش ما ترغیب تجار برای صادرات و واردات کالا از گمرک همدان است که در این زمینه با ارائه خدمات مطلوب‌تر توانسته‌ایم گام‌های موفقی برداریم.

یادداشت روز

پاسداشتی برای ترفیع نام همدان

» سعید زارع صفا

دوستی می‌گفت چند سال پیش که برای مأموریتی به کشور تاجیکستان سفر کرده هنگامی که از یکی از اهالی دوشنبه نام و نشان میرسیدعلی را پرسیده به او گفته شده که این عارف اصالتی همدانی دارد و در کمال تعجب و البته با کم‌اطلاعی همدان را قطعه و ناحیه‌ای در حوالی کولاب عنوان کرده بود. در چنین فضایی نام و نشان میرسیدعلی نامدار، سالیان سال در غربت باقی ماند تا این که در سال‌های گذشته مسئولان ارشد استانی با درک مقام این عارف نامی و شخصیت برجسته با سفر به تاجیکستان و دیدارهای فرهنگی با نخبگان آن دیار عرق و علقه خود را به فرزند همدان نشان دادند. این سفرها منتج به انعقاد تفاهم‌نامه خواهرخواندگی کولاب و همدان شد و سال گذشته نیز در سفر نماینده ولی فقیه به این دیار پیشنهاد نامگذاری سال ۹٤ به عنوان سال گرامیداشت میرسیدعلی همدانی داده شد که برگزاری همایش پاسداشت مقام شامخ این عارف بزرگ نیز از آن تلاش‌ها سرچشمه می‌گیرد.

برپایی همایش یا کنگره علمی میرسیدعلی همدانی اگرچه در نگاه اول احیا و برجسته‌سازی مقام این عارف در زادگاهش بوده اما آثار این قبیل آیین‌ها همزمان که موجب تجلیل و تکریم این نامداران می‌شود موجبات ترفیع تکریم‌کنندگان نیز خواهد شد در این حدیث امام رضا(ع) آمده که «کسی که نعمت‌دهنده از مخلوقات را شکرگزار نباشد، شکرگزار خداوند نیز نخواهد بود». از این روست که زعمای دینی استان بر استمرار آیین تکریم شخصیت‌های علمی، فرهنگی و برجسته و خدمتگزار به جامعه تأکید می‌کنند.

این دست همایش‌ها و تجلیل‌ها در پایه نخست نام همدان را بیش از پیش در افکار عمومی برجسته می‌کند و از این رهاورد می‌توان نام همدان را که تاکنون آنگونه که باید در بین ملل دنیا شناسانده نشده پررنگ ساخت و دست‌کم ذهن‌ها را به سمت پایتخت علم و دانش حساس کرد. حساسیتی که درک درونی از آن در استان نیز وجود داشته باشد تا کنگره‌های تجلیل و تبیین اندیشه‌های نام‌آوران خود را با قدرت و بصیرت استمرار بخشد. بزرگداشت این دست شخصیت‌ها می‌تواند به نمادسازی و نشان‌دار کردن همدان در سطح بین‌المللی کمک شایانی کند تا جایی که امروز اعتدال میرسیدعلی را نشان والای همدانی‌ها می‌کند. اگر گفتمان اعتدال و میانه‌روی امروز آنقدر کشش و محبوبیت دارد که تعیین‌کننده جایگاه عالی‌ترین مقام اجرایی کشور باشد، چرا همدان از فرزند پرچم‌دار خود در این نشرو ترویج این گفتمان بهره نگیرد. کم نداریم از این دست شخصیت‌ها که می‌توانند میان‌بری برای رهیافت همدان به سمت تعالی و خروج از مهجوریت باشند. اگر ابتکار و تلاش در برپایی همایش میرسیدعلی سال‌ها پیش از این به کار گرفته می‌شد امروز همدان می‌توانست پایتخت اندیشمندان علوم انسانی در منطقه باشد. همدانی که با داشتن چهره‌هایی چون بوعلی، عین‌القضات و علمای بزرگ ظرفیت این مأموریت را در خود دارد. همانطور که گفته شد این به شرطی می‌تواند عملی شود که مسئولان ارشد استان و ذی‌نفوذان تغییر رویه داده و دست‌کم در اندازه‌ای که روی جذب سرمایه‌گذاران و رونق اقتصادی استان تأکید دارند به داشته‌های فرهنگی استان نیز توجه کنند. اگر تدبیر و زیرکی به کار بیاید می‌توان به مانند جوامع توسعه‌یافته از تکیه بر مفاخر علمی و فرهنگی و پاسداشت حقیقی و هدفمند و نه شعاری و موزه‌ای می‌توان آینده اقتصادی استان را نیز رونق داد. همدان دیار فرهنگ و دانش است و این دیار تفکر و مطالعه را بیش از هر منفعتی دوست دارد. امید که همایش ۲ روزه دستاوردی بیش از آنچه که تاکنون برگزار شده در برداشته باشد و جایگاه «میرسیدعلی» کرسی مطالعاتی دانشگاه‌ها و انجمن‌های علمی این دیار قرار گیرد اما این نیاز به همیت و درک مسئولان دارد.

خبر

برگزاری یادواره شهدای مدافع حرم در همدان

نخستین یادواره شهدای مدافع حرم با حضور دانشگاهیان و مسئولان در دانشگاه صنعتی همدان برگزار شد.

به گزارش تسنیم، یادواره شهدای مدافع حرم و به‌ویژه سرلشگر شهید حاج حسین همدانی با حضور خانواده شهدا، فرجی، امام‌جمعه همدان، دانشجویان و بسیجیان دانشگاه برگزار شد.

در این مراسم رئیس دانشگاه صنعتی همدان با بیان اینکه دانشگاه‌های صنعتی در ۳ مقطع انقلاب، دفاع مقدس و دوران تحریم خدمات شایانی به نظام ارائه کردند، اظهار کرد: در دوران دفاع مقدس، مهندسان در صحنه‌های مختلف دفاع با حفر و احداث سازه‌های پیچیده برای عبور رزمندگان خدمات شایانی ارائه کردند.

محمود نیلی افزود: مهندسان در دوران تحریم‌ها نیز با انجام پیچیده‌ترین صنعت جهان یعنی هسته‌ای دین خود را به نظام اسلامی و جامعه ادا کردند.

وی با اشاره به اینکه امروز نیز دانشگاه‌ها در کنار رزمندگان برای دفاع حضور دارند، بیان کرد: اگر دانشگاه‌ها در کنار رزمندگان باشند دشمنان به خوف می‌افتند و این خوف موجب شد که دشمن پای میز مذاکره آمد.

رئیس دانشگاه صنعتی همدان بیان کرد: فرماندهان، بسیجیان، رزمندگان و مهندسان به کمک تیم مذاکره‌کننده شتافتند و کاری کردند که کشور در عالی‌ترین شرایط قرار دارد.

وی به اقتصاد مقاومتی نیز اشاره کرد و گفت: علم و دانش راهگشای اقتصاد مقاومتی است؛ زیرا اقتدار حقیقی یک کشور در گروی علم است و علم کلید قطعی پیشرفت کشور محسوب می‌شود.

shenide@hamedanpayam.com

شنیده‌ها

۱- تشکیل ستاد انتخابات شهرستان‌های استان در مرحله آخر قرار دارد. گویا این ستادها از یکم آذرماه به طور رسمی وارد فرایند انتخابات در شهرستان‌ها می‌شوند. گفتنی است این ستادها به منظور برگزاری دهمین دوره انتخابات مجلس شورای اسلامی و پنجمین دوره مجلس خبرگان رهبری در هفتم اسفندماه امسال، تشکیل می‌شوند.

۲- ۳۹ درصد سرشماری عمومی نفوس و مسکن سال آینده اینترنتی خواهد بود. گویا این عدد با توجه به ضریب نفوذ اینترنت در کشور که۳۹ درصد است، عنوان شده است. گفتنی است در سرشماری عمومی نفوس و مسکن سال آینده برای نخستین بار از تبلت استفاده می‌شود.

۳- سامانه رصد آسیب‌های اجتماعی کشور ایجاد خواهد شد. گویا ایجاد و راه‌اندازی سامانه رصد آسیب‌های اجتماعی کشور در دستور کار سازمان بهزیستی کشور قرار دارد. گفتنی است کاهش عوامل خطر و افزایش عوامل محافظت‌کننده در برابر آسیب‌های اجتماعی از وظایف سازمان بهزیستی است که تاکنون از آن غفلت شده است.

٤- گله‌گذاری مسئولان ارشد کشور از هم با انتقاد مراجع روبه‌رو شده است. گویا آیت‌ا... سبحانی از این رفتار گلایه کرده است. گفتنی است ایشان فرموده‌اند: اگر مسأله‌ای برای گله‌گذاری است، با همدیگر مذاکره کنید و شایسته آقایان بزرگوار است که به جای گله‌گذاری‌ها، خودشان مسأله‌ها را حل کرده و رسانه‌ای نکنند.

۵- ستاد استانی جشنواره پایتخت کتاب کشور در آذرماه فعال می‌شود. گویا این ستاد برای در اختیار گرفتن این عنوان برای ۲ سال فعال خواهد شد. گفتنی است پایتخت کتاب کشور از میان شهرهای ایران برای ۲ سال آینده انتخاب خواهد شد.

بازنشر

تکنولوژی رسانه‌ای منتظر ما نمی‌ماند

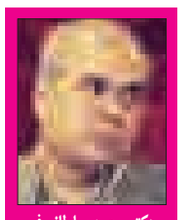

دکتر محمد سلطانی‌فر
مدرس دانشگاه

محمد سلطانی‌فر مدرس دانشگاه در گفتاری به انتقاد از فیلترینگ شبکه‌های اجتماعی پرداخته است. گزیده اظهارات وی در میزگرد علمی- تخصصی «نقش رسانه‌ها و شبکه‌های اجتماعی در تحولات اجتماعی جوانان» در ذیل می‌آید؛

ما در برخورد با شبکه‌های اجتماعی مثل بقیه پدیده‌های نوظهوری که سرمان آمد و با تکرار همین مسائل، فقط زمان را از دست دادیم. با شبکه‌های اجتماعی هم دقیقاً با همان شیوه‌ای برخورد می‌کنیم که با بقیه پدیده‌های ارتباطی رسانه‌ای برخورد کرده‌ایم. در طول تاریخ، زمانی که رادیو، تلویزیون، ماهواره و ویدئو وارد کشور شد، ما دقیقا تکرار همین مسائل را انجام دادیم، زمان و فضاهایی را از دست دادیم و هر وقت مراجعه کردیم مجبور شدیم تبعاتش را بپردازیم.

تا جایی که می‌شد، تبعات ماهواره را کشیدیم. تبعات ویدئو را هم تا جایی که می‌شد، کشیدیم. تبعات چه را می‌دهیم؟ سرتان را از همین پنجره بیرون و نگاه کنید، ساختمان‌های بسیاری را می‌بینید که دیش ماهواره دارند. علنی هم است. اما وقتی با آنها برخورد می‌کنیم، می‌گویند ما می‌رویم خانه همسایمان نگاه می‌کنیم. از این حرف‌های اینچنینی. اما هنوز هم اصرار قانون بر منع ویدئو و ماهواره وجود دارد. اصلاً ویدئو کجا رفت؟ اصلاً وجود دارد؟ اصلاً فراموش شد. ذات تکنولوژی این است دیگر. اما ما باز هم داریم همان شعارها را می‌دهیم.

اگر ما در گذشته در برخورد با تلویزیون، رادیو و ماهواره دچار تعلل می‌شدیم، این تعلل قابل پذیرش بود. اما پدیده‌های دنیای امروز هیچکدام منتظر تعلل ما باقی نمی‌مانند و آنقدر سریع نفوذ می‌کنند که ما دچار تعارضات و شعار دادن‌ها بشویم. این پدیده را هم مثل پدیده‌های گذشته دچار تعارض، چالش کردیم و بعد نیامدیم از آنچه در گذشته وجود داشته درس بگیریم که حداقل آن کار را امروز تکرار نکنیم. دوباره من نمی‌دانم چه اصراری وجود دارد که برمی‌گردیم به نقطه گذشته خودمان.

این فضای رسانه‌ها و شبکه‌های اجتماعی امروز یکسری تبعات و یکسری مزایا برای ما دارد. واقع امر این است که این‌ها را ما تجربه کردیم اما باز دوباره در نقطه اولیه هستیم. اینها تبعات بسیار سنگینی بود که برای ما داشت.

هنوز درگیر مخالفت بستن وایبر و اینستاگرام هستیم. این همه بستیم چه اتفاق افتاد. واقعاً در این چهار، پنج سال گذشته که قاعده محدودیت و ممنوعیت دسترسی به فیس‌بوک را تصویب کردیم، کاربران ما کم شدند؟ هیچ اتفاقی نیفتاد. تبعات این قضیه این است که ما به جای تولیدکننده، مصرف‌کننده صرف می‌شویم. نه در این دولت و نه در دولت‌های گذشته هیچ سازوکاری وجود نداشته و فقط شعار دادیم؛ در حالی که دیگران که در رقابت با ما هستند این فضا را به ما تحمیل می‌کنند.

دنیا از سواد رسانه‌ای یک قدم جلوتر و به سمت سواد موبایلی رفته است اما متأسفانه صداوسیمای ما اصلاً به صحنه سواد رسانه‌ای نمی‌آید یا دانشگاه‌های ما بحث سواد رسانه‌ای را مثل چیزهای دیگر شعار می‌دانند. ما باید بدانیم امروز که صحبت می‌کنیم این پدیده‌ها تمام بدنه جامعه ما را گرفته است. اما کجا آمدیم آن را سامان دهیم و هدایت کنیم. حدود ۳۸ تا ٤۰ درصد ارتباطات در فضای مجازی از طریق تلفن‌های نسل سه، تلفن‌های هوشمندی که با اینترنت ارتباط برقرار می‌کند، وجود دارد. این پدیده به سرعت همه‌گیر می‌شود و می‌رود. ما چه قدر آمده‌ایم سواد موبایلی را ایجاد کنیم؟ صدا و سیما به عنوان بهترین مرجع می‌تواند در حوزه سواد رسانه‌ای ورود کند. هنوز فکر می‌کنیم دنیا منتظر تعلل ما باقی خواهد ماند تا ما واردش شویم.

تکنولوژی منتظر تعلل ما باقی نمی‌ماند، ما نه‌تنها تسلیم تکنولوژی شدیم، تسلیم محتوای تکنولوژی هم خواهیم شد.

پیام تاریخ، تمدن و فرهنگ مادستان
The Message Of Madestan's History & Civilization & Culture
روزنامه همدان پیام
۳
پنجشنبه ● ۲۱ آبان‌ماه ۱۳۹۴ ● شماره ۲۴۹۷
خبر
khabar@hamedanpayam.com

باغ‌های بزرگ همدان قطعه‌بندی شود

نایب‌رئیس شـــورای شهر همدان معتقد اســـت که برای حفظ طبیعت شهری باید باغ‌های بزرگ همدان قطعه‌بندی شوند.

حمیدرضا طبی‌مسرور در گفت‌وگو با تسنیم گفته: باغات هکتاری و بزرگ در همدان به سبب مشکلات موجود در زمینه تأمین آب و نبود توان مالک در حال نابودی و از بین بردن است. متأسفانه سخت‌گیری در اجرای ضوابط از سوی برخی دســـتگاه‌های متولی سبب شده تا ساخت‌وساز غیرمجاز در باغات درون حریم شهر افزایش یابد.

وی افزود: برخی بر این باورند که خُرد کردن و ریزدانه شدن باغات موجب تخریب باغات می‌شود ولی این عقیده درست نبوده و امروز باغات هکتاری و بزرگ در همدان به ســـبب مشـــکلات موجود در زمینه تأمین آب و نبود توان مالک در حال نابودی و از بین بردن اســـت. طبی‌مسرور با اعلام اینکه بیشتر باغات هکتاری همدان رو به نابودی بوده و صرفه و توجیه اقتصادی لازم را ندارند، تصریح کرد: همین امر سبب می‌شود تا مالک باغ را به حال خود رها کند تا باغ خشـــک شده و زمین آن را به راحتی تغییر کاربری داده و ساخت‌وســـاز کند. وی بیان کرد: اگر دستورالعملی همچون ماده ۱۴ برای باغات حریم شهرها در نظر گرفته شده و تفکیک و ساخت‌وسازها در باغات بر اساس این ماده قانونی انجام شود بسیاری از مشکلات رفع شده و موجب می‌شـــود تا باغ شهر همدان نیز حفظ شود. نایب‌رئیس شورای شهر همدان با اشاره به اینکه باغات همدان به ۲ دسته باغات در محدوده قانونی شهر و باغات در حریم شـــهر تقسیم می‌شوند، گفت: در متن قانون برای هر کدام از این باغات دســـتورالعمل خاصی از جمله ضوابط تفکیک و احداث خانه باغی دیده شده اســـت. وی بیان کرد: باغات داخل محدوده قانونی شهر از طریق ماده ۱۴ قانون زمین شهری تعیین تکلیف شده و در این قانون تفکیک مســـاحت‌های باغات با حداقل ۲ هزار متر بر اساس نقشه مصوب، مدون و منطبق بر ضوابطی که توسط متخصصان شهرسازی تهیه شده انجام می‌شود.

افتخاری دیگر برای مادستان

پاسداشت میر همدان؛ امیر تاجیکستان

▪ در راستای گرامیداشت مفاخر استان نخستین همایش بین‌المللی میرسیدعلی‌همدانی با حضور اندیشمندان و میهمانان داخلی و خارجی روز گذشته آغاز و امروز به کار خود پایان می‌دهد

» مریم‌بهرام‌گویا

ســـرانجام همایش پاسداشـــت عارف و دانشـــمند نامی « میر سیدعلی همدانی »عصر دیروز با حضور اســـاتید،علماء ، مسئولان و سفیران و میهمانانی از کشـــورهای الجزایر، پاکستان، هندوستان و تاجیکستان آغاز بکار کرد. این همایش کـــه امروز بخش علمی آن برگزار خواهد شد از سه کتاب جدید در مورد میرسیدعلی همدانی رونمایی شد.

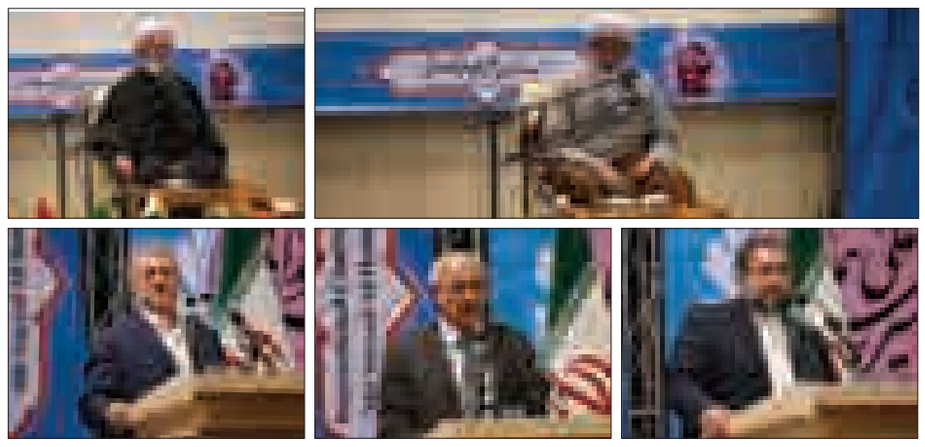

میرســـیدعلی همدانـــی مصداق همدلی است

این آیین که در ســـالن اجتماعات استانداری همدان برگزار شـــد ابتدا معاون پژوهشـــی دانشگاه پیام نور کشور سخنرانی کرد. کریم نجفی گفت: در سال ۹۳ که از سوی مقام معظم رهبری به عنوان سال اقتصاد و فرهنگ با عزم ملی و مدیریت جهـــادی نام گرفت، تصمیم گرفتیـــم تا یکی از مؤلفه‌هـــای فرهنگ را که بزرگداشت مفاخر ایران است، برگزار کنیم.

وی افزود: با پیشنهاد دانشگاه پیام نور همدان مقرر شـــد بزرگداشت شخصیت عالم بزرگ میرسیدعلی همدانی که در هند و تاجیکستان شناخته شده بود اما همدان به خوبی این عالم بزرگ را نمی‌شناخت، برگزار شود.

نجفی با بیان اینکه پیشـــنهاد برگـــزاری این همایش با اســـتقبال اســـتاندار همدان مواجه شد، اظهار کرد: این همایش در زمانی برگزار می‌شـــود که ســـازمان یونسکو ســـال ۲۰۱۵ را به نام میرســـیدعلی همدانـــی نامگذاری کـــرده و از همه مهمتر رهبـــر معظم انقلاب امسال را نیز ســـال دولت و ملت، همدلی و همزبانی نامگذاری کرده اســـت. به گفته وی، میرسیدعلی همدانی مصداق و محور همدلی بین کشـــورهای مختلـــف از جملـــه ایران، هندوستان و تاجیکستان است. وی در ادامه با ارائه گزارشی از اقدامات انجام شده برای این همایش گفت: تشکیل شورای سیاستگذاری این همایش، طراحی پایگاه اینترنتی همایش به ۲ زبان فارســـی و انگلیسی، طراحی پوستر و ارسال آن به دانشگاه‌ها و حوزه‌های علمیه، اطلاع‌رسانی گسترده از طریق رسانه‌ها، سفر اعضای شورای سیاستگذاری به تاجیکستان و... از جمله اقدامات انجام شـــده در راستای برگزاری همایش میرسیدعلی همدانی است.

سال آینده بزرگداشت سیدجمال اسدآبادی برگزار می‌شود

پس از وی اســـتاندار همدان نیز با بیان اینکه این همایش بخشی از برنامه‌های استان برای بزرگداشت مفاخر استان است، اظهار کرد: بنا بر تأکید امام جمعه همدان قرار است از مفاخر و مشاهیر همدان که کم هم نیستند، قدردانی و بزرگداشت داشته باشیم.

محمدناصر نیکبخت با اشاره به بزرگداشت میرســـیدعلی همدانی گفت: میرســـیدعلی همدانی در نگاه اهل فرهنگ، عالمی شوریده است که از هند تا ماوراءالنهر را به شور درآورد، در همدان زاده شد و به مرزهای مختلف برای اشاعه اسلام سفر کرد و در کولاب آرام گرفت.

نیکبخت ادامه داد: همانطور که گفته شده است وی از مفاخر مشترک جامعه بشری بخصوص حوزه تمدن ایران بزرگ است. استاندار همدان القاب میرســـیدعلی همدانی را در بین عرفا و دانشمندان عصر خود "سلطان العارفین"، "علی ثانی "و در بین دوســـتدارنش "شـــاه همدان" دانست و اظهار کرد: از میرسیدعلی همدانی بـــا عنوان امیرکبیر نیز یـــاد کردند و این عالم بزرگ در بین مردم تاجیکستان نیز به "حضرت امیرجان" مشهور و معروف است.

نیکبخـــت با بیـــان اینکه اکنون نیـــز آرامگاه میرسیدعلی همدانی در کشمیر مورد احترام اســـت، ادامه داد: این عارف بـــزرگ هزاران شـــاگرد در کشـــمیر تربیت کرد که هر کدام اســـتادی گرانقدر بودند که شاگردان دیگری نیز تحویل دادند. به گفته وی، میرســـیدعلی همدانی تنها در زمانه خود شور نیافت، بلکه سیاســـت اخلاقـــی‌اش در عصـــر ما نیز تجلـــی کرد، در واقـــع بزرگداشـــت امروز، بزرگداشت سلسله جلیل‌القدری است که نسل در نسل برای بیداری اسلام، مردم و ســـعادت اخروی تلاش کرد.

استاندار همدان با بیان اینکه مشی اعتدال و نفی خشونت سیره میرسیدعلی همدانی اســـت، اظهار کرد: انقلاب اسلامی تداوم اندیشه‌های اخلاق‌گرایانه و دین‌محوری میرسیدعلی همدانی است که این انقـــلاب نیز نظریه جدیدی در سیاست به جهان اسلام ارائه داد.

استاندار همدان با بیان اینکه مشی اعتدال و نفی خشونت سیره میرســـیدعلی همدانی اســـت، اظهار کرد: انقلاب اســـلامی تداوم اندیشه‌های اخلاق‌گرایانه و دین‌محوری میرســـیدعلی همدانی است که این انقـــلاب نیـــز نظریه جدیدی در سیاست به جهان اسلام ارائه داد

وی خاطرنشان کرد: امسال سال میرسیدعلی همدانی است و بر اساس برنامه‌هایی که برای پاسداشت مفاخر داریم، سال آینده بزرگداشت سید جمال‌الدین اسدآبادی را برگزار خواهیم کرد.

تحجر آفت روشنگری است

پس از سخنرانی نیکبخت، نماینده ولی فقیه در اســـتان و امام جمعه همدان نیز مطالبی را در جمع میهمانان عنوان کرد. آیت‌ا... طه محمدی، میرسیدعلی همدانی را یک انسان متنوع دانست که در تمام نمونه‌های فضیلتی عالم انسانیت، سرآمد است. وی خاطرنشان کرد: طبیعی است این چنین عالِم بزرگی انسان‌های عاشق‌پیشه و بدخواهانه کینه‌توز داشته باشد.

به گفته آیت‌ا... محمدی، در عالم ما برخی از انســـان‌ها نماد خورشید و روز و برخی دیگر نماد ظلمت و تاریکی هســـتند که با توجه به حقیقت‌های قرآنی، میرسیدعلی همدانی نقش خورشـــید را ایفا کرد و تمام ســـختی‌ها را به جان خرید تا بشـــر را از ظلمت و تاریکی‌ها نجات دهـــد. وی ادامه داد: همانطور که مقام معظم رهبـــری فرمودند در این تهاجم و شبیخون فرهنگی دنیای استکبار با بمباران تبلیغاتی به دنبال این است که سراسر دنیا پـــر از ظلمت و تاریکی شـــود تا از این فرصت برای رسیدن به امیال پلید خود استفاده کند.

امام جمعه همدان بلای خانمان‌ســـوز تحجر را یکی از بدترین آفت‌های روشـــنگری دانست و اذعان کرد: دینی کامل‌تر از اســـلام ناب محمدی وجود ندارد اما متحجران با همین اسلام هم جنگیدند. آیت‌ا... محمدی ادامه داد: نمونه اینها کسانی هستند که داعش تروریســـت را ایجاد کردند و به نام اســـلام جنایت‌های بســـیاری را مرتکب شدند و از طرفی دیگر تبلیغات وسیعی راه انداختند که پیروان شـــیعیان نجس و کافر هستند. نماینده ولی فقیه در استان یادآور شد: فلسفه وجودی این همایش این است تا با تحجر بجنگیم و آن را برای همیشه ریشه‌کن کنیم.

بررســـی ســـهم میرســـیدعلی همدانی در تشکیل تمدن بشری

ســـفیر کشور تاجیکستان در تهران نیز با زبان شـــیرین تاجیکی نیز گفت: میرســـید علی همدانی ادیبی شیرین کلام و یکی از عالمان بزرگ تاجیک بود که در تمدن شـــرق مقامی برجســـته دارد. نعمت‌ا... امامزاده خاطرنشان کرد: میرســـیدعلی همدانی با فضلیت، دانش و معرفـــت خـــود طرفداران بی‌شـــماری در تاجیکستان دارد و در تمدن بشری امیر همدانی را معلمی با اخلاق و محبوب می‌دانند.

به گفته امامزاده، قرار گرفتن آرامگاه میرسیدعلی همدانی در کولاب یادآور این نکته است که از گذشته بین ما ارتباط و تعامل قوی وجود داشته است که باید این ارتباط را حفظ کنیم.

میرســـیدعلی همدانی عرفان را انتقال داد

وی یادآور شـــد: در این همایش سهم ارزنده میرسیدعلی همدانی در تشکیل تمدن بشری مورد بررسی قرار می‌گیرد.

عضو شـــورای انقلاب فرهنگی نیز به عنوان آخرین ســـخنران گفت: میرسیدعلی همدانی عرفان، ادب و اخلاق را به کشـــمیر انتقال داد و حال وظیفه ما این اســـت که این راه را ادامه دهیم. حجت‌الاســـلام احمد احمدی اظهار کرد: همه ادیان برای اخلاق آمده‌اند و در این بین پیامبران نیز برای نشـــان دادن راه به انسان برگزیده شـــدند که نخست خدا و همه برای خدا سرلوحه کار موحدان بوده و هست.

آیت‌ا... محمدی در افتتاح مجتمع آموزشی با نام میرسیدعلی:

میر سید علی عالم معاش و معاد بود

مجتمـــع آموزشـــی "آیت‌ا... میرســـیدعلی همدانـــی" با ظرفیـــت تحصیل هـــزار و ۲۰۰ دانش‌آمـــوز با صـــرف ۳۸ میلیارد ریـــال اعتبار دیروز بـــا حضور نماینده ولی فقیه در اســـتان، اســـتاندار همدان و سفیر تاجیکستان در ایران به بهره‌برداری رســـید. این هنرستان در منطقه ۶۰۰ دســـتگاه شهر همدان واقع شـــده است. در این مراســـم نماینده ولی فقیه در استان در سخنانی با بیان اینکه فلســـفه آیین نکوداشت باید حفظ و درک شـــود، گفت: میرســـید علی همدانی از معلمان وارسته جهان اسلام بوده و افتخار اسلام است.

به گزارش مهر، آیت‌ا... غیاث‌الدین طه‌محمدی بیان کرد: شـــخصیت میر سید علی همدانی یک شخصیت کامل و متنوع است.

وی با بیان اینکه همایش میرســـیدعلی همدانی انس و بـــرادری بیـــن ایران و تاجیکســـتان را بیشـــتر می‌کند، گفت: این نشـــان‌دهنده بزرگی میرسیدعلی همدانی است.

نماینده ولی‌فقیه در اســـتان و امام‌جمعه همدان با بیان اینکه نکته مهم این همایش درک فلســـفه آیین نکوداشـــت و بزرگداشت است، بیان کرد: میر سیدعلی همدانی از معلمان وارسته‌ای بوده کـــه ارزش‌های مادی بـــرای او مهم نبود و فقط برای تربیت انســـان‌های صالح بـــه میدان رفته است.

آیت‌ا... طه محمدی با بیـــان اینکه نزدیک‌ترین افراد به پیامبر کســـانی هســـتند که برای تربیت انســـان‌های صالح بـــه میدان می‌رونـــد، گفت: میرســـیدعلی همدانی جزو کســـانی بود که تنها هدفش آموزش علم و تربیت دیگران بود.

وی بـــا بیان اینکه ۱۴۰ جلد کتاب توســـط این عالم فرزانه نوشته‌شده اســـت، بیان کرد: کتاب انســـان کامل یکـــی از کتاب‌های میرســـیدعلی همدانی است.

نماینده ولی‌فقیه در اســـتان و امام‌جمعه همدان بـــا بیان اینکـــه پیامبر بزرگ اســـلام یک طبیب متخصص اســـت که هزاران بیمـــاری را مداوا می‌کنـــد، گفت: طبیبان اخـــلاق و علم به دنبال آموزش و تربیت دیگران می‌روند تا آموزه‌های خـــود را در اختیـــار دیگـــران قـــرار دهند که میرســـیدعلی همدانی نمونه بـــارزی از طبیبان اخلاق و علم در جوامع اســـلامی است. وی با بیان اینکه هدف میرســـیدعلی همدانی تنها یاد دادن عبادت به انســـان‌ها نبوده است، بیان کرد: معاد و معاش کشـــمیر و آســـیای میانه توسط میرسیدعلی همدانی کامل شده است.

نماینده ولی‌فقیه در اســـتان و امام‌جمعه همدان با بیان اینکه همایش میرســـیدعلی همدانی پل ارتباط بین ایران و تاجیکســـتان اســـت، گفت: تاجیکستان از پیشرفت‌های اقتصادی ایران برای حل مشکلات خود بهره می‌برد.

ســـفیر تاجیکســـتان در ایران نیز در این مراسم با بیان اینکه شـــرکت در همایش میرســـیدعلی همدانـــی یک افتخـــار در کولاب به حســـاب می‌آید، افـــزود: برگزاری چنیـــن همایش‌هایی موجب افزایش علـــم و فرهنگ و بهبود روابط بین کولاب و همدان می‌شود.

نعمت‌ا... امـــامزاده با تأکید بـــر اینکه برگزاری همایش‌هایی مانند همایش میرسیدعلی همدانی موجـــب راه‌اندازی و تقویت علم و فرهنگ بین کولاب و همدان می‌شـــود، گفت: این همایش خواهرخواندگی همدان و کولاب را گســـترش می‌دهـــد. وی با بیـــان اینکه بعد از ۷۰۰ ســـال طـــلاب تاجیکســـتان پیوند برادری بـــا همدان برقرار کردند، گفت: این پیوند موجب پیشرفت فرهنـــگ بین این دو می‌شـــود و همچنان ادامه خواهد داشت.

همچنین عصر دیروز نیز تندیس "میرســـیدعلی همدانی" با حضور اســـتاندار همـــدان، معاون سیاسی اســـتاندار، رئیس دانشگاه پیام‌نور، سفیر تاجیکستان و مسئولان این کشور رونمایی شد.

بنا بر گزارش ایســـنا از این مراســـم، استاندار همدان در این آیین گفت: میرسیدعلی همدانی که امروز بزرگداشـــت وی برگزار می‌شـــود، یکی از افتخارات همدان اســـت که دین مبین اسلام را در شبه قاره هند و کشورهای زیادی که جزو تمـــدن بزرگ ایران بودند، رواج داد.

محمدناصر نیکبخت افزود: این عارف شهید بزرگ و متقی مشـــهور کســـی بود که شیوه اعتدال و میانه‌روی در اســـلام را به جهانیان آموخت به طوری که در نوشـــته‌های شـــهید مطهری آمده اســـت که میرسیدعلی همدانی شـــاگردان زیادی را در کشـــمیر و بلادهای مختلف تربیت کرد.

وی تصریح کـــرد: ترویج دین اســـلام در بین کشورها و مناطق دیگر مأموریت الهی بود که به میرسیدعلی همدانی داده شد و امروز ما افتخار می‌کنیم کـــه زادگاه این عارف بزرگ در همدان است و نقطه اتصال ما و همه کشورها شد.

شـــهردار همـــدان نیـــز در ایـــن آیـــین گفت: تفاهم‌نامه‌های متعددی از جمله خواهرخواندگی بین همدان و تاجیکســـتان در سال‌های گذشته منعقد شده است.

ســـید مصطفی رســـولی اظهار کرد: امسال نیز نامگذاری پارک میرســـیدعلی همدانی در شهر همـــدان از اقدام‌های شـــهرداری بـــرای ادای احترام به این عارف بزرگ نامگذاری و در سفر رئیس‌جمهور به استان همدان افتتاح شد.

وعده

▪ برپایی ۵موکب همدانی در شهر کربلا
(رئیس سازمان عتبات عالیات شهرستان همدان ۹۴/۸/۱۹)

یادداشت میهمان

رسانه مکتوب است که می‌ماند

علی‌اکبر فرهنگی
استاد دانشگاه

در روزگار فعلـــی بســـیاری از کارشناســـان معتقدندکه تولد و رشـــد وســـایل ارتباط جمعی نوین منجر به دور شـــدن مردم از رســـانه‌های مکتـــوب شـــده اســـت. من به هیچ وجه موافق ایـــن گفته نیســـتم. بـــه عقیده مـــن حتی رســـانه‌های جدید و وســـایل ارتباط جمعی نوین نیز نمی‌توانند رســـانه‌های چاپی از جملـــه روزنامه‌ها را به طور کامـــل کنار زده و به حیاط آنها پایان بدهند.

برپایی نمایشگاه‌های مطبوعات با وجود چنین نظرات و دیدگاه‌های یکسونگرانه‌ای می‌تواند مردم را بیش از پیش با کارکرد رسانه‌ها آشنا سازد. باید تلاش شود تا رسانه‌ها از لحاظ کیفی ارتقا پیدا کنند در این صورت مردم خود به خود به آن نزدیک‌تر می‌شوند.

مردم باید در رســـانه‌ها انعکاس مشـــکلات خودشان را ببینند تا باور کنند که رســـانه‌ها برای آنان و برای ارتقای سطح زندگی‌شان فعالیت می‌کنند. به آنانی که می‌گویند رســـانه‌های مکتوب در روزگار فعلـــی ارزش و جایگاه فعلی خود را از دست داده‌اند باید گفت که با گذر زمان تنها رســـانه‌های مکتوب هستند که بایگانی شده و باقی می‌مانند. شبکه‌های اجتماعی در فضای مجازی به سبب ذاتشان همان قدر که سریع عرصه را به دست می‌گیرند همانقدر سریع هم کنار رفته و فراموش می‌شوند.

ایـــن شـــبکه‌های اجتماعی مجـــازی اغلـــب تابع مد و شـــرایط اجتماعی هســـتند و در درازمدت قادر به باقی ماندن نیستند. شـــما اگر نگاهی به وضعیت رسانه‌ها در کشـــورهای پیشرفته داشته باشید خواهید دید که در این کشورها علی‌رغم رشد روزافزون تکنولوژی‌های مدرن ارتباطی ما شاهد پابرجایی رسانه‌های چاپی هستیم. آنان با تمام توان خودتلاش می‌کنند تا رسانه‌های مکتوبشان در جایگاهی والا باقی بمانند و این کاری است که ما هم نباید از آن غافل شویم.

از همین رو معتقدم که برگزاری نمایشگاه‌های مطبوعات تأثیر بســـیاری در برقـــراری رابطه نزدیک‌تر رســـانه‌ها با مخاطبان دارد. باید با ســـابقه‌های رســـانه‌ها دور هم جمع شـــوند و برای برگزاری هرچـــه جذاب‌تر و بهتر نمایشگاه مطبوعات در دوره‌های آینده تلاش کنند. یک نکتـــه دیگر را هم بگویم و آن این اســـت که آنطور که شـــنیده‌ام گویا متولیان برگزاری این دوره از نمایشـــگاه مطبوعات گفته‌اند کـــه می‌خواهند موزه مطبوعات را به این نمایشـــگاه بیاورند. اگر چنیـــن اتفاقی رخ بدهد و متولیان قادر به چنین کاری شـــوند؛ این رویداد بســـیار خوب و فرخنده خواهد بود.

الووو پیام

ایمیل ——— mardomi@hamedanpayam.com
پیامک ——— ۱۰۰۰۶۰۶۶
تلفن و پیام‌گیر ——— ۳۸۲۷۹۰۴۰ - ۰۸۱

مخاطبان فرهیخته و گرامی ستون الو پیام از این پس می توانند در فصل جدید از پردازش نظراتشان در روزنامه به عنوان خبرنگار به ارسال اخبارشفاهی ، مشاهدات و تصاویر جالب توجه و نکته دار از سطح شهر و ارسال نکته نظرات به شکل نامه اقدام کنند. این مشارکت می تواند روزنامه را بیشتر به سمت مطالب دلخواه و مورد پسند مخاطبان راهنمایی کند.
خوانندگان گرامی می توانند با کانالهای ارتباطی روزنامه با ستون الو پیام ارتباط بر قرار کرده و نظرات و مشاهدات و تصاویر خود را در اختیار ما قرار دهند.

همدان‌پیام: پیامی داشتم در نقد دولت تدبیروامید. دولت در حالی که بسیاری از جوانان مملکت برای ازدواج مشکل پول و امکانات دارند و برای یـــک وام ۳ میلیونی ایـــن در و آن در می‌زنند؛ به اصطلاح برای خروج اقتصاد کشور از رکود طرح اعطای وام‌های ۲۵ میلیونی خودرو را ارائه کرد. می‌خواستم بگویم این طرح فقط برای کمک به خودروسازان بوده و بس.
با مراجعه به نمایندگی‌های خودروســـازی در شـــهر دلالانی را می‌بینید که برای انتفاع از این طرح پاشنه کشیده‌اند. این چه تدبیری است که نفع خودروساز و دلال را بالاتر از جوانان بی‌پناه و سامان کشور می‌بیند. این دولت هم که در حال تکرار کارهای نادرست دولت قبلی اســـت. در دولت قبل هم در زبان شعار عدالت داده می‌شد اما جور دیگری عمل شد. این دولت هم می‌گوید تدبیر اما در عمل فکری برای مردم نمی‌شود.
یک شهروند از همدان

طرح تسهیلات ۲۵ میلیونی برای خالی شدن انبارهای خودروسازان داخلی بوده است. اگر نبوده چرا سقف آن را محدود کرده‌اند. در ثانی این قیدهای تازه چیســـت که بـــه آن داده‌اند. اول اینکه باید یک نفر را پیدا کنی که دســـته چک داشته باشد و ۱۰ برگ از آن را خرجت کند دوم اینکه پول مالیات خرید خودرو را همان اول از مشـــتری می‌گیرند. حالا هم پس از ثبت‌نام معلوم نیســـت کی ماشـــین‌ها را تحویل دهند و خدا می‌داند که کیفیت‌شان هم چه باشد. مردم نیاز به خودرو داشتند اما نه به این شکل که دولا پهنا با ما حساب کنند.
صادقی از همدان

چـــرا به جوانان ما اجازه کار در مدیریت‌ها داده نمی‌شـــود؟ این جوان‌ها همان کسانی بودند که موقع جنگ فرمانده گردان و لشگر می‌شدند. چطور شد که در موقع خطر جوان‌ها به کار می‌آیند اما در شرایط رفاه بی‌تجربه می‌شـــوند و کنار گذاشته می‌شوند؟! در همین اســـتان ما الان چند مدیر هستند که دیگر توان کار و انگیزه فعالیت و نوآوری ندارند من نمی‌دانم چرا مدیران استان فرصت را به جوان‌ترها نمی‌دهند.
۰۹۱۸***۵۲۸۷

پرسه ســـگ‌های ولگرد در ســـاعات پایانی شـــب در کوچه و خیابان‌های منطقه چرمسازی آزاردهنده است و موجب ناامنی برای شهروندان شده است. لطفاً مسئولان شهرداری نسبت به جمع‌آوری این سگ‌ها از منطقه و امن کردن آن اقدام کنند.
از اهالی منطقه

پیرو درج مطلبی با عنوان "کمبود تاکسی در ساعات پایانی شب در مسیر شهرک مدنی" مورخه ۹۴/۰۸/۱۸ به استحضار می‌رساند موضوع فوق به مسئول خط شهرک مدنی منتقل و مقرر گردید خودروها در ساعات پایانی حضور فعال‌تری داشته باشند. در غیر این صورت تاکسی ون به مسیر فوق اضافه خواهد شد.
محمد گلشن- مدیر روابط عمومی سازمان مدیریت و نظارت بر تاکسیرانی همدان

خبر

حضور چمران در یادواره ۹۰ شهید خیابان شهدای همدان

همدان‌پیام: یادواره ۹۰ شـــهید خیابان شـــهدای همدان با حضور رئیس شـــورای اسلامی شـــهر تهران برگزار می‌شود. به گزارش تسنیم، دهمین یادواره ۹۰ شهید خیابان شهدا و چهارمین سالگرد شهادت شـــهید حســـن‌تهرانی‌مقدم با حضور مهدی چمران در همدان برگزار می‌شود. یادواره ۹۰ شهید خیابان شهدا، کوی گذر، جولان، نظربیگ، ســـرگذر مصلی و چهارمین ســـالگرد شهادت ملکوتی شـــهید تهرانی مقدم امروز پنجشـــنبه ۲۱ آبان‌ماه ساعت ۲۰ در مســـجد حاج خداکرم واقع در خیابان شهدا و با سخنرانی مهدی چمران، رئیس شورای شهر تهران برگزار می‌شود.

ارتباط با
سرویس خبر
khabar@hamedanpayam.com

پیام تاریخ، تمدن و فرهنگ مادستان
The Message Of Madestan's History & Civilization & Culture
روزنامه همدان پیام
۴
پنجشنبه ● ۲۱ آبان‌ماه ۱۳۹۴ ● شماره ۲۴۹۷
ایران و جهان
siasat@hamedanpayam.com

مجلس

فعالیت غیرقانونی کمیسیون ویژه برجام

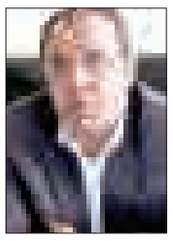

عضو کمیسیون امنیت ملی و سیاست خارجی مجلس شورای اسلامی با تأکید بر این که ادامه فعالیت کمیسیون ویژه برجام غیرقانونی است، گفت: وظایف و مأموریت این کمیسیون پس از ارائه گزارش به نمایندگان پایان یافت. مهدی دواتگری در گفت‌وگو با ایرنا افزود: بر اساس قانون اقدام متناسب و متقابل ایران در اجرای برجام که در مجلس به تصویب رسید، وزیر امور خارجه موظف است روند اجرای توافق را هر ٦ ماه یکبار به کمیسیون امنیت ملی و سیاست خارجی مجلس شورای اسلامی گزارش دهد. وی افزود: بر اساس این قانون ادامه کار در مورد برجام به کمیسیون امنیت ملی و سیاست خارجی مجلس واگذار شده است.

بین الملل

تحویل «اس ۳۰۰» تا پایان سال میلادی

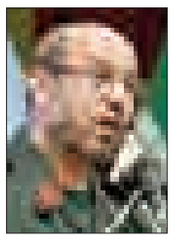

وزیر دفاع و پشتیبانی نیروهای مسلح گفت: مراحل اجرایی قرارداد اس ۳۰۰ طی شده است و ان‌شاءا... در پایان همین سال میلادی بخش عمده‌ای از این سیستم را در اختیار می‌گیریم. به گزارش ایسنا، دهقان اظهار کرد: ما با طرف روسیه قرارداد بسته‌ایم و امضا نیز شده است. وی افزود: مراحل اجرایی قرارداد اس ۳۰۰ طی شده و ان‌شاءا... در پایان همین سال میلادی بخش عمده این سیستم را در اختیار می‌گیریم. وزیر دفاع و پشتیبانی نیروهای مسلح با بیان اینکه هم‌اکنون نیروهای ما در حال آموزش در روسیه هستند، گفت: به اندازه نیازمان از این سامانه خریداری کرده‌ایم.

دولت

تمدید وضعیت اضطراری آمریکا در قبال ایران

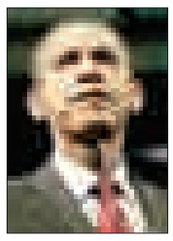

«باراک اوباما» رئیس‌جمهوری آمریکا وضعیت اضطراری در روابط با ایران را برای یک سال دیگر تمدید کرد.
به گزارش ایلنا به نقل از رویترز، «باراک اوباما» رئیس‌جمهوری آمریکا با اشاره به این‌که «روابط تهران و واشنگتن» هنوز به حالت عادی بازنگشته است، وضعیت اضطراری در قبال ایران را برای یک سال دیگر تمدید کرد. فرمان وضعیت اضطراری یا باید در بازه زمانی ۹۰ روزه پیش از زمان انقضا تمدید شود یا در غیر این صورت به طور خودکار منحل می‌شود. قانون وضعیت اضطراری در قبال ایران در سال‌های گذشته به طور متناوب تمدید شده است.

خبر

پاسخ مؤسسه نشر آثار امام به ادعای بی‌بی‌سی

مؤسسه تنظیم و نشر آثار امام(ره) اعلام کرد: نوشته گزارش‌گونه تارنمای غیرقابل اعتماد بی‌بی‌سی، دربردارنده توهین به امام(ره) و تحریف سخنی بسیار مهم از ایشان است.
به گزارش پایگاه اطلاع‌رسانی جماران، قائم‌مقام مؤسسه تنظیم و نشر آثار حضرت امام خمینی(ره) در خصوص ادعای واهی مطرح شده در بی‌بی‌سی فارسی، گفت: نوشته‌ای با این اوصاف از سوی یک شبکه بیگانه، با استناد به وزارت خارجه آمریکا که سابقه‌ای طولانی و سرشار از خصومت با امام، ایران و انقلاب اسلامی دارد، فاقد کمترین اعتبار است.
در پی طرح ادعای واهی پیام محرمانه حضرت امام(ره) به کارتر، خبرنگار جماران صحت و سقم این ادعا را از قائم‌مقام مؤسسه تنظیم و نشر آثار حضرت امام خمینی(ره) جویا شد که حمید انصاری با اشاره به روش روشن رهبر کبیر انقلاب اسلامی در مبارزه با استکبار جهانی در دو بخش به این ادعاها پاسخ داد.
قسمت اول پاسخ قائم‌مقام مؤسسه تنظیم و نشر آثار حضرت امام خمینی(ره) بشرح زیر است:
نظر مؤسسه تنظیم و نشر آثار امام خمینی درباره مطالبی که اخیرا در شبکه بی‌بی‌سی تحت عنوان «نامه محرمانه آیت‌ا... خمینی به کارتر» منتشر کرده، چیست؟
پاسخ زیر در دو قسمت مجزا تنظیم شده است.
بخش اول بیان موضع رسمی مؤسسه است و بخش دوم: توضیحات بنده شامل تحلیل محتوای این گزارش و انگیزه‌های انتشار آن در شرایط کنونی کشور، توضیح موارد تحریف و موارد کذب آن، و پاسخ به هریک از این موارد.
نوشته گزارش گونه‌ای که در تارنمای غیر قابل اعتماد بی‌بی‌سی با عنوان «پیام محرمانه آیت‌ا... خمینی به کارتر» به بهانه انتشار سندی از وزارت خارجه آمریکا منتشر شده است، دربردارنده توهین به امام خمینی، تحریف آشکار سخنی بسیار مهم از امام (که بیانگر روش همیشه ثابت حضرت امام در طول دوران مبارزه و انقلاب اسلامی در برابر آمریکا است) و همچنین حاوی چندین ادعای خلاف واقع و کذب پیرامون پیام حضرت امام به دولتمردان آمریکا و خلاف‌گویی در رابطه با برخی وقایع روزهای نخست پیروزی انقلاب و نسبت دروغ به شهید آیت‌ا... دکتر بهشتی است. (توضیح این موارد و مستندات آن، و بیان واقعیت امر در مقابل ادعاهای کذب این نوشته را در بخش دوم بخوانید).
در این نوشته برای جذب مخاطب، انتشار مطالب امام(ره) را «جدید و کامل که پس از سی و چند سال منتشر می‌شود» معرفی کرده است. این سخن نیزخلاف واقع است. سخنان امام که موضوع گزارش بی‌بی‌سی است، حداقل از دو دهه قبل به صورت کامل منتشر شده و در صحیفه امام هم سال‌ها قبل آمده است. (صحیفه امام جلد ۵ ص ۵۳۷).
در ادعای بی‌بی‌سی، سخنان امام «پیام امام به کارتر» معرفی شده؛ که اصلاً واقعیت ندارد. امام هیچگاه به کارتر پیام نفرستاده است.
بلکه سخنان قاطع و متین همراه با هشدارهای جدی امام، پاسخ به درخواست‌های دولت کارتر بوده است.
ضمن اینکه مطالبی که امام خمینی در این گفتار فرموده است، برخلاف ادعا و القایی که در گزارش بی‌بی‌سی شده، جنبه محرمانه ندارد. عین و یا مضمون مطالب امام در این گفتار در سخنرانی‌ها و مصاحبه‌های همان روز و روزهای قبل و بعد از تاریخ این سخنان، بیان شده است. در گزارش این شبکه انگلیسی وانمود شده است که سخنان تند امام خمینی علیه آمریکا مربوط به سال ۵۸ و بعد از تسخیر لانه جاسوسی بوده ولی قبل از آن- در آستانه پیروزی انقلاب- وی در پی تماس با آمریکا بوده و سیاستی دیگر و دوگانه داشته است.
این دروغی آشکار است که خاطرات خود مقامات آمریکایی در دهها کتاب خلاف بودن آنرا بوضوح اثبات می‌کند. همین منابع توضیح می‌دهند که چگونه دولت آمریکا در برقراری دیدار و گفت‌وگوی مقامات رسمی و دولتی این کشور با امام برای همیشه ناکام مانده است.
هیچ یک از اهداف آمریکا از پیگیری تماس و انتقال درخواست‌هایش عملی نشد؛ که مهمترینش تأخیر انداختن در بازگشت امام بود تا آمریکا بتواند زمینه و تدارکات کافی برای انجام کودتای سرکوب انقلاب با هدایت ژنرال هایزر در تهران را فراهم سازد.
سخنان امام ناظر بر افشای اهداف آمریکا و رد درخواست‌های دولت آمریکا و تأکید بر تداوم انقلاب تا سرنگونی سلطنت و همچنین هشدار جدی به دولت آمریکا در مورد کودتا می‌باشد.

رهبر معظم انقلاب: در دیدار رؤسای دانشگاه‌ها و مراکز آموزش عالی

غنی‌سازی ۲۰ درصد غربی‌ها را دستپاچه کرد

■ به جوان‌های مؤمن و انقلابی میدان دهید

رهبر معظم انقلاب با یادآوری شروط غربی‌ها در قضیه فروش سوخت ۲۰ درصد، گفتند: البته به نفع ما تمام شد و جوانان ما با زحمت خودشان آن را تولید کردند و همین آنها را دستپاچه کرد.
به گزارش پایگاه اطلاع‌رسانی دفتر حفظ و نشر آثار حضرت آیت‌ا...العظمی خامنه‌ای؛ رهبر معظم انقلاب صبح چهارشنبه در دیدار جمعی از رؤسای دانشگاه‌ها و مراکز آموزش عالی این مطلب را بیان کردند.
حضرت آیت‌ا... خامنه‌ای افزودند: در تحقیقات علمی باید برای آینده نیازسنجی و محاسبه کرد.
ایشان ادامه دادند: آمار داده‌اند که سرعت پیشرفت علمی ما در دنیا ۲ رتبه کم شده؛ این بد است، با این سرعت پیشرفت خیلی عقبیم؛ ما را سال‌های سال عقب نگه داشته‌اند. رهبر معظم انقلاب اسلامی با بیان این که آمریکا پیشرفت علمی را ۱٤۰سال از ما زودتر شروع کرده است، گفتند: آن چیزی که چشم دنیا را خیره کرد سرعت پیشرفت ما بود؛ گفتند سرعت رشد علمی جمهوری اسلامی ۱۳ برابر سرعت رشد دنیاست.
حضرت آیت‌ا... خامنه‌ای در بخش دیگری از بیاناتشان تصریح کردند: کار فرهنگی را در دانشگاه بعضی با کنسرت و اردوی مختلط اشتباه گرفته اند؛ غربی‌ها چه بهره‌ای بردند از اختلاط؟ اسلام انسان را شناخته که حکم حجاب و عدم اختلاط را داده است.
ایشان تأکید کردند: کار فرهنگی باید دانشجو را متخلق، انقلابی، معتقد به آرمان‌ها، دوستدار کشور و نظام، دارای بصیرت، با اعتماد به نفس و سرشار از امید و با فهم درست از موقعیت کشور تربیت کند.
رهبر معظم انقلاب اظهار داشتند: به جوان‌های مومن و انقلابی میدان دهید.
حضرت آیت‌ا... خامنه‌ای با بیان این که امروز دانشگاه و دانشجو آماج بزرگترین توطئه‌هاست، افزودند: سلطه با شکل استعمار کهنه و نو دیگر عملی نیست، اکنون به دنبال این هستند که تفکرات در درون عناصر فعال، هوشمند و نخبه یک کشور جوری شود که اهداف آنها را برآورده کند.
ایشان درباره نقش دانشگاه در اقتصاد مقاومتی نیز گفتند: دانشگاه باید سهم و نقش خود را در اقتصاد مقاومتی پیدا و به آن عمل کند، دراین خصوص حرف زیاد زده شده اما هنوز با آنچه که در واقع عمل باید اتفاق بیفتد فاصله داریم.
رهبر معظم انقلاب یادآور شدند: تازه چند روز است گزارش مسئولان دولتی برای برنامه‌های اجرایی اقتصاد مقاومتی به دست بنده رسیده است.

معاون اول قوه قضاییه:

انجام مأموریت‌های قوه قضاییه با ظرفیت موجود تناسب ندارد

معاون اول قوه قضاییه انجام مأموریت‌های قوه قضاییه را با ظرفیت و عِده و عُده موجود بی‌تناسب خواند.
حجت‌الاسلام والمسلمین محسنی اژه‌ای، معاون اول قوه قضاییه در دومین نشست شورای مدیران دادگستری استان تهران در سال جاری، اظهار کرد: متأسفانه ما در قوه قضاییه با مشکلات عدیده‌ای مواجه هستیم و مأموریت‌های محوله هیچ تناسبی با عِده و عُده موجود ندارد لکن معتقدیم انسان‌های بزرگی چون شما می‌توانند علی‌رغم وجود مشکلات در عرصه‌های مختلف با داشتن روحیه جهادی و با اتکال به خداوند بزرگ در جهت رسیدن به اهداف مقدس قوه قضاییه، که همانا اجرای عدالت و احقاق حقوق عامه است تلاش نمایند. پیروزی انقلاب شکوهمند اسلامی و ارزش‌های ۸ سال دفاع مقدس بی‌شک دستاوردهای عظیم حاصل از چنین روحیه بلند امت بصیرمان بوده است و دشمن درصدد مقابله با این امر مهم می‌باشد؛ چراکه هیچگاه از تجهیزات نظامی و قدرت مادی ما شکست نخورده ولی از ناحیه روحیه جهادی و مقاوم ملت عزیز ایران مرتباً دچار آسیب‌های جدی شده است.
محسنی اژه‌ای آنگاه با اشاره به مأموریت‌های مهم قوه قضاییه اظهار کرد: در دوره اخیر ریاست قوه قضاییه و تصدی معاونت اول در ابتدا چند موضوع مورد توجه قرار گرفت یکی اینکه انجام مأموریت‌های محوله قطعاً با این تعداد پرسنل اداری و قضایی امکان‌پذیر نمی‌باشد لذا یا باید به تعداد پرسنل افزوده شود یا مأموریت‌ها کاهش یابد.
وی گفت: در جهت تحقق هدف اخیرالذکر می‌توان از طریق جرم‌زدایی گام‌های مهمی برداشت لکن باید اذعان کرد که در این امر توفیق‌های چندانی حاصل نشده؛ زیرا بسیاری از امور اساساً در اختیار قوه قضاییه نیست و مستلزم مساعدت‌های همه‌جانبه سایر قوا و نهادهای قانونی نظام است همانطور که در خصوص پیشگیری از وقوع جرم نیز همین مطلب ساری و جاری است.
سخنگوی قوه قضاییه با بیان اینکه مطابق با برنامه پنجم توسعه کشور تعدادی قاضی جذب شده ولی کافی نبوده است، افزود: در مورد به کارگیری پرسنل اداری نیز به جهت نداشتن مجوزهای لازم و اعتبارات مربوط هیچگونه توفیقی به دست نیامده است. مشکل کمبود فضای اداری نیز به شدت آزاردهنده است و به حق باید گفت که دادگستری استان تهران یکی از مناطق محروم کشور است و از آنجایی که در جهت رفع معضل کمبود فضای اداری بودجه مناسبی در همین شرایط فعلی در نظر گرفته شده امید است که در آینده‌ای نه‌چندان دور شاهد گشایش‌هایی در این زمینه باشیم.
قائم‌مقام رئیس قوه قضاییه تصریح کرد: مطلب مهم دیگر ارتقای سلامت در قوه قضاییه است که با عنایات خاصه الهی قضات مؤمن، انقلابی و باسواد در عدلیه فراوان هستند لکن در خارج از قوه، فضای نامناسبی وجود دارد که با زحمات کم نظیر همکاران مطابقت ندارد در نتیجه می‌طلبد که با نظارت دقیق‌تر و برخورد قاطع با متخلفان احتمالی، فضای مذکور تغییر نماید.
وی افزود: به نظر می‌رسد در رابطه با حفظ استقلال قوه قضاییه موفق بوده و با متخلفان و مجرمان بدون تبعیض و صرفاً برابر مقررات قانونی برخورد کرده است که رسیدگی به جرایم صاحبان قدرت و ثروت در جامعه یقیناً در همین راستا صورت گرفته است. موضوع مهم دیگر ارتقای کارآمدی قوه قضاییه بوده است و این میسر نیست مگر با کاهش ورودی پرونده‌ها با تحقق جرم‌زدایی و پیشگیری از وقوع جرم و اقداماتی از این قبیل.
اژه‌ای ادامه داد: به هر حال مسئولان قوه قضاییه مسئولیت تدبیر و تأمین امکانات و نیروی انسانی را به عهده دارند و ما نیز با روحیه‌ای انقلابی و جهادی ضمن تحمل مشکلات موجود و با اتکال به معبود موظفیم در جهت تحقق اهداف مقدس پیش رو تلاش نماییم.
به گزارش روابط عمومی قوه قضاییه، معاون اول قوه قضاییه ضمن اشاره به موفقیت‌های دوره تصدی دادستانی کل کشور و رسیدگی به حدود ۲۷ هزار فقره پرونده مواد مخدر و... در طول ۵ سال بدون افزایش نیروی انسانی و وجود مشکلات عدیده به عنوان نمونه اظهار کرد: برخی از آمارها پسندیده نیست مانند اینکه با چه تعداد از متخلفان در دستگاه قضایی برخورد شده است. لذا ضرورت دارد اساساً کاری کنیم که تخلفی صورت نگیرد و در این رابطه بر مدیران مجموعه‌های قضایی فرض است که با رافت و مهربانی به افراد زیرمجموعه خود نظارت مستمر داشته باشند تا با کمک و عنایت خداوندی، همکاران در معرض وسوسه‌های شیطانی و لغزش‌های احتمالی واقع نشوند. در این صورت می‌توان شاهد ارتقای رضایت عمومی از دستگاه قضا بود.

ظریف: در انتخابات ریاست‌جمهوری ۱٤۰۰ شرکت نمی‌کنم

وزیر امور خارجه کشورمان شرکت در انتخابات ریاست‌جمهوری سال ۱٤۰۰ را با قاطعیت رده کرد گفت: به ضرس قاطع می‌گویم در انتخابات ۱٤۰۰ شرکت نخواهم کرد.
به گزارش تسنیم، محمدجواد ظریف وزیر خارجه جمهوری اسلامی ایران در پاسخ به سؤالی مبنی بر اینکه، آیا در انتخابات ریاست‌جمهوری سال ۱٤۰۰ شاهد نامزدشدن محمدجواد ظریف خواهیم بود؟ گفت: به ضرس قاطع می‌گویم خیر.
وی در ادامه در پاسخ شرق که پرسید، لبخند شما هنگام «خیر» گفتن برای حضور در انتخابات سال ۱٤۰۰ را می‌توان اینگونه تعبیر کرد که می‌توانیم محمدجواد ظریف را در قامت یک رئیس‌جمهور در آینده ببینیم؟ ظریف: بازهم خیر، از خدا می‌خواهم به من در همین مسئولیت و جایگاهی که هستم کمک کند تا بخشی از محبت‌های مردم را پاسخ بگویم، فعلاً تمام تلاش من و همکارانم در همین زمینه است.

قائم‌مقام بازرسی مجلس: باید بر هزینه‌های انتخاباتی نظارت کرد

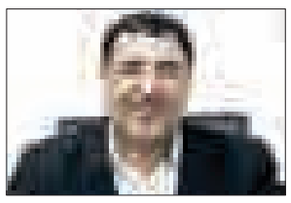

قائم‌مقام بازرسی مجلس شورای اسلامی گفت: باید بر هزینه‌های انتخاباتی نمایندگان نظارت شود تا شاهد انتخاباتی سالم باشیم.
به گزارش ایرنا جهانبخش محبی‌نیا اظهار کرد: لایحه‌ای که دولت برای نظارت بر هزینه‌های انتخاباتی نمایندگان تهیه کرده ارزشمند است اما باید قدرتمند ارائه شود.
وی افزود: بحث تخلفات، نیازمند قانونی قدرتمند است تا ریشه‌کن شود.
قائم‌مقام بازرسی مجلس بیان کرد: اجرای قانون بیش از خود قانون اهمیت دارد؛ زیرا اگر قانون به درستی اجرا نشود بی‌ارزش خواهد شد و کمکی نخواهد کرد.
محبی‌نیا ادامه داد: ما نیازمند گفتمان‌سازی در سطح جامعه هستیم تا بسیاری از مشکلات به راحتی حل شود.
وی توضیح داد: باید به سمتی پیش رویم که جامعه خود بازدارنده شود و نیازی به استفاده از زور و قانون‌های تنبیهی نباشد.

تا انتخابات

مردم بیایند تندروها رأی نمی‌آورند

یک نماینده اصلاح‌طلب مجلس با تأکید بر این‌که «با حضور گسترده مردم در انتخابات احتمال رأی نیاوردن تندروها در انتخابات مجلس بسیار زیاد است»، گفت: با توجه به وجود سلایق و جهت‌گیری‌های مختلف در ۲ جریان اصولگرا و اصلاح‌طلب تمامی تلاش‌ها جهت رسیدن به یک لیست واحد در ۲ جریان است تا بتوانند به صورت قوی در مجلس حاضر شود.
به گزارش ایسنا، مسعود پزشکیان درباره نحوه ورود گروه‌های سیاسی در انتخابات آینده و به وحدت رسیدن آنها اظهار کرد: تاکنون تشکیلات منسجمی که جهت‌گیری و زبان مشترکی بین گروه‌های مختلف داشته باشند، ایجاد نشده است که بر اساس آن بتوان در خصوص به وحدت رسیدن جریان‌های سیاسی اظهارنظر کرد.
وی با بیان اینکه «سلایق، نگاه‌ها و جهت‌گیری‌های مختلفی در بین دو جریان سیاسی اصولگرا و اصلاح‌طلب وجود دارد»، گفت: تمامی تلاش‌های این دو جریان با جهت‌گیری‌های مختلف آن است که تا جایی که ممکن است به یکدیگر نزدیک شوند و در شهرها و استان‌های مختلف لیست ثابت و روشنی برای رقابت ارائه کنند. در واقع دو جریان اصلاح‌طلب و اصولگرا در شهرهای مختلف برای به دست آوردن یک کرسی با یکدیگر رقابت می‌کنند که به دلیل نبودن حزب و گروهی مشخص مشکلاتی پیش رو دارند.
وی درباره وجود تحرکاتی در فراکسیون‌های مختلف برای ائتلاف بین دو جریان سیاسی گفت: چنین چیزی را تا به اکنون نشنیده‌ام، البته ممکن است افرادی این موضوع به ذهن‌شان رسیده باشد که سازمان یافته نیست. به عبارت دیگر افراد با سلایق و جهت‌گیری‌های مختلف تمامی تلاش‌شان را برای به دست آوردن کرسی‌های مجلس به کار می‌گیرند. این نماینده مجلس در مورد احتمال ائتلاف فراکسیون‌های مختلف در انتخابات گفت: ممکن است چند گروه با یکدیگر ائتلاف کنند اما این‌که کل احزاب و یا فراکسیون‌ها به زبان مشترکی برسند تاکنون در کشور رخ نداده است.
وی با بیان اینکه پیش‌بینی از ترکیب آینده مجلس امکان‌پذیر نیست، گفت: پیش‌بینی زمانی امکان‌پذیر خواهد بود که برنامه و جهت‌گیری در کل جناح‌ها روشن باشد که هنوز این اتفاق رخ نداده است. به عبارت دیگر اینکه چه جریان و با چه استراتژی وارد انتخابات می‌شود تعیین‌کننده ترکیب آینده مجلس است؛ حال این‌که وقتی جریانات و سلایق مختلف حرف‌های متفاوتی می‌زنند پیش‌بینی کار ساده‌ای نیست به طوری که گاهی حرفی که یک اصولگرا می‌زند که اصلاح‌طلب از آن صحبت نمی‌کند و یا برعکس. همه اینها به این دلیل است که افراد می‌خواهند رأی آورند آن هم به این خاطر در جامعه ما رأی آوری به شکل حزبی و تشکیلاتی نیست و به همین دلیل افراد تلاش می‌کنند به هر نحوی خود را به جامعه معرفی کنند. پزشکیان در مورد احتمال حضور تندروها در ترکیب آینده مجلس گفت: اگر اکثریت جامعه در انتخابات حضور پیدا کنند دیگر تندروها نمی‌توانند به سادگی وارد مجلس شوند. زمانی تندروها رأی برای ورود به مجلس را کسب می‌کنند که تنها عده‌ای خاص همسو با تفکرات‌شان در انتخابات رأی دهند.

در انتخابات پیش رو ۵۰ میلیون نفر رأی می‌دهند

همدان‌پیام: سید محمد غرضی با اشاره به برگزاری پرشور انتخابات پیش روی مجلس شورای اسلامی اظهار کرد: چه رسانه‌ها حضور داشته باشند و چه حضور نداشته باشند در انتخابات پیش رو بیش از ۵۰ میلیون نفر از مردم شرکت خواهند کرد.
به گزارش ایسنا، این فعال سیاسی با اشاره به برگزاری انتخابات مجلس شورای اسلامی در اواخر سال جاری با تأکید بر اینکه در انتخابات امسال ۵۰ میلیون نفر شرکت خواهند کرد گفت: در انتخابات امسال چه رسانه‌ها حضور داشته باشند چه حضور نداشته باشند، جریان انتخابات آنقدر در کشور احساس شده است که در این دوره بیش از ۵۰ میلیون نفر در انتخابات شرکت خواهند کرد.
این فعال سیاسی با بیان اینکه دشمنان گذشته کشور از بین رفته‌اند و آنها که تحریم می‌کردند دیگر نیستند، ادامه داد: در انتخابات امسال رقابت‌ها نیز با شدت قوی‌تری پیگیری می‌شود و مردم حتماً در این انتخابات حضور پیدا خواهند کرد.

خوش‌بینی عارف به لیست مشترک اصلاحات با دولت در انتخابات مجلس

به گزارش مهر، محمدرضا عارف، رئیس شورای سیاستگذاری اصلاحات با اشاره به اینکه موضع ما این است که جبهه اصلاحات و هواداران دولت در انتخابات مجلس به تفاهم برسند گفت: خوش‌بین هستیم بتوانیم در انتخابات پیش رو با دولت لیست مشترک بدهیم.

انالله وانا الیه راجعون
همکار ارجمند
سرکار خانم ازانی
با نهایت تأسف و تأثر مصیبت درگذشت پدر گرامیتان را خدمت شما و خانواده محترمتان از صمیم قلب تسلیت عرض نموده و از خداوند متعال برای آن مرحوم مغفور علو درجات و برای شما و سایر بازماندگان صبر و سلامتی مسألت می نماییم.
روزنامه همدان پیام

مفقودی
کارت دانشجویی محمد قبائی‌سوق فرزند حسن‌علی به شماره شناسنامه ۷ رشته آبیاری و زه‌کشی دانشگاه بوعلی‌سینا به شماره دانشجویی ۹۱۱۴۴۱۶۰۰۱ مفقود گردیده و از درجه اعتبار ساقط می‌باشد.

دستگیری ۲ زمین‌خوار حرفه‌ای در بهار
در صفحه ۸ بخوانید
8 NEXT PAGE

پیام تاریخ، تمدن و فرهنگ مادستان
The Message Of Madestan's History & Civilization & Culture
روزنامه همدان پیام
۵
پنجشنبه ● ۲۱ آبان‌ماه ۱۳۹۴ ● شماره ۲۴۹۷
گردشگری و میراث
gardesh@hamedanpayam.com

کشف آثاری از قرون میانی در راز میان الموت

کاوش در تپه منفرد گنج کوله رازمیان در منطقه الموت غربی تاکنون منجر به شناسایی و کشف ۲ قطعه آجر بزرگ و یک قطعه شکسته از کاشی قالبی با یک حرف برجسته سفید رنگ در زمینه لاجوردی مربوط به قرون میانی شده است.

کامبیز کبیری سرپرست هیأت کاوش تپه گنج رازمیان گفت : سطح تپه گنج کوله برخلاف تپه باستانی مجاور موسوم به کله مزار که مملو از سفال‌های اسلامی قرون میانی و متاخر اسلامی است فاقد داده سفالی است اما برتارک مسطح شده آن قطعات آجر و کاشی فیروزه شناسایی شد. به گفته وی این مسأله احتمالاً بیانگر آن است که تپه کله مزار در فاصله ۸۰متری جنوب غربی به‌عنوان یک محوطه زیستگاهی و تپه گنج کوله به‌عنوان محلی برای ساخت یک بنای احتمالاً آیینی یا دیده‌بانی در گذشته مورد استفاده بوده است.

عملیاتی شدن همکاری‌های سازمان گردشگری و GIZ آلمان

پیوند ۲ پروژه «توسعه پایدار گردشگری ایران» و «کمربند اقتصادی جاده ابریشم» که در تعامل با مؤسسه همکاری‌های بین‌المللی GIZ آلمان و سازمان جهانی جهانگردی UNWTO در مسیر حرکت هستند، مورد بررسی قرار گرفت.

به گزارش میراث آریا، با توجه به اینکه دستاورد نخست سفر کارشناسان GIZ و UNDESA به ایران تدوین بیانیه‌ای مشترک در سه بخش شامل «همکاری‌های فنی و ارائه خدمات مشاوره بین‌المللی»، «توسعه روابط دو جانبه با بخش آب‌و هوایی بین‌المللی (ICI) وزارت محیط زیست آلمان» و نیز «تبادل اطلاعات برای تسهیل در روند همکاری‌های توسعه گردشگری به صورت دو یا چند جانبه» بوده است

ثبت ۹ اثر فرهنگی ایران در یونسکو

رئیس سازمان اسناد و کتابخانه ملی ایران از ثبت ۹ اثر فرهنگی ایران در یونسکو خبر داد. به گزارش فارس سیدرضا صالحی امیری گفت: سازمان اسناد ملی ایران با ۲ میلیون و ۸۰۰ هزار کتاب، ۵ میلیون نشریه، ۳۸ هزار نسخه خطی و ۳٤ هزار نسخه سنگی و چند صد میلیون سند نفیس، از مراکز اصلی میراث معنوی کشور است.

وی بیان کرد: در مهرماه امسال دو اثر دیگر ایران بنام کلیات سعدی و مسائل الممالک استخری در سازمان فرهنگی ملل متحد(یونسکو) به ثبت جهانی رسید.

صالحی امیری افزود: با ثبت این دو اثر تعداد آثار فرهنگی ثبت شده ایران در یونسکو به عدد ۹ رسیده است. رئیس سازمان اسناد و کتابخانه ملی ایران تصریح کرد: لازمه توسعه فرهنگی، ارتقا دانش وضعیت فرهنگی است و هسته اصلی آن را کتاب تشکیل می‌دهد.

خبر

جزئیات واگذاری زمین به سرمایه‌گذاران گردشگری

معاون سرمایه‌گذاری سازمان میراث فرهنگی، صنایع دستی و گردشگری تسهیلات و شرایط اختصاص زمین به سرمایه‌گذاران بخش گردشگری را براساس توافق با شهرداری‌ها، سازمان ملی زمین و مسکن و سازمان منابع طبیعی شرح داد. به گزارش ایسنا، «سعید شیرکوند» اظهار کرد: تأسیسات گردشگری و همچنین صنایع‌دستی در داخل و خارج شهرها ایجاد می‌شوند که معمولاً برای تأمین زمین در داخل شهرها یا از اراضی‌ای که مالکیت خصوصی دارند استفاده می‌کنند یا زمین را از سازمان ملی زمین و مسکن و شهرداری تهیه می‌کنند. وی افزود: وقتی سرمایه گذار در داخل شهرهای کلان قصد دارد بازارچه بزرگ صنایع‌دستی و یا هتل پنج ستاره ایجاد کند، قدر مسلم تهیه زمین در کلان‌شهرهایی مثل تهران بسیار گران تمام خواهد شد؛ بنابراین نمی‌تواند این زمین را در اختیار بگیرد.

«شیرکوند» بیان کرد: در مذاکره با شهرداری، سازمان ملی زمین و مسکن و همچنین منابع طبیعی به توافق رسیدیم که اراضی مورد نیاز سرمایه‌گذاران گردشگری، صنایع‌دستی و دیگر بخش‌ها را با تسهیل شرایط تأمین کنیم و سرمایه‌گذار طبق ضوابطِ هر یک از دستگاه‌ها متعهد می‌شود در زمان مشخص فعالیت لازم را انجام دهد تا پس از آن زمین واگذار شود. به گفته وی، قیمت زمینی که از این طریق واگذار می‌شود منطقه‌ای و از قیمت واقعی بازار بسیار کمتر است.

معاون سرمایه‌گذاری سازمان میراث فرهنگی سپس به شرایط تسهیل شده دیگری در واگذاری زمین به سرمایه‌گذاران گردشگری و صنایع‌دستی اشاره کرد و افزود: برای ساخت تأسیسات گردشگری، شهرداری‌ها طبق توافق صورت گرفته عوارض کمتری دریافت می‌کنند. تخفیف این عوارض در حد ٦۰ درصد و مابقی، اقساط خواهد بود. همچنین دستگاه‌ها و سازمان‌های دیگر متعهد به تأمین زیرساخت‌هایی مثل آب و برق هستند.

شیرکوند اظهار کرد: این پروژه‌ها پس از ۳۰ تا ٤۰ درصد پیشرفت فیزیکی نیز می‌توانند از محل صندوق توسعه ملی و منابع داخلی بانک‌ها استفاده کنند. وی در پاسخ به این سؤال که آیا به زعم مسئولان سازمان، این تسهیلات برای سرمایه‌گذاران اغواکننده است؟ گفت: تلاش ما این است که این اتفاق رخ دهد، در حال حاضر نمی‌توان جواب منفی داد. پس همه تلاش خود را به کار می‌گیریم تا این تسهیلات اختصاص داده شود.

دیرینه

شناسایی یک محوطه تاریخی مربوط به دوره آهن و تاریخی در کردستان

آثار معماری شناسایی شده درکاوش محوطه سرچم روستای روآر شهرستان سروآباد نشان از یک محوطه با قدمت بیش از چند هزار سال متعلق به اواخر دوره آهن وتاریخی دارد. به گزارش روابط عمومی پژوهشگاه میراث فرهنگی و گردشگری، امیرساعدموچشی سرپرست هیأت باستان شناسی محوطه سرچم گفت: در این فصل کاوش تعدادی از محوطه‌ها برای کاوش انتخاب شدندکه محوطه سرچم روستای روآر یکی از آنها است.

ساعد موچشی افزود: آثارمعماری شناسایی شده درکاوش این محوطه مانند معماری رایج درروستاهای کنونی اورامان سنگ چین است وشواهدی مانند ماله‌های سنگی نیز براین تشابه دلالت دارد. این باستان شناس با اشاره به شناسایی سفال‌های نخودی ،نارنجی و خاکستری عصر آهن همراه با آثار معماری سنگ چین گفت:تعدادی مهره، سنگ ساب، قطعاتی از ابزارهای آهنی، فنجان نماها (هاون سنگی) و ابزار سنگی ازدیگر یافته‌های این کاوش است.

ساعدموچشی درگفت‌وگو وجود چنین محوطه‌های کهنی درمنطقه اورامان راحائز اهمیت دانست و افزود: براساس بررسی‌های انجام شده در منطقه بقایای محوطه‌های استقراری به دلیل فرسایش طبیعی و استفاده از معماری سنگ چین تا حدودی از بین رفته و لایه‌های باستانی معمولاً متعلق به دوره‌های اخیر اسلامی است.

وی در ادامه تصریح کرد که وجود چنین محوطه‌ای با قدمت بیش از چندهزار سال که متعلق به اواخر دوره آهن و تاریخی است اهمیت این کشفیات را دوچندان کرده است.

به گفته این باستان شناس علاوه بر کاوش میدانی مطالعات قوم باستان شناسی نیز در روستای روآر شروع شده که اطلاعات بدست آمده می‌تواند کارشناسان را در درک بهتر یافته‌های باستان شناسی منطقه یاری کند.

این محوطه وچند مکان دیگر در بررسی‌های باستان شناختی شهرستان سروآباد با مدیریت فریدون بیگلری در اواخر سال۹۳ و اوایل ۹٤ شناسایی شدند که تعدادی از آنها در فصل نخست کاوش‌ها در بهار امسال کاوش شدند.

کاوش نجات بخشی درمحوطه سرچم روستای روآر شهرستان سروآباد استان کردستان با مجوز رئیس پژوهشگاه میراث فرهنگی و گردشگری صورت گرفت.

زائران اربعین بخوانند

توضیحات رئیس حج و زیارت استان درباره سفر به کربلا

» مریم مقدم

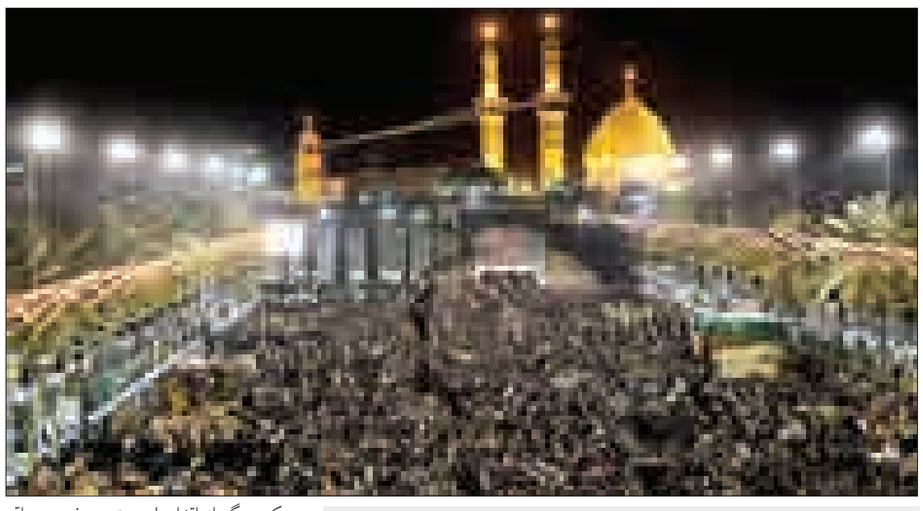

این روزها تب و تاب سفر معنوی در اربعین به کربلا بیشتر شده است، این حال و هوا شرایطی را رقم زد تا پاسخ سؤالاتی که برای مردم در این ایام مهم بوده است را از مدیرکل حج و زیارت استان همدان دریافت کنیم. محسن ساغرچی با اشاره به رعایت اصولی خاص در عزیمت به کربلا در روزهای یاد شده در این زمینه چنین گفت:

برای رفتن به پیاده‌روی اربعین چه کنیم؟

برنامه‌ریزی درست و انجام دقیق مقدمات سفر، قدر مسلم موجب تحقق سفری مطلوب می‌شود. در این میان سفرهایی که جنبه زیارتی و معنوی دارند، با توجه به اینکه فرصتی بی‌بدیل در زندگی فرد مسلمان محسوب می‌شوند، باید با دقت بیشتری برنامه‌ریزی شوند تا حض معنوی کامل به همراه داشته باشند. برای داشتن چنین برنامه‌ریزی باید با افراد باتجربه مشورت و پیش از سفر با مقدمات آن آشنا شد. با همین هدف در هفته جاری مهمترین اطلاعاتی که باید در خصوص سفر اربعین داشت را برای علاقمندان به این سفر ارائه می‌کنیم.

برای تهیه گذرنامه چه کاری باید انجام داد؟

برای سفر به عتبات عالیات در ایام اربعین حسینی همانند هر سفر خارجی دیگر، نیاز به همراه داشتن گذرنامه است. از این‌رو، همه مشتاقان این سفر پیش از هر اقدامی لازم است نسبت به دریافت گذرنامه معتبر از مراجع قانونی اقدام کنند.

آیا توصیه‌هایی برای این سفر لازم است؟

۱- لطفاً تا پیش از رسیدن ایام اربعین نسبت به دریافت گذرنامه از طریق دفاتر پلیس + ۱۰ اقدام کنید تا با کمبود وقت و ازدحام در ایام اربعین مواجه نشوید.

۲- گذرنامه باید حداقل چهار ماه از تاریخ خروج، اعتبار داشته باشد. بدیهی است چنانچه اعتبار آن کمتر از این میزان باشد، از خروج شما جلوگیری خواهد شد، بنابراین باید نسبت به تمدید آن اقدام شود.

هیچ زائری بدون گذرنامه و روادید وارد عراق نشود

همدان‌پیام: با توجه به مشکلات پیش آمده در سال‌های گذشته و آسیب شناسی صورت گرفته یکی از برنامه‌ریزی‌های انجام شده، ساماندهی زائران از مبدأ در قالب کاروان‌هاست. براین اساس معاون امنیتی و انتظامی وزیرکشور در خبرها اعلام کرده است به هیچ وجه کسی بدون گذرنامه و روادید وارد عراق نمی‌شود. آنچه که مسئولان عراقی نیز بر آن تأکید دارند این است که هیچ یک از زائران اربعین بدون گذرنامه و روادید وارد این کشور نشوند که البته این به نفع ما هم نیست زیرا مشکلاتی ایجاد می‌شود. و با مذاکراتی که سفیر کشورمان با وزارت کشور عراق داشته است روادید این کشور با ۱۰ دلار تخفیف به ۳۰ دلار رسیده اما با این حال وزیر کشور تأکید دارد که تخفیفات دیگری نیز در نظر گرفته شود. حتی اگر افرادی به صورت انفرادی به سفر می‌روند در مرز باید به شکل کاروانی وارد عراق شوند.

برای اعزام زائران به کربلا، اعزام، اسکان و تغذیه بر عهده سازمان حج و زیارت، مسئولیت کمیته امنیتی و انتظامی بر عهده نیروی انتظامی و در آن سوی مرزها بر عهده سپاه پاسداران و پلیس عراق با هماهنگی سفارت کشورمان است.

مسئولیت حوزه حمل و نقل بر عهده وزارت راه و شهرسازی، امداد و نجات بر عهده هلال احمر، بهداشت و درمان بر عهده وزارت بهداشت، فرهنگی و تبلیغی بر عهده بعثه مقام معظم رهبری، اطلاع رسانی بر عهده صدا و سیما و امنیت بر عهده وزارت اطلاعات است. مسئولان و برنامه‌ریزان پیش بینی کرده‌اند که دو میلیون زائر از ایران در کشور عراق حاضر خواهند شد.

تهیه روادید(ویزا) برای این سفر به چه صورت است؟

در این سفر علاوه بر گذرنامه، روادید نیز باید اخذ شود. روادید عبارت است از مجوز عبور از مرز که توسط سفارت و کنسولگری عراق و یا نمایندگی‌های آن صادر می‌شود. برای تهیه روادید از دفاتر زیارتی و سایر مراکز قانونی معرفی شده اقدام شود. زائری که با روادید صادر شده از مرز عبور می‌کند، حداکثر یک ماه می‌تواند در عراق بماند و بعد از آن اقامت وی غیر قانونی محسوب شده و در صورت تمدید نشدن بازداشت خواهد شد.

مجوز خروج چگونه دریافت می‌شود؟

یکی دیگر از اقدام‌ها جهت سفر به عراق دریافت مجوز خروج است. این مجوز مخصوص افرادی است که بنابر دلایلی حتی با داشتن روادید و گذرنامه، نمی‌توانند از کشور خارج شوند.

برخی از افرادی که به این مجوز نیاز دارند عبارتند از:

- سربازان وظیفه و کسانی که در سن مشمولیت خدمت سربازی قرار دارند، این دسته باید مجوز لازم را از سازمان نظام وظیفه بگیرند.
- نظامیان
- طلاب حوزه‌های علمیه
- دانشجویانی که خدمت سربازی انجام نداده‌اند
- مشمولین خدمت سربازی
- کسانی که به دلایلی ممنوع‌الخروج هستند مانند بدهکاران مالیاتی

در حال حاضر سامانه سماح به آدرس samah.haj.ir از سوی سازمان حج و زیارت برای ارائه اطلاعات و درخواست روادید اعلام و به علاقمندان سفر پیاده‌روی اربعین توصیه شده است که به صورت گروهی و یا فردی اطلاعات خود را در این سامانه ثبت‌کنند.همچنین دولت عراق اعلام کرده است در ۱۱ نقطه از کشور مکان‌هایی را برای تسهیل در صدور روادید برای زائران اربعین در نظر خواهد گرفت.

صنایع دستی نگاه نو می‌خواهد

برای حضور در بازار صادرات صنایع دستی باید به سمت تولید صنایع دستی لوکس و خاص حرکت کنیم. این سخن معاون رئیس جمهوری و رئیس سازمان میراث فرهنگی، صنایع دستی و گردشگری است که در دیدار با صادرکنندگان و تولیدکنندگان صنایع دستی، نقشه راه صنایع دستی را از غبار بیرون می‌کشد تا افق‌های پیش رو شفاف‌تر از همیشه فرادید و فراراه اندیشه‌های خلاق و دستان هنرمند باشد.

واقعیت این است که اگر نگاه هنرمندان به مدل‌های سابق باشد و ذهن نیز دست را به بازساخت هزاران باره همان آثار ببرد دیگر نگاهی نو را بر نخواهد انگیخت. اصلاً بخشی از صنایع دستی در زندگی امروز کاربرد ندارد حال آنکه در گذشته این محصولات علاوه بر اینکه هنر دست بودند و سوغات هنرمند اما در زندگی هم گره از کار مردم باز می‌کردند و صرفاً، دکورنشین خانه مردمان نبودند که گذشته اصلاً دکوری نبود تا دکوریسم زمینه بستر ساز جمع آوری کالاهای دستی باشد. دیروز اگر ابریق و لگن و... می‌ساختند، دستی هم با آن می‌شستند و بر دستان میهمانان هم آبی می‌ریختند اما آیا امروز این رسم هست تا راهش را بروند؟ دیروز نیام بود و غلاف، اما آن برای شمشیر بود و خنجر اما امروز نه از شمشیر خبری است و نه کسی سراغ خنجر می‌گیرد و نتیجه این می‌شود که نیام هم بی مفهوم می‌شود. دیروز اسب بود که زین می‌خواست و هنرمند بود که به زیباسازی آن می‌پرداخت اما امروز شهر را هم که زیر پابگذاری از اسب نشانی نمی‌بینی که امروزه این خودروها هستند که به شتاب آدم‌ها را با خود می‌برند. وضعیت دنیا هم مثل کشور خودمان است؛ همه چیز عوض شده است و صنایع دستی هم باید خود را با زمان تعریف کنند و متناسب با آن گام‌های خود را تنظیم کنند این روح حرف‌های سلطانی‌فر است که می‌گوید" مشکل اصلی صنایع دستی، بازرگانی و فروش است" بله، برای فروش صنایع دستی نیز مثل هر محصول دیگر باید سلیقه بازار و ذائقه مردم را در نظر گرفت. باید نگاه بازارهای هدف را شناخت، مطالباتشان را رصد کرد و متابق نیاز آن به تولید، دست هنر گشود والا تولیدات که چشم بازار را به دنبال نداشته باشد به دنبال انبار خواهد گشت. و زبان هنرمند و به گلایه باز خواهد شد که دیگر کسی از ما سراغ نمی‌گیرد و گویا هنر مهجور است و البته نهادهای حاکمیتی در جای خود باید به تسهیل امور برای توسعه صنایع دستی بپردازند و موانع را از سر راه بردارند. همان گونه که معاون رئیس جمهوری هم تلاش‌های سازمان تحت مسئولیت خود را در این زمینه بیان و کارهای انجام شده را توصیف می‌کند: در ۳ ماه گذشته، سه آیین نامه در حوزه گردشگری با تصویب در کمیسیون‌های دولت، به‌روز شد و بسیاری از موانع موجود در صنعت گردشگری را برطرف کرد، این امکان برای حوزه صنایع دستی هم فراهم است و می‌توان از این ظرفیت برای اصلاح قوانین و تسهیلات استفاده کرد.

وی همچنین تأمین منابع بانکی برای فعالان عرصه صنایع دستی را از دیگر برنامه‌های این سازمان دانست و افزود: مباحث فروش، بازاریابی و تبلیغات به ویژه استفاده از روش‌های نوین باید بیش از پیش در حوزه صنایع دستی مورد توجه قرار گیرد.

شناسه

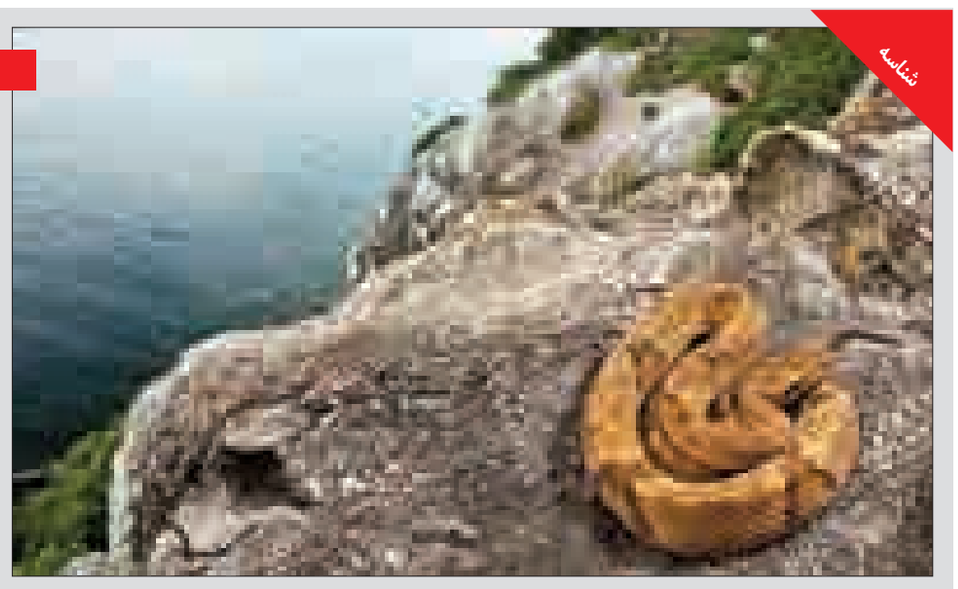

جزیره مارها

Ilha da Queimada Grande

که به «جزیره مارها» شناخته شده، در فاصله ۳۲ کیلومتری ساحل سائوپائولو در برزیل واقع است. این جزیره محل زندگی یکی از گونه‌های کشنده مار به نام افعی طلایی است. زهر این مار گوشت تن را آب می‌کند. بیش از ٤هزار افعی طلایی در این جزیره زندگی می‌کنند؛ به‌طوری‌که در هر ۵ کیلومتر مربع، یک مار دیده می‌شود. دولت برزیل بازدید از این جزیره را برای عموم ممنوع کرده است جز سالی یکبار آن هم برای دانشمندانی که روی مارها مطالعه می‌کنند.

جهان

فصل جدید همکاری‌های گردشگری ایران و آفریقای جنوبی آغاز می‌شود

معاون گردشگری سازمان میراث فرهنگی، صنایع‌دستی و گردشگری در دیدار با معاون وزیر گردشگری آفریقای جنوبی از تعریف فصل جدید همکاری‌های میان دو کشور مبتنی بر ظرفیت‌ها و استعدادهای گردشگری متعدد موجود خبر داد.

به گزارش روابط‌عمومی سازمان میراث‌فرهنگی، صنایع‌دستی و گردشگری، مرتضی رحمانی‌موحد در دیدار با «توپولوزی لیه کاسا» معاون وزیر گردشگری کشور آفریقای‌جنوبی، با بیان این مطلب راه‌حل دنیای امروزی به منظور دیدار مردمان در فاصله‌های دوردست را تدوین بسته همکاری‌های منطقه‌ای در توسعه گردشگری عنوان کرد.

وی با بیان اینکه اجرایی شدن مفاد تفاهم‌نامه‌های پیشین منعقد شده میان دو کشور در فصل جدید همکاری‌ها مورد بازنگری و اجرایی شدن قرار خواهد گرفت؛ افزود: «آفریقای‌جنوبی با دارا بودن ظرفیت‌ها و توانمندی‌های گوناگون، دارای بسترهای مساعدی در زمینه تعریف برنامه‌های مشترک آموزشی، استانداردسازی خدمات و سایر زمینه‌هاست.» معاون گردشگری با اشاره به برگزاری اجلاس کمیسیون اقتصادی در ماه می امسال در تهران و پیشنهاد جدید سازمان میراث فرهنگی، صنایع‌دستی و گردشگری برای تعریف یادداشت تفاهم‌نامه همکاری میان دو کشور، یادآور شد: «جمهوری اسلامی ایران ظرفیت‌های متنوع و تاثیرگذار جهانی در عرصه گردشگری دارد و به همین خاطر می‌تواند برای هر ذائقه و سلیقه‌ای موردتوجه واقع شود، بنابراین می‌توان با تعریف پروژه‌های همکاری‌های مشترک در زمینه‌های تاریخی، فرهنگی، طبیعی و خدمات متنوع گردشگری ازجمله حوزه سلامت، ارتباط دو سویه موردنیاز میان ایران و آفریقای‌جنوبی را تقویت کرد.»

این مقام مسئول همچنین با ذی‌نفوذ خواندن آفریقای‌جنوبی در قاره آفریقا، ۱۰ نفر از تورگردانان، سرمایه‌گذاران و فعالان حوزه آموزش این کشور را برای شرکت در دهمین نمایشگاه بین‌المللی گردشگری و صنایع وابسته تهران که از تاریخ ۱٦ لغایت ۱۹ فوریه سال ۲۰۱٦ در شهر تهران برگزار می‌شود، دعوت کرد. در این جلسه معاون وزیر گردشگری و نماینده مجلس آفریقای‌جنوبی نیز خواستار برنامه‌ریزی اجرایی مشترک به منظور ورود تفاهم‌نامه مشترک به فازهای عملیاتی موردنیاز شد و بر تقویت همکاری‌های دو سویه تأکید کرد.

خبر

ایجاد هماهنگی میان بخشی با معرفی صندوق احیا در کشور

با ۱۰ ساله شدن صندوق احیا و بهره برداری از اماکن و بناهای تاریخی امیدواریم بتوانیم با شناساندن و معرفی صندوق در گسترش گردشگری کشور کمک کنیم.

به گزارش میراث آریا؛ مدیرعامل صندوق حفظ و احیا بناهای تاریخی و فرهنگی در بازدید از بیست و یکمین نمایشگاه مطبوعات با اشاره به ۱۰ ساله شدن صندوق احیا در سال ۹٤ گفت: مشکل اصلی و شاید به نوعی بزرگترین مشکل صندوق احیا شناخته نشدن آن است، به این معنا که شرح وظایف، جایگاه، زمان ایجاد و موجودیت صندوق احیا کارکردها، فعالیت‌ها، قابلیت‌ها و ظرفیت‌هایش در میان نهادهای حاکمیتی و دولتی به خوبی شناخته نشده است که باید بیشتر معرفی و بین مردم و سرمایه‌گذاران معرفی شود در صورت ایجاد این شناخت می‌توانیم در کوتاه مدت یک هماهنگی مؤثر میان بخشی ایجاد کنیم.

محمدرضا پوینده بیان کرد: این نمایشگاه فرصت بسیار خوبی است تا با ارتباط با رسانه‌ها برای شناساندن صندوق اهداف و فعالیت‌های آن تلاش کنیم. باید بناهای تاریخی احیا شوند تا گردشگران بتوانند از این ظرفیت‌ها استفاده کنند.

پوینده گفت: با شناساندن صندوق احیا و احیای بناهای تاریخی در کشور گردشگران ورودی به این حس می‌رسند که در یک تمدن غنی و پیشینه پربار تاریخی ورود پیدا کرده‌اند، باید میراث فرهنگی را به دنیا بشناسانیم.

پیام تاریخ، تمدن و فرهنگ مادستان
The Message Of Madestan's History & Civilization & Culture
روزنامه همدان پیام
۶
پنجشنبه ● ۲۱ آبان‌ماه ۱۳۹۴ ● شماره ۲۴۹۷
فرهنگ و هنر
farhang@hamedanpayam.com

برگزاری جشنواره شعر کودک و نوجوان در همدان

مدیرکل کانون پرورش فکری کودکان و نوجوانان استان همدان در کارگروه فرهنگی و امور اجتماعی استان همدان گفت: استان همدان به عنوان قطب فعالیت‌های کودک و نوجوان معرفی‌شده است.
محمدرضا جوادی با بیان اینکه استان همدان ظرفیت‌های خوبی در حوزه ادبیات و شعر کودک و نوجوان دارد، افزود: ظهور شاعران بزرگی چون مصطفی رحماندوست و... از این استان گواهی بر این مدعاست که در همین راستا به دنبال برگزاری همایش ملی شعر کودک و نوجوان در همدان هستیم. وی با بیان اینکه در زمینه شعر کودک و نوجوان استان خراسان نیز حرف‌هایی برای گفتن دارد، بیان کرد: همایش ملی شعر کودک و نوجوان برای نخستین‌بار در کشور برگزار خواهد شد.
مدیرکل کانون پرورش فکری کودکان و نوجوانان استان همدان اظهار کرد: یک بخش این همایش شامل حضور اساتیدی است که برای کودکان و نوجوانان شعر می‌گویند و یک بخش هم شامل نوقلمانی می‌شود که شعر می‌گویند.
به گزارش مهر، جوادی اعتبار پیش‌بینی‌شده برای برگزاری همایش شعر کودک و نوجوان را ۱۳۰ میلیون تومان اعلام کرد و گفت: برگزاری کارگاه نقد و آسیب‌شناسی شعر کودک، چاپ آثار برگزیده، برگزاری مراسم اختتامیه و تجلیل از برگزیدگان، تکریم یا نکوداشت یکی از شاعران حوزه کودک و نوجوان و... بخشی از این همایش خواهد بود.
وی در پایان با تأکید بر اینکه هر یک از کلاس‌های ادبی مراکز کانون پرورش فکری کودکان و نوجوانان استان همدان حدود ۳۰ تا ۴۰ نفر عضو هستند، بیان کرد: این جشنواره مکمل سیاست‌های طراحی شده در کانون پرورش فکری است و این کانون با تدارک این برنامه درصدد است تا کودکان را با افق فردایشان آشنا کند.

امروز کتاب بخرید

▪ برای کتاب در همدان امیدی هست؟

اگرچه وضعیت کتابخوانی در کشور خوب نیست و این پارادایم شهرستان و تهران نمی‌شناسد اما گاهی اتفاقات و تلنگرهایی تفاوت‌های بس عظیم پایتخت با دیگر شهرها را نشان می‌دهد. امسال همچون سال گذشته در هفته کتاب و کتابخوانی گروهی از فعالان فرهنگی و علاقمندان به کتاب در تهران با گذر از مرحله حرف، به عمل رسیده و برای تشویق مردم به کتابخوانی گامی عملی بر می‌دارند.
سال گذشته برای نخستین‌بار بود که به دعوت مسجدجامعی جمع زیادی از علما، روشنفکران، نویسندگان و مردم عادی با تعیین روزی مشخص به کتابفروشی‌ها رفته و کتاب خریدند. پس از این اتفاق چند فعال فرهنگی و رسانه‌ای همدان نیز این اتفاق را ستودند و افزایش کتابخوانی را برای مردم همدان آرزو کردند. امسال نیز اما این اتفاق امروز رخ می دهد.
چند روز پیش وی با انتشار فراخوانی از اهالی فرهنگ و هنر و مردم خواست روز پنج‌شنبه ۲۸ آبان‌ماه که آخرین روز هفته کتاب است، به کتابفروشی‌ها بروند و کتاب بخرند.
در این فراخوان آمده است: مطالعات و تحقیقات نشان می‌دهد علی‌رغم همه پیشرفت‌های فن‌آورانه کماکان کتاب خواندن برای جامعه مؤثرترین و مفیدترین نوع مصرف فرهنگی است و آثار و برکات کتابخوانی هر فرد به کل جامعه می‌رسد.
شاید از همین‌روست که در کشورهای مختلف حتی آن دسته از کشورهایی که اقتصاد آزاد دارند، برای رونق و تقویت کتابخوانی از بودجه‌های عمومی هزینه می‌کنند.
این فراخوان می‌افزاید: در متون دینی و سخنان بزرگان ما نیز کتابخوانی و توجه به کتاب جایگاه بالایی دارد، اما متاسفانه علی‌رغم این تأکیدات و توصیه‌ها در عمل منجر به رشد کتابخوانی در کشورمان نشده است و کار به جایی رسیده است که وضعیت کتاب در ایران به گونه‌ای است که برای حفظ و تقویت آن مسئولیت همگانی داریم.
در این فراخوان همچنین آمده است: راه رونق صنعت نشر یا از قفسه کتابخانه‌ها یا از قفسه کتابفروشی‌ها می‌گذرد. امروز دریافته‌ایم که اهمیت کتابفروشی اگر از نشر بیشتر نباشد، کمتر نیست. برای اصلاح وضعیت کتاب و برای تبلیغ و ترویج کتاب باید تلاش کنیم مراجعه به کتابفروشی‌ها افزایش یابد. مراجعه به کتابفروشی‌ها حتی اگر منجر به خرید کتاب نشود، یک فعالیت متعالی و ارزشمند است.

علی‌رغم همه پیشرفت‌های فن‌آورانه کماکان کتاب خواندن برای جامعه مؤثرترین و مفیدترین نوع مصرف فرهنگی است و آثار و برکات کتابخوانی هر فرد به کل جامعه می‌رسد

امروزه تحقیقات بین‌المللی نشان داده است که بچه‌هایی که در معرض کتاب قرار می‌گیرند، به صرف در معرض کتاب قرار گرفتن در کسب علم و دانش از دیگران موفق‌ترند.
با این همه متأسفانه ما با پدیده تعطیلی کتابفروشی‌ها رو به‌رو هستیم. اگر کتابفروشی‌ها کم‌رونق شود همه زیان می‌بینیم و کل کشور زیان می‌بیند. آینده ما در گروی رونق امروز کتابفروشی‌هاست.
این فراخوان تأکید می‌کند: باید همه کمک کنیم که رونق به کتابفروشی‌ها برگردد. سال گذشته در آخرین پنجشنبه هفته کتاب همراه با گروهی از اهل علم و دانش و بزرگان دینی و فرهنگی کشور از مردم دعوت کردیم به کتابفروشی‌ها بروند و خرید کنند. بسیاری از مردم و نخبگان به این دعوت پاسخ دادند.
در تهران و برخی دیگر از شهرهای کشور مانند قم، شیراز و... و برخی از نخبگان و مقامات نیز به این دعوت پاسخ دادند. این حرکت یک حرکت نمادین بود. با یک حرکت نمادین نمی‌شود انتظار داشت که مشکل ساختاری و ریشه‌ای حل شود، اما کمک می‌کند که این موضوع برای همه اهمیت پیدا کند.
مسجدجامعی در این فراخوان ضمن دعوت مردم و اهالی فرهنگ و هنر برای رفتن به کتابفروشی‌ها و خرید کتاب می‌گوید: امسال هم به پیشنهاد برخی از عزیزان این دعوت را تکرار می‌کنیم و از همه کسانی که نزد مردم احترام دارند، می‌خواهیم که به این حرکت بپیوندند و با هر وسیله‌ای که در اختیار دارند، از مردم برای رفتن به کتابفروشی دعوت کنند، دعوت عام برای رفتن به کتابفروشی‌ها در همه روزهای سال و دعوت اختصاصی برای روز پنج شنبه۲۸ آبان‌ماه آخرین روز هفته کتاب از مردم دعوت می‌کنیم در این روز به کتابفروشی‌های شهرهای‌مان سر بزنیم و کتاب بخریم و از آنان به خاطر اشتغال به این شغل شریف قدردانی کنیم و برای آینده کشورمان کاری کنیم که این شغل رونق بگیرد.
وی دعوت از اتحادیه‌ها و تشکل‌های صنفی، روزنامه‌ها، رسانه‌ها و کتابفروشی‌ها برای پیوستن به این کمپین می‌گوید: از تشکل‌های صنفی و فرهنگی حوزه کتاب و به خصوص اتحادیه ناشران و کتابفروشان نیز دعوت می‌کنیم که با اطلاع‌رسانی شایسته از این حرکت پشتیبانی کنند. از روزنامه‌ها، رسانه‌ها و خبرگزاری‌ها هم دعوت می‌کنیم که مانند سال گذشته از این حرکت حمایت و اطلاع‌رسانی کنند.
از مدیران و مسئولان نیز دعوت می‌کنیم که به این حرکت پیوسته و هرگونه که صلاح می‌دانند از نهاد کتابفروشی‌ها حمایت کنند و از کتابفروشان گرامی هم دعوت می‌کنیم که برای پنج شنبه۲۸ آبان‌ماه برنامه‌هایی تدارک ببینند. سال گذشته برخی از کتابفروشی‌ها نویسندگان و هنرمندان را دعوت کردند و خود به دعوت‌کنندگان پیوستند و مردم هم دعوت آنان را بی‌پاسخ نگذاشتند.
در پایان این فراخوان آمده است: دوستانی از مطبوعات و رسانه‌ها اعلام آمادگی کرده‌اند که برنامه‌های کتابفروشی‌ها را به طور مرتب اطلاع‌رسانی کنند. اعلام آمادگی کرده‌اند که فراخوان اهل قلم، علما و بزرگان فرهنگ و هنر را منعکس کنند. امیدوارم که این حرکت‌های نمادین توجه همه را به اهمیت کتاب و کتابخوانی جلب کند و کمک کند که بار دیگر رونق به کتابفروشی‌های ایران بازگردد.
حال تنها باید منتظر بود و دید که آیا امروز در همدان اتفاقی رخ می‌دهد یا همچنان باید حسرت‌خورِ خیلی چیزها باشیم.

طرح روز

خودروهایی که از کارخانه به خانه نمی‌رسد!
طاهر شعبانی

خبر

مدیرکل کتابخانه‌های عمومی استان همدان خبر داد

افتتاح بخش همدان‌شناسی در کتابخانه مرکزی همدان

مدیرکل کتابخانه‌های عمومی استان همدان از راه‌اندازی بخش همدان‌شناسی در کتابخانه مرکزی همدان خبر داد.
عاطفه زارعی در دیدار با کارکنان اداره کل کتابخانه‌های عمومی استان همدان با نماینده ولی فقیه به مناسبت فرا رسیدن بزرگداشت "کتاب، کتابخوانی و کتابدار" گفت: اداره‌کل کتابخانه‌های عمومی استان همدان برای تربیت کتابخوان موفق به برگزاری سلسله نشست‌های "کتابخوان" در استان شد که تاکنون سه نشست استانی در همدان با موضوعات مختلف برگزار کرده‌ایم.
وی در ادامه افزود: هدف اصلی در برگزاری نشست کتابخوان در استان، معرفی کتابخوانان برتر و تکریم کتاب در برنامه‌های بزرگداشت "کتاب، کتابخوانی و کتابدار" بوده که در این جلسات کتابداران به ارائه خدمات در حوزه کتابخانه‌های عمومی در سطح استان پرداختند.
مدیرکل کتابخانه‌های عمومی استان با اشاره به اهمیت ایجاد افکار مناسب و جامعه‌سازی به وسیله افزایش فرهنگ مطالعه در استان، گفت: با معرفی بخش‌های مختلف مطالعه در سخنرانی‌های پیش از خطبه می‌توان افرادی که توان خلق تفکرات مثبت و سازنده را برای جامعه دارند به سمت مطالعه هدفمند راهنمایی کرده و بدین‌وسیله زیرساخت‌های فرهنگی بسیاری در جامعه ایجاد کرد.
زارعی از افتتاح شش باب کتابخانه روستایی در شهرستان‌های بهار و کبودراهنگ خبر داد و افزود: با همکاری مجموعه بانک پاسارگاد توانستیم در سال ۹۴ شاهد افتتاح شش باب کتابخانه روستایی بوده و در همین راستا بخش همدان‌شناسی در کتابخانه مرکزی همدان نیز آماده و به بهره‌برداری می‌رسد.
وی با بیان اینکه محور اصلی برگزاری مراسم‌ها در هفته کتاب در بیست وچهارم آبان‌ماه است، تصریح کرد: به مناسبت بزرگداشت علامه طبابایی به عنوان احیا کننده حکمت و فلسفه، اداره کل کتابخانه‌ها در نظر دارد برنامه‌هایی از قبیل ثبت نام رایگان و معرفی کتابخوان برتر را در این روز برگزار کند.
به گزارش ایسنا، زارعی همچنین معرفی کتاب توسط ائمه جماعات در مساجد را از برنامه‌های شاخص دیگر در هفته کتاب دانست و گفت: برنامه معرفی کتاب توسط ائمه جماعات در مساجد سراسر استان از برنامه‌های دیگر است که با توجه به سطح معلومات منطقه برای اقدام‌های فرهنگی و با همکاری سازمان تبلیغات اسلامی انجام می‌گیرد.

مدیر آموزشگاه موسیقی هزاردستان همدان:

تورم و تحریم تولید آثار فاخر هنری را کم کرده است

یک فعال عرصه موسیقی گفت: اجرای جشنواره‌های متعدد در کشورهای مختلف می‌تواند، تبادل هنری و معرفی هنر غنی ایران به دیگر کشورها را به دنبال داشته باشد.
به گزارش روابط عمومی حوزه هنری استان همدان، جواد مرادیان افزود: تحقیقات ثابت کرده است که موسیقی می‌تواند موجب افزایش ضریب هوشی در افراد شود و ما می‌توانیم با آموزش موسیقی در سنین پایین تأثیرات آن را در آینده شاهد باشیم که امیدوارم این امر در ده سال آینده اتفاق بیفتد.
وی گفت: اگر مردم در رفاه و کمتر دغدغه‌های اقتصادی داشته باشند به طبع به سمت هنر کشیده می‌شوند و در نهایت این مردم هستند که ماندگاری یک جریان هنری را تعیین می‌کنند.
این مدرس موسیقی بیان کرد: وضعیت اقتصادی کشور بر وضعیت روانی مردم تأثیر می‌گذارد و این وضعیت روانی اثر خود را روی هنرمند و کار او خواهد گذاشت همانطور که در سال‌های اخیر به دلیل تورم و تحریم‌ها کارهای شاخص هنری را کمتر شاهد بودیم.
وی موج رو به گسترش استفاده مردم از شبکه‌های مجازی را مهمترین آسیب فرهنگی حال حاضر کشور عنوان کرد و افزود: مسئولان دولتی باید متوجه باشند با برگزاری کنسرت‌های مختلف، نمایشگاه‌های هنری و به طور کلی بهره‌گیری از هنر، می‌توانند تا حد زیادی مانع از این آسیب‌های فرهنگی شوند، زیرا حداقل نتیجه انجام این فعالیت‌ها این است که مردم چند ساعتی را که به حضور در این فضاها اختصاص می‌دهند کمتر متوجه شبکه‌های اجتماعی خواهند بود.
مرادیان با ابراز تأسف از اینکه موسیقی در حال حاضر بیشتر جنبه تفننی دارد گفت : با آشنا کردن مردم با موسیقی ناب و فاخر می‌توانیم برای ارتقای فرهنگ و سلیقه هنری مردم گام برداریم.
وی با ابراز نارضایتی از سخت‌گیری‌های بی‌مورد برای ارائه مجوز به هنرمندان بیان کرد: اگر فرایند ارائه مجوز به هنرمندان برای برگزاری کنسرت یا سایر فعالیت‌های هنری آنقدر فرسایشی و زمان‌بر نباشد هنرمندان انگیزه بیشتری برای عرضه هنر خود خواهند داشت.

سینما

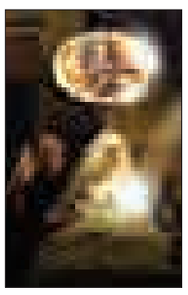

سینما
- قدس۱: ..... محمدرسول...
- قدس۲: ..... مزار شریف
- سینما کانون..... مبارزان کوچک
- بهمن ملایر: ..... محمدرسول...
- فرهنگ کبودراهنگ..... محمدرسول...
- آزادی تویسرکان..... محمدرسول...

تاریخ

۱۱۸سالگی نیما

علی اسفندیاری متخلص به نیما یوشیج در دهکده یوش در مازندران به دنیا آمد. در ۱۲ سالگی به همراه خانواده به تهران رفت و پس از مدتی زبان فرانسه و عربی را فرا گرفت. وی به تشویق استادش نظام وفا سرودن شعر را آغاز کرد و بر اثر آشنایی با زبان و ادبیات فرانسه، راهی تازه در برابرش آشکار شد. مطالعات و تحقیقات اسفندیاری در این زمینه به ثمر نشست و او سبکی تازه را در شعر در پیش گرفت. رویدادهای اجتماعی سال‌های ۱۳۰۰ و۱۳۰۱ ه. ش، نیما را به کناره‌گیری از مردم و زندگی در میان جنگل‌ها دامان طبیعت و هوای آزاد کشاند و آنجا بود که منظومه افسانه را سرود. این منظومه، به عنوان مهمترین اثر نیما، حد فاصلی است بین دنیای شعر قدیم و دنیایی که نیما بعدها در شعر به وجود آورد؛ و می‌توان آن را نقطه عطف و مقدمه و آغازی برای شعر فارسی معاصر دانست.
در شعر نیما وزن و قافیه در همه جا به تناسب به کار گرفته شده است. شعر آزاد نیمایی، تفاوت‌های آشکاری با شعر سنّتی داشته، از لحاظ عاطفی، بیشتر جنبه اجتماعی و انسانی دارد.
نیما از لحاظ زبان، هر کلمه‌ای را در شعر نو به کار می‌بُرد با این شرط که با کلمات مجاور، مهجور، بیگانه ناسازگار نباشد. از یوشیج به غیر از مجموعه اشعار، آثار دیگری نیز به چاپ رسیده که داستان‌ها، اشعار و قصه برای کودکان، یادداشت‌ها و نامه‌ها و آثار تحقیقی از آن جمله‌اند. اما مهمترین اثر این شاعر نوپرداز ایرانی، افسانه نام دارد.
وی سرانجام در سال ۱۳۳۸ ه.ش در ٦٤ سالگی در تهران درگذشت و در امامزاده عبدا...تهران دفن شد. سی‌وچهار سال بعد در دی‌ماه ۱۳۷۲، با تلاش مردم نور و یوش، پیکر نیما از محل دفن به زادگاهش در یوش منتقل شد.

کتاب

معرفی و بررسی انقلاب‌های علمی قرن ۲۱ در یک کتاب جدید

کتاب «چشم اندازها» (انقلاب‌های علم در قرن بیست و یکم) نوشته میچیو کاکو با ترجمه یوسف اردبیلی توسط انتشارات ققنوس منتشر و راهی بازار نشر شد.
کتاب «چشم اندازها» (انقلاب‌های علم در قرن بیست و یکم) نوشته میچیو کاکو به تازگی با ترجمه یوسف اردبیلی توسط انتشارات ققنوس به چاپ رسیده و وارد کتابفروشی‌ها شده است.
یک فیزیکدان نظری و استاد دانشگاه شهر نیویورک در این کتاب، تحقیقات دانشمندان ممتاز کنونی جهان را به هم پیوند داده است.
میچیو کاکو، در این کتاب، سه انقلاب علمی که قرن بیستم را عمیقاً دستخوش دگرگونی کردند، یعنی انقلاب کوانتومی، انقلاب زیست ژنتیکی و انقلاب رایانه‌ای را بررسی کرده و تحولات خیره‌کننده آنها را در قرن بیست‌و یکم به طریق علمی پیش‌بینی می‌کند. نسخه اصلی این کتاب در سال ۱۹۹۸ منتشر شده است.
به گزارش مهر، کتاب مذکور درباره آینده نامحدود علم و فن‌آوری است.
وی دامنه مطالب خود را روی ۱۰۰ سال آتی و ماورای آن معطوف کرده است. نویسنده در مقدمه کوتاه خود بر کتاب، آورده است: کوشیده‌ام به طرح و تعبیه یک چارچوب زمانی بپردازم که در آن، پیش‌بینی‌های معینی تحقق خواهند یافت و یا محقق نخواهند شد.
دانشمندان انتظار دارند برخی پیش‌بینی‌ها تا سال ۲۰۲۰ اساساً وقوع پیدا کنند و برخی دیگر تا سال‌های بیشتری مانند ۲۰۵۰ تا ۲۱۰۰ به طول بینجامند. در نتیجه همه پیش‌بینی‌ها وضعی یکسان ندارند؛ برخی در آینده‌ای طولانی‌تر رخ می‌نمایند، بنابراین بیشتر از بقیه به تفحص و تأمل نیازمندند.
این کتاب چهار بخش دارد که به ترتیب عبارتند از: چشم‌اندازها، انقلاب رایانه‌ای، انقلاب زیست مولکولی و انقلاب کوانتومی.
این کتاب در۵۳٦ صفحه، شمارگان ٦٦٠ نسخه و قیمت ۲۸۰ هزار ریال منتشر شده است.

ابتکار مادر یمنی برای نجات نوزادش
در صفحه ۸ بخوانید
8 NEXT PAGE

پیام تاریخ، تمدن و فرهنگ مادستان
The Message Of Madestan's History & Civilization & Culture
روزنامه همدان پیام
۷
پنجشنبه ● ۲۱ آبان‌ماه ۱۳۹۴ ● شماره ۲۴۹۷
اقتصاد
eghtesad@hamedanpayam.com

همزمان با کاهش قیمت نفت ایران

گاز طبیعی گران شد

همزمان با کاهش قیمت نفت سبک و سنگین صادراتی ایران، بهای گاز طبیعی در آستانه فصل سرما در دو بازار آسیایی و اروپایی با افزایشی چند سنتی همراه شد.
قیمت جهانی انواع شاخص‌های معتبر نفت خام همچون برنت دریای شمال، وست تگزاس آمریکا، سبد نفتی اوپک، نفت عمان، دبی و نفت خام سبک و سنگین صادراتی ایران هفته منتهی به ۲۶ اکتبر با کاهش قیمت روبه‌رو بوده است.
بر این اساس، قیمت هر بشکه نفت خام سبک صادراتی ایران با کاهشی ۹۲ سنتی به ۴۰ دلار و ۵۰ سنت رسید و بهای هر بشکه نفت خام سنگین صادراتی هم با کاهشی یک دلار و ٦ سنتی به حدود ٤٥ دلار و ٦٣ سنت کاهش پیدا کرد.
به گزارش مهر، با این وجود کاهش قیمت، در طول سه هفته گذشته تاکنون اما متوسط قیمت فروش هر بشکه نفت خام سبک صادراتی ایران حدود ۵۲ دلار و ۷۲ سنت و متوسط قیمت فروش هر بشکه نفت خام سنگین صادراتی ایران در این مدت حدود ۵۰ دلار و ۷۸ سنت بوده است.
با وجود کاهش قیمت طلای سیاه در بازارهای جهانی، اما قیمت گاز طبیعی در بازارهای آسیای شمال شرقی و اروپای جنوب غربی با افزایش همراه شد، اما قیمت این حامل انرژی پاک در بازار NBP انگلیس و هنری هاب آمریکا با کاهش روبه‌رو شده است.
از این‌رو در هفته منتهی به ۲٦ اکتبر سالجاری میلادی، قیمت هر میلیون بی.تی.یو گاز طبیعی در بازار آسیای شمالی شرقی با ۲۰ سنت افزایش به حدود ۷ دلار و ۱۰ سنت رسید.

خبر

کارگران حداقل‌بگیر از وام‌های جدید دولت محروم شدند

در حالی که اقساط وام خودرو حداکثر ۷۰۸ هزار و کارت اعتباری ٦٠٩ هزار تومان است، تمام کارگران با حداقل حقوق ۷۱۲ هزار تومانی و حداکثر حقوق یک میلیون تومانی از وام‌های جدید دولت محروم شدند.
در چند روز کارت اعتباری دولتی به شهروندان اعطا می‌شود. این کارت که کارت خرید کالای ایرانی نام دارد به متقاضی اجازه می‌دهد که کالای مورد نظر خود را تا (سقف ۱۰میلیون تومان) و اقساط ۱۸ ماه خریداری کند. مطابق اطلاعیه مشترک بانک مرکزی و وزارت صنعت، معدن و تجارت برای آغاز اجرای طرح خرید کالای ایرانی تنها کسانی می‌توانند دارنده کارت اعتباری شوند که حقوق ثابت آنها به تأیید دولت برسد و شامل کارمندان دستگاه‌های دولتی، اعضای صندوق‌های بازنشستگی و کارمندان شرکت‌هایی که حقوق آنها از طریق بانک‌های عامل واریز می‌شود.
در فاز نخست اجرای طرح، برحسب تقاضای امور اداری دستگاه‌ها، شرکت‌ها و صندوق‌های بازنشستگی از بانک‌های عامل پرداخت حقوق کارکنان، فرم‌هایی در اختیار آنان قرار می‌گیرد که به کارکنان و مستمری‌بگیرانی که مایل به دریافت کارت خرید کالای ایرانی هستند، ارائه شود. به گزارش تسنیم، در حالی که حدود ۱۲میلیون کارگر حداقل‌بگیر هستند و حقوق ۷۱۲ هزار و ٤١٣ تومان دریافت می‌کنند چگونه می‌توانند تسهیلات با این میزان اقساط را دریافت کنند؟! حتی اگر بخواهیم بگوییم کارگران بیش از ۷۱۲ هزارتومان حقوق دریافت می‌کنند باید بگوییم در بهترین حالت یک کارگر یک میلیون تومان دریافتی دارد. باز هم چگونه می‌تواند با این میزان حقوق از این تسهیلات بهره‌مند شود.

حجم مطالبات معوق بانک‌ها ۲۱۰ هزار میلیارد تومان

خبرهای دریافتی از سیستم بانکی کشور نشان می‌دهد، مطالبات معوق واقعی بانک‌ها به بیش از ۲۱۰ هزار میلیارد تومان افزایش یافته است.
به گزارش تسنیم، در حالی مسئولان دولت آمار رسمی مطالبات معوق بانک‌ها را بین ۹۰ تا ۱۰۰ هزار میلیارد تومان اعلام می‌کنند که خبرهای جدید دریافتی از سیستم بانکی حاکی است، مطالبات معوق واقعی بانک‌ها به مرز ۲۱۰ هزار میلیارد تومان رسیده است.
بنابر این گزارش، از این رقم، حدود ۱۰۰ هزار میلیارد تومان مطالبات معوق بانک‌ها از بخش خصوصی و مردم است و علاوه بر این مطالبات معوق بانک‌ها از بخش دولتی نیز به حدود ۱۱۰ هزار میلیارد تومان نزدیک شده است. سال گذشته علی طیب‌نیا، وزیر اقتصاد در کمیسیون تلفیق مجلس مطالبات معوق بانک‌ها را ۱۵۰ هزار میلیارد تومان اعلام کرده بود که واکنش‌های زیادی را در پی داشت و در نهایت وزارت اقتصاد اطلاعیه داد، مبلغ ۱۵۰ هزار میلیارد تومانی مطالبات معوق بانکی نقل شده از سخنان وزیر اقتصاد شامل مجموع مطالبات استمهال شده از طرق قانونی است که مطالبات معوق استمهال شده نیز به دلیل پرداخت نکردن، دوباره به حساب مطالبات معوق بازمی‌گردد.
این در حالی است که حیدر مستخدمین حسینی، معاون سابق حقوقی بانک مرکزی نیز با این توضیح که مطالبات معوق و وصول آن ثابت نمی‌ماند و حتی می تواند روزانه تغییر کند به صراحت عنوان کرد که رقم بدهی‌های معوق حداقل ۱۰۰ هزار میلیارد تومان است، اما در واقعیت رقم بدهی‌هایی که اصل آن به بانک‌ها پرداخت نشده تا حدود ۲۰۰ هزار میلیارد تومان قابل تخمین خواهد بود به گونه‌ای که بدهکاران نزدیک به ۵۰ درصد را استمهال کرده و ۵۰ درصد مابقی را حتی استمهال هم نکرده‌اند و باقی مانده است.

کارنامه نیمسال نخست دولت در بازار کار

بر اساس پیش‌بینی مقامات دولتی باید در نیمه نخست امسال دست‌کم ۲۰۰ هزار شغل جدید ایجاد می‌شد که با یک درصد رشد، این میزان نهایتاً ۱۱۰ هزار مورد است که احتمالاً طبق روال بازار کار نیمی از آن هم نابود شده است.
به گزارش مهر، کارشناسان می‌گویند بازار کار تنها زمانی می‌تواند از وضعیت بحرانی فعلی خارج شود که سرمایه‌گذاری‌های مناسبی در اقتصاد اتفاق افتاده باشد. نمی‌توان با دستور و ابلاغیه بیکاری را مهار و برای جوانان این مرز و بوم شغل ایجاد کرد.
هر چند شیوه دستوری و تلاش برای پرداخت تسهیلات به بنگاه‌ها و دارندگان طرح‌های اشتغالزایی تا پرداخت مستقیم پول به کارجویان در دست‌کم دو دهه اخیر تجربه شده ولی همگان دیدند که اعمال چنین روش‌هایی در بازار کار تنها جنبه تبلیغاتی برای دولت‌ها خواهد داشت و عملاً چیزی عاید بازار کار نمی‌شود.
یک دوره‌ای وام‌های خُرد ۳ میلیون تومانی به جوانان جویای شغل دادند که نتیجه نداشت و وام‌ها سر از جاهای دیگری درآورد. دوباره آمدند و گفتند به طرح وام داده می‌شود و دیگر تسهیلات اشتغالزایی فردمحور نخواهد بود؛ این شیوه نیز در جنگ و دعوای بانک‌ها با وزارت کار و برخی دیگر از دستگاه‌ها نتیجه‌ای جز شکست نداشت.

اداره بازار کار به روش آزمایش و خطایی

حالا یکی دو سالی می‌شود که به هیچ یک از این گروه‌ها پولی پرداخت نمی‌شود. اصلاً مقامات دولتی می‌گویند افت شدید درآمدهای نفتی موجب شده که پولی در بساط نباشد تا بتوان برای اشتغالزایی پرداخت کرد. حالا اگر این مسأله را در کنار اظهارات وزیر کار درباره بروز پدیده رشد اقتصادی بدون اشتغال قرار دهیم، باید نگران احتمال انفجار بیکاری در سال‌های آینده باشیم.
مسأله بیکاری فارغ‌التحصیلان دانشگاهی و ناتوانی درصد بالایی از تحصیلکرده‌ها برای ورود به بازار کار، مسأله‌ای است که در طول سال‌های گذشته به دغدغه دولت‌ها و نوعی نگرانی در جامعه تبدیل شده است. اینکه شرایط به نحوی باشد که جوانان با مدارج حتی بالای علمی هم نتوانند شغلی ساده برای خود دست و پا کنند، اندکی تأمل‌برانگیز و ادامه این روند نگران‌کننده است.
سخنگوی دولت اخیراً با بیان اینکه بر اساس گزارش‌های مرکز آمار در شش ماهه نخست سال ٩٤ اقتصاد کشور رشد مثبت یک درصد داشته است، گفته است: این رشد اگرچه نسبت به شش ماهه نخست پارسال مثبت است اما مطلوب نیست ولی در عین حال نسبت به رشد منفی ٦/٨ درصد دو سال گذشته مطلوب است.
محمدباقر نوبخت، همچنین عنوان کرده است: تغییر روند از منفی به مثبت حاکی از این است که رشد اقتصادی در مسیر مثبتی قرار گرفته، اما برای اینکه مردم بتوانند آثار این رشد را احساس کنند، باید تلاش بیشتری صورت بگیرد.
بر اساس بررسی‌ها در شش ماهه اول امسال رشد بخش کشاورزی ۵/۷ درصد، صنعت و معدن منفی ۱/۱ درصد و خدمات ۰/۹ درصد بوده است.
اگر هر یک درصد رشد اقتصادی را معادل ۱۰۰ تا ۱۱۰ هزار شغل جدید در نیمه اول امسال در بازار کار کشور به میزان ۱۰۰ تا ۱۱۰ هزار شغل جدید بوده است

بنابراین وقتی که با یک تا ۵ درصد رشد اقتصادی، تعداد بیکاران دانشگاهی همچنان رو به افزایش خواهد بود، نشان می‌دهد که دولت باید به فوریت در سیاست‌های آموزش عالی و روش‌های فعلی که در دانشگاه‌ها اعمال می‌شود، بازنگری اساسی صورت دهد

که به هیچ وجه نمی‌تواند پاسخگوی درخواست‌های میلیونی اشتغال جوانان باشد.

٦ ماهه چقدر شغل ایجاد شد؟

بنابراین آنچه که پیش از این از سوی مقامات وزارت کار درباره پیش‌بینی ایجاد ٤٠٠ هزار شغل جدید در سالجاری مطرح شده بود، عملاً در نیمه اول امسال اتفاق نیفتاده و نشانه‌های روشنی برای تحقق آن در نیمه دوم سال وجود ندارد.
هر چند می‌توان یک درصد رشد اقتصادی نیمه اول امسال را معادل ۱۰۰ تا ۱۱۰ هزار شغل جدید دانست اما آماری از ریزش و نابودی مشاغل در همین مدت وجود ندارد. اگر روند سال گذشته در این بخش طی شده باشد، ممکن است دست‌کم ۵۰ هزار شغل در همین دوره زمانی نابود شده باشد و عملکرد دولت چیزی حدود ۵۰ هزار شغل در ٦ ماهه ابتدایی امسال باشد.
حال اگر فرض ربیعی درباره رشد اقتصادی بدون شغل را هم محتمل بدانیم باید گفت امیدی به ایجاد همان ۵۰ هزار شغل جدید در ٦ ماهه ابتدایی امسال هم نیست، بنابراین بر اساس گزارش نوبخت در نیمه اول امسال نه تنها هیچ شغلی در بخش صنعت و معدن ایجاد نشده، بلکه بیش از ۱۰۰ هزار شغل نیز نابود و یا در خطر نابودی قرار گرفته است.
همچنین خدمات که نیمی از کل بازار کار ایران را تشکیل می‌دهد هم در نیمه اول امسال در سایه رکود شدید فعالیت‌ها، درجا زده و نمی‌توان سهم چندانی برای این بخش در اشتغالزایی قائل شد. تنها می‌توان گفت در بخش کشاورزی مشاغلی ایجاد شده است که آن هم احتمالاً مربوط به مشاغل فصلی در بهار و تابستان در حوزه کشاورزی می‌شود که نمی‌توان خیلی از این گروه مشاغل انتظار حل ریشه‌ای مسأله بیکاری جویندگان کار فارغ‌التحصیل دانشگاه‌ها را داشت.
در تحلیلی که اخیراً از سوی مرکز پژوهش‌های مجلس درباره احتمال افزایش چند برابری تعداد کارجویان فارغ‌التحصیل دانشگاه‌ها ارائه شده است، بر این مسأله تاکید شده که حتی اگر اقتصاد ایران تا سال ۱٤۰۰، سالیانه ۵ درصد هم رشد مثبت اقتصادی را تجربه کند، تعداد بیکاران فارغ‌التحصیل دانشگاهی ۳ تا ٤ برابر میزان فعلی خواهد شد.

بیکاری فارغ‌التحصیلان چند برابر می‌شود!

این مسأله تأمل برانگیز نشان می‌دهد که دولت چاره‌ای جز تغییر نگاه جامعه به تحصیلات دانشگاهی ندارد. یا باید تعداد ورودی‌ها به دانشگاه‌ها به شدت کاهش یابد، یا نیمی از کل کار آموزش دانشگاهی افراد به مهارت‌آموزی بگذرد و تأییدیه تحصیلی جوانان به یادگیری تخصص‌ها و مهارت‌های بازار کار باشد و یا اینکه به جوانان بگویند لزوماً با تحصیلات دانشگاهی نمی‌توانند شغلی شیک و اتوکشیده داشته باشند و مسأله تحصیل با شغل و بازار کار متفاوت است.
غیر از این، اگر روند ورود به دانشگاه‌ها به همین منوال باشد و سالیانه دست‌کم یک میلیون نفر وارد دانشگاه‌ها شوند، مراکز آموزش عالی همچنان به رقابت خود برای جذب دانشجو و پُر کردن صندلی‌ها ادامه دهند و حتی در رشته‌های تحصیلی نیز بازنگری نشود و بر اساس نیاز روز بازار کار کشور آموزش ارائه نکنند؛ احتمالاً باید منتظر باشیم تا همانگونه که در جدول عنوان شده، تعداد بیکاران فارغ‌التحصیل افزایش و مشکلات کشور در این بخش تا چند سال آینده به چند برابر افزایش یابد.
در جدولی که ارائه شده، این هشدار داده می‌شود که در صورت ثبت نرخ رشد یک درصدی اقتصادی تا سال ۱٤۰۰ تعداد بیکاران تحصیلکرده از یک میلیون و ۷۰۰ هزارنفر فعلی به ٤میلیون و ۲۰۰ هزار نفر افزایش خواهد یافت. این گزینه محتمل‌تر است، زیرا بسیار نزدیک به وضعیت اقتصادی کشور و رشد یک درصدی آن در سالجاری است.
بر اساس شرایط فعلی اقتصاد کشور، سخت است که بپذیریم اقتصاد ایران امسال تا سال ۱٤۰۰، مرتباً رشدهای اقتصادی ۵ درصدی را تجربه خواهد کرد که اگر چنین نیز بشود تعداد بیکاران فارغ‌التحصیل دانشگاه‌ها در آن سال حدود ۳ برابر میزان فعلی است، بنابراین وقتی که با یک تا ۵ درصد رشد اقتصادی، تعداد بیکاران دانشگاهی همچنان رو به افزایش خواهد بود، نشان می‌دهد که دولت باید به فوریت در سیاست‌های آموزش عالی و روش‌های فعلی که در دانشگاه‌ها اعمال می‌شود، بازنگری اساسی صورت دهد.

اشتغال

جزئیات پرداخت وام به طرح‌های کارآفرینی

معاون اشتغال وزارت کار از پرداخت تسهیلات ۵۰۰ میلیون تا یک میلیارد ریالی به طرح‌های کارآفرینی از طریق برخی نهادهای حمایتی خبر داد.
به گزارش مهر، حسن طائی، رونق اقتصادی کشور را نیازمند ایجاد ارتباط بین دانشگاه و بازار کار دانست و گفت: امروز سرمایه‌گذاری برای رونق اقتصادی را باید با بها دادن به دانشگاه کارآفرین پیگیری کنیم.
معاون اشتغال وزارت کار اظهار کرد: تاکنون در دانشگاه‌های کشور زمان فقط برای آموزش و پژوهش دیده شده و به مقوله کاربردی آن توجه نشده است. امروز دانشگاه کارآفرین را به جهتی باید سوق داد که دستگاهی مؤثر برای ثروت‌آفرینی در جامعه شود.
وی با بیان اینکه سهم اقتصاد ایران رقم ٤٠٠ میلیارد دلار در برابر ۷۵ تریلیون دلار دنیاست افزود: این درآمد نشان می‌دهد ظرفیت جذب سرمایه در کشور ما پایین بوده که علل مختلفی دارد که از جمله می‌توان به مشکل در نظام یادگیری و نوآوری اشاره کرد.
طائی بر ایجاد مراکز خدمات شغلی در دانشگاه‌های کشور تأکید کرد و گفت: داشتن این مرکز موجب تقویت ارتباط صنعت و دانشگاه خواهد شد. این مقام مسئول در وزارت کار خواستار اختصاص روزی از سال به نام کارآفرینی در دانشگاه شد و گفت: این اقدام موجب خواهد شد تا دانشجو بیشتر از گذشته با مقوله کارآفرینی آشنا شده و جایگاه خود را برای ایجاد فرصت شغلی پیدا کند.
معاون اشتغال وزارت کار درباره اینکه حمایتی برای ایجاد کارآفرینی دیده نمی‌شود، افزود: اکنون ۱۰ نهاد خُرد در کشور از کسانی که به دنبال کارآفرینی در رشته‌های مختلف هستند، متناسب با طرح ارائه شده، حمایت مالی می‌کنند. وی از دانش‌آموختگان نیازمند به حمایت مالی خواست طرح‌های کارآفرینی خود را برای حمایت از این نهادهای خُرد حامی کارآفرینی ارائه و از مزایای آنها استفاده کنند. برای دریافت تسهیلات بانکی تا ۵۰۰ میلیون ریال در استان‌ها و برای بیش از ۵۰۰ تا یک میلیارد ریال باید از طریق مرکز پیگیری شود.

بورس

بسته دولت با بورس چه می‌کند؟

اهالی بازار سرمایه انتظار دارند که با بهبود شرایط اقتصادی کشور و با اجرایی شدن بسته تسریع رونق اقتصادی و بهبود شرایط تقاضا، شرایط و اوضاع بورس هم بهتر شود. همچنین رفع ابهامات مربوط به نرخ‌گذاری خوراک پتروشیمی‌ها و ابهامات سنگ آهن از الزامات است.
فردین آقابزرگی درباره رکود حاکم بر بورس گفت: فضای فعلی در بورس پس از ۲۲ ماه روند رکودی و نزولی به نقطه‌ای رسیده است که با قاطعیت می‌توان گفت که کاهش بیش از این حد برای قیمت سهام و شاخص متصور نیست اما این دیدگاه منتهی به این نمی‌شود که بازدهی قابل توجهی پیش روی سهامداران باشد.
کارشناس بازار سرمایه در بیان دلیل این امر افزود: عوامل تأثیرگذار بر بورس و سیاست‌های پول و مالی دولت و سایر سیاست‌های تأثیرگذار بر بازار سرمایه، رونق در اقتصاد را نشان نمی‌دهد. وی با اشاره به نامه ٤ وزیر اقتصاد، صنعت، کار و دفاع به رئیس‌جمهور درباره اوضاع اقتصادی و هشدار نسبت به تبدیل رکود به بحران در آینده، یکی از عوامل را کمبود نقدینگی دانست و تصریح کرد: فضای بورس به شدت این کمبود نقدینگی را لمس می‌کند. در کنار مجموعه عوامل و سیاست‌گذاری‌ها، برآیندها نشان می‌دهد که بورس در رکود بسر می‌برد و با توجه به اینکه بورس آیینه تمام نمای اقتصاد است، این فضای رکودی را به درستی نشان می‌دهد. آقابزرگی همچنین با بیان اینکه آثار رفع تحریم‌ها هم بهبود شرایط بورس را تسریع خواهد کرد، به مهر گفت: اما مجموعه سیاست‌ها از جمله نرخ‌گذاری خوراک پتروشیمی‌ها، نرخ بهره مالکانه، نرخ سود بانکی، سیاست‌های پولی و... این وضعیت را رقم زده است.
به گفته وی، نگرانی درباره اصلاح قیمت‌ها به سمت پایین و کاهش بیشتر شاخص بورس وجود ندارد و تا حدودی بازار سرمایه و بورس به یک رفتار منطقی رسیده است و دیگر از بازدهی‌های ۱۰۰، ۱۵۰ و ۲۰۰ واحدی خبری نیست و مثل سال‌های ۹۰ و ۹۱ کمتر کسی تصور دارد که بورس بازدهی این‌چنینی داشته باشد.

خبر

حذف شدگان یارانه در مرز ۳ میلیون

وزیر تعاون،کار و رفاه اجتماعی با اشاره به اینکه طبق قانون مجلس باید حدود ٦میلیون نفر از دریافت یارانه نقدی حذف شوند گفت: در حال حاضر تعداد حذف‌شدگان از یارانه نقدی به مرز ۳ میلیون نفر نزدیک شده است.
علی ربیعی در گفت وگو با تسنیم درباره تعداد حذف شدگان از دریافت یارانه نقدی گفت: ما می‌خواهیم به تکلیف قانونی که مجلس برای دولت در نظر گرفته، برسیم. طبق قانون مجلس حدود ٦ میلیون نفر باید از دریافت یارانه حذف شوند.
وی در پاسخ به اینکه تأیید می‌کنید که تاکنون ۳میلیون نفر از دریافت یارانه حذف شده‌اند افزود: نه این میزان ۳میلیون نیست، بلکه بین ۲میلیون تا ۳میلیون نفر است. تعدادی نسبت به حذف یارانه اعتراض کرده بودند که یارانه‌ها پس از بررسی وصل شده است. برخی نیز پس از اعتراض به آنها ثابت شد که دارای اموالی که ما بررسی کرده بودیم هستند به همین دلیل یارانشان وصل نشد.
ربیعی با اشاره به اینکه از طریق پایگاه‌ها به فعالیت‌های اقتصادی دسترسی داریم، اما به حساب‌های بانکی سرک نکشیدیم گفت: تعداد افراد حذف شده از یارانه همچنان در مرز نزدیک به ۳میلیون نفر است.
حذف یارانه نقدی پُر درآمدها که در سالجاری بر اساس قانون مصوب مجلس با سرعت بیشتری اجرایی شده است، بر اساس اطلاع خبرنگار تسنیم از وزارت تعاون، کار و رفاه اجتماعی تا۱۱ آبان‌ماه سال٩٤ تعداد حذف شدگان به مرز ۳ میلیون نفر رسیده بود.

عکس و مکث

یک مدرسه مذهبی آیین بودا در تبت، که ابتدا با ۳۰ دانش آموز کار خود را شروع کرده، اکنون به یکی از بزرگترین مدارس مذهبی جهان تبدیل شده است. این مدرسه در میان کوه ها بنا شده است
منبع: مهر

دستگیری ۲ زمین‌خوار حرفه‌ای در بهار
در صفحه ۸ بخوانید
8 NEXT PAGE

پیام تاریخ، تمدن و فرهنگ مادستان
The Message Of Madestan's History & Civilization & Culture
روزنامه همدان پیام
۸
پنجشنبه ● ۲۱ آبان‌ماه ۱۳۹۴ ● شماره ۲۴۹۷
حادثه
hadese@hamedanpayam.com

رئیس پلیس پیشگیری ناجا خبر داد

بازجویی از متهمان از طریق ویدئو کنفرانس

بسترهای لازم برای بازجویی از متهمان به شیوه ویدئو کنفرانس نیز فراهم شده و در آینده نزدیک بدون نیاز به حضور فیزیکی متهمان در مراجع قضایی بازجویی انجام خواهد شد.
رئیس پلیس پیشگیری ناجا با اعلام کاهش ۸ درصدی جرایم خرد در کشور، افزود: پیشگیری وضعی و اجتماعی از وقوع جرم، اولویت نیروی انتظامی است، در این راستا اقداماتی از جمله پایش تصویری مناطق جرم خیز و افزایش گشت‌ها در دستور کار است.
به گزارش پایگاه اطلاع‌رسانی پلیس، محمد شرفی با اشاره به الکترونیکی شدن ارسال پرونده‌ها از کلانتری‌ها به مراجع قضایی، گفت: بسترهای لازم برای بازجویی از متهمان به شیوه ویدئو کنفرانس نیز فراهم شده و در آینده نزدیک بدون نیاز به حضور فیزیکی متهمان در مراجع قضایی بازجویی انجام خواهد شد که تحقق این امر به نوعی صرفه‌جویی در منابع است. رئیس پلیس پیشگیری ناجا تصریح کرد: با اجرایی شدن این طرح، امکان به‌کارگیری نیروهای بدرقه متهم در کلانتری و پاسگاه‌ها در امور پیشگیری از جرم مانند گشت‌زنی فراهم می‌شود.

نزاع و درگیری رتبه نخست جرایم کشور

این مقام انتظامی با بیان اینکه نزاع و درگیری در رتبه نخست جرایم کشور قرار دارد، خاطرنشان کرد: نزاع و درگیری حاصل عوامل مختلفی از جمله تربیت، آموزش و... است بنابراین به شهروندان توصیه می‌کنیم در روابط خود حوصله و خویشتن‌داری بیشتری داشته باشند زیرا فاصله بین امنیت و وقوع جرم به باریکی یک تار مو است. رئیس پلیس پیشگیری ناجا به نقش مؤثر رسانه‌ها و دستگاه‌های فرهنگی در امنیت اشاره کردو گفت: رسانه‌ها و دستگاه‌های فرهنگی کشور با آموزش و آگاهسازی عمومی نقش مهمی در کاهش وقوع جرم داشته باشند زیرا مردم هرچه بیشتر با قوانین آشنا باشند، جرم کاهش پیدا می‌کند.

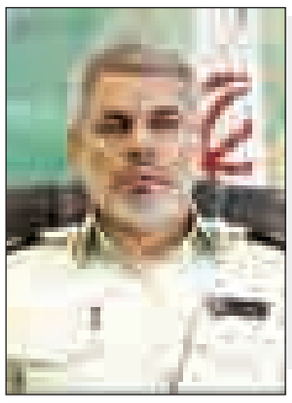

حادثه در جهان

مقامات محلی آمریکا اعلام کردند

بلعیده شدن ۱۲ خودرو مقابل یک رستوران

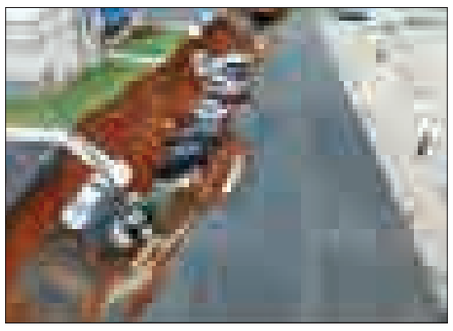

منابع خبری آمریکا از ایجاد گودالی به عمق ٤/٥ متر بر اثر نشست زمین در مقابل رستورانی در ایالت می‌سی‌سی‌پی و افتادن ۱۲ خودرو به داخل این گودال خبر دادند.
در این حادثه، زمین در مقابل رستورانی در منطقه «مریدیان» ایالت می‌سی‌سی‌پی دهان باز کرد و این ۱۲ خودروی پارک شده کنار خیابان را در خود فرو برد.
به گزارش ایسنا، در این حادثه کسی آسیب ندیده است. مقامات محلی می‌سی‌سی‌پی در تلاش برای کشف دلیل بروز این حادثه هستند.

تیراندازی در منهتن با یک کشته

پلیس نیویورک از وقوع تیراندازی در منهتن که به کشته شدن دست‌کم یک تن منجر شد، خبر داد.
به گزارش ایسنا، در جریان تیراندازی در منطقه منهتن نیویورک دست‌کم یک تن کشته و ۲ تن دیگر زخمی شدند. این تیراندازی در مقابل در ورودی مترو روی داد.
پلیس نیویورک اعلام کرده که افراد کشته و زخمی شده در جریان این تیراندازی همگی اسپانیایی‌تبار بوده‌اند.

ابتکار مادر یمنی برای نجات نوزادش

انتشار عکس کودک یمنی که از ترس طوفان چاپالا توسط مادرش به آب سپرده شده و جان سالم به در برده بازتاب گسترده‌ای در شبکه‌های اجتماعی داشته است.
به گزارش ایسنا، مادر یمنی فرزند شیرخوار خود را از ترس طوفان در تشتی گذاشت و به آب سپرد.
براساس اعلام فعالان شبکه‌های اجتماعی از بین تمامی اعضای این خانواده تنها این کودک نجات یافته و زنده مانده است.
فعالان توییتر، کار این مادر یمنی را به داستان مادر حضرت موسی (ع) تشبیه کردند که فرزند خود را از ترس فرعونیان در صندوقی به آب انداخت.
طوفان دریایی چاپالا با سرعتی بیش از ۲٤۰ کیلومتر بر ساعت ظاهر می‌شود و امواج ناشی از این طوفان به ارتفاع چندین متر می‌رسد و تاکنون موجب مرگ تعدادی از شهروندان یمن و آوارگی هزاران نفر از منازلشان شده است.

دستگیری ۲ زمین‌خوار حرفه‌ای در بهار

زمین‌خواران حرفه‌ای در شهرستان بهار که هزار و ۱۰۰ متر زمین کشاورزی را بدون اجازه جهاد کشاورزی تصرف و ساخت و ساز غیر قانونی انجام داده بودند، دستگیر شدند.
به گزارش همدان پیام، فرمانده انتظامی شهرستان بهار در این باره گفت: ۲ زمین‌خوار حرفه‌ای زمینی به متراژ هزار و ۱۰۰ متر را در یکی از روستاهای شهرستان تصرف و در آن ساخت و ساز غیر قانونی انجام داده بودند، دستگیر شدند.
جمشید باقری اظهار کرد: در پی تنظیم شکواییه‌ای توسط اداره حقوقی جهاد کشاورزی شهرستان بهار مبنی بر اینکه هزار و ۱۰۰ متر از اراضی تحت تملک این اداره توسط ۲ زمین‌خوار تصرف شده است، مراتب در دستور کار مأموران آگاهی شهرستان قرار گرفت.
باقری افزود: با تلاش مأموران آگاهی ۲ زمین‌خوار دستگیر و ساختمان و سوله‌های ساخته شده در آن زمین نیز تخریب و از تصرف این دو زمین‌خوار خارج شد.

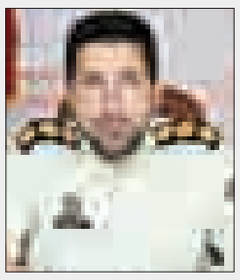

وی در بخش دیگری از سخنانش از انهدام باند ۳ نفره سارقان منازل صالح آباد شهرستان بهار خبر داد و گفت: در پی وقوع چند فقره سرقت منزل در بخش "صالح آباد" شهرستان بهار و شکایت مالباختگان، شناسایی و دستگیری سارقان در دستور کار پلیس شهرستان قرار گرفت که با تلاش شبانه‌روزی و کشف علمی سرقت‌ها توسط پلیس آگاهی این شهرستان، ۳ نفر سارق و یک نفر مالخر در بخش صالح آباد "بهار" دستگیر و پس از تشکیل پرونده قضایی و اقرار به بزه خود روانه زندان شدند.
باقری افزود: پلیس آگاهی این شهرستان با به‌کارگیری شگردهای پلیسی، مراقبت‌های لازم و تقویت گشت‌های انتظامی در نهایت مجرمان این پرونده‌ها را شناسایی و دستگیر کرد که پس از اعتراف به ۸ فقره سرقت ارتکابی با تشکیل پرونده به مرجع قضایی اعزام و روانه زندان شدند.
به گفته باقری، سارقان در اعترافات خود اظهار کردند که اقدام به سرقت از منازلی می‌کردند که ضریب‌های امنیتی و ضد سرقت آن بسیار ضعیف بوده و حداقل معیارهای امنیتی را در بحث پیشگیری از سرقت رعایت نکرده بودند.
فرمانده انتظامی شهرستان بهار با تشکر از مردم شریف شهرستان بهار در همکاری با پلیس با اشاره به لزوم مشارکت مردم در پیشگیری از سرقت ابراز کرد: مشارکت مردم در امر پیشگیری از سرقت با رعایت توصیه‌های پلیس در بحث پیشگیری از سرقت منزل و سایر اماکن رقم می‌خورد و در این میان بحث شبگردگیری در محلات نیز می‌تواند تأثیر بسزایی در کاهش سرقت‌ها داشته و همکاری با پلیس در سامانه فوریت‌های پلیسی ۱۱۰ نیز از جمله مشارکتی می‌تواند باشد که مردم با پلیس می‌توانند داشته باشند.

دزد مسلح سایپا به دام افتاد

دزد مسلح قطعات خودرو متعلق به نمایندگی پلمپ شده سایپا در همدان به دام افتاد.
رئیس پلیس آگاهی استان همدان در این باره گفت: در پی خبری مبنی بر اینکه فردی سابقه‌دار تعداد قابل توجهی قطعات خودروی پراید به انبار ترمینال همدان منتقل و از طریق باربری به انبار ترمینال تهران ارسال کرده است و باتوجه به اینکه متهم فوق به اتهام سرقت‌های متعدد داخل خودرو تحت تعقیب این پلیس بوده و به نظر می‌رسید که اموال مذکور نیز سرقتی باشد، بنابراین شناسایی مالباخته در دستور کار پلیس آگاهی همدان قرار گرفت.
به گزارش پایگاه خبری پلیس، رضا زارعی افزود: در ادامه بررسی‌های پلیس به راننده اتوبوس ابلاغ شد اموال ارسال شده را به همدان برگرداند که در این راستا تعداد قابل توجهی قطعات و لوازم مربوط به خودروی پراید، به ارزش تقریبی ۲۰۰ میلیون ریال کشف شد که در بررسی‌های پلیسی مشخص شد اموال مسروقه متعلق به یکی از نمایندگی‌های شرکت سایپا در شهر همدان می‌باشد که چندی پیش به دلایل قضایی تعطیل و پلمپ شده است.
این مقام انتظامی در ادامه اظهار کرد: مأموران با حضور در محل نمایندگی سایپا، ضمن بازدید مشاهده کردند سارق یا سارقان پس از باز کردن پلمپ درهای ورودی و شکستن درهای انبار به سرقت قطعات خودرو اقدام کرده‌اند.
به گفته زارعی، شناسایی و دستگیری سارقان با هماهنگی مقام قضایی ادامه داشت تا اینکه در ادامه تحقیقات ویژه پلیس مشخص شد سارق که فردی سابقه‌دار و مسلح به سلاح کمری می‌باشد، با توجه به اینکه نامبرده تحت تعقیب پلیس می‌باشد، هیچگونه رفت و آمدی به منزل شخصی خود ندارد که در نهایت تحقیقات فنی

و پلیسی و تلاش‌های شبانه روزی مأموران منجر به نتیجه شد و با انجام تعقیب و مراقبت‌های فراوان مخفیگاه نامبرده در یکی از روستاهای اطراف همدان شناسایی شد.
وی اظهار کرد: در یک عملیات غافلگیرانه و از پیش تعیین شده سارق در یک شرکت ماسه‌شویی در حالی که از حضور مأموران مطلع و به همراه خانمی قصد فرار داشت با استفاده از شگردهای خاص پلیسی دستگیر شد که در بازرسی از محل یک قبضه سلاح کمری به همراه تعدادی دیگر از لوازم سرقتی از شرکت یاد شده نیز کشف شد. رئیس پلیس آگاهی انتظامی استان همدان در پایان گفت: متهم دستگیر شده پس از انتقال به اداره پلیس، در تحقیقات مقدماتی به سرقت قطعات خودرو از نمایندگی شرکت سایپا با همدستی فرد دیگری معترف شد که دو متهم دستگیر شده پس از تشکیل پرونده برای سیر مراحل قانونی به مراجع قضایی اعزام و از آن طریق روانه زندان شدند و تلاش پلیس برای دستگیری همدست سارق مذکور همچنان ادامه دارد.

۱۵ سال پایان راه قاتل فراری

نهاوند- خبرنگار همدان پیام: فوت در غربت پایان راه قاتل فراری پس از ۱۵ سال شد.
فرمانده نیروی انتظامی شهرستان نهاوند در این باره گفت: در مرداد ماه ۷۹ در پی وقوع یک فقره درگیری بین ۲ جوان در مرکز شهر نهاوند فردی ۲۵ ساله بر اثر ضربات چاقو مجروح شد که این جوان قبل از رسیدن به بیمارستان فوت کرد و ضارب ۲۷ ساله این جوان نیز از فرصت استفاده و متواری شد. محسن اقبالیان خاطرنشان کرد: پس از به قتل رسیدن جوان ۲۵ ساله، با وجود متواری بودن قاتل با وساطت معتمدان محلی موضوع بین اولیا دم مقتول و بستگان قاتل حل و فصل شده اما جنبه عمومی جرم کماکان در حال پیگیری و در این ۱۵ سال پرونده همچنان در محاکم در جریان بود. اقبالیان افزود: پس از ۱۵ سال فرار قاتل در نهایت خبر رسید که عامل قتل جوان ۲۵ ساله در مردادماه سال ۷۹ در یکی از شهرهای جنوب کشور فوت کرده است.
به گفته فرمانده انتظامی شهرستان نهاوند، با بررسی‌های جامع و دقیق‌تر پلیس موضوع فوت قاتل محرز شد و مشخص شد عامل قتل جوان ۲۵ ساله پس از ۱۵ سال فرار در ٤۲ سالگی در یکی از شهرهای جنوب کشور بر اثر بیماری فوت کرده است.

حادثه در ایران

نشت گاز، منزلی را منفجر کرد

منزل مسکونی در منطقه بلوار ۱۵ فروردین شهر همدان به دلیل نشت گاز منفجر شد.
مدیرعامل سازمان آتش نشانی و خدمات ایمنی همدان گفت: مالک یک منزل مسکونی برای گرم کردن اتاق خواب اقدام به استفاده از شیلنگ گاز چند متری کرده بود همچنین بست مورد استفاده برای محکم کردن شیلنگ نیز نامناسب بوده و این امر موجب نشت گاز از نزدیکی شیر گاز می‌شود.مسعود دهبانی اظهار کرد: پس از نشت گاز در داخل واحد مسکونی به دلیل جرقه حاصل از وسایل برقی موجود در منزل، انفجار مهیبی در این واحد رخ می‌دهد. مدیرعامل سازمان آتش نشانی و خدمات ایمنی همدان گفت: با توجه به اینکه هیچ یک از ساکنان منزل مسکونی در داخل واحد مسکونی حضور نداشتند خسارت جانی وارد نشد و خسارت مالی نیز ناچیز گزارش شده است.
به گفته دهبانی، پس از اطلاع‌رسانی این انفجار به عوامل ۱۲۵، هشت نفر از مأموران آماده‌باش دو ایستگاه آتش‌نشانی به همراه سه دستگاه خودرو امداد و نجات در محل حضور یافته و اقدامات لازم را انجام دادند.

کودک ربایی نیم میلیاردی در کرمان

کودک ۱۰ساله کرمانی پس از ۱٦ روز از دست آدم ربایان با تلاش مأموران پلیس امنیت عمومی رها یافت.
فرمانده انتظامی فهرج استان کرمان درباره جزئیات عملیات رهایی گروگان ۱۰ ساله از دست آدم ربایان گفت: پنجم آبان‌ماه امسال این کودک در شهر خرم آباد ربوده شده و آدم ربایان از خانواده‌اش برای آزادی وی مبلغ ۵۰۰ میلیون تومان درخواست می‌کنند.مهدی پنجعلی زاده اظهار کرد: کودک ربوده شده پس از ربوده شدن به شهرستان فهرج انتقال می‌یابد.وی گفت: پس از بررسی‌های اولیه توسط مأموران پلیس آگاهی فرماندهی انتظامی شهرستان خرم آباد و شناسایی خودرو آدم ربایان و استعلام پلاک خودرو مشخص شد به احتمال زیاد آنها در شهرستان فهرج سکونت دارند.
پنجعلی زاده گفت: در اقدامات اطلاعاتی شبانه‌روزی مأموران پلیس اطلاعات کرمان با مأموران پلیس آگاهی خرم آباد، محل نگهداری فرد ربوده شده شناسایی و در این زمینه دو متهم دستگیر شدند.
وی افزود: آدم ربایان پس از تکمیل پرونده به مقام قضایی تحویل داده شدند و خوشبختانه کودک در صحت و سلامت کامل به آغوش خانواده‌اش بازگشت.

زن جوان در دادگاه خانواده

شوهرم از صبح تا شب در حال سرودن شعر است

زن جوان زمانیکه از شعر و شاعری‌های شوهرش خسته شد، تصمیم گرفت به زندگی مشترکش برای همیشه پایان دهد.
به گزارش باشگاه خبرنگاران جوان، چندی پیش زن جوانی با مراجعه به دادگاه خانواده درخواست طلاق داد و در خصوص دلیل آن به قاضی گفت: آقای قاضی از زندگی با شوهرم خسته شدم. او مرتب از صبح تا شب در حال سرودن شعر است و اصلاً به زندگی نگاه جدی ندارد.
وی افزود: هربار به همسرم می‌گویم باید سرکار بروی و مثل مردهای دیگر دنبال زندگی و پول درآوردن باشی می‌گوید، اصلاً روحیه کار کردن در محیط‌های اداری را ندارد و به پول هیچ اهمیتی نمی‌دهد. همسرم توقع دارد از صبح تا شب اتاقش باشد و شعر بسراید و کسی هم مزاحمش نشود. شوهرم اصلاً زندگی را جدی نمی‌گیرد و تصور می‌کند می‌تواند با شعر و شاعری یک زندگی را بگذارند.
زن جوان ادامه داد: اکنون یک‌سال است که رفتارهای همسرم را دارم تحمل می‌کنم و حرفی نمی‌زنم، ولی دیگر طاقتم تمام شده و می‌خواهم از او جدا شوم. شوهرم حتی به دنبال یک کار و شغل مناسب هم نمی‌رود و می‌گوید می‌تواند از همین راه سرودن شعر، درآمد به دست بیاورد. اما من می‌دانم که آینده‌ای ندارد. پس از صحبت‌های این زن شوهر وی نیز به دادگاه احضار شد تا قاضی صحبت‌هایش را بشنود و پس از آن در خصوص این پرونده تصمیم‌گیری کند.

سودوکو ۲۴۹۷

9	2	7		1			3	
								7
	1			9				
	8				2		5	4
		2		4				
4				7			1	9
	3				1		4	
			4					
				8		5		

پاسخ‌های شماره قبل

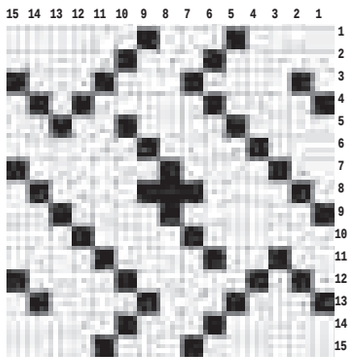

۹	۷	۲	۸	۶	۳	۵	۴	۱
۶	۱	۸	۷	۴	۵	۹	۲	۳
۴	۵	۳	۲	۹	۱	۶	۸	۷
۵	۴	۹	۱	۲	۸	۷	۳	۶
۸	۲	۱	۶	۳	۷	۴	۵	۹
۷	۳	۶	۴	۵	۹	۲	۱	۸
۲	۹	۵	۳	۸	۶	۱	۷	۴
۱	۸	۴	۹	۷	۲	۳	۶	۵
۳	۶	۷	۵	۱	۴	۸	۹	۲

جدول ۲۴۹۷

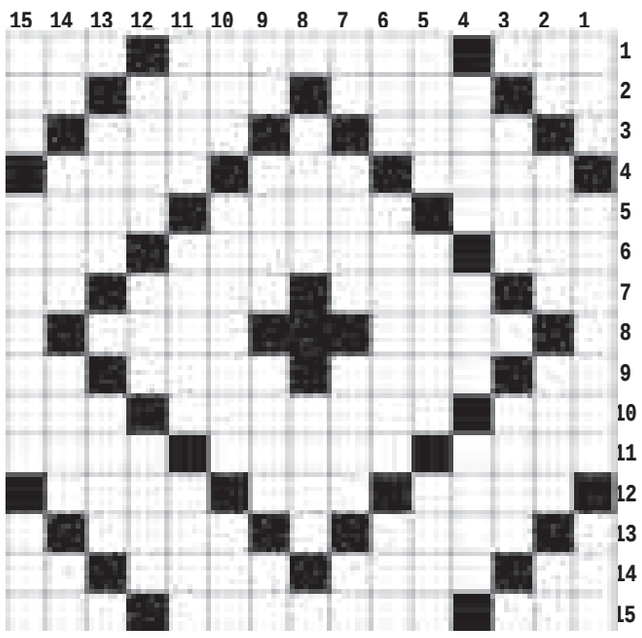

افقی

۱- جرقه آتش - جانداران تک سلولی - پرنده سعادت ۲- افشرده گوجه فرنگی - میوه هزار دانه - نوشته ساده - روستا و آبادی ۳- واحد مایعات - واحد شدت جریان الکتریکی ۴- یقین در دیدار - فرار خودمانی - وسیله آب کوبی ! ۵- همیشه و پیوسته - پوسته خارجی خورشید - توقف ناگهانی قلب ۶- بیماری - پرنده آهنین ! - درخت اعدام ۷- پشته - غذایی از تخم مرغ - عبادت ماه رمضان - درون ۸- همسر مرد - کره آبی و خاکی ۹- تلخ عرب - میوه نورس - فال نیک - خاک صنعتی ۱۰- شیر عرب - پادشاهی هندی که تاج محل را ساخت - بازگشت صدا ۱۱- سنگ گرانبها - ردیاب - شکیبا و بردبار ۱۲- پیرو دین موسی (ع) - خالص - چراگاه ۱۳- مقصود و منظور - هوس باردار ۱۴- من و جنابعالی - شهر آبی اروپا - پوست کن - نام ترکی ۱۵- شبگرد و گزمه - متنوع - بدنما و ناپسند

عمودی

۱- حیا و آزرم - وضو - حرص و فزونخواهی ۲- خداوند - دانا و خردمند - نوعی استخدام - برگ برنده ۳- پست و فرومایه - واحد پول مراکش ۴- روزها - معلق - متظاهر و ریاکار ۵- گیرنده امواج - آلیاژ - یک ششم از سهم چیزی ۶- حفره ای در کوه - توشه - موجود خیالی ترسناک ۷- واحد سطح - شهامت - شرط بستن - همراه مرد ۸- نزدیک بین - پیکار کردن ۹- تصدیق انگلیسی - نور دهنده - ستاره دنباله دار - یار چوپان ۱۰- مگر - معلم - پراکنده ۱۱- آجر نصفه - امتحان - وسط ۱۲- شکر گذاری - سیلاب - فریاد وخروش ۱۳- روش و طریقه - دم بریده ۱۴- کشیدن - نکته‌ها - از واجبات نماز - با ۱۵- غزال - فوق دکتری - سختی و صلابت

پیام تاریخ، تمدن و فرهنگ مادستان
The Message Of Madestan's History & Civilization & Culture
روزنامه همدان پیام
۹
پنجشنبه ● ۲۱ آبان‌ماه ۱۳۹۴ ● شماره ۲۴۹۷
جامعه
ejtemaei@hamedanpayam.com

افزایش تعرفه‌های پزشکان را پیگیری می‌کنیم

رئیس کل سازمان نظام پزشکی ایران، با تأکید بر اینکه امسال مجدداً پیگیر افزایش تعرفه‌های پزشکان هستیم، گفت: در سال‌های اخیر، بهانه بیمه‌ها و دستگاه‌های دولتی بـــرای تحقق نیافتن تعرفه ها، بار مالی بود. به گزارش مهر، علیرضا زالی در رابطه با تعرفه‌های پزشـــکان افزود: مصوبه خوبی را با همکاری وزارت بهداشت و رفاه در سالجاری داشتیم که همکاران گروه‌های تخصصی ما که مبنای درآمد آنها بر اساس ویزیت بود تعرفه ترجیحی را داشـــته باشند.وی افزود: پزشکان متخصص کودکان، عفونی، روانپزشکان و متخصصان داخلی از جمله گروه‌هایی هستند که تعرفه آنها را بالاتر از سایر گروه‌های تخصصی لحاظ کردیم. همچنین برای پزشکان عمومی که در خط نخست ارائه خدمات هستند تعرفه مناسب‌تری پیش‌بینی شد.

لزوم استفاده از ظرفیت سمن‌ها برای بهبود مسائل اجتماعی

مدیـــرکل پیشـــگیری‌های مردمـــی و مشارکت‌های مدنی گفت: نقش‌آفرینی سمن‌ها در مسائل اجتماعی و فرهنگی جامعه از جمله معضلات مربوط به طلاق، اعتیاد، بالا رفتن ســـن ازدواج، مسلک‌های انحرافی و مسائل اقتصادی بسیار مؤثر بوده و در صورت جامعیت و ارتقای عملکرد آنها می‌توان تهدیدها را به فرصت تبدیل کرد.

بـــه گزارش ایلنا، مهدی افتخاری تأکید کرد: بر از ظرفیت ســـمن‌ها می‌توان برای بهبود مسائل اجتماعی و پایین‌آوردن آمار ورودی پرونده‌های قضایی به محاکم استفاده کرد.

خم شدن کمر اقتصاد کشور به دلیل نوعی عفونت

رئیس ســـازمان نظام پزشـــکی کشـــور گفـــت: عفونت‌هـــای بیمارســـتانی بـــار اقتصادی زیادی را به نظام ســـلامت کشور وارد می‌کنـــد و از آنجـــا که ایـــن عفونت‌ها کـــودکان را نیز مبتلا می‌ســـازد، نیازمند توجه ویژه‌ای است.

به گزارش تسنیم، علیرضا زالی " گفت: بحث عفونت‌های کودکان در کشور ما با توجه به تغییرات مشخصات سیمای بیماری‌ها، امروزه به یکی از مسائل مبتلا به نظام سلامت تبدیل شده است.

گرگ‌ها را میزبانی می‌کنیم

▪ مدیرکل محیط زیست می‌گوید دلیل حمله گرگ به استان برهم خوردن چرخه غذایی است

» ندا رستمی

«از گرگ‌ها نترسید». این جمله را به طور قطع نمی‌توانید هضم کنید چون هیچ حیوانی به اندازه گرگ بدنام نشده است.

نتایج مطالعات زیست‌شناســـان روســـی و آمریکایـــی در دهه‌های اخیر بـــر روی این گونه جانوری نشـــان می‌دهد که گرگ‌ها نه تنها بی‌دلیل خطرناک قلمداد شده‌اند بلکه از نقش بسیار مهم اکولوژیکی برخوردارند.

با نگاهی کلی به گزارش‌هایی مبنی بر حمله گرگ‌ها به دام‌های اهلی خواهید دید که این حـــوادث در مناطقـــی رخ داده که حیوانات وحشـــی آن مناطق نابود شـــده‌اند. در کنار آن نیز در چند ســـال گذشـــته، گزارش‌های پراکنده‌ای هم از حمله گرگ به انسان وجود دارد که در استان همدان چندین بار در چند سال گذشته تکرار شده است و آخرین مورد آن ربودن کودک خردسال رزنی بود. اما علت آن را می‌توان تغییر بسیار زیاد زیستگاه‌های گرگ به دست انســـان‌ها و کم شدن شدید تعداد طعمه‌های آن بر اثر شـــکار بی‌رویه و تخریب مراتع دانست.

گـــرگ کـــه بزرگتریـــن گونـــه از خانواده سگسانان اســـت معمولاً در بین صخره‌ها، سوراخ حیواناتی مانند روباه و ریشه درختان، دو یـــا چند لانه می‌ســـازند کـــه در مواقع احســـاس خطر بچه‌ها را از یک لانه به لانه دیگر منتقل می‌کنند.

گرگ‌ها که حیواناتی شبگرد هستند، معمولاً در گروه‌هایی که به ندرت از ۱۰ گرگ تجاوز می‌کند، زندگی می‌کنند و قوی‌ترین گرگ، رهبـــری گروه را به عهده دارد. غذای آنها را علف‌خواران بزرگ مانند قوچ وحشی، پازن، آهو، مرال و شوکا تشـــکیل می‌دهد. علاوه بر آنها از مهـــره‌داران کوچک و پرندگان نیز تغذیه می‌کنند اما در مواقع کمیابی طعمه، از لاشه حیوانات و مواد گیاهی استفاده می‌کنند. جالب توجه اســـت کـــه در منطقه مراکان آذربایجـــان غربی، غـــذای اصلی گرگ‌ها را در فصل تابســـتان، «هندوانه» تشـــکیل می‌دهـــد. حیواناتـــی بســـیار پرطاقت و خستگی ناپذیر که می‌توانند ۱۰۰ کیلومتر را با ســـرعت آهســـته در یک روز بدوند. گرگ‌های پیر که توانایی همراهی با گله را ندارند، از گله جدا شـــده و بقیه عمر را به تنهایی زندگی می‌کنند.

نحوه شـــکار گرگ‌ها نیز به گونه‌یی اســـت که ابتدا طعمه‌های خـــود را زیر نظر گرفته و با تعقیب کـــردن پیرترین، ضعیف‌ترین و مریض‌ترین حیوان گله، آن را شکار می‌کنند. شاخص‌ترین خصوصیت گرگ‌ها در هنگام شکار، این اســـت که به راحتی شکار خود را رها نمی‌کنند. تا چند روز پس از خوردن غذا نیز در کنار طعمه خود استراحت می‌کنند و پـــس از آن برای به دســـت آوردن غذا به محل جدیدی می‌رونـــد. طول عمر آنها در طبیعت ۹ ســـال بوده ولی در اسارت تا ۱۶ ســـال زندگی می‌کنند. در اســـارت، همانند سگ مهربان و بازیگوش و بسیار زیرک‌اند و استعداد شناسایی افراد را دارند. بچه‌های آنها خیلی زود اهلی می‌شـــوند. گرگ‌ها دشمن طبیعی خاصی ندارند، اما در سال‌های اخیر به خاطر کم شـــدن طعمه، تعقیب با وسایل نقلیه موتوری، شکار، تله‌گذاری و استفاده از طعمه مســـموم، جمعیت آنها در اکثر مناطق کشور کم یا نابود شده است.

کارشناسان محیط‌زیســـت بر این باورند که با وجـــود اینکه حمـــلات گرگ‌ها موجب برانگیخته شدن احساسات عمومی و گاهی مخالفت با حضور گرگ در طبیعت و اقدام به شـــکار غیر مجاز این گونه شده است اما حذف این حیوان که در رأس زنجیره غذایی قرار دارد موجب بروز مشکلات دیگری از جمله به خطر افتادن بقای ســـایر گونه‌های زیستی می‌شود.

آنها توصیه دارند تخریب نکردن لانه گرگ توسط افراد بومی، خودداری از دست اندازی به زیســـتگاه‌های گونه‌های بومی در جریان کاشـــت و داشـــت محصولات کشاورزی، زیاده‌روی نکردن در استفاده از علف کش‌ها و کودهای شـــیمیایی به منظور پیشـــگیری از تلفـــات گونه‌هـــای جونـــدگان و علف خواران، جلوگیری از آمیزش گرگ و سگ توسط بومیان محلی، حفاظت از کودکان و سالخوردگان در ســـاعات ابتدایی و انتهایی روز وتنهـــا نگذاشـــتن کـــودکان در جریان برداشت محصولات ساقه بلند از جمله ذرت از جمله نکاتی است که در مناطق نزدیک به زیستگاه‌های گرگ باید رعایت شود.

هرســـاله با آغاز فصل بهار و تابستان برخی مناطق در روســـتاهای اســـتان همـــدان در خطر حمله از ســـوی ایـــن حیوانات درنده به‌خصوص گرگ هستند و در طول سال‌های اخیر حملـــه گرگ‌هـــا در نواحی مختلف همدان حوادث تلخی را رقم زده است.

تابستان ۸۷ در کمال ناباوری ۳ قلاده گرگ با ورود به منزل مسکونی در یکی از روستاهای اطراف همـــدان کودک ۲ســـاله را به دندان گرفتند و پس از بی‌هوش شدن مادر کودک از ترس، متواری شدند.

جســـت‌وجوی اهالـــی روســـتا و نیروهای انتظامی تنها به پیدا شدن قطعه‌هایی از بدن و مقداری از لباس‌های کودک رسید.

چنـــد ماه پـــس از این حادثه بـــار دیگر کودک ۲ ســـاله‌ای به نام «علی» از اهالی روستای گنج‌تپه از توابع شهر بهار طعمه گرگ‌ها شد.

عمـــوی «علی» در مورد ایـــن حادثه گفت: ســـاعت ۵ یا ٦ عصر بود کـــه خانواده علی در کپـــر مزرعه همـــراه میهمانـــان در حال اســـتراحت بودند. علی بـــا خواهرش بازی می‌کـــرد که ناگهان گرگی به او حمله کرد و علـــی را ربود. به دنبال گـــرگ دویدم اما در میانـــه راه گرگ را گم کـــردم. همان لحظه پدر علی با موتورســـیکلت آمد و همراه او به جست‌وجوی علی رفتیم تا اینکه پس از طی چند کیلومتـــر در داخل یونجه‌زار وقتی گرگ قصد داشـــت علـــی را در دهان خود جابه‌جا کند، با رسیدن پدر کودک فرار کرد و او را به زمین انداخت. در این حادثه اقدام به‌موقع پدر و عموی کودک موجب نجات جان علی شد.

هرســـاله با آغاز فصل بهار و تابستان برخی مناطق در روســـتاهای استان همدان در خطر حمله از سوی این حیوانات درنده به‌خصوص گرگ هســـتند و در طول سال‌های اخیر حمله گرگ‌ها در نواحـــی مختلف همدان حوادث تلخـــی را رقم زده است

۱۷شهریورماه سال ۸۸ هم، کودک ۳ ساله‌ای به نام زینب در شهرســـتان بهار مورد حمله یک گرگ قرار گرفـــت. زمانی که مادر این کودک در اراضی کشاورزی پشت منزل خود مشغول کار بود، کودک ۳ ساله به همراه برادر ۹ ساله‌اش مشـــغول بازی بودند که متوجه حضور گرگ شدند.

پسر ۹ ســـاله به گمان اینکه سگی در حال نزدیک شدن به آنهاســـت به مادرش اطلاع داد تـــا برای دور کردن ســـگ اقدام کند. در همین لحظه مادر متوجه شد که گرگ دختر ۳ ســـاله‌اش را به دهان گرفته و در حال فرار اســـت. با صدای فریادهای مـــادر، مردم به کمک می‌شـــتابند، اما گرگ بیرون از اراضی روســـتا کودک را از ناحیه گلو خفه و او را می‌خورد. در نهایت نیز تیرماه ۹٤ یک گرگ به روستاهای اطراف رزن حمله و ۲ کودک را روانه بیمارستان کرد.

حمله گرگ بـــه ۲ کودک ٤ و ۵ ســـاله در روستای تخت و ملابلاغ شهرستان رزن در حالی اتفاق افتاد که فاصله هر حمله یک روز و در یک ساعت مشخص بود.

این حادثه در حالی اتفاق افتاد که بارها نسبت به حمله گرگ هشدار داده شده بود زیرا همه ســـاله با آغاز فصل بهار و تابستان برخی از روســـتاهای همدان در خطر حمله از سوی حیوانات درنده به‌خصوص گرگ هســـتند؛ به طوری که در طول ســـال‌های اخیر حمله گرگ‌ها در نواحی مختلف همدان حوادث تلخی را رقم زده است.

به گفته مدیرکل حفاظت از محیط زیســـت اســـتان همدان یکی از استان‌هایی است که گونـــه گرگ در سراســـر آن پراکندگی دارد اما گزارش‌های اخیر نشان می‌دهد تعارض این گونه با جوامع بومی در ســـال‌های اخیر در برخی مناطق استان افزایش یافته است و گزارش‌های متعددی از حملات این گونه به مزارع یا دام‌ها و حتی حمله به انسان وجود دارد.

تقریباً با پیک کشوری مشکلات ناهمزیستی جوامع محلی با گرگ روبه‌رو هستیم. طوری که در جدول از ناهمزیستی جوامع محلی با گرگ در دنیا در ایران فقط همدان به چشـــم می‌خـــورد. محمدرضا محمـــدی می‌گوید: گرگ به عنوان یک واقعیت زیست‌محیطی وجود دارد که بـــه نظر برخی با تلف کردن آنهـــا به هـــدف می‌رســـند؛ در صورتی که واقعیت این نیست. در حال حاضر در برخی مناطق استان، از استان‌های همجوار به شکار خرگوش اقدام می‌کنند که غذا و طعمه گرگ محسوب می‌شود و اگر این غذا را از چرخه غذایی حذف کنیم، طبیعتـــاً گرگ ناچار به حمله به انسان است. اما اینکه گرگ‌ها بر اثر چه شرایطی به مناطق زیست‌محیطی انسانها نزدیک می‌شوند، محمدی می گوید: مراکز دفع پسماند هم نقاط جذاب گرگ محسوب می‌شـــوند. همچنین اقدامـــات غیر اصولی کشـــاورزی هم وجود دارد که در شـــرایط کم‌آبی، به کاشـــت محصـــولات پرآب‌بری چون ذرت اقدام می‌کنند که خود مخفی‌گاه خوبی برای گرگ‌هاست.

وی تأکید می‌کند: هیچ راهی جز همزیستی بـــا حیات‌وحش نداریـــم به تعبیـــری اگر گرگ‌ها زبان داشـــتند، امروز به ما می‌گفتند که ما اینجا بودیم و شـــما جای ما را گرفتید و حیات‌وحـــش ما را بـــا تغییر کاربری‌های اراضی مختل کردید.

خبـــر

سرانجام حرمت‌شکنی‌ها طلاق است

» مهدی ناصرنژاد

برخی ناهنجاری‌ها در جامعه امروز آنچنان عادی و رواج‌پذیر شـــده است که شالوده خانواده و فرهنگ ایرانی را تهدید می‌کند. طلاق، اعتیاد، سرقت و بی‌خانمانی از پررنگ‌ترین ناهنجاری‌های اجتماعی است که به خودی خود به بسیاری از بزه‌کاری‌ها نیز دامن می‌زند. چنین معضل‌های بنیان‌کن اگر علت‌یابی و چاره‌جویی نشـــود به سیلاب‌های مهیبی منجر خواهد شـــد که به ســـادگی نمی‌توان در مقابل آن ایســـتاد. مهمترین و کارآمدترین شـــیوه درمان هـــر دردی به‌ویـــژه در حوزه‌های فرهنگی و اجتماعی شناخت کامل علت‌هاســـت. چرا اعتیاد چون هرزآب مرموزی در پایه‌های اجتماعی نفوذ می‌کند؟ علت چیســـت؟ کابوس طلاق حتی قبل از ازدواج در اذهان جوان‌ها و خانواده‌ها شـــکل می‌گیرد. پاسخ چنین سؤال‌ها به راحتی ممکن نیست؛ چراکه پیچیدگی‌های جامعه امروز چون کلاف سردرگم است، اما ناممکن هم نیست. درد بی‌درمان وجود ندارد و باید راه ورود آن را شناخت.

اتفاقـــاً کارگروه تخصصـــی امور اجتماعی و فرهنگی در اســـتان همدان تازه‌ترین نشست خود را به بررسی راهکارهای ممکن و باید برای مقابله با آســـیب‌های اینچنینی اختصاص داد. کارشناسان حوزه‌های اجتماعی و فرهنگی هم با جمع‌بندی برخی شـــاخص‌ها و آمار و ارقام در خصوص آسیب‌های اجتماعی در این نشست حضور داشتند تا بلکه به اتفاق نظرهای لازم برای مقابله با سیل‌های بنیان‌کن اجتماعی دست یابند.

موضـــوع طلاق پررنگ‌ترین بحث بین صاحبنظران مســـائل اجتماعی و فرهنگی است. آمارها بیانگر این است که ۷ ماهه گذشته در استان همدان ۲ هزار و ۳۹۸ واقعه طلاق در دفاتر رسمی به ثبت رسیده است یعنی اینکه حدود ۱۱ درصد از ازدواج‌های به عمل آمده در این مدت منجر به طلاق شده است. یعنی اینکه فاجعه!

در بیـــن تمام آمار و ارقام و اگر و مگرهـــا در خصوص ازدواج و طلاق نکته‌ای عنوان می‌شـــود که بسیار حائز اهمیت می‌باشد، اینکه سن اغلب زنان و مردان مطلقه نزدیک به هم اســـت. در واقع ســـنین ازدواج در بین زنان و مردان در جامعه امروز بسیار نزدیک به هم است. جالب‌تر اینکه در معدودی از موارد سن زن‌ها در یک زندگی مشترک بیشتر از مردان می‌باشد و در اغلب موارد نیز چنین انتخاب و ازدواج منجر به طلاق است و دلایل این امر هم می‌تواند بسیار باشد. در شرایط روز جامعه به لحاظ تحصیلات عالی و یکسان بین دختران و پســـران، مشکلات اقتصادی و اثرات سوء فرهنگی بیگانه، دیدگاه‌های اجتماعی هم بسیار تغییر کرده است. از جمله فرهنگ ازدواج که با دیدگاه‌ها و آیین‌های ســـنتی ازدواج در گذشته‌های نه‌چندان دور ایران بســـیار تغییر کرده است. یکی از دلایل روند صعودی طلاق همین دوری جستن از سنت‌ها و قاعده و روش ازدواج ایرانی است. همسن بودن دختر و پسر یا سنین بسیار نزدیک در ازدواج با فرهنگ ایرانی موضوع ساده‌ای نیست و اصرار بر این قاعده در واقع تهدید حریم‌های حرمتی و بسیاری باورهای سزاوار ایرانی است. یکی از علل پایداری ازدواج و زندگی زناشویی بین نسل‌های گذشته ایرانی همین حرمت‌داری‌ها واطمینان زوج به هم بود و چند سال اختلاف سن بین زن و شوهر عامل اصلی اطمینان ذهنی و حرمت‌داری‌ها شناخته شده است.

وزارت بهداشت تصاویر سوسیس‌های تقلبی در بازار را منتشر کرد

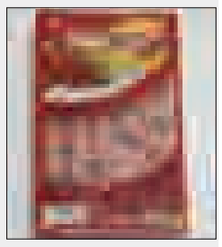

فرآورده‌هـــای گوشـــتی نظیر سوســـیس و کالبـــاس تاکنـــون از ایـــن اداره کل مجـــوز ورود دریافت نکرده‌اند، سلامت اینگونه محصولات مورد تأیید نیســـت و قابلیت مصرف انسانی ندارند.

بـــه گـــزارش خبرآنلایـــن، معاون فنـــی اداره کل نظـــارت و ارزیابی فرآورده‌های خوراکی و آشـــامیدنی ســـازمان غذا و دارو گفت: تمام اقلام وارداتی مواد غذایی، آرایشی و بهداشتی فرایند شده و مواد اولیه در صورتی کـــه مجـــوز ورود از اداره کل نظارت بر فرآورده‌های غذایی، آرایشـــی و بهداشتی را نداشته باشند، غیر قابل مصرف انسانی هستند. سهیل اسکندری افزود: از آنجایی که فرآورده‌های گوشتی نظیر سوسیس و کالباس تاکنون از این اداره کل مجوز ورود دریافت نکرده‌اند، سلامت اینگونه محصولات مورد تأیید نیست و قابلیت مصرف انسانی ندارند. بنابر اعلام روابط عمومی سازمان غذا و دارو، وی گفت: مصرف کنندگان باید هنگام خرید و مصرف هرگونه مواد غذایی، آرایشی و بهداشتی نسبت به مطالبه برچسب محصول اقدام کنند و در صورتی که فاقد مجوز ورود یا ساخت باشد، ضمن مصرف نکردن کالای مربوط ، موضوع را به معاونت‌های غذا و دارو سراسر کشور یا روابط عمومی سازمان غذا و دارو اطلاع دهند.

نیش و نوش

تابناک: ظرفیت فروش یکماهه برخی محصولات ایران‌خودرو تمام شد
چه بد مردم داشتن استقبال می‌کردن!!
مهر:"حقِ مسکن" کارگران به حساب خودروسازان رفت
دقیقا !
ایرنا:سوخت کارت سوخت تکذیب شد
پشیمون شدن دیگه چه کاری می‌شه کرد!
مهر:وقتی سوءمدیریت آب، جان و مال مردم را می‌گیرد
یعنی انقدر تأثیرگذاره!!
ایسنا: چرا برخی افراد پیرتر از سن‌شان جلوه می‌کنند
به خاطر خوشی زیاد!
مهر:خم شدن کمر اقتصاد کشور به دلیل نوعی عفونت
چه عفونت خطرناک و تأثیرگذاری!!!
مهر:نرخ سود بانکی حتماً کاهش می‌یابد
ای بابا! امان از این اخبار ضدونقیص!
ایسنا:خرید و فروش روغن تفاله زیتون ممنوع شد
بدون شرح!
مهر:اعداد و ارقام وضعیت انرژی نگران‌کننده است
مصرف بالاست!!
تابناک:تأثیر اعطای وام خودرو مقطعی است
مگه اینکه سیاست‌های بلندمدت وضع شود!
مهر:محاسبه تورم اقلام مصرفی کارگران در تعیین مزد
محاسبه نمی‌خواد تابلو هستش!
ایسنا:کلید مشکلات اقتصادی در دست کارآفرینان بزرگ
البته کارآفرینان هم حمایت نشن اتقافی نمی‌افته!
مهر:همه نظام باید برای مقابله با اعتیاد و کارتن‌خوابی وارد گود شوند
انقدر اوضاع بحرانی شده!
ایسنا:خانه‌تکانی پاییزی بانک‌ها
داشتن بیش از یک حساب ممنوع می‌شود
مهر:ایدز در کشور «تابو» شده است
دوست ندارن راجع بهش صحبت کنن! اما زمانی که به بحران تبدیل بشه دیگه کاری از دست هیچ کس برنمی‌یاد!

خبـــر

اوقات فراغت، نخستین عامل گرایش زنان به اعتیاد است

بودجه‌ای که به دســـتگاه‌های مختلف در استان ابلاغ می‌شود فقط مختص مردان نیســـت و مدیران بایـــد آن را عادلانه و در حوزه زنان نیز هزینه کنند.

به گزارش ایســـنا، مشاور وزیر کشـــور و مدیرکل دفتر امور بانوان و خانواده وزارت کشور گفت: آنچه موجب تفاوت در وضعیت موجود زنان و جایگاه خانواده و مســـائل این حوزه در نقاط مختلف کشور، لایه‌های مختلف اجتماعی و خانواده‌ها می‌شود صرفاً مسائل اقتصادی نیست بلکه دیدگاه جامعه نسبت به زنان است.

فهیمه فرهمندپـــور افزود:دیدگاه مردان و زنان در جامعه نســـبت به جایگاه زنان، جایگاه خانواده‌ها را تعیین می‌کند.

مشاور وزیر کشور و مدیرکل دفتر امور بانوان و خانواده وزارت کشور بیان کرد: زنان کانون خانواده هســـتند و جامعه نیز با وجود خانواده‌ها تشکیل می‌شود، بنابراین حفظ امنیت و سلامت جسمی و روانی زنان بسیار مهم است که باید مورد توجه ویژه قرار بگیرد.

وی با اشـــاره به افزایش آمار اعتیاد در زنان، تصریح کرد: افزایش آمار اعتیاد زنان با افزایش رفتارهای پرخطر جنسی در جامعه همراه بوده و با انتقال ویروس HIV ارتباط مستقیم دارد.

فرهمندپـــور ادامه داد: اعتیاد زنان به مراتب از اعتیاد مردان خطرناکتر بوده و موجب افزایش سایر بزهکاری‌ها و آسیب‌ها در جامعه خواهد شد.

وی بـــا اشـــاره به اینکه پر کـــردن اوقات فراغت زنـــان نقش مهمی در کاهـــش بزهکاری‌هـــا و گرایش به اعتیاد دارد، گفت : بر اســـاس شیوع‌شناسی سال ۹۱، اوقات فراغت زنان نخستین عامل گرایش زنان به اعتیاد است.

فرهمندپور خواســـتار نگاه توسعه‌ای، پیشگیرانه و اجتماعی به حوزه زنان شـــد و افزود: اگر امروز بودجه‌ای ویژه به این بخش اختصاص داده نشود، در سال‌های آتی باید آن را برای رفع آسیب‌های اجتماعی هزینه کنیم.

فرهمندپور در پایان با اشـــاره به اینکه خطرات و آسیب‌های موجود برای همه جامعه اســـت و محصور به یک قشـــر یا لایه‌ای از اجتماع نیســـت، یادآور شد: مدیران استان باید نسبت به آسیب‌های اجتماعی حساس بوده و برای داشتن جامعه‌ای سالم تلاش کنند.

آگهی موضوع ماده ۳ قانون و ماده ۱۳ آیین‌نامه قانون تعیین تکلیف وضعیت ثبتی اراضی و ساختمان‌های فاقد سند رسمی

برابر رأی شماره ۱۳۹۴۶۰۳۲۶۰۰۶۰۰۱۱۴۰-۱۳۹۴/۰۷/۰۵ هیأت اول موضوع قانون تعیین تکلیف وضعیت ثبتی اراضی و ساختمان‌های فاقد سند رسمی مستقر در واحد ثبتی حوزه ثبت ملک ملایر تصرفـــات مالکانه و بلامعارض متقاضی خانم حاجیه قنبری فرزند احمدعلی به شماره شناسنامه ۸۰۶ صادره از ملایر در شش دانگ یک باب خانه به مساحت ۸۵/۵۹ مترمربع قسمتی از پلاک ۱ اصلی راضی دولت‌آباد واقع در بخش چهار ملایر خریداری از مالک رســـمی آقای علی‌اصغر شافعی محرز گردیده است. لذا به منظور اطلاع عموم مراتب در دو نوبت به فاصله ۱۵ روز آگهی می‌شـــود، در صورتی که اشخاص نســـبت به صدور سند مالکیت متقاضی اعتراضی داشـــته باشند می‌توانند از تاریخ انتشار اولین آگهی به مدت دو ماه اعتراض خود را به این اداره تســـلیم و پس از اخذ رسید، ظرف مدت یک ماه از تاریخ تسلیم اعتراض، دادخواست خود را به مرجع قضایی تقدیم نمایند. بدیهی است در صورت انقضای مدت مذکور و عدم وصول اعتراض طبق مقررات سند مالکیت صادر خواهد شد. (م‌الف ۴۱۹۱)
تاریخ انتشار نوبت اول: ۱۳۹۴/۸/۶
تاریخ انتشار نوبت دوم: ۱۳۹۴/۸/۲۱
حسن قاجاریان، رئیس ثبت اسناد و املاک ملایر

دانشگاه

پیش‌دانشگاهی تا ۲ سال آینده حذف می‌شود

رئیس مرکز سنجش وزارت آموزش و پرورش با بیان اینکه کنکـــور پس از حذف دوره پیش‌دانشـــگاهی، برای ۱۵ درصد ظرفیت دانشـــگاه‌ها باقی می‌ماند، گفت: پذیرش دانشجو در دانشگاه به سه شیوه انجام می‌شود. به گزارش فارس، عبدالرسول عمادی در گفت‌وگویی در پاسخ به این پرسش که «آیا پیش دانشگاهی تا ۲ سال آینده حذف خواهد شد؟»، افزود: بله، پیش‌دانشگاهی تا ۲ سال آینده حذف خواهد شد، اما کنکور باقی خواهد ماند. وی گفت: کنکور پس از حذف دوره پیش دانشگاهی، برای ۱۵ درصد ظرفیت دانشگاه‌ها باقی خواهد ماند؛ یعنی ۸۵ درصد ظرفیت دانشـــگاه‌ها این امکان را خواهند داشت که با اعمال سوابق تحصیلی پذیرش انجام دهند. عمادی با بیان اینکه نحوه پذیرش دانشجو پس از حذف پیش دانشگاهی به ۳ شکل خواهد شد، تصریح کرد: نخست اینکه خود داوطلب می‌تواند انتخاب کند که فقط سوابق او در کنکور تأثیر داشته باشد که سوابق داوطلب می‌تواند ۱۰۰ درصد وضعیت او را در کنکور مشخص کند.

نکته

نگرانی آیت‌ا... مکارم از افزایش آمار طلاق

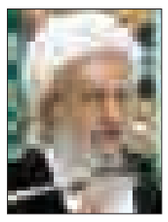

وقتی فضای مجازی را توســـعه می‌دهند عده‌ای "به به و چه چه" می‌کنند که پیشـــرفت کردیم؛ در حالی که نمی‌دانند در این فضا چه غوغایی برپاست و چه ارتباط‌های نامشروعی وجود دارد که سبب طلاق می‌شـــود. به گزارش تابناک، آیت ا... ناصر مکارم شیرازی نسبت به افزایش آمار طلاق در جامعه ابراز نگرانی کرد.

این مرجع تقلید با بیان اینکه یکی از مســـائلی که به صورت موریانه پایه نظام خانواده را فرو می‌ریزد، موضوع افزاش آمارهای طلاق اســـت، گفت: در سال گذشته نسبت به سالیان قبل آمار طلاق افزایش یافته و این نگران‌کننده است، افزایش طلاق یعنی متزلزل شدن بنیان خانواده؛ وقتی این بنیان متزلزل و دچار گسست شد، کل نظام خانواده رو به ویرانی خواهد رفت. این مرجع تقلید با یادآوری روایتی از حضرت رسول اکرم(ص) گفت: خانه‌ای که در آن طلاق باشـــد خدا آن را از رحمت خود دور می‌دارد، هیچ چیز مبغوض‌تر از طلاق نزد خدای متعال نیست.

بهداشت

بهداشت ایدز در کشور «تابو» شده است

مدیرعامل سازمان انتقال خون ایران معتقد است که نوع نگاه به «ایدز» در کشور، این بیماری را «تابو» کرده است.

به گزارش مهر، علی‌اکبر پورفتح اله با اشاره به آمار ۱۰۰ هزار مبتلا به ایدز در کشور که ناشناخته مانده‌اند، گفت: یکی از مشکلات ما در کشور، نوع نگاه به ایدز اســـت که این بیماری را تبدیل به تابو کرده است. وی افزود: این وضعیت و حرکت‌های اشـــتباه پس از آن منجر به مخفی شـــدن بیماری ایدز شـــده است. مثلاً بســـیاری از متخصصان زنان و زایمان یا بســـیاری از دندانپزشکان، پیش از اینکه بیمار خـــود را انتخاب کنند، به خاطر نگرانی کـــه از این بیماری دارند برای او آزمایش ایدز تجویز می‌کنند.

پورفتح‌اله، این نوع نگاه پزشکان را یکی از بزرگترین اشتباهات جامعه پزشکی دانست که منجر به شـــیوع ویروس اچ. آی. وی در کشور می‌شود. در حالی که این حق بیمار است که پزشک خود را انتخاب کند.

پیام تاریخ، تمدن و فرهنگ مادستان
The Message Of Madestan's History & Civilization & Culture
روزنامه همدان پیام
۱۰
پنجشنبه ● ۲۱ آبان‌ماه ۱۳۹۴ ● شماره ۲۴۹۷
مادستان
madestan@hamedanpayam.com

تمهیداتی برای جلوگیری از سرمازدگی چغندرقند اندیشیده شود

مدیر جهاد کشاورزی تویسرکان گفت: با توجه به بارندگی‌ها و یخ‌بندان‌های احتمالی پیش رو، بیم از سرمازدگی محصول چغندر تویسرکان می‌رود و از کارخانه چغندرقند همدان انتظار اندیشیدن تدابیر لازم برای جلوگیری از این رخداد را داریم.

مسعود اکبری در گفت وگو با ایرنا افزود: شهرستان تویسرکان از ۵۵۰ هکتار سطح زیرکشت چغندرقند برخوردار است که با استفاده از روش‌های نوین کشاورزی از بازده خوب تولیدی برخوردار است. وی افزود: برداشت محصول چغندرقند در تویسرکان از اواخر شهریورماه سالجاری آغاز شده و تاکنون ۱۲ هزار تن چغندر قند تحویل کارخانه چغندر قند همدان شده است. اکبری بیان کرد: پیش‌بینی می‌شود در مجموع ۲۵ هزار تن چغندرقند، میزان برداشت این محصول در تویسرکان باشد. وی همچنین با اشاره به کشت محصول زعفران در سالجاری در شهرستان تویسرکان گفت: با توجه به پیشینه اقلیمی و آب و هوایی تویسرکان، امکان کاشت و پرورش این محصول در این شهرستان وجود دارد. اکبری بیان کرد: محصول زعفران برای پرورش و بازدهی به میزان آب بسیار کمتری نسبت به محصولات دیگر کشاورزی نیاز دارد و با توجه به لزوم تغییر الگوی کشت در تویسرکان به دلیل کم آبی، می‌تواند یکی از مصادیق کشت‌های جایگزین باشد. وی گفت: برای ثمردهی و سودآوری محصول زعفران به مدتی صبر نیاز است و معمولاً از سال دوم کشت به بعد شاهد سودآوری اقتصادی این محصول خواهیم بود. اکبری اعلام کرد: اداره جهاد کشاورزی تویسرکان از توسعه کشت محصول زعفران در شهرستان استقبال می‌کند و در حد بضاعت خود کشاورزان این بخش را یاری می‌دهد. تویسرکان یکی از شهرستان‌های استان همدان واقع در ۹۰ کیلومتری شهر همدان است واقع شده است که به دلیل کم‌آبی و خروج از معضل پرورش تک محصولی گردو باید به سمت تغییر الگوی کشت حرکت کند.

خبر

رئیس اداره بهزیستی شهرستان نهاوند:

دهیاران و شوراها فضای امن در اختیار مهدهای روستایی قرار دهند

مشکل اصلی مهدهای روستایی، نداشتن یک فضای امن است، بنابراین دهیاران و شوراهای روستاها فضا در اختیار مهدهای روستایی قرار دهند.

رئیس اداره بهزیستی شهرستان نهاوند در گفت‌وگو با فارس، با بیان اینکه ۴۹ مهد کودک زیرنظر اداره بهزیستی شهرستان نهاوند فعالیت می‌کنند، گفت: از این تعداد ۹ مهد کودک شهری و ۴۰ مهد کودک روستایی است.

آیت صالح افزود: در نیمه نخست امسال هزار و ۲۰۱ کودک در مهدهای کودک شهرستان نهاوند ثبت نام کرده‌اند که از این تعداد ۸۵۹ کودک در مهدهای روستایی و ۳۴۲ کودک نیز در مهدهای شهری پذیرش شده‌اند.

رئیس اداره بهزیستی شهرستان نهاوند بیان کرد: تعداد کودکان ثبت نام شده در سه ماه تابستان امسال در مهدهای شهری ۲۰۰ نفر بوده‌اند.

وی با بیان اینکه مهدهای کودک روستاها در فصل تابستان تعطیل بودند و هیچ کودکی ثبت‌نام نشده است، به مجوزهای صادره در سالجاری اشاره کرد و گفت: یک مجوز احداث مهدکودک شهری صادر و هفت مورد تمدید پروانه فعالیت مهد روستایی انجام شده است.

صالح در ادامه به برگزاری آموزش‌های دوره‌های مقدماتی برای مدیران و مربیان اشاره کرد و افزود: تا اواخر آبان‌ماه، یک دوره آموزش مقدماتی برای مدیران و مربیان مهدها برگزار خواهیم کرد که این آموزش مقدماتی شامل دوره مقدماتی، تکمیلی و بازآموزی خواهد بود.

وی با بیان اینکه در مهدهای روستایی شهرستان ۴۰ مربی و در مهدهای شهری ۲۶ مربی فعالیت می‌کنند، به مشکلات مهدهای شهرستان نهاوند اشاره کرد و گفت : ادغام پیش‌دبستانی با آموزش و پرورش موجب شده تعداد مهدها کاهش پیدا کند.

رئیس اداره بهزیستی شهرستان نهاوند تأکید کرد: مشکل اصلی مهدهای روستایی، نداشتن یک فضای امن است و با وجود اینکه در مدارس روستاها، کلاس‌های خالی وجود دارد اما آنها حاضر نیستند این کلاس‌ها را در اختیار مهدها قرار دهند و روستاییان نیز شهریه مهدها را به موقع پرداخت نمی‌کنند.

وی در ادامه سخنانش دادن غذای گرم به کودکان خانواده‌های فاقد تمکن مالی را از برنامه‌های سازمان بهزیستی دانست و گفت: در این خصوص نیز مبلغی به عنوان سرانه غذای گرم برای کودکان مهدها در نظر گرفته شده است.

صالح تأکید کرد: آموزش مهارت‌های زندگی و ترویج فرهنگ‌ها از برنامه‌هایی است که برای مهدها در نظر گرفته شده که البته استقبال روستاها ضعیف است و با مهدها همکاری نمی‌کنند.

وی در پایان گفت: از دهیاران و شوراهای روستاها تقاضا داریم با مدیران مهدها همکاری کنند و یک فضای امن در اختیار مهدهای روستایی قرار دهند.

محیط‌زیست

اجرای نخستین طرح کشوری آموزش مبانی زیست محیطی به کودکان

نخستین طرح کشوری آموزش مبانی زیست محیطی به مربیان کودکان پیش از دبستان، برای انتقال به کودکان گروه سنی ٤ تا ٦ سال، از روز دوشنبه ۱۸ آبان ماه جاری اجرا شد.

عضو هیأت علمی گروه آموزشی علوم پایه گفت: اساتید این دانشگاه با توجه به احساس نیاز جامعه ایران و بین‌الملل به حفاظت از محیط زیست، منابع طبیعی و حفظ و بقای آن برای آیندگان، و اثربخشی آموزش‌های مربوط به این مباحث در میان کودکان، به ویژه کودکان در مهدهای کودک و دوره پیش‌دبستان که به تازگی آموزش و پرورش به رسمیت شناخته است، و همچنین ظرفیت آموزشی موجود در دانشگاه علوم بهزیستی و توانبخشی به لحاظ فعالیت گروه آموزشی رشد و پرورش کودکان پیش از دبستان که مسئولیت تربیت نیروی متخصص و مربیان آموزش کودکان پیش از دبستان را دارد، برنامه‌ای در قالب کارگاه آموزشی برای دانشجویان در مقاطع مختلف این رشته تدوین شد.

به گزارش سایت محیط زیست نجم‌السادات موسوی افزود: از طریق این کارگاه آموزشی که می‌تواند از سوی سازمان‌ها و مراکز آموزش مربیان مهدهای کودک و معلمان پیش از دبستان، نیز اجرا شود، مربیان و معلمان آموزش‌های لازم را کسب می‌کنند و از سوی آنان، این آموزش‌ها به مربیان دیگر و در نهایت، به کودکان مهدهای کودک و مقطع پیش دبستان منتقل می‌شود.

تالاب شیرین‌سو قشلاق پرندگان مهاجر

تالاب شیرین‌سو میزبان سه هزار قطعه پرنده مهاجر آبزی و کنار آبزی است.

اهمیت محیط‌های طبیعی به ویژه تالاب‌ها به عنوان زیباترین مظاهر حیاتی در این عرصه قابل توجه است. یکی از مصادیق بارز این مظاهر، تالاب دایمی شیرین سو است که در شمال غرب استان همدان در فاصله ٤٠ کیلومتری شهرستان کبودراهنگ و در کنار شهر شیرین‌سو واقع شده است.

وسعت محدوده این تالاب در حدود ۳۰۰ و وسعت دریاچه آن ٤٤ هکتار است . این تالاب دارای منابع آبی متعدد از جمله چشمه‌های همیشه جوشان و رودخانه‌های فصلی همجوار است که به خاطر این حوزه‌های آبریز دایمی و میزان آبدهی بالای آنها و شیب مناسب و رطوبت نسبی بر اساس مطالعات تخصصی و علمی به لحاظ شاخص‌های اقلیم گردشگری به ویژه در فصل‌های بهار و تابستان دارای شرایط ایده‌ال و رتبه عالی است.

در سال‌های اخیر که حجم کم بارندگی‌ها صدمات جدی را بر تالاب‌ها وارد کرد این تالاب خوشبختانه به لحاظ شرایط منحصر به فردش همچنان پر آب و استوار پابرجاست.

این مکان زیبا همه ساله پذیرای انواع گونه‌های نادر جانوری به ویژه بیش از ۵۰ نوع از پرندگان مهاجر است که به زیبایی آن، صدچندان افزوده است. این آبگیر زیبا هر هفته میزبان علاقمندان زیادی است که برای ماهیگیری و ثبت یک روز خاطره‌انگیز جذب آن می‌شوند. اما از ویژگی‌های بسیار ممتاز این تالاب قرار گرفتن در حد فاصل دو غار بزرگ و دیدنی دنیا یعنی علیصدر و کتله‌خور و در مجاور بودن مرکز شهر با امکانات و زیرساخت‌های کافی است. به ویژه واقع شدن در مسیر چهاربانده زنجان-همدان که استان‌های شمال غرب را به غرب و پایتخت کشور متصل خواهد کرد، موقعیت ویژه‌ای را به آن بخشیده است . در سال گذشته دومین مسابقه بزرگ ماهیگیری کشوری با حضور صدها نفر از شرکت‌کنندگان و علاقمندان داخلی و خارجی در محل این تالاب برگزارشد،که قدمی کوچکی برای شناساندن ظرفیت‌های این جاذبه گردشگری بود.

اخیراً اقدام‌های مختصری در زمینه فراهم کردن اسکان موقت مسافرین عبوری در کنار این آبگیر زیبا انجام پذیرفته که البته جای کار فراوان دارد.

تمامی مسئولان و اهالی منطقه دستانِ سرمایه‌گذاران را به گرمی فشرده و آمادگی هرگونه همکاری و حمایت از ایشان برای مشارکت در توسعه این مکان توریستی و رفاهی را دارند.

رئیس اداره حفاظت محیط زیست کبودراهنگ گفت: تالاب شیرین سو کبودراهنگ از اواسط مهرسالجاری به استقبال پرندگان مهاجر رفته است.

روح ا... زال پور بیان کرد: هم اینک شاهد گونه‌های زیبایی از جمله اردک سرسبز، چنگر، حواصیل، کشیم، آبچیلک، چوپا و اگرت در این تالاب هستیم.

رئیس اداره حفاظت محیط زیست کبودراهنگ اظهارکرد: به منظور جلوگیری از شکار پرندگان تیم های گشت و کنترل اقدام به گشت زنی به صورت روزانه و هفتگی در نزدیکی تالاب می‌کنند.

زال‌پور بیان کرد: همچنین هفته‌ای دو نوبت گشت‌زنی با حضور عوامل دامپزشکی صورت می‌گیرد تا در صورت بروز بیماری اقدام‌های لازم صورت گیرد. وی گفت: چنانچه لاشه پرنده‌ای در آب یا حاشیه تالاب مشاهده شود تیم های دامپزشکی اقدام به بررسی علت مرگ و میر پرنده می کنند. زال‌پور بیان کرد: با توجه به گشت‌زنی‌های مستمر تاکنون پرندگان مهاجر با مشکلی مواجه نبوده و دچار بیماری نشده و در تیررس شکارچی قرار نگرفته‌اند. رئیس اداره حفاظت محیط زیست کبودراهنگ افزود: شماری از پرندگان مهاجر با سرد شدن هوا تالاب را ترک می‌کنند ولی برخی از گونه‌ها شامل چنگر و حواصیل تا زمان یخ بستن سطح آب در تالاب حضور دارند. زال پور گفت: بارندگی‌های اخیر موجب بالا آمدن سطح آب تالاب شیرین‌سو شده است با وجود این در مقایسه با سال‌های گذشته وضعیت آبی تالاب مناسب نیست.

تالاب شیرین سو به وسعت ۳۰۰ هکتار و پهنه آبی ٤٠ هکتار در نزدیکی شهر شیرین سو از توابع شهرستان کبودراهنگ قرار دارد.

تالاب شیرین سو کبودراهنگ از اواسط مهرسالجاری به استقبال پرندگان مهاجر رفته است. هم اینک شاهد گونه‌های زیبا از جمله اردک سرسبز، چنگر، حواصیل، کشیم، آبچیلک، چوپا و اگرت در این تالاب هستیم

مبارزه با مواد مخدر نیازمند یک تفکر و حرکت بسیجی

رزن- خبرنگار همدان‌پیام: بر اساس مطالعات انجام شده در سال ۹۰ نرخ اعتیاد در استان ٢/٤ درصد بوده است و این در حالی است که میانگین کشور ٢/٦١ درصد است.

دبیر شورای هماهنگی مبارزه با مواد مخدر استان با اعلام این خبر، اجتماعی کردن مبارزه با مواد مخدر و ضرورت ایجاد فرهنگ عمومی و انزجار عمومی از مواد مخدر را از مهمترین سیاست‌های این شورا عنوان کرد و افزود: برای اینکه طرح مبارزه با مواد مخدر به عنوان یک طرح نمونه در کل کشور تعمیم داده شود و دستاوردهای خوبی داشته باشد، باید از تمامی ظرفیت‌های مردمی و اداری استفاده کنیم.

عبدالحسین مرادی گفت: مبارزه با مواد مخدر و ریشه‌کنی این پدیده شوم نیازمند یک تفکر و حرکت بسیجی است و باید باور، اعتقاد و انگیزه مبارزه با مواد مخدر در بیان تمامی مسئولان و قشرهای مختلف مردم وجود داشته باشد.

مرادی با بیان اینکه با کامل شدن طرح شیوع‌شناسی اعتیاد در استان، برنامه‌های پیشگیری نیز به درستی عملیاتی می‌شود، آموزش هدفمند در پیشگیری از اعتیاد را مهم توصیف کرد و گفت: آموزش، پیشگیری و درمان اعتیاد را جدی بگیریم.

جلسه پیشگیری و مبارزه با مواد مخدر شهرستان رزن این ماه در حالی برگزار شد که انتقاد شدید فرماندار رزن را از حضور نداشتن مدیر شبکه بهداشت و درمان و فعال نبودن این دستگاه در امر درمان معتادین در برداشت.

فرماندار رزن در ابتدای این جلسه از عملکرد عضو اصلی کمیسیون مواد مخدر شهرستان گلایه کرد و گفت: انتظار ما از مدیر شبکه بهداشت و درمان بیش از اینها بود که متأسفانه حضور نداشتن چندین‌باره رئیس شبکه بهداشت و درمان در این جلسات نشان از بی‌اهمیت بودن موضوع برای ایشان را در پی دارد.

فتحعلی حسینی تصریح کرد: عملکرد شبکه بهداشت و درمان شهرستان در حوزه درمان معتادان رضایت‌بخش نیست وامیدواریم در آینده شاهد عملکرد مطلوبی از این شبکه باشیم.

وی با بیان اینکه بر اساس آمارها بیش از ٦٥درصد از کل جرایم موجود در کشور ریشه در اعتیاد و مواد مخدر دارد گفت: بیش از ٥٨ درصد ازمعتادان کمتر از ٣٤سال سن دارند که باید دستگاه‌های ذی‌ربط در حوزه پیشگیری، مقابله، درمان و صیانت جهت کاهش آمار مبتلایان به مواد مخدر اقدام‌های کاربردی انجام دهند.

حسینی با اشاره به اینکه میزان کشفیات مواد مخدر در ۷ ماهه امسال در مقایسه با مدت مشابه سال گذشته ۱۲درصد افزایش دارد افزود: در این مدت با اجرای ٦٠ مرحله طرح پاکسازی مناطق آلوده توسط نیروی انتظامی شهرستان تعداد۱۵۸ نفر از معتادان و خرده‌فروشان موادمخدر دستگیر شده‌اند.

وی گفت: خوشبختانه در چند ماه اخیرکارشناسان روان‌کاوی نیروی انتظامی توانسته‌اند ۵۰مورد جلسات در مدارس و مساجد شهرستان برگزار نمایند و از آسیب‌های مواد مخدر سنتی و صنعتی شهروندان را آگاه سازند.

هشدار به گسترش اعتیاد زنان

در ادامه مسئول روابط عمومی شبکه بهداشت با اشاره به بررسی وضعیت اعتیاد زنان و راه‌های پیشگیری از شیوع این آسیب اظهارکرد: از آنجایی که بیشترین مسئولیت اجتماعی و خانوادگی بر دوش زنان است، گسترش اعتیاد بین آنان علاوه بر از بین رفتن کانون گرم خانوادگی، مسئولیت اجتماعی آنان را در فرزندپروری به خطر انداخته است.

یوسف تراکمه با هشدار نسبت به گسترش اعتیاد در بین زنان گفت: بررسی وضعیت اعتیاد آنها در زنان نشان می‌دهد که اعتیاد آن به انواع مواد مخدر در حال افزایش است.

وی با اشاره به اینکه ۵۰ درصد جمعیت شهرستان رزن را زنان تشکیل می‌دهند، بیان کرد: خطر افزایش اعتیاد بین جمعیت زنان نیز نگران‌کننده است.

تراکمه افزود: اگر این امر مهم کنترل نشود جمعیت قابل توجهی از معتادان را زنان تشکیل خواهند داد .

وی از بانوان به عنوان عاملان مؤثر در توسعه اجتماعی جامعه اسلامی یاد کرد و گفت: باید با پدیده شوم اعتیاد بین زنان به درستی برخورد و پیشگیری‌ها را اجرا کنیم. تراکمه در پایان بر لزوم توجه و نظارت بر عملکرد کمپ‌های فعال در شهرستان رزن تأکید کرد و افزود: باید وضعیت اعتیاد در شهرستان ساماندهی شود.

خبر

تحقق درآمد شهرداری نهاوند موجب توسعه زیرساخت‌ها می‌شود

عوارضی که از شهروندان دریافت می‌شود در مقابل هزینه‌های تمام شده خدمات شهری بسیار ناچیز است، امید است با مشارکت حداکثری شهروندان نهاوندی بتوانیم تا حدودی هزینه‌های بالای نگهداری شهر را تأمین کنیم.

سرپرست شهرداری نهاوند با اشاره به اینکه توسعه زیرساخت‌ها نیازمند تحقق درآمدهای شهرداری است گفت: بسیاری از هزینه‌کردهای مدیریت شهری و آسیب‌هایی که به محیط‌زیست وارد می‌شود با فرهنگ‌سازی قابل پیشگیری و کاهش است و به طور قطع همیاری و همراهی شهروندان با مدیران شهری حاصلی جز عمران و آبادانی شهر در پی نخواهد داشت.

به گزارش روابط عمومی شهرداری، عباس حسنوند با بیان اینکه در قبال عوارضی که پرداخت می‌شود، شهرداری نسبت به ارائه خدمات مناسب‌تر به شهروندان برنامه‌ریزی می‌کند، افزود: شهروندان با مشارکت در پرداخت عوارض می‌توانند این مجموعه مدیریت شهری را برای هر چه بیشتر توسعه این شهر یاری کنند.

وی اظهار کرد: کسانی که موجب بروز عارضه‌ای برای شهر می‌شوند، یا از خدمات ارائه شده توسط شهرداری در بحث رفت و روب، فضای سبز، ساخت وساز و توسعه عمرانی شهر استفاده می‌کنند، باید بهای عارضه‌هایی را که ایجاد کرده‌اند، بپردازند.

حسنوند با تأکید بر مشارکت شهروندان در پرداخت عوارض، و تضمین ارائه خدمات شایسته به آنان افزود: بخشی از محل تأمین اعتبار بودجه شهرداری از منابع درآمدی است که قانون برای شهرداری‌ها در نظر گرفته و دریافت عوارض نمونه‌ای از آن است.

وی بیان کرد: پرداخت عوارض، می‌توانند تسهیل‌کننده ارائه خدمات شایسته و درخور آنان باشد و توان بیشتری را برای مدیریت شهری در خدمات‌رسانی مضاعف به مردم فراهم آورد.

حسنوند با اشاره به وجود منابع درآمدی مختلف در شهرداری، گفت: عوارض عمران و نوسازی شهری، پسماند، کسب و پیشه، خودرو و... از جمله این منابع درآمدی است که خوشبختانه تاکنون در دریافت آنها از سوی شهروندان توفیقات خوبی داشته‌ایم. همچنین پرداخت عوارض ومشارکت در هزینه‌های شهری از سوی شهروندان، موجب حفظ و نگهداری و آبادانی شهر می‌شود.

دانشگاه ملایر به دنبال گسترش همه‌جانبه پژوهش و فناوری است

رئیس دانشگاه ملایر پیرامون سند راهبردی دانشگاه ملایر در چشم‌انداز ١٤٠٤، اهداف و برنامه‌های کوتاه‌مدت و بلندمدت این دانشگاه را برای بهبود نظام آموزشی و پژوهشی و توسعه آن مطرح کرد.

بهمن حیاتی در گفت‌وگو با ایسنا، گفت: گسترش همه‌جانبه پژوهش و فناوری و ایجاد زمینه مناسب برای افزایش تولیدات علمی، تکمیل و توسعه مرکز پرتودهی گاما و الکترون در جهت مصارف کشاورزی و صنعتی در غرب کشور، بهبود و توسعه تعاملات و روابط بین‌المللی دانشگاه از جمله اهداف اصلی ما به شمار می‌رود.

وی اظهار کرد: توسعه امور زیست‌محیطی و توجه به مسأله دانشگاه سبز و بازنگری و ارتقای روابط‌عمومی و اطلاع‌رسانی دانشگاه، در تدوین سند راهبردی این مرکز آموزش عالی لحاظ شده است.

حیاتی بر تمرکز بر رشته‌های مورد نیاز استان که در دانشگاه‌های اطراف وجود ندارند و توسعه رشته‌های دانشگاه ملایر، متناسب با ظرفیت‌ها و پتانسیل‌های شهرستان و استان تأکید کرد.

رئیس دانشگاه ملایر در بیان توضیحاتی در رابطه با پژوهشکده انگور و کشمش، گفت: پژوهشکده انگور و کشمش دانشگاه ملایر نخستین پژوهشکده انگور و کشمش در سطح ملی است و در ۲ سال گذشته، اقدام‌های بزرگی در آن انجام شده است.

وی ادامه داد: با برگزاری کارگاه‌های آموزشی متعدد و همکاری اساتید صاحب‌نظر در سطح کشور همچون دانشگاه‌های تهران، بوعلی‌سینا و مرکز تحقیقات کشاورزی قزوین و مراکز تحقیقاتی خارج از کشور، سطح دانش و آگاهی کشاورزان را افزایش داده است.

حیاتی اختصاص نشان تجاری به انگور و کشمش و ترویج فرهنگ آن را از دیگر اهداف پژوهشکده انگور و کشمش دانشگاه ملایر خواند و گفت: این پژوهشکده با کشورهای هندوستان، مجارستان و ترکیه تفاهم‌نامه‌هایی منعقد کرده است.

رئیس دانشگاه ملایر یادآور شد: این مرکز، با اختصاص زمینی در ضلع جنوبی دانشگاه برای کاشت ارقام مختلف انگور موجود در کشور، پژوهش در این زمینه را آغاز کرده است که نتایج این پژوهش‌ها در آینده می‌تواند سهم مهمی در معرفی دانشگاه در سطح منطقه و کشور داشته باشد.

پیام تاریخ، تمدن و فرهنگ مادستان
The Message Of Madestan's History & Civilization & Culture
روزنامه همدان پیام
۱۱
پنجشنبه ● ۲۱ آبان‌ماه ۱۳۹۴ ● شماره ۲۴۹۷
ورزشی
varzesh@hamedanpayam.com

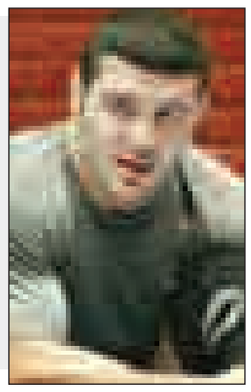

عزم رضا یزدانی برای کسب مدال در المپیک

کاپیتان تیم ملی کشتی آزاد ایران از عزم خود برای حضور در المپیک گفت و تاکید کرد: هدفم حضور در المپیک و کسب مدال خوشرنگ این رقابت‌هاست تا بتوانم دل مردم را شاد کنم.

به گزارش ایسنا، رضا یزدانی درباره آغاز دومین اردوی تیم ملی کشتی آزاد و آخرین وضعیت خود اظهار کرد: خدا را شکر وضعیت خوبی دارم و از اردوی قبلی تمریناتم را آغاز کردم. خوشبختانه در تمرینات از ناحیه ساق پا که به تازگی مصدوم شدم مشکلی احساس نکردم و باید آرام آرام در طول چند ماه مانده تا المپیک به اوج آمادگی برسم.

دارنده ۲ مدال طلای جهان افزود: در حال حاضر بر تمرینات قدرتی تمرکز داریم و بر روی تشک نیز مرور فن انجام می‌دهیم. هنوز تمرینات کشتی را آغاز نکرده‌ایم و تمریناتمان خیلی سنگین نیست. من نیز پس از مصدومیت شدیدی که داشتم نتوانستم به صورت جدی تمرین کنم و باید به مرور با تمرینات و حضور در چند تورنمنت خود را به آمادگی مطلوب برسانم.

وی درباره حضور در تورنمنت علی‌اف آذربایجان که قرار است اوایل آذرماه در این کشور برگزار شود و اینکه آیا آمادگی حضور در این جام را دارد یا خیر نیز گفت: تا آن زمان به آمادگی نسبی می‌رسم و به احتمال زیاد در این تورنمنت حاضر می‌شوم. البته باید ببینم نظر کادر فنی درباره حضور من در این تورنمنت چیست چرا که تازه تمرینات خود را آغاز کرده‌ام و از لحاظ آمادگی بدنی در شرایط ایده‌آلی نیستم.

همدان‌پیام از وضعیت المپین‌های مادستان گزارش می‌دهد

تلخ و شیرین یک رویا

» حامد صیفی

برای ورزش‌دوستان همدانی که حافظه‌ای نسبتا قوی دارند، اتفاقات خوب در صندوقچه خاطرات ماندگار بوده و هیچوقت لحظات شیرین ورزش به باد فراموشی سپرده نمی‌شود. مگر می‌شود صادق گودرزی را داشت و فراموش کار بود؟ کشتی‌گیری که نقره المپیک ۲۰۱۲ را به گردن آویخت و اگر غول بی شاخ و دمی به نام "جوردن باروفس" ظهور نمی‌کرد امروز ورزش همدان به داشتن قهرمان المپیک به خود می‌بالید. مگر می‌شود آرزو حکیمی را همدانی دانست و کار بزرگش را فراموش کرد؟ قایقرانی که لقب نخستین دانش‌آموز المپیکی ایران بعد از انقلاب اسلامی را به خود اختصاص داد و در ۱۷ سالگی رویای حضور در بزرگترین رویداد ورزشی دنیا را برآورده کرد. مگر می‌شود تیر مه لقا جام‌بزرگ مدام به هدف اصابت کند و ما فراموش کنیم؟ تیراندازی که با حجاب خود، رسانه‌های جهان در المپیک ۲۰۱۲ لندن را وادار به ستایش کرد. نخستین بانویی که در ماده تفنگ بادی از فاصله ۱۰ متر، ایران را صاحب سهمیه المپیک کرد. روزی که پرونده همدانی‌ها در المپیک ۲۰۱۲ لندن بسته شد خیلی‌ها بر این عقیده بودند که حضور و درخشش ورزشکاران استان در ریودوژانیرو نه تنها کم‌رنگ نخواهد شد بلکه موفقیت المپین‌های استان در المپیک ۲۰۱۶ ریو چه از لحاظ کمیت و چه از لحاظ کیفیت چشم‌ها را خیره خواهد کرد. همدان‌پیام به این بهانه گزارشی از گمانه‌زنی‌ها درخصوص وضعیت میثم مصطفی‌جوکار، آرمین تشکری، مه لقا جام‌بزرگ و آرزو حکیمی المپین‌های استان به رشته تحریر در آورده که خواندن آن در همین صفحه خالی از لطف نخواهد بود. البته حکیمی متاسفانه نتوانست المپیکی شود.

Armin Tashakkori
AGE:29
HEIGHT:1 / 98
Volleyball Player

در هفدهمین روز از آذر ماه سال ٦٥ به دنیا آمده و والیبال خود را زیر نظر "موسی زرین" آغاز کرده است. تشکری با شهرداری همدان در لیگ برتر حاضر و سپس با منحل شدن این تیم به تیم‌هایی مثل سنگ آهن و پیشگامان کویر یزد می‌رود. ۲ سال هم برای گذراندن خدمت سربازی به سایپا رفته تا اینکه با بازی‌های درخشان خود در این تیم "خولیو ولاسکو" سرمربی وقت تیم ملی مجاب می‌شود که او را به تیم ملی دعوت کند. تشکری در ۲ سال اخیر با تیم ملی والیبال به عناوین و افتخارات متعددی از جمله حضور در لیگ جهانی و قهرمانی در بازی‌های درخشان خود در این تیم "خولیو ولاسکو" حضور در تیم ملی انصراف داد. ماجرای تشکری درست مثل قصه سیدمهدی رحمتی در تیم ملی فوتبال است. تشکری بعد از انصراف از حضور در تیم ملی اگرچه چندین بار برای بازگشت به جمع سربازان کواچ چراغ سبز نشان داد اما سرمربی تیم ملی هیچوقت او را فرا نخواند. اگر تیم ملی موفق به کسب سهمیه المپیک ۲۰۱۶ شود باید دید تشکری به تیم ملی دعوت می‌شود یا خیر. تغییر در رأس کادرفنی تیم ملی والیبال حتمی شده و می‌توان این فرضیه را به میان آورد که سرمربی جدید تیم ملی پا جای پای کواچ نگذاشته و تشکری را دعوت کند.

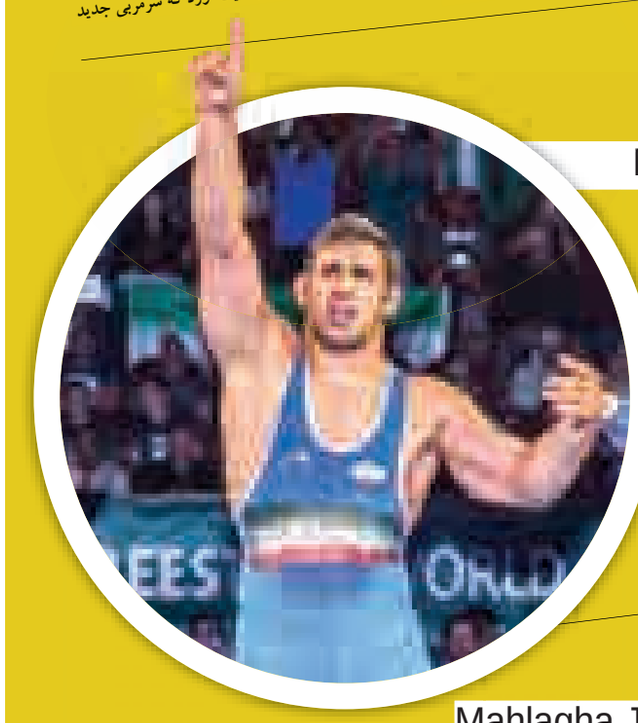

Meysam Mostafa Jokar
AGE:30
HEIGHT:1 / 84
Wrestler

پهلوان کشتی همدان که خیلی از ورزشکاران جوان او را الگوی اخلاق خود می‌دانند در پنجمین روز از بهمن ماه سال ٦٤ به دنیا آمده است. او دارای عناوین متعدد در مسابقات قهرمانی آسیا، جام تختی، بازی‌های آسیایی و جام جهانی است. مصطفی‌جوکار در المپیک ۲۰۰۸ پکن روی تشک رفت اما روی سکو نه! کشتی‌گیر ارزنده استان نماینده وزن ٧٤ کیلوگرم کاروان ایران در مسابقات المپیک ۲۰۰۸ بود که در همان دیدار نخست در یک کشتی ضعیف مقابل "کیریل ترزیف" از بلغارستان شکست خورد و با توجه به شکست ترزیف برابر "بوایسار سایتی‌اف" از دور مسابقات کنار رفت. او در بازگشتی فوق‌العاده به کشتی قهرمانی، ابتدا به یک وزن بالاتر آمد و در وزن ٨٦ کیلوگرم توانست مدال طلای بازی‌های آسیایی ۲۰۱٤ را به دست آورد. جوکار در سال‌های گذشته به رقبای سرسختی از جمله احسان لشگری خورده است. چند ماه پیش هم پدیده‌ای به نام علیرضا کریمی کاخ آرزوهای جوکار را فرو ریخت و با شکست وی جواز حضور در بازی‌های جهانی لاس‌وگاس را کسب کرد. کریمی در بازی‌های جهانی لاس‌وگاس سهمیه المپیک ۲۰۱٦ را کسب کرد. معادله وزن ٨٦ کیلوگرم برای حضور در المپیک اما بسیار پیچیده شده است. علاوه بر کریمی، احسان لشگری و محمدجواد ابراهیمی رقبای جوکار هستند و باید دید کشتی گیر همدانی در رقابت با این نفرات موفق به راهیابی به المپیک می‌شود یا خیر؟

Mahlagha Jambozorg
AGE:24
HEIGHT:1 / 69
Shooter

تیرانداز خوش اخلاق استان متولد ٢٤ مرداد سال ٧٠ است. جام‌بزرگ نخستین ورزشکار ایرانی است که سهمیه المپیک لندن را گرفت. او همچنین نخستین زن ایرانی است که در ماده تفنگ بادی از فاصله ١٠ متر، ایران را صاحب سهمیه کرد. تیرانداز خوب استان در مسابقات قهرمانی جهان به میزبانی مونیخ در سال ۲۰۱۰، برای نخستین بار موفق به حضور در مرحله فینال شد و با قرار گرفتن در رده پنجم جهان، توانست ایران را صاحب سهمیه المپیک ۲۰۱۲ کند. اما سوال اینجاست که جام‌بزرگ برای حضور در المپیک ۲۰۱٦ ریو چقدر شانس دارد؟ چند روز پیش مسابقات قهرمانی آسیا در کویت برگزار شد. پیش از این قرار بود در این رقابت‌ها سهمیه المپیک ۲۰۱٦ توزیع شود که دست آخر به سبب مشکلات پیش آمده برای ناظر اسرائیلی این مسابقات، توزیع سهمیه در کویت قطع و این اتفاق به مسابقات بعدی موکول شد. اگرچه در صورت توزیع سهمیه در کویت، جام‌بزرگ المپیکی می‌شد اما قرار بر این است ١٥ روز دیگر تکلیف مسابقات آسیایی مشخص شود. به احتمال فراوان این مسابقات یا در هندوستان یا در گوانگ‌جو برگزار می‌شود. البته به احتمال فراوان مسابقات وردکاپ جهانی نیز برگزار خواهد شد و مه لقا جام‌بزرگ در هر ۲ رقابت، شانس بالایی برای کسب سهمیه دارد. همان ورزشکاری که با حجاب خود در المپیک لندن رسانه‌های جهان را وادار به تمجید کرد.

Arezoo Hakimi
AGE:20
HEIGHT:1 / 70
Canoeing Player

هیچکس فکر نمی‌کرد قایقران شایسته استان موفق به کسب سهمیه المپیک ۲۰۱٦ نشود. ورزشکاری که روز ۲۹ فروردین ماه ٧٤ به دنیا آمده و سابقه حضور در المپیک ۲۰۱۲ لندن را دارد. وی در سال ۱۳۹۰ به تیم ملی قایقرانی پیوست. حکیمی ۳ مدال طلا و یک مدال برنز در سال ۲۰۱۱ و در مسابقات قهرمانی آسیا و همچنین مقام چهارم در رقابت‌های جوانان ۲۰۱۱ جهان در آلمان را کسب کرد. المپین شایسته استان جوان‌ترین ورزشکار ایرانی در مسابقات المپیک ۲۰۱۲ لندن و نخستین بانوی قایقران ایرانی در رشته کایاک در المپیک است. آرزو حکیمی توانسته برای نخستین بار یک کایاک‌سوار دختر ایرانی باشد که به‌طور همزمان در ۲ مسافت این رشته به فینال A مسابقات جهانی راه یابد. حکیمی اوایل این هفته در مسابقات قهرمانی آسیا در اندونزی به آب زد و متاسفانه موفق به کسب سهمیه نشد. در این ناکامی عوامل متعددی دست داشت. از مصدومیت عجیب حکیمی بگیرید تا بی برنامگی فدراسیون و حتی مسئولان برگزاری مسابقات که موجب شد تا دقیقه ٩٠ حتی خود قایقرانان هم ندانند که در اندونزی سهمیه توزیع می‌شود یا خیر. البته بیشتر مصدومیت حکیمی بود که رشته‌ها را پنبه کرد. مصدومیتی که تعجب یکی از پزشکان برجسته استان بعد از بازگشت حکیمی به همدان را در پی داشت و این سوال را برای وی ایجاد کرد که حکیمی با این وضعیت چگونه در اندونزی پارو زده است؟

پیشخوان

۱

پیغام دختر بچه ٤ ساله به کی‌روش

دختر بچه‌ای که به نظر می‌رسید مدتی است به همراه پدرش در انتظار دیدن سرمربی تیم ملی فوتبال است، پیامی را روی پارچه‌ای به او تقدیم کرد.

به گزارش ایسنا، پس از اتمام نشست خبری سرمربی تیم ملی در حالی که او کمپ تیم ملی را به قصد هتل آزادی ترک می‌کرد دختر بچه‌ای ٤ ساله به همراه پدرش در مقابل درب خروجی کمپ تیم‌های ملی منتظر سرمربی پرتغالی بود. بر روی پارچه تقدیم شده از سوی این دختر به کی‌روش نوشته شده بود: شما خوش‌تیپ‌ترین مرد دنیا هستید!

۲

کناره‌گیری شیخ سلمان از ریاست کنفدراسیون تیراندازی آسیا

شیخ سلمان وزیر ورزش کویت از سمت خود به عنوان رییس کنفدراسیون تیراندازی آسیا (ASC) کناره‌گیری کرد. به گزارش ایرنا، بعد از کناره‌گیری شیخ سلمان الصباح از این سمت، شیخ علی الخلیفه جایگزین او شد.

شیخ سلمان وزیر اطلاعات و جوانان کویت، طرفدار قانون جدیدی بود که به او کنترل بر روی تمامی باشگاه‌های کشور را می‌داد. کمیته بین‌المللی المپیک اعلام کرد این قانون از استقلال سازمان‌های ورزشی جلوگیری می‌کند. تاکنون حداقل ۱۰ فدراسیون جهانی از این اعتراض IOC حمایت کرده‌اند که فیفا و تیراندازی جزو آنها هستند.

۳

آزمایشگاه دوپینگ مسکو تعلیق شد

به دنبال انتشار گزارش ۳۲۳ صفحه ای وادا پیرامون وجود دوپینگ سازمان یافته و دولتی در دوومیدانی روسیه، تصمیم وادا مبنی بر تعلیق آزمایشگاه بین المللی دوپینگ مسکو، به سرعت اجرا شد. به گزارش مهر، وادا با اعلام این خبر تصریح کرد: محرومیت این آزمایشگاه از اقدامات ضد دوپینگ شامل تمامی آزمایشات ادرار و نمونه‌های خونی است، اما این مرکز ۳ هفته مهلت دارد در خواست تجدید نظر خود را به دادگاه حکمیت ورزش(CAS) ارائه کند. آزمایشگاه مسکو به دلیل تخلفات گسترده‌ای که انجام داده تعلیق شد.

۴

آغاز تمرینات ملی‌پوشان واترپلو در صربستان

تیم ملی واترپلو بزرگسالان ایران با هدایت الکساندر چیریچ اردوی تمرینی خود را در شهر نوویساد صربستان آغاز کرد. به گزارش تسنیم، ملی‌پوشان واترپلوی ایران که برای برپایی یک اردوی ۱۰ روزه تدارکاتی به مهد واترپلوی جهان سفر کرده‌اند در حال حاضر برنامه‌های بدنسازی و تاکتیکی خود را در آنجا پیگیری می‌کنند. تیم ملی ایران بامداد دوشنبه به صربستان سفر کرد و پس از استراحتی کوتاه تمرینات خود را آغاز کرد. در حال حاضر ملی پوشان صبح ها به بدنسازی مشغول هستند و عصرها هم کار تاکتیکی پیگیری می شود.

۵

نعمتی، چهاردهمین معلول المپیکی

زهرا نعمتی نخستین زن ورزشکار معلول ایرانی است که به تازگی سهمیه المپیک ۲۰۱٦ را کسب کرده است. او چهاردهمین ورزشکار معلول شاخصی است که به المپیک راه یافته است. به گزارش فارس، در طول تاریخ المپیک تعدادی ورزشکار معلول و کم‌توان توانسته‌اند به سهمیه المپیک دست یابند و در این رقابت‌ها با ورزشکارانی که از نظر جسمانی سالم هستند رقابت کنند.

مستطیل سبز

پوست‌اندازی تالار وحدت در لیگ برتر استان

» سلیمان رحیمی

هفته چهاردهم رقابت‌های فوتبال قهرمانی باشگاه‌های استان با انجام ۵ بازی پیگیری شد. این هفته ٢٦ بار توپ از روی خط دروازه‌ها گذشت.

تیم فوتبال تالاروحدت که با آمدن مهدی مرشدلو پوست انداخته و متفاوت‌تر از قبل شده این روزها در برابر تیم‌های صدر جدول به سدی مستحکم تبدیل شده است.

تالار که هفته گذشته یقه صدرنشین رقابت‌ها را گرفت این هفته نیز خواب آشیانه را آشفته کرد و تا یک‌قدمی شکست یکی دیگر از مدعیان لیگ پیش رفت.

۲ تیم آشیانه و تالار وحدت در حالی به مصاف هم رفتند که هر دو انگیزه‌های متفاوتی داشتند. آشیانه که تیم سوم جدول است و رقابت تنگاتنگی با گرین و شهید امینی دارد چشم به ۳ امتیاز این بازی دوخته بود و تالار نیز که کابوس سقوط را احساس می‌کند برای بقا در لیگ به دنبال امتیاز بود.

مرشدلو مربی بادانش استان که چندی پیش سکان هدایت این تیم را به دست گرفت توانسته در این چند هفته تالار را متحول کند.

این تیم بازی را هجومی آغاز کرد و کابوس شکست را به تیم آشیانه تحمیل کرد و در حالی که با ۳ گل از حریف پیش بود به دلیل تجربه پایین بازیکنان نتوانست برتری خود را حفظ کند و در نهایت به تساوی ۳،۳ رضایت داد تا با کسب یک امتیاز به بقا در لیگ امیدوار باشد. آشیانه نیز با این تساوی امیدهایش برای قهرمانی در لیگ کم‌رنگ شد.

تیم گرین نهاوند صدرنشین رقابت‌ها پس از توقف در مصاف با تالار این هفته در خانه پذیرای چینی‌نام تیم ته جدولی بود. نهاوندی‌ها در این دیدار یک طرفه کارناوال گل به راه انداخته و با ۷ گل تیم نگون‌بخت چینی‌نام را بدرقه کردند. چینی‌نام با این شکست در قعر جدول بیش از پیش کابوس سقوط به دسته اول را احساس می‌کند.

دیگر تیم مدعی لیگ که سایه به سایه گرین در صدر جدول حرکت می‌کند و چشم به لغزش این تیم نهاوندی دوخته است این هفته در بهار موفق شد با یک گل به پیروزی برسد. تیم شهیدامینی بازی سختی را مقابل ذوب فلزات پشت سر گذاشت و در نهایت با یک گل به پیروزی رسید.

تیم فوتبال شیرودی لالجین نیز در دیداری پرگل موفق شد ٦ بر ۲ تیم ستاره سرخ تویسرکان را شکست دهد. شهید شیرودی با این پیروزی در حاشیه امنیت قرار گرفت و خیالش از بابت سقوط راحت شد.

تیم اتحاد جوان مریانج نیز این هفته در خانه مقابل میهمان خود ذوالفقار تویسرکان دو، دو متوقف شد تا همچنان در میانه جدول جایگاه خود را حفظ کند. تیم ذوالفقار نیز با این تساوی به بقا در لیگ امیدوار شد.

با گذشت ١٤ هفته از رقابت‌ها تیم فوتبال گرین کشاورز نهاوند با ۳۱ امتیاز صدرنشین است و تیم شهید امینی با ۳۰ امتیاز سایه به سایه تیم صدرنشین را تعقیب می‌کند. تیم آشیانه نیز با ۲۷ امتیاز در رده سوم قرار دارد. اما در انتهای جدول چینی‌نام با ٦ امتیاز حال و روز چندان مناسبی ندارد و کاندیدای شماره یک سقوط است. تیم تالار وحدت نیز با ۹ امتیاز کابوس سقوط را احساس می‌کند. ذوالفقار با ۱۱ و شیرودی با ۱۲ امتیاز کمی در حاشیه امنیت قرار دارند اما هنوز هم خطر سقوط را احساس می‌کنند.

این رقابت‌ها امروز و فردا در شهرهای مختلف دنبال می‌شود. امروز در همدان تیم تالار مقابل شهید امینی قرار می‌گیرد. تالار که در ۲ هفته گذشته ۲ تیم مدعی گرین و آشیانه را متوقف کرده مصمم است تا امینی را نیز متوقف کند.

امروز در ورزشگاه شهدای لالجین تیم چینی‌نام میزبان آشیانه همدان است. آشیانه برای عقده‌گشایی در مصاف با تیم انتهای جدول به گلزنی فکر می‌کند تا دوباره خود را به مدعیان نزدیک کند.

اما تیم صدرنشین رقابت‌ها امروز راهی تویسرکان می‌شود تا در ورزشگاه شهید هرمزی به مصاف تیم ستاره سرخ برود. ستاره سرخ هفته گذشته شکست تلخی را تجربه کرد و حالا به دنبال تلافی است. گرین نیز که با ۷ گل به پیروزی رسیده بود خاطره تلخ توقف در برابر تالار وحدت را به فراموشی سپرده است و برای تداوم صدرنشینی به کسب پیروزی در این میدان سخت نیازمند است.

اما فردا این رقابت‌ها با انجام ۲ بازی دیگر دنبال می‌شود. در ورزشگاه جوانان بهار تیم ذوب فلزات میزبان اتحاد جوان مریانج است.

در نهایت تیم فوتبال ذوالفقار تویسرکان از تیم شیرودی لالجین پذیرایی می‌کند. این دیدار برای هر ۲ تیم حائز اهمیت است و تیم پیروز می‌تواند برای خود حاشیه امنیت ایجاد کند و به بقا در لیگ امیدوارتر شود.

مردم بیایند تندروها رأی نمی‌آورند

4 NEXT PAGE
در صفحه ۴ بخوانید

روزنامه اجتماعی، سیاسی، فرهنگی، اقتصادی

The Message Of Madestan's History & Civilization & Culture

روزنامه همدان پیام

www.HamedanPayam.com

پیام تاریخ، تمدن و فرهنگ مادستان

پنجشنبه ● ۲۱ آبان‌ماه ۱۳۹۴ ● ۲۹ محرم ۱۴۳۷ ● ۱۲ نوامبر ۲۰۱۵ ● ۲۴۹۷

روزنامه صبح استان

صاحب امتیاز و مدیر مسئول: نصرت ا... طاقتی احسن

سردبیر: یدا... طاقتی احسن

نشانی: همدان، ابتدای خیابان مهدیه، روبروی دبیرستان شریعتی

ساختمان پیام

صندوق پستی: ۶۶۶ - ۶۵۱۵۵

تلفن: ۳۸۲۶۴۴۳۳ (ویژه) نمابر: ۳۸۲۷۹۰۱۳

سردبیر: ۰۹۱۸۳۱۵۱۴۳۷ آگهی: ۳۸۲۶۴۴۳۳

لیتوگرافی و چاپ: پیام رسانه (۳۸۲۷۴۰۸۲ - ۰۸۱)

پایگاه اینترنتی.....www.Hamedanpayam.com

ارتباط با روزنامه.....۱۰۰۰۶۰۶۶

ارتباط با روزنامه.....info@Hamedanpayam.com

Hamedanpeyam@yahoo.com.....

ارتباط با مدیرمسئول.....modir@Hamedanpayam.com

ارتباط با سردبیر.....sardabir@Hamedanpayam.com

سرویس آگهی.....agahi@hamedanpayam.com

سرویس اشتراک.....eshterak@hamedanpayam.com

چاپخانه پیام رسانه.....litohoma@yahoo.com

▪ اوقات شرعی

اذان ظهر	۱۲:۰۰
غروب خورشید	۱۷:۱۳
اذان مغرب	۱۷:۳۲
نیمه شب شرعی	۲۳:۱۸
اذان صبح فردا	۰۵:۲۱
طلوع خورشید فردا	۰۶:۴۷

» منبع: موسسه ژئوفیزیک تهران

▪ آب و هوا

پیش‌بینی وضع هوا:

نیمه ابری تا تمام ابری ، بارش پراکنده باران

شهرستان	همدان	ملایر	تویسرکان	نهاوند	کبودراهنگ	رزن	فامنین	قهاوند	اسدآباد	بهار
▲	۱۵	۱۳	۱۲	۱۵	۱۲	۱۱	۱۴	۱۳	۱۰	۱۵
▼	۳	۳	۳	۴	۴	۲	۴	۴	۰	۳
▦	۷۵	۷۲	۷۷	۷۲	۷۵	۸۰	۷۱	۸۱	۷۷	۷۵

▪ حدیث:

پیامبر اکرم (ص):

هرگاه یکی از شما به خانه خود وارد می شود، سلام کند، چرا که سلام برکت می آوردو فرشتگان با سلام دهنده انس می گیرند.

[علل الشرایع، ج ۲، ص ۵۸۳، ح ۲۳]

▪ دوبیتی باباطاهر

اگر شیری اگر ببری اگر کور — سرانجامت بود جا در ته گور

تنت در خاک باشد سفره گستر — بگردش موش و مار و عقرب و مور

یادمان

امروز برگزار می‌شود

نشست تخصصی «چاپ و مطبوعات» در نمایشگاه

نشست تخصصی «چاپ و مطبوعات»، امروز ۲۱ آبان‌ماه ۹۴ در بیست‌ویکمین نمایشگاه مطبوعات و خبرگزاری‌ها برگزار می‌شود.

همزمان با ششمین روز بیست‌ویکمین نمایشگاه مطبوعات و خبرگزاری‌ها در مصلای امام خمینی(ره)، بر اساس اعلام قبلی دفتر مطالعات و برنامه‌ریزی رسانه وزارت فرهنگ و ارشاد اسلامی، نشستی با عنوان «چاپ و مطبوعات» برگزار می‌شود.

این نشست تخصصی امروز پنجشنبه از ساعت ۱۰ و ۳۰ دقیقه تا ۱۱ صبح در محل سالن ۲ نشست‌های جنبی نمایشگاه مطبوعات برگزار خواهد شد.

مدرس این نشست تخصصی دکتر نصرت‌ا... طاقتی‌احسن، مدیرمسئول چاپخانه پیام‌رسانه و روزنامه همدان‌پیام خواهد بود.

همزمان با پنجمین روز نمایشگاه مطبوعات

برگزاری ٤ نشست تخصصی با حضور نمایندگان رسانه‌های خارجی

همزمان با پنجمین روز از برپایی بیست‌ویکمین نمایشگاه مطبوعات و خبرگزاری‌ها چهارشنبه، ٤ نشست تخصصی با حضور نمایندگان رسانه‌های خارجی برگزار شد.

به گزارش ایرنا، نخستین نشست در ساعت ۱۱ و ۳۰ دقیقه با حضور یعقوب اصلان نماینده و خبرنگار تلویزیون اولوسال ترکیه با موضوع "نقش رسانه در همکاری‌های منطقه‌ای" برگزار شد.

نشست دوم هم در قالب کارگاه عکاسی چشم بشر مروری بر عکاسی خبری از آغاز تاکنون با حضور وحید سالمی نیگجه عکاس خبرگزاری آسوشیتدپرس آمریکا برگزار شد.

از ساعت ۱۶ تا ۱۷ و ۳۰ دقیقه نیز نشست آشنایی با تلویزیون کانال ۲٤ فرانسه (بخش عربی) و نقش رسانه‌ها در دیپلماسی و سیاست خارجی کشورها با حضور علی منتظری نماینده و خبرنگار این شبکه برگزار شد.

نشست پایانی نیز مربوط به سخنرانی محمدحسن البحرانی رئیس دفتر و خبرنگار تلویزیون المیادین لبنان با عنوان آشنایی با تلویزیون المیادین و نقش رسانه‌های ماهواره‌ای در منطقه است.

از ابتدای برپایی نمایشگاه تاکنون در هر روز کاری چهار نشست تخصصی با حضور نمایندگان رسانه‌های خارجی در غرفه رسانه‌های خارجی وزارت فرهنگ و ارشاد اسلامی برگزار شده است.

نشست‌های تخصصی در شبستان چهار غرفه اداره کل رسانه‌ها و خبرگزاری‌های خارجی وزارت فرهنگ و ارشاد اسلامی برگزار می‌شود.

در شهر

تنور داغ کاندیداها در نمایشگاه بیست‌ویکم مطبوعات

» کمالوند- خبرنگار اعزامی

بیست‌ویکمین نمایشگاه مطبوعات و خبرگزاری‌های کشور در حالی به روزهای پایانی خود نزدیک می‌شود که اتفاق‌های جالبی در حال وقوع است. روز نخست نمایشگاه هر چند از ۱۶ آبان‌ماه اعلام و آغاز شد، اما ۱۷ آبان‌ماه بود که حضور رئیس‌جمهوری در مراسم افتتاحیه، رسمیت بیشتری به این نمایشگاه بخشید.

بزرگترین گردهمایی سالیانه رسانه‌های کشور با حضور بیش از ۶۰۰ رسانه سراسری، استانی، منطقه‌ای و خصوصی و محلی در محل مصلای تهران از ۱۶ تا ۲۲ آبان‌ماه امسال حرف‌های خوبی برای گفتن داشت. سخنان رئیس‌جمهوری تا روزهای پایانی هم بحث داغ رسانه‌ای‌های نمایشگاه بود تا جایی که اغلب میهمانان هم در بازدید از غرفه‌ها از برداشت‌ها و تأثیر گفته‌های رئیس‌جمهوری و واکنش‌ها پرسش داشتند.

رفت‌وآمد وزیران و معاونان پس از حضور استاندار در مراسم افتتاحیه افزایش یافت و تقریباً روزی نبود که سالن از حضور مسئولان بلندپایه و ارشد کشوری یا معاونان خالی باشد. کارگاه‌های آموزشی و نشست‌های تخصصی چاشنی خوبی برای نمایشگاه بیست‌ویکم بود؛ نشست‌هایی که تقریباً تا روز پنجم به ۱۵۰ کلاس می‌رسید. اما آنچه در نمایشگاه امسال بر حاشیه‌ها افزود، بحث انصراف برخی رسانه‌های منتقد دولت بود و اینکه برخی از مخاطبان و مردم آن را بیشتر سیاسی می‌دانستند تا صنفی!

اما این انصراف چندان به مذاق مردم و مخاطبان و حتی برخی منتقدان دولت هم خوش نیامد و عقیده داشتند حضور نیافتن این رسانه‌ها کمکی به حل دلایلی که به خاطر آن انصراف دادند، نکرد. در این میان دادِ بیژن نوباوه هم درآمد؛ وی گفته بود: «رسانه‌هایی که به نمایشگاه نرفتند، بدترین کار را کردند.» نوباوه به خبرگزاری ایبنا گفته که در هر شرایطی از برگزاری نمایشگاه‌های فرهنگی به خصوص نمایشگاه مطبوعات استقبال می‌کند. اما جالب‌تر اینکه این رسانه‌های انصرافی خبرنگاران آنها در نمایشگاه حضور داشتند. خبر آنلاین در حاشیه نشست خبری سه‌شنبه‌های نوبخت سخنگوی دولت نوشت:

توصیه دولت به فارس

در نشست خبری سخنگوی دولت در نمایشگاه مطبوعات هم اتفاق جالبی افتاد. خبرنگار فارس از سخنگوی دولت درباره بازپرداخت وام ٤ ساله خودرو پرسید، اما نوبخت پیش از پاسخ دادن به این سؤال گفت: «خوشحالم که فارس تحریمش را شکست و در کنار مطبوعات حضور پیدا کرد. اگر آن چند رسانه دیگر در کنار بقیه بودند، خوشحال‌تر بودیم.»

این پاسخ نوبخت و اشاره‌اش به انصراف تعدادی رسانه از حضور در نمایشگاه امسال موجب شد تا خبرنگار تسنیم پیش از طرح سؤالش بگوید: «تسنیم هیچگاه نمایشگاه را تحریم نکرد و ما دوست داریم به دولت در رسیدن به اهدافش کمک کنیم.» همچنین با بیان این مطلب که دوست دارم این نمایشگاه محلی برای تنویر افکار عمومی باشد، گفته بود: «برگزاری نمایشگاه بهانه است و اساس و هدف آن موضوع دیگری است.»

تنور داغ کاندیداهای احتمالی در پستوی غرفه‌های نمایشگاه

در کنار حضور رسانه‌ها، تردد مسئولان و مردم و البته بازدید مدیران استانی که انصافاً در این میان حضور روابط‌عمومی‌ها و مسئولان استان همدان قابل توجه بود و می‌شود به یقین گفت که حضورشان نسبت به سایر استان‌ها موفق‌تر و پررنگ‌تر بود. در این میان حضور کاندیداهای احتمالی در پستوی غرفه‌های نمایشگاه هم در نوع خودش جالب توجه بود. کاندیداهایی که اغلب از مدیران و مسئولان نهادهای بالادست کشوری و اصالتاً بومی حوزه‌های مورد نظرشان برای شرکت در انتخابات بودند.

حضور نمایندگان رسانه‌ای از کشورهای مختلف

سالن رسانه‌های خارجی در جریان روزهای نمایشگاه شاهد حضور نمایندگان رسانه‌ای کشورهای گوناگونی مثل ایتالیا، ترکیه، عراق، آلمان، روسیه، ژاپن، امریکا، فرانسه و... بود.

در روزهای ۱۶ تا ۱۸ آبان‌ماه، ۵۳ نشست تخصصی در تالارهای گفت‌وگوی نمایشگاه و ۳۱ نشست و کارگاه آموزشی در محل نشست‌های جنبی نمایشگاه برگزار و با استقبال بازدیدکنندگان و خبرنگاران حاضر در نمایشگاه روبه‌رو شد. بنابر این گزارش، مجموعاً ۷٤ نشست هم با موضوعات متنوع توسط رسانه‌های حاضر در نمایشگاه برپا شد.

مخاطبان چه می‌گویند؟

بیست‌ویکمین نمایشگاه مطبوعات با شعار «نقد منصفانه، پاسخ مسئولانه» به پایان خود می‌رسد. البته در کنار انصراف برخی نشریات منتقد دولت طبیعتاً باید انتظار نیامدن برخی مخاطبان این رسانه‌ها را هم داشت، اما با این وجود امسال بیش از ۶۰۰ رسانه در این نمایشگاه شرکت داشتند و حضورها هم به‌ویژه در روزهای آخر پر بار و به اوج خود رسید. این نیامدن هم چندان تأثیری در روند نمایشگاه نگذاشت و این روش نیامدن هم موردپسند مخاطبان قرار نگرفت. در کل حضور، نظم و کیفیت نمایشگاه بیست‌ویکم، نسبت به دوره گذشته بهتر بود.

ساعت پایانی روز پنجم نمایشگاه مطبوعات و خبرگزاری‌های کشور به دلیل استقبال مخاطبان، یک ساعت تمدید شد. با این حضور و استقبال گسترده، پیش‌بینی می‌شود در میزان حضور مردم و مخاطبان نسبت به دوره گذشته نمایشگاه، شاهد افزایش ۲۰ تا ۳۰ درصدی باشیم. حضور مسئولان ارشد کشور همچنان ادامه دارد.

در نشست تخصصی «بررسی چالش‌های مطبوعات محلی» مطرح شد

مطبوعات محلی؛ سرمایه‌ای که مغفول مانده

«نشریات استانی و محلی به عنوان سرمایه‌های مغفول مانده‌اند.»

این گفته مدیرکل مطبوعات داخلی در نشست تخصصی با عنوان «بررسی چالش‌های مطبوعات محلی» است که تأکید دارد: به این دسته از مطبوعات به‌رغم تأثیرگذاری بسزایی که دارند، توجه ویژه‌ای نمی‌شود. این نشست تخصصی با حضور حسن محرابی (مدیرکل مطبوعات داخلی)، حسن حیدری (مدیرعامل اتحادیه مطبوعات محلی استان‌های کشور) و همچنین نصرت‌ا... طاقتی‌احسن (مدیرمسئول چاپخانه پیام‌رسانه و روزنامه همدان‌پیام) در محل سالن شماره ۲ واقع در طبقه فوقانی شبستان اصلی مصلای امام خمینی(ره) برگزار شد. در این نشست تخصصی چالش‌های پیش‌روی مطبوعات محلی و راهکارهای برون‌رفت از آن مورد بحث و بررسی قرار گرفت.

مدیرکل مطبوعات داخلی در ابتدای این نشست با اشاره به برگزاری نشست تخصصی «بررسی چالش های مطبوعات محلی» در ۲ سال اخیر در نمایشگاه مطبوعات گفت: هم‌اکنون در حال تلاش برای حضور تشکل‌های صنفی و بخش خصوصی در فعالیت‌های مطبوعاتی هستیم.

حسن محرابی همچنین نقش ادارات کل فرهنگ و ارشاد را در این بین حایز اهمیت دانست و افزود: متاسفانه به نقش این ادارات در توسعه مطبوعات محلی توجه چندانی نمی‌شود. وی، روش‌مند و ضابطه‌مند شدن امکانات مالی را راهکاری برای حمایت از مطبوعات محلی عنوان و بیان کرد: در این زمینه ۲ مبحث مطرح است که شامل تخصیص یارانه و آگهی‌های دولتی می‌شود.

مدیرمسئول چاپخانه پیام‌رسانه و روزنامه همدان‌پیام هم در ادامه این نشست، چالش‌های مطبوعات محلی را به ۲ بخش منابع مالی و انسانی تقسیم کرد و با اعلام اینکه ۵۰ درصد هزینه‌های نشریات محلی مربوط به هزینه‌های چاپ، انتشار و توزیع مربوط می‌شود، گفت: البته در این زمینه وزارت ارشاد طرح جدیدی ارائه کرده که می‌تواند با استقبال مدیران مطبوعاتی همراه باشد.

نصرت‌ا... طاقتی‌احسن با جدی عنوان کردن چالش‌های مطبوعات محلی در نمایشگاه مطبوعات، بیان‌کرد: چنانچه از چالش‌ها سخن به میان آوریم مقصودمان فقط حمایت‌های مادی نیست، بلکه حمایت‌های معنوی برای ما از اهمیت بیشتری برخوردار است. به گفته وی، دیگر چالش عمده مطبوعات محلی مربوط به رقبای دولتی و بولتن‌ها می‌شود. متأسفانه در استان ها شاهد فعالیت غیرحرفه‌ای بولتن‌ها هستیم.

خبر

معرفی بقاع متبرکه و امامزاده‌ها در نمایشگاه بیست و یکم مطبوعات

در کشور افزون بر ۸ هزار و ۵۰ بقعه متبرکه شناسایی شده که پایگاه خبری «بقاع نیوز» با نخستین حضور خود در بیست‌ویکمین نمایشگاه مطبوعات و خبرگزاری‌ها آنها را به بازدیدکنندگان معرفی می‌کنند.

به گزارش ایرنا، این پایگاه خبری که نخستین و تنها پایگاه خبری تخصصی در حوزه بقاع متبرکه و معرفی آنهاست، از سال ۸۹ به طور رسمی کار خود را آغاز کرده است و هم اینک صد خبرنگار دارد.

تمام خبرنگارانی که با این پایگاه خبری فعالیت دارند افتخاری بوده و همین مردمی بودن پایگاه موجب جلب نظر بازدیدکنندگان از غرفه مستقر پایگاه خبری بقاع نیوز در نمایشگاه مطبوعات شده است.

در پایگاه خبری بقاع نیوز به نشانی اینترنتی www.boghanews.ir در کنار خبر ویدئوهای تخصصی در زمینه بقاع و امامزادگان به بازدیدکنندگان ارائه می‌شود.

بررسی جایگاه تشکل‌ها و انجمن‌های صنفی در نمایشگاه

دفتر مطالعات و برنامه‌ریزی رسانه‌ها در پنجمین روز نمایشگاه مطبوعات نشست «جایگاه تشکل‌ها و انجمن‌های صنفی مطبوعات در ایران» را برگزار کرد.

به گزارش کمیته اطلاع‌رسانی بیست و یکمین نمایشگاه مطبوعات، در پنجمین روز نمایشگاه سعید علامیان دبیرکل انجمن روزنامه‌نگاران دفاع مقدس و ژاله فرامرزیان دبیرکل انجمن روزنامه‌نگاران زنان ایران در نشست «جایگاه تشکل‌ها و انجمن‌های صنفی مطبوعات در ایران» سخنرانی کرد.

این نشست توسط دفتر مطالعات و برنامه‌ریزی رسانه‌ها از ساعت ۱۶ تا ۱۷:۳۰ در تالار گفت‌وگوی شماره یک شبستان اصلی مصلی برگزار شد.

همچنین این دفتر با همکاری شرکت راهکار سرزمین هوشمند کارگاه آموزشی «روش‌های درآمدزایی از محتوای دیجیتال» را در بخش استارت آپ‌های رسانه‌ای از ساعت ۱۰:۳۰ در سالن شماره ۲ برگزار کرد.

میهمانان غرفه همدان‌پیام در نمایشگاه بیست‌ویکم مطبوعات