پیام تاریخ، تمدن و فرهنگ مادستان
|ISNN: 2322-4665|

روزنامه همدان پیام

www.HamedanPayam.com

دوشنبه ● ۱۶ شهریورماه ۱۳۹۴ ● ۲۳ ذی‌القعده ۱۴۳۶ ● ۷ سپتامبر ۲۰۱۵
سال یازدهم ● شماره ۲۴۴۲ ● ۱۲ صفحه روزنامه + نیازمندی‌ها ● ۵۰۰ تومان

فرهنگ و هنر
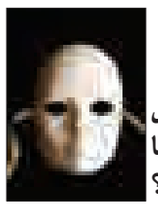
خوشحال باشیم یا نگران؟ ۶ ص

مادستان

خدمات فعال‌ترین شورای بخش گیان به اهالی روستای حسین‌آباد ۱۰ ص

خبر
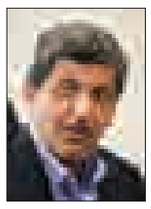
توجه دولت به نخبگان دانشگاهی عامل توسعه کشوراست ۳ ص

ورزش

آدرس غلط گوش شکسته‌ها به رفقا ۱۱ ص

اجرای قانون پیش فروش ساختمان در استان ۲ ص

«گرین» به بخش خصوصی واگذار شد ۱۰ ص

تلاش برای تصویب طرح جامع حریم مریانج ۱۰ ص

زلزله‌های ۳/۱ ریشتری روز شنبه خسارات جانی و مالی نداشت

۴ زلزله بی‌خطر در نهاوند

۲ ص

نخستین همایش تحقیق و توسعه در استان برگزار شد

۹۷ درصد صنعت استان تحقیق و توسعه ندارد

پیشرفت علم و دانش و افزایش بهره وری امروز از چرخهای حرکتی واحدهای صنعتی و اقتصادی دنیا در بازارهای رقابتی هستند. در صنعت امروزه که با سرعت سرسام آوری در حال تغییر است، توقف و ایستایی به منزله مرگ تدریجی یک شرکت خواهد بود و این الزام به دلیل تغییرات و توسعه مداوم تکنولوژی، وجود رقبا و همچنین تعیین اولویت نیاز مشتریان پدید آمده است. (R&D) جدا از وابستگی مشخص اش با توسعه تکنیکی و علمی دارای معنای اقتصادی ویژه نیز است. امروزه در بسیاری از کشورهای دنیا، سرمایه گذاری برای (R&D) بازتاب یک حرکت سازمانی یا دولتی در جهت فراتر رفتن از سود و بازدهی فعلی و بهبود عملکرد و بازدهی در آینده است. آن چه مسلم است این است که فعالیت های...

۲ ص

جشنواره پاییزی در راه است

هفته گردشگری از ترش و شیرین تا لباس باستانی

۵ ص

مطالبات بانکی در همدان به ۵ هزار میلیارد ریال رسید

همدان بدهکار دانه درشت ندارد

۲ ص

یادداشت روز

اعتماد دوسویه لازمه پیشرفت استان

یکی از مباحثی که در هنگام سفر رئیس جمهور به استان مطرح شد موضوع اعتماد سازی و اعتماد متقابل بین دستگاهها بود. بهانه محورشدن موضوع اعتماد هم گویا اظهارات متقابل مسئولان استان در شورای اداری استان بود. اظهارات و انتقاداتی که نسبت به گزارش عملکرد نماینده دولت در استان و برخی از سیاست های کلان دولت مطرح شد روحانی را بر آن داشت که مسئولان را به تقویت اعتماد دوسویه دعوت کند. اما انتقاد واشکال گیری یکی از رفتارهای پذیرفته شده در...

۲ ص

یادداشت

درخواست نماینده ولی فقیه دردمندانه است

آیت‌ا... غیاث‌الدین طه محمدی، نماینده ولی فقیه در استان و امام‌جمعه همدان در سفر ریاست‌جمهوری به همدان درخواستی از مسئولان مطرح کرد که نباید به سادگی از کنار آن گذشت و مسوئلان ذی‌ربط باید توجه ویژه‌ای به این موضوع در استان نمایند. آن درخواست این بود که: «وزارت بهداشت در بحث تحول نظام سلامت خوب کار کرده و از وزیر بهداشت انتظار است به مسأله اعتیاد نیز توجه ویژه داشته باشد.» که این درخواست دردمندانه نشان می‌دهد که جامعه از این آسیب...

۳ ص

در دومین روز از رزمایش بزرگ فداییان حریم ولایت ۵ انجام شد؛

انهدام اهداف زمینی توسط جنگنده‌های فانتوم و سوخو ۲۴

در دومین روز از مرحله اصلی رزمایش بزرگ فداییان حریم ولایت ۵، جنگنده بمب افکن‌های راهبردی سوخو ۲۴ و هواپیماهای شکاری فانتوم با انهدام اهداف ثابت و متحرک هوایی و زمینی عملیات رزمی خود را با موفقیت انجام دادند.

به گزارش ایسنا، امیر سرتیپ دوم خلبان روزخوش، سخنگوی پنجمین رزمایش اقتدار هوایی فداییان حریم ولایت با اعلام این خبر گفت: پس از انجام مأموریت رهگیری هوایی و تیراندازی هوا به زمین توسط جنگنده‌های اف ۵، میگ ۲۹ و صاعقه علیه مواضع از پیش تعیین شده، بمب افکن‌های راهبردی سوخو ۲۴ با حمل انواع موشک‌های بهینه شده و نقطه زن که توسط متخصصان جوان نیروی هوایی ارتش آماده بهره برداری و آزمایش عملیاتی شده است، اهداف زمینی را با موفقیت منهدم کردند.

وی افزود: جنگنده‌های رهگیر اف ٤ با شلیک موشک‌های ارتقاء یافته ماوریک، راکت‌های هوشمند نقطه زن، اهداف زمینی را مورد اصابت قرار دادند.

در این مرحله از رزمایش از پرنده‌های فوق سبک و پهپادهای نیروی هوایی در راستای شناسایی و انهدام اهداف شبیه‌سازی شده در حجم گسترده استفاده شد. همزمان با اجرای عملیات‌های رزمی، عملیات مردم یاری با اعزام اکیپ‌های سیار پزشکی و مددکاری با حضور پزشکان متخصص و متعهد نیروی هوایی الهی ارتش در منطقه عمومی رزمایش هوایی فداییان ولایت ۵، انجام شد.

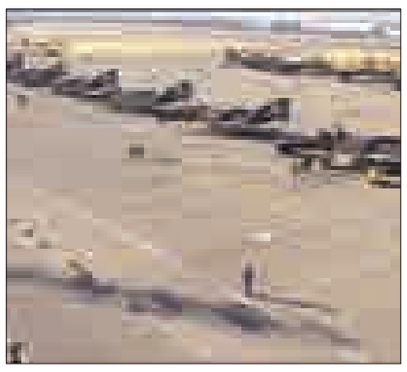

رئیس دانشگاه علوم پزشکی همدان:

میزان استفاده از منابع علمی رضایت بخش نیست

رئیس دانشگاه علوم پزشکی همدان از میزان استفاده جامعه پزشکی از منابع علمی ابراز نارضایتی کرده است.به گزارش تسنیم سید حبیب‌الله موسوی‌بهار ظهر در نهمین گردهمایی رؤسای کتابخانه‌های مرکزی و مراکز تأمین منابع الکترونیک کتابخانه‌های دانشگاه‌های علوم پزشکی سراسر کشور به میزبانی همدان اظهار داشت: علم کتابداری و اطلاع‌رسانی از قدمت بسیار زیادی برخوردار است و شاهد نوآوری‌های بسیاری در این حوزه هستیم.

وی با اشاره به افزایش سرعت انتقال اطلاعات و آسان شدن دسترسی محققان به منابع علمی، افزود: متخصصان علم اطلاع‌رسانی پزشکی باید در عرصه پژوهش دانشگاه علوم پزشکی ورود پیدا کنند.

رئیس دانشگاه علوم پزشکی همدان تصریح کرد: معاونت تحقیقات و فناوری این دانشگاه باید با بهره‌گیری از کارشناسان توانمند، بیش از پیش به منظور برگزاری دوره‌های آموزشی برای گروه‌های مختلف، تلاش کند.

وی، رشد منابع علمی دانشگاه علوم پزشکی همدان را رضایت‌بخش دانست و گفت: اما متأسفانه میزان استفاده از منابع علمی رضایت بخش نیست و به صورت محدود انجام می‌شود که لازم است با برنامه‌ریزی مناسب، میزان استفاده دانشگاهیان از منابع علمی افزایش یابد.

موسوی‌بهار بیان کرد: مجوز راه‌اندازی رشته کارشناسی ارشد اطلاع‌رسانی و کتابداری در همدان صادر شده است و امسال پذیرش دانشجو در مقطع کارشناسی ارشد رشته اطلاع‌رسانی پزشکی انجام می‌شود.

وی ابراز کرد: با این اقدام تربیت نیروی متخصص علم اطلاع‌رسانی به دست صاحبان اصلی خود اداره می‌شود و در این راستا باید کتابخانه مرکزی دانشگاه از نظر منابع علمی و تجهیزات بیشتر تقویت شود.

رئیس دانشگاه علوم پزشکی همدان با بیان اینکه کتابداری پزشکی پیشرو در همه علوم است، عنوان کرد: در دانشگاه علوم پزشکی با تلاش محققان و کارشناسان VPN دسترسی به کتاب‌ها فراهم شده است و حفظ و نگهداری از منابع نیز مورد توجه است.

مدیران محترم ادارات و روابط‌عمومی‌های گرامی
الوو پیام...
ستونی برای پاسخ به خواسته شهروندان است
تلفن: ۳۸۲۷۹۰۴۰ - ۰۸۱
پیامک: ۱۰۰۰۶۰۶۶
E-mail: mardomi@hamedanpayam.com

جناب آقای
تبریک و تهنیت
مهدی غلامی جلالی
نوید مسرت‌بخش
انتصاب شایسته حضرتعالی
در سمت ریاست کانون وکلای
استان همدان
مایه مباهات ما گردید.از درگاه ایزد منان مزید توفیقات برای خدمتی
سرشار از شور و نشاط و مملو از توکل الهی را برایتان آرزومندیم.
چینی نام

آگهی مزایده
مرحله اول
اجاره تالار باران
اداره اوقاف و امور خیریه شهرستان‌ملایر در نظر دارد.
تالار باران واقع در میدان قائم روبروی دادگستری که متعلق به موقوفه شادروان سیف‌الدوله می‌باشد با امکانات و وضع موجود با اجاره پایه مزایده ماهیانه ۱۱۰،۰۰۰،۰۰۰ ریال به مدت یکسال از تاریخ ۹۴/۰۷/۱۶ به اجاره واگذار نماید.
واجدین شرایط می‌توانند تا تاریخ ۹۴/۰۶/۳۱ (پایان ساعت اداری) در مزایده شرکت نمایند. ضمناً متقاضیان محترم جهت کسب اطلاع بیشتر و اخذ اطلاعیه و سایر شرایط مزایده به واحد حقوقی اداره اوقاف مراجعه نمایید.
اداره اوقاف و امور خیریه شهرستان ملایر

آگهی مزایده
مرحله اول
اجاره ۱۳ واحد آپارتمان مسکونی (هتل سوئیت باران)
اداره اوقاف و امور خیریه شهرستان‌ملایر در نظر دارد.
تعداد ۱۳ واحد آپارتمان مسکونی (هتل سوئیت) واقع در میدان قائم جنب تالار باران که متعلق به موقوفه شادروان سیف‌الدوله می‌باشد به صورت یکجا با امکانات و وضع موجود با اجاره پایه مزایده ماهیانه ۸۰،۰۰۰،۰۰۰ ریال به مدت یکسال از تاریخ ۹۴/۰۷/۱۶ به اجاره واگذار نماید.
واجدین شرایط می‌توانند تا تاریخ ۹۴/۰۶/۳۰ (پایان ساعت اداری) در مزایده شرکت نمایند. ضمناً متقاضیان محترم جهت کسب اطلاع بیشتر و اخذ اطلاعیه و سایر شرایط مزایده به واحد حقوقی اداره اوقاف مراجعه نمایید.
اداره اوقاف و امور خیریه شهرستان ملایر

مراسم گرامیداشت
سی و چهارمین سالگرد
شهید محراب آیت الله مدنی
به مدت ۲ شب با سخنرانی
خطیب توانا

حجت الاسلام و المسلمین برادران
برگزار می گردد. بدینوسیله از کلیه همشهریان محترم شهر همدان دعوت می گردد در این مراسم نورانی حضور به هم رسانند.
زمان
چهارشنبه ۹۴/۶/۱۸ با اقامه نماز مغرب و عشاء
پنج شنبه ۹۴/۶/۱۹ با اقامه نماز مغرب و عشاء(صرف شام)
مکان: مسجد مهدیه همدان

پیام تاریخ، تمدن و فرهنگ مادستان
The Message Of Madestan's History & Civilization & Culture
روزنامه همدان پیام
۲
دوشنبه ● ۱۶ شهریورماه ۱۳۹۴ ● شماره ۲۴۴۲
خبر
khabar@hamedanpayam.com

مطالبات بانکی در همدان به ۵ هزار میلیارد ریال رسید
همدان بدهکار دانه درشت ندارد

دبیرکمیسیون هماهنگی بانک های استان همدان گفت: میزان مطالبات بانک های این استان در چهارماه نخست امسال به پنج هزار و ٦٧٥ میلیارد ریال رسید.محمد طوماسی در گفت و گو با ایرنا بیان کرد: میزان مطالبات بانکی در چهارماه نخست سال گذشته پنج هزار و ۲۵ میلیارد ریال بود.
وی اضافه کرد: طبق بررسی های صورت گرفته مطالبات بانکی در چهار ماه سالجاری نسبت به مدت مشابه سال گذشته ۱۲,٦ درصد افزایش داشته است.
طوماسی با ذکر اینکه بدهکار دانه درشت در همدان نداریم بیان کرد: بدهکاران عمده شناسایی شده نیز از بانک های استانی تسهیلاتی دریافت نکرده اند.
دبیرکمیسیون هماهنگی بانک های استان همدان اظهار کرد: در استان همدان نسبت مطالبات به مصارف کمتر است با این توضیح که مقدار کمتری از تسهیلات پرداختی معوق شده که این موید قانونمندی و تعهد مردم این استان است.
طوماسی افزود: سیاست اصلی بانک های عامل در قبال افراد بدهکار نیز تلاش برای تسهیل کردن شرایط پرداخت معوقات است.
وی اضافه کرد: به همین منظور با استفاده از قوانین موجود بدهی های معوق، قسط بندی می شود تا فرد بدهکار بتواند معوقات بانکی را پرداخت کند.طوماسی اضافه کرد: به اجرا گذاشتن وثیقه و ضمانت بانکی آخرین مرحله برای بازپس گیری مطالبات است که در همدان کمتر از این ابزار استفاده شده است.

یادداشت روز

اعتماد دوسویه ، لازمه پیشرفت استان

» سعید زارع صفا

یکی از مباحثی که در هنگام سفر رئیس جمهور به استان مطرح شد موضوع اعتماد سازی و اعتماد متقابل بین دستگاهها بود. بهانه محورشدن موضوع اعتماد هم گویا اظهارات متقابل مسئولان استان در شورای اداری استان بود. اظهارات و انتقاداتی که نسبت به گزارش عملکرد نماینده دولت در استان و برخی از سیاست های کلان دولت مطرح شد روحانی را بر آن داشت که مسئولان را به تقویت اعتماد دوسویه دعوت کند.
اما انتقاد واشکال گیری یکی از رفتارهای پذیرفته شده در روابط بین دستگاهی است و همواره بر پسندیده بودن آن تاکید شده و در مقام عمل نیز به طور مقبول افتاده است. دولت یازدهم نیز از ابتدای مسئولیت خود انتقاد پذیری را یکی از اصول و منشهای خود دانسته و بر آن تکیه کرده است. اما سبب اینکه رئیس دولت در سفر به همدان در مقابل انتقادات بر اعتمادسازی تاکید کرد چه بود؟
پاسخ این سوال را باید ابتدا در ساختار و سیستم حاکمیتی جستجو کرد و سپس به نفس انتقادات پرداخت. در نظام جمهوری اسلامی به مانند اغلب نظام های حاکمیتی دنیا، مبانی و اصولی وجود دارد که در پذیرش آنها شکی نیست و هرگونه تضعیف ، تضییع و ایجاد تزلزل در این مبانی خلاف منافع ملی تلقی می شود. به عنوان نمونه تضییع قوای سه گانه و وهن آن از طرف هیچ قوه ای پذیرفته نیست و خطایی بزرگ به حساب می آید. اگرچه این به معنای نفی هرگونه انتقاد یا ایراد نظر نسبت به عملکرد ماهوی و شکلی در دستگاههای نظام نیست اما حکمت ترسیم این محدوده حفظ و تقویت صلابت و استواری ساختارهای تعریف شده در نظام است.
قوه مجریه و در راس آن رئیس جمهور به عنوان دومین مقام عالی کشور در این چارچوب از اهمیتی ویژه برخوردارند و این ویژگی نه به معنای نفی هر گونه انتقاد و ایراد است که بلعکس حساسیت این جایگاه مدیریتی ایجاب می کند که همواره گفتار و کردار مسئولان دولتی زیرذره بین دیگر قوا و دستگاههای نظارتی و مهم تر از آن مردم باشد. اما این خط کشی ها برای حفظ حریم قواست و پرواضح است که بدون تعامل و همراهی دیگر قوا و دستگاهها امکان موفقیت دولت وجود نخواهد داشت. لازمه ایجاد هر تعاملی نیز وجود سطحی از اعتماد است که در نظام جمهوری اسلامی با محوریت قانون اساسی،جایگاه ولی فقیه و مردم شکل گرفته که بنیان هایی اطمینان بخش و مقومی برای فعالیت ها به حساب می آیند.
دولت و مدیران دستگاههای اجرایی نیز با تکیه بر این بنیان ها مسئولیت امور را به دست می گیرند و از این رو از باب تعارف و تشریفات نیست که گفته میشود«رئیس جمهور فقط رئیس جمهور یک حزب و جناح نیست و متعلق به همه مردم و گروههاست».
از این منظر دیگر قوا و دستگاهها و گروهای متناظر با دولت در نوع رفتار و گفتار خود بر اساس قاعده مشترک حفظ مبانی، رعایت آداب کنند و در بیان انتقادات و فعل و انفعالات خود اصل اعتماد و تعلق دولت به ساختار حاکمیتی را در نظر بگیرند. این یک اصل پذیرفته شده در جوامع توسعه یافته برای حفظ اصول استراتژیک است.
اعتمادی که رئیس جمهور در سفر به استان همدان بر آن تاکید کرد نیز در این چارچوب می توان تفسیر نمود. دولت یازدهم با انبوهی از مشکلات و انتظارات روی کار آمد و در نخستین گام در پی حل پرونده فرسایشی هسته ای ایران افتاد که در این راه که تماما با کسب نظرو نظارت نهادهای عالی نظام همراه بود به توافقی دست یافت که امیدواری های قابل توجهی از نتایج آن میرود. این دولت نیز به مانند دولت های قبل در راه احقاق منافع ملی و کسب دستاورد برای کشور بوده که ممکن است با نظرات و تاکتیک های گروه های منتقد همسان نباشد اما در همسویی آن با منافع کلی کشور نباید شک کرد. این نبود شک از سطحی از اعتماد بر می آید که متضمن بقای ساختارهای نظام است.
در استان همدان نیز نمایندگان دولت بر اساس اصول و منافع ملی حرکت داشته هر چند شاید در تعیین سرعت حرکت برای تحقق مطالبات مردم و سیاست های دولت ، اختلافاتی در بین موافقان و مخالفان وجود داشته باشد اما نباید به طور کل کارکردها و عملکردها زیر سوال برود. این انتقادات گاه تا به جایی پیش رفته که صلاحیت مدیریت در امور را از دولت سلب میکند و تکرار این انتقادات یعنی کم رنگ شدن اعتمادی که رئیس جمهور بر آن تاکید کرد.
اگر مشکل استان بیکاری فلج کننده و بغرنج جوانان است رفع آن نیازمند یک همت همگانی است. به عنوان نمونه برخی نمایندگان استان به جای پرداخت شبانه روزی به مسائل کلان و سیاست خارجی می توانستند با ارائه راهکارهایی به نمایندگان دولت در استان گامی برای کاهش نرخ بیکاری بردارند و فقط در مقام منتقد ظاهر نشوند. این یکی از نشانه های اعتماد دوسویه ای است که رئیس دولت بر آن تاکید کرد. اعتمادی که وجه غالبش حمایت از دولت به معنای نیروی اجرایی کشور باشد و اگر انتقاداتی مطرح میشود در راستای دغدغه مندی برای کمک به تسهیل امور اجرایی باشد. هر چند که در تقویت این اعتماد فقط گروهها و دیگر دستگاهها نقش ندارند و دولت نیز با ادبیات و رفتارهای خود نشان داده که می تواند هم نقش تقویتی داشته باشد و هم نقش تخریبی.
نیروهای دولت نیز باید برای افزایش این اعتماد گام بردارند و بیش از آنچه که دیده شده تلاش کنند و در پیش نرفتن امور کم اعتباری و نبود بودجه را بهانه کار قرار ندهند چرا که رای مردم در انتخابات ۹۲ پیامی بیش از آنچه انجام شده در برداشت و اگر قرار بر اکتفا به سطح اقدامات فعلی در حوزه داخلی بود شاید رای شان به حساب کاندیدای چشم رنگی انتخابات ریخته میشد.هم اکنون نیز ظرف اعتماد عمومی به دولت در عرصه داخلی پیمانه پری ندارد و اقناع مردم به عملکردی بیش‌از آنچه آمار و ارقام می گویند نیاز دارد . هشداری که می تواند آثارش در انتخابات زمستان آشکار شود.

نخستین همایش تحقیق و توسعه در استان برگزار شد
۹۷درصد صنعت استان تحقیق و توسعه ندارد

پیشرفت علم و دانش و افزایش بهره وری امروز از چرخهای حرکتی واحدهای صنعتی و اقتصادی دنیا در بازارهای رقابتی هستند. در صنعت امروزه که با سرعت سرسام آوری در حال تغییر است، توقف و ایستایی به منزله مرگ تدریجی یک شرکت خواهد بود و این الزام به دلیل تغییرات و توسعه مداوم تکنولوژی، وجود رقبا و همچنین تعیین اولویت نیاز مشتریان پدید آمده است. (R&D) جدا از وابستگی مشخص اش با توسعه تکنیکی و علمی دارای معنای اقتصادی ویژه نیز است. امروزه در بسیاری از کشورهای دنیا، سرمایه گذاری برای (R&D) بازتاب یک حرکت سازمانی یا دولتی در جهت فراتر رفتن از سود و بازدهی فعلی و بهبود عملکرد و بازدهی در آینده است.
آن چه مسلم است این است که فعالیت های (R&D) باید از مسیر سازمان یا شرکت ها و دانشگاه ها با سرمایه گذاری دولت هدایت شود. در زمینه تجارت نیز تحقیق و توسعه به معنی حرکت به سمت آینده روشن و فعالیت های بلند مدت در دانش و تکنولوژی با استفاده از تحقیقات علمی است.
در ایران نیز سالیانی است که در برخی واحدهای اقتصادی دولتی واحدهای تحقیق و توسعه به وجود آمده اما واحدهای خصوصی به دلایلی هنوز به لزوم ایجاد این واحدها تفهیم و توجیه نشده اند یا توانایی راه اندازی آن را در اثر مشکلات مضاعف تولید نداشته اند. حتی برخی از واحدهای تحقیق و توسعه در صنایع بزرگ نیز تعطیل شدند تا طبق آخرین آمار تنها هزار واحد تحقیق و توسعه در صنایع کشور وجود داشته باشد. به گفته معاون آموزش، پژوهش وفناوری وزارت صنعت، معدن و تجارت این آمار تا سه سال آینده باید به پنج هزار واحد افزایش یابد، یعنی در این مدت باید چهارهزار واحد تحقیق و توسعه در شرکت های صنعتی ایجاد شود. این یعنی ایجاد واحدهای تحقیق و توسعه در ۷۵درصد در واحدهای صنعتی بزرگ کشور. همدان روز گذشته همایشی برپاشد که موضوع آن بررسی راهکارهای پویایی واحدهای تحقیق و توسعه در استان بود. این همایش تخصصی با حضور فعالان حوزه صنعت و دانشگاه و مدیران استان همدان برگزار شد.در این همایش که در آموزشکده فنی و حرفه‌ای شهید جباریان برگزار شد معاون استاندار همدان، رئیس سازمان صنعت و معدن، رئیس اتاق بازرگانی همدان، رئیس پارک علم و فناوری و رئیس آموزشکده فنی و حرفه‌ای شهید جباریان به سخنرانی پرداختند. این برای نخستین بار است که در همدان همایشی با موضوع واحدهای تحقیق و توسعه یا (R&D) برپا میشود.در حاشیه این همایش نمایشگاه و کارگاه آموزشی عارضه‌یابی واحدهای تحقیق و توسعه نیز برگزار شد.

مراکز تحقیقاتی هدایتگر واحدهای صنعتی باشند

معاون توسعه و مدیریت منابع انسانی استاندار همدان در این همایش تاکیدکردکه مراکز تحقیقاتی و پژوهشی باید واحدهای صنعتی را هدایت کنند.
به گزارش ایرنا رضاقیاسی، با بیان اینکه نقش واحدهای تحقیق و توسعه یا آرندی ها (R&D) در صنایع بسیار حساس و ملموس است افزود: از این ظرفیت مهم باید در مراکز صنعتی استفاده شود تا صنعت را دانش محور کرد.
وی اضافه کرد: در استان همدان در بخش های مختلف از جمله گردشگری ظرفیت های زیادی وجود دارد که باید از سرمایه گذاری بخش خصوصی در این زمینه استفاده کرد.
قیاسی بابیان اینکه همدان این ظرفیت را داردکه خدمات مهندسی را به کشورهای منطقه ارائه دهد گفت: با این روندی که در کشور ایجاد شده می توان از سرمایه گذاران برای حضور در ایران استفاده کرد.
وی اظهار کرد: امروز برای رقابت در عرصه جهان بایدازفکر و اندیشه منابع انسانی و پتانسیل های موجود خوب استفاده کرد چراکه در کشور و استان ظرفیت های خوبی برای توسعه و پیشرفت وجود دارد.
در حاشیه این همایش نمایشگاه جانبی و کارگاه آموزشی با عنوان عارضه یابی واحدهای تحقیق و توسعه برگزار شد.

ایجاد۳۲ واحدصنعتی در آینده ای نزدیک

رئیس سازمان صنعت، معدن و تجارت استان همدان هم در این همایش گفت: ٦٠هزار میلیارد ریال جواز تاسیس واحدهای صنعتی در این استان در حال پیگیری است که اگر به نتیجه برسد وضعیت صنعتی استان یک پله صعود می کند. حمیدرضا متین افزود: با ایجاد ۳۲ واحد صنعتی که در حال پیگیری است همدان می تواند جزو استان های صنعتی باشد. وی اضافه کرد: در دولت تدبیر و امید و توجه به مسایل اقتصادی و ورود سرمایه گذاران خارجی به کشور توسعه در واحدهای صنعتی افزایش می یابد.

سهم پایین واحدهای تحقیق و توسعه (R&D) در صنعت استان همدان باید اصلاح شود، روش‌های سنتی واحدهای تولیدی همدان را با شکست روبه‌رو می‌سازد

متین ادامه داد: برای ارتباط صنعت و دانشگاه خود صنعتگران باید ورود پیدا کنند و از دانشگاه ها بخواهند که در مسایل تحقیقاتی به آنها کمک کنند. وی گفت: مراکز پژوهش های علمی که در شهرک صنعتی همدان احداث شده نقش بسیار موثری در ارتباط بین دانشگاه و صنعت دارند .
متین با بیان اینکه ٤٢ واحد صنعتی استان همدان دارای واحد تحقیق و توسعه(R&D)هستند گفت: این تعداد برای حدود یک هزار و ٤٠٠ واحد صنعتی همدان بسیار کم است و با وجود کارساز بودن این واحدها آرندی این تعداد واحد صنعتی باید افزایش یابد.
وی با بیان اینکه شرایط خوبی در بخش صنعت همدان ایجاد شده است گفت: باید از فرصت ارتباط با دانشگاه برای کمک به ایجاد اشتغال کمک کرد و در این استان نیز برای رفع موانع تولید نیز دستورالعمل های خوب و کارآمدی ابلاغ شده است.
رئیس اتاق بازرگانی استان همدان هم در این همایش با تاکیدبر اینکه سهم پایین واحدهای تحقیق و توسعه (R&D) در صنعت استان همدان باید اصلاح شود، گفت: روش‌های سنتی واحدهای تولیدی همدان را با شکست روبه‌رو می‌سازد.
علی اصغرزبردست با اشاره به اینکه کارخانجات استان همدان خیلی دیر به اهمیت مسئله تحقیق و توسعه پی برده‌اند، تصریح کرد: مدیران کارخانجات استان همدان باید بپذیرند که اگر به دنبال بهبود و اصلاح روش‌ها نروند با مشکلات بسیاری برخورد می‌کنند.
وی همچنین در این همایش با گزارشی از اقدامات اتاق بازرگانی استان و با اعلام اینکه زمینه همکاری استان همدان و کشور غنا در حوزه طلا وجود دارد، بیان کرد: نزدیک به ۷۰ نفر در استان همدان در زمینه سنگ‌های قیمتی فعالیت دارند که می‌توانند از معادن طلای کشور غنا استفاده کرده و سرمایه‌گذاری لازم را در آنجا انجام دهند.وی با اشاره به اینکه تا یک ماه گذشته صادرات طلا از همدان به عراق به صورت قاچاق انجام می‌شد، اظهار داشت: با همکاری سازمان صنعت و معدن و گمرک روند قانونی برای صادرات طلا تعریف شده و نخستین پارت طلای همدان به عراق صادر شد.

٤زلزله بی‌خطر در نهاوند

در روز شنبه در شهرستان نهاوند ٤ زمین لرزه اتفاق افتاده است که این زمین لرزه ها با بزرگی به میزان ١,٦ تا ٣,٣ ریشتر شهرستان نهاوند را لرزانده است.
اولین زمین‌لرزه این شهرستان روز شنبه ١٤ شهریور ساعت ١٧ و ٤٥ دقیقه و ٥٤ ثانیه به بزرگی ٢,١ ریشتر و در دو کیلومتری نهاوند و در عمق ١٧ کیلومتری زمین رخ‌داده است.
بر اساس گزارش منتشرشده از مرکز لرزه‌نگاری کشور و موسسه ژئوفیزیک دانشگاه تهران، دومین زمین‌لرزه در همان روز ساعت ١٩ و ٢ دقیقه و ٢٦ ثانیه به بزرگی ٣,٣ درجه ریشتر و در ٥ کیلومتری نهاوند و در عمق ٨ کیلومتری زمین به وقوع پیوسته است.
همچنین سومین زمین‌لرزه ساعت ١٩ و ٦ دقیقه و ١٥ ثانیه به بزرگی ٢,٥ درجه ریشتر در ٦ کیلومتری نهاوند و در عمق ١٠ کیلومتری زمین اتفاق افتاد.
چهارمین زمین‌لرزه شهرستان نهاوند نیز بامداد روز یک‌شنبه و در ساعت ٢ و ٤٨ دقیقه و ٣٧ ثانیه به بزرگی ١,٦ درجه ریشتر در ٥ کیلومتری نهاوند و در عمق ١٠ کیلومتری زمین رخ‌داده است.علاوه بر این زمین‌لرزه‌ها، روز پنجشنبه ١٢ شهریور نیز زلزله‌ای به بزرگی ٢,٤ ریشتر نهاوند را تکان داده بود.خوشبختانه این زمین‌لرزه‌ها خسارات در برنداشته است.
مدیرکل بحران استانداری استان همدان هم در این مورد به ایسنا گفته:این تعداد زمین‌لرزه با شورای هماهنگی بحران شهرستان نهاوند درمیان گذاشته شد و به این ترتیب نیروهای امدادی و عملیاتی آماده‌باش شدند تا در بروز هر گونه مشکل وارد عمل شوند.
طالبی ادامه داد: با توجه به اینکه مقیاس زمین‌لرزه آخر روند نزولی داشته احتمال وقوع زمین‌لرزه با مقیاس بالاتر احتمال کمتری دارد.مدیرکل بحران استانداری همدان گفت: مکان، زمان و قدرت زمین‌لرزه هیچگاه مشخص نیست، بنابراین مردم باید آموزش‌های لازم در مقابله با زمین‌لرزه را ببینند.
وی تاکید کرد: مجموعه هلال‌احمر کلاس‌های آموزشی ایمنی در برابر زلزله را در سرتاسر استان به صورت رایگان برگزار می‌کند و توصیه می‌شود تمامی شهروندان از این آموزش‌ها بهره‌مند شوند.
طالبی خاطرنشان کرد: شهروندانی که اقدام به ساخت و ساز می‌کنند باید امر ساخت و ساز را با مشاوره از مهندسان ناظر انجام دهند تا در صورت وقوع هر گونه زمین‌لرزه ساختمان مورد نظر تخریب نشود. شهرستان نهاوند در ٢٤ ساعت گذشته ٤ بار لرزید/ بزرگترین زمین لرزه ٣,٣ ریشتر
شهرستان نهاوند در ٢٤ ساعت گذشته ٤ بار لرزید که بزرگترین این زمین لرزه ها ٣,٣ ریشتر قدرت داشت و خوشبختانه هنوز گزارشی از خسارت احتمالی دریافت نشده است.

فرمانده سپاه استان در نهاوند تاکیدکرد
جنگ برای ما نعمت بود

فرمانده سپاه استان همدان گفت: داشتن بصیرت باعث شناخت و جلوگیری از راه نفوذ و ایجاد اختلاف آمریکا در کشور می‌شود.
به گزارش سایت گرو، غلامعلی ابوحمزه در جلسه پشتیبانی از برنامه‌های هفته دفاع مقدس در جمع مسئولان شهرستان نهاوند در سپاه این شهرستان گفت: بسیاری از موفقیت‌ها و پیشرفت‌های امروز انقلاب اسلامی به خاطر رشادت‌های دلیرمردان زمان جنگ است که با ایثار جان خود باعث پیروزی انقلاب اسلامی و الگو شدن کشورمان برای ملت‌های منطقه شده است.
وی اظهار کرد: جنگ تحمیلی برای کشور یک نعمت است چون در عرصه‌های سیاسی، اقتصادی و فرهنگی راه و جهت را به مردم و مسئولان نشان داد.
فرمانده سپاه استان همدان افزود: باید همواره فرهنگ جنگ تحمیلی را در جامعه زنده نگه‌داریم چون هرزمانی که پیشرفت کردیم از درس‌های جنگ بهره‌مند شده‌ایم و هر وقت هم که شکست‌خورده‌ایم به خاطر دور شدن از فرهنگ و درس‌های جنگ تحمیلی است.
وی با بیان اینکه یکی از مهمترین درسهای جنگ تحمیلی داشتن بصیرت است؛ گفت: به فرموده مقام معظم رهبری بصیرت یعنی راه‌شناسی و دشمن‌شناسی و اخیراً نیز فرمودند که نباید دشمن اصلی را با دشمن فرعی اشتباه گرفت که زمینه این شناخت داشتن بصیرت است.
ابوحمزه عنوان کرد: امریکا و رژیم صهیونیستی دشمنان اصلی ملت ایران هستند و طبق فرموده رهبر انقلاب مسئولان باید مواظب باشند در زمین دشمن بازی نکنند و نقشه‌های دشمن را بشناسند.
وی بیان داشت: دو راهبرد اساسی استکبار در منطقه و کشور، نفوذ و ایجاد اختلاف است که عمل به فرمایشات مقام معظم رهبری راه را به‌روشنی برای ما نشان می‌دهد. فرمانده سپاه استان همدان گفت: دولت انگلیس استاد ایجاد تفرقه و به هم زدن وحدت در بین کشورهای منطقه است و در این زمینه، آمریکا شاگرد انگلیس است و همه این اتفاقاتی که در کشورهای عراق و یمن و سوریه اتفاق می‌افتد در راستای همین سیاست است.
ابوحمزه در بخش دیگری از سخنانش گفت: مهم‌ترین درس‌هایی که از جنگ تحمیلی گرفتیم شامل ۵ محور، مدیریت جهادی، اطاعت از ولی‌فقیه، روحیه ایثار و شهادت‌طلبی، ابتکار و خلاقیت و بصیرت است که در صورت توجه و عمل به این درس‌ها قطعاً کشور پیشرفت خواهد کرد.
وی اظهار داشت: مهم ترین درسی که از جنگ گرفتیم مدیریت جهادی است که هم‌اکنون در همه عرصه‌ها و حوزه‌ها به آن احتیاج داریم و درصورتی‌که این فرهنگ بین مسئولان ایجاد شود خیلی از مشکلات کشور حل می‌شود.

shenide@hamedanpayam.com

شنیده‌ها

۱- قانون جدید مالیات نگرانی‌هایی را رقم زده است. گویا نگرانی به این دلیل است که این قانون باعث برده شدن سرمایه‌ها و پول‌های مردم به خانه‌ها شود و بانک‌ها از این سرمایه‌ها خالی شوند. گفتنی است در قانون جدید اداره امور مالیاتی می‌تواند به حساب مردم در بانک‌ها دسترسی داشته باشد.
۲- بازیگر مشهور همدانی از ملک‌مطیعی تعریف کرده است. گویا پرویز پرستویی در صفحه مجازی خود با انتشار عکسی از ناصر ملک‌مطیعی در بستر بیماری درباره او و حقی که به گردن سینمای ایران دارد، نوشته است. گفتنی است پرستویی در این نوشته آورده که همه فیلم‌های ملک‌مطیعی را دیده‌ام.
۳- سایت جهانی فرش ایران راه‌اندازی می‌شود. گویا این سایت تخصصی به منظور معرفی و عرضه تجارت الکترونیکی فرش راه‌اندازی خواهد شد. گفتنی است قرار گرفتن لغو تحریم واردات فرش ایران به آمریکا در توافق وین اتفاق مثبتی برای افزایش صادرات فرش ارزیابی می‌شود.
٤- سرویس‌های مدارس باید برچسب معاینه فنی داشته باشند. گویا این موضوع الزامی شده و به مدارس اعلام شده است. گفتنی است ارتقای سطح ایمنی تردد دانش‌آموزان در فصل تحصیل دلیل این تصمیم است.
۵- تعداد تعاونی‌های غیرفعال کشور از تعاونی‌های فعال پیشی گرفته است. گویا تعداد تعاونی‌های غیرفعال ۱۰۱ هزار و ٦٧١ واحد است. گفتنی است ۹۸ هزار تعاونی فعال کشور توانسته‌اند برای بیش از ۱/۵ میلیون نفر اشتغالزایی ایجاد کنند.

خبر

گردهمایی سراسری طرفداران ایمنی راهها در همدان

مدیرکل حمل و نقل و پایانه‌ها همدان از برگزاری نخستین گردهمایی سراسری طرفداران ایمنی راه‌ها همزمان با آغاز به کار دفتر نمایندگی جمعیت طرفداران ایمنی راه‌ها در استان خبر داد.
نصرت الله حیدری اظهار داشت: این گردهمایی با هدف نهادینه کردن آموزش در مقوله ایمنی حمل و نقل، کمک به بهبود و توسعه امداد و نجات و فراگیر کردن آن از طریق اجرای آموزش‌های مربوطه و جلب توجه دولت و مردم جهت کمک به آسیب دیدگان حوادث رانندگی، بهبود وضعیت ایمنی و کاهش تصادفات به زودی در همدان تشکیل می‌شود.
حیدری با اشاره به اینکه دفتر نمایندگی جمعیت طرفداران ایمنی راهها نیز در همدان همزمان آغاز به کار می‌کند، افزود: این جمعیت با هدف بهبود وضعیت ایمنی راهها و ارتقا فرهنگ ترافیکی کشور از سال ٨٦ آغاز به کار و سال ٨٨ به ثبت رسیده است.وی بیان کرد: همدان سیزدهمین استان در راه اندازی این نمایندگی است و تلاش می‌شود با برگزاری همزمان گردهمایی هم پیمانان ایمنی راهها با افتتاح این دفتر گامی در راستای ارتقا ایمنی راهها و کاهش تصادفات برداشته شود.

اجرای قانون پیش فروش ساختمان در استان

معاون پیشگیری از وقوع جرم دادگستری همدان با بیان اینکه مقدمات اجرای آیین‌نامه «قانون پیش فروش ساختمان» در همدان در حال انجام است، گفت: با اجرایی شدن آیین‌نامه پیش فروش ساختمان ورودی پرونده‌ها به دستگاه قضایی کاهش می‌یابد و جلوی ضرر و زیان شهروندان را می‌گیرد.
«سعید گلستانی» در گفت‌وگو با خبرگزاری میزان اظهار کرد: قانون پیش فروش ساختمان‌ها سال ۸۸ و آئین نامه آن اردیبهشت سال ۹٤ به تصویب رسید. معاون پیشگیری از وقوع جرم همدان تاکید کرد: یقینا به واسطه این اقدام از وقوع جرم در این عرصه جلوگیری خواهد شد.وی اظهار کرد: اجرای قانون پیش فروش ساختمان، تضمین کننده حقوق مردم است؛ چراکه از عدم اجرای قانون مذکور، شهروندان متحمّل ضرر و زیان شده و با مراجعه به دادگستری موجب افزایش پرونده ها می شوند، لذا با اجرای قانون و ثبت پیش فروش ساختمان در دفاتر اسناد رسمی از بسیاری جرایم پیشگیری خواهد شد.

باید فضا را برای جوانان باز کرد

معاون اجرایی سپاه انصارالحسین (ع) استان همدان با انتقاد از برخی نهادها گفته که نهادهای فرهنگی جزیره ای عمل می کنند. علی حسنی که در افتتاحیه اردوی آموزشی فرهنگی مدیران کانونها و مربیان حلقه صالحین سخن می گفت افزود: دشمن در استحاله فرهنگی جوانان را هدف گرفته است.
به گزارش مهر، معاون اجرایی سپاه انصارالحسین (ع) استان همدان با تأکید براینکه اگر دلسوزان انقلاب اسلامی ایران در حوزه فرهنگی حساس نباشند آسیب‌ها افزایش می‌یابد، ادامه داد: اگر ذائقه فرهنگی افراد تغییر کند به‌طور حتم دیدگاه فکری، مذهبی و سیاسی آنان نیز تغییر خواهد کرد. حسنی با اشاره به وجود بیش از ۱۵ دستگاه متولی امور فرهنگی در جامعه به ناهماهنگی و کم بودن اقدامات تأثیرگذار از سوی این ارگان‌ها اشاره کرد و گفت: برخی سازمان‌های فرهنگی جزیره‌ای کار می‌کنند.وی به بسیج به‌عنوان علمدار و نیروی موجود در همه ادارات و ارگان‌ها اشاره و عنوان کرد: بسیج با قاطعیت در فعالیت‌های فرهنگی حضور دارد.
حسنی با افزودن این نکته که در حوزه فرهنگی راه مقابله با دشمن تقویت معنویات است، یادآور شد: باید فضا را برای جوانان باز کرد. وی با تأکید براینکه جهان کنونی تشنه اعتقادات است، گفت: اسلام در جهان طرفداران بسیاری دارد اما دشمن نمی‌گذارد که واقعیت‌های اسلام به گوش جهانیان برسد.

پیام تاریخ، تمدن و فرهنگ مادستان
The Message Of Madestan's History & Civilization & Culture
روزنامه همدان پیام
۳
دوشنبه ● ۱۶ شهریورماه ۱۳۹۴ ● شماره ۲۴۴۲
خبر
khabar@hamedanpayam.com

افتتاح پانزدهمین شعبه بانک توسعه تعاون در همدان

پانزدهمین شعبه بانک توسعه تعاون همدان روز گذشته با حضور برخی از مسئولان استانی در خیابان باباطاهر افتتاح شد. در این مراسم مدیر شعب بانک توسعه تعاون استان همدان گفت: این بانک از تعاونی‌ها، کارآفرینان و افـراد جویای کار حمایت می‌کند، به طوری کـه ۷۰ درصد اعتبارات آن به فعالان بخش تعاون اختصاص دارد و ۳۰ درصد هم به سایر موارد.

کیومرث زندیه اداه داد: این بانک با ارائه و پرداخت تسهیلات و ضمانتنامه به کارگاه‌های کوچکی که باعث اشتغالزایی هرچه بیشتر می‌شوند آنها را حمایت می‌کند. همچین این بانک شـرایط را برای توسعه مشارکت‌های غیردولتی در فعالیت‌هـای اقتصادی فراهم می‌کند و از انتقـال تصدی‌گری دولتی به خصوصی حمایت می‌کند.

مدیرکل اداره کار، رفاه و امور اجتماعی استان همدان هم گفت که این بانک با تعاونی‌هـا همراهی خوبی دارد اما انتظار داریم منابعی که از تهران به این بانک اختصـاص می‌یابد، افزایش یابد؛ زیر به خاطر دولتی بودن این بانک، شرکت‌های تعاونی انتظار بیشتری از آن دارند.

مسـعود اقلامی در ادامه گفت: باید در برنامه ششـم توسعه برای تعاونی‌ها برنامه‌ریزی ویژه‌تر می‌شـود تا به سـهم ۲۵ درصدی خود از اقتصاد کشور دست یابند. بانک توسعه تعاون استان همدان بانکی تخصصی و دولتی است که در سـال ۹۳ و نیمه اول سـال ۹۴ با پرداخت هزار و ۳۰۰ میلیارد ریال تسـهیلات رتبه تک‌رقمی در کشور کسـب کرده و در نیمه اول سال ۹۴ به خاطر تعداد ضمانتنامه‌های صادر شـده برای شرکت‌های تعاونی رتبه اول کشور را کسب کرده است.

شـعب این بانک طی ۲ سال گذشته از ۹ شعبه به ۱۵ شعبه در استان همدان رسیده است. این بانک با قدمتی ۲۵ ساله تا سال ۱۳۸۸ با نام صندوق تعاون کشور فعالیت می‌کرده و پس از آن به دستور مقام معظم رهبری برای اجرای بند اصل ٤٤ قانون اساسی به نام بانک توسعه تعاون تغییر نام داده است.

گزارش ویژه

رئیس دانشگاه صنعتی همدان در مراسم عقد تفاهم‌نامه با بنیاد فرشچیان:

توجه دولت به نخبگان دانشگاهی عامل توسعه کشور است

نخبگان دانشگاهی در همه کشورهای توسـعه یافته مسئولیت سـنگینی را بر عهده دارند آن هـا به عنوان طلایه‌داران علم و فن و هنر توان کشورها را در همه عرصه‌ها ی بین المللی ارتقاء می بخشند. دولت‌هایی که به نخبگان دانشگاهی بهاء داده‌اند راه پیشـرفت را بـه راحتی طی کرده‌اند.

چالش‌های بوجود آمده در کشورما نشان از فراموشـی سیاستمداران در استفاده از توانمندی‌های دانشگاهی‌یان می‌باشد.

دانشـگاهی که نخبگان در آن با سـعی و تلاش بـه اطلاعـات و فناوری‌های جدید دسـت می یابند باید محل رجوع سیاستمداران و تصمیم گیران برای حل مشکلاتشان باشد.

اسـتان همدان نیز که سـال‌ها با مشکل عقب‌افتادگی صنعتی روبه‌رو بوده است، مدت‌هاست که با سرمایه‌گذاری بر روی این مهم به دنبـال آنچه لایق مردمان آن است می‌گردد و به همین منظور دانشگاه صنعتی اسـتان بنا نهاده شد تا مشکلات زیرساختی و صنعتی استان را یکی پس از دیگری با پرورش نخبگان دانشگاهی حل و فصل نماید.

رئیس دانشـگاه صنعتی استان همدان که یک سـالی است ریاست این دانشگاه را عهده‌دار شده است با امید به چشم‌انداز ترسـیم شده برای این دانشگاه می‌گوید: شاید علت محروم بودن استان از برخی زیرسـاخت‌ها چون قطار و مسیر ریلی (که ۹۰ سـال اسـت در کشـور ایجاد شـده اسـت) این باشـد که در گذشته مجموعه‌ای که بتواند صنعت اسـتان را اعتلا ببخشد وجود نداشته است.

محمود نیلی به برخی مشـکلات استان پرداخت و گفـت: بیکاری، عقب ماندن از توسعه ناشی از ضعف درسامان‌دهی استقرار زیر سـاخت‌ها بوده است. زیر سـاخت‌هایی که فقط در فضای علم و فناوری رشد می‌کند.

وی با اشـاره به اینکه سـرمایه‌گذاری خانواده‌ها برای علم‌اندوزی فرزندانشان در دهـه اخیر بـالا رفته اسـت، گفت: خانواده‌ها بـر این باورند کـه این نوع سرمایه‌گذاری بازدهی داشته و نفع آن به فرزندانشان باز خواهد گشت.

نیلی بیان کرد: مشکلاتی که ما در دولت گذشته داشـتیم عقب راندن نخبگان از صحنه‌های تصمیم سازی در جامعه بود. نتیجه این رفتار بروز مشکلات سیاسی، اقتصـادی و بین‌المللـی ایـران تا حد بحرانی بـود. اما مردم در انتخاب خود، دولتی را برگزیدند که اقبال به دانشـگاه و علم را سر لوحه برنامه‌های خود قرار داده است.

وی گفت: پیروزی نخبگان هسته‌ای ایران بـا هزینه کم در برابـر دولت‌های غربی مؤید این موضوع اسـت کـه دولت به نخبگان دانشگاهی توجه داشته و در این مورد خاص آنها را محور تصمیم‌گیری‌ها قرار داده است.

رئیس دانشـگاه صنعتی استان بیان کرد: ورود نخبـگان به عرصه‌هـای مختلف جامعه باعث پویایی، نشاط و امید مردم به آینده شده اسـت. وی اظهار داشت: سیاسـتمداران باید از ارجاع مشکلات به دانشگاهیان اسـتقبال نمایند و اجازه دهند دانشگاه‌ها معضلات مهم کشور را حل کنند و مطمئن باشـند همانگونه که نخبگان هسته‌ای تحریم‌های ظالمانه را از دوش ملت بزرگ ایران برداشتند نخبگان در صحنه‌هـای دیگر از جمله صنعت و محیط زیسـت نیز بر مشـکلات پیروز خواهند شد.

وی از برتری دانشگاه‌های صنعتی سخن گفت و اظهـار کرد: فارغ‌التحصیلان این دانشگاه‌ها به عنوان نخبگان علمی کشور گره‌های کور مشکلات صنعتی کشور را باز می‌کنند.

رئیس دانشگاه صنعتی استان با اشاره به

اینکـه از زمانی که پسـت مدیریت این دانشگاه را عهده‌دار شدم در صدد توسعه دانشـگاه برای کارآمدی آن در اسـتان برآمدم، افـزود: با یاری خدا دانشـگاه صنعتی به جایگاه اصلی خود باز خواهد گشت.

وی گفت: در این یکسال فضای کالبدی دانشگاه در حال بهبود است چنانچه تا به حـال ٦٠ درصد به فضای کالبدی اضافه شـده و انشـاء ا... مکان جذابی برای دانشـجویان فراهم خواهد شد تا در آن اسـتعدادهای آنها شکوفا گردد و فضای کسب و کار توسعه یابد.

وی گفـت: هم اینـک در برنامه جدید خـود بـا فراخوانـی به دنبـال جذب اسـاتید مطرح بومی که در دانشگاه‌های خارج از کشـور در حال تدریس هستند می‌باشم که خوشبختانه در این خصوص موفقیت‌هایی هم حاصل شده است.

رئیس دانشـگاه صنعتی اسـتان به دیگر موفقیـت دانشـگاه کـه در یک سـال گذشته حاصل شد اشـاره کرد و گفت: از برکات سـفر هیأت دولت به همدان انعقاد تفاهم‌نامه همکاری بنیاد فرشچیان با این دانشگاه بود چنانچه مقرر شد این بنیاد در تکمیل این دانشـگاه کمک حال ما باشد.

وی بیان کرد: دانشـگاه‌هایی که با کمک خیران ساخته می‌شـوند امتیاز دریافت تسهیلات دولتی را هم خواهند داشت.

نیلی در پایان گفت: همه دانشـگاه‌های مهم دنیا توسـط خیران سـاخته شـده اسـت. فارغ التحصیلان این دانشگاه‌ها خود کمک حال توسـعه خواهند بود . البته دانشـگاه صنعتی باید خود را آماده پرورش نخبگانی نماید تا جامعه صنعتی را متحول سـازد در آن صورت است که خیرین با سبقت از یکدیگر به کمک این دانشـگاه خواهند آمد زیرا این دانشگاه محل تربیت کارآفرینانـی می گردد که ثروت را به جامعه هدیه خواهد نمود.

لازم به ذکر اسـت سـاختمان دانشگاه صنعتی همدان در جنب پارک مردم و در چشم اندازی زیبا قرار دارد و هم اینک در حال توسعه فضای آموزشی می‌باشد. دانشجویان این دانشـگاه نیز در مقاطع کارشناسـی تا کارشناسی ارشد مشغول تحصیل هسـتند که افزایش رشـته‌های صنعتی و فنی این دانشگاه در دستور کار قرار دارد.

کاروند مدیرکل اوقاف همدان شد

تاکید بر همخوانی وقف با نیاز جامعه

در مراسمی با حضور رئیس اوقاف و امور خیریه کشـور مدیرکل جدید اوقاف و امور خیریه اسـتان همدان معرفی شد.به گزارش فارس ، ظهر دیروز در مراسـمی با حضور رئیس سـازمان اوقاف و امور خیریه، معاون سیاسی و امنیتی استانداری همدان و جمعی از مدیران استان از زحمات حجت‌الاسلام رضا حاجی زین‌العابدینی تقدیر و حجت‌الاسلام محمد کاروند به عنوان مدیرکل اوقاف و امور خیریه استان همدان معرفی شد.

در این مراسـم که در باغ موزه دفاع مقدس همدان برگزار شـد، جمعی از هیئت امنای بقـاع متبرکه اسـتان حضور داشـتند و در حین سخنرانی رئیس سازمان اوقاف و امور خیریه کشور از وضعیت کنونی بقعه امامزاده شاهزاده حسـین(ع) و مشکلات آن با بانک ملی و بقعه امامزاده محسن(ع) ابراز گلایه و نارضایتی کردند.

حجت‌الاسلام علی محمدی در این مراسم با تقدیر از زحمات زین‌العابدینی اعلام کرد قرار اسـت از این مدیر در ستاد کشوری استفاده شـود و زین‌العابدینی با توجه به تجربه کار در شهرستان و استان به تهران منتقل می‌شود.

حجت‌الاسـلام محمد کاروند مدیر جدید اوقاف اسـتان نیز تجربه مدیریت در اوقاف استان ایلام و کردسـتان را در کارنامه خود دارد و قابل توجه اسـت که این مدیر اوقاف نیز متولد ۱۳۵۵ و از مدیران جوان است.

۵۱۰ هزار وقف نامه در کشور بازخوانی شد

نماینده ولی فقیه و رئیس سـازمان اوقاف و امور خیریه کشـور گفت: ۵۱۰ هزار صفحه وقفنامه در کشـور بازخوانی و اسکن شده اسـت.حجت الاسـلام و المسـلمین علی محمدی افزود: این تعداد وقفیات نشـانگر تاریخ پرافتخار این کشـور و دین اسـلام و حاکی از معرفت مردم نسبت به اهل بیت(ع) و دین مبین اسلام است.

وی وجود بقاع متبرکـه را قیمتی و مهم در کشور دانست و گفت: وجود بقعه امامزادگان یکـی از مزیت های پرافتخـار جامعه ایران اسـلامی است که براسـاس فرمایش رهبر معظم انقلاب مبنی بر تبدیل به قطب فرهنگی کشـور، از این ظرفیت اسـتفاده می شود.

محمدی بیان کرد: وقف بر اساس نیت های واقف عمل می شـود و بر اساس وقف نامه خودسـرانه نمی توان برخلاف نیت واقف عمل کرد .

به گزارش ایرنا رئیس سازمان اوقاف کشور رعایـت اصل امانـت داری در موقوفات را از عوامل موثـر در افزایش موقوفات عنوان کرد و گفت:امانتـداری و مدیریت صحیح در راس امور اوقاف بوده و بر همین اسـاس با نگاهی ریزبینانه و مسـئولیت پذیری دو چندان، نسبت به موقوفات به تصمیم گیری می پردازیم . محمدی اضافه کرد: اجرای نیت وقف کنندگان به شـکل تمام و کمال حاکی از رسالت خطیر متولیان موقوفات دارد و به همین منظور متولیان باید با استناد به احکام شـرعی و متن بخشـنامه به بهترین شکل رسالت خود را انجام دهند.

معاون سیاسـی امنیتی استانداری همدان نیز در این آئین گفت: ترویج سنت حسنه وقف نیاز به فرهنگ سـازی و اطلاع رسانی دارد. ابراهیم الهی تبار افزود: احیا و توسعه فرهنگ وقف در استان ضروری است و باید وقف ها براساس نیازهای جامعه ثبت شوند تا بتوانند در مسیر نیاز جامعه سرمایه گذاری شود.

وی از دست اندرکاران حوزه وقف خواست تا به تعهدات حوزه وقف به درستی حفاظت، مدیریت و حراست کنند تا زمینه اشاعه این فرهنگ غنی در جامعـه فراهم و نیت های واقفان در مسیر نیاز جامعه مصرف شود.

وعده

- همایش بزرگ میر سید علی همدانی به آبان‌ماه موکول شد
  معاون سیاسی استاندار همدان؛ روابط‌عمومی استانداری ۹۴/۶/۱۵)
- تلاش برای تصویب طرح جامع حریم شهری مریانج
  (رئیس شورای اسلامی شهر مریانج؛ فارس ۹۴/۶/۱۵)

یادداشت

درخواست نماینده ولی فقیه دردمندانه است

» فیضا... مظفرپور

آیتا... غیاث‌الدین طه محمدی، نماینده ولی فقیه در استان و امام‌جمعه همدان در سفر ریاست‌جمهوری به همدان درخواستی از مسئولان مطرح کرد که نباید به سادگی از کنار آن گذشت و مسوئلان ذی‌ربط باید توجه ویژه‌ای به این موضوع در استان نمایند.

آن درخواست این بود که: «وزارت بهداشت در بحث تحول نظام سلامت خوب کار کرده و از وزیر بهداشت انتظار است به مسأله اعتیاد نیز توجه ویژه داشته باشد.» که این درخواست دردمندانه نشان می‌دهد که جامعه از این آسیب اجتماعی به شدت رنج می‌برد و آسیبی به نام اعتیاد نوجوانان و جوانان و خانواده‌ها را به شدت تهدید می‌کند.

امروزه در حوزه اجتماعی جامعه با آسیب‌های اجتماعی مختلفی درگیر است که این آسیب‌ها علاوه بر اینکه خود افراد به‌ویژه نوجوانان و جوانان را مورد هدف قرار داده‌اند بلکه به علت ویژگی این آسیب‌ها خطرات آنها بنیان خانواده را بیش از پیش مورد تهدید قرار داده است. آسیب‌هایی نظیر طلاق و اعتیاد و... که هر کدام به نوعی آسیب‌های دیگی را به دنبال دارند.

اصولاً برخی از آسیب‌های اجتماعی از ویژگی ترکیبی بودن برخوردار هستند که می‌توان این ویژگی را دو آسیبی چون اعتیاد و طلاق به خوبی مشاهده کرد. عنی در حقیقت یک آسیب نیستند بلکه می‌توانند آسیب‌های دیگری را همراهی کرده و به آنها ترکیب شوند و آسیب‌های دیگری را در جامعه به وجود آورند. برای مثال آسیب اعتیاد در کنار خود آسیب‌هایی همچون قتل، سرقت و تجاوزات جنسی و... را نیز به همراه دارد و یا آسیب طلاق آسیب‌های دیگری چون کودکان کار و یا کودکان خیابانی و به طور کلی فرزندان طلاق را در پی دارد که میزان گرایش به جرائم در آنها نسبت به دیگران بالاست.

آسیب اعتیاد و طلاق مستقیماً بنیان خانواده را هدف خود قرار داده و بر اساس آنچه که اخیراً اعلام شده ٤٠ درصد طلاق‌ها در کشور از اعتیاد سرچشمه می‌گیرند و تعداد زیاد زندانیان مواد مخدر نیز بیانگر آسیب‌زایی اعتیاد و طلاق در جامعه است.

از طرفی امروزه با تغییر ماهیت مواد مخدر از سنتی به صنعتی ضمن افزایش خطرات این نوع اعتیاد برای جسم و روان افراد شناسایی و درمان و پیشگیری از اعتیاد نیز با پیچیدگی‌هایی روبه‌رو شده است و نگرانی دیگر در خصوص اعتیاد کاهش سن اعتیاد در نوجوانان و جوانان می‌باشد به طوری که این سن هم‌اکنون به ۱۳ سال رسیده یعنی سنین دانش‌آموزی نیز از خطر اعتیاد مصون نیست.

همچنین افزایش زنان معتاد که احتمال زنان زندانی مواد مخدر را افزایش می‌دهد نیز نگران‌کننده است که باید مسئولان حوزه سلامت به آموزش‌های لازم برای پیشگیری و مصون‌سازی جامعه از شیوع اعتیاد اهتمام جدی نمایند و باید بدانند که علاج واقع قبل از وقوع باید کرد و پیشگیری مقدم بر درمان است.

نظارت بر پایگاه های تغذیه در مدارس

رییس سـازمان دانش آموزی استان همدان از نظارت بر پایگاه های تغذیه سالم در مدارس خبر داد.

به گزارش باشـگاه خبرنگاران جوان امید محمودی تصریح کرد: انواع مواد خوراکی بسـته بندی شده که در پایگاه های تغذیه سالم مدارس (بوفه) عرضه می شـود، باید دارای پروانه ساخت وزارت بهداشت، نشـان استاندارد، نام و نشـانی کارخانه، تاریخ تولید و انقضا، مشـخصات ترکیبات تشکیل دهنده و پوشش سالم و تمیز باشد. محمودی گفت: توجه به حفظ سلامتی این قشر آینده ساز کشور در تمام نهادهایی که با این گروه سنی در ارتباط هستند، باید با برنامه ریزی‌های ویژه‌ای سـاماندهی شود. وی با بیان این که از اول مهر ماه ۹٤ مدارسی که فاقد مجوز باشند، حق فروش هیچگونه مواد غذایی را ندارند، خاطرنشـان کرد: تا کنون ٥٥٤ مجوز صادر شده و مدارسـی که مجوز ندارند، تا ۲۰ شـهریور فرصت دارند درخواست خود را به سازمان دانش آموزی استان ارسال کنند.

الووو پیام

ایمیل ——— mardomi@hamedanpayam.com
پیامک ——— ۱۰۰۰۶۰۶۶
تلفن و پیام‌گیر ——— ۳۸۲۷۹۰۴۰ - ۰۸۱

مخاطبان فرهیخته و گرامی ستون الو پیام از این پس می توانند در فصل جدید از پردازش نظراتشان در روزنامه به عنوان خبرنگار به ارسال اخبارشفاهی ، مشاهدات و تصاویر جالب توجه و نکته دار از سطح شهر و ارسال نکته نظرات به شکل نامه اقدام کنند. این مشارکت می تواند روزنامه را بیشتر به سمت مطالب دلخواه و مورد پسند مخاطبان راهنمایی کند.

خوانندگان گرامی می توانند با کانالهای ارتباطی روزنامه با ستون الو پیام ارتباط بر قرار کرده و نظرات و مشاهدات و تصاویر خود را در اختیار ما قرار دهند.

از استاندار می‌خواهم واقعاً به تشکل‌ها و گروه‌های جوان مردم‌نهاد کمک کنند و اجازه ظهور و بروز به این گروه‌ها داده شود. مسئولان در این جمع‌ها شرکت کنند تا از بودن این گروه‌ها حمایت شود. از داخل این گروه‌ها هم می‌شود کادرسازی کرد هم نسل پرسشگر تربیت کرد و هم آگاه. اگر قرار باشد جامعه ایران ساخته شود به این گروه‌های مدنی باید امید داشته باشیم. این تشکل‌ها بیشتر از آنکه بودجه بخواهند می‌خواهند جایگاه داشته باشند.

ظهوری از همدان

مردم همچنان از کمپین «خودرو صفر نخرید» حمایت می‌کنند. این حرکت برای احقاق حقوق مردم است که چندین سال خودروسازان آن را ضایع کردند. به اسم یک کالای وطنی است به هر قیمتی که دلشان خواست ماشین فروختند و بی‌کیفیت‌ترین محصولات را به ما دادند. حالا برای اینکه مردم دلشان بسوزد می‌گویند کارگران بیکار می‌شوند اتفاقاً اگر مردم این کار را نمی‌کردند چند سال دیگر کل کارخانه باید جمع می‌شد. با آمدن خودروی خارجی دیگر چه کسی سمت پراید و پژو می‌رود. باید به فکر باشندکه کیفیت خودروها را بالا ببرند و از این محصولات دست بردارند. اگر هم نمی‌توانند در ایران قید خودروسازی را بزنند و مثل ترکیه واردکننده شویم. نباید که در همه چیز خودکفا باشیم.

علی احمدی

وزیر صنعت برای چی از خودروسازان دفاع می‌کند. اگر هدفش حمایت از تولید داخلی است که باید بگوییم این حمایت بی‌چون و چرا تا اینجا روزگار مردم را تیره کرده است. خودرویی که در کشورهای همسایه به قیمت خیلی پایین‌تر فروخته می‌شود چرا باید به ما ۲۰ میلیون بفروشند؟ اگر این حمایت‌ها نبود خودروسازان هم مجبور می‌شدند فکری برای خود کنند تا هم مردم را راضی کنند و هم محصولاتشان در خارج از کشور خریدار داشته باشد. محصولات این شرکت‌ها خیلی وقت است که در کشورهای سازنده خودرو تولید نمی‌شود. آیا ایرانی حق و حقوق ندارد؟

تهامی از همدان

چرا سایت روزنامه را پولی کرده‌اید؟ قبلاً بسیار راحت می‌توانستیم از مطالب و خبرها دیدن کنیم. الان باید پول به حساب روزنامه بریزی تا مطالب را ببینی. خب از همان دکه تهیه می‌کنیم چه کاری است دیگر؟

یک شهروند همدانی

آگهی مزایده مرحله دوم
واگذاری به اجاره‌ی واحدهای مسکونی و تجاری
اداره اوقاف و امور خیریه شهرستان‌ملایر در نظر دارد.
تعدادی از واحدهای مسکونی و تجاری که متعلق به موقوفات (سیف‌الدوله – طیبه آقاکیانی، محمدتقی عزیزمحمدی) می‌باشد با امکانات و وضع موجود از طریق مزایده به اجاره واگذار نماید.
واجدین شرایط می‌توانند تا تاریخ ۱۳۹۴/۰۶/۳۱ (پایان ساعت اداری) در مزایده شرکت نمایند.
ضمناً متقاضیان محترم جهت کسب اطلاع بیشتر و اخذ اطلاعیه و سایر شرایط مزایده به واحد حقوقی اداره اوقاف مراجعه نمایید.
اداره اوقاف و امور خیریه شهرستان ملایر

(آگهی فراخوان داوطلبین عضویت در هیأت مدیره و بازرس اتحادیه‌ی صنفی)
(نوبت سوم) اتحادیه‌ی میوه و تره‌بار و خواربارفروشان و آرایشگران زنانه
بر اساس ماده ۶ آئین‌نامه اجرایی انتخابات اتحادیه‌های صنفی در نظردارد، انتخابات هیأت مدیره و بازرس، اتحادیه‌ی صنف میوه و تره‌بار و خواربارفروشان و آرایشگران زنانه شهرستان کبودراهنگ برگزارنماید. لذا از واجدین شرایط در هیأت مدیره و بازرس اتحادیه‌های صنفی مذکور که در ذیل شرایط آن عنوان گردیده دعوت به عمل می‌آیدتا از روز دوشنبه مورخه ۱۳۹۴/۰۶/۱۶ لغایت ۱۳۹۴/۰۶/۲۶ به مدت ۱۰ روز کاری (بدون احتساب روزهای تعطیلی) با در دست داشتن مدارک به هیأت اجرایی برگزاری انتخابات اتحادیه‌های صنفی واقع در خیابان شهدا اداره صنعت، معدن و تجارت مراجعه و ثبت‌نام نمایید.
شرایط داوطلبین عضویت :
داشتن مدرک تحصیلی حداقل دیپلم برای افراد فاقد سابقه عضویت در هیأت مدیره و اعتبارنامه برای افراد دارای سابقه عضویت در اتحادیه
حداکثر سن در زمان ثبت‌نام بالای ۱۵ سال
داشتن پروانه کسب معتبر و دائم
۳ قطعه عکس ۴×۳
تصویر شناسنامه از کلیه صفحات و تصویر کارت ملی
اداره صنعت، معدن و تجارت شهرستان کبودراهنگ
هیأت اجرایی انتخابات

تجلیل از برگزیدگان همدان در جشنواره فرهنگ مالیاتی

با حضور علی عسگری، رئیس کل سازمان امور مالیاتی کشور، مدیران کل و رؤسای روابط عمومی اسـتان‌های برتر و مسئولان سـازمان امور مالیاتی کشور آیین اختتامیه نخستین جشنواره ملی فرهنگ مالیاتی برگزار شد.

در این آیین قبله‌ای، دبیر ملی نخستین جشنواره ملی فرهنگ مالیاتی با اشاره به نحوه برنامه‌ریزی و اجرای جشـنواره اظهار داشت: آثار بسیاری در بخش‌های مختلف جشـنواره به دبیرخانه ملی واصل شد که هیأت داوران با سـعه صدر و حوصله تمام آثار را مورد بررسی قرار دادند. وی برگزاری این جشنواره را اقدامی بسـیار بزرگ در اعتلای فرهنگ مالیاتی دانسـت و افزود: آثار منتخب در تمامی استان‌ها و نگارخانه‌های سطح کشور به نمایش عموم گذاشته می‌شود و بزودی کتاب جشنواره نیز آماده می‌گردد.

قبلـه‌ای در پایان از زحمات مدیران کل و رؤسـای ادارت روابط عمومی در برگزاری این جشنواره تشکر کرد. در ادامه این آیین رئیس کل سازمان امور مالیاتی کشور تصریح کردن: تجربه برگزاری جشنواره ملی فرهنگ مالیاتی تجربه ارزشـمندی بود که به دست آمد. وی با اشـاره به اهمیت فرهنگ‌سازی مالیاتی گفـت: باید فرهنگ مالیات در تمام شـریان جامعه اشـاعه پیدا کند و معنی مالیات درک شود و مقوله مالیات به فرهنگ دیگری نیاز دارد که باید به وجود آید. عسگری با اشاره به آثار رسیده به دبیرخانه ملی جشـنواره ملی فرهنگ مالیاتی اظهار داشت: برخی از آثار دارای معانی خاص و اثرگذار اسـت و مردم بایـد بدانند فرزندان این کشـور در مورد مالیات به چه می‌اندیشند. وی افزود: در سال‌های آینده نیز این جشنواره اجرا می‌شود. عسگری ادامه داد: مردم بدانند مالیات یک فرصت اجتماعی است که عده‌ای فرصت کار و فعالیت پیدا می‌کنند. وی در خاتمه ضمن اشاره به جایگاه نظام مالیاتی در کشور و تحولات به وجود آمده گفت: این جشـنواره مقدمـه‌ای برای فرهنگ سـازی مالیاتی اسـت و باید از مردم و آحاد جامعه کمک بگیریم و ضرورت دارد جامعه به معنای واقعی در این مسیر سازمان امور مالیاتی را همراهی کنند.

در پایـان از برگزیدگان رشـته‌های چهارگانه این جشـنواره با اهدای تندیس، لـوح تقدیر و جایزه نقدی تقدیر بـه عمل آمد. در این جشـنواره در بخش هنرهـای تصویری و در رشـته پویانمایی محسن شیری موفق به کسب رتبه دوم و دریافت لوح تقدیر و جایزه نقدی، در رشته طراحی پوستر معصوم لوینی رتبـه اول و دریافت تندیس، لوح تقدیر و جایزه نقدی، مهدی حجازی رتبه سوم این رشته و دریافت لوح تقدیر و جایزه نقدی، در رشته انشانویسی حامد سلمانی به عنوان نفر برگزیده و در رشته نقاشـی معصومه قانعی تشریق و مهدی حجازی موفق به کسـب رتبه‌های برتر و دریافت لوح تقدیر و جایزه نقدی شدند. همچنین در رشته نمایشنامه‌نویسی صبورا شهابی‌باهر به عنوان منتخب ویژه هیأت داوران این رشـته انتخاب و با اهدای لوح تقدیر و جایزه نقدی مورد تقدیر قرار گرفتند.

قابل ذکر است در پایان این مراسم از زحمات مدیرکل و مسـئول روابط عمومی اداره کل امور مالیاتی استان که موفق به کسـب رتبه برتر این جشنواره شده بود با اهدای لوح تقدیر از سوی عسگری، رئیس کل سازمان امور مالیاتی کشور مورد تقدیر قرار گرفت.

پیام تاریخ، تمدن و فرهنگ مادستان
The Message Of Madestan's History & Civilization & Culture
روزنامه همدان پیام
۴
دوشنبه ● ۱۶ شهریورماه ۱۳۹۴ ● شماره ۲۴۴۲

ایران و جهان

siasat@hamedanpayam.com

دولت

از هیچ کمکی دریغ نمی‌کنیم

رئیس جمهوری با تاکید بر اهمیت روابط جمهوری اسلامی ایران با کشور همسایه، دوست و برادر عراق، گفت: بی‌تردید امنیت و ثبات در عراق به مثابه امنیت و ثبات در ایران است.
به گزارش پایگاه اطلاع رسانی ریاست جمهوری، حجت‌الاسلام والمسلمین حسن روحانی افزود: جمهوری اسلامی ایران همواره از تمام توان و ظرفیت خود برای استقرار ثبات و امنیت در عراق در چارچوب تمایل و خواست دولت و مردم این کشور بهره گرفته است؛ و اگرچه معتقدیم مسئولیت اصلی استقرار امنیت بر عهده دولت و مردم این کشور می‌باشد، اما از هیچ کمکی به کشور دوست عراق دریغ نخواهیم کرد.

بین‌الملل

تسلیت اوباما به امارات

رئیس‌جمهور آمریکا در اظهاراتی کشته شدن نظامیان اماراتی در یمن را تسلیت گفت.
به گزارش فارس، در بیانیه کاخ سفید آمده است: «رئیس‌جمهور اوباما تلفنی با شیخ محمدبن‌زاید آل‌نهیان ولیعهد ابوظبی صحبت کرد تا هم‌دردی عمیق خود را به خاطر از دست دادن ٤٥ نیروی سرویس(نظامی) اماراتی در یمن در روز ٤ سپتامبر ۲۰۱۵ را اعلام کند. فکر و دعاهای مردم آمریکا با مردم امارات عربی متحده و خانواده‌های افراد از دست رفته است».
از سوی دیگر جان کری وزیر خارجه آمریکا نیز در تماسهای تلفنی جداگانه با همتایان اماراتی و بحرینی، «همدری» خود را بابت کشته شدن نظامیان این دو کشور در یمن اعلام کرد.

مجلس

مصوبه تصویب نشده‌است

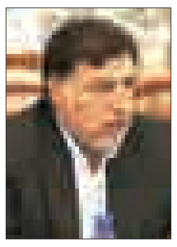

عضو کمیسیون ویژه بررسی برجام در مجلس گفت: اطلاعی از تصویب مصوبه‌ای جهت ممانعت اعضای کمیسیون ویژه از انجام مناظره ندارم و در جلسات چنین صحبتی مطرح نشد.
منصوری آرانی در گفت وگو با ایلنا، با اشاره به یکی از اعضای کمیسیون ویژه درخصوص احتمال اصلاح برخی از مفاد برجام، اظهار داشت: تاکنون در این ارتباط هیچ نظری در کمیسیون مطرح نشده است. البته هر یک از اعضا می‌توانند نظر شخصی خود را در رسانه‌ها مطرح کنند اما بحث اصلاح مفاد برجام تا این لحظه در هیچ‌کدام از جلسات مطرح نشده‌است.

خبـر

به دنبال افزایش شمار تلفات ائتلاف عربی انجام شد

تظاهرات خانواده‌های نظامیان سعودی درمخالفت بااعزام فرزندانشان به جنگ

خانواده‌های نظامیان سعودی در مخالفت با اعزام فرزندانشان به جبهه‌های نبرد یمن و جنگ در این کشور تظاهرات برپا کردند.
به گزارش پایگاه اینترنتی الوعی نیوز، تظاهرکنندگان که اکثر آنها از خانواده‌های قربانیان و مجروحان نبرد در یمن هستند، بخاطر به هدر رفتن خون فرزندان شان در نبردی که به آنها ارتباطی ندارد، ناخشنودی و اندوه خود را ابراز داشتند.
آنان حکمرانان عربستان را مسئول خون‌های به زمین ریخته شده نظامیان عربستان دانستند.
دهها خانواده سربازان سعودی دیروز شنبه در برابر ساختمان وزارت دفاع سعودی در ریاض اقدام به راهپیمایی کردند و مراتب اعتراض خود را نسبت به اعزام فرزندان شان در نبردی که هدف آن ناشناخته است و برای عربستان هیچ سودی به همراه ندارد و به این کشور هیچ ارتباطی ندارد، ابراز داشتند.
این تظاهرات به دنبال آن انجام گرفت که به گفته رسانه‌های گروهی عربی شمار کشته‌ها و زخمی‌های در میان نیروهای نظامی سعودی شرکت کننده در نبردهای یمن رو به افزایش گذاشته است.
شاهدان عینی تاکید کردند که هیچیک از مسوولان سعودی به شعارها و خواسته‌های تظاهرکنندگان گوش فراناداد و آنها چند ساعت را در این وضعیت بسر بردند تا آنکه متفرق شدند.
عربستان بیش از پنج ماه پیش از تشکیل ائتلافی در بردارنده شماری از کشورهای عربی خبر داد که همچنان به بمباران شهرهای مختلف یمن ادامه می‌دهد.
سازمان ملل چندی پیش از وخامت روزافزون وضعیت انسانی در یمن بخاطر حملات هوایی رژیم سعودی هشدار داد.
سازمان بهداشت جهانی جمعه گذشته نسبت به فروپاشی وضعیت بهداشتی در یمن هشدار داد.
از ششم فروردین آغاز تجاوز عربستان به یمن تاکنون بیش از ٤ هزار یمنی که شمار زیادی از آنها را کودکان وزنان تشکیل میدهند کشته شدند.
عربستان و ۹ کشور عربی دیگر به جز عمان از ششم فروردین حملات هوایی و دریایی علیه گروه مقاومت مردمی یمن را آغاز کردند و تاکنون بیشتر تاسیسات زیربنایی، خدماتی، بیمارستان‌ها و مدارس و حتی منازل مردم این کشور را بمباران کرده اند که در اثر آن بیش از چهار هزار یمنی از جمله صدها زن و کودک کشته شده اند.
به عقیده بسیاری از کارشناسان، جنایات عربستان در یمن نسخه دیگری از رویکرد و رفتار رژیم صهیونیستی در غزه است.

عراقچی: نقض قطعنامه موجب بازگشت تحریم ها نخواهد شد

برنامه موشکی با سرعت پیش می رود

سخنگوی کمیسیون ویژه بررسی برجام مجلس شورای اسلامی گفت سید عباس عراقچی عضو ارشد تیم مذاکره کننده در جلسه این کمیسیون تاکید کرد که نقض قطعنامه موجب بازگشت تحریم ها نخواهد شد.
نقوی حسینی اظهار داشت: پس از توضیحات اولیه، عراقچی وارد بحث شد و با تاکید بر بیانات رهبر معظم انقلاب در دیدار نمایندگان مجلس خبرگان با معظم له، تعبیر خودش را از بیانات حضرت آقا بیان کرد و باز هم به عنوان نظر کارشناسی تصویب برجام در مجلس را صلاح ندانست.
وی افزود: عراقچی در ادامه به نقش مجلس اشاره کرد و گفت بر این باور است که مجلس به برجام اگر به عنوان یک معاهده نگاه نکند، نقش قوی تری را ایفا خواهد کرد چون وقتی که معاهده سند و به تصویب مجلس برسد، قانون می شود و خودمان به دست خودمان ملزوم کرده ایم. وی ادامه داد: وی در ارتباط با ابعاد حقوقی قطعنامه و برجام توضیح داد که شورای امنیت فعالیت هسته ای جمهوری اسلامی را تحت فصل هفتم منشور ملل متحد قرار داده بود.
سخنگوی کمیسیون ویژه بررسی برجام گفت: عراقچی همچنین عنوان کرد قطعنامه های قبلی ممکن است به لحاظ تحریم های اعمال شده، مهم نباشد ولی مجوزی بود برای اقدامات تحریمی سایر دولت ها مثل آمریکا و همپیمانان آنها و چنین اقدامات تحریمی آنها به سوی اجماع جهانی و تبعیت سایر کشورها از تحریم پیش می رفت ولی قطعنامه ۲۲۳۱، موضوع هسته ای را به ذیل فصل ۲۵ تعریف می کند.
نقوی حسینی افزود: به گفته این عضو ارشد تیم مذاکره کننده کشور خروج از ذیل فصل هفتم یکی از دستاوردهای حقوقی قطع نامه ۲۲۳۱ است.
وی ادامه داد: نکته دیگری که عراقچی به آن اشاره کرد این بود که شورای امنیت در این قطعنامه، برنامه هسته ای ایران را با چشم انداز تجاری شدن آن مورد تایید قرار می دهد، بنابراین برنامه هسته ای که تهدید علیه امنیت و صلح جهانی می شد، مورد تایید قرار گرفته و نه تنها اقدام علیه صلح و امنیت جهانی محسوب نمی شود بلکه آن را تایید و کشورها تشویق می شوند با ایران و برنامه هسته ای آن همکاری کنند.
سخنگوی کمیسیون ویژه بررسی برجام گفت: به گفته معاون وزیر خارجه برجام ضمیمه قطعنامه است و ارزش قطعنامه های شورای امنیت سازمان ملل را دارد اما قطعنامه بخشی از برجام نیست یعنی نقض برجام موجب بازگشت تحریم ها می شود اما نقض قطعنامه موجب بازگشت تحریم ها نمی شود و مطابق قطعنامه تحریم های تسلیحاتی و موشکی بلافاصله لغو نمی شود.
نقوی حسینی اظهارداشت: عراقچی همچنین بیان کرد از نظر ما هم لغو تحریم های تسلیحاتی و موشکی خط قرمز نبوده و نیازی هم به لغو نداشتیم چون در این زمینه به پیشرفت های قابل ملاحظه ای دست یافتیم و تحریم های آن را هم رعایت نمی کنیم بنابراین آورده شدن تحریم های تسلیحاتی و موشکی در قطعنامه، یعنی اینکه نقض آن موجب بازگشت تحریم ها نمی شود و ما اجازه ندادیم که چنین محدودیتی در توافق بیاید چون خط قرمز ما بود که الزام آور برای ما نباشد، چون امنیت کشور مهم تر از این بود که توافقی صورت پذیرد.

برنامه موشکی با سرعت و بدون محدودیت پیش خواهد رفت

وی خاطرنشان کرد: عراقچی در ادامه گفت که برنامه موشکی جمهوری اسلامی را با سرعت بیشتر و بدون محدودیت پیش خواهیم برد، در حوزه نظامی و تسلیحاتی نیز مطابق قطعنامه ۲۲۳۱ آورده شده که خرید و فروش تسلیحاتی از ممنوعیت قطعنامه قبلی به محدودیت مورد به مورد برای مدت نیم سال تبدیل شده که اولا برای ما لازم الاجرا نیست، ثانیا مدت آن محدود است و ثالثا ما را محدود نمی کند.
سخنگوی کمیسیون برجام گفت: به گفته عراقچی کمیسیون مشترک ماموریت صدور مجوز دارد برای خرید اقلام، تجهیزات و مواد مورد نیاز حوزه هسته ای که چنین مجوزهایی به طور طبیعی صادر می شود مگر اینکه مسایل تجاری- رقابتی مطرح شود. بنابراین آنچه که قبلا ممنوعیت داشته به محدودیت تبدیل شده است؛ البته لازم به توضیح است که کانال خرید، مشمول اقلام نظارت نمی شود بلکه فقط شامل فعالیت های هسته ای صلح آمیز می شود.

وزیر اطلاعات:

حراست‌ها دست افراد را قبل از مبتلا شدن بگیرند

وزیر اطلاعات وظیفه حراست‌ها را حفظ و حمایت از کارکنان و مدیران دانست و برخورد نرم را در مرحله اول مقدم بر برخورد سخت عنوان کرد و گفت: باید حراست‌ها دست افراد را قبل از مبتلا شدن بگیرند و راه نجات را برایشان مشخص کنند تا کرامت و شرافت انسان‌ها از آلودگی مصون بماند.
به گزارش ایلنا، حجت‌الاسلام سید محمود علوی وزیر اطلاعات، در همایش مدیران و رؤسای مراکز حراست کشور که به همت حراست کل در سالن همایش بانک مرکزی برگزار شده بود اظهارداشت: باید مجموعه حراست‌ها با استفاده از ظرافت، هم‌اندیشی و ویژگی‌های خاص خود و با انتقال تجربه حفظ سلامت دستگاه‌ها را فراهم کنند.
وی کار حراست‌ها را بسیار حساس دانست و تأکید کرد: کار کردن در حوزه حراستی سخت و خطرپذیر بوده واگر می‌خواهیم بر فضای جامعه اسلامی امنیت و آرامش حاکم شود باید کار را با باور ایمانی و انگیزه خدایی توام کنیم.
وزیر اطلاعات با اشاره به آموزه‌های اسلامی و روایات ائمه معصومین «علیهم السلام» در خصوص حفظ آبرو، کرامت و حیثیت افراد خطاب به حاضرین گفت: باید حراست‌ها دست افراد را قبل از مبتلا شدن بگیرند و راه نجات را برایشان مشخص کنند تا کرامت و شرافت انسان‌ها از آلودگی مصون بماند.
علوی وظیفه حراست‌ها را حفظ و حمایت از کارکنان و مدیران دانست و برخورد نرم را در مرحله اول مقدم بر برخورد سخت عنوان کرد و بیان داشت: باید مدیران و کارکنان مجموعه حراست را مایه آرامش، پویایی و نشاط در محیط کار بدانند.
وزیراطلاعات کارکنان حراست‌ها را به محاسبه نفس وعملکرد توصیه کرد و گفت: مجموعه عملکرد حراست‌ها باید بر ریلی استوار شود و همانطور که عیب دیگران را می‌گیرند به عیب و نقد دیگران در مورد خود نیز توجه کنند و اشکالات احتمالی را هم در خود و هم در مجموعه شناسایی و با عیب زدایی آن‌ها را از بین ببرند.
علوی با اشاره به تحریم‌ها اظهار داشت: باید در پساتحریم امنیت به ویژه در حوزه سرمایه‌گذاری بیشتر حفظ شود و قدرت تصمیم‌گیری مردم و مسئولین بالا برود تا بتوانند بر مشکلات فائق آیند

خبـر

برخورد با جرایم انتخاباتی به رقابت سالم انتخاباتی کمک می‌کند

یک عضو کمیسیون امنیت ملی و سیاست خارجی مجلس با تاکید بر ضرورت برخورد با تخلفات انتخاباتی برای ایجاد فضای رقابت سالم در عین حال گفت که ورود قوه قضاییه به موضوع انتخابات باید در موارد استثنا باشد.
جواد جهانگیرزاده در گفت‌وگو با ایسنا، با اشاره به بخشنامه‌ی رئیس قوه قضاییه درباره انتخابات ٩٤ گفت: تشکیل ستاد پیشگیری و رسیدگی به جرایم انتخاباتی ابتکار جالبی است، از این جهت که این اطمینان را ایجاد می‌کند که رسیدگی جدی به تخلفات خواهد شد. به هر حال اگر مبنا قانون است، حضور در مجلس قانون مداری بیشتری می‌طلبد زیرا کسانی وارد مجلس می‌شوند که قانون مدار هستند. لذا اگر افراد چند ماه قبل از انتخابات به دنبال قانون گریزی باشند طبیعتا قوانین مناسبی را وضع نخواهند کرد.
وی افزود: آنچه الان در انتخابات مختلف حاکم است این است که هر کس تخلف کرد اگر پیروز شود همه به او تبریک می‌گویند و اگر شکست خورد هم می‌گویند به هر حال هزینه کرده و وقت گذاشته لذا کاری به او نداشته باشید؛ که حتما این کار عبث و بیهوده‌ای است.
نماینده مردم ارومیه در مجلس با تاکید بر این که این بخشنامه به معنای سخت‌گیری نیست ادامه داد: ما نقایصی را در قانون انتخابات داریم که برای همه فرصت رقابت برابر ایجاد نمی‌کند، لذا ضمن این که باید این نقایص را برطرف کنیم درعین حال این واقعیت را بپذیریم که همه ماجرای انتخابات در یک هفته آخر نیست بلکه مقدماتی هست و کاندیداها باید برای جلب رضایت عموم مردم تلاش کنند؛وقت بگذارند و دیدارهای خصوصی داشته باشند . باید اینها را ازرفتارهایی که شامل هزینه کرد از امکانات بیت‌المال، ایجاد جو نامناسب و تشدید اختلافات قومی ومذهبی است جدا کرد.
جهانگیرزاده یادآور شد: این لازمه انتخابات است و نیاز است مردم با نیروهای جدید اجتماعی و دیدگاههای آنها آشنا شوند و لذا این افراد باید وقت بگذارند و من احساس می‌کنم این مساله (تشکیل ستاد پیشگیری و رسیدگی به جرایم انتخاباتی) هم می‌تواند درایجاد فضای مناسب برای رقابت سالم موثر باشد و هم در عین حال اگر قوه قضاییه با دستگاههای اجرایی و نظارتی هماهنگ باشند این کار ضمانت اجرایی خواهد داشت و می‌تواند صرفا به صدور حکم قضایی منجر شود بلکه حتی می‌تواند محدودیت‌هایی را ایجاد کند تا جلوی کسانی که واقعا از امکانات بین‌المال استفاده می‌کنند یا به اختلافات دامن می‌زنند گرفته شود و این به سالم‌سازی انتخابات کمک خواهد کرد.
این عضو فراکسیون رهروان ولایت مجلس با بیان اینکه بخشنامه رئیس قوه قضاییه نگاه حزبی و جناحی ندارد، اضافه کرد: این حتما یک نگاه دقیق قضایی و یک نگاه عمومی نسبت به همه و صرف نظر از گرایشات سیاسی موافق یا مخالف است و مستمرا باید اصل سالم سازی انتخابات را پایش کند. البته نباید ماجرای انتخابات را خیلی قضایی کرد چرا که انتخابات یک ماجرای اجتماعی – سیاسی است و ورود بخش قضا در آن باید در موارد استثنا باشد.
وی خاطرنشان کرد: بخشی از جرایم و تخلفات انتخاباتی به رفتار خود کاندیداها بر می‌گردد و بخشی از آن به افراد متفاوتی بر می‌گردد که جوسازی و تخریب می‌کنند. طبیعی است در فضای مجازی و شبکه‌های اجتماعی این موضوع رصد می‌شود که کسی در انتخابات مظلوم واقع نشود و در عین حال کسانی که به منابع قدرت دسترسی دارند فرصت خاصی را به دست نیاورند و نیروهای جدید اجتماعی بتوانند ظرفیت خود را ایجاد کنند، من فکر می‌کنم می‌شود از این طریق یک انتخابات مطلوب را رقم زد.
جهانگیرزاده یادآور شد: ممکن است در یک استان حتی یک تخلف انتخاباتی هم رخ ندهد ولی باید این آمادگی وجود داشته باشد که احیانا اگر هم تخلفی رخ داد به موقع برخورد شود و بشود جلوی این تخلفات را گرفت.
این نماینده مجلس در پایان اظهار کرد: به نظرم اگر تحلیل دقیقی روی رفتار انتخاباتی در طی دوره‌های گذشته صورت گیرد، باید بپذیریم که حاکمیت سرمایه و قدرت بیشتر شده و با توجه به اینکه رهبری راجع به کانون‌های قدرت و ثروت هشدار دادند باید از این موضوع پرهیز کرد و قوه قضاییه می‌تواند در این زمینه خیلی کمک کند.

آگهی مزایده
در پرونده کلاسه ۹۴۰۱۵۸ اجرایی طی رأی صادره از شعبه۱۱۰ محاکم حقوقی خانواده دادگستری استان همدان
محکوم له: فرشته نادری‌کیا
محکوم علیه: احمد احمدی
محکوم به: ۱۱۴ سکه بهار آزادی در حق محکوم له
نیم عشر دولتی: برابر قانون
لذا با توجه به اینکه محکوم علیه نسبت به برائت ذمه خویش اقدامی نکرده است. این اجرا به درخواست (وکیل محکوم لها) اقدام به توقیف ۶ دانگ پلاک ثبتی فرعی از اصلی مورد ثبت واقع در همدان شهرک فرهنگیان میدان استقلال ابتدای بلوار استقلال کوچه هشتم پلاک ۱۴ یک باب خانه مسکونی ۲۰۰ متری با مالکیت مرحوم ابوالقاسم احمدی اعیانی ساختمان ۱/۵ طبقه با اسکلت آجری و سقف طاق ضربی و استقرار شمالی زیر زمین ۳۶ مترمربع همکف دوخواب ۱۳۰ مترمربع خرپشته و اتاق جنب آن ۲۷مترمربع نما آجر دوغابی و ۲۹ سال ساخت ارزش ۶ دانگ ۲,۸۵۰,۰۰۰,۰۰۰ اعلام گردیده است. و مورد فروش فقط به میزان محکوم به است لذا این اجرا به تاریخ ۱۳۹۴/۰۷/۰۸ ساعت ۱۱:۳۰ تا ۱۲ اقدام به برگزاری مزایده می‌نماید. محل برگزاری مزایده دادگستری کل استان طبقه همکف دفتر مزایده می باشد. مورد مزایده ۵ روز قبل از تاریخ مندرج قابل مشاهده است. برنده مزایده کسی است که بالاترین قیمت پیشنهادی را ارائه و ده درصد مبلغ پیشنهادی را فی‌المجلس واریز نماید و جهت الباقی در مهلت قانونی اقدام نموده در غیر این صورت ده درصد به نفع دولت ضبط خواهد شد. م الف (۳۲۵۰)
دادورز اجرای احکام مدنی دادگستری همدان – زائری

آگهی مزایده
در پرونده کلاسه ۹۴۰۳۶۸ اجرایی طی رأی صادره از شعبه۱۲ محاکم حقوقی خانواده دادگستری استان همدان
محکوم له: لیلا قاسمی
محکوم علیه: رضا فاضلی شافع
محکوم به: ۱۵۰ عدد سکه بهار آزادی و ۱,۶۲۰,۰۰۰ ریال در حق محکوم له
نیم عشر دولتی: برابر قانون
لذا با توجه به اینکه محکوم علیه نسبت به برائت ذمه خویش اقدامی نکرده است. این اجرا به درخواست (محکوم لها) اقدام به توقیف ۶ دانگ پلاک ثبتی فرعی از اصلی مورد ثبت واقع در همدان، روستای گنبد خیابان محمداکبری کوچه متانت کوچه کشاورز پلاک ۹۳ عرصه ۹۲/۱۵مترمربع که پس از تعریض ۸۳/۴۵ اعیان در یک طبقه ۴۵ مترمربع ارزش عرصه ۲۰,۸۶۲,۵۰۰ و اعیان ۹۰,۰۰۰,۰۰۰ و انشعابات ۲۵,۰۰۰,۰۰۰ ارزش ۶ دانگ ۱۳۵,۸۶۲,۵۰۰ اعلام گردیده است. و مورد فروش فقط به میزان محکوم به است لذا این اجرا به تاریخ ۱۳۹۴/۰۷/۰۶ ساعت ۹:۳۰ تا ۱۰ اقدام به برگزاری مزایده می‌نماید. محل برگزاری مزایده دادگستری کل استان طبقه همکف دفتر مزایده می باشد. مورد مزایده ۵ روز قبل از تاریخ مندرج قابل مشاهده است. برنده مزایده کسی است که بالاترین قیمت پیشنهادی را ارائه و ده درصد مبلغ پیشنهادی را فی‌المجلس واریز نماید و جهت الباقی در مهلت قانونی اقدام نموده در غیر این صورت ده درصد به نفع دولت ضبط خواهد شد. م الف (۳۲۴۹)
دادورز اجرای احکام مدنی دادگستری همدان – زائری

آگهی مزایده
در پرونده کلاسه ۹۳۱۸۴۰ اجرایی طی رأی صادره از شعبه۱۰ محاکم حقوقی خانواده دادگستری استان همدان
محکوم له: مریم جهانیان
محکوم علیه: محمود صفریان
محکوم به: ۵۵۰,۰۰۰,۰۰۰ ریال در حق محکوم له
نیم عشر دولتی: برابر قانون
لذا با توجه به اینکه محکوم علیه نسبت به برائت ذمه خویش اقدامی نکرده است. این اجرا به درخواست (محکوم لها) اقدام به توقیف ۶ دانگ پلاک ثبتی ۰۱ فرعی از ۳۹۰۰ بخش یک ناحیه ۰۰ با مساحت ۱۷۹/۰۳ مترمربع مازاد اول مورد ثبت ۲۰۰۷۹ در صفحه ۳۶۵ دفتر ۱۲۸ دفاتر بخش یک حوزه ثبت ملک همدان مالک محمود صفریان مالک سه دانگ مشاع که دو فقره در رهن بانک ملی است. واقع در همدان خیابان باباطاهر کوچه شهید رستمی بن‌بست سیدها قطعه جنوبی ساختمان مسکونی دو و نیم طبقه دو خواب آشپزخانه دو باب پارکینگ و خرپشته حدود ۱۵ مترمربع ساختمان فاقد نماست. ارزش عرصه ۲,۵۸۵,۸۵۰,۰۰۰ اعیان ۱,۰۱۲,۵۰۰,۰۰۰ امتیازات ۳۱,۶۵۰,۰۰۰ ریال ارزش ۶ دانگ ۳,۶۳۰,۰۰۰,۰۰۰ اعلام گردیده است. و مورد فروش فقط به میزان محکوم به است لذا این اجرا به تاریخ ۱۳۹۴/۰۷/۰۸ ساعت ۹:۳۰ تا ۱۰ اقدام به برگزاری مزایده می‌نماید. محل برگزاری مزایده دادگستری کل استان طبقه همکف دفتر مزایده می باشد. مورد مزایده ۵ روز قبل از تاریخ مندرج قابل مشاهده است. برنده مزایده کسی است که بالاترین قیمت پیشنهادی را ارائه و ده درصد مبلغ پیشنهادی را فی‌المجلس واریز نماید و جهت الباقی در مهلت قانونی اقدام نموده در غیر این صورت ده درصد به نفع دولت ضبط خواهد شد. م الف (۳۲۴۸)
دادورز اجرای احکام مدنی دادگستری همدان – زائری

آگهی مزایده
در پرونده کلاسه ۹۱۰۸۷۳ اجرایی طی رأی صادره از شعبه۱۰ محاکم حقوقی خانواده دادگستری استان همدان
محکوم له: هیوا قهرمانی
محکوم علیه: حمید خدائی
محکوم به: ۱۳۵۶ که ۳۵۶ عدد بذل شده در حق محکوم له
نیم عشر دولتی: برابر قانون
لذا با توجه به اینکه محکوم علیه نسبت به برائت ذمه خویش اقدامی نکرده است. این اجرا به درخواست (محکوم لها) اقدام به توقیف مازاد دوم ۳ دانگ از ۶ دانگ پلاک ثبتی ۳۲۳۱۱ فرعی از ۱۰ اصلی مورد ثبت ۲۹۰۲۱ صفحه ۲۶۱ دفتر ۴۱۹ بخش یک بازداشتی ۸۴۸۶ تاریخ ۱۳۹۱/۰۹/۰۲ واقع در همدان عارف قروینی خیابان هویزه پلاک ۱۴ مجتمع یاس سفید طبقه ۵ مجتمع ۴/۵ طبقه‌ای ۸ واحدی طبقه چهارم با مساحت ۵۳/۸۱ یک خواب کف هال سرامیک شده فاقد پارکینگ و انباری آسانسور نما سنگ سمیرم امتیازات مشترک بیش از ۱۰ سال ساخت ارزش ۳ دانگ ۵۲۵,۰۰۰,۰۰۰ اعلام گردیده است. و مورد فروش فقط به میزان محکوم به است لذا این اجرا به تاریخ ۱۳۹۴/۰۷/۰۸ ساعت ۱۰:۳۰ تا ۱۱ اقدام به برگزاری مزایده می‌نماید. محل برگزاری مزایده دادگستری کل استان طبقه همکف دفتر مزایده می باشد. مورد مزایده ۵ روز قبل از تاریخ مندرج قابل مشاهده است. برنده مزایده کسی است که بالاترین قیمت پیشنهادی را ارائه و ده درصد مبلغ پیشنهادی را فی‌المجلس واریز نماید و جهت الباقی در مهلت قانونی اقدام نموده در غیر این صورت ده درصد به نفع دولت ضبط خواهد شد. م الف (۳۲۵۱)
دادورز اجرای احکام مدنی دادگستری همدان – زائری

آگهی دستور فروش ملک مشاع
در پرونده کلاسه ۹۱/۳۸۱ اجرایی طی رأی صادره از شعبه ۲ دادگاه عمومی حقوقی همدان دستور فروش ۶ دانگ پلاک ثبتی ۱/۴۱۹۴بخش یک همدان
خواهان: بانک ملی ایران اداره امور شعب استان همدان
خوانده: منصوره، صدیقه، حسین، محمدحسن، اقدس، محمد، مهدی، حاجی محمد همگی بیارش آدرس ملک، واقع در همدان، میدان امامزاده عبدا... محله سبدبافان روبروی کوچه بن‌بست سیدباقر پلاک ۲۹ عرصه ۲۲۰ مترمربع که قسمتی از آن در طرح تعریض است و مقدار باقی ۱۳۴/۴۰ مترمربع است اعیان در یک و نیم طبقه با خشت و ملات گل و قدمتی بیش از ۵۰ سال غیر قابل سکونت ارزش ۶ دانگ ۳/۳۷۰/۰۰۰/۰۰۰ ریال است.
به تاریخ ۱۳۹۴/۰۶/۲۲ ساعت ۱۱:۳۰ تا ۱۲ محل برگزاری مزایده دادگستری کل استان طبقه همکف دفتر مزایده می‌باشد. مورد مزایده ۵ روز قبل از مزایده قابل مشاهده است. برنده مزایده کسی است که بالاترین قیمت پیشنهادی را ارائه و مبلغ را فی‌المجلس واریز نماید. (مالف ۱۱۵۸)
دادورز اجرای احکام مدنی دادگستری همدان – زائری

اداره کل ثبت اسنادو املاک استان همدان
آگهی موضوع ماده ۳ قانون و ماده ۱۳ آیین‌نامه قانون تعیین تکلیف وضعیت ثبتی اراضی و ساختمان‌های فاقد سند رسمی
برابر رأی شماره ۱۳۹۴۶۰۳۲۶۰۰۶۰۰۰۶۸۳-۱۳۹۴/۰۵/۰۳ هیأت اول موضوع قانون تعیین تکلیف وضعیت ثبتی اراضی و ساختمان‌های فاقد سند رسمی مستقر در واحد ثبتی حوزه ثبت ملک ملایر تصرفات مالکانه بلامعارض متقاضی آقای علی حیدر صدوق یادگاری فرزند حسین به شماره شناسنامه ۸۵۷ صادره از اراک در شش دانگ اعیانی یک باب خانه به مساحت ۱۵۶ مترمربع قسمتی از پلاک ۹۲۵ فرعی از۱۹ فرعی از ۲۰۴۳اصلی واقع در بخش یک ملایر خریداری از مالک رسمی خانم اقدس عاملی و اداره اوقاف و امور خیریه ملایر محرز گردیده است. لذا به منظور اطلاع عموم مراتب در دو نوبت به فاصله ۱۵ روز آگهی می‌شود، در صورتی که اشخاص نسبت به صدور سند مالکیت متقاضی اعتراض داشته باشند می‌توانند از تاریخ انتشار اولین آگهی به مدت دو ماه اعتراض خود را به این اداره تسلیم و پس از اخذ رسید، ظرف مدت یک ماه از تاریخ تسلیم اعتراض، دادخواست خود را به مراجع قضایی تقدیم نمایند. بدیهی است در صورت انقضای مدت مذکور و عدم وصول اعتراض طبق مقررات سند مالکیت صادر خواهد شد.
تاریخ انتشار نوبت اول: ۹۴/۰۶/۰۱
تاریخ انتشار نوبت دوم: ۹۴/۰۶/۱۶
حسن قاجاریان، رئیس اداره ثبت اسناد و املاک شهرستان ملایر

هیات موضوع قانون تعیین تکلیف وضعیت ثبتی اراضی و ساختمان های فاقد سندرسمی
آگهی موضوع ماده ۳ قانون و ماده ۱۳ آیین‌نامه قانون تعیین تکلیف وضعیت ثبتی اراضی و ساختمان‌های فاقد سند رسمی
برابر رأی شماره ۱۳۹۴۶۰۳۲۶۰۰۷۰۰۰۷۲۲ مورخه ۱۳۹۴/۰۳/۱۶ هیأت موضوع قانون تعیین تکلیف وضعیت ثبتی واراضی و ساختمان‌های فاقد سند رسمی مستقر در واحد ثبتی حوزه ثبت ملک بهار تصرفات مالکانه و بلامعارض متقاضی خانم لیلا رحیمی‌همدانی فرزند الیاس به شماره شناسنامه ۱۸۶ صادره از بهار دراعیانی شش دانگ یک باب خانه به مساحت ۱۲۸/۵۰ مترمربع قسمتی از پلاک ۳۸۵۸ فرعی از ۱۳۹ اصلی واقع دربهار بخش چهار همدان خریداری مع‌الواسطه از مالک رسمی آقای رضا یونس‌پور محرز گردیده است. لذا به منظور اطلاع عموم مراتب در دو نوبت به فاصله ۱۵ روز آگهی می‌شود، در صورتی که اشخاص نسبت به صدور سند مالکیت متقاضی اعتراضی داشته باشند می‌توانند از تاریخ انتشار اولین آگهی به مدت دو ماه اعتراض خود را به این اداره تسلیم و پس از اخذ رسید، ظرف مدت یک ماه از تاریخ تسلیم اعتراض، دادخواست خود را به مراجع قضایی تقدیم نمایند. بدیهی است در صورت انقضای مدت مذکور و عدم وصول اعتراض طبق مقررات سند مالکیت صادر خواهد شد. (مالف ۲۹۱۷)
تاریخ انتشار نوبت اول: ۹۴/۰۶/۰۱
تاریخ انتشار نوبت دوم: ۹۴/۰۶/۱۶
هادی یونسی‌عطوف، رئیس ثبت اسناد و املاک بهار

اداره کل ثبت اسنادو املاک استان همدان
آگهی موضوع ماده ۳ قانون و ماده ۱۳ آیین‌نامه قانون تعیین تکلیف وضعیت ثبتی اراضی و ساختمان‌های فاقد سند رسمی
برابر رأی شماره ۱۳۹۳۶۰۳۲۶۰۰۹۰۰۰۳۸۲ مورخه ۹۴/۰۵/۲۵ هیأت موضوع قانون تعیین تکلیف وضعیت ثبتی اراضی و ساختمان‌های فاقد سند رسمی مستقر در واحد ثبتی شهرستان فامنین تصرفات مالکانه و بلامعارض آقای فرزندعلی کاظمی فرزند حسین به شماره شناسنامه ۱۱۶۱ صادره از فامنین به شماره ملی ۵۰۲۹۳۷۴۳۲۹ در اعیانی شش دانگ بانضمام عرصه ۷۹شعیر مشاع از۹۶شعیر شش دانگ یکباب مغازه به مساحت چهل و هشت مترمربع و شصت صدم مترمربع قسمتی از پلاک ۹۹ اصلی واقع در بخش پنج همدان اراضی ماماهان خریداری از مالک رسمی آقای قربانعلی اکبری محرز گردیده است. لذا به منظور اطلاع عموم مراتب در دو نوبت به فاصله ۱۵ روز آگهی می‌شود، در صورتی که اشخاص نسبت به صدور سند مالکیت متقاضی اعتراضی داشته باشند می‌توانند از تاریخ انتشار اولین آگهی به مدت دو ماه اعتراض خود را به اداره ثبت اسنادواملاک شهرستان فامنین تسلیم و پس از اخذ رسید، ظرف مدت یک ماه از تاریخ تسلیم اعتراض، دادخواست خود را به مرجع قضایی تقدیم نمایند. بدیهی است در صورت انقضای مدت مذکور و عدم وصول اعتراض طبق مقررات سند مالکیت صادر خواهد شد.(مالف ۲۹۰۲)
تاریخ انتشار نوبت اول: ۹۴/۰۶/۰۱
تاریخ انتشار نوبت دوم: ۹۴/۰۶/۱۶
مهدی عزیزی– رئیس اداره ثبت اسناد و املاک شهرستان فامنین

اداره کل ثبت اسنادو املاک استان همدان
آگهی موضوع ماده ۳ قانون و ماده ۱۳ آیین‌نامه قانون تعیین تکلیف وضعیت ثبتی اراضی و ساختمان‌های فاقد سند رسمی
برابر رأی شماره ۱۳۹۲۶۰۳۲۶۰۰۹۰۰۰۲۰۰ مورخه ۹۳/۰۲/۰۸ هیأت موضوع قانون تعیین تکلیف وضعیت ثبتی اراضی و ساختمان‌های فاقد سند رسمی مستقر در واحد ثبتی شهرستان فامنین تصرفات مالکانه و بلامعارض آقای حسین‌اسمار فرزند برات به شماره شناسنامه ۲۸ صادره از فامنین به شماره ملی ۵۰۲۹۸۳۲۹۵۵ در شش دانگ یک باب خانه به مساحت دویست و سه مترمربع و هفتاد صدم مترمربع قسمتی از پلاک ۱۰۴ اصلی واقع در بخش ۵پنج همدان اراضی فامنین خریداری از مالک رسمی آقای احمد نقوی محرز گردیده است. لذا به منظور اطلاع عموم مراتب در دو نوبت به فاصله ۱۵ روز آگهی می‌شود، در صورتی که اشخاص نسبت به صدور سند مالکیت متقاضی اعتراضی داشته باشند می‌توانند از تاریخ انتشار اولین آگهی به مدت دو ماه اعتراض خود را به اداره ثبت اسناد واملاک شهرستان فامنین تسلیم و پس از اخذ رسید، ظرف مدت یک ماه از تاریخ تسلیم اعتراض، دادخواست خود را به مرجع قضایی تقدیم نمایند. بدیهی است در صورت انقضای مدت مذکور و عدم وصول اعتراض طبق مقررات سند مالکیت صادر خواهد شد. (م الف ۲۹۰۱)
تاریخ انتشار نوبت اول: ۹۴/۰۶/۰۱
تاریخ انتشار نوبت دوم: ۹۴/۰۴/۱۶
مهدی عزیزی– رئیس اداره ثبت اسناد و املاک شهرستان فامنین

اداره کل ثبت اسنادو املاک استان همدان
آگهی موضوع ماده ۳ قانون و ماده ۱۳ آیین‌نامه قانون تعیین تکلیف وضعیت ثبتی اراضی و ساختمان‌های فاقد سند رسمی
برابر رأی شماره ۱۳۹۳۶۰۳۲۶۰۰۹۰۰۰۳۲۵ مورخه ۹۴/۰۵/۱۵ هیأت موضوع قانون تعیین تکلیف وضعیت ثبتی اراضی و ساختمان‌های فاقد سند رسمی مستقر در واحد ثبتی شهرستان فامنین تصرفات مالکانه و بلامعارض آقای علی‌ترابی فرزند ابوالقاسم به شماره شناسنامه ۴۵۸۵ صادره از همدان به شماره ملی ۳۸۷۱۲۰۶۱۰۵ در شش دانگ یک باب خانه به مساحت یکصد و شصت و نه مترمربع قسمتی از پلاک ۱۰۴ اصلی واقع در بخش پنج همدان اراضی فامنین خریداری از مالک رسمی آقای محمدجعفر نقوی محرز گردیده است. لذا به منظور اطلاع عموم مراتب در دو نوبت به فاصله ۱۵ روز آگهی می‌شود، در صورتی که اشخاص نسبت به صدور سند مالکیت متقاضی اعتراضی داشته باشند می‌توانند از تاریخ انتشار اولین آگهی به مدت دو ماه اعتراض خود را به اداره ثبت اسنادواملاک شهرستان فامنین تسلیم و پس از اخذ رسید، ظرف مدت یک ماه از تاریخ تسلیم اعتراض، دادخواست خود را به مرجع قضایی تقدیم نمایند. بدیهی است در صورت انقضای مدت مذکور و عدم وصول اعتراض طبق مقررات سند مالکیت صادر خواهد شد. م الف (۲۹۰۳)
تاریخ انتشار نوبت اول: ۹۴/۰۶/۰۱
تاریخ انتشار نوبت دوم: ۹۴/۰۶/۱۶
مهدی عزیزی– رئیس اداره ثبت اسناد و املاک شهرستان فامنین

اداره کل ثبت اسنادو املاک استان همدان
آگهی موضوع ماده ۳ قانون و ماده ۱۳ آیین‌نامه قانون تعیین تکلیف وضعیت ثبتی اراضی و ساختمان‌های فاقد سند رسمی
برابر رأی شماره ۱۳۹۴۶۰۳۲۶۰۰۹۰۰۰۳۸۹ مورخه ۹۴/۰۵/۲۵ هیأت موضوع قانون تعیین تکلیف وضعیت ثبتی اراضی و ساختمان‌های فاقد سند رسمی مستقر در واحد ثبتی شهرستان فامنین تصرفات مالکانه و بلامعارض آقای ابوالفضل هوشیار فرزند احمد به شماره شناسنامه ۴۰۹۹ صادره از رباط‌کریم به شماره ملی ۴۹۱۰۶۲۰۵۳۲ در شش دانگ یک قطعه زمین مزروعی دیمی به مساحت سیصدهزار مترمربع قسمتی از پلاک ۱۱۹ اصلی واقع در بخش پنج همدان اراضی طمه‌چی خریداری از مالک رسمی آقای احمد هوشیار محرز گردیده است. لذا به منظور اطلاع عموم مراتب در دو نوبت به فاصله ۱۵ روز آگهی می‌شود، در صورتی که اشخاص نسبت به صدور سند مالکیت متقاضی اعتراضی داشته باشند می‌توانند از تاریخ انتشار اولین آگهی به مدت دو ماه اعتراض خود را به اداره ثبت اسنادواملاک شهرستان فامنین تسلیم و پس از اخذ رسید، ظرف مدت یک ماه از تاریخ تسلیم اعتراض، دادخواست خود را به مرجع قضایی تقدیم نمایند. بدیهی است در صورت انقضای مدت مذکور و عدم وصول اعتراض طبق مقررات سند مالکیت صادر خواهد شد. (مالف ۲۹۰۴)
تاریخ انتشار نوبت اول: ۹۴/۰۶/۰۱
تاریخ انتشار نوبت دوم: ۹۴/۰۶/۱۶
مهدی عزیزی– رئیس اداره ثبت اسناد و املاک شهرستان فامنین

پیام تاریخ، تمدن و فرهنگ مادستان
The Message Of Madestan's History & Civilization & Culture
روزنامه همدان پیام
۵
دوشنبه ● ۱۶ شهریورماه ۱۳۹۴ ● شماره ۲۴۴۲
گردشگری و میراث
gardesh@hamedanpayam.com

حل مشکلات گردشگری به دست راهنمایان تور است

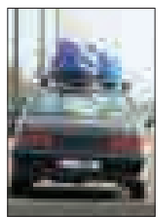

معاون گردشگری سازمان میراث‌فرهنگی، صنایع‌دستی و گردشگری تأکید کرد: بیشتر مشکلات گردشگری به دست راهنمایان گردشگر حل می‌شود؛ زیرا با گردشگر در ارتباط مستقیم هستند. به گزارش ایسنا مرتضی رحمانی‌موحد گفت: در گذشته شاهد حضور گردشگران خارجی در فصل‌های بهار و اوایل پاییز بیشتر از سایر زمان‌های سال بودیم، اما هم‌اکنون گردشگران در هر فصلی به ایران سفر می‌کنند و همین موضوع موجب می‌شود که شاهد رونق اشتغال و سرمایه‌گذاری بهتر در کشور باشیم. این مسئول خاطرنشان کرد: لازم است فعالیت‌ها با فرهنگ‌سازی و آموزش همراه باشد و از کودکی به فرزندان خود بیاموزیم تا در آینده افراد دانش لازم را در این راستا کسب کنند، البته باید تأکید کرد هم‌اکنون نیز این دانش در حال توسعه است و در راستای توانمندسازی فعالان این حوزه ۱۶ هزار نفر تحت آموزش قرار گرفته‌اند.

عزیمت ۱۰ کاروان دیگر از ۱۶ تا ۱۹ شهریورماه از همدان به جده

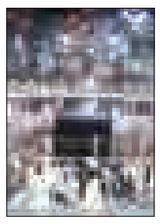

۱۰کاروان دیگر از استان همدان با ۵ پرواز ایرباس A۳۰۰-۶۰۰ از روز ۱۶ تا ۱۹ شهریور از همدان به جده عزیمت خواهند کرد. رئیس سازمان حج و زیارت استان همدان با اعلام این خبر به همدان‌پیام گفت: زائران اعزامی از تاریخ ۱۴ تا ۱۷ مهرماه به طور مستقیم از مدینه منوره به فرودگاه همدان باز خواهند گشت . محسن ساغرچی افزود: نخستین گروه از زائران حج امسال استان همدان که مدینه قبل بودند پس از بستن احرام و اقامه نماز در مسجد شجره، در آخرین روزهای هفته گذشته راهی مکه مکرمه شدند. رئیس سازمان حج و زیارت همدان گفت: این گروه از زائران ایرانی که چهارم شهریورماه سالجاری وارد مدینه منوره شده بودند، پس از اقامت ۸ روزه در شهر پیامبر(ص) و زیارت بارگاه شریف نبوی(ص) و ائمه مظلوم بقیع(ع) مدینه منوره را به مقصد مکه مکرمه ترک کردند.

زمان ثبت نام برای زیارت کربلا در اربعین مشخص شد

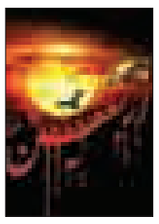

مدیرکل عتبات عالیات سازمان حج و زیارت، از آغاز ثبت نام زائران برای اعزام به کربلا در اربعین از روز یکشنبه ۱۵ شهریورماه خبر داد و گفت: گذرنامه زائران باید تا پایان سال ۹۴ اعتبار داشته باشد. به گزارش فارس، محسن نظافتی افزود: بر اساس برنامه‌ریزی‌های انجام شده برای اعزام زائران عتبات عالیات که از ماه‌های پیش در کمیته‌های ویژه ستاد اربعین انجام شده در سالجاری زائران باید برای اعزام در سامانه سماح به نشانی www.samah.haj.ir ثبت نام کنند.وی با اشاره به اینکه هیچ اعزامی خارج از این سایت صورت نمی‌گیرد، گفت: پس از ثبت نام در این سامانه دسته‌بندی و گروه‌بندی‌های زائران انجام می‌شود و پس از آن تمامی اطلاعات لازم در خصوص اعزام زائران در اختیار متقاضیان قرار می‌گیرد.نظافتی در مورد هزینه‌های سفر عتبات در اربعین نیز گفت: قیمت سفر بزودی مشخص و به زائران اعلام می‌شود.

خبر

۴پیام دبیرکل سازمان جهانی جهانگردی

روز جهانی جهانگردی فرصتی برای درک ارزش حقیقی یک میلیارد گردشگر است

دبیرکل سازمان جهانی گردشگری در پیامی به مناسبت روز جهانی جهانگردی، این روز را فرصتی برای درک ارزش حقیقی توان یک میلیارد گردشگر برای ایجاد تغییرات دانست.

به گزارش مرکز روابط عمومی و اطلاع‌رسانی سازمان میراث فرهنگی، صنایع دستی و گردشگری در پیام، طالب رفاعی آمده است:

"روز جهانی گردشگری امسال فرصتی، برای درک ارزش حقیقی توان یک میلیارد گردشگر برای ایجاد تغییرات است.

هم اکنون سالانه بیش از یک میلیارد گردشگر به مقصدی خارج از کشور خود مسافرت می‌کنند. وجود این تعداد گردشگر، گردشگری را تبدیل به یکی از بخش‌های اقتصادی پیشرو کرده است.

گردشگری به تنهایی ۱۰٪ از تولید ناخالص داخلی کشورها و ٦٪ از مجموع صادرات جهانی را به خود اختصاص داده است.

امّا نباید فقط به جنبهٔ قدرت اقتصادی این تعداد پرشمار گردشگر چشم دوخت؛ یک میلیارد گردشگر یعنی پتانسیل عمیق و ظرفیت روزافزون صنعت گردشگری که می‌تواند برخی از ضروری‌ترین هدف‌های حال حاضر جهان را از جمله رشد اجتماعی‌اقتصادی، توسعهٔ فراگیر و حفاظت از محیط زیست به منصهٔ ظهور برساند.

با توجّه به اینکه امروزه از هر ۱۱ شغل یکی از آنها در بخش گردشگری قرار دارد، می‌توان گفت گردشگری هم اکنون یکی از منابع ارزشمند تأمین معیشت برای میلیونها انسان است.

گردشگری حاصل میلیونها مراودهٔ فرهنگی در همه جای کرهٔ زمین است که بدون توقف هر روز به وقوع می‌پیوندد، بنابراین گردشگری دروازه‌ای است به سوی شناخت بهتر جهانی که در آن سوی مرزهای سرزمین ما قرار دارد؛ این شناخت سنگ بنای ساختمان صلح و دوستی در میان جوامع و ملّت‌هاست.

گردشگری امری است فراتر از صرف رسیدن به یک مقصد؛ گردشگری دارای تأثیری جهانی است. هر بار که به مسافرت می‌رویم، جزئی از یک حرکت جهانی می‌شویم که می‌تواند تغییرات مثبتی را نصیب سیّارهٔ زمین و تمام بشریّت کند. پیام دبیرکل سازمان ملل متحد به مناسبت روز جهانی جهانگردی.

گردشگری بر زندگی میلیون‌ها انسان تأثیرات محسوسی دارد

دبیرکل سازمان ملل متحد با صدور پیامی به مناسبت روز جهانی جهانگردی، این حوزه را ابزاری قدرتمند دانست که بر زندگی میلیون‌ها انسان تأثیرات محسوس دارد. در پیام دیگر "بان کی‌مون" در همین زمینه آمده است:

"روز جهانی جهانگردی امسال، نشانگر قابلیت‌های گردشگری در توسعه اجتماعی و اقتصادی است. با توجه به سفر بیش از یک میلیارد گردشگر بین‌المللی در سال، این حوزه به ابزاری قدرتمند تبدیل شده که بر زندگی میلیون‌ها انسان تأثیرات محسوسی می‌گذارد.

توانایی گردشگری برای ایجاد توسعه پایدار قابل ملاحظه است و به عنوان یکی از بخش‌های پیشرو در ایجاد اشتغال توانسته فرصت‌های درآمدزایی بسیاری را به وجود آورد که به نوبه خود در مسیر مبارزه با فقر و توسعه متوازن کمک شایانی کرده است.

با توجه به اینکه در گردشگری ارتباط میان انسانها نقش اساسی ایفا می‌کند از این صنعت می‌توان در جهت افزایش آگاهی در ارتباط با ضرورت حفظ میراث طبیعی و فرهنگی و همچنین زمینه‌سازی برای ایجاد درک بهتر از سایر فرهنگ‌ها بهره برد.

در حالی که جهان خود را مهیای پذیرش دستور کار جدیدی برای توسعه می‌کند، گردشگری به واسطه توانایی در ایجاد فرصت‌های شغلی، تبلیغ و ترویج فرهنگ و محصولات بومی و حمایت از ایده حفظ و استفاده پایدار از زیستگاه‌های طبیعی در دریا و خشکی باید مورد توجه قرار گیرد. بیایید برای استفاده حداکثری از پتانسیل‌های عظیم گردشگری دست در دست هم دهیم و با حفاظت از محیط‌زیست و ترویج و نهادیه ساختن شکل توسعه پایدار برای ایجاد یک زندگی در خور برای بشر تلاش کنیم." ۲۷ سپتامبر ۲۰۱۵ (۵ مهر ۱۳۹٤) بیایید ارزش «یک میلیارد گردشگر» را قدر بدانیم؛ بیایید دست در دست هم گردشگری را تبدیل به بستری حقیقی برای خلق فرصت‌ها کنیم، فرصت‌هایی که به صورت فراگیر نصیب آدمیان شود.

بیایید با کمک یکدیگر قدرت یک میلیارد گردشگر را تبدیل به قدرتی حقیقی و همیشگی کنیم."

۳۵ هزار هنرمند صنایع‌دستی در نوبتِ بیمه شدن

مدیرکل حمایت از تولید معاونت صنایع دستی سازمان میراث فرهنگی از بیمه بیش از ۷۰ هزار هنرمند صنایع‌دستی در کشور خبر داد. به گزارش ایسنا، فریدون میرزالو در برنامه بازدید تعدادی از مدیران سازمان‌های مختلف کشور از منطقه نمونه گردشگری کاروانسرای دیرگچین قم اظهار کرد: این تعداد افراد از خدمات بیمه استفاده می‌کنند، ضمن اینکه ۳۵ هزار نفر هنرمند صنایع دستی در نوبت برای بیمه هستند.

وی افزود: وضعیت هنرمندان صنایع دستی در حال بررسی است تا افرادی که شامل قوانین استفاده از بیمه نمی‌شوند از این چرخه خارج شده و هنرمندان بیمه شوند.

میرزالو با اشاره به اینکه صنایع‌دستی استان قم باید تقویت شود گفت: این استان در تولید صنایع دستی ضعیف است و دارای چند صنایع دستی شاخص از جمله خر مُهره، انگشتر سازی، سفال و سایر هنرهاست که باید برای معرفی این صنایع و تقویت آنها به صورت جدی وارد شود.

وی افزود: سازمان میراث فرهنگی، صنایع دستی و گردشگری کشور با ارائه تسهیلات از هنرمندان حمایت می‌کند. میرزالو ادامه گفت: برگزاری نمایشگاه‌ها برای حضور هنرمندان صنایع‌دستی از جمله اقدامات این سازمان است که باید هنرمندان با تقویت آثار خود در جهت معرفی صنایع دستی در این نمایشگاه‌ها حضور پیدا کنند.

جشنواره پاییزی در راه است

هفته گردشگری از ترش و شیرین تا لباس باستانی

پس از جشنواره اقوام تابستانی در ملایر و نهاوند همدانی‌ها جشنواره پاییزی برگزار می‌کنند. این جشنواره به همت میراث فرهنگی، صنایع دستی و گردشگری استان همدان برپا خواهد شد.

خردادماه سالجاری بود که بر اساس تصمیمی که معاون گردشگری کشور اتخاذ کرد مقرر شد در کشور ٦۲ جشنواره ملی و ۲ جشنواره در این سطح در هر استان برگزار شود.

بنابر گفته مرتضی رحمانی در آن زمان یکی از اولویت‌های معاونت گردشگری سازمان میراث فرهنگی برگزاری جشنواره‌های گردشگری ملی، منطقه‌ای و استانی با هدف نشان دادن ظرفیت‌ها و توانمندی‌های گردشگری استان‌ها بود. بر اساس این برنامه مقرر شد در هر استان هر فصل یک جشنواره با هدف معرفی توانمندی‌های گردشگری شهرستان‌ها به منظور ایجاد تحول در رشد اقتصاد گردشگری برگزار شود.

وی با تأکید بر تقویت انگیزه برگزاری این جشنواره‌ها در استان‌ها و فراهم آوردن امکان حضور استان‌های همجوار و مشارکت سایر مناطق در برگزاری آن، اظهار کرد: از برگزاری چنین جشنواره‌هایی به منظور رشد اقتصاد محلی، توسعه اقتصاد گردشگری و جذب سرمایه‌گذاران حمایت‌های لازم را خواهیم کرد.

بر اساس این دستور همدان نیز امسال در فصل‌های مختلف میزبان برگزاری جشنواره‌های فصلی مدون بود که بر خلاف جشنواره تابستانی در سال‌های پیش اهداف مشخص‌تری را دنبال کرده است .

یکی از این جشنواره‌های موفق جشنواره اقوام نهاوند و ملایر در تابستانی که گذشت بود و حال به دنبال این برنامه‌ها مدیرکل میراث فرهنگی صنایع دستی و گردشگری استان همدان از برگزاری جشنواره پاییزی برای نخستین‌بار در همدان خبر داد جشنواره‌ای که با عناوین ترش و شیرین، جشنواره شیره‌پزی، جشنواره گردو و آلوتکانی در استان همدان برگزار خواهد شد.

ریحان سروش‌مقدم با بیان اینکه علاوه بر برگزاری جشنواره پاییزه جشنواره‌های دیگری نیز در همدان برگزار خواهد شد، بیان کرد: برپایی جشنواره شیره‌پزی در مانیزان ملایر، جشنواره آلو در ملهمدره اسدآباد، جشنواره ترش و شیرین و جشنواره گردو از دیگر برنامه‌های هفته گردشگری است.

وی در ادامه سخنانش از افتتاح شبکه گردشگری همزمان با هفته گردشگری خبر داد و گفت: با توجه به قول‌های گرفته شده این شبکه در همدان افتتاح می‌شود و پیگیر هستیم تا مستندهایی از همدان در هفته گردشگری از این شبکه پخش شود.

مدیرکل میراث فرهنگی صنایع دستی و گردشگری در ادامه افتتاح تأسیسات گردشگری مانند مجتمع گردشگری الماس ملایر و هتل زند ملایر را از دیگر برنامه‌های هفته گردشگری بیان کرد و افزود: رونمایی از لباس همدان با عنوان «لباس ماد» از برنامه‌های هفته گردشگری است.

برگزاری جشنواره‌های فصلی و مناسبتی با هدف رونق گردشگری داخلی و نیز توزیع مکانی سفر، چندی است که مورد توجه مسئولان گردشگری کشور قرار گرفته است اما باید دید که در عمل برگزاری این جشنواره‌ها که قطعاً کم هزینه هم نیستند، توانسته شاخص‌های مربوط به گردشگری داخلی را رشد داده و در عمل مقاصد سفر را تنوع بخشد؟

مدیرکل میراث فرهنگی، صنایع دستی و گردشگری استان همدان در این زمینه به همدان‌پیام گفت: برگزاری جشنواره‌های فصلی و مناسبتی در شهرستان‌ها و مقاصد کمتر شناخته شده گردشگری ، راهی کم هزینه و البته مطمئن در جهت توسعه گردشگری پایدار است. اما در هر حال در صورتی می‌توان در مورد موفقیت‌آمیز بودن برنامه‌های مربوط به توسعه پایدار اطمینان کامل حاصل کرد که این اتفاق با مشارکت مستقیم جوامع محلی شکل بگیرد.

وی در ادامه افزود: هر اندازه هم که دولت‌ها در زمینه برنامه‌ریزی و اجرا حسن نیت داشته باشند و طرح‌های آنها حساب شده و علمی باشد، تا زمانی که مردم در جریان امور قرار نگیرند و به صورت فعال مشارکت نکنند، احتمال استمرار برنامه‌ها و حصول نتایج مورد نظر کمتر است، زیرا مردم بازوی توانمند برای اجرای موفق برنامه‌های فرهنگی هستند. در واقع، با سهیم کردن مردم در برنامه‌های تحولی، در برابر تغییرات با صرف زمان، هزینه و انرژی کمتری، فرهنگ مورد نظر در جوامع نهادینه می‌شود.

سروش‌مقدم با تأکید بر اثرات مثبتی که ورود گردشگران بر اقتصاد منطقه داشته، خاطرنشان کرد: در طی این سال‌ها که برگزاری این جشنواره‌ها به همت معاونت گردشگری سازمان و مردم شکل گرفته، وضعیت معیشتی مردم در مناطقی که برگزارکننده جشنواره‌های آیینی و محلی بوده‌اند هم دستخوش تغییر و تحول شده است؛ در حقیقت مردم با درک عواید ورود گردشگر به شهر و روستای‌شان، در جست وجوی راه‌هایی برای هر چه جذاب تر کردن این مقاصد، خود بهترین و موثرترین راه‌ها و روش‌ها را به کار گرفته و محل زندگی خود را به سادگی تبدیل به مکانی جذاب برای گردشگران کردند؛ و شاید بتوان گفت، همین سادگی و نزدیکی به طبیعت و روح و اصالت زندگی که در این محیط‌های کمتر دست خورده احساس می‌شود، یکی از اصلی‌ترین عوامل جذب گردشگر به این مناطق به حساب می‌آید.

چرا در ایران ستاره‌های هتل‌ها بی‌نورند؟!

چندین سال است که خدمات گردشگری در ایران آنقدر گران شده که ایرانی‌ها ترجیح می‌دهند بار سفر به کشورهای همسایه مانند ترکیه، امارات و ارمنستان ببندند و عطای ایران‌گردی را به لقایش ببخشند.

هر چند ایران کشوری ٤ فصل با زیبایی‌های طبیعی بسیار است و کوه، جنگل، کویر و دریا را با هم دارد اما همواره گردشگری در ایران زیر سایه بی‌توجهی مسئولان قرار داشته است.

هتل‌ها در ایران بسیار گران هستند تا جایی که بسیاری از ایرانی‌ها برای سفر در داخل کشور نمی‌توانند از خدمات هتل‌ها استفاده کنند. به عنوان مثال هزینه اقامت در یک هتل ۵ستاره در مشهد از شبی ۵۰۰ هزارتومان تا یک میلیون تومان بسته به نام هتل! متفاوت است. این در حالی است که به شهادت گردشگران حرفه‌ای ، هتل‌های ۵ ستاره ایران با وجود گرانی هرگز حتی خدماتی مانند هتل‌های ۵ ستاره کشورهای همسایه ارائه نمی‌دهند چه برسد به هتل‌های درجه یک اروپایی. در این میان بسیاری از ایرانی‌ها که از قشر متوسط و ضعیف هستند، یا به هتل نمی‌روند و یا اگر از خدمات هتل‌داری استفاده کنند در هتل‌های ۲ یا ۳ ستاره و میهمان‌پذیرها اقامت می‌کنند که خدمات بسیار ضعیف دارند و حتی نظافت ساده اتاق‌ها را هم رعایت نمی‌کنند.

چند هتل تاپ در ایران داریم؟

بررسی ستاره هتل‌های کشور نشان می‌دهد که از میان حدود هزار و ۱۰۰ هتل موجود در کشور، با۲ تا ۵ ستاره که به درجه‌های TOP، A، B و C تقسیم شده‌اند، تنها ۲۹ هتل۵ ستاره در ایران موجود است و ۷۵ هتل دیگر نیز ٤ ستاره هستند.

بررسی میدانی هتل‌های تاپ موجود در ایران نشان می‌دهد که استان‌هایی مانند آذربایجان غربی، اصفهان، بوشهر، کرمانشاه، کرمان، همدان، بوشهر و مرکزی تنها دارای یک هتل ۵ ستاره هستند.

استان آذربایجان شرقی نیز ۲ هتل ۵ ستاره دارد. بیشترین تعداد آمار هتل‌های ۵ ستاره در تهران، خراسان رضوی و فارس است که به ترتیب دارای ، ۵ و ٦ ستاره هستند.

در این میان استان هرمزگان نیز ۳ هتل ۵ ستاره دارد اما هنوز شهری مانند یزد با وجود مراکز اقامتی متعدد در فهرست جامعه هتل‌داران ایران، هتل ۵ ستاره‌ای ندارد.

این شهر دارای ٤ هتل ٤ ستاره است؛ همانند استان خوزستان که آن هم ٤ هتل ٤ ستاره دارد. با این حال استان‌های مازندران و اصفهان نیز دارای ۵ هتل ٤ ستاره، گیلان ٦ هتل ٤ ستاره و کرمان، فارس و آذربایجان شرقی هر کدام دارای۲ هتل ٤ ستاره، سیستان و بلوچستان، کرمانشاه و قم ۳ هتل ٤ ستاره هستند و پس از آن استان‌های استان و خراسان رضوی هر کدام با ۱۱ و ۱۰ هتل ٤ ستاره دارای بیشترین تعداد هتل‌های پر ستاره در ایران به شمار می‌آیند.

هتل‌هایی که البته هیچ کدام خدمات قانع‌کننده به مردم ایران و حتی توریست‌ها ارائه نمی‌دهند تا صنعت هتل‌داری در ایران درجه چندم به حساب بیاید.

شناسه

مرتفع ترین روستای اروپا

رافال نیکز، عکاس لهستانی با دوچرخه به روستایی در گرجستان سفر کرده، که مرتفع ترین روستای دارای سکنه اروپا به شمار می رود. این روستا حدود ۷ هزار و ۱۹۰ فوت بالاتر از سطح دریا قرار دارد.

منبع: مهر

صنایع دستی

سهم همدان کجا دیده می‌شود

اصفهان و تبریز ثبت جهانی شدند

اصفهان و تبریز به عنوان شهرهای جهانی صنایع دستی و فرش ثبت جهانی شدند.

به گزارش ایسنا، طبق اعلام رسمی شورای جهانی صنایع دستی (WCC)، پس از بررسی‌های تخصصی صورت گرفته و حضور کارشناسان بین‌المللی در ایران، شهرهای اصفهان و تبریز به عنوان شهرهای جهانی صنایع دستی و فرش به ثبت جهانی رسیدند.

این در حالی است که صنایع دستی و فرش همدان حرف‌های بسیاری برای گفتن دارد و انتظار می‌رفت حالا که همدان در ردیف آثار تاریخی رنگ جهانی شدن را به خود نگرفته است در زمینه‌های دیگر متولیان امور جدی وارد شوند.

طی پیگیری‌های حقوقی صورت گرفته از سوی معاونت صنایع‌دستی و هنرهای سنتی سازمان میراث فرهنگی صنایع‌دستی و گردشگری با اعضای شورای جهانی صنایع‌دستی و رایزنی‌های انجام شده از سوی معاون صنایع دستی کشور در اجلاس آسیا اقیانوسیه در کشور هند (۲۰۱۵) در رابطه با ثبت‌جهانی ۲ شهر اصفهان و تبریز این درخواست به تأیید این شورا رسید.

در آخرین نشست مشترک شورای جهانی صنایع‌دستی و با رأی اکثریت قاطع رؤسای مناطق آمریکای شمالی، آمریکای جنوبی، اروپا، آفریقا و آسیا اقیانوسیه این ۲ شهر ایران به ثبت جهانی رسیدند.

«وانگ شان»، رئیس شورای جهانی صنایع‌دستی و «غدا هیجاوی»، رئیس منطقه آسیا اقیانوسیه این شورا، طی پیام‌هایی اختصاصی این موفقیت را به مسعود سلطانی‌فر، معاون رئیس‌جمهور و رئیس سازمان میراث فرهنگی، صنایع دستی و گردشگری تبریک گفتند.

در سال ۲۰۱۵ میلادی در سطح دنیا تنها ٦ شهر کاندیدای ثبت جهانی بودند که اصفهان و تبریز به واسطه داشتن ویژگی‌ها و شرایط خاصی که در زمینه صنایع‌دستی و بافت فرش داشتند، برای نخستین‌بار به طور همزمان به ثبت جهانی رسیدند.

ارتقای جایگاه بین‌المللی صنایع‌دستی ایران و توسعه بازارهای جهانی و زمینه‌سازی برای حضور پررنگ‌تر صنایع دستی ایران در عرصه بین‌المللی، توسعه گردشگری فرهنگی و افزایش اشتیاق گردشگران برای دیدن این ۲شهر از جمله نتایج مهم این موفقیت به شمار می‌رود. یکی از برنامه‌های معاونت صنایع‌دستی و هنرهای سنتی در دولت تدبیر و امید شعار "هر استان یک برند جهانی و هر شهر یک برند ملی" بوده که ثبت همزمان اصفهان و تبریز آغاز جدی و ارزشمندی برای تحقق این برنامه است.

دیرینه

کشف تدفین دسته‌جمعی در یک تپه تاریخی در سمنان

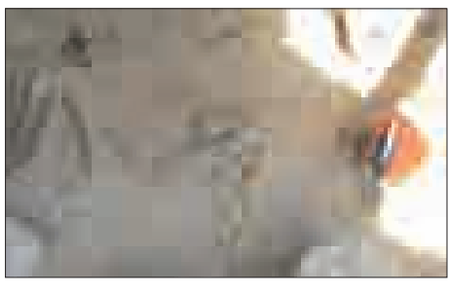

سرپرست هیأت کاوش در تپه تاریخی گزوار از کشف نوعی تدفین خاص در این منطقه خبر داد.

به گزارش ایسنا، «علی‌اکبر مرادان» گفت: بر اساس بررسی‌های انجام شده در فصل نخست کاوش در این تپه تاریخی، نوعی تدفین خاص حاوی تدفین دسته‌جمعی در یک گور مشاهده شد.

وی با ابراز تأسف از تخریب بیش از ۹۰ درصد این تپه توسط حفاران غیر مجاز بیان کرد: در این فصل کاوش که با هدف شناسایی، نجات‌بخشی و انجام مطالعه بر روی آثار باقیمانده انجام شد، تدفینی خاص شامل بیش از یک تدفین در یک قبر پیدا شد.

مرادان با بیان اینکه احتمال می‌رود این گورها متعلق به عصر آهن باشند، گفت: تاکنون٦ تدفین در یک قبر مشاهده شده و ممکن است به این تعداد افزوده شود. این باستان‌شناس افزود: یکی از نکات سؤال برانگیز این است که این تدفین‌ها همزمان بوده‌اند و یا در دوره‌های مختلف تاریخی انجام شده‌اند. وی اظهار نظر قطعی در رابطه با زمان تدفین‌ها و احتمال خانوادگی بودن و جنسیت تدفین‌شدگان را به زمان بررسی دقیق آزمایش‌های DNA و انجام مطالعات انسان‌شناسی موکول کرد و گفت: اظهار نظر قطعی در این رابطه هنوز زود است.

مرادان افزود: بررسی‌های اولیه نشانگر وجود ۳ بزرگسال، یک کودک و ۲نوزاد در این گور است. تا کنون ۲ گور با تدفین دسته جمعی یافت شده که یک گور سالم و یک گور کاملاً آسیب دیده و حاوی بقایای ناچیز استخوان بدن انسان است.

این نوع تدفین دسته جمعی، جزو معدود تدفین‌های خاص در کاوش‌های باستان‌شناسی است.

وی با بیان اینکه این منطقه دارای آثار معماری نیز است، گفت: به نظر می‌رسد این منطقه دارای ۳ فاز معماری باشد و معماری لایه فوقانی چند مرحله‌ای و به دوره‌های تاریخی و اشکانی نزدیک است.

مرادان با ابراز نگرانی از نفوذ حفاران غیر مجاز به این منطقه بیان کرد: تپه گزوار در معرض خطر است و نیاز به حفاظت بیشتر دارد.

فصل نخست مطالعات در تپه تاریخی گزوار از ابتدای مردادماه امسال آغاز شد و تا هفته اول شهریورماه ادامه داشت.

تپه گزوار در ۳۰ کیلومتری شمال گرمسار و در مرز جغرافیایی استان‌های سمنان و تهران واقع شده است.

پیام تاریخ، تمدن و فرهنگ مادستان
The Message Of Madestan's History & Civilization & Culture
روزنامه همدان پیام ۶
دوشنبه ● ۱۶ شهریورماه ۱۳۹۴ ● شماره ۲۴۴۲

فرهنگ و هنر

farhang@hamedanpayam.com

قدیمی‌ترین تصویر تلویزیون ایران مربوط به کدام شخصیت تاریخی است؟

مدیرکل آرشیو صداوسیما می‌گوید که قدیمی‌ترین تصاویر موجود در این سازمان مربوط به مظفرالدین شاه قاجار است.
این تصاویر مربوط به سفر مظفرالدین شاه قاجار به دیار فرنگ است که به صورت صامت فیلمبرداری شده و جزو گنجینه تصاویر مستند سازمان صدا و سیمای جمهوری اسلامی ایران به شمار می‌رود.
قدیمی‌ترین صدای موجود در این سازمان هم متعلق به پنجمین شاه سلسله قاجاریه است که فرمان مشروطه امضا کرده است.
به گفته انبارلویی این فایل صوتی هم متعلق به دوره مشروطه است.
وی می‌گوید که آرشیو سازمان صدا و سیما بیش از ۲۰۰ هزار حلقه تصاویر مستند ارزشمند دارد که با استفاده از تکنولوژی نوین و به روز فرایند اصلاح آنها آغاز شده است؛ «ما از ۸ ماه گذشته فرایند اصلاح این آثار را آغاز کرده‌ایم.»
انبارلویی افزود:« مقاطع تاریخی را طبقه‌بندی کرده ایم. تاریخ پیش از انقلاب تصاویر و موضوعات بسیار متنوعی دارد که از دهه ٤٠ آغاز می‌شوند.
مقطع انقلاب اسلامی نیز که تصاویر مرتبط با آن تاکنون با کیفیت SD پخش می‌شده در حال تبدیل به کیفیت ۲K و ٤K است.
با دستگاه‌هایی که ما سفارش داده‌ایم می‌توان امیدوار بود ظرف ۲ سال آینده همه فیلم‌ها اصلاح و ارتقا کیفی شده باشند.
به گزارش خبرآنلاین، مدیرکل آرشیو صداوسیما با اشاره به اینکه پروژه مشابهی در سال ۲۰۰٤ در اروپا ٤٠ هفته به طول انجامید، ادامه داد: «میزبان نخستین محصولاتی که فرایند تدوین و استخراج آنها با تکنولوژی روز انجام شود، قطعاً شبکه مستند خواهد بود و ما شبکه مستند را میزبان استفاده از این تصاویر می‌دانیم. اگر این اتفاق هر چه زودتر رخ بدهد،به طور قطع آثار فاخری برای این شبکه آماده پخش خواهد بود.»

خبر

معرفی آثار پذیرفته شده پویانمایی جشنواره فیلم‌های نوجوانان

اسامی ۷ اثر پویانمایی، پذیرفته شده در بخش مسابقه سینمای بین‌الملل جشنواره فیلم‌های نوجوانان اعلام شد.
به گزارش ارتباطات و اطلاع‌رسانی جشنواره، هیأت انتخاب بخش مسابقه سینمای ایران متشکل از ابراهیم فروزش، هنگامه مفید، وحید نیکخواه‌آزاد، جلال فاطمی و محمدرضا کریمی صارمی، پس از بررسی ۳٦ عنوان فیلم از ۱۹ کشور جهان که متقاضی حضور در بخش مسابقه پویانمایی بلند سینمای بین‌الملل بودند، ۷ اثر منتخب از ۸ کشور را به شرح زیر معرفی کردند:
پسر و جهان، کارگردان: آله آبریو، برزیل، ۲۰۱۳
مرد کوچک، کارگردان: رادک برآن،جمهوری چک، ۲۰۱٤
قطار جادوئی،کارگردان: جوئه چانگ، ژنگ ژانگ‌ژانگ، ییفان شن،چین،۲۰۱۵
ربیبت، کارگردان: چاک پاورز، مالزی و هندوستان، ۲۰۱۳
سگ‌های فضانورد: ماجراجویی در ماه، کارگردان: الکساندر خرامتسوو، اینا اولانیکوآ، وادیم سوتسکوو،روسیه ۲۰۱۳
دنیای گوپی و باگا، کارگردان: شیلپا راناده، هندوستان، ۲۰۱۳
یلوبرد، کارگردان: کریستیان د ویتا، فرانسه و آمریکا،۲۰۱٤
گفتنی است کشورهای استرالیا، بلغارستان، کانادا، چین، چک، فرانسه، اسلواکی، آمریکا، آلمان، هندوستان، ایرلند، ژاپن، کره جنوبی، هلند، روسیه، اسپانیا، برزیل، سوئد، ترکیه درخواست حضور در این بخش را داشتند. جشنواره بین‌المللی فیلم‌های نوجوانان از ٤ تا ۸ مهرماه سالجاری در شهر همدان برگزار می‌شود.

جشنواره زنگ حماسه برگزار می‌شود

رئیس انجمن ادبی بسیج هنرمندان استان همدان از برگزاری جشنواره شعر و داستان با محوریت زنگ حماسه در این استان خبر داد.
حسن کرمی‌نور بیان کرد: این جشنواره با موضوعات دفاع مقدس، شهدای نوجوان، شهدای غواص و کودکان مظلوم غزه ویمن و همچنین عید غدیر برگزار خواهد شد.
وی با بیان اینکه این جشنواره در قالب‌های شعر کودک و نوجوان و داستان کوتاه برگزار خواهد شد، گفت: این جشنواره با همکاری کانون فکری کودک و نوجوان برگزار خواهد شد.
به گزارش مهر، رئیس انجمن ادبی بسیج هنرمندان استان همدان با بیان اینکه این جشنواره در رده‌های سنی بزرگسالان و کودک و نوجوان برگزار خواهد شد، بیان کرد: شاعران باید آثار خود را تا ۲۵ شهریورماه به دفتر کانون‌های بسیج هنرمندان شهرستان‌ها و مراکز کانون پرورش فکری کودکان ارسال کنند. کرمی‌نور در ادامه با بیان اینکه اختتامیه این جشنواره در دهه اول مهرماه برگزار خواهد شد، افزود: در پایان به نفرات برگزیده هدایایی اهدا خواهد شد.

هنر متعهد جز با گام‌های پیوسته حاصل نمی‌شود

مسئول واحد آفرینش‌های ادبی حوزه هنری استان همدان از افزایش ٦۰درصدی آثار مکتوب این حوزه در چهارمین جشنواره تولیدات مراکز استانی حوزه هنری، نسبت به دوره گذشته خبر داد.
جشنواره آثار و تولیدات مراکز استانی حوزه هنری که مهرماه چهارمین دوره خود را پشت سر می‌گذارد، به صورت دوسالانه برگزار می‌شود و تاکنون ۳ دوره آن در تهران، اصفهان و کرمانشاه برگزار شده و چهارمین دوره آن در اصفهان برگزار خواهد شد.
مسئول واحد آفرینش‌های ادبی حوزه هنری استان همدان در گفت وگویی اظهارکرد: می‌توان گفت جشنواره آثار و تولیدات مراکز استانی حوزه هنری در دوره تثبیت خود به سر می‌برد و در همین مدت کوتاه توانسته جایگاه خوبی بین هنرمندان متعهد باز کند.
این جشنواره با هدف کشف ظرفیت‌های هر استان و شناخت هنرمندان در همه زمینه‌های هنری اعم از ادبیات، تجسمی، نمایش، هنرهای تصویری، مطالعات پایداری و موسیقی آغاز به کار کرده و امسال بخش محصولات فرهنگی نیز به این مجموعه اضافه شده است.
مریم زندی افزود: شاید بتوان جشنواره تولیدات استانی حوزه‌های هنری را از گسترده‌ترین جشنواره‌های ایران دانست، زیرا چون چتری همه هنرها را پوشش می‌دهد و همزمان توسط کمیته‌های تخصصی در هر رشته به ارزیابی آثار می‌پردازد.
این جشنواره عرصه مناسبی برای بروز و ظهور استعدادهای کمتر شناخته شده یا ناشناخته استان‌های مختلف و پر رنگ شدن توانایی‌ها و استعدادهای هر استان است. به گزارش سایت حوزه هنری استان وی ادامه داد: شعار "یک گام به پیش" که بر پیشانی این جشنواره حک شده خود گواه بر آینده‌نگری، هدفمندی، عمل‌گرایی و کیفیت‌گرایی این جشنواره دارد، زیرا رسیدن به قله‌های هنر متعهد و انقلابی جز با گام‌های پیوسته و آرام حاصل نمی‌شود.

سینما

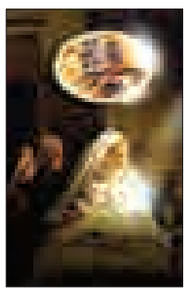

سینما

- قدس۱: ..... محمدرسول‌ا...
- قدس۲: .....خداحافظی طولانی
- سینما کانون-از رئیس جمهور هدیه نگیر
- بهمن ملایر: ..... محمدرسول‌ا..
- فرهنگ کبودرآهنگ ..... نهنگ عنبر
- آزادی تویسرکان..... آتیش بازی

نگاهی به ۲ رویکرد مثبت و منفی به همزمانی ۲ جشنواره تئاتر و فیلم در همدان

خوشحال باشیم یا نگران؟

» فرهاد شکیبا

شهرهایی که در پروسه توسعه همه جانبه، نگاهی مثبت به مقوله فرهنگ و هنر دارند، لاجرم در این سیر صعب با چالش‌هایی در مدیریت فرهنگ مواجه می‌شوند.
زیرا فرهنگ به عنوان مقوله‌ای کلی جزئیات فراوان دارد و در برخورد و مدیریت با آن باید وضعیت کلی شهر، اهداف و سیاست‌های کلی فرهنگی و استراتژی‌ها مشخص باشد.
در چنین وضعیتی می‌توان چند پروژه فرهنگی را همزمان مدیریت کرد و پیش برد بدون آنکه هر یک بر دیگری اثرات منفی بگذارند چنین وضعیتی در مهرماه سالجاری در استان همدان به وجود خواهد آمد.
از چند سال گذشته جشنواره تئاتر کودک و نوجوان در همدان برگزار می‌شود اما امسال با تلاش مدیران استان جشنواره فیلم نوجوان هم به استان مت واگذار شده است. در کنار این ۲ جشنواره همایش‌هایی نیز مانند بزرگداشت میرسید علی در شهر برگزار می‌شود. مسلم است برگزاری این برنامه‌ها در همدان به اعتبار فرهنگی و هنری آن می‌افزاید، زیرا همه خواهند دید شهری که ادعای فرهنگی بودن دارد می‌تواند حداقل در عرصه فرهنگ روی پا خود بایستد و برنامه‌هایی را آبرومندانه و درست مدیریت و اجرا کند.
نکته مهم اما در همین برگزاری صحیح و موفق این برنامه‌هاست. از چند سال پیش که جشنواره تئاتر کودک و نوجوان به همدان سپرده شده هر ساله تلاش شده که آن به شکل بهتری از سال‌های پیش برگزار شود.
وقتی جشنواره فیلم کودک و نوجوان از همدان گرفته شد بسیاری از مخاطبان هنر، مدیران فرهنگ و ارشاد استان را مقصر می‌دانستند. از نظر آنها اگر جشنواره بهتر برگزار می‌شد هیچ‌گاه از همدان خارج نمی‌شد. آغاز جشنواره تئاتر کودک و نوجوان در استان اما شرایط را در وضعیت بهتری قرار داد و دوباره اعتمادها به فرهنگ استان را بالا برد.
این شرایط تا آنجا پیش رفت که امسال وزارت فرهنگ و ارشاد با ۲ قسمت کردن جشنواره فیلم کودک و نوجوان، باز هم به همدان اعتماد کرد و بخش نوجوان آن را به همدان سپرد.
این اتفاق وظیفه استان همدان را دوچندان کرده است؛ زیرا از یک طرف امسال باید ۲ جشنواره مهم کشوری در استان برگزار شود و از طرف دیگر حضور میهمان جدید، جشنواره قبلی را تحت تأثیر قرار ندهد. اما حقیقت آن است که برگزاری ۲ جشنواره کار آسانی نیست و نیاز به مشارکت و کمک همه دارد. اما واقعیت آنست که بیشترین انتظارات از مدیران فرهنگی استان است. در حال حاضر نگرانی که وجود دارد این است که آیا حضور جشنواره فیلم به جشنواره کودک اثراتی منفی می‌گذارد یا مثبت؟
پاسخ این پرسش را می‌توان با ۲ رویکرد تحلیل کرد. اگر خوش‌بین باشیم از حضور همزمان ۲ جشنواره نه تنها نگران نشده که از آن استقبال هم خواهیم کرد.
به چند دلیل:
اول: برگزاری ۲ جشنواره با هم اعتبار فرهنگی و هنری همدان در کشور را بالا می‌برد، نگاه‌ها به مجموعه استان بهتر شده و نتایج این تغییر نگاه در سال‌های آینده از نظر حمایت مجموعه وزارت ارشاد بهتر مشخص می‌شود. حمایتی که می‌تواند هم مالی باشد و هم مدیریتی.
دوم:برگزاری ۲ جشنواره با هم تأثیر مستقیمی روی فضای فرهنگی شهر خواهد داشت. اگر جشنواره تئاتر در این سالها کمتر توانسته عموم مردم همدان را درگیر خود کند حالا با آمدن جشنواره فیلم نیرویی مضاعف گرفته است. درگیر شدن مردم با ۲ جشنواره یعنی افزایش مشارکت مردم و بالا رفتن حمایت‌ها و در نتیجه سرمایه اجتماعی یک رویداد فرهنگی.
سوم: برگزاری جشنواره فیلم می‌تواند آغازی باشد بر آمادگی شهر و مدیریت فرهنگی شهر برای برگزاری جشنواره دوم. به این معنا که جشنواره اول به عنوان شهر را وارد یک پروسه فرهنگی بلندمدت کند.
نگاهی بدبینانه هم می‌تواند وجود داشته باشد. می‌توان از برگزاری ۲ جشنواره در همدان نگران بود به چند دلیل:
اول: جشنواره تئاتر کودک و نوجوان جشنواره در همدان جشنواره نوپایی است. به همین دلیل تا مدت‌ها نیاز به توجه ویژه و خاص مسئولان ارشد استان خواهد داشت. این نگرانی وجود دارد که با آمدن جشنواره فیلم نوجوان به همدان نگاه‌ها و حمایت‌ها به تئاتر کم شود و به سوی جشنواره فیلم گرایش پیدا کند. این نگرانی را بسیاری از اهالی تئاتر بیان می‌کنند. نگران از کم شدن حمایت‌های مالی و غیر مالی.
دوم: جشنواره فیلم زودتر از تئاتر برگزار می‌شود. در این حالت ممکن است مدیران و متولیان هر آنچه توان دارند بر جشنواره اول بگذارند و با آغاز جشنواره دوم به دلایل مختلف مشکلات بیشتر شوند و تئاتر را تحت تأثیر قرار دهند. در این حالت آنکه قربانی می‌شود تئاتر است.
سوم: مردم به طور کلی استقبال بیشتری از سینما دارند. وقتی جشنواره‌ای سینمایی در شهر به پایان برسد ممکن است بسیاری نگاهی دست پایین‌تر به تئاتر از منظر استقبال از آن داشته باشند.
این ۲ نگاه مثبت و منفی در حال حاضر به وضوح وجود دارد. واقعیت امر اما، تا چند هفته دیگر هویدا می‌شود.

هنرمندان درمراسم تدفین ایرج کریمی چه گفتند؟

ما زینت‌المجالس نیستیم

اهالی سینما در آستانه ۲۱ شهریورماه روز سینما، برای بدرقه ایرج کریمی در خانه سینما خیابان وصال گرد هم آمدند. ایرج کریمی، کارگردان و منقد سینما ۱۱ شهریورماه بر اثر سرطان خون درگذشت. این کارگردان متولد سال ۱۳۳۲ در تهران است، «باغ کندلوس»، «چند تار مو»، «از کنار هم می‌گذریم»، «نسل جادویی» و همچنین سال گذشته پس از حدود ۸ سال فیلم «نیمرخ‌ها» را ساخت که شخصیت اصلی آن از بیماری سرطان رنج می‌برد.
در این مراسم سینماگرانی چون ابراهیم مختاری، کمال تبریزی، مسعود کرامتی، احمد امینی، فرشته طائرپور، احمد طالبی‌نژاد، عباس یاری، فریبا کامران، محمدرضا سکوت و فرهاد توحیدی درباره این فیلمساز فقید صحبت کردند.
در این مراسم فرهاد توحیدی فیلمنامه‌نویس و رئیس پیشین هیأت مدیره خانه سینما در سخنانی با خطاب قرار دادن اعضای شورای شهر و شهرداری تهران گفت: آقای قالیباف! آقای مسجدجامعی و اعضای محترم شورای شهر، هنرمندان زینت‌المجالس نیستند و فقط به درد نشستن در ردیف اول مراسم‌ها و گرفتن عکس یادگاری نمی‌خورند. آنها محترمند. شرم‌آور است که برای تدفین هنرمندان در قطعه‌ای که ظرفیتش تمام شده است، خانواده‌های آنها با مشکل مواجهند.
کمال تبریزی، فیلمساز و رئیس کانون کارگردانان هم در سخنانی گفت: آسمان هنر ایران ستاره‌ای را از دست داد که متفاوت بود؛ هم در فیلمسازی و هم در نوشتن نقد.
شخصیت، رفتار، آرامش و وقار او در برخورد اول به چشم می‌آمد و ما کسی را از دست دادیم که حضور و تأثیراتش بر ما همیشه محسوس بود.
احمد امینی، کارگردان نیز اظهار کرد: آقای گلمکانی که اکنون برای ایرج گریه می‌کند، یک سال بود که با او قهر بود؛ باید بگویم این حرف کلیشه‌ای که طول عمر آدم‌ها مهم نیست و مهم کیفیت آن است، دقیقاً در مورد ایرج کریمی صدق می‌کند.
در ادامه این مراسم فرشته طائرپور ،تهیه‌کننده سینما با تأسف فراوان نسبت به درگذشت ایرج کریمی در سخنانی گفت: کار دشواری است که آدم فیلمساز، نویسنده و منتقد باشد اما خودش هرگز دیده نشود و فقط کارش دیده شود. فریبا کامران بازیگر فیلم «باغ‌های کندلوس» در حالی که از شدت ناراحتی به سختی حرف می‌زد با بغض فراوان گفت: در فیلم «باغ‌های کندلوس» دیالوگی هست که می‌گوید:«از طرز زندگی کردنت خوشم نیومد اما به مردنت حسودیم میشه...» اما من می‌گویم برعکس، از طرز مردنت خوشم نیامد؛ چطور توانستی آنقدر راحت مثل شخصیت‌های فیلم‌هایت بمیری...

طرح روز

یک پطروس و صد سوراخ!
۵۵آنلاین

خبر

تخفیف بلیط فیلم محمد رسول‌ا... (ص) ممنوع است!

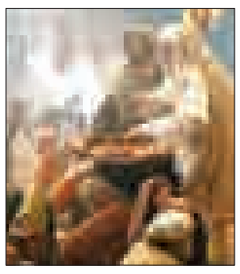

شرکت سینمایی نورتابان با اعلام اینکه فروش فیلم محمد رسول ا... (ص) به مدت ۷ روز نخست از مرز ۲ میلیارد تومان عبور کرده است، تأکید کرد: فروش هرگونه بلیط به صورت تخفیف از طریق سایت‌ها، سالن‌های سینما و یا ارگان‌های دیگر ممنوع است.
به گزارش ایسنا، روابط عمومی شرکت سینمایی نور تابان با اعلام این مطلب افزود: فروش فیلم محمد رسول ا...(ص) در روز پنجشنبه ۱۲ شهریورماه در سینماهای تهران از مرز ۲۰۰ میلیون تومان رد شده و در سینماهای شهرستان نیز علی‌رغم آنکه تعدادی از سینماها هنوز به چرخه اکران اضافه نشده‌اند، فروش این فیلم از مرز ۲۰۰ میلیون تومان عبور کرده است و در مجموع فروش این فیلم در روز پنجشنبه ۱۲ شهریور از ٤۰۰ میلیون تومان عبور کرد.
همچنین در بعضی از سینماها همچون کوروش برای نخستین شاهد رکورد حضور تماشاچی بودیم به گونه‌ای که سینما کوروش با فروش ۳۵ میلیون و ۸۰۰ هزار تومانی پرفروش‌ترین سینما بوده است.
میزان فروش این فیلم در کل کشور تاکنون از مرز ۲ میلیارد تومان گذشت.
مدیرعامل شرکت سینمایی نور تابان با اشاره به اینکه مخاطبان این فیلم هر روز در حال افزایش است گفت: با توجه به اینکه پیش‌بینی می‌شود در روزهای آینده تقاضای علاقمندان برای تماشای فیلم محمد رسول‌ا... (ص) افزایش چشم‌گیری پیدا کند، تمهیدات خاصی را برای ارگان‌ها و دستگاه‌هایی که قصد دارند به صورت گروهی به تماشای فیلم بنشینند، تدارک دیده‌ایم.
محمدرضا صابری، ادامه داد: در روزهای اخیر شاهد هستیم که برخی سایت‌ها و یا نهادها و گروه‌هایی اعلام کرده‌اند که بلیت فیلم محمد رسول‌ا... (ص) را با تخفیف ارائه می‌کنند، هر گونه ارائه بلیط با تخفیف غیرقانونی است و اداره کل امور حقوقی شرکت سینمایی نور تابان به عنوان تهیه‌کننده و پخش‌کننده رسمی فیلم محمد رسول‌ا... (ص) با مبادی که اقدام به فروش بلیط فیلم محمد رسول ا...(ص) با تخفیف بکنند به صورت جدی برخورد می‌کند.

معرفی کتاب

«قانون‌شکن» به بازار ایران رسید

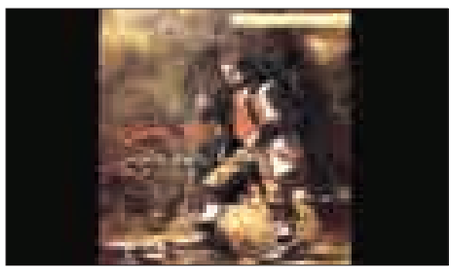

نمایشنامه «قانون‌شکن» نوشته پائولو جاکومتی با ترجمه عباس‌علی عزتی توسط انتشارات افراز منتشر و به بازار نشر عرضه شد.
نمایشنامه «قانون‌شکن» نوشته پائولو جاکومتی با ترجمه عباس‌علی عزتی به عنوان صد و بیست و یکمین شماره از مجموعه نمایشنامه‌های برتر جهان این ناشر منتشر شده، و از نمایشنامه‌های خانوادگی محسوب می‌شود.
داستان این اثر در دوره زندگی نویسنده می‌گذرد. در این نمایشنامه، ازدواج کرادو و همسرش رزالیا با مخالفت پدر و برادر رزالیا روبه‌رو می‌شود.
پس از یک سال و اندی از ازدواج آنها، کرادو با برادر زنش درگیر می‌شود و ناتوان از مهار خشم خود او را می‌کشد و...
بر اساس نظر مترجم اثر، جاکومتی با انتخاب این عنوان برای متن بر اصول ملودرام نمایشنامه خود تأکید کرده است.
وی برای شخصیت اصلی نمایشنامه‌اش بیشتر از آنکه از رخدادهای اجتماعی سود ببرد به مجموعه‌ای از حوادث دردناک و ناخوشایند متوسل می‌شود.
جاکومتی در نمایشنامه «قانون‌شکن» از عناصر نمایش روان‌شناختی بهره می‌گیرد.
پائولو جاکومتی از نمایشنامه‌نویسان شناخته شده قرن ۱۹ ایتالیا، به ویژه دوره پر تلاطم مبارزه برای استقلال و یکپارچگی است؛ دوره‌ای سرشار از بیم و امید که مردم مناطق مختلف شبه جزیره آژنین برای رهایی از سلطه بیگانگان و تشکیل دولت واحد ایتالیای امروز مبارزه می‌کردند.
تراژدی حماسی ایتالیا، در نیمه دوم قرن ۱۹ جای خود را به ژانر ملودرام داد.
ملودرام در کنار کمدی با موفقیت بسیار به اجرا در می‌آمد و با استقبال شایان توجه مردم روبه‌رو می‌شد. بهترین نویسنده ملودرام در این دوره پائولو جاکومتی بود که نمایشنامه «قانون‌شکن» او یکی از پر اجراترین ملودرام های قرن ۱۹ به شمار می‌رود.
به گزارش مهر، ترجمه نمایشنامه «قانون‌شکن» با ۱۳٦ صفحه شمارگان هزار و ۱۰۰ نسخه و قیمت ۹۹ هزار ریال منتشر شده است.

پیام تاریخ، تمدن و فرهنگ مادستان
The Message Of Madestan's History & Civilization & Culture
روزنامه همدان پیام
۷
دوشنبه ● ۱۶ شهریورماه ۱۳۹۴ ● شماره ۲۴۴۲
اقتصاد
eghtesad@hamedanpayam.com

آمریکا؛ بزرگترین برنده افت قیمت نفت

نفت ارزان یک داروی اقتصادی خوب برای کشـــورهایی اســـت که فروشـــنده این کالای استراتژیک نیستند. با این وجود، تنها یک کشور در جهان توانســـته از سقوط ١٤ ماه گذشته قیمت نفت بهره کامل را ببرد و آن آمریکاست.

به گزارش تسنیم، بخش بزرگی از علت، موفقیت فدرال رزرو در ترمیم اعتبار آمریکا پس از بحران مالی بوده اســـت. این موضوع به شرکت‌های آمریکایـــی اجازه داده تا بدهی خـــود را به پایین‌ترین رقم‌ها در دهه‌های گذشـــته برسانند، در حالی که نرخ بیکاری نیز از ۱۰ درصد به ۵/۱درصد کاهش یافته اســـت. در نتیجه، تولیدکنندگان و مصرف‌کنندگان آمریکایی در بهترین موقعیت برای بهره بردن از ثمره زحمت خود در شرایط افت قیمت نفت قرار گرفته‌اند.

بقیه کشورهای دنیا چندان نتوانســـته‌اند از نفت ارزان قیمت برای بهبود وضعیت اقتصادی خود بهره ببرند. تولید صنعتی در ژاپن، سومین اقتصاد بزرگ جهان، نسبت به بالاترین رقم خود در سال ۲۰۰۸ حدود ۱۵ درصد کاهش یافته است.

آلمان، چهارمین اقتصاد بزرگ جهان در طول یک ســـال تنها ۱/۷ درصد رشد داشته و کشـــورهای عضو حوزه یورو با نرخ بیکاری ۱۱ درصدی مواجه هستند. اقتصاد آمریکا در حال تجربه کردن سریع‌ترین نرخ متوسط ماهیانه رشد فرصت‌های شغلی از سال ۱۹۹۹ تاکنون است. در حالی که شـــهروندان بیشـــتری به بازار کار می‌پیوندند، آنها پول بیشتری هم برای خـــرج کردن دارند و این موجب رونق تولید می‌شـــود. احتمالاً به همین دلیل است که ۳ شـــرکت خودروسازی دیترویت میزان فروش‌های قابل توجهی را در ماه اوت گزارش کرده‌اند.

جنرال موتـــورز می‌گوید، میزان کل فروش صنعت خودروســـازی در ســـالجاری به ۱۷/۳میلیون دستگاه خواهد رسید که بیشترین رقم از سال ۲۰۰۶ تاکنون است.

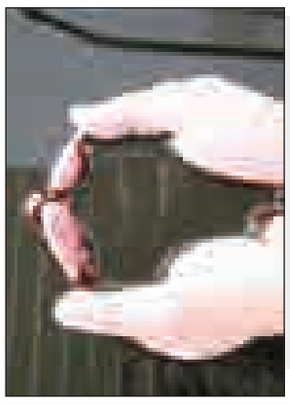

گزارشی از دلایل ادامه حیات موسسات مالی غیرمجاز

دست‌های پشت‌پرده مؤسسات مالی را حمایت می‌کند

«چه دســـت‌هایی پشـــت پرده اســـت که نمی‌گذارد مؤســـســـات مالـــی و اعتباری غیرمجاز ســـاماندهی شـــوند و آیا رد پای فعالیـــت پنهـــان برخی نماینـــدگان در این مؤسسات صحت دارد؟»پاسخ این سوال‌ها هنوز مشـــخص نیســـت ولی این مهمترین پرسشـــی است که این روزها افکار عمومی آن را دهان به دهان در شـــهر می‌چرخاند؛ مؤســـســـات غیرمجازی که خیلی راحت از رســـانه ملی تبلیغات می‌کننـــد تا مردم هم فریب آنان را بخورند و به خاطر چند درصد سود بیشـــتر، در آنجا سپرده‌گذاری کنند اما درباره آینده و اینکه چه اتفاقی خواهد افتاد، باید نگران باشیم و به موقع به دستگاه‌های ذی‌ربط هشدار بدهیم.

آیا دست‌های پشت پرده جلوی ساماندهی مؤســـســـات غیرمجاز را می‌گیرند و با نفوذ خود در بخش‌های مختلف، بانک مرکزی را به عقب نشینی وادار خواهد کرد؟

ولی!... ســـیف، رئیس‌کل بانک مرکزی هم درباره ساماندهی مؤسسات مالی و اعتباری غیرمجاز تهدید شـــده و حتی این مسأله را رســـانه‌ای کرده اما آب از آب تکان نخورده اســـت؛ ماجرایی که قطعاً از رازها و پشت پرده‌ها حکایت دارد. تقریباً مشـــابه همین روایت را محمود بهمنی، رئیس ســـابق کل بانک مرکزی هم مطرح کرده بود.

در این میان، رئیس‌کل بانک مرکزی با اشاره به تهدیدهایـــی که در مصاحبه‌ها توســـط برخی‌ها در زمینه ساماندهی مؤسسات مالی و اعتباری انجام می‌شود، گفته است: «بانک مرکزی با حول و قوه الهی مصمم اســـت تا مؤسسات مالی و اعتباری را ساماندهی کند و خوشبختانه در این راه از حمایت مسئولان نظام برخوردار است.

هماهنگـــی بانک مرکزی، قـــوه قضاییه و نیـــروی انتظامی برای ســـاماندهی فعالیت مؤسسات مالی و اعتباری بانک مرکزی، قوه قضاییه و نیروی انتظامی هماهنگی‌های لازم را برای ساماندهی فعالیت مؤسسات مالی و اعتباری، انجام داده‌اند که می‌تواند انجام این مهم را تسریع کند.»

سیف مطرح کرده است: «متأسفانه برخی‌ها به دلیل گرایشـــات سیاسی و جناحی قصد دارند با اقدامات خود برای بانک مرکزی در زمینه ساماندهی مؤسسات مالی و اعتباری مشـــکل ایجاد کنند و حتی بانک مرکزی را متهم به سیاسی‌کاری می‌کنند».

بر اساس آمارهای موجود، هم اکنون ۱۵ تا ۲۰ درصد از حجم نقدینگی کشور که ۸۳۲ هزار میلیارد تومان اعلام شده، نزد مؤسسات مالی غیرمجاز تجمیع شده است.

عیسی دارایی عضو کمیسیون شوراها و امور داخلی مجلس در این باره گفته: امروز این مؤسسات به صورت بی‌رویه رشد پیدا کرده و ســـرمایه مردم را بلعیده‌اند. این موسسات از هیچ نهادی حرف شـــنوی ندارند! در این میان عده‌ای دســـتور می دهنـــد که کاره‌ای نیستند. مســـئولان نباید هیچ رودربایستی با کسی داشته باشند و اینکه فردی فشار آورده هیچ معنا نـــدارد. اگر در این میان فردی راه میانبر را انتخاب می‌کند و با قدرت خود به خواســـته‌های عده‌ای تن می‌دهد باید با آن مقابله شود تا تسری پیدا نکند و جامعه مملو از بی‌قانونی نشود.

بانک مرکـــزی باید اســـامی را اعلام کند، متأسفانه مشـــکلی که وجود دارد این است اگر دزد یا قاچاقچی و یا کلاهبردار شناخته می‌شـــود ولی به مردم معرفی نمی‌شود و او را با "ح. م" معرفـــی می‌کنند و یا حتی اگر در رســـانه‌ای پخش می‌شود تصویراشان را شـــطرنجی می‌کنند. این موجب می‌شـــود افرادی که سوءاستفاده‌گر هستند بر این عمل خود قرص تکیه کنند. باید دست این افراد کوتاه شـــود و مردم آنها را بشناســـند. تا کی باید این افراد پشت پرده باقی بمانند و سیستم اقتصادی مملکـــت را بـــه انحراف بکشانند. وظیفه اشخاص مطلع است که این مطالب را بـــه مراجـــع قانونی و امنیتـــی معرفـــی کنند و دادگاه هم در اسرع وقت به آنها رسیدگی کنند.

به دلیـــل اینکـــه هیچ نظارتـــی بـــر ایـــن موسسات وجود نداشتند و دســـت‌های پشـــت پرده در این حوزه رشد کردند افرادی با حمایت خود موجب رشـــد این موســـســـات و همچنین مانع از بسته شدن آنها شدند

نبایـــد روند مجازات این افراد یک ســـال تا ۲سال طولانـــی شـــود کـــه در اذهان مـــردم باقی می‌ماند و موجـــب بی‌اعتمـــادی می‌شـــود. هر چیزی باید سر موقع انجام شـــود اگر به موقع صورت نگیرد به هیچ دردی نمی‌خورد.

بانک مرکزی پشت پرده را فاش کند

مصطفی افضلی‌فرد، ســـخنگوی کمیسیون اصل ۹۰ مجلس هم عنوان کرده که جلساتی داشتیم که در آن قرار شد که به تدریج طی زمان محدودی مؤســـســـات مالی و اعتباری غیر مجاز را که به ۱۲۰ مؤســـســـه می‌رسد را به ١٤ مؤسسه مالی و اعتباری دارای مجوز تقلیل بدهد. تعدادی از این مؤسسات منحل شـــدند اما هنوز به ١٤ مؤسسه نرسیدند و بانک مرکزی هنوز گزارش آن را رســـماً به کمیسیون اصل ۹۰ ارائه نداده است.

انتظار داریم که بانک مرکزی هر چه زودتر به وضعیت مؤســـســـات رسیدگی کرده و به قول خود وفا کند. مجلس این پرسش را از بانک مرکزی دارد اگر پاسخگو باشد عوامل و دلایلی که برخی صوری و برخی پشـــت صحنه وجود دارند، مشـــخص می‌شود و از طریق دستگاه‌های امنیتی اقدام خواهد شد.

هیچ کس توجهی ندارد!

غلامعلـــی جعفرزاده‌ایمن‌آبـــادی عضـــو کمیســـیون برنامـــه و بودجـــه مجلس هم گفته اخیراً آماری در خصوص مؤســـســـات غیر مجاز اعلام شـــد که بسیار نگران‌کننده بود. بعید می‌دانم کـــه تا حدی خلأ قانونی وجود داشـــته باشد که ۷۰۰ مؤسسه مالی و اعتباری خلاف قانون ایجاد شـــوند. کسانی که مجریـــان و متولیان امرنـــد ۲ دســـته‌اند یا سهل‌انگارند و توجهی به اجرای قانون ندارند و یا کسانی که به نوعی در این موارد مشغولند؛ بـــه این معنا کـــه منافع مادی در این مؤسسات مالی غیر مجاز برایشان وجـــود دارد و در عین حال، افـــرادی که مسئولیت نظارتی دارند، چشمانشـــان را به روی این تخلفات می‌بندند. در زمان رکود اقتصادی مردم منابعی که با خون دل بـــه دســـت آورند، می‌فروشند، باتوجه به اینکه می‌توانند سودی به دســـت آورند، در مؤسسات می‌گذارند. بعدها می‌بینیـــم پول‌های میلیاردی اختلاس می‌شـــود و مردم آواره می‌شـــوند. به اعتقاد بنده نه خلأ قانونی وجود دارد و نه وجدان سهل‌انگار، بلکه عده‌ای که به راحتی دست در جیب مردم می‌کنند و متأســـفانه برخورد نکردن قاطع با این افراد موجب می‌شـــود، عده‌ای دیگر در این کار شریک شوند و هیچ ترسی از مراجع قانونی هم نداشته باشند!

مجرم اصلی در شاخ و برگ دادن مؤسسات غیرمجاز

محسن صرامی‌فروشـــانی، عضو کمیسیون اقتصادی مجلس هم در این‌باره مطرح کرده که نمی‌توان افکار عمومی را گول زد.

سیســـتم بانک مرکزی باید پیگیری داشته باشد. اگر بانک مرکزی به موقع اطلاع‌رسانی کند که این موســـســـات هیچ اعتباری ندارند و مـــردم اعتمـــاد نکنند و پولشـــان در این موســـســـات ســـپرده‌گذاری کننـــد، مطمئناً این شـــعب قارچ‌گونه توســـط دست‌های پشـــت پرده (که با تاریخ مصرف حمایت می‌شـــوند) رشد نمی‌کنند و به فعالیت خود ادامه نمی‌دهند. بانک مرکزی مجرم اصلی در شاخ و برگ دادن مؤسسات است.

برخی افراد چشمانشـــان را به روی برخی چیزها بستند

عبدالتوحید فیاضی، عضو کمیسیون آموزش و تحقیقات مجلس هم به تابناک گفته زمانی که از بانک مرکزی ســـؤال می‌شود، پاسخی ندارد. برخی افراد چشمانشـــان را به روی برخی چیزها بســـته‌اند. اگر دکه‌ای که مجله و بعضاً سیگار بفروشد، مجوز نداشته باشد، شـــهرداری فوراً آن را پلمپ می‌کند؛ چطور مؤسسات با شعبات متعدد در حال فعالیتند اما هیچ مسئولی اعتراض نمی‌کند؟

در همیـــن راســـتا اخیـــراً نامـــه‌ای برای رئیس‌جمهور نوشـــتم در خصوص یکی از این مؤســـســـات مشـــابه (توسعه) که حتی شورای پول و اعتبار آن را منحل اعلام کرده و منتظر پاســـخ آن هســـتم. به هر صورت، عاقبت این مؤسسات غیر مجاز چه خواهد بود؟!

دولت و بانک مرکزی مقصرند

عطاء ا... حکیمی، عضو کمیسیون اقتصادی مجلس هم دولت و بانک مرکزی را مقصر دانســـته و اضافه کرده: بـــه دلیل اینکه هیچ نظارتی بر این موســـســـات وجود نداشتند و دست‌های پشـــت پرده در این حوزه رشد کردند افرادی با حمایت خود موجب رشد این موسسات و همچنین مانع از بسته شدن آنها شدند.

وزیر اقتصاد و رئیس‌کل بانک مرکزی موضوع را باید سریعاً پیگیری کند. قطعاً باید دولت و بانک مرکزی پاســـخگوی مردم باشند و حق مردم است که این افراد را بشناسند.

البتـــه مدیـــرکل اقتصاد و دارایی اســـتان همدان هـــم گفته که «از ســـوی وزارت اقتصاد و دارایی برای روشن شدن تکلیف بانک‌ها و موســـســـات مالی اولتیماتوم داده شده اســـت.» اما آنچه که پیداست فعالیت بدون دغدغه مؤســـســـات مالی در همدان و رشـــد قارچ‌گونه آنهـــا در فضایی بدون مزاحم است.

خبـــر

در استان همدان کلید خورد

آغاز به کار نخستین فروشگاه زنجیره‌ای افق کوروش در غرب کشور

پنجشنبه هفته گذشته نخســـتین فروشگاه زنجیره‌ای افق کوروش منطقه غرب کشـــور در اســـتان همدان با حضور مـــردم و تعدادی از مسئولان، فعالیتش را آغاز کرد. به گفته مسئولان این شرکت، ۳۰۰ میلیون تومـــان برای کالاها و ۵۰۰ میلیون تومان هـــم برای راه‌اندازی و تجهیز آن هزینه شده اســـت.معاون اجرایی فروشگاه زنجیره‌ای افق کوروش منطقه غرب کشـــور که اصالتاً همدانی است در یک نگاه کلی به شرح فروشگاه‌های زنجیره‌ای افق کوروش پرداخت تا این مجموعه را که زیر نظر گروه صنعتی گلرنگ فعالیت دارد، معرفی کرده باشد.

محمدباقر دادگر که حدود ۱۲ سالی می‌شود فعالیتش را در گروه صنعتی گلرنگ آغاز کـــرده و از همـــان ابتدای ورود، مدیریت شـــرکت پخش گلرنگ‌پخش غرب کشور و پس از آن معاونت اجرایی شرکت گلرنگ‌پخش را برعهده داشته است؛ احساسش را از حضور در همدان اینگونه بیان می‌کند که همدان و بیش از آن همدانی‌ها را بسیار دوست دارم.

جریمه تسهیلات بانکی بخشیده شد

مدیر شـــعب بانک توسعه تعاون اســـتان همدان درباره بخش ٦ درصدی جریمه تســـهیلات بانکی گفت: در راستای تسریع و تأکید بـــر امر وصول مطالبات غیرجاری مطابـــق مصوبه هیأت مدیره مقرر شد به مناســـبت ایام پیش‌رو (هفته تعاون و هفته بانکداری اسلامی) نسبت به آن دسته از بدهکارانی که تمامی تسهیلات و قرارداد خود را از تاریخ ۱۳۹٤/۰٦/۱۵ تا پایان شـــهریور ۱۳۹٤ تسویه کنند وجه‌التزام تأخیر تأدیه دیـــن حداکثر به میزان مابه‌التفاوت نرخ وجه التزام تأخیر تأدیه دین با نرخ ســـود تســـهیلات مندرج در قرارداد در قالب «طرح ارمغان تعاون» مورد بخشـــش قرار گیرد.کیومرث زندیه گفت: جهت ســـهولت در اجرایی کردن طرح مذکور اختیار بخش به تمامی شعب بانک توسعه تعاون کشور تفویض شده است.

هفتمین جشنواره کارآفرینی و توسعه کسب و کار(VCCup۷)

هفتمین جشـــنواره کارآفرینی و توســـعه کســـب و کار در ادامه برگزاری موفق شـــش دوره قبلی جشنواره کارآفرینی و توسعه کسب وکار شریف بوده و در بخشها و حوزه های مختلف با همکاری شبکه مبادلات فناوری(ویکی آیدیا) برگزار می‌شود.

خروجی نهایی این جشنواره، طرحهای برتری است که ضمن برخورداری از خدمات حمایتی مرکز رشد دانشگاه صنعتی شریف و سایر نهادهای حامی، امکان سرمایه گذاری صندوق پژوهش و فناوری شریف و سایر ســـرمایه گذاران به منظور تجاری شدن طرح و تولید محصول مربوطه را خواهند داشـــت. این جشنواره در دو بخش شامل ایده های نوآورانه و کسب وکارهای نوپا برگزار می‌شـــود.طرح های شرکت کننده در هر ســـرفصل بطور جداگانه مورد داوری و ارزیابی قرار گرفته و برگزیدگان هر حوزه مورد تقدیر قرار خواهند گرفت. این جوایز به صورت نقدی، تســـهیلات ارزان قیمت و امکان استقرار در مرکز رشد دانشگاه صنعتی شریف است.ضمناً امکان سرمایه گذاری صندوق شریف و سایر سرمایه گذاران در طرح های برگزیده نیز وجود دارد.

مهلت ارســـال طرح ها به دبیرخانه جشـــنواره، ۲۵ شهریور ماه ۱۳۹٤ تعیین شـــده اســـت. همچنین علاقه‌مندان به ثبت نام و شـــرکت در ایـــن جشـــنواره می‌توانند با مراجعـــه بـــه آدرس اینترنتی ..WWW vccupfestival.ir و یا ir.www.vccuup۷ نسبت به ثبت نام در این جشنواره اقدام کنند.

اشتغال

۹ میلیون نفر در راه بازار کار

نتایج یک بررسی آماری که به تازگی توسط مجلس صورت گرفته است، نشان می‌دهد با وجود مطرح بودن مسأله بیکاری جوانان، اما در فاصله سال‌های ۸٤ تا ۹۲ نه تنها بر تعداد شاغلان جوان کشور افزوده نشده، بلکه یک میلیون و ۹۳۰ هزار نفر از آمار اشتغال به کار جوانان در کشـــور کاسته شده است؛ بنابراین اشتغال جوانان در فاصله ۸ سال ۸٤ تا ۹۲ نه تنها بهبودی نداشته، بلکه ٤۲ درصد نیز منفی شده است.

در نقطه مقابل روند ورود کارجویان فارغ‌التحصیل دانشگاهی به بازار کار در دوره زمانی ۸٤ تا ۹۲ به میزان یک میلیون و ۲۰۰ هزار نفر بهتر شـــده اســـت. به عبارتی در حالی که در ســـال ۸٤ تعداد جوانان فارغ‌التحصیل دانشگاهی در بازار کار به میزان ۲ میلیون و ۹۰۰ هزار نفر بوده، این تعداد در پایان سال ۹۲ به ٤ میلیون و ۱۰۰ هزار نفر رسیده است.

همچنین در فاصله ســـال‌های ۸٤ تا ۹۲ بر تعداد شاغلان کشور ۷۳۰ هزار نفر افزوده شـــده که سهم کارجویان فارغ‌التحصیل دانشگاهی از این افزایش اشـــتغال مثبت و سهم ســـایر جوانان منفی بوده است. به بیان دیگر، می‌توان گفت در فاصله ۸ ســـال گذشته، سالیانه ۱۵۰ هزار فارغ‌التحصیل دانشـــگاهی شـــانس ورود به بازار کار را یافته‌اند، ولی همچنان بیش از یک میلیون نفر در این گروه از جوانان بیکار هستند.

***سالی ۱۵۰ هزار فارغ‌التحصیل شانس اشتغال دارند**

به گزارش مهر، با وجود اینکه به جمعیت بازار کار کشور در ۸ سال ۸٤ تا ۹۲ به میزان ۷۳۰ هزار نفر افزوده شده است اما وزیر کار می گوید تعداد شاغلان باید به ۳۱ میلیون نفر در سال هزار و ٤۰۰ برسد که نسبت به تعداد فعلی شاغلان که ۲۲ میلیون نفر است، نیازمند ایجاد اشتغال برای ۹ میلیون نفر تا ٦ ســـال آینده هستیم، همچنین مطرح می‌شود اگر بازار کار کشور روندی غیر از رسیدن به آمار اشتغال ۳۱ میلیون نفری برسد، بحران بیکاری فعلی در آینده نیز ادامه خواهد داشت.

بر پایه این گزارش، با توجه به شـــرایط بحـــران بیکاری جوانان به ویژه اینکه تا یکی ۲ سال آینده ممکن است تعداد متقاضیان کار فارغ‌التحصیل دانشـــگاهی به بیش از ۵/۵میلیون نفر بالغ شـــود، باید ســـهم جوانان از ظرفیت‌های بازار کار کشور افزایش یابد. سهم فعلی جوانان از بازار کار کشـــور پایین و حداکثر به میزان ٤ میلیون و ۱۰۰ هزار نفر است. به بیان دیگر، جوانان در حال حاضر کمتر از ۱۹ درصد کل جمعیت شـــاغلان کشور را تشکیل می دهند که اگر بخواهیم وضعیت بیکاری این گروه سنی از بحران خارج شود، باید این سهم افزایش یابد.

بورس

سقوط ۵۰ میلیارد دلاری ارزش بورس ایران

بازار بورس در ۲ سال گذشته روند خوبی را دنبال نکرد و در این مدت ارزش دارایی‌های مردم در بورس ۵۰ میلیارد دلار کاهش یافت. به عبارت دیگر روزی که دولت یازدهم روی کار آمد ارزش بورس ۱۵۰ میلیارد دلار بود اما امروز به ۱۰۰ میلیارد دلار رسیده است.

معاون اســـبق بانک مرکزی و وزارت اقتصاد ضمن اشـــاره به این کاهش ارزش، به تابناک گفت: در حوزه بازار ســـرمایه دخالت‌های مســـتقیم دولت اعتمـــاد را کاهش داد. دولت از بـــدو ورود برای محصولاتی مثل خودرو، ســـیمان، لبنیات و خوراک پتروشـــیمی‌ها قیمت تعیین کرد. این کار موجب شـــد بـــه مرور به محدود کردن خرید و فروش بینجامد. به طور مثال، برای نخســـتین‌بار از فروش ســـهم در بورس تهران جلوگیری کرد. حیدر مستخدمین‌حســـینی، اظهار کرد: این اقدامات سبب شـــد به تدریج بی‌اعتمادی در بازار ســـرمایه شـــکل بگیرد و امروز بازار از یک ناطمینانی رنج می‌برد.

وی با اشـــاره به اینکـــه یکی از وظایف اصلی دولـــت تأمین مالی طرح‌ها و پروژه‌های بنگاه‌های اقتصادی است، توضیح داد: بنگاه‌ها هنوز تســـهیلات مورد نیاز را از بانک‌هـــا دریافت می‌کنند و بازار سرمایه از این قاعده عقب مانده است.

مستخدمین‌حسینی یادآورشد: تشکیل سرمایه ثابت از سرمایه‌گذاری‌ها نشأت می‌گیرد و از انجام سرمایه‌گذاری تولید به جریان افتاده و رکود رخت برمی بندد. اما با توجه به انتظاری که از رشد اقتصادی در کشور داریم سرمایه‌گذاری‌ها در سطح بسیار پایینی است و ما را به اهدافمان در دستیابی به رشد اقتصادی نمی‌رساند.

خبـــر

نمایشگاه ملی عرضه محصولات ارگانیک در کـــرمانشاه برپـــا می‌شود

رئیس انجمن ارگانیک کرمانشـــاه از برگزاری اولین نمایشـــگاه ملی عرضه محصولات کشاورزی ارگانیک، سالم و طبیعی در استان کرمانشاه خبر داد.

ســـجاد ســـنجابی در گفت و گو با ایســـنا، افزود: این نمایشگاه از ۱۸ تا ۲۱ شهریور ماه سال جاری در محل دائمی نمایشگاه های بین المللی کرمانشاه (پارک شاهد) برگزار خواهد شد.

به گفته رئیس انجمن ارگانیک کرمانشاه از تولیدکنندگان محصولات پاک و ارگانیک سراسر کشور برای شرکت در این نمایشگاه دعوت شده است.

ســـنجابی با بیان اینکه برای برپایی این نمایشـــگاه ٦۷ غرفه در نظر گرفته شـــده است،گفت: در این نمایشگاه علاوه بر عرضه محصول، برگزاری نشســـت هایی در راستای آشـــنایی بازدیدکنندگان با محصولات سالم و ارگانیک نیز در نظر گرفته شده است.

سنجابی اصلی ترین هدف از برگزاری این نمایشگاه را ترویج فرهنگ اســـتفاده از محصولات پاک و ارگانیک عنوان کرد.

رئیس انجمـــن ارگانیک کرمانشـــاه با تاکیـــد بر لزوم فرهنگ ســـازی در زمینه تولیـــد و مصرف محصولات ارگانیک،گفت: فرهنگ‌سازی در زمینه تولید و مصرف محصولات ارگانیک به زمان نیـــاز دارد و باید با انجام اقدامات ترویجی، فرهنگ مصرف این محصولات را در جامعه نهادینه کنیم.

ســـنجابی با بیان اینکه محصولات ارگانیک محصولاتی هســـتند که به مدت سه سال در تولید آن‌ها از هیچ نوع ســـم و کودی استفاده نشده باشـــد، گفت: محصولات ارگانیک به دلیل عدم استفاده از سم و کود در فهرست محصولات ســـالم قرار دارند که مصرف آنها می‌تواند تضمین‌کننده سلامت انسان باشد.

به گفته سنجابی این نوع محصولات طعم و مزه بهتر و طبیعی‌تری دارند.

عکس و مکث

کارخانه تولید ظروف سنتی در فلسطین
منبع:مهر

پیام تاریخ، تمدن و فرهنگ مادستان
The Message Of Madestan's History & Civilization & Culture
روزنامه همدان پیام
۸
دوشنبه ● ۱۶ شهریورماه ۱۳۹۴ ● شماره ۲۴۴۲
حادثه
hadese@hamedanpayam.com

بدون عزم جدی کاهش ۲۵ درصدی اعتیاد در کشور محقق نمی‌شود

معاون کاهش تقاضا و توسعه مشارکت مردمی ستاد مبارزه با مواد مخدر گفت: اگر عزم و اراده جدی برای مبارزه با مواد مخدر وجود نداشته باشد، کاهش ۲۵ درصدی اعتیاد که از اهداف برنامه ششم توسعه است، محقق نمی‌شود.

به گزارش مهر، پرویز افشار، برنامه ۵ ساله ششم توسعه را یکی از مهمترین برهه‌های تاریخی برای ستاد و دستگاه‌های عضو آن خواند و گفت: در چند بند از مجموع ۸۰ بند سیاست‌های کلی برنامه ششم توسعه که توسط مقام معظم رهبری ابلاغ شده است، رقمی اعلام شده که می‌بایست تا پایان برنامه به آنها دست یافت که یکی از آنها مربوط به حوزه مبارزه با مواد مخدر است. افشار در ادامه بیان کرد : تعداد زیادی از دستگاه‌ها به صورت رسمی و غیر رسمی عضو ستاد هستند، طی این ۲ سال گذشته با توجه به رویکرد اجتماعی که وزیر کشور و دبیرکل ستاد مطرح کرده است، غالب دستگاه‌هایی که کم کار بودند و یا همکاری نداشتند، پای کار آمده‌اند و در قالب تفاهم‌نامه مشترک مشغول همکاری هستند.

وی با اشاره به بند ۵۷ سیاست‌های کلی برنامه ششم توسعه گفت: کارشناسان برای کاهش ۲۵درصدی اعتیاد بر این باورند که هر سال می‌بایست ۵ درصد اعتیاد در کشور کاهش یابد که البته به نظر می‌رسد تا آماده‌سازی زیرساخت‌ها و بسیج همگانی در سال اول، درصد کمی را شاهد باشیم اما در سال‌های آتی به درصد بیشتری در رسیدن به هدف دست خواهیم یافت.

معاون دبیرکل ستاد مبارزه با مواد مخدر ادامه داد: خیریه‌ها، ائمه‌جمعه و جماعات، افراد مذهبی، هنرمندان، ورزشکاران و... همگی جزو افراد کلیدی و تأثیرگذار در جامعه هستند که می‌توانند شرکای اجتماعی خوبی در امر پیشگیری از اعتیاد افراد جامعه باشند.

حادثه درجهان

خارج شدن واگن‌های قطار مسافربری از ریل

در پی خارج شدن تعدادی از واگن‌های یک قطار اکسپرس از ریل در جنوب هند دست‌کم ٤٢ مسافر مجروح شدند.

یک مقام ارشد پلیس ایالت «تامیل‌نادو» گفت: ٤ واگن یک قطار اکسپرس از ریل خارج شد که در پی آن دست‌کم تعداد ٤٢ مسافر روانه بیمارستان شدند. منابع بیمارستانی ایالت «تامیل نادو» با بیان اینکه تمامی مجروحان این حادثه تحت درمان قرار گرفتند، اعلام کردند: وضعیت جسمی ۳ نفر از آنان وخیم گزارش شده‌است.

به گزارش ایسنا به نقل از خبرگزاری شینهوا، انجام بررسی‌های لازم برای مشخص شدن جزئیات این حادثه و چرایی وقوع آن آغاز شده است.

غرق شدن قایق مسافربری در آب‌های مالزی

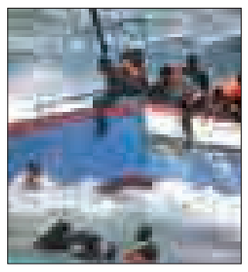

در پی واژگونی یک قایق مسافربری در آب‌های غرب مالزی دست‌کم ۱۵ تن غرق شدند.

به گزارش ایسنا، مقامات داخلی مالزی با بیان اینکه این قایق مسافربری در آب‌های غرب این کشور دچار حادثه شد، اظهار کردند: بر اثر وقوع این حادثه تعداد ۱۵ تن جان خود را از دست داده و تعدادی دیگر نیز ناپدید شده‌اند. آژانس انتظامات دریایی مالزی نیز در گزارشی اعلام کرد: این قایق دست‌کم حامل ۷۰ سرنشین بوده، همچنین تمامی قربانیان اندونزیایی بوده‌اند. علاوه بر این ۱۹ مسافر دیگر این قایق از جمله یک زن نجات یافته‌اند. مقامات داخلی مالزی با اشاره به اینکه ماهیگیران بومی نخستین افرادی بودند که با حضور در محل حادثه اقدام به کمک‌رسانی کردند، بیان کردند: عملیات جست وجوی مفقودان همچنان ادامه دارد.

کشف ۵۰ کیلو موادمخدر در یک فرودگاه استرالیایی

پلیس استرالیا، حدود ۵۰ کیلوگرم ماریجوانا و دیگر مواد مخدر را به همراه تعدادی سلاح گرم، کشف و ضبط کرد.

به گزارش ایسنا، این محموله داخل یک هواپیمای کوچک در فرودگاهی در ایالت «نیو ساوث ولز» این کشور شناسایی و توقیف شد. به گزارش یورونیوز، عملیات کشف این محموله، حاصل چندین ماه تحقیق پلیس بوده است.

اتصال برق، ۱۵ خودرو را به آتش کشید

دستگاه خودروی ترکیه‌ای بر اثر اتصال سامانه برق خودروی ون در حوطه گمرک مرزی بارزگان طعمه حریق شد.

فرماندار شهرستان ماکو با اعلام این خبر گفت: این اتفاق در محوطه گمرک بازرگان روی داده و بر اثر آن تعداد ۱۵ دستگاه خودروی ون متعلق به اتباع کشور ترکیه در محوطه گمرک بازرگان طعمه حریق شد.شاهین علیزاده بیان کرد: در این حادثه ۱۱ دستگاه خودرو به طور کامل سوخته و ٤ دستگاه دیگر دچار خسارت جزیی شد.

به گزارش ایرنا، وی دلیل آتش‌سوزی را اتصال سامانه برق یکی از خودروها ذکر کرد و افزود: این حادثه با تلاش کارکنان آتش‌نشانی انبارهای عمومی و شهرداری بازرگان و گارد حفاظت گمرک بازرگان مهار شد. فرماندار ماکو ضمن رد هرگونه اقدام عمدی در این حادثه، اوضاع را در گمرک بازرگان عادی و روان اعلام و تصریح کرد: عبور و مرور در این واحد گمرکی به صورت روزانه و عادی در جریان است.

ماهی با خطر مرگ!

شهریور، پرتلفات‌ترین ماه جاده‌ها

شهریور که می‌شود بسیاری یاد سفرهای نرفته می‌افتند و می‌خواهند تا تعطیلات تابستانی تمام نشده آب و هوایی عوض کنند، هر چه به روزهای پایانی شهریور می‌رسیم تکاپو برای سفر بیشتر می‌شود و به همان میزان هم خطری مسافران تابستانی جاده‌ها را تهدید می‌کند؛ خطر مرگ.

شهریورماه با استناد به آمار و اذعان مسئولان مربوطه، مرگبارترین ماه در ۱۰ سال گذشته برای رانندگان و مسافران بوده است. در این ماه حجم تردد و سفر در جاده‌های کشور افزایش می‌یابد و به همان میزان نیز احتمال وقوع تصادف بیشتر می‌شود، تصادفاتی که چندین برابر قربانیان خود مجروح بر جای گذاشته است.

نمودار قربانیان تصادفات در شهریور ۸٤تا۹۳

بر اساس آماری که سازمان پزشکی قانونی از تعداد متوفیان حوادث رانندگی در شهریورماه در اختیار قرار داده است در شهریور سال ۸٤، ۳ هزار و۱٦۲ نفر و در شهریور سال‌های ۸۵ تا ۸۸ نیز به ترتیب ۳ هزار و۲٤۰ نفر، ۲ هزار و۴۳۷نفر، ۲ هزار و۳۳۵ نفر و ۲ هزار و۲٤۸ نفر جان خود را در حوادث رانندگی از دست داده‌اند.

همچنین در شهریور سال ۸۹، ۲ هزار و٤٤۹ نفر، در شهریور سال ۹۰، ۲ هزار و۱٦۳ نفر، در شهریور سال ۹۱، ۲ هزار و٦۹ نفر، در شهریور سال ۹۲، ۲ هزار و۲۰۵ نفر و در شهریور سال ۹۳ نیز هزار و۸۲۸ نفر در حوادث رانندگی کشته شده‌اند.

اعدادی که جمع آنها با یکدیگر به تعداد ۲٤هزار و ۱۳٦ جانباخته در شهریورماه ۱۰ سال پیاپی از ۸٤ تا ۹۳ می‌رسد و به عبارتی دیگر نشان می‌دهد که این مدت به طور متوسط ۲ هزار و٤۰۰ تن در حوادث رانندگی شهریور کشته شده‌اند.

اما این آمار زمانی نگران‌کننده‌تر می‌شود که مجموع آن را بر مجموع روزهای ماه شهریور در ۱۰ سال تقسیم کنیم، حاصل می‌شود مرگ روزانه تقریباً ۷۸ نفر در حوادث رانندگی شهریور ماه در ۱۰ سال؛ به عبارت دیگر در ماه شهریور قربانیان حوادث رانندگی در هر روز ۲ برابر جانباختگان سقوط هواپیمای ایران ۱٤۰ بوده است. بررسی آمارها نشان می‌دهد که شهریورماه سال ۸۵ با ۳ هزار و۲٤۰ مورد بیشترین و شهریور سال ۹۳ با هزار و۸۲۸ مورد کمترین مورد فوتی را به خود اختصاص داده‌اند.

به گزارش ایسنا، آمار پزشکی قانونی نشان می‌دهد که در ماه شهریور حوادث رانندگی بین ۱٤ تا ۱۷ برابر تعداد کشته شدگان، مجروح برجای گذاشته است.

به طوری که در شهریور سال ۸۹، ۲۹هزار و ۳۹۵ تن، در شهریور سال ۹۰، ۳۰ هزار و ۳۷۲ تن، در شهریور ۹۱، ۳۲هزار و ۷۱۰ تن، در شهریور ۹۲، ۳۲هزار و ۳۸۱ تن و در شهریور ۹۳، ۳۱هزار ٤٦٤ تن در حوادث رانندگی مجروح شده‌اند. جمع تعداد مجروحان حوادث رانندگی در شهریورهای ۵ سال گذشته نیز به عددی به اندازه بیش از ۱/۵ برابر ظرفیت استادیوم آزادی می‌رسد، ۱۵٦ هزار و ۳۲۲ مجروح و نقص عضو.

نمودار مجروحان تصادفات طی شهریور ۸٤ تا ۹۳

در طول این ۵ سال نیز شهریور ۸۹ با ۲۹هزار و ۳۹۵ مورد کمترین و شهریور ۹۱ با ۳۲هزار و ۷۱۰ مورد بیشترین مجروحان حوادث رانندگی را به خود اختصاص داده است.

مهمترین علل حوادث رانندگی چیست؟

اما باید دید که مهمترین علل بروز این حوادث مرگبار چیست؟ بررسی مأموران پلیس راهنمایی و رانندگی از صحنه تصادفات نشان می‌دهد که عامل انسانی مهمترین علل بروز این حوادث است، حوادثی که به راحتی امکان پیشگیری از آن وجود دارد.

رئیس پلیس راهنمایی و رانندگی نیروی انتظامی در این‌باره می‌گوید: متأسفانه عامل انسانی نقش زیادی در بروز تصادفات رانندگی دارد و می‌توان گفت که بیشترین سهم را نیز به خود اختصاص داده است.

خستگی و خواب‌آلودگی راننده یکی از مهمترین این عوامل است. متأسفانه تعداد زیادی از حوادث به همین دلیل رخ داده و راننده به خاطر خستگی توجه کافی به مسیر مقابل خود نداشته و یا واژگون شده یا با مانع و خودرویی در مقابلش برخورد کرده است.

تقی مهری، رعایت نکردن سرعت مجاز و گرفتن سبقت غیرمجاز، انجام حرکات مارپیچ، رعایت نکردن فاصله طولی، تجاوز به چپ و... را از دیگر عوامل مهم بروز تصادفات می‌داند و ادامه می‌دهد: مأموران ما با تخلفات رانندگی به جد برخورد خواهند کرد و این کار برای حفظ جان و ایمنی هموطنان است اما نکته مهم این است که هر کدام از رانندگان باید خودشان پلیس خود باشند.

رانندگی با سرعت غیرمجاز ممکن است تنها چند دقیقه زودتر افراد را به مقصد برساند اما شدت تصادف را چندین برابر افزایش می‌دهد.

رئیس پلیس راهور ناجا اما توصیه‌ای هم به رانندگان دارد و می‌گوید: رانندگان برای چند دقیقه زودتر به مقصد رسیدن یا خودنمایی و کل کل با رانندگان دیگر و... نباید امنیت خود و دیگر شهروندان را به خطر بیندازند.

جاده و مسیر سفر هم به عنوان جزوی از سفر است و بهتر است رانندگان از این مسیر هم لذت ببرند. لذت تعطیلات و سفر تابستانی را نباید با یک حادثه دلخراش برای همیشه از بین برد.

آمارهای اولیه از جان‌باختگان از تصادفات در شهریورماه امسال حاکی از این است که تا به اینجا تعداد جانباختگان حوادث رانندگی نسبت به سال گذشته کاهش یافته اما معلوم نیست تا پایان ماه این آمار چه تغییری داشته باشد، به خصوص اینکه در سال‌های اخیر در نیمه نخست شهریور تعداد فوت شدگان بیشتر از نیمه اول بوده است. پلیس، خودروساز و دیگر عوامل مرتبط هر کاری هم بکنند کلید اصلی کاهش تصادفات و تلفات رانندگی در دست مردم است.

فرستنده ایمیل‌های مشکوک در ملایر به دام افتاد

فرمانده انتظامی شهرستان ملایر از شناسایی و دستگیری عامل ارسال ایمیل‌های مشکوک و اتهام‌آمیز توسط پلیس این شهرستان خبر داد. شعبان ترک‌نیا گفت: در پی ارائه شکوائیه توسط ۳ نفر از شهروندان ملایری مبنی بر هتک حیثیت در فضای مجازی، موضوع در دستور کار پلیس فتای انتظامی شهرستان قرار گرفت. وی افزود: در بررسی‌های اولیه توسط کارشناسان امر مشخص شد؛ فردی ناشناس با ارسال چندین فقره ایمیل با منتسب کردن اعمال بر خلاف واقع به شکات این پرونده، موجبات هتک حیثیت آنها را فراهم کرده است. وی تصریح کرد: بر اساس نظریه کارشناسان پلیس فتای شهرستان، متهم با استفاده از شگردهای خاص همواره سعی در پنهان ماندن هویت خود را داشت که با پیگیری مستمر وبه کارگیری روش‌های علمی و اطلاعاتی وشگردهای فنی و تخصصی، فردی با هویت معلوم که از همکاران قدیمی شاکیان بوده و با هم اختلاف قبلی داشتند، شناسایی و به اتهام نشر اکاذیب بر علیه اشخاص تحویل مقام قضایی شد.

۵ قاچاقچی مواد مخدر در دام پلیس

رئیس پلیس مبارزه با مواد مخدر استان همدان از کشف٦۱۵ گرم ماده روان‌گردان مت آمفتامین (شیشه) و دستگیری ۵ نفر قاچاقچی مواد مخدر خبر داد. هادی قزوینه‌ای در بیان این مطلب گفت: در پی اخبار و اطلاعات رسیده، کارکنان پلیس مبارزه با مواد مخدر استان همدان با اشرافیت اطلاعاتی و به کارگیری روش‌های پلیسی موفق به کشف٦۱۵ گرم ماده روان‌گردان مت آمفتامین (شیشه) شدند. وی افزود: در مرحله نخست با همکاری مأموران کلانتری ۱٤ همدان در بازرسی از یک خودروی توقیفی ۱٦۵ گرم شیشه که به طرز خیلی ماهرانه‌ای جاسازی شده بود کشف شد. قزوینه‌ای درادامه بیان کرد: در مرحله دوم عملیات نیز با به کارگیری امکانات موجود و روش‌های اطلاعاتی ٤۵۰ گرم شیشه در بازرسی ازیک منزل کشف شد. رئیس پلیس مبارزه با مواد مخدر استان در پایان گفت: در ۲ عملیات صورت گرفته جمعاً ٦۱۵ گرم ماده روانگردان مت آمفتامین (شیشه) کشف و ۵ نفر قاچاقچی دستگیر و ۲ خودرو نیز در این رابطه توقیف شد.

حادثه در ایران

کشف و انهدام ۱٦ باند بزرگ پول‌شویی

دادستان عمومی و انقلاب کرمان از کشف ۱٦ باند بزرگ پول‌شویی خبر داد و گفت: با تلاش شبانه‌روزی مأموران اداره کل اطلاعات استان کرمان اعضای این باند در تور اطلاعاتی به دام افتادند.

به گزارش ایرنا، دادخدا سالاری گفت: اعضای این باند در زمینه‌های قاچاق مواد مخدر و روان‌گردان‌ها، تجارت سلاح‌های غیرمجاز و قاچاق انسان در سراسر کشور و خارج از کشور فعالیت پنهان داشته و وجوه حاصله از این فعالیت‌ها را به حساب نفرات سوم و چهارم واریز می‌کردند که در استان کرمان کشف و از فعالیت آنها جلوگیری شد.

وی افزود: قاچاقچیان پس از تحصیل وجوه حاصله از معاملات نامشروع و خلاف قانون، آنها را به حساب اشخاص عادی و بعضاً موجه واریز و پس از برداشت وجوه، بخشی را تبدیل به دلار کرده و به خارج از کشور منتقل می‌کردند.

دادستان عمومی و انقلاب کرمان ادامه داد: برخی از این وجوهات را نیز در معاملات املاک و خودرو و ساختمان‌سازی هزینه می‌کردند تا اقدامات مجرمانه خود را در پوشش‌های قانونی و مشروع جلوه داده و ردپای خود را در تجارت‌های کثیف و آلوده پنهان سازند.

وی تصریح کرد: تاکنون بیش از ۱۲۵ میلیارد ریال از وجوه نقد و چندین باب املاک از قاچاقچیان کشف و توقیف شده، متهمان احضار شده‌اند و تحقیقات لازم به عمل آمده است.

دعوای مرگبار در کشتارگاه بر سر کله پاچه گوسفند!

جوان ۳۰ساله‌ای که به خاطر «نزاع بر سر کله و پاچه گوسفند» مردی را در کشتارگاه غیرمجاز دام در منطقه مقصودآباد مشهد کشته بود با صدور دستورات ویژه‌ای از سوی مقام قضایی و با تلاش کارآگاهان پلیس جنایی خراسان رضوی دستگیر شد.

به گزارش باشگاه خبرنگاران جوان، صبح بیست و هفتم مردادماه، فردی که برای خرید کله و پاچه به محل کشتار دام رفته بود با فروشنده کله پاچه درگیر شد و با دشنه سلاخی ضربه‌ای به ران مرد تبعه افغانستان وارد کرد که به قتل مرد ٤۲ ساله منجر شد.

با فرار متهم از محل حادثه، تحقیقات قضایی با صدور دستوراتی از سوی قاضی ویژه قتل عمد ادامه یافت تا اینکه آخر هفته گذشته متهم این پرونده جنایی با رد زنی‌های اطلاعاتی کارآگاهان در منزل یکی از بستگانش شناسایی و دستگیر شد.

متهم به قتل در بازجویی‌های مقدماتی ضمن اعتراف به واردآوردن ضربه چاقو، ادعا کرد قصد کشتن او را نداشتم.

کشف خودروی سرقتی با پلاک جعلی در کبودراهنگ

فرمانده انتظامی شهرستان کبودراهنگ از کشف یک دستگاه خودروی آردی یشمی رنگ و دستگیری سارق آن توسط عوامل پلیس آگاهی این شهرستان خبر داد.

به گزارش پایگاه خبری پلیس، پژمان قویمی در این خصوص گفت: عوامل پلیس آگاهی و قاچاق کالای شهرستان برای برخورد با خودروهای حامل بار قاچاق در محورهای مواصلاتی شهرستان اقدام به ایست و بازرسی وکنترل خودروهای مشکوک کردند که در این راستا به یک دستگاه خودروی آردی یشمی‌رنگ مشکوک شدند.

وی افزود: خودروی مذکور با مشاهده مأموران اقدام به فرار کرد که در نهایت پس از تعقیب و گریز مأموران موفق شدند آن را متوقف کنند که در بررسی به عمل آمده مقادیری کالای قاچاق از داخل خودرو کشف شد.

فرمانده انتظامی شهرستان کبودراهنگ گفت: پس از انتقال خودروی مذکور به پارکینگ، پس از بررسی و استعلام شماره آن مشخص شد، خودرو سند نمره بوده و شماره موتور آن سنگ گرفته شده و پلاکت شاسی و مشخصات و پلاک خودرو جعلی و متعلق به خودروی دیگری است.

سودوکو ۲۴۴۲

3							4	
			9		4			
7							5	3
		8					3	
	3	5		7				6
						5		
	2	9		8			7	
			3			9		
				9				4

پاسخ‌های شماره قبل

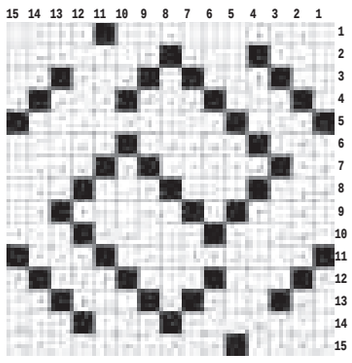

۵	۴	۱	۹	۳	۶	۸	۲	۷
۷	۸	۶	۵	۲	۴	۱	۳	۹
۳	۹	۲	۱	۷	۸	۴	۵	۶
۸	۲	۷	۴	۵	۳	۶	۹	۱
۶	۵	۳	۸	۱	۹	۷	۴	۲
۴	۱	۹	۷	۶	۲	۳	۸	۵
۱	۳	۸	۶	۹	۵	۲	۷	۴
۹	۷	۴	۲	۸	۱	۵	۶	۳
۲	۶	۵	۳	۴	۷	۹	۱	۸

جدول ۲۴۴۲

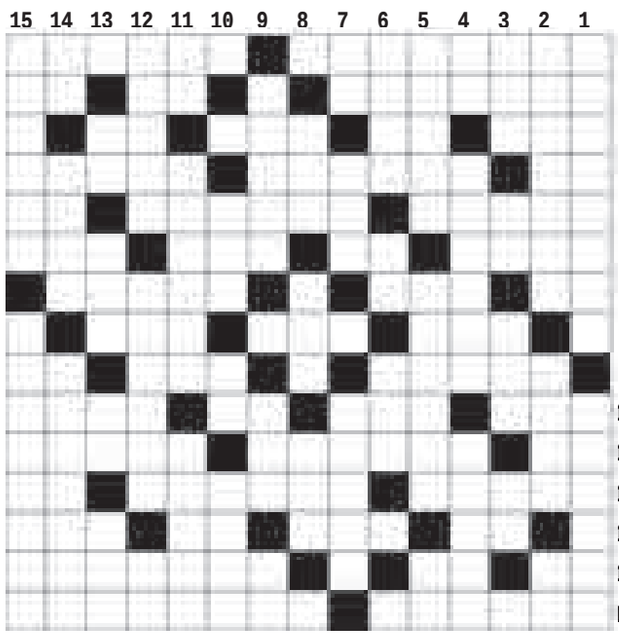

افقی

۱- کاروان شادی - ورزش بوکس ۲- متورم - حرف تردید - یازده ۳- زمان فعالیت - علامت مفعولی - ذره باردار - میوه ۴- شکم بند - بازتاب - جوشیدن آب در دیگ ۵- درشکه هندی - واحد پول پرتقال - ضربه سر ۶- پایتخت بنگلادش - علوفه گاو - خرس ترکی - پول خرد هندوستان ۷- صدمه و آسیب - عضو فعال بدن - بالاتر از سرگرد ۸- لیکن - ترش و شیرین - حیوان تنومند جنگلی ۹- سردار نامی هون - یاری و مدد - علف هرز ۱۰- شهری در خراسان قدیم - اشاره به نزدیک - پایتخت ایتالیا - آرزوها ۱۱- نت هفتم - جهت - تخت پادشاهی ۱۲- ساخت و پاخت - داد و ستد کردن - کاشف سل ۱۳- معبر خون - آقا و بزرگ - علامت پیروزی - درخت آزاد ۱۴- پاره کردن - دست عرب - ترسیدن ۱۵- رمل - نوعی سینمای فصلی

عمودی

۱- سازنده فیلم - اجاره نشین ۲- ماده ای طبی که از زغال سنگ میگیرند - کج و خمیده - چهار من تبریزی ۳- سخن ناگفتنی - دودلی - گزک - واحد سطح ۴- گرداگرد دهان - باغ افلاطون - وزین ۵- خبر گزاری ایران - کالباس خشک - مروارد ۶- خداحافظی - همراه آشغال - نشانه الهی ۷- نفس بلند - پیشه و شغل - مایوس ۸- ناامیدی - خوراک چهارپا - خجسته و مبارک ۹- درخت جنگلی - جایز و شایسته - علامت جمع فارسی ۱۰- یار رامین - ناچیز - کج و خمیده ۱۱- ضمیر مونث انگلیسی - از اعیاد مسلمانان - از پیامبران ۱۲- شاهکار نقاش - دیگ سنگی مشهد - واحد تنیس ۱۳- چهار من تبریزی - خو گرفتن - نت سوم - جاسوسخانه آمریکایی ۱۴- رمق آخر - نوای موزون - زمین زدن در ورزش کشتی ۱۵- عاقبت جوینده - رگ

پیام تاریخ، تمدن و فرهنگ مادستان
The Message Of Madestan's History & Civilization & Culture
روزنامه همدان پیام
۹
دوشنبه ● ۱۶ شهریورماه ۱۳۹۴ ● شماره ۲۴۴۲
جامعه
ejtemaei@hamedanpayam.com

ارایه خدمات رایگان دندانپزشکی درمدارس ابتدایی

مدیرکل امور سلامت وزارت آموزش و پرورش از برپایی کلینیک‌های سیار دندانپزشکی در مدارس سراسر کشور در سال تحصیلی جدید خبر داد.
حسن ضیاءالدینی در گفت‌وگو با ایسنا، با اشاره به تفاهمنامه آموزش و پرورش با وزارت بهداشت، اظهار کرد: این تفاهمنامه فرصتی فراهم کرد تا به سلامت دهان و دندان دانش‌آموزان بیشتر توجه شود.
وی افزود: براین اساس بنا داریم در هراستانی کلینیک‌های سیار دندانپزشکی در برخی مدارس دایر کنیم که بتواند به صورت اقماری دانش آموزان را تحت پوشش قرار دهد.

سرانه قرآنی هر ایرانی زیر ۱۰هزار تومان است

رئیس سازمان دارالقرآن با اشاره به اینکه سرانه قرآنی هر ایرانی کمتر از ۱۰ هزار تومان است خواستار تلاش مسئولان، خانواده‌ها و خیران برای بالا بردن این رقم و خارج کردن مؤسسات و جلسات قرآنی از مظلومیت شد.
به گزارش مهر، مهدی قره‌شیخلو گفت: اولین گروهی که باید عنایت ویژه‌ای به فعالیت‌های قرآنی داشته باشند مسئولان دولت و مجلس هستند که لازم است با سرمایه‌گذاری در حوزه قرآن کشور، سرانه هر ایرانی برای انس با قرآن‌کریم را به مبلغ قابل قبولی برسانند.

تشکیل بانک اطلاعاتی سمن‌های زنان

معاون رئیس جمهور در امور زنان و خانواده گفت: در حال حاضر مشغول پایش اطلاعات و دستیابی به یک بانک اطلاعاتی در زمینه سمن‌های زنان هستیم و در آن به سمن‌هایی که به وسیله زنان تشکیل شده یا در حوزه زنان فعالیت می‌کنند، می‌پردازیم.
به گزارش ایسنا، شهیندخت مولاوردی افزود: بر اساس فهرست تحویل داده شده به معاونت امور زنان و خانواده ۱۷۰۰ سمن زنان در کشور وجود دارد؛ البته ابتدا مشخص نبود که چه تعداد آنها فعال هستند و چند نفر در آنها عضویت دارند.

در ٤سال گذشته اتفاق افتاد

کاهش ۲۷ درصدی نسبت ازدواج به طلاق

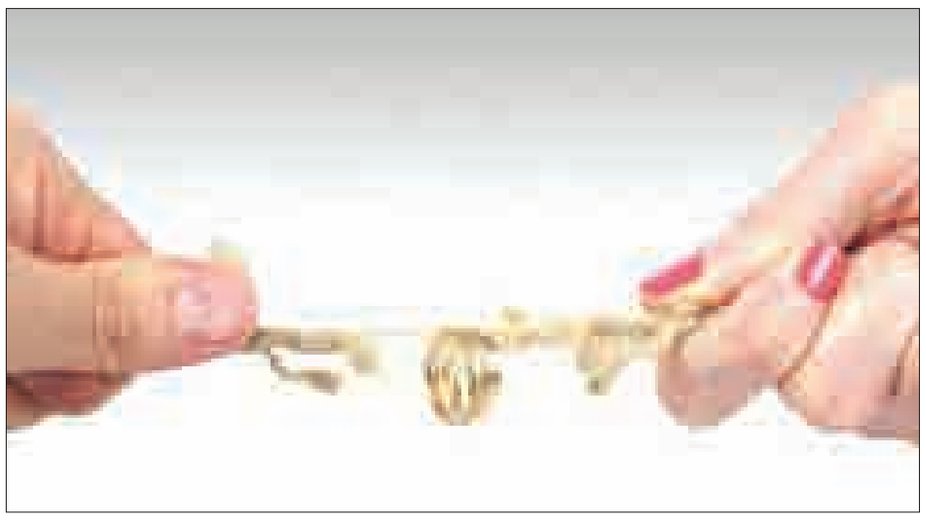

طبق آمارهای موجود، نسبت ازدواج به طلاق از ٦.١٢ درصد در سال ٩٠ به ٤.٤٣ درصد در سال ٩٣ رسیده که این آمار از کاهش ٢٧ درصدی نسبت ازدواج به طلاق در چهار سال گذشته حکایت دارد و نیازمند توجه بسیار مسئولان امر در این رابطه است.
به گزارش تسنیم، طبق بند ٥ اصل ١٥٦ قانون اساسی، دستگاه قضایی متولی اصلی پیشگیری از وقوع جرم در کشور است و با عنایت به تصریح رهبر معظم انقلاب اسلامی بر لزوم توجه به مقوله پیشگیری از وقوع جرم و تامین امنیت اجتماعی برای افراد جامعه، پرداختن به پیشگیری از جرم، ضروری است.
بنابر اذعان و تأکید متخصصان و صاحب‌نظران در عرصه پیشگیری از جرم و آسیب‌های اجتماعی، پدیده «طلاق» به طور مستقیم و غیرمستقیم در بروز انواع آسیب‌های اجتماعی و جرائم نقش دارد.
به طور قطع برای تحلیل جرم و آسیب‌های اجتماعی یا هر پدیده دیگری، دسترسی به آمارهای دقیق از پیش‌نیازهای اصلی است و می‌تواند مدیران و مسئولان کشور را در برنامه‌ریزی برای آینده کمک کند.
از همین رو نگاهی به جدول طلاق و ازدواج‌های کل کشور در طول سال‌های ٩٠ تا ٩٣ می‌اندازیم که به شرح ذیل است: نمودار فوق نسبت ازدواج به طلاق در کشور در چند سال اخیر را نشان می‌دهد. روند کاهشی این نرخ از سال ١٣٩٠ تا ١٣٩٣ نمایانگر کاهش محسوس ازدواج و افزایش طلاق در کشور است که توجه بسیار زیاد مسئولین امر در این رابطه را می‌طلبد.

سال	٩٠	٩١	٩٢	٩٣
طلاق	١٤٢٨٤١	١٥٠٣٢٤	١٥٥٣٦٩	١٦٣٥٦٩
ازدواج	٨٧٤٧٩٢	٨٢٩٩٦٨	٧٧٤٥١٣	٧٢٤٣٢٤
نسبت ازدواج به طلاق	٦,١٢	٥,٥٢	٤,٩٨	٤,٤٣

طلاق ۲۱۰ نفر به ازای هر ۱۰۰ هزار نفر در کشور

بر اساس نرخ جمعیتی طلاق استان‌ها در سال ٩٣، به طور میانگین به ازای هر ١٠٠ هزار نفر در کشور نزدیک به ٢١١ نفر طلاق می‌گیرند. بر این اساس، استان سیستان و بلوچستان با ٥٤,٩٦، ایلام با ١٠١,٣٩ و کرمان با ١٢٢,٢٧ به ترتیب استان‌های دارای کمترین آمار طلاق در سال گذشته بودند. همچنین استان خراسان رضوی با ٢٩٧,٠٨، گیلان با ٢٧٦,٠٢، کرمانشاه با ٢٦٨,٧٣ و استان تهران با ٢٦٢,٥٧ به ترتیب دارای بیشترین آمار طلاق در سال ٩٣ بودند.
کاهش ٨ درصدی ازدواج و یک درصدی طلاق در چهار ماهه نخست سال ٩٤ سازمان ثبت اسناد و املاک کشور نیز، شهریور ماه جاری آماری از آمار ازدواج و طلاق در چهار ماهه نخست سال ٩٤ ارئه کرده که قابل تامل است. بر اساس اعلام سازمان ثبت اسناد و املاک کشور، در چهار ماهه نخست امسال، ٢٢٠ هزار و ٦٣٥ واقعه ازدواج و ٤٩ هزار و ٤٣٣ واقعه طلاق در دفاتر رسمی ازدواج و طلاق کشور به ثبت رسیده است که نسبت به مدت مشابه سال گذشته حاکی از کاهش هشت درصدی ازدواج و یک درصدی طلاق است.
بنابر اذعان کارشناسان، از علل نرخ بالای طلاق می‌توان به افزایش ازدواج‌های بدون شناخت، مشکلات اقتصادی، دخالت‌های بی‌مورد برخی خانواده‌ها در زندگی فرزندان، مشکلات فراوان مالی، اقتصادی و ....، سطح آگاهی پایین برخی خانواده‌ها و جوانان نسبت به طلاق و تبعات آن و همچنین عدم بلوغ کامل برخی جوانان نسبت به مسائل و مشکلات را نام برد.
متاسفانه امروزه در میان پرونده‌های طلاق مطرح در محاکم خانواده، پرونده‌های «طلاق توافقی» سهم بسیاری را به خود اختصاص داده‌اند و زنگ خطر را از مدت‌ها پیش به صدا درآورده‌اند؛ به طوری که رهبر معظم انقلاب اسلامی در هفتم تیر امسال در دیدار رئیس و مسئولان عالی دستگاه قضایی با معظم له با تأکید بر تلاش برای تسهیل ازدواج جوانان به برخی مشکلات دادگاههای خانواده از جمله «طلاق توافقی» اشاره کردند و افزودند: قضات محترم با کمک بزرگان خانواده ها، اینگونه مسائل را تقلیل دهند.

خبر

افزایش ٦٤ هزار نفری تولدها برخلاف پیش‌بینی‌ها

در نشست مسئولان معاونت بهداشت وزارت بهداشت، در مورد مسائل مختلفی از جمله افزایش ٦٤ هزار نفری تولدها برخلاف پیش‌بینی جمعیت‌شناسان صحبت شد.
به گزارش فارس، رئیس مرکز بیماری‌های غیرواگیر وزارت بهداشت گفت: بیش از ٧٠ درصد علت مرگ‌ها را بیماری‌های غیرواگیر مانند سرطان و سکته‌های قلبی و عروقی عنوان کرد.
احمد کوشا گفت: برنامه جامع پیشگیری از بیماری‌های مزمن به امضای ٩ وزیر، دو معاون رئیس‌جمهور و مسئولان سازمان بهداشت جهانی رسیده است و تمامی موارد مربوط به آن تا سال ٢٠٢٥ به طور کامل عدد به عدد شاخص‌بندی شده است.
وی خاطرنشان کرد: براساس این برنامه حرکت خواهیم کرد و ریسک‌فکتورها مانند دخانیات تحت کنترل درخواهد آمد به طوری که قصد افزایش مالیات بر سیگار را داریم، چرا که مشخص شده سیگار به سرطان می‌انجامد.
کوشا ادامه داد: رژیم غذایی مناسب، فعالیت فیزیکی و دوری از الکل نیز موجب می‌شود که مردم کمتر به سرطان دچار شوند.
وی همچنین در مورد سرطان‌ها و پیشگیری از آن گفت: سه مورد سرطان دهانه رحم، پستان و روده بزرگ قابلیت پیش‌بینی زودرس دارد و ما در این زمینه اقدامات لازم را انجام داده‌ایم، به طور مثال در سرطان دهانه رحم، معاینات توسط متخصصان انجام و در سرطان پستان نیز معاینه توسط خود بانوان به آنها آموزش داده می‌شود، ضمن اینکه در مورد سرطان روده نیز آزمایشات انجام و نمونه خون افراد در خطر ابتلا گرفته می‌شود. رئیس مرکز بیماری‌های غیرواگیر تعداد زنانی که مراقبت شده‌اند را در طول ١٤ ماه گذشته ٤٦١ هزار و ٦٧ نفر عنوان کرد و گفت: ٤٢ هزار و ٢٩٥ مورد آنها به صورت رایگان پاپ‌اسمیر انجام داده‌اند و ١٧ هزار و ١٧٣ مورد نیز ماموگرافی شده‌اند که ماموگرافی برای زنان روستایی رایگان و در شهرها با دفترچه بیمه انجام شده است. وی مدعی شد: نظام بهداشتی ایران موفق‌ترین نظام در کشور در طول دوران پس از انقلاب بوده است و گفت: در این خصوص می‌توانید وضعیت بیماری‌ها را با بعد از انقلاب مقایسه کنید.
کوشا افزود: بعد از انقلاب، انقلابی در نظام سلامت رخ داد و طی آن در روستاها خانه‌های بهداشت تأسیس و بیماری‌های واگیر و بیماری‌های مادر و کودک تحت کنترل درآمد.
رئیس مرکز بیماری‌های غیرواگیر گفت: امیدواریم انقلاب دوم نیز در خصوص بیماری‌های غیرواگیر رخ دهد و با انجام اقدامات لازم ٧٠ از درصد مرگ‌ها که به علت بیماری‌های غیرواگیر است جلوگیری شود.
همچنین مطلق مدیرکل سلامت خانواده، جمعیت و مدارس وزارت بهداشت نیز در این نشست از افزایش ٦٤ هزار نفری جمعیت برخلاف پیش‌بینی‌ها خبر داد و گفت: جمعیت‌شناسان معتقد بودند که جمعیت ایران برای سال ٩٣ کاهش می‌یابد، اما اقدامات مؤثر در خصوص سیاست‌های جمعیتی موجب شد تا برخلاف پیش‌بینی‌ها ٦٤ هزار تولد بیشتر از سال ٩٢ داشته باشیم.

شهید قدوسی یار قاطع امام(ره)

١٤ شهریور ماه همزمان با سالروز شهادت آیت‌ا... علی قدوسی اولین دادستان انقلاب اسلامی مراسم یادبودی در زادگاهش نهاوند برگزار شد.
یکی از یاران وارسته امام و انقلاب شهید آیت‌ا... علی قدوسی روحانی برجسته نهاوندی است که به‌عنوان اولین دادستان انقلاب اسلامی خدمات ارزنده‌ای برای انقلاب انجام داد.
در این مراسم امام جمعه نهاوند بعنوان سخنران اصلی آن با تأکید بر زنده نگه داشتن یاد و خاطره شهدا گفت: باید همواره یاد و خاطره شهدا را در جامعه زنده نگهداریم چرا که همه آنچه که داریم و تاکنون به دست آورده‌ایم و به این موقعیت رسیده‌ایم به برکت خون پاک این شهدا به‌دست‌آمده است.
حجت‌الاسلام عباسعلی‌مغیثی‌نیا، شهادت شخصیت‌های بزرگی مانند شهید بهشتی و قدوسی و همه شهدای ترور شده توسط منافقین را نشان‌دهنده اوج دشمنی و عناد جامعه استکبار با نظام مقدس جمهوری اسلامی دانست و تصریح کرد: بعد از پیروزی انقلاب اسلامی استکبار جهانی و در رأس آن‌ها امریکا

با ترفندهای مختلف سعی در ضربه زدن به انقلاب اسلامی داشتند ولی هر بار با مشت کوبنده ملت ایران مواجه شدند.
به گفته سخنران مراسم سالگرد شهادت آیه اله قدوسی، ٨ سال جنگ تحمیلی و چندین هزار شهید ترور نمونه‌ای از هزاران جنایت استکبار جهانی در حق ملت ایران است ولی با پایداری ملت ایران همه این ترفندها خنثی شده است.
به گفته حجت‌الاسلام مغیثی حالا دشمن به جنگ نرم و فرهنگی روی آورده و با سه راهبرد نفوذ، استحاله فرهنگی و براندازی درصدد است تا اهداف شوم خود را در کشور اجرایی کند که یکی از راه‌های موثر برای مقابله با این تهاجم فرهنگی عمل به سیره و وصیت‌نامه شهدا و احیای نقش مساجد در اجتماع است.

پیشرفت کشور مدیون خدمات شهید قدوسی هاست

حجت‌الاسلام مغیثی پیشرفت‌ها و شکوفایی امروز کشور در همه عرصه‌ها را مدیون خدمات خالصانه شهدایی چون شهید آیت‌ا... قدوسی و بهشتی و همه شهدای انقلاب اسلامی دانست و گفت: بعد از پیروزی انقلاب، شهید قدوسی به فرمان امام خمینی(ره) به‌عنوان اولین دادستان انقلاب اسلامی معرفی شد که مبارزه عملی با گروهک‌ها را شدت بخشید.

گذری بر زندگینامه شهید

شهید آیت‌ا... علی قدوسی، در سال ١٣٠٦ در خانواده‌ای روحانی در شهر نهاوند متولد شد.پدر وی ملااحمد قدوسی یکی از روحانیون برجسته منطقه و نزد آیت‌ا... بروجردی از احترام خاصی برخوردار بود.
پس از اتمام تحصیلات ابتدایی در زادگاهش در سال ١٣٢١ شمسی وارد حوزه علمیه قم شد و بعد از کودتای ٢٨ مرداد، با اهتمام بیشتری به تکمیل دروس حوزوی پرداخت و از محضر بزرگانی چون آیت‌ا...العظمی بروجردی، علامه طباطبایی، شهید صدوقی و حضرت امام خمینی (ره) بهره برد و در سال ١٣٤١ به درجه اجتهاد نائل آمد.

مبارزات و آغاز مخفیانه تشکیلات

همزمان با اوج‌گیری مبارزات امام خمینی(ره) بر ضد رژیم شاه ایشان نیز به‌عنوان یک شاگرد عاشق امام با فداکاری و سخت‌کوشی به مبارزه پرداخت، این امر مقدمه تشکیل یک گروه سازمان‌یافته و مخفی از مدرسین و اساتید حوزه شد. این تشکیلات مخفی به بهانه بررسی و اصلاح امور حوزه برگزار می‌شد ولیکن به طراحی مبارزه با رژیم شاه می‌پرداخت.
تا اینکه که در سال ١٣٤٤ به دنبال کشف تشکیلات مبارزاتی گروهی از علما و روحانیون، این جمعیت توسط ساواک شناسایی و تمام روحانیونی که در آن بودند، ازجمله حضرت آیت‌ا... خامنه‌ای و شهید قدوسی نیز دستگیر و به زندان قزل‌قلعه انتقال یافتند.
وی پس از آزادی در تابستان ١٣٤٥ به نهاوند آمد و مورد استقبال پرشکوه مردمی واقع شد. به تقاضای مردم، در فقدان پدرش ارشاد و هدایت مردم نهاوند را به عهده گرفت اما پس از مدتی ساواک جلسات ایشان را تعطیل و ارتباطات را محدود ساخت و شهید قدوسی به‌ناچار مجبور به مراجعت به قم شد.

اولین دادستان کل کشور به فرمان حضرت امام (ره)

بعد از پیروزی انقلاب اسلامی و با توجه به شرایط آن زمان دادگاه‌های کشور، اولین قدم برای این مسئله قراردادن مدیر دلسوز و مقتدر در رأس دادگاه‌ها بود تا این‌که در تاریخ ١٥ مرداد سال ٥٨ به درخواست مسئولین و فرمان مستقیم امام خمینی(ره) در حکمی از سوی ایشان، شهید قدوسی به سمت دادستانی کل کشور منصوب شدند.

متلاشی شدن گروهک فرقان

قاطعیت و سرعت عمل شهید قدوسی موجب شد بسیاری از پایگاه‌های گروهک‌های ضدانقلاب، شناسایی و از فعالیت آن‌ها جلوگیری شود و نشریات مبتذل نیز توقیف و گروهک فرقان نیز متلاشی شود.

پرواز یار قاطع امام

با پیروزی انقلاب اسلامی منافقین که جایی در نظام مقدس اسلامی نداشتند یاران انقلاب و امام خمینی(ره) را یکی پس از دیگری به شهادت می رساندند.
سر انجام منافقین کوردل که از این‌همه قاطعیت وی به ستوه آمده بودند با انفجار بمبی در تاریخ ١٤ شهریورماه سال ١٣٦٠ در دادستانی انقلاب وی را به شهادت رساندند. پیکر مطهر شهید آیت‌ا... قدوسی برای تشییع به قم منتقل شد و در جوار حرم ملکوتی حضرت معصومه(س) به خاک سپرده شد.

خانه شهید قدوسی قرار بود موزه مفاخرشود

خانه شهید قدوسی قرار بود بعنوان موزه مفاخر و مشاهیر نهاوند به عنوان دومین موزه مفاخر استان همدان راه‌اندازی شود که در حال حاضر محل اداره میراث فرهنگی نهاوند است این بنای تاریخی در سال ١٣٨٠ به شماره ٥٠٣٥ در فهرست آثار ملی به ثبت رسیده است.

دانشگاه

نتایج کنکور سراسری ٩٤ اواخر هفته جاری اعلام می شود

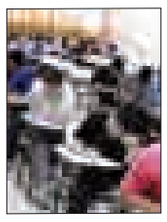

مشاور عالی سازمان سنجش آموزش کشور درباره زمان اعلام نتایج آزمون سراسری سال ٩٤ گفت: فهرست اسامی پذیرفته شدگان کنکور سراسری ٩٤ اواخر هفته جاری اعلام می شود.حسین توکلی در گفت و گو با مهر افزود: بر اساس برنامه زمان بندی شده نتایج آزمون سراسری تا اواخر هفته اعلام می شود. مشاور عالی سازمان سنجش آموزش کشور یادآور شد: تعداد ٨٧٧ هزار نفر در آزمون سراسری ثبت نام و ٧٩٦ هزار نفر در آزمون شرکت کردند که تقریبا همه این افراد مجاز به انتخاب رشته شده بودند. وی افزود: بر اساس آمار بیش از ٥٦٦ هزار داوطلب انتخاب رشته خود را تکمیل کردند. توکلی با اشاره به ظرفیت پذیرش در کنکور سراسری ٩٤ گفت: ظرفیت کنکور سراسری سال جاری تعداد ٧٦٧ هزار و ٢٥٧ نفر است که ظرفیت پذیرش در علوم ریاضی ٢٨٠ هزار و ٢٤٧ نفر، ظرفیت پذیرش در علوم تجربی ٢٢٧ هزار و ٢٢٠ نفر، ظرفیت پذیرش در علوم انسانی ٢١٩ هزار و ٢١٥ نفر، ظرفیت پذیرش در هنر ١٨ هزار و ١٩٦ نفر و ظرفیت پذیرش در زبان ٢٢ هزار و ٣٧٩ نفر است.

نکته

اعتیاد جزو پنج علت اول مرگ و میر کشور است

معاون کاهش تقاضا و توسعه مشارکت‌های مردمی ستاد مبارزه با مواد مخدر، گفت: اعتیاد جزو ٥ بیماری اول کشور و از نظر مرگ و میر جزو پنج مقام اول کشور است.
به گزارش فارس، پرویز افشار اظهار داشت: فعالیت‌های پیشگیرانه با آن بُعدی که از آن متأثر می‌شود، نیاز دارد تا شرکای اجتماعی در فراخوانی جمعی برای این موضوع ورود کنند.
وی افزود: آموزش و پرورش با همکاری خیرین مدرسه‌ساز، توسعه مشارکت‌های مردمی و دیگران تجربه‌های موفقی را در بخش غیردولتی به دست آورده است و امیدواریم در موضوع پیشگیری نیز بتوانند از شرکای اجتماعی استفاده کنند.
افشار با بیان اینکه آسیبی که از طریق اعتیاد به کشور وارد می‌شود بسیار سنگین است، خاطرنشان کرد: اعتیاد بیماری کمرشکنی است زیرا تمام موضوعات اجتماعی اعم از فرهنگی، اقتصادی و دیگر موارد را تحت پوشش قرار می‌دهد.

بهداشت

سلامت ٧٥ محصول غذایی بررسی می شود

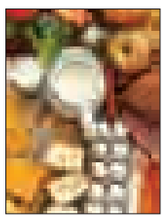

مدیر کل نظارت و ارزیابی فرآورده های غذایی، آرایشی و بهداشتی سازمان غذا و دارو، از بررسی سلامت ٧٥ محصول غذایی با نام های تجاری مختلف که در بازار کشور عرضه می شوند، خبر داد. به گزارش مهر، هدایت حسینی اظهار داشت: یکی از برنامه های مهم سازمان غذا و دارو، کنترل و نظارت بر مواد غذایی در سطح عرضه است که روزانه انجام می شود.
وی از کنترل سلامت ٧٥ محصول غذایی در سطح عرضه خبر داد و افزود: ٥٧ محصول از این تعداد به صورت کشوری مورد ارزیابی قرار می گیرند بطوریکه این ٥٧ محصول از نام های تجاری مختلف که در سطح عرضه وجود دارند، خریداری و مورد آزمون قرار می گیرند. مدیر کل نظارت و ارزیابی فرآورده های غذایی، آرایشی و بهداشتی سازمان غذا و دارو گفت: ١٨ محصول نیز به صورت خاص مورد آزمون قرار می گیرند که در این رابطه دانشگاه های علوم پزشکی سراسر کشور را به صورت تخصصی تجهیز کرده ایم که این تعداد محصول را به صورت تخصصی مورد آزمون قرار دهند.

نیش و نوش

ایرنا:ارایه خدمات رایگان دندانپزشکی درمدارس ابتدایی از امسال
وقعا رایگان؟ مگه میشه!
مهر:اعتیاد جزو پنج علت اول مرگ و میر کشور است
حتما اولیش هم تصادفات هستش!
ایسنا:کاهش ٢٧ درصدی نسبت ازدواج به طلاق در چهار سال گذشته
مسئولان تدبیری بی اندیشند!
ایرنا:پلمپ ٢٧٢ کافی نت غیرمجاز در پایتخت
همدان هم بررسی بشه خوبه دیگه!
مهر:ربا هر جامعه و ملتی را ویران می‌کند
دقیقا.
تابناک:ایران ٣٠٩ میلیون یورو غذا از اروپا وارد کرد
وارد کننده غذا نبودیم که اون هم !
مهر:مردم می توانند از محل فروش برق درآمد کسب کنند
خوبه دیگه این هم روش جدید درآمد زایی!
ایسنا:آغاز جیره‌بندی آب در صورت عدم صرفه‌جویی
این هم داستان جدید !
مهر:جزئیات مالیات پزشکان در سال ٩٣
بدون شرح!
ایسنا:واردات بنزین ٢ برابر شد
وقتی روز به روز به تعداد تاکسی ها اضافه میشه ٢ برابر هم ممکنه کم بیاریم!
تابناک:سالم‌ترین و آلوده ترین مناطق تهران کجاست؟
اگه از نظر آب وهوا میگید فرقی چندان نمیکنه همش یکیه!
مهر:ترفند ازدواج مکرر برای مهریه
این هم شیوه جدید درآمدزایی برا بعضی ها!
مهر:بیلان آب ٣٣٠ دشت منفی شد
دیگه به این دشت ها امیدی نیست!
تابناک:تامین سرانه درمان از جیب بیمه شدگان پردرآمد
خوبه دیگه!

نگاه

کمبود اخلاق پزشکی داریم

رئیس قدیمی‌ترین دانشگاه علوم پزشکی کشور که یکی از جراحان زُبده پیوند کبد ایران است، می‌گوید درآمدش میلیاردی نیست چون در بخش دولتی کار می‌کند ولی از کمبود اخلاق پزشکی دل پُری دارد و منشاء آن را نیز در تغییر اولویت و کمرنگ‌شدن اخلاق در کل جامعه می‌داند.
به گزارش تسنیم، «اخلاق»مقوله ای که در جامعه ایرانی به دلیل نوعی رفاه طلبی کاذب و موارد منفی بسیار دیگر، هر روز در حال رنگ پریدن است، مردم کمتر با هم درباره اختلافاتشان صحبت می‌کنند، سبک راستگویی‌ها نیز تغییر کرده است، البته با وجود این شرایط نباید ناامید بود و باید هر چه زودتر از این غبار کم رنگی اخلاق فاصله گرفت، با این حال کم رنگی اخلاق در برخی صنوف ضررهای بسیاری برای جامعه دارد، همانند گلوله ای که اگر از فاصله دور به جان آدمی شلیک شود فرد را به شدت می‌رنجاند ولی اگر گلوله از نزدیک به فرد شلیک شود به دلیل فرو رفتن فلز داغ کمتر فرد مذکور دچار درد و رنج می‌شود و این مَثل حکایت جامعه پزشکی امروز ماست، جامعه ای که روزی آنان را حکیم می‌نامیدند، در این رابطه علی جعفریان رئیس دانشگاه علوم پزشکی تهران نیز معتقد است که کمبودهای در حوزه پزشکی داریم که از مهمترین آن کمرنگ شدن اخلاق در بخش پزشکی است.
وی ادامه می‌دهد: البته ما یک مشکل جدی‌تر نیز داریم که آن نداشتن اخلاق در کل جامعه است. اخلاق معیار اصلی جامعه است. ما دو مشکل در جامعه داریم که اگر حل نکنیم توسعه پیدا نمی‌کنیم یکی فکر است و دیگری اخلاق؛ که برای هیچ کدام ارزش قائل نیستیم، برخی اوقات برای ضد آن ارزش قائلیم و متاسفانه امروزه کسی که در جامعه بی‌اخلاقی می‌کند برنده است. تا موقعی که محیط اینطور باشد نمی‌شود انتظار داشت مردم برخلاف این عمل کنند. وقتی در همه جامعه اخلاق، ارزش قابل توجه و قابل تقدیر محسوب نشود جامعه پزشکی هم علیرغم اینکه هنوز هم بالاتر از میانگین جامعه عمل می‌کند بالاخره از ایده آل خودش پایین‌تر می‌آید.
جعفریان در پاسخ به این مسئله که امروزه کلام آخر پول است. چقدر می‌گیرم، چقدر در می‌آورم. آیا واقعاً قدیم هم در حوزه پزشکی این مسائل مطرح بود؟ می‌گوید: خیر، ولی وقتی همه مردم اینطور فکر می‌کنند دانشجوی پزشکی هم از همین جامعه می‌آید بیرون و از جای دیگر نیامده! وقتی بنده دانشجو بودم در کل دانشجویان همزمان ما که شاید ٤٠٠ نفر بودند شاید ٤ نفر هم خودرو نداشتند. بنابراین چیز بدی نبود اگر کسی ماشین نداشت. ولی امروز فرهنگی که در جامعه است چه می‌گوید؟ پول خوب است یا بد؟ اگر می‌گوید خوب است او (دانشجوی پزشکی و پزشک) هم در همین جامعه است.
رئیس دانشگاه علوم پزشکی ایران در ادامه درباره ضعف آموزش پزشکی کشور در حوزه اخلاق پزشکی، دیدگاه متفاوتی دارد و عنوان می‌کند: خیر، این مسئله (اخلاق پزشکی) به آموزش ربطی ندارد. زیرا این قسمت را ما اتفاقاً خیلی به آن توجه می‌کنیم زیرا دانشجوی پزشکی باید مبنایش اولویت بیمار باشد، در همه جای دنیا هم همینطور است. اصلاً رشته پزشکی این ماهیت را دارد. حال هر چقدر جامعه ما را این اخلاق دور کند ما سخت‌تر می‌توانیم دانشجو را به اینجا (ارتقای اخلاق پزشکی) برسانیم.

پیام تاریخ، تمدن و فرهنگ مادستان
The Message Of Madestan's History & Civilization & Culture
روزنامه همدان پیام
۱۰
دوشنبه ● ۱۶ شهریورماه ۱۳۹۴ ● شماره ۲۴۴۲
مادستان
madestan@hamedanpayam.com

ارتباط منسجم و منطقی بین مراکز فرهنگی ایجاد شود

باید ارتباط منسجم و منطقی بین مراکز فرهنگی ایجاد شود تا فعالیت‌های فرهنگی تکرار مکررات نباشد.
نماینده مردم رزن در مجلس شورای اسلامی در جلسه مشترک انجمن کتابخانه‌های عمومی شهرستان با اشاره به گسیختگی در نهادهای فرهنگی گفت باید ارتباط منسجم و منطقی بین مراکز فرهنگی ایجاد شود تا فعالیت‌ها تکرار مکررات نباشد و همپوشانی فرهنگی بین ادارات مربوطه ایجاد شود. به گزارش فارس، عطاءا... سلطانی‌صبور با تأکید بر لزوم توجه به رسالت فرهنگی که بر دوش مسئولان است، گفت: برای از بین بردن چالش‌ها، نخست باید فضا را شناخت و با توجه به محدودیت‌ها، زمان و ابهامات، راهکارهای مناسب را ارائه داد.

تغییر منطقه پر بارش به جنوب استان

کارشناس سازمان هواشناسی همدان با تحلیل وضعیت آب و هوایی استان بیان کرد: شهرستان‌های نهاوند، تویسرکان و ملایر بیشترین میزان بارش و شهرستان‌های همدان، فامنین و کبودراهنگ نیز کمترین میزان بارش را در سال گذشته داشتند که در این میان در جنوب استان بیشترین بارش گزارش شده است.
به گزارش فارس مجتبی ترکمان با بیان اینکه شهرستان‌های همدان، کبودراهنگ و بهار بیشترین کاهش بارندگی را نسبت به میانگین بلندمدت داشتند، خاطرنشان کرد: امسال بارندگی ۲۳۶ میلیمتری را در استان داشتیم که کاهش ۲۵ درصدی را نسبت به بلندمدت و کاهش ۲۸ درصدی را نسبت به سال گذشته داشته است.وی یادآور شد: سال گذشته شیب خط بارش کاهشی بود و حدود ۳۰ درصد از سال ۵۵ تاکنون کاهش بارش داشتیم.

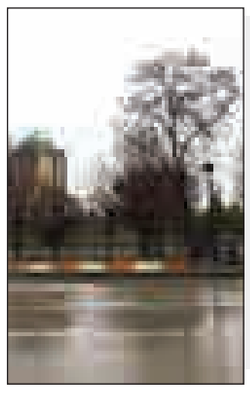

خبر

مدیرعامل شرکت آب منطقه‌ای استان

«گرین» به بخش خصوصی واگذار شد

اجرای پروژه سد گرین نهاوند با پیش‌بینی صرف ۲۰۰ میلیارد تومان اعتبار به بخش خصوصی واگذار شد.
مدیرعامل شرکت آب منطقه‌ای همدان در گفت‌وگو با مهر از واگذاری اجرای پروژه سد گرین به بخش خصوصی خبر داد و گفت: قرارگاه خاتم‌الاوصیا، سدگرین را با اعتباری نزدیک به ۲۰۰ میلیارد تومان اجرایی می‌کند.
مرتضی عزالدین افزود: در سفر رئیس‌جمهور مجوز واگذاری اجرای سدگرین به بخش خصوصی برای اجرا صادر شد و این پروژه پس از گذراندن پروسه اداری به بخش خصوصی واگذار می‌شود.
به گفته وی، براساس این مجوز بانک کشاورزی تسهیلات لازم را برای اجرای سد گرین در اختیار قرارگاه خاتم‌الاوصیا قرار داده و وزارت نیرو برگشت این تسهیلات، توسط قرارگاه را تضمین می‌کند تا بتوان از این طریق سدگرین را اجرایی کرد.
وی با اعلام اینکه اجرای سدگرین به بیش از ۲۰۰ میلیارد تومان اعتبار نیاز دارد، عنوان کرد: درحال حاضر این پروژه ۱۰ درصد پیشرفت فیزیکی داشته و به سبب پیشرفت پایین در اولویت دولت برای تخصیص اعتبار قرار ندارد، ولی با واگذاری به بخش خصوصی شاهد اجرای آن خواهیم بود. عزالدین، علت کندی در اجرای این پروژه تاکنون را نبود اعتبار لازم دانست و افزود: امیدواریم با توجه به واگذاری آن به بخش خصوصی این پروژه به سرعت اجرایی شود.
وی هدف از اجرای این طرح را تأمین ۱۸/۲ میلیون مترمکعب آب برای شرب، کشاورزی و صنعت در استان همدان اعلام کرد.

انتخابات هیأت رئیسه شورای اسلامی شهر لالجین

لالجین- خبرنگار همدان‌پیام: با برگزاری سومین دوره انتخابات هیأت رئیسه شورای اسلامی شهر لالجین، علی‌اکبر صالح‌رادی رئیس شورا شد.
سومین انتخابات هیأت رئیسه از چهارمین دوره شورای اسلامی شهر لالجین با حضور ۵ عضو شورای شهر برگزار شد که زهرا سلیمی‌اخگر به عنوان نایب رئیس، محمود گنجی‌راد خزانه‌دار و احمد پورمختار و فرامرز خوش‌زارع به عنوان منشی اول و دوم انتخاب شدند.
گفتنی است؛ لالجین با ۱۶ هزار نفر جمعیت در ۱۸ کیلومتری شهر همدان و به عنوان پایتخت سفال ایران محسوب می‌شود.

محیط زیست

بوتیمار کوچک در زیستگاه جدیدش رها شد

بوتیمار کوچک که توسط یکی از دوستداران طبیعت به اداره حفاظت محیط‌زیست شهرستان رزن تحویل داده شده بود، در یکی از زیستگاه‌های آبی این شهرستان رها شد.
به گزارش روابط‌عمومی اداره کل حفاظت محیط‌زیست استان، این پرنده که از راسته لک‌لک‌سانان محسوب می‌شود، توسط مأموران یگان حفاظت محیط‌زیست شهرستان در یک منطقه نیزار در رزن به طبیعت بازگشت. گفتنی است؛ بوتیمار کوچک در اواخر بهار و تابستان در منطقه رزن مشاهده می‌شود.

سایه شوم خشکسالی بر زیستگاه‌های پرندگان مهاجر در همدان

با توجه به خشک شدن تالاب‌ها و رودخانه‌ها، زیستگاه‌های این استان مهیای میزبانی از پرندگان مهاجر نیست.
معاون فنی اداره کل حفاظت محیط‌زیست همدان در گفت‌وگو با ایرنا گفت: هم اینک تالاب‌های طبیعی این استان شامل پیرسلمان، چم‌شور و آق‌گل خشک شده اند.
سید عادل عربی افزود: همچنین بیشتر رودخانه‌های این استان به جز دو رودخانه خشک شده‌اند که آب موجود در این ۲ رودخانه هم بسیار اندک است.
وی اظهار کرد: پرندگان مهاجر آبزی و کنار آبزی تنها می‌توانند در تالاب‌های مصنوعی و سدهای این استان شامل تالاب شیرین‌سو، سد اکباتان همدان و سد کلان ملایر فرود بیایند.
معاون فنی اداره کل حفاظت محیط زیست همدان همچنین بیان کرد: با این وجود انتظار می‌رود اهالی این استان به شایستگی از پرندگان مهاجر میزبانی کنند.
عربی بیان کرد: با توجه به اینکه در فصل شکار قرار نداریم و هیچگونه مجوز شکاری هم صادر نشده نباید اقدامی برای شکار پرندگان مهاجر صورت گیرد.
وی هشدار داد: با توجه به اینکه پرندگان آبزی و کنار آبزی مهاجر احتمال می‌رود ناقل ویروس آنفولانزی فوق حاد باشند نباید با آنها تماس برقرار کرد. وی همچنین گفت: برخی از پرندگان به علت پرواز طولانی مدت و خستگی، در اماکن مسکونی فرود می‌آیند که به شهروندان توصیه می‌شود برای جلوگیری از انتقال هر نوع بیماری موضوع را به نزدیکترین اداره حفاظت محیط زیست اطلاع دهند.

گزارش ویژه

خدمات فعال‌ترین شورای بخش گیان به اهالی روستای حسین آباد

نهاوند- میترا عباسی- خبرنگار همدان‌پیام: روستای حسین‌آباد در ۱۱ کیلومتری نهاوند با بیش از هزار و ۲۰۰ نفر جمعیت، چهارمین روستای بزرگ بخش گیان است.
اما با توجه به اقدامات عمرانی که در راستای زیباسازی این روستا طی ۲ سال گذشته انجام شده است، به گفته بخشدار گیان، دهیاری و شورای چهارم روستا حسین‌آباد، از فعال‌ترین شورا و دهیاری‌ها در بخش هستند.
نایب‌رئیس شورای اسلامی حسین‌آباد در گفت‌وگو با خبرنگار ما درباره اقدامات ۲ ساله شورای این روستا می‌گوید: از مهمترین اقدامات انجام شده در راستای زیباسازی روستای حسین‌آباد می‌توان به نصب ۶۰ پایه چراغ برای روشنایی معابر روستا با هزینه ۳۸ میلیون تومان نام برد که همین اقدام رضایت ویژه اهالی روستا را در پی داشته است.
وحید کریمخانی که هم‌اکنون عضو شورای بخش گیان هم هست، می‌افزاید: به‌رغم مضایق مالی و اعتبارات، هزار و ۵۰۰ متر جدول‌گذاری در سطح روستا که شامل ۱۰۰ درصد روستاست، احداث بلوار شهید فهمیده به طول ۷۰ متر در ورودی روستا به منظور زیباسازی روستا و پیاده‌روسازی ورودی روستا تا محدوده مدرسه ابتدایی از دیگر اقداماتی است که طی ۲ سال فعالیت شورای چهارم انجام گرفته است.
وی بیان می‌کند: همچنین شن‌ریزی معابر و کوچه‌ها، تسطیح و تعریض جاده‌های فرعی ابتدای روستا، لایروبی جداول و کانال داخل روستا و تعریض ۶۰۰ متر جاده اصلی روستا از دیگر اقدامات انجام شده است.
کریمخانی اما تأمین آب کشاورزی روستا را از مهمترین مشکلات این روستا می‌داند و بیان می‌کند: به‌رغم اینکه منبع تأمین‌کننده آب کشاورزی حسین‌آباد از پرآب‌ترین سراب شهرستان، یعنی سراب گیان است، اما به دلیل وجود نهر فرسوده و فرسوده بودن شبکه‌های آبرسانی، میزان آبرسانی به روستا ناچیز است و جوابگوی کشاورزی اهالی روستا نیست.
البته همین مشکل موجب شده عمده کشاورزان روستا برای تأمین معاش به صیفی‌کاری در مناطق جنوبی کشور مهاجرت کنند و این مسأله در درازمدت پدیده مهاجرفرستی و خالی شدن روستا از سکنه را در پی دارد که اگر توسط مسئولان تدابیری برای انتقال آب سراب به داخل روستا برای مصارف کشاورزی گرفته شود، این مسأله رونق روستا را به دنبال خواهد داشت.
وی می‌گوید: محقق شدن این مهم به رقمی بالغ بر یک میلیارد تومان اعتبار نیازمند است.
کریمخانی در بحث اقدامات فرهنگی انجام شده در روستا هم به برگزاری کلاس‌های قرآنی و هم برگزاری جشن‌ها و اعیاد مختلف اشاره می‌کند.
اما وحید کریمخانی به‌عنوان عضو شورای بخش گیان در جریان سفر هیأت دولت به استان و حضور وزیر ورزش و جوانان به عنوان نماینده ویژه دولت در شهرستان نهاوند در شورای اداری، علاوه بر مطرح کردن مشکلات سطح بخش گیان و درخواست توجه ویژه به بخش گیان، با توجه به دغدغه جوانان به بحث فوتبال، به مزاح اشاره‌ای هم به وضعیت باشگاه پرسپولیس داشت.
به گفته کریمخانی، برخی خبرگزاری‌ها و سایت‌های خبری در پوشش این خبر اصل امانتداری را رعایت نکرده‌اند و بدون در نظر گرفتن مشکلات مطرح شده بخش گیان که محورهای اصلی صحبت‌های وی بوده است، تنها به بیان حاشیه گفته‌های وی که آن‌هم به مزاح در خصوص باشگاه پرسپولیس عنوان شد، پرداختند. کریمخانی در پایان از اهالی روستای حسین‌آباد که همواره در اجرای اقدامات عمرانی همراه شورای این روستا بوده‌اند و هم از رمضان کورانی دهیار روستای حسین‌آباد به عنوان دهیار فعال و تلاشگر سطح بخش گیان قدردانی کرد.

شهردار اسدآباد

تکمیل پروژه‌های نیمه‌تمام اولویت شهرداری است

امسال بودجه شهرداری ۱۱ میلیارد تومان پیش‌بینی شده است که تکمیل پروژه‌های نیمه‌تمام در اولویت برنامه‌های ما قرار دارد.
شهردار اسدآباد در گفت‌وگو با فارس با ارائه گزارشی از فعالیت‌های ۵ ماهه امسال توسط شهرداری، از آغاز عملیات اجرایی المان شهدای گمنام در پارک شهید مدنی(جنگلی) خبر داد و گفت: این پروژه با اعتبار یک میلیارد و ۵۰۰ میلیون ریال در حال اجراست که هم‌اکنون هم ۳۰ درصد پیشرفت فیزیکی دارد.
حمزه عبدکوند همچنین از احداث سرویس بهداشتی در کوچه اسفندیاری مقابل مسجد جامع شهر اسدآباد خبر داد و افزود: برای اجرای این پروژه نیز یک‌میلیارد و ۵۰۰ میلیون ریال اعتبار اختصاص داده شده که ۵۰ درصد پیشرفت فیزیکی دارد.
وی احداث قبرهای پیش‌ساخته بهشت زهرا (س) و کانال شهرک شهید خزایی با اعتبار ۳ میلیارد ریال را از دیگر اقدامات شهرداری دانست و گفت: این پروژه‌ها ۱۰۰ درصد پیشرفت فیزیکی دارند و به زودی به بهره‌برداری می‌رسد.
عبدکوند از دیگر فعالیت‌های خود را در بخش آسفالت دانست و افزود: امسال ۵۲ هزار مترمربع با روکش آسفالت خیابان‌های سطح شهر انجام شده که حدود ۶ هزار تن آسفالت‌ریزی داشتیم.
وی ادامه داد: آسفالت خیابان‌های شهرک سید احمد فاز ۲، جاده شمس‌آباد، بلوار چهارباغ جهاد، بهشت زهرا(س)، شهرک فرهنگیان، خیابان مرادی، کوچه شهید کوروند و شهید زیوری جمیل در خیابان چمران، کوچه نامداری، محله میدان و کوچه‌های فرعی آن و همچنین لکه‌گیری محله اسلام‌آباد، کوچه‌های آپارتمان‌های بخشی، شهرک فرهنگیان، شهرک پاسداران فاز یک، کوچه بسطامی در شهرک سیداحمد از جمله اقدامات انجام شده در نهضت آسفالت‌ریزی در شهر است.
شهردار اسدآباد به لکه‌گیری، جدول‌گذاری، کف‌سازی جداول توسط پیمانکاری کرم‌ملک نوری به طول ٤ هزار متر اشاره کرد و گفت: این پروژه‌ها هم با اعتبار یک میلیارد ریال اجرا شده که تاکنون ۶۰ درصد پیشرفت فیزیکی داشته است.
وی با اشاره به کاشت ۵۰۰ مترمربع چمن در چهارباغ جهاد، بیان کرد: انواع گل‌های فصلی و دائمی به مبلغ ۵۰۰ میلیون ریال خریداری و در سطح شهر کاشته شده است.
عبدکوند تجهیز و راه‌اندازی سرویس‌های بهداشتی واقع در پارک‌ها، نمازخانه‌ها و مساجد، انجام مراحل مقدماتی طراحی و جداسازی آب فضای سبز از آب شرب شهری، خرید وسایل و تجهیزات لازم برای آبیاری و نگهداری پارک‌ها و بلوارها، مطالعه و انجام مراحل اولیه جداسازی آب فضای سبز بلوار سیدجمال‌الدین، پارک شهید باهنر و میدان آزادگان را از دیگر اقدامات شهرداری دانست. وی با اشاره به احداث سرعت‌کاه در سطح شهر، گفت: برای اجرای این پروژه ۶۰۰ میلیون ریال اعتبار هزینه شده و برای رنگ‌آمیزی آن‌ها به تعداد ۵۰ مورد ۵۰۰ میلیون ریال اعتبار هزینه شده است.
شهردار اسدآباد انتقال فاضلاب پارک شهید رجایی به شبکه فاضلاب شهری، جداسازی آب فضای سبز پارک شهید رجایی، سم‌پاشی درختان، تعمیر وسایل ورزشی و وسایل بازی پارک‌ها، احداث درب خروجی مسافربری ترمینال با ۱۰۰ میلیون ریال اعتبار، کاشت ۸۰۰ اصله نهال کاج و اقاقیا چتری، خرید ۱۸ هزار بوته انواع گل‌های فصلی، درختچه‌های زینتی و کاشت در سطح شهر را از دیگر فعالیت‌های شهرداری نام برد.

رئیس شورای اسلامی شهر مریانج خبر داد

تلاش برای تصویب طرح جامع حریم مریانج

طرح جامع شهر مریانج باید تصویب شود تا بتوانیم خدمات بهتری ارائه کرده و شهر و محدوده آن را نیز گسترش دهیم.
رئیس شورای اسلامی شهر مریانج تصویب طرح جامع حریم شهری را یکی از اولویت‌های شهرداری عنوان کرد و گفت: در حوزه شهرداری نسبت به کاهش درآمدها، کارهای خوبی انجام شد که شاید بتوان مهم‌ترین آن را نهضت آسفالت در سطح شهر است.
حمیدرضا مظاهری در گفت‌وگو با فارس افزود: برای نخستین‌بار در تاریخ شهرداری ۷ هزار تن آسفالت به صورت دستی و ماشینی در معابر شهری لکه‌گیری و روکش شد.
وی بوستان شورا را یکی از زیباترین بوستان‌های منطقه خواند و افزود: بوستان شورا در سه فاز در حال احداث است که فاز نهایی آن در آینده‌ای نزدیک عملیاتی خواهد شد.
مظاهری ادامه داد: در این بوستان تمام امکانات لازم برای تفریح شهروندان در نظر گرفته شده و استفاده از معماری ایرانی- اسلامی و همچنین گونه‌های گیاهی جدید از نکات برجسته این بوستان است.
وی با بیان اینکه سرانه فضای سبز در شهر مریانج در حال افزایش است، رسیدگی به آن را هم از اولویت‌های شهرداری دانست تا شهری پایدار در فضای سبز داشته باشیم.
رئیس شورای اسلامی شهر مریانج به نامگذاری معابر به نام شهدا اشاره کرد و گفت: بسیاری از کوچه‌ها و خیابان‌های شهر را به نام شهدایی مزین کردیم که تا به حال هیچ معبری به نام آنها نبود. همچنین به درخواست شهروندان نام بلوار شهید بهشتی را هم به نام شهیدان عباسی و میدان شهدا را به نام میدان ولایت مزین کردیم.
رئیس شورای اسلامی شهر مریانج اظهار کرد: شهرداری مریانج در راستای معرفی و نکوداشت شهدای این شهر تابلوهایی از شهدای هر محله را تهیه و در ابتدای هر کوچه نصب کرد.
وی با بیان اینکه در حال ساخت مستندی از زندگی سرداران دفاع مقدس هستیم، افزود: در مسیر بلوار شهدا از میدان ولایت تا گلزار شهدا المان‌هایی مزین به تمثال سرداران با بهره‌گیری از معماری اسلامی و نوین در حال اجراست.
مظاهری با بیان اینکه کتابی تحت عنوان تاریخ مریانج هم در حال نگارش است، این مهم را یکی از اقدامات فرهنگی شورای شهر بیان کرد.
وی رکود اقتصادی را باعث کاهش درآمدهای شهرداری دانست و گفت: وضعیت درآمد شهرداری خوب نیست، ولی با وجود مشکلات مالی پروژه‌ها و کارهای عمرانی و خدمات شهری طبق برنامه‌ریزی در حال اجراست.
مظاهری با بیان اینکه شورای شهر تلاش زیادی را برای توسعه همه‌جانبه شهر در تمام زمینه‌ها دارد و همچنان پیگیر امور ساخت مصلی و مسکن مهر است، ادامه داد: سیستم مکانیزه‌ای اجرا کردیم تا اطلاعات و املاک شهر در شهرداری به‌روز باشد.
وی از اجرای برنامه‌ای برای زائران اربعین خبر داد و گفت: شهر مریانج از دیرباز مهمان‌نوازی خود را برای زائران و میهمانان امام حسین(ع) ثابت کرده است.
همچنین مریانج در مسیر زائران کربلا قرار دارد و به همین دلیل، به دنبال برنامه‌ای هستیم تا با مشارکت مردم، شهر را به عنوان زائرسرایی بزرگ برای زائران اربعین قرار دهیم.

خبر

پیش‌بینی برداشت هزار تن آفتابگردان از مزارع نهاوند

پیش‌بینی می‌شود امسال هزار تن آفتابگردان روغنی از ۵۰۰ هکتار سطح زیر کشت این محصول در نهاوند از مزارع این شهرستان برداشت شود.
میانگین تولید آفتابگردان در هر هکتار بین ۲ هزار تا ۲ هزار و ۲۰۰ کیلوگرم است که کار کاشت، داشت و برداشت آن به شکل مکانیزه و با استفاده از آبیاری تحت‌فشار و برای کاهش مصرف آب و صرفه‌جویی در وقت و نیروی انسانی انجام می‌شود.
سرپرست جهاد کشاورزی در نهاوند به خبرنگار ما گفت: این شهرستان با تولید بیش از ۹۵ درصد آفتابگردان استان و ایجاد اشتغال برای هزار نفر به‌صورت مستقیم و غیرمستقیم نقش بسزایی در کاهش واردات دانه‌های روغنی دارد.
به گفته احمد باقری، کشاورزان نهاوندی با تولید دانه‌های روغنی آفتابگردان و کلزا بیشترین نیاز کارخانه روغن‌کشی نهاوند و دیگر استان‌ها را تأمین می‌کنند؛ بر همین اساس در استان همدان رتبه نخست تولید این دو محصول را دارد.

از ۱۴ تا ۲۴ شهریوماه

نمایشگاه پاییزه در نهاوند برپاست

نهاوند- خبرنگار همدان‌پیام: در آستانه بازگشایی مدارس، نمایشگاه پاییزه عرضه مستقیم کالا، با استقرار ۶۰ غرفه از ١٤ تا ٢٤ شهریورماه با عرضه لوازم‌التحریر، کیف، کفش، پوشاک در نهاوند برپاست.
رئیس صنعت، معدن و تجارت شهرستان نهاوند در این‌باره گفت: با هدف دسترسی آسان شهروندان به نمایشگاه، این نمایشگاه در پارکینگ عمومی شهر به مدت ۱۰ روز با حضور نمایندگان واحدهای تولیدی در سراسر استان برگزار خواهد شد؛ ضمن اینکه اجناس نمایشگاه از تخفیف ۱۵ درصدی برخوردارند.
مجتبی رضایی افزود: با هدف ارتقای کیفیت اجناس نمایشگاه، بهره‌وری مناسب بازدید کنندگان از نمایشگاه و رعایت حقوق شهروندان به صورت ٢٤ ساعته ۲ نفر از بازرسان اتاق اصناف بر کیفیت اجناس نمایشگاه نظارت خواهند داشت همچنین سامانه ١٢٤ برای اعتراض و شکایات بازدیدکنندگان فعال است.
وی همچنین گفت: برای تنوع بیشتر اجناس نمایشگاه علاوه بر اقلام و اجناس مرتبط با مدارس، سعی شده مواد غذایی شامل گوشت قرمز، مرغ و سایر اقلام خوراکی نیز در این نمایشگاه عرضه شود.

توصیه های هواشناسی به کشاورزان استان

مراقب ٤ روز آینده باشید

اداره هواشناسی کشاورزی در اطلاعیه‌ای به کشاورزان مناطق مختلف کشور توصیه‌هایی را در راستای محافظت از محصولات خود برای ۵ روز آینده اعلام کرد.
به گزارش مهر، این اداره طی اطلاعیه‌ای توصیه‌هایی را برای روزهای شانزدهم، هفدهم، هجدهم، نوزدهم و بیستم شهریورماه به کشاورزان داشته که به استان های کرمانشاه، کردستان، همدان، لرستان، چهارمحال و بختیاری و کهگیلویه و بویر احمد اینگونه اطلاع داده است:
حوزه باغبانی: احتیاط در انجام عملیات محلول پاشی و سم پاشی در استان های کرمانشاه، کردستان، چهارمحال و بختیاری و کهگیلویه و بویراحمد در روزهای دوشنبه تا جمعه به دلیل بارش پراکنده و در استان لرستان در روز دوشنبه تا پنج شنبه به دلیل وزش باد و در استان همدان در روزهای دوشنبه تا جمعه به دلیل بارش پراکنده و در روز جمعه به دلیل وزش باد در ساعات پایانی روز

- تنظیم دما و رطوبت گلخانه ها و سالن های پرورش قارچ و انبارها
- جمع آوری و خارج کردن شاخه های آلوده و شکسته از کف باغ و سوزاندن آنها پس از برداشت میوه
- حذف پاجوش ها و علف های هرز در باغ ها
- استفاده ازفرمون وتله های آبی ونوری جهت مبارزه با پروانه مینوزگوجه فرنگی
- انجام عملیات مبارزه با شته ها و شپشک ها و کنه های نباتی در باغات میوه
- حوزه زراعت: انجام آزمون خاک در آزمایشگاه های خاک با توجه به نزدیک شدن به زمان کشت های پائیزه
- تهیه نهاده های لازم به منظور کشت پاییزی اراضی دیم
- مبارزه با علف هرز عروسک پشت پرده در مزارع ذرت و چغندرقند بصورت مکانیکی
- اجرای عملیات شخم تابستانه به صورت سطحی به منظور کنترل فیزیکی لارو سوسک قهوه ای در مزارع برداشت شده دارای سابقه آلودگی
- تهیه پیاز زعفران وآماده سازی زمین هایی که برای کشت زعفران درنظرگرفته شده اند
- عدم آتش زدن کاه و کلش مزارع غلات جهت حفظ میکرو ارگانیسم های مفید خاک
- حوزه دام داری: تهویه و تنظیم دما و رطوبت در مرغداری ها و دامداری ها
- حوزه زنبورداری: محافظت از کندوهای زنبور عسل در برابر وزش باد

پیام تاریخ، تمدن و فرهنگ مادستان
The Message Of Madestan's History & Civilization & Culture
روزنامه همدان پیام
۱۱
دوشنبه ● ۱۶ شهریورماه ۱۳۹۴ ● شماره ۲۴۴۲
ورزشی
varzesh@hamedanpayam.com

بلندقامتان وارد می‌شوند

جام جهانی والیبال به ایستگاه سیزدهم خود رسیده است. برای ما ایرانی‌ها این سومین تجربه حضور به شمار می‌رود، تجربه‌ای برای تحقق یک رویا! ایران در ۱۲ دوره گذشته تنها ۲ بار در جام جهانی والیبال حضور داشـــته که اولی به سال ۱۹۹۱ و دومی به دوره گذشته یعنی سال ۲۰۱۱ برمی‌گردد.
سیزدهمین دوره جام جهانی اما از فردا تا اول مهر ماه امسال با حضور ۱۲ کشور در ژاپن برگزار می‌شود تا هم ۵۰ ساله شدن خود را جشن بگیرد و هم سرانجام با مشخص شدن رده‌بندی نهایی، ۲ تیم برتر آن بلیت ورودی المپیک ۲۰۱۶ را دریافت کنند. آرژانتین و ونزوئلا (آمریکای جنوبی)، روســیه و ایتالیا (اروپا)، مصر و تونس (آفریقا)، ایران و استرالیا (آسیا)، کانادا و ایالات متحده (آمریکای شمالی و مرکزی) به همراه لهستان و ژاپن تیم‌های حاضر در جام جهانی ۲۰۱۵ را تشکیل می‌دهند. تیم ملی والیبال در رقابت‌های امســال در ۳ شهر ژاپن مقابل حریفان به میدان خواهد رفت. ایران که به عنوان تیم اول آسیا در رده‌بندی جهانی والیبال به جام جهانی راه یافته با ترکیب ۱۴ نفره سعید معروف، مهدی مهدوی، سید محمد موسوی عراقی، عادل غلامی، ســامان فائزی، حســن صنوبر، فرهاد قائمی، مجتبی میرزاجانپور، میــلاد عبادی‌پور، محمد جواد معنوی‌نژاد، مهدی مرندی، عبدالرضا علیزاده، شهرام محمودی و امیر غفور در این مسابقات حاضر خواهد بود. سربازان بوبان فردا ساعت ۷:۴۰ صبح به وقت ایران در نخستین گام از جام جهانی به مصاف تیم آرژانتین خواهند رفت. تیمی که هدایت آن را خولیو ولاسکو عهده‌دار است و همین موضوع می‌تواند جذابیت‌های آن را افزایش دهد.

خبـر

شهرداری ساوه در ملایر قهرمان فوتسال جوانان کشور شد

تیــم شــهرداری ســاوه توانســت با پشــت سرگذاشــتن سنگ‌سرســمنان در ضربــات پنالتی عنوان قهرمانی مســابقات کشوری فوتسال جوانان که در ملایر برگزار شد را کسب کند.
رئیس سازمان لیگ فوتسال کشور در حاشیه این رقابت‌ها با اشاره به برگزاری مسابقات فوتسال لیگ جوانان کشور در ملایر گفت: با توجه به اینکه ملایر اولین بار تجربه برگزاری مسابقات در این سطح را داشته است اما این مسابقات را بسیار خوب برگزار کرد.
ســیدرضا افتخاری افزود: ســاماندهی، جابه‌جایی، غذا و اسکان هزار بازیکن کار بســیار دشواری اســت که در ملایر این کار به خوبی انجام شده اســت و ملایر نشان داد که می‌تواند مسابقات بیشتری را میزبانی کند.
وی با اشــاره به حضور نماینده‌های فدراسیون برای استعدادیابی از جوانان با انگیزه در این مســابقات بیان کــرد: نماینده‌هایی از فدراســیون فوتبال در این مســابقات حضور داشتند و ۵۰ نفر از بازیکنان با استعداد را انتخاب کرده‌اند.
افتخاری ادامه داد: پس از انتخاب مربی تیم ملی فوتسال و کمیته اســتعدادیابی این ۵۰ نفر فراخوانده می‌شوند و در اردو بهترین‌ها بــه مربیان تیم‌هــای پایه برای به کارگیــری در تیم‌های تیم ملی معرفی می‌شوند.
وی با اشــاره به وضعیت انتخاب مربی تیم ملی فوتســال ایران اظهار کرد: با توجه به مهلت یک هفته‌ای هیات‌رئیســه فدراسیون فوتبال مربی تیم ملی فوتسال این هفته انتخاب می‌شود.
افتخاری به وضعیت انتخاب وحید شمســایی به عنوان مربی تیم ملی اشــاره کرد و گفت: طبق جلسه‌ای که در فدراسیون برگزار شــد وحید شمســایی به عنوان مربی تیم ملی انتخاب شد ولی هیات‌رئیســه فدراســیون به دلیل ۲ شــغله بودن با این تصمیم مخالفت کرد.
وی افــزود: وحید شمســایی با توجــه به قراردادی کــه با تیم تأسیسات دارد نمی‌تواند قرارداد را یک طرفه فسخ کند و شانس مربی‌گری تیم ملی را از دست داده است.
افتخاری خاطر نشان کرد: این هفته با توجه به گزینه‌های در نظر گرفته شده از بین مربیان داخلی و خارجی یک نفر به عنوان مربی تیم ملی فوتسال انتخاب خواهد شد.
وی با اشــاره به مسابقات پیشروی تیم ملی فوتسال بیان کرد: تیم ملی فوتســال ایران ۱۸ مهر ماه در تهران ۲ بازی تدارکاتی با تیم ملی روسیه تیم سوم جهان برگزار می‌کند. پس از بازی با روسیه تیم ملی به ایتالیا سفر کرده و در ایتالیا هم ۲ بازی دوستانه با تیم ملی ایتالیا برگزار خواهد کرد.
افتخاری افزود: در آبان ماه نیز جام گرندپریکس در کشور برزیل برگزار خواهد شد ولی حضور تیم ملی فوتسال در این مسابقات هنوز قطعی نشده است.

قهرمانی بانوی همدانی در مسابقات تیروکمان کشور

دبیــر هیات تیراندازی با کمان اســتان همــدان گفت: بانوی کماندار همدان در مسابقات تیروکمان قهرمانی کشور بر سکوی قهرمانی قرار گرفت.
ساسان رضوی‌مشعوف با اشاره به برگزاری مسابقات تیراندازی با کمان قهرمانی کشور اظهار کرد: مسابقات آزاد تیراندازی با کمان قهرمانی کشــور در مسافت ۳۰ متر در ۲ بخش کامپوند و ریکرو به میزبانی اصفهان برگزار شد.
وی افزود: ۱۷۳ کماندار از سراسر کشور در زمین چمن مخابرات بــا هم به رقابت پرداختند که در پایان در رشــته کامپوند شــیوا بختیاری تیرانداز استان همدان به مقام قهرمانی رسید.
به گــزارش مهر، دبیر هیــات تیراندازی با کمان اســتان همدان با اشــاره به لزوم اســتعدادیابی در ورزش گفــت: از آنجایی که اســتعدادیابی ورزشی از ســنین ۶ ســال به بالا قابل انجام بوده ســطح قهرمانی در بعضی ورزش‌ها به سن ۱۴ سال کاهش یافته و ورزشــکاران پس از ۲۵ سال قدرت مقابله با توان افراد کم سن تر را نداشته و از ورزش قهرمانی فاصله می‌گیرند.
وی با اشاره به وارداتی بودن تجهیزات حرفه‌ای رشته تیراندازی با کمان بیان کرد: در زمینه تامین کمان‌های آموزشی مشکلی نداریم و فدراســیون در این زمینه ســهمیه‌هایی برای هیات‌های استانی در نظر گرفته و کمان‌های آموزشی در ایران نیز ساخته می‌شود.
دبیر هیات تیراندازی با کمان استان همدان با بیان اینکه در زمینه کمان‌های حرفه‌ای که وارداتی اســت اداره کل ورزش و جوانان استان کمک‌های مالی داشــته تا تعدادی کمان حرفه‌ای نیز برای هیات خریداری شود، گفت: در زمینه کمان حرفه‌ای نیز مشکلی در هیات تیراندازی با کمان استان وجود ندارد.
رضوی‌مشــعوف با اشاره به روند رو به رشد ورزش تیراندازی با کمــان در همدان بیان کرد: بیش از ۱۰۰ نفر در همدان به صورت حرفه‌ای و دارای بیمه ورزشی در رشته تیراندازی با کمان فعالیت دارند.

بدهی کشتی گیرها پرداخت نشده است

آدرس غلط گوش شکسته‌ها به رفقا

» حامد صیفی

سوغات حضور همدان در لیگ‌های برتر کشتی در چند سال اخیر یا به سبک و سیاق جدید که آن را مســابقات فصلی نامگذاری کرده‌اند، بدهی‌های زیادی است که کمر هیات کشتی را خم کرده و امروز به معضلی اساسی تبدیل شده است.
تلنبار شــدن بدهی‌های زیاد تــاوان حضور چشم بسته استان در لیگ‌های برتر بوده است. مســابقاتی که هزینه‌های سنگین روی دست هیات گذاشته و بیشتر به بنگاه اقتصادی کشتی گیران تبدیل شده تا با بازار گرمی، رقابت مالی میان تیم‌ها برای جذبشان ایجاد کنند.
همدان در ســال‌های اخیر اگرچه به عناوین قابل توجهــی در لیگ‌های برتر رســیده و همواره به عنوان یکی از مدعیان قدعلم کرده اســت اما نباید فراموش کنیــم که تیمداری کج‌دار و مریض ناشی از بی پولی یا کم پولی هیچوقت عاقبت ورزش اول استان را ختم به خیر نکرده و تجربه چند ساله حضور در لیگ برتر همواره این قضیه را ثابت کرده است.
علاقه مــردم همدان به تیمداری در لیگ برتر و رقابت گوش شکسته‌های همدانی با بزرگان این رشــته ورزشی در آوردگاه لیگ برتر از یک سو و نبود اسپانسر، کارخانجات صنعتی و همچنین نبود حمایت‌های مالی قوی از سوگلی استان از یک ســو همواره دست اندرکاران هیات کشتی همدان را میان ۲ راهی حضور یا عدم حضور در لیگ برتر قرار داده است.
با این حال خیلی از بزرگان کشــتی از جمله داریــوش میرابیان با تیمداری در لیگ برتر و صرف هزینه‌های زیاد برای جذب ورزشکاران خارجی مخالفند و برخی هم حضور در لیگ برتر را عامل پویایی و رونق ورزش می‌دانند.
تمام این تناقضات، همه ســاله کشتی استان را با مشــکلاتی عدیده مواجه کرده و شاید تیمداری در دقیقه ۹۰ که به عادت هیشــگی همدانی‌ها تبدیل شده ناشی از همین شک و تردیدهاست.
سال گذشــته شــرکت صنایع غذایی سحر همدان جور ورزش اول اســتان را کشــید و همدان در رقابت‌های فصلی با کشتی گیران بومی و غیربومی روی تشــک رفت. امسال هم شهرداری و شورای شهر برای حمایت از کشتی پاپیش گذاشته و فصل اول مسابقات که بهار امسال در کرج برگزار شد شاهد تیمداری همدان با نام شهرداری بودیم.

بازخوانی پرونده‌ای تلخ، واکاوی یک مشکل بزرگ

پارســال در حالی که کمتر از یک ســاعت به وزن‌کشــی فصل دوم مســابقات کشتی باشگاه‌های کشــور باقی مانده بود خبری به گوش رســید مبنی بر اینکه تیم سحر همدان به علت مشــکلات مالی از حضــور در این رقابت‌هــا انصراف داده اســت! این خبر در شرایطی از سالن وزن کشی مسابقات به بیرون درز کرد که بعدها مشخص شد علت اصلی آن کشتی گیران سابق همدان و آدرسی بوده که به کشتی‌گیران تیم سحر داده‌اند.
کشــتی گیران فصول قبل که مطالبات زیادی از همدان داشتند، ســال قبل مانع از وزن‌کشی اعضای تیم سحر شدند تا همدان از حضور در مسابقات انصراف دهد. با این اوصاف و در آشفته بازار لیگ برتر که مسئولان هیات کشتی کاری از پیش نبرده و باید گوش به فرمان اسپانسرهای مالی باشند، هستند کشتی‌گیرانی که همدان را بدحساب ترین استان در لیگ خطاب می‌کنند!
همین بدحســابی موجب شــده تــا کمتر کشتی‌گیری راه حضور در همدان را در پیش گیرد. شنیده‌های خبرنگار ورزشی همدان‌پیام حتی حاکی از آن است که نفرات بومی نظیر میثــم مصطفی‌جوکار برای حضــور در تیم همدان در فصل دوم کشــتی مردد هســتند و تــرس از عــدم پرداخت مطالبــات مالی، کشــتی گیران بومی و غیربومی را به همدان نمی‌کشاند!

تماس تلفنی ۲ کشتی‌گیر شاکی با همدان‌پیام!

حضور نصفه و نیمه همدان در فصل اول لیگ برتر هم اما کار دست اســتان داده است! در این مسابقات که اردیبهشــت ماه و در کرج برگزار شــد، همدان با برند شهرداری گام به تشک گذاشت و تا به امروز مطالبات برخی کشتی‌گیران پرداخت نشده است.
اگرچه مسئولان شــهرداری از جمله رئیس شورای شهر بعد از مسابقات اعلام کردند که قصد تیمداری نداشته و بهانه‌های رنگارنگی به صف کردند اما بحث اصلی اینجاست که ای کاش شهرداری برای تیمداری عزم خود را جذب می‌کرد تا امروز کشتی‌گیران شاکی از همدانی‌ها گلایه‌مند نباشند. در روزهای اخیر ۲ تن از کشتی‌گیران غیربومی عنوان‌دار که در فصل اول برای شهرداری همدان روی تشک رفتند در تماس با همدان‌پیام گلایه‌های زیادی را مطرح کردند.
حسن رحیمی کشــتی‌گیر وزن ۹۷ کیلوگرم و میثم نصیری کشــتی‌گیر وزن ۶۵ کیلوگرم که قهرمانی کشــور و جام تختی را با خود به یدک می‌کشد از بدحسابی مسئولان همدان در پرداخت بدهی‌ها سخت گلایه دارند.
نصیری بر این عقیده است که برای شهرداری همدان پرداخت بدهی‌های کشتی گیران خیلی سنگین نیست. این کشتی‌گیر گویا روی پول همدان حساب باز کرده و حالا که مطالباتش پرداخت نشده با مشکلات شخصی دست به یقه شده است.
حســن رحیمی هم اوضاع مشابهی دارد. این کشتی‌گیر که پیشنهاداتی از تیم‌های مختلف داشــته راه همدان را در پیش گرفت و بعد از گذشت چند ماه از پرداخت نشدن مطالبات خود شاکی است.
با این اوصــاف نمی‌تــوان روزهای خوبی را بــرای عرصه حرفه‌ای ورزش اول اســتان متصور شــد. در روزهایی که فوتبالیست‌ها قراردادهای مالی ســنگینی می‌بندند و حتی شنیده شــده رقم قرارداد والیبالیست‌ها هم سر به فلک کشــیده، اوج بی انصافی است که در پرداخت قراردادهای زیر ۵۰ میلیون تومانی کشــتی‌گیرانی کــه عناوین جهانی دارند تاخیر بیفتد.

الوند حریفان خود را شناخت

الوند همدان حریفان خود در رقابت‌های لیگ دسته دوم کشور را شناخت.
روز گذشته مراسم قرعه‌کشی لیگ دسته دوم فوتبال باشگاه‌های ایران در سالن اجتماعات هتل آکادمی تهران برگزار شــد که در نهایت ۴۰ تیم حاضر حریفان خود را شناختند.
در قابت‌های امسال ۴۰ تیم در لیگ دسته دوم حضور خواهند داشت که بر اساس قرعه در ۴ گروه ۱۰ تیمی با هم رقابت خواهند کرد. تیم الوند که تنها نماینده استان در رقابت‌های لیگ دسته دوم است در گروه ۴ این مسابقات قرار گرفت. الوندی‌ها در مســابقات امسال لیگ دســته دوم با تیم‌هــای نماینده جزیزه کیش، فولاد نوین اهواز، شــهرداری ارومیه، ســپیدرود رشــت، خلخال‌دشــت اردبیل، صنعت ساری، پیام وحدت کاشمر خراسان رضوی، رهپویان رضوانشهر گیلان و تربیت ایلام هم‌گروه شــدند. بر اساس اعلام اولیه ســازمان لیگ فوتبال ایران این رقابت‌ها در هفته اول مهر ماه آغاز خواهد شــد. با برنامه اعلامی رقابت‌های لیگ دسته دوم پنجم مهر ماه استارت می‌خورد. گفتنی است؛ در حال حاضر تمرینات تیم الوند همدان در ورزشگاه شــهید حاجی‌بابایی مریانج همدان زیر نظر منوچهر بیگم‌جانی و مصطفی کاشی پیگیری می‌شــود. تیم دســته دومی الوند با حواشی فراوان در همدان باقــی مانده و با قول‌های مســاعد مدیرکل ورزش و جوانان استان و هزینه بخش خصوصی (خانواده قره‌باغی) به کار خود ادامه می‌دهد.
لیگ دســته دوم با حضــور ۴۰ تیم در ۴ گــروه از ۵ مهرماه آغاز می‌شــود و از هر گــروه ۳ تیم به مرحله دوم صعود می‌کنند. در مرحله دوم این رقابت‌ها ۱۲ تیم صعود کرده در ۲ گــروه ۶ تیمی با هم مســابقه خواهنــد داد که در نهایت تیم‌های اول هر گروه مستقیم صعود کرده و تیم‌های دوم به پلی‌آف می‌روند. همچنین از هر گروه ۴ تیم به لیگ دسته سوم سقوط می‌کنند.

عکس نوشت

درخشش احسان قائم مقامی در مسابقات شطرنج جام ابن سینا

عکس: پوریا پاکیزه

پیشخوان

۱ نگرانی از حضور کشتی‌گیران رژیم صهیونیستی در مسابقات جهانی

حضور ۶ نماینده‌ی کشتی آزاد و فرنگی رژیم غاصب صهیونیستی در مســابقات جهانی لاس وگاس موجب نگرانی کاروان کشتی ایران شده است.
به گزارش ایسنا، رژیم اشغالگر قدس در رقابت‌های جهانی با ۲ نماینده در اوزان ۵۹ و ۹۸ کیلوگرم کشتی فرنگی حضور پیدا کرده است. اوزانی که ۲ شانس مسلم طلای ایران یعنی حمید ســوریان پرافتخار ترین کشتی‌گیر ایران و قاســم رضایی دارنده مدال طــلای المپیک ۲۰۱۲ لنــدن در آن حضور دارند.

۲ می‌توانیم تیم ملی ایران را شکست دهیم

دروازه‌بــان تیم ملی فوتبال هند می‌گوید در بــازی برابر ایران باید دروازه خــود را بســته نگــه دارد و تیمــش در صــورت امــکان از شانس‌های گلزنی خود استفاده کند.
به گــزارش ایرنا، ســوبراتا پائول افزود: نمی‌دانم چه اتفاقاتی در این دیــدار رخ خواهــد داد. نمی‌توانم درباره تاکتیک صحبت کنم ولی این را می‌توانم بگویم که بازیکنان هند با تمام تــوان خود در این دیدار به میدان خواهند رفت. اگر در بهترین روز خود باشــیم می‌توانیم ایران را حتی شکست دهیم.

۳ برگزاری مسابقات بدمینتون غرب آسیا در سمنان

رئیس فدراسیون بدمینتون گفت: مسابقات غرب آســیا در سمنان و مسابقات بین‌المللی بدمینتون نیز در شهرستان شاهرود برگزار می‌شود.
به گزارش فارس، محمدرضا پوریا اظهار کــرد: مســابقات بدمینتون نوجوانــان و جوانــان درخشــش احسان قائم مقامی در جام ابن سینا دختر کشــور از ۱۴ تا ۱۸شهریور به مــدت ۴ روز در تالار بدمینتون شهرستان سمنان برگزار می‌شود.
وی ادامــه داد: به دلیل میزبانی‌های خوب ســمنان مقرر شد مسابقات غرب آســیا در شهرستان سمنان و مســابقات بین المللی بدمینتون نیز در شهرستان شاهرود برگزار شود.

۴ بسکتبالیست‌ها امروز در ایران

تیم ملی بســکتبال ایران صبح امروز به کشور باز می‌گردد.
بــه گــزارش تســنیم، تیــم ملی بســکتبال ایران که کارش در جام ویلیــام جونــز را بــا قهرمانی به پایــان برد صبح امــروز از طریق فــرودگاه بین‌المللــی امام خمینی (ره) بــه کشــور بــاز می‌گردد. بسکتبالیســت‌های ایران در دیدار پایانی خود برابر نماینده روســیه پیروز و به قهرمانی رسیدند.
ایران در این تورنمنت به ۷ پیروزی رسید و برابر نماینده آمریکا مغلوب شــد. مرحله بعدی اردوی تیم ملی چهارشنبه آغاز می‌شود.

۵ رالی اسپانیا به رنگ خون

رالــی اســپانیا رنگ خــون به خود گرفــت و در پی برخورد یک اتومبیل به تماشاگران کنار زمین، ۶ نفر کشــته و چند نفر دیگر هم به بیمارستان منتقل شدند.
به گزارش مهر، پلیس اسپانیا اعلام کرد در مسابقات رالی لاکرونیا و در پی انحراف یک اتومبیل از جاده و برخورد آن با تماشاگران کنار زمین این رقابت، ۶ نفر کشــته و تعدادی هم مجروح شــدند. آسیب دیده‌ها هم برای مداوای بیشتر به بیمارستان انتقال داده شدند.

خبر

تحقیر اتحاد جوان در لیگ برتر استان

» سلیمان رحیمی

هفته چهارم رقابت‌های فوتبال لیگ برتر قهرمانی باشگاه‌های استان با انجام ۵ بازی در شهرهای مختلف استان دنبال شد. در این هفته ۱۹ بار توپ از خط دروازه‌ها گذشت.
شــهید امینــی در این هفته متوقف شــد و اتحاد جــوان مریانج در تویسرکان مقابل ذوالفقار، اولین شکست را تجربه کرد.
اتحاد جوان روز ســختی را در ورزشگاه شــهید هرمزی تویسرکان پشت سر گذاشــت. این تیم ۷ امتیازی مقابل تیم ذوالفقار تویسرکان با شکســت ۳ بر صفر تحقیر شد تا تویسرکانی‌ها اولین پیروزی خود را جشن بگیرند.
این دیدار در زمین بی‌کیفیت شــهید هرمزی انجام شد و اتحاد جوان در دقیقه ۳۰ یک پنالتی را از دســت داد. ۲ تیم نیمه اول را بدون گل به رختکن رفتند اما با آغاز نیمه دوم تیم ذوالفقار فوتبال متفاوتی را به نمایش گذاشت و موفق شد ۳ بار به گل دست پیدا کند.
تیم فوتبال گرین کشاورز نهاوند باز هم با یک نتیجه پر گل به پیروزی رسید تا در پیروزی‌های ۶ گله هت‌تریک کند. شاگردان علی گروسی در این هفته راهی لالجین شــدند و در ورزشگاه شهدای این شهر به پیروزی پرگل دست یافتند.
تیم چینی‌نام لالجین که در انتهای جدول حال و روز چندان مناســبی نــدارد در این دیدار تســلیم گلزنی مهاجمان گرین شــد و این تیم نهاوندی در سومین دیدار متوالی خود به پیروزی با ۶ گل دست یافت.
تیم ستاره سرخ تویســرکان نیز با ۳ گل شهید شیرودی لالجین را از پیش‌رو برداشــت. شــاگردان احمد زنگنه در این بازی ابتدا در دقیقه ۴۴ توســط میثم میرمعینی به گل دست یافتند و سپس رضا محمدی در دقیقه ۵۷ گل دوم را به ثمر رســاند و آنگاه نوبت به شهاب‌الدین احسان‌دوست رســید تا در دقیقه ۹۳ سومین گل بازی را به نام خود ثبت کند.صدرنشین رقابت‌ها شــهید امینی همدان این هفته در خانه مقابل ذوب فلزات یک بر یک متوقف شد.
در ایــن دیدار ابتدا ذوب فلزات بهار در دقیقه ۳۰ با گل مهاجم خود محمد میهنی از میزبــان پیش افتاد و نیمه اول را با برتری به رختکن رفت اما در نیمه دوم حملات شهید امینی شدت گرفت و سرانجام در دقیقه ۵۳ بازی به تساوی کشیده شد.
تیم تالار وحدت قعرنشــین مسابقات که این هفته میهمان آشیانه بود شکست را پذیرفت تا در انتهای جدول به انتظار حوادث آینده باشد.
در پایان هفته چهارم لیگ برتر اســتان تیم شهید امینی با ۱۰ امتیاز به تنهایــی در صدر جدول قرار دارد و ۲ تیم گرین کشــاورز نهاوند و ستاره سرخ تویسرکان با ۹ امتیاز این تیم را تعقیب می‌کنند. تیم اتحاد جوان مریانج نیز با ۷ امتیاز چهارم است.
در انتهــای جدول نیز تالار وحدت با یــک، چینی‌نام با ۲ و ذوالفقار تویسرکان با ۳ امتیاز فانوس به دست در انتظار دیدارهای آینده هستند.

کسب ۱۳ مدال توسط سپاه انصار الحسین(ع) در هفتمین المپیاد ورزشی بسیج

مســئول روابط عمومی سپاه انصارالحســین(ع) استان همدان از کسب ۱۳ مدال توسط ورزش بسیج سپاه انصارالحسین(ع) استان در هفتمین المپیاد ورزشی بسیج به میزبانی استان زنجان خبر داد.
علی‌اکبر کریم‌پور اظهار کرد: ورزش بســیج سپاه انصارالحسین (ع) اســتان همدان در هفتمین المپیاد ورزشــی پایگاه‌های اســتعدادیابی بســیج که به میزبانی اســتان زنجان در قسمت مردان و در رشته‌های دوومیدانی، کشــتی، تکواندو، کاراته و جودو برگزار شــد، ۱۳ مدال بدســت آورد. وی افزود: در رشــته دوومیدانــی محمدرضا هادیان، امیرمحمد شــعبانی و ابوالفضل اسحاقی توانستند در اوزان مختلف ۳ مدال نقره برای استان همدان کسب کنند.
مسئول روابط عمومی سپاه انصارالحسین(ع) استان همدان بیان کرد: در رشــته تکواندو احمدرضا جهانگیری، در رشــته کاراته مصطفی مهری‌خانی، در رشــته جودو امیرمحمد بهمنی و در رشــته کشــتی محمدامین ســوری از سپاه انصارالحسین(ع) استان همدان مدال برنز این دوره از مسابقات را از آن خود کردند.
وی خاطرنشــان کرد: آرش فروتن در رشته تکواندو، علی ضحاکی، سعید عبدالملکی و محمد معظمی در رشته کشتی و محمد خمسه‌ای در رشته جودو از ســپاه انصارالحسین(ع) همدان نیز موفق به کسب سهمیه برترین‌های این دوره شدند.

اعلام قرارداد مالی بازیکنان همدانی شاغل در لیگ برتر

ســازمان لیگ، فهرســت نهایی قراردادهای بازیکنان و کادرفنی تیم‌هــای لیگ برتری را بــرای بار دوم اعلام کرد که براین اســاس قراردادهای مالی بازیکنان همدانی شاغل در لیگ نیز مشخص شد.
به گزارش همــدان فوتبال، مرتضی تبریزی بیشــترین قرارداد را در بین همدانی‌های حاضر در لیگ برتر فوتبال کشــور داراست. تبریزی قراردادی ۵۵۰ میلیون تومانی با تیم ذوب آهن اصفهان دارد.
مهرداد رضایی هافبک پدیده مشــهد ۱۷۰ میلیون تومان قرارداد مالی دارد. علی اصغر عاشوری مهاجم استقلال خوزستان هم ۱۳۰ میلیون تومان قرارداد منعقد کرده است.

روزنامه اجتماعی، سیاسی، فرهنگی، اقتصادی

The Message Of Madestan's History & Civilization & Culture

روزنامه همدان پیام

www.HamedanPayam.com

پیام تاریخ، تمدن و فرهنگ مادستان

دوشنبه ● ۱۶ شهریورماه ۱۳۹۴ ● ۲۳ ذی القعده ۱۴۳۶ ● ۷ سپتامبر ۲۰۱۵ ● ۲۴۴۲

روزنامه صبح استان

صاحب امتیاز و مدیر مسئول: نصرت ا... طاقتی احسن
سردبیر: یدا... طاقتی احسن
نشانی: همدان، ابتدای خیابان مهدیه، روبروی دبیرستان شریعتی ساختمان پیام
صندوق پستی: ۶۶۶ - ۶۵۱۵۵
تلفن: ۳۸۲۶۴۴۳۳ (ویژه) نمابر: ۳۸۲۷۹۰۱۳
سردبیر: ۰۹۱۸۳۱۵۱۴۳۷ آگهی: ۳۸۲۶۴۴۳۳
لیتوگرافی و چاپ: پیام رسانه (۳۸۲۷۴۰۸۲ - ۰۸۱)

پایگاه اینترنتی.....www.Hamedanpayam.com
ارتباط با روزنامه.....۱۰۰۰۶۰۶۶
ارتباط با روزنامه.....info@Hamedanpayam.com
.....Hamedanpeyam@yahoo.com
ارتباط با مدیرمسئول.....modir@Hamedanpayam.com
ارتباط با سردبیر.....sardabir@Hamedanpayam.com
سرویس آگهی.....agahi@hamedanpayam.com
سرویس اشتراک.....eshterak@hamedanpayam.com
چاپخانه پیام رسانه.....litohoma@yahoo.com

اوقات شرعی

اذان ظهر	۱۳:۱۴
غروب خورشید	۱۹:۳۵
اذان مغرب	۱۹:۵۳
نیمه شب شرعی	۰۰:۳۲
اذان صبح فردا	۰۵:۲۸
طلوع خورشید فردا	۰۶:۵۳

» منبع: موسسه ژئوفیزیک تهران

آب و هوا

پیش‌بینی وضع هوا:

صاف تا قسمتی ابری، همراه با وزش باد

شهرستان	همدان	ملایر	تویسرکان	کبودرآهنگ	زرین	نهاوند	فامنین	فیروزآباد	اسدآباد	بهار
▲	۳۲	۳۳	۳۲	۳۴	۳۱	۳۱	۳۲	۳۲	۳۰	-
▼	۱۱	۱۴	۱۵	۱۴	۱۴	۱۳	۱۱	۱۱	۹	-
☁	۳۱	۳۲	۲۷	۲۹	۲۵	۳۴	۲۵	۱۵	۴۱	-

حدیث:

امام علی (ع) :

بدانید که دنیا، سرای نیستی است و آخرت، سرای ماندگاری. پس، از گذرگاهتان برای اقامتگاهتان [توشه] برگیرید.

نهج البلاغه خطبه ۲۰۳؛ میزان الحکمه: ج۱، ص ۵۹

دوبیتی باباطاهر

ته که ناخوانده‌ای علم سماوات — ته که نابرده‌ای ره در خرابات
ته که سود و زیان خود ندانی — بیاران کی رسی هیهات هیهات

تـــازه‌ها

ناپدیدن شدن آب در مریخ

دانشمندان متوجه شده‌اند از بین رفتن اتمسفر مریخ در گذشته‌های دور عامل ناپدید شدن آب در این سیاره بوده است.

به گزارش مهر، این مطالعه نشان می‌دهد در طول دوره‌ای که تصور می‌شود دره‌های مریخ در حال شکل گرفتن بوده است، اتمسفر این سیاره آنچنان تهی و نازک شده بوده که توانایی حفظ آب را نداشته است.

عقیده بر این است که در خلال دوره شکل گیری دره‌های کوچک و بزرگ مریخ، سهم این گاز در اتمسفر سیاره سرخ به مراتب بیشتر بوده که نتیجه آن شکل‌گیری سپر حفاظتی در برابر محیط عاری از حیات است.

ساخت ویلچرهای برقی سبک در کشور

فناوران یک شرکت دانش‌بنیان ایرانی موفق به ساخت ویلچرهای برقی سبکی شده‌اند که مشکلات عمده ویلچرهای برقی موجود در بازار از جمله سنگینی زیاد و دشواری انتقال را ندارد.

به گزارش ایسنا، در حال حاضر بیشتر ویلچرهای برقی موجود در بازار، دارای اشکالات مهمی هستند. سرنشین این ویلچرها برای انتقال با خودرو، حتما باید از خودروی «ون» استفاده کند، زیرا تا شدن ویلچرهای برقی به راحتی امکان‌پذیر نیست.

زمان شارژ کامل این ویلچر تنها ۲ ساعت است و با این شارژ ویلچر می‌تواند حدود ۴۰ تا ۲۰ کیلومتر مسیر بپیماید.

کوتاه‌قدترین مرد جهان درگذشت

چاندرا دنگی که در کتاب رکوردهای جهانی گینس عنوان کوتاه‌قدترین مرد جهان را از آن خود کرده بود در سن ۷۵ سالگی فوت کرد. به گزارش برترین‌ها مسئولان ثبت رکوردهای جهانی گینس پس از اعلام خبر فوت کوتاه قدترین مرد جهان اظهار داشتند: یاد چاندرا برای همیشه در اذهان باقی می‌ماند. دنگی با قدی برابر با ۵۴/۶ سانتیمتر در ماه نوامبر سال ۲۰۱۴ برای اولین بار با «سلطان کوسن»، بلندقدترین مرد جهان دیدار کرد. به گزارش خبر آنلاین، کوسن در ملاقات با دنگی گفته بود: اگرچه او کوتاه قد و من بلند قد هستم اما در زندگی شخصی خودمان با مشکلات مشابهی روبه‌رو هستیم.

درختی که آتش را مهار می‌کند

تابستان اخیر آتش‌سوزی‌های طبیعی نابودی بخش‌هایی از جنگل‌ها را به دنبال داشت و خشکی و هوای گرم در این مناطق میلیون‌ها هکتار از درختان را به نقطه نابودی کشاند.

به گزارش خبرآنلاین، محققان دریافته‌اند که درختان کاج مدیترانه‌ای در مقابل آتش مقاوم هستند و می‌توانند همچون سد بالقوه‌ای در برابر آتش عمل کنند. آنها دریافتند که درختان کاج می‌توانند آب بسیار زیادی را در برگ‌های خود حتی در شرایط دمای بسیار بالا و آب و هوای خشک نیز حفظ کنند. حتی برگ‌های ریخته شده این کاج‌ها نیز محیط مرطوب مناسبی فراهم می‌کند.

درمان دیابت با روش جدید

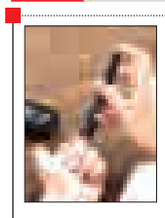

محققان موفق به کشف روشی برای کاهش تولید گلوکز در کبد شدند که موجب کاهش سطح قند خون در بدن می شود و بطور بالقوه روش جدیدی برای درمان دیابت نوع دو ارائه می‌دهد.

به گزارش ایرنا، دارویی که بتواند تولید گلوکز را مسدود کند این پتانسیل را دارد که به میلیون‌ها نفر که به شایع‌ترین شکل دیابت مبتلا هستند، کمک کند.

محققان تصور می‌کنند که پیشگیری از تولید گلوکز می‌تواند به ارائه روش بهتری برای درمان دیابت و کمک به بیماران مبتلا به بیماری کبد چرب غیرالکلی کمک کند.

یادمان

آثار میر سید علی همدانی

به باور برخی تعداد آثار میرسیدعلی بیش از ۱۴۰ اثر است. در بخش آثارخطی پژوهشگاه خاورشناسی فرهنگستان تاجیکستان بیش از ۵۶ عنوان رساله همدانی و چند کتاب او در کتابخانه فردوسی وجود دارد و در همدان ۹۶ رساله او نگهداری می شود.

در میان گنجینه موزه میراث خطی و ادبی کولاب، جای مخصوصی به آثار خطی و چاپ سنگی ایشان اختصاص دارد.

پاره‌ای از آثارش به زبان‌های اُردو، ترکی، پشتو و فرانسوی ترجمه و منتشر شده است. محققین تاجیک از جمله شادروان ماهرخوجه سلطان‌زاده (رساله دکترا درباره همدانی)، پرفسور شمال اف، دکتر حاتم عصازاده، دکتر محمد غایب، استاد شمس‌الدین احمد و... کارهای پژوهشی درباره او کرده‌اند.

کیوسک

هگمتانه: این جریده در سرویس فرهنگی خود گفتگویی با مسعود عباسی، حافظ کل قرآن کریم ترتیب داده است که وی زمان مناسب برای حفظ قرآن کریم به نظر کارشناسان را ۸ تا ۱۲ سال می‌داند.

وی قرآن کریم را یک کتاب سعادت‌بخش برای تمام بشریت معرفی می‌کند و می‌گوید: بزرگترین تأثیر این کتاب آرامش است که هدیه می‌کند و روش سالم و درست زندگی کردن را می آموزد.

در خبر دیگری که در این روزنامه به چاپ رسیده است دبیر شورای پژوهشی دانشگاه آزاد اسلامی همدان از اختصاص ۲/۵ میلیارد تومان به اجرای طرح‌های دانش‌بنیان خبر می‌هد و می‌گوید: از این مبلغ تا امروز ۵۰۰ میلیون تومان هزینه شده که ۳۲ طرح دانش‌بینان و مابقی طرح‌هایی با رویکرد تولید علم بوده است.

وی گفت: در زمینه طرح‌های دانش‌بنیان در سال جاری نسبت به مدت مشابه سال قبل شاهد ۲ و ۳ برابر رشد بوده‌ایم و در زمینه طرح‌هایی با رویکرد تولید علم نیز ۱۰ تا ۱۵ درصد رشد داشته است.

کدبانو

سوپ چیزبرگر

مواد لازم:

گوشت چرخ کرده ..... ۴۵۰ گرم
پیاز خرد شده ..... ۱ عدد
کرفس خرد شده ..... ۱ عدد
سیر رنده شده ..... ۲ حبه
آرد ..... ۲ قاشق غذا خوری
آب مرغ ..... ۴۱۰ گرم
سیب‌زمینی خرد شده ..... ۲ عدد
گوجه‌فرنگی کنسرو ..... ۴۱۰ گرم
پنیر چدار رنده شده ..... ۲۲۰ گرم
رب گوجه‌فرنگی ..... ۱۷۰ گرم
کچاب ..... ۴/۱ پیمانه
خردل ..... ۲ قاشق غذاخوری
شیر ..... ۱ پیمانه
نان تست اختیاری ..... به میزان لازم

طرز تهیه:

در یک قابلمه متوسط، گوشت، پیاز، کرفس و سیر را روی حرارت ملایم تفت دهید تا رنگ گوشت عوض و طلایی شود.

آرد را اضافه کنید و ۲ دقیقه تفت دهید. آب مرغ و سیب‌زمینی را اضافه کنید و بگذارید بجوشد. به طور مرتب هم بزنید. حرارت را کم کنید. درب قابلمه را بگذارید تا ۱۰ دقیقه بپزید و سیب‌زمینی‌ها نرم شوند. گوجه‌فرنگی، پنیر، رب گوجه‌فرنگی، کچاپ و خردل را اضافه کنید. هم بزنید تا پنیر آب و سوپ غلیظ شود. شیر را اضافه کنید و با نان تست سرو کنید.

در شهر

رانندگان از سرعت‌کاهها فرار نکنند

نارضایتی مردم از ایجاد سرعت گیر و سرعت کاه‌ها در شهر از یک طرف و تاکید شهرداری و سایر دستگاههای مرتبط به لزوم نصب این امکان برای کنترل عبور و مرور و ترافیک مساله‌ای است که نیاز است تا در این خصوص به بررسی تاثیر این مهم در تامین آرامش مردم و امنیت در عبور و مرور وسایط نقلیه بپردازیم.

باور عموم بر این است که ایجاد مانع فیزیکی برای کاهش سرعت خودروها در خیابان ها باید آخرین راه چاره باشد اما در همدان این اولین راهی است که مسئولان به آن می‌رسند.

واما سوالی که با نصب سرعت گیر درشهرها مواجه هستیم این است که آیا برای تنبیه متخلفان با سرعت زیاد، همه افراد جامعه باید مجازات شده ومتحمل خسارات جانی ومالی شوند و خودروی‌شان با عبور از روی سرعت کاه آسیب ببیند؟

یک کارشناس مسائل شهری می‌گوید: سرعتکاه تنها زمانی مورد استفاده قرار می‌گیرد که ناکارآمدی و عملی نبودن ابزار دیگر کنترل سرعت (مثل تابلوها و علائم) پس از نصب مشخص شده باشد.

وی اظهار کرد: نصب این ابزار تنها در خیابانهای مسکونی که روزانه کمتر از ۲۵۰۰ و بیشتر از ۱۰۰۰ وسیله نقلیه از آنها عبور میکنند مجاز است.

وی بیان کرد: در انتخاب طرح آرامسازی ترافیک برمبنای طرح سرعت گیر یا سرعت کاه باید میزان کاهش سرعت، تاثیر برایمنی ترافیک موتوری، پیاده و دوچرخه ،تاثیر براستهلاک جاده،تاثیر براستهلاک جاده و وسایل نقلیه، تاثیر برزیبایی بصری محیط و حتی عکس‌العمل ساکنان محل و رانندگان وسایل نقلیه موتوری مورد نظر قرار گیرد.

در این خصوص مدیرعامل سازمان ترافیک استان همدان اظهار داشت: در همدان تعداد ۱۳۵ عدد سرعت‌کاه وجود دارد که همگی مجهز به تابلو و سایر امکانات هشدار دهنده است.

احسان صباغی با بیان اینکه در هیچ مکانی سرعت‌کاه بدون تابلو نصب شده است، افزود: تنها سرعت‌کاه‌های محلی کوچک که با برآمدگی حاصل از آسفالت ایجاد شده است بدون علایم هشدار می‌باشند. صباغی ضمن تاکید بر ایجاد مشکل توسط سرعت گیرهای محلی گفت: به دلیل مشکلاتی که سرعت‌گیرها برای شهروندان و وسایل نقلیه ایجاد می‌کردند، در صدد جمع آوری آنها برآمدیم و هم اینک تعداد انگشت‌شماری از آنها باقی مانده است.

وی ایجاد سرعت‌گیری‌ها را عامل نارضایتی مردم، تصادفات و برخی مشکلات چون جابجایی جریان ترافیک، آلودگی صوتی، افزایش سوخت و... دانست و گفت: سرعت‌کاهها چنین مشکلاتی نداشته و باعث امنیت و ایمنی در تردد می‌شوند. وی نصب سرعت‌کاهها را بر اساس فرم مخصوص و استاندارد جهانی، کارشناسی شده و بر اساس اصول کارشناسی اعلام کرد و گفت: هر گاه احساس شده است که محلی نیاز به سرعت‌کاه دارد در "کارگروه آرام‌سازی" با حضور نماینده پلیس راهنمایی رانندگی، فرمانداری، آتش‌نشانی، سازمان ترافیک در این خصوص تصمیم‌گیری شده است. وی بیان داشت: متأسفانه رانندگان علاقه‌ای به سرعت‌کاه نداشته و شاید همین دلیل باعث نارضایتی شده است چرا که بیشتر رانندگان سرعت بالا را ترجیح می‌دهند و سرعت‌کاه باعث کاهش سرعت آنان می‌شود. وی در پایان گفت: آنچه مدنظر ماست رضایت وامنیت جانی مردم است و هزینه شهرداری برای نصبت چنین امکانی با این هدف صورت می‌گیرد به همین دلیل مردم نباید از تردد بر روی سرعت‌کاهها فرار کند.

رکابزن جانباز پس از گذر از ۱۴ استان به بهانه جهانی شدن هگمتانه وارد همدان شد

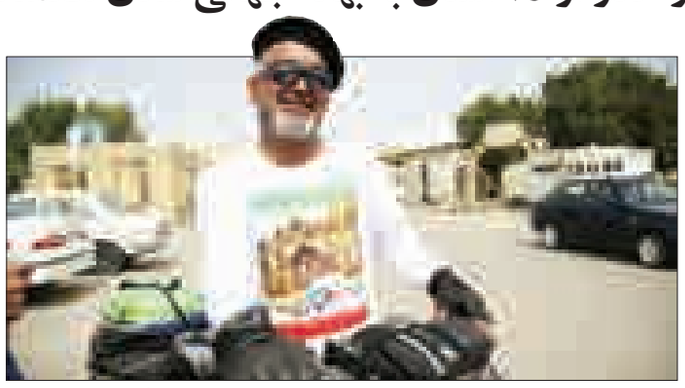

جانباز ۶۵ درصد سید مسعود طباطبایی، رکابزن دوستدار محیط زیست پس از گذر از ۱۴ استان وارد همدان شد. این دوچرخه سوار روز گذشته در زمان حضور در سایت تاریخی هگمتانه اعلام کرد:سفر انفرادی خود را از روز سوم خرداد سالرروز فتح خرمشهر و روز جانباز از آرامگاه فردوسی در توس خراسان رضوی آغاز کرده است و این سفر تا شلمچه ادامه خواهد داشت . این سفر که همزمان با روز آزاد سازی خرمشهر انجام شده است در هفته دفاع مقدس پایان خواهد یافت . این گردشگر دوچرخه سوار دلیل حضور خود در هگمتانه را شنیدن وعده معاون رییس جمهور مبنی بر جهانی شدن هگمتانه در سال ۲۰۱۷ عنوان کرد و گفت در دور بعدی سفر خود با شعار(هگمتانه را جهانی کنید) در ایران رکاب خواهد زد . وی در این سفر اقدام به کاشت نهال دوستی در هگمتانه کرد و گفت نود و یکمین نهال دوستی را در تاریخی ترین تپه ایران می کارم تا همواره این پیام را به دوستداران ایران برسانم که همدان مهد تاریخ و تمدن ایران زمین است .

در زمان حضور این دوچرخه سوار گردشگر (سایکل توریست) در هگمتانه با حضور جمعی از فعالان میراث فرهنگی ؛ کارشناسان و اصحاب رسانه توسط مدیرکل میراث فرهنگی ، صنایع دستی و گردشگری همدان از فضای جدید ترانشه مرکزی هگمتانه که پس از سال ها از داربست های فلزی و سقف نارنجی رهایی پیدا کرد نیز رونمایی شد.

وی در این حضور اضافه کرد: پس از پیمودن مسیر استان های خراسان رضوی، شمالی، گلستان، سمنان، مازندران، تهران، البرز، قزوین، زنجان، گیلان، اردبیل، آذربایجان شرقی و غربی و استان کردستان وارد همدان شدم. سید مسعود طباطبایی اضافه کرد: این دومین دور سفرهای استانی است که آغاز شده و از سال ۹۰ تاکنون موفق به رکابزدن و پیمودن مسیر استان های کشور شده ام. وی اضافه کرد:سپس به صورت انفرادی این سفر را ادامه می دهم و با گذر از استان های هرمزگان، کرمان، زاهدان ، خراسان جنوبی و یزد وارد استان فارس می شوم در پاسارگاد حضور خواهم یافت.

طباطبایی گفت: پس از پایان یافتن این سفر انفرادی در هشتم آبان ماه به مناسبت شهادت حسین فهمیده به سمت مزار این شهید نوجوان در تهران رکاب می زنیم.

وی بیان کرد: این سفر با هدف ترویج فرهنگ ایثار و شهادت و پیام هایی با عنوان«بحران زیست محیطی جدی است» و «اهدای عضو و اهدای خون، تبلور انسانیت است» آغاز شده است.

گل وگیاه

آرالیای برگ پهن

فاتسیا درختچه‌ای همیشه سبز از و ۳ تا ۶ متر ارتفاع دارد و از خانواده آرالیاسه (پیچک) است. ساقه این گیاه منشعب است. برگ‌ها بزرگ هستند و به ۲۵ الی ۳۰ سانتیمتر می‌رسند. گاهی دمبرگ‌ها به طولی حدود ۵۰ سانتیمتر می‌رسند. برگ‌ها لوب‌دار براق و سبز تیره هستند. گل‌ها به صورت چتری و مجتمع در انتهای ساقه اصلی ایجاد می‌شوند و سفید تا کرم رنگ هستند. گل‌ها بسیار ریزند و زیاد جلب توجه نمی‌کنند. برگ‌های بین ۷ الی ۹ لوب دارند. میوه‌های این گیاه سیاه رنگ و ریز هستند. اگر از این گیاه به درستی نگهداری شود به ندرت دچار آفات و بیماری خواهد شد. تکثیر آن از طریق کاشت بذر در بهار یا پاییز، تهیه قلمه در اوایل یا اواسط تابستان و خوابانیدن هوایی در بهار یا اواخر تابستان امکان‌پذیر است.

عکس روز

این رب، دو سال پیش از تاریخ انقضا، کپک زد

عکس: مهر

شیب آخر

پیوند فلسفه اشراق و وام ده میلیونی

» لطفا... پرویز

زین گران و امت ناید رمقی
از طنز یاران ببر ورقی
(با الهام از شیخ اجل)

هیهات از نشر اکاذیب و تضعیف ابنکه (جمع مکسر عربی کلمه انگلیسی بانک) و یا تخفیف خدمات مؤسسات مالی! ا... از سیاه‌نمایی! همچنانکه می‌دانید در ماه‌های پایانی سال تمام ابنکه قحط‌الحرام می‌باشند.

چنان وام‌ها بر ملت شد بخیل
که بر بانک‌ها بست باید دخیل
(با الهام از شیخ اجل)

از آنجا که این واقعه در زمان‌های ماضی بعید و ابعد اتفاق افتاده و هیچ ربطی به زمن حال ندارد! نویسنده این اراجیف با زبانی بی‌زبانی و با نثر قدیم داد سخن می‌دهد: باری از دست مخارج و مشکلات که از کادوهای تعطیلات نوروز می‌باشد، در ایام پایانی سال روی خویش به سنگ پای قزوین نمودمی و طی عملیاتی تکفیری! خود را به در ورودی یکی از ابنکه (بانک‌ها) بکوبیدمی که امعاء و احشاءام بر سر خلایق ترکش شود که ناگه در اتوماتیک از غیب open گردید و خویشتن اندر اندرونی بانک یافتمی، باری این معجزه را به فال نیک بگرفتمی! و با رندی تمام درخواست وام خویش مکتوب نمودمی اما بانک با ارائه استنادات موثق استدلال همی نمود که «الوامُ بالکُلِ قَطعُ وَ بَل قَلعُ وَ قَمعُ» اما ما که در ورود به بانک آن معجزات را مشاهده فرموده بودیم، استدلال را مردود و معیوب و منکوب و مشروط دانستیم و خویشتن را به غضنفر بازی زدیم.

پای استدلالیون چوبین بود
پای چوبین سخت بی‌تمکین بود
(شیخ اشراق از لج بوعلی‌سینای خومان فرموده)

القصه فرمول استدلال را رها و متغیر عشق را دنبال نمودمی و همزمان بدانستمی که دیپلماسی پیچیده‌ای بباید پیشه ساختن و مسیر «ژنو» مذاکرات را بباید ظریفانه کوفتن، اما حین تحمل مصائب دریافت وام با خود گفتمی که تو کم از آن طفل چهار ماهه نیستی که در جراید نوشته بودند چهل میلیون وام ارزان جور فرموده بود! پس پشت به لشکر مشکلات مکن مادامی که الگوی تو آن طفل شیرخواره است که شیر خشک بر کوله و پستانک در دهان و پوشک بر میان و روی اشکم خزیدی (لابد) و از پله‌های ابنکه بالا و پایین می‌برفتی و ضامن و بل ضوامن (ضامنین) جور نمودی (در چارچوب قانون).

قهرمان داستان می‌فرماید که جهت دریافت وام هر بار صاحب منصبی را در رودربایستی قرار دادمی که با بانک در تماس همی باشد تا تفهیم گردد که این پرونده نه آنست که وصف حالش دانند و اگر به ثمر نشیند همگان منتفع گردندی و اصولاً جزء منافع ملی می‌باشد! بدین وسیلت منافع خویش پشت منافع مسئولانی چند دنبال کردمی! باری تعدد مراجعات با تعدد زوجات اشتباه نشود حقیر از بیست و هفت گذر و بر بیست و هشت نظر کرده بود که ناگهان کلماتی از لسان آن مسئول کبیرِ وام‌های صغیر، حیات و مماتم را چند چندان وَ بل چند قندان حلاوت بخشید و کلماتی بر زبان راند که چون کتیبه گنجنامه در یاد من حک شد «حالا برو پرونده‌ات را تکمیل کن ببینیم چه می‌شود» با خود گفتم: ای غافل از خود، بخت از تو غافل نیست!

ابر و باد و مه و خورشید و فلک در کارند
تا تو وامی به کف آری و به ماهی بخوری

القصه در مراجعت چهل و هفتم مرافقت خلق و در نوبت پنجاهم موافقت جلب آمد و بعد از اجرای خواسته‌های حداقلی ابنکه! و پرداخت یکصد و پنجاه هزار تومان جهت بیمه وام و ده‌ها هزار تومان سفته به ده میلیون وام نائل شد و متعهد پرداخت شانزده میلیون و پانصد هزار تومان گشتم و اکنون حالم ای بدک نیست راضیم الحمدا...