پیام تاریخ، تمدن و فرهنگ مادستان
|ISNN: 2322-4665|

# روزنامه همدان پیام

www.HamedanPayam.com

دوشنبه ● ۲۰ آذرماه ۱۳۹۶ ● ۲۲ ربیع النخست ۱۴۳۹ ● ۱۱ دسامبر ۲۰۱۷
سال سیزدهم ● شماره ۳۰۷۹ ● ۱۲ صفحه روزنامه + نیازمندی‌ها ● ۱۰۰۰ تومان

کانال خبری همدان پیام در تلگرام | t.me/hamedanpayam
کانال نیازمندی‌های روزنامه در تلگرام telegram.me/bazarehamedan

خبر ۲ ص
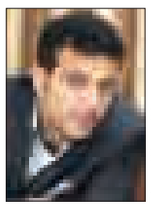
اعتقادی به گران کردن عوارض ندارم

مادستان ۳ ص
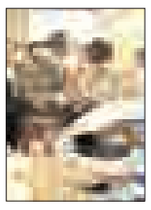
رویداد همدان ۲۰۱۸ فرصتی برای تحول شهر جهانی سفال است

گردشگری ۸ ص

پرواز عقاب‌های آهنی از همدان

ورزش ۷ ص

ورزشکاران پیوند اعضا درهمدان زیرسایه بی‌توجهی

حضور همزمان «مرکز چاپ و بسته‌بندی همدان» در ۳ نمایشگاه
۲ ص

رئیس دانشگاه صنعتی همدان به دولت پیشنهاد داد

# واگذاری بازسازی کرمانشاه به دانشگاه

۲ ص

## پیشنهاد دولت ۱۰/۵ درصد

- بودجه استان‌ها هزینه‌ای است
- ۹۷ آغاز برنامه‌های اجرایی دولت

۶ و ۴ ص

# تنها ۳۰ درصد نهاوندی‌ها عوارض می‌دهند

- کارشناسان افت توسعه شهری را در مشارکت پایین مردم و نداشتن برنامه‌ریزی شهری می‌دانند

۳ ص

ساختمان آموزش و پرورش ناحیه ۲ به دلیل احتمال ریزش تخلیه شد

# ۵۶ درصد پیشرفت پس از یک دهه

۵ ص

یادداشت روز

### به عادت‌های بد خودمان گرفتاریم

بسیاری از عادت‌های غلط و قانون‌گریزی و بی‌توجهی به حریم حقوق فردی و اجتماعی دیگران در جامعه امروز ما نتیجه تمام بدآموزی‌ها و سلب مسئولیت‌های ما در گذشته است. به عبارتی دیگر جامعه امروز ما نان محصولی را می‌خورد که بذر آن را دیروزها کاشته است. نظام بروکراسی و اداری کشور ایران زیاد هم قدیمی نیست. در واقع قانون مدنی و نظام دادرسی و سیستم اجرایی ایران به شکل مدون و بلکه نیمه‌مدون از اواسط دوره قاجاریه کم‌کم شروع شد.

۲ ص

خبر

### تعرفه سرویس‌های غیر حجمی مخابرات اعلام شد

بر اساس مصوبه ۲۶۶ سازمان تنظیم مقررات، تعرفه سرویسهای غیر حجمی اعلام شد. بر این اساس متقاضیان اینترنت پرسرعت می‌توانند برای ثبت‌نام به امور مشترکین مراکز مخابراتی و یا دفاتر خدمات ارتباطی در سطح استان مراجعه کنند. طبق اعلام مدیر روابط عمومی مخابرات منطقه همدان قیمت سرویسهای ارائه شده اینترنت برای کلیه اپراتورهای ارائه دهنده این سرویس‌ها یکسان است.

۶ ص

پیام تاریخ، تمدن و فرهنگ مادستان
The Message Of Madestan's History & Civilization & Culture
روزنامه همدان پیام ۲
دوشنبه ● ۲۰ آذرماه ۱۳۹۶ ● شماره ۳۰۷۹
خبر
khabar@hamedanpayam.com

خبر

## افزایش ۱۷ درصدی تولید گوشت شترمرغ در همدان

معاون بهبود تولیدات دامی سازمان جهادکشاورزی استان همدان از افزایش ۱۷ درصدی تولید گوشت شترمرغ در این استان خبر داد و گفت: در ۸ ماهه امسال ۲۹ هزار تن گوشت شترمرغ در استان همدان تولید شده که نسبت به سال گذشته ۱۷ درصد رشد داشته است.
محمد نظرپور در گفت‌وگو با ایسنا، با بیان اینکه ۱۵ واحد پرورش شترمرغ در استان فعالیت دارد، اظهارکرد: ۸ واحد پرورش شترمرغ به ظرفیت ۱۲۷۳ قطعه در شهرستانهای همدان، ملایر، فامنین و بهار فعالیت دارند.
وی با تأکید بر اینکه منعی برای سرمایه‌گذاری در زمینه پرورش شترمرغ در استان وجود ندارد، افزود: همچنین ۷ واحد پرورش شترمرغ مادر در همدان، ملایر، فامنین، کبودراهنگ و رزن با ظرفیت ۲۴۵ قطعه فعالیت می‌کنند که در مجموع ۱۵ واحد با ظرفیت ۱۵۱۸ قطعه در استان وجود دارد.

خبر

## توسعه جاده سلامت نیازمند اهتمام ویژه مسئولان است

رئیس منطقه هفت ورزش های همگانی کشور گفت: توسعه جاده سلامت به عنوان مسیر تندرستی با هدف افزایش مشارکت اجتماعی در ورزش همگانی و گسترش ضریب نفوذ فعالیت بدنی در اقشار مختلف جامعه نیازمند اهتمام ویژه مسئولان است. هادی سبزواری در گفت وگو با ایرنا اظهار کرد: جاده سلامت معیار و اهداف مشخصی دارد و اگر بتوان این مسیر را به خوبی در بین شهرهای مختلف ایجاد کنیم، نه تنها میزان تحرک در بین آحاد جامعه افزایش می یابد بلکه می توانیم به سمت یک جامعه سالم و پویاتر گام برداریم.وی بیان کرد: البته جاده سلامت صرفا پیاده روی نیست بلکه در این راستا پایش فشار خون، وزن، قد، قند خون، ارائه خدمات مشاوره ای با موضوع تغذیه، ورزش و تحرک و غرفه کودک با موضوع سلامت و کودک از جمله برنامه های تعریف شده در جاده سلامت است.

خبر

## عرضه غذای گرم در بوفه مدارس همدان ممنوع است

رئیس گروه مهندسی بهداشت محیط و حرفه‌ای استان همدان با بیان اینکه کارشناسان ما به صورت مستمر و ماهیانه از بوفه‌های مدارس بازدید می‌کنند، گفت:عرضه غذای گرم در بوفه مدارس همدان ممنوع است. حسینعلی نوروزی در گفت‌وگو با تسنیم، اظهار داشت: بوفه‌های مدارس از نظر بهداشتی جزو اماکن حساسی هستند که به صورت ماهیانه و مستمر توسط ماموران بهداشت محیط و حرفه‌ای بازرسی می‌شوند.وی ابراز کرد: عرضه تغذیه ناسالم بر روی سلامت دانش‌آموزان که آینده‌سازان جامعه هستند تاثیر مستقیمی می‌گذارد.. نوروزی با بیان اینکه بوفه‌های متخلفی که نسبت به اخطارهای ما بی‌توجه باشند با تعطیلی مواجه می‌شوند، تصریح کرد: از آغاز سال تحصیلی امسال تا امروز یک مورد تعطیلی بوفه مدرسه در همدان به علت رعایت نکردن موارد بهداشتی را داشته‌ایم، که این بوفه به مدت دو هفته پلمپ شده است.

یادداشت روز

## به عادت‌های بد خودمان گرفتاریم

» مهدی ناصرنژاد

بسیاری از عادت‌های غلط و قانون‌گریزی و بی‌توجهی به حریم حقوق فردی و اجتماعی دیگران در جامعه امروز ما نتیجه تمام بدآموزی‌ها و سلب مسئولیت‌های ما در گذشته است. به عبارتی دیگر جامعه امروز ما نان محصولی را می‌خورد که بذر آن را دیروزها کاشته است. نظام بروکراسی و اداری کشور ایران زیاد هم قدیمی نیست.
در واقع قانون مدنی و نظام دادرسی و سیستم اجرایی ایران به شکل مدون و بلکه نیمه‌مدون از اواسط دوره قاجاریه کم‌کم شروع شد. از آنجا که آدم‌های اجرای قانون و کارگزاران سازمان‌ها و ادارات تازه‌تأسیس آن زمان، به شدت احتیاج به آموزش و نحوه اداره حوزه مدیریت و مأموریت خود را داشتند و اما این لازمه در آن زمان که برهه‌ای سرنوشت‌ساز و تأثیرگذار و ریشه‌ای بود، هرگز به مرحله عمل درنیامد، بنابراین خشت‌های چنین بنای عظیمی از اول کج گذاشته شد و سلسله مراتب تمام ساختمان‌ها از بنیان سست و ناراست پای گرفت و بالا رفت و نهال نوپای قوانین مدنی در جامعه ما در فضایی مسموم ریشه دوانید. پارتی‌بازی، رشوه‌خواری، توصیه و زیرمیزی در جامعه از همان زمان شکل گرفت و در ذهن قشرهای مردم به نوعی رسوب کرد. آنان نیز که قدرت و شگرد و وسیله پارتی‌بازی، رشوه‌خواری، توصیه و این دوز و کلک‌ها را نداشتند، به چاپلوسی و پاچه‌خواری و زیرآب‌زنی روی آورده و نانی به سر سفره خود می‌آوردند که ثمره آن در ذهن و مخیله نسل‌های بعدی تمام خرده‌فرهنگ‌های غلطی شد که دود آن حتی به چشم نسل‌های حاضر هم می‌رود.
دوستی تعریف می‌کرد، چند وقت پیش یک وسیله خیلی ضروری خانه را برای تعمیر به دست تعمیرکار سپردم و قول گرفتم که در اسرع وقت آن را تحویل بگیرم اما برخلاف انتظار و قول و قرار ما اینچنین نشد و چند بار مسیری طولانی از خانه تا مغازه تعمیرکاری رفتم و دست خالی برگشتم تا کارمان به سروصدا و جدل کشید. به گفته این دوست در هنگامه بحث‌وجدل ما با آقای بدقول، آقای محترم و خوش‌قلب دیگری که قصد میانجیگری و خاتمه دادن به این جنگ‌وجدل را داشت، خطاب به من اصرار می‌کرد که «ای آقا... حالا چه اشکالی دارد، امروز نشد، فردا، پس‌فردا؛ آسمان که به زمین نمی‌آید!» گفتم «ای آقای محترم، نیت شما خیر است، اما نظم و مسئولیت‌پذیری و درست عمل کردن و انجام تعهد به دیگران چه اشکالی دارد که ما به آن عادت نداریم و کار خود و دیگران را به امروز و فرداها موکول می‌کنیم. این آقای تعمیرکار طبق قرار چند بار به در مغازه مراجعه کردم، ولیکن او در کمال بی‌خیالی مغازه را بسته و دنبال کار و راحتی خودش رفته است و برایش مهم نیست که بنده یا مشتریان دیگر روزی و هفته‌ای چند بار از آنسوی شهر به اینسوی شهر رفت‌وآمد کنند و به سهم خود ترافیک درست کنند.»
یا جایی دیگر توی یک مغازه نانوایی که چند نفر در صف نوبت به اصطلاح چندتایی ایستاده‌اند، شخصی از در وارد شده و بدون رعایت حرمت و نوبت دیگران، یک نان از روی طَبق برمی‌دارد و می‌گوید: «من یک‌دانه‌ای هستم و غیر از من کس دیگری در صف یک‌دانه‌ای نبود.» خب پدر من، لااقل به اندازه همان یک دانه نان صبر کن تا شخصی که از قبل نوبتش رسیده و چشم به تنور دارد و پول هم به دست شاطر داده است، نانش را یکی، دو تا بیشتر از شما بردارد تا شما هم به نوبت یک‌دانه‌ای خود رسیده باشی.
در رانندگی و ترافیک هزاران رفتارهای اجتماعی همین عادت‌های بد و غلط بسیاری از آرامش و احساس امنیت مردم را سلب می‌سازد. در حالی که لحظه‌ای بیش نیست و چشم خودمان نیز از هر دودی که بپا می‌کنیم، بی‌نصیب نخواهد بود.
دوست دیگری تعریف می‌کرد، در یک مغازه ساعت‌سازی منتظر انجام کاری و سفارشی به صاحب مغازه بودم و ناخواسته رفتار مشتریان دیگر را زیر نظر داشتم که در این میان یکی از مشتریان اصرار داشت ساعتی معمولی و با قیمت مناسب برای کادویی خریداری کند و به نظر می‌آمد کیفیت آن چندان در درجه اول اهمیت نباشد. در همین حال مشتری دیگری از در وارد شد و با رفتاری متین و نظمی آراسته ساعت مچی خود را به آقای ساعت‌ساز سپرد و سفارش کرد حدود ۵ ثانیه اختلاف زمان روزانه ساعت را برطرف نماید. در همین حال آقای ساعت‌ساز نیز با احترامی متقابل به مشتری خود توصیه داشت که ساعت به آن خوبی و گرانی را برای ۵ ثانیه اختلاف زمان باز نکند و پاسخ شنید که «نه آقا، ۵ ثانیه کار رو به جلوی این ساعت، در یک ماه می‌شود یک دقیقه‌ونیم و این زمان بسیار زیادی برای محاسبه زمان و برنامه‌ریزی در کارهای زندگی خواهد بود!!!»

## حضور همزمان «مرکز چاپ و بسته‌بندی همدان» در ۳ نمایشگاه

«مرکز چاپ و بسته‌بندی همدان» همزمان در ۳ نمایشگاه تخصصی حضور دارد.
نمایشگاه مواد غذایی و بسته‌بندی سنندج، نمایشگاه دستاوردهای پژوهشی همدان و بیست‌وچهارمین نمایشگاه بین‌المللی چاپ و بسته‌بندی و ماشین‌آلات وابسته ایران طی هفته جاری برگزار می‌شوند که «مرکز چاپ و بسته‌بندی همدان» در ۲ نمایشگاه چاپ و بسته‌بندی تهران و سنندج با حضوری متفاوت نسبت به دوره‌های قبل حاضر شده است.نمایشگاه دستاوردهای پژوهشی همدان از ۱۸ تا ۲۳ آذرماه در محل دائمی نمایشگاه‌های همدان در حال برگزاری است. نمایشگاه مواد غذایی و بسته‌بندی از ۲۱ تا ۲۵ آذرماه در سنندج برگزار می‌شود و بیست‌وچهارمین نمایشگاه بین‌المللی چاپ و بسته‌بندی تهران از ۲۲ تا ۲۵ آذرماه برگزار خواهد شد که این چاپخانه با ۲ غرفه مجزا در سالن‌های B۳۸ غرفه شماره ۴۹ با عنوان «مرکز چاپ و بسته‌بندی همدان» و B۳۱ (میلاد) در غرفه شماره ۲۱ با عنوان «همدان‌لیبل» حضور خواهد داشت.

رئیس دانشگاه صنعتی همدان به دولت پیشنهاد داد

# واگذاری بازسازی کرمانشاه به دانشگاه

بازسازی ویرانه‌های زلزله کرمانشاه به این زودی ها اتفاق نخواهد افتاد و علیرغم تلاش‌های دستگاههای مربوطه و سردی هوا و ساخت و سازها با کندی همراه است.از جمله تدابیری که برای اسکان زلزله زدگان کرمانشاه در نظر گرفته شد تامین کانکس بود و گفته شد که به ۱۵ هزار کانکس نیاز است در همین راستا کمیته امداد با طرح " یک شاخه گل یک خشت آجر" کمپین کمک به احداث سرپناه برای خانواده محروم آسیب دیده از زلزله تلاش کرد تا شرایط را برای شهروندانی که مشکل مسکن دارند مساعدتر کند.
اما در بحث ساخت و ساز رعایت مباحث ایمنی یکی از نکاتی که باید مد نظر قراربگیرد، در کنار آن استفاده مهندسان و دستگاههای چون شهرداری و ارگانهایی که می توانند در این زمینه نقش بازی کنند همچنین استفاده از روش های علمی می‌تواند در روند بهتر ساخت و ساز ها کمک کند که از آن جمله می‌توان به مراکز علمی تخصصی مانند دانشگاه صنعتی اشاره کرد و از آنجا که استان همدان به عنوان استان معین قرار است در پروژه های ساخت و ساز مناطق زلزله زده کرمانشاه مشارکت داشته باشدرئیس دانشگاه صنعتی همدان پیشنهاد داده است دولت بازسازی مناطق زلزله کرمانشاه را به دانشگاههای صنعتی واگذار نماید.
در همین رابطه رئیس دانشگاه صنعتی همدان با بیان اینکه اگر در ساخت و احداث ساختمان و اماکن عمومی از ظرفیت دانشگاه‌ها استفاده می شد نباید در زلزله اخیر این همه خسارت به بار می آمد گفت: بهتر بود که دولت ساخت و بازسازی مناطق زلزله زده کرمانشاه را به دانشگاه های صنعتی واگذار می کرد.
محمود نیلی در مراسم بزرگداشت روز دانشجو تصریح کرد: در حال حاضر ما با مشکل بیکاری فارغ التحصیلان در کشور روبرو هستیم و انتظار این است دولت به دانشجویان اعتماد کند و کار بازسازی و ساخت روستاها و مناطق آسب پذیر کشور را به دانشجویان دانشگاه های صنعتی کشور واگذار کند و با سه چهارم هزینه زیباترین و بهترین مناطق روستایی و شهری را تحویل بگیرد.
رئیس دانشگاه صنعتی همدان با اشاره به اینکه دانشگاه باید به حل مشکلات جامعه ورود کند خاطرنشان کرد: تجربه نشان داده که بار اصلی جنگ‌ها، انقلاب‌ها و حوادث بزرگ تاریخی بر دوش جوانان بوده و در دوران سازندگی و دفاع مقدس جوانان و دانشجویان نقش مهمی را ایفا کردند.
به گزارش روابط عمومی دانشگاه صنعتی همدان، نیلی تصریح کرد: دانشجویان در انتخابات مهم و سرنوشت ساز که جامعه دچار یاس و دلسردی شده بود توانستند با حضور به موقع خود جامعه را به سمت تعادل پیش ببرند.
وی با بیان اینکه در مذاکرات هسته‌ای جهان را به زانو در آوردیم افزود: یکی از علل موفقیت تیم مذاکره کننده ایران حمایت دانشجویان و دانشگاهیان از این توافق بود.
نیلی با بیان اینکه دانشجو محور وحدت جامعه است افزود: برخی به دانشجو نگاه سطحی دارند در صورتی که دانشجو می تواند محور وحدت جامعه و وحدت رهبران و مدیران باشند چرا که دانشجو به دنبال پست و مقام نیست.
رئیس دانشگاه صنعتی همدان به چالش های پیش رو دانشجویان اشاره کرد و افزود: موضوع بیکاری دانشجویان و فرهیختگان امروز بزرگترین چالش برای قشر دانشجو است و که اگر دانشجویان پس از فارغ التحصیلی بیکار باشند و نتوانند در آن جامعه نقش خود را به خوبی ایفا کنند آن جامعه بیمار است.
نیلی ادامه داد: امروز کشور با مشکلاتی چون محیط زیست، خشکسالی، مشکلات اداری و سیاسی و کسری بودجه روبه‌رو است و باید دانشجویان نسبت به مشکلات و چالش های کشور حساس و به دنبال رفع مشکلات جامعه باشند.
وی در ادامه به موضوع اشتغال فارغ التحصیلان دانشگاهی اشاره کرد و گفت: دولت باید به داشگاه‌ها اعتماد کند و به کارایی، کارآمدی دانشجو و دانشگاه اعتماد کند.

شهردار منتخب همدان:

# اعتقادی به گران کردن عوارض ندارم

**▪ دفترچه تعرفه عوارض باید موجب تسهیل کار شهروندان و شهرداری شود**

شهردار منتخب همدان با بیان اینکه اعتقادی به گران کردن عوارض ندارم، گفت: دفترچه تعرفه عوارض باید موجب تسهیل کار شهروندان و شهرداری شود.
عباس صوفی در جلسه کمیسیون برنامه بودجه و مالی شورا با محوریت بررسی تعرفه عوارض پیشنهادی سال ۹۷ شهرداری با تأکید بر اینکه باید پیگیر مطالبات واقعی شهرداری باشیم، اظهار کرد: ما باید حس شهروندی را در بین مدیران استانی برانگیخته کنیم تا در طرح مباحث مختلف حوزه مدیریت شهری در مقابل آنها نباشیم.
وی با بیان اینکه ۸۵ درصد درآمد شهرداری‌ها از طریق دفترچه تعرفه عوارض محلی تأمین می‌شود، افزود: در صورتی می‌توان سیاست‌های شورا را در شهر اجرا کردکه درآمد خوبی داشته باشیم و این مهم، منطبق بر تدوین دفترچه تعرفه عوارض محلی مناسب است.
به گزارش فارس، شهردار منتخب همدان همچنین با تأکید بر اینکه دفترچه تعرفه عوارض باید موجب تسهیل کار شهروندان و شهرداری شود، گفت: تدوین دفترچه مناسب موجب جلوگیری از فساد درون سازمانی و شفافیت اقدامات مجموعه مدیریت شهری خواهد شد.
وی در ادامه با بیان اینکه مجموعه مدیریت شهری باید بر قانونمندی و اسناد بالادستی تکیه کند، گفت: باید در حوزه درآمد نوین کار کنیم، زیرا تاکنون تحلیل برنامه ششم توسعه شهرداری انجام نشده تا مشخص شود این مجموعه چه مقدار درآمد خواهد داشت.
صوفی بر استفاده از تجربیات سایر شهرها در حوزه درآمدی و بهره‌گیری از کارشناسان خبره حقوقی در شهرداری تأکید کرد و افزود: با وجود سیستم حقوقی قوی، می‌توان درآمد پایدار کسب کرد؛ بنابراین باید پرداختی‌های شهرداری به صورت سیستمی و مکانیزه باشد.
شهردار منتخب همدان در زمینه حمایت از سرمایه گذاران عنوان کرد: باید شخص سرمایه گذار و مقدار متراژ و مبلغ سرمایه‌گذاری آن فرد را مشخص کرده تا بتوانیم به صورت تحلیلی و کارشناسی ورود پیدا کنیم و از طرفی وضعیت سرمایه‌گذاری در شهر هم تعیین‌تکلیف شود.
وی همچنین بر تعیین مشوق‌هایی برای احداث در حریم شهر و همچنین ایجاد پارکینگ‌های طبقاتی در سطح شهر تأکید کرد.

**دفترچه تعرفه عوارض شفاف باشد**

عضو شورای شهر همدان نیز با اعلام اینکه دفترچه تعرفه عوارض شفاف باشد تا همه مردم از آن آگاهی داشته باشند، گفت: تعرفه عوارض متناسب با مناطق کم برخوردار تدوین شود.
اکبر کاووسی‌امید با محوریت بررسی تعرفه عوارض پیشنهادی سال ۹۷ شهرداری اظهار کرد: تعرفه عوارض محلی باید متناسب با مناطق کمتر برخوردار باشد تا شهروندان این مناطق ضمن پرداخت عوارض، به سمت ساخت و سازهای غیرمجاز ترغیب نشوند.
رئیس کمیسیون شهرسازی و معماری شورای شهر همدان نیز در این جلسه عنوان کرد: باید برای نیروهای شهرداری که مجموعه مدیریت شهری را با اقدامات زیربنایی برای شفافیت کارها و حذف خطای انسانی کمک داده اند، تشویقی لحاظ شود.
نرگس نورا...زاده بیان کرد: شفاف سازی امور مالی شهرداری همدان برای ارائه آیتم‌های یکنواخت به شهروندان و یکپارچه سازی وضعیت پرداخت عوارض پروانه ساختمان ها اقدام قابل قدردانی است.

## آغاز مسافرگیری قطار همدان ـ تهران از اول دی ماه

استاندار همدان با بیان اینکه پرواز همدان ـ تهران هر روز انجام می شود، گفت: قطار همدان- تهران از اوایل دی ماه انجام خواهد شد.
محمدناصر نیکبخت در جلسه بررسی مشکلات اجرای پروژه کاداستر(حدنگاری) با بیان اینکه دو معاون از وزیران راه و شهرسازی میهمان استان بودند، اظهار کرد: در این جلسه چند تصمیم قطعی گرفته شد به طوری که در این جلسه زمین برای ایستگاه راه‌آهن صورتجلسه و تحویل شد.
وی با بیان اینکه طراحی ایستگاه راه‌آهن به مسابقه گذاشته است و دو هفته دیگر پاکت‌ها باز می‌شود، افزود: خط راه آهن باید ۹ کیلومتر ادامه پیدا کند تا به شهر برسد و سه کیلومتر نیز برای رسیدن به ایستگاه از زیر زمین عبور می‌کند.
به گزارش فارس، استاندار همدان با اشاره به اینکه این طرح ۲۰۰ تا ۲۵۰ میلیارد تومان هزینه دارد، تصریح کرد: راه آهن همدان- ملایر هم برای تسریع کار به دو پیمانکار داده می‌شود تا از دو طرف خط کار را آغاز کنند و پیش از پایان سال پیمانکار مشخص و کار آغاز شود.
وی با اشاره به اینکه مسیر همدان تا تهران به زودی آماده می‌شود، ادامه داد: از این مسیر ۱۲ کیلومتر باقی مانده ریل‌گذاری شده است و تنها ۴،۵ کیلومتر باقیمانده که به گفته معاونان وزیر راه و شهرسازی پنج روزه تمام خواهد شد.
نیکبخت با بیان اینکه تا پایان آذرماه خط آهن همدان - تهران انجام خواهد شد، خاطرنشان کرد: اوایل دی ماه قطار همدان- تهران مسافرگیری خود را آغاز خواهد کرد.
وی با اشاره به اینکه هر دو معاون وزیر راه و شهرسازی با یکدیگر هم‌افزایی انجام دادند، گفت: با رئیس سازمان هواپیمایی کشور همراه با نمایندگان استان جلسه برگزار و قرار شد هر روز در طول هفته پرواز به تهران برقرار و دو روز در هفته نیز دو پرواز خواهیم داشت.
استاندار همدان با بیان اینکه مدیران استانی برای سفر به تهران از پروازها استفاده کنند، اظهار کرد: برای یک ماه اول تعهدی نداریم اما اعلام کردیم تا مردم برنامه‌ریزی کنند از پروازها استقبال خواهد شد.
وی با اشاره به اینکه استفاده از هواپیما برای مأموریت‌های تهران به نفع استان خواهد بود، افزود: برای برقراری این پروازها تلاش بسیاری انجام شده است.
نیکبخت در ادامه با بیان اینکه با اجرا کاداستر اراضی مردم کمتر آسیب می‌بینند، تصریح کرد: اراضی که قابلیت سوء استفاده دارد اراضی دولتی و بیت‌المال است که دست ما قرار دارد و باید از آن حفاظت کنیم. وی با اشاره به اینکه ۴۰ سال از انقلاب اسلامی می‌گذرد و اگر اراضی دولتی و منابع طبیعی سند نداشته باشند، ظلم کرده و خلاف کردیم، ادامه داد: زمین‌های منابع طبیعی وجود دارد که به آن‌ها تعرض کرده و ما هنوز به آن نپرداختیم. استاندار همدان با بیان اینکه از امور اراضی در استان رضایت نداریم خاطرنشان کرد: در استان آنجا که باید ورود کند، کم کاری کرده و در بعضی از امور که لازم نیست، ورود کرده است.

shenide@hamedanpayam.com

شنیده‌ها

۱- زمان برگزاری کنگره آیتا... نجفی تغییر کرده است. گفته می‌شود پس از بررسی‌های انجام گرفته کنگره آیتا... نجفی دی‌ماه برگزار خواهد شد. گفته می‌شود دلیل این تصمیم نداشتن آمادگی استان برای این کنگره ملی است. گفتنی است پیش از این چند بار زمان این کنگره تغییر کرده است.
۲- تودیع و معارفه شهردار همدان بزودی برگزار می‌شود. گفته می‌شود پس از اعلام حکم شهردار منتخب شورای پنجم در این هفته، گویا شورای شهر و شهرداری برنامه‌ریزی خود را برای برگزاری تودیع و معارفه بلافاصله پس از ابلاغ انجام داده‌اند. گفته می‌شود نخستین روزهای هفته آینده این مراسم برگزار شود.
۳- نگرانی از بی‌توجهی به ادامه کاوش‌های میدان افزایش یافته است. گفته می‌شود علی‌رغم تصمیم برای تخصیص اعتبار و ادامه کاوش‌ها، برخی خبرها حکایت از نبود بودجه و عجله برخی نهادها برای پایان کاوش‌هاست. گفتنی است برخی گروه‌ها و فعالان میراث فرهنگی و گردشگری نگران دفن دوباره اشیای کشف شده هستند.

خبرویژه

طراحی پوستر با سرچ گوگل

## پوستر جشنواره فجر از روی طرح یک موسسه کپی برداری شده است

روزگذشته پوستر سی‌وششمین جشنواره فیلم فجر رونمایی شد. پوستری که پیش‌بینی می‌شد با توجه به حواشی پوسترهای ۲ سال گذشته با دقت و کیفیت بالاتری طراحی شود. با وجود ظاهر خوش آب‌ورنگ پوستر امسال، به نظر می‌رسد این پوستر با الگو گرفتن از ساده‌ترین طرح‌های آماده فتوشاپی که با یک سرچ گوگل در دسترس است طراحی شده است.
گویا نماد اصلی این پوستراز سوی یک موسسه خارجی پیشتر از این ارائه شده است.

خبر

در پی عدم بازگشایی مسیری برای تردد اهالی کسبه در پیاده‌راه اکباتان

## کسبه پیاده‌راه اکباتان تجمع کردند

کسبه بازار آهن‌فروشان خیابان اکباتان که با پیاده‌راه شدن این خیابان محدودیت‌هایی در آمد و شد آنها ایجاد شده بود، برای چندمین بار تجمع اعتراضی برگزار کردند.
به گزارش فارس ، کسبه بازار آهن‌فروشان خیابان اکباتان که با پیاده‌راه شدن این خیابان محدودیت‌هایی در آمد و شد آنها ایجاد شده بود، برای چندمین بار طی دو ماه اخیر تجمع اعتراضی برگزار کردند.
اهالی این کسبه که پس از اعمال محدودیت تردد از سوی شهرداری با پیاده‌راه شدن خیابان اکباتان مواجه شدند، تا چند روز گذشته از داخل محوطه تاریخی هگمتانه رفت و آمد می‌کردند اما تردد از این مسیر نیز مورد انتقاد بسیاری شد و امروز شاهد اعتراض آنها برای چندمین بار هستیم.
یکی از اهالی کسبه اظهار کرد: این تجمع اعتراضی به این علت است که میراث فرهنگی همدان باید یک راه دسترسی از پارکینگ محوطه تاریخی هگمتانه برای اهالی کسبه پیاده‌راه اکباتان در نظر می‌گرفت که تاکنون محقق نشده و این مسئله اعتراض کسبه را به دنبال داشت.

## تاخیر در تعریض جاده آورزمان - نهاوند قربانی می گیرد

رئیس پلیس راه استان همدان گفت: تاخیر در تعریض جاده ۳۵ کیلومتری حدفاصل نهاوند - آورزمان موجب تبدیل شدن این محور به قتلگاه مسافران و ساکنان این مناطق شده است.
رضا عزیزی در گفت و گو با ایرنا اظهار کرد: ۲ طرفه بودن محور نهاوند - آورزمان یکی از علل بروز سوانح فوتی در این محور است.
وی اضافه کرد: بنابراین تعریض این جاده ۳۵ کیلومتری از سه سال پیش در دستور کار قرار گرفت اما با وجود اهمیت این طرح تاکنون حدود هشت کیلومتر آن اجرایی شده است.
رئیس پلیس راه استان همدان بیان کرد: ۱۳ کیلومتر از مسیر نهاوند - آورزمان را گردنه تشکیل می دهد و مابقی جاده صاف و کفی است که طبق گفته مسئولان راه و شهرسازی تعریض این مسیر در قسمت گردنه ۵۰۰ میلیارد ریال و در دیگر بخش ها به ازای هر کیلومتر ۱۰ تا ۱۵ میلیارد دلار اعتبار می خواهد.

پیام تاریخ، تمدن و فرهنگ مادستان
The Message Of Madestan's History & Civilization & Culture
روزنامه همدان پیام
۳
دوشنبه ● ۲۰ آذرماه ۱۳۹۶ ● شماره ۳۰۷۹
مادستان
madestan@hamedanpayam.com

## رویداد همدان ۲۰۱۸ فرصتی برای تحول شهر جهانی سفال است

در سال ۲۰۱۸، ۲ اجلاس بزرگ گردشگری در همدان برگزار می شود که فرصتی برای تحول و معرفی لالجین شهر جهانی سفال است.
استاندار همدان در دیدار با اعضای شورای شهر و شهردار منتخب لالجین با بیان اینکه شورای این شهر باید در شان شهر جهانی لالجین عمل کند و توسعه یافته باشد افزود: لالجین دیگر یک شهر معمولی نیست ، جایگاه آن خیلی بالا رفته و شهری جهانی است.
محمد ناصر نیکبخت با بیان اینکه در سال ۲۰۱۸، ۲ اجلاس مهم گردشگری برگزار می شود افزود: این ۲ اجلاس فرصت بسیار خوبی برای معرفی استان همدان و جذب گردشگراست و باید برای استفاده از این فرصتها آماده شد.
وی اظهار کرد: هزینه لازم باید برای زیباسازی و موارد ضروری جهت برگزاری اجلاس های گردشگری را تامین کرد.
استاندار همدان با بیان اینکه در پیگیری برای اعتبارات دانشگاه دی ۸، موضوع لالجین هم پیگیری شد افزود: قرار شد طرح تفصیلی ارائه شود تا اعتبارات را اختصاص دهند.
نیکبخت با تاکید بر اینکه تا آبان ماه سال ۹۷ لالجین باید بهترین شرایط گردشگری را داشته باشد اظهار کرد: نماینده بهار و کبودراهنگ هفته گذشته ۲ سرمایه گذار برای لالجین معرفی کرد و باید از فرصت تعامل با نمایندگان و همه مسئولان برای کار و خدمت استفاده کرد.وی ادامه داد: برای خدمت به مردم باید از همه فرصتها و ظرفیتها استفاده کرد و همراهی نمایندگان در پیگیری ها بسیار موثر و لازم است که در استان به خوبی این همراهی وجود دارد.
استاندار همدان با بیان اینکه با اختلاف و حاشیه سازی توسعه ایجاد نمی شود گفت: برای توسعه شهرها همه باید کمک و همکاری کرده و اختلافات را دور بریزند.
نیکبخت با بیان اینکه توسعه شهر جهانی لالجین نیاز به حمایت همه جانبه دارد افزود: اعضای شورای این شهر باید یک دل و یک زبان برای خدمت به مردم لالجین تلاش کنند.
وی ادامه داد: سفال لالجین در دنیا حرف برای گفتن دارد و این شهر جهانی باید تغییر کند و زمینه را برای جذب گردشگر فراهم کند.

خبر

## کنترل و مهار بیماری رفتاری اچ.آی.وی مثبت عزمی همگانی را می‌طلبد

فامنین-نگار باغبان- خبرنگار همدان‌پیام: شعار بهداشت جهانی «سلامتی حقی برای همه است» دنیای بشریت را به سوی رشد و بالندگی سوق می‌دهد و در دنیای امروز به موازات پیشرفت علم و فناوری و جهانی شدن ارتباطات، بیماری‌های جسمی و روحی به فراخور آن رو به ازدیاد و شناخته شدن هستند که یکی از این بیماری‌ها که همچون غولی انسان خوار مبتلایان را به کام مرگ می‌کشاند اچ.آی.وی مثبت است که افراد جامعه را با رعب و وحشت روبه‌رو می‌کند، دریغ از اینکه این بیماری نیز همچون سایر بیماری‌ها راه پیشگیری و درمان آن یافت شده و قابلیت مهار و کنترل را دارد.
رئیس مرکز بهداشت و درمان شهرستان فامنین در همایش ایدز این شهرستان گفت: هدف از برگزاری این همایش ترویج شعار بهداشت جهانی مبتنی بر سلامتی حقی برای همه و اطلاع‌رسانی، پیشگیری و تشخیص زودهنگام و درمان اچ.آی.وی مثبت است.
مهدی دیناری با بیان این مطلب گفت: اکنون بیماری ایدز به عنوان یکی از بیماری‌های چالش‌برانگیز، دنیا را درگیر خود کرده است.
وی در ادامه افزود: بیماری ایدز یک معضل رفتاری است که در راستای عملیات پیشگیری از این بیماری بسترهای آن را فراهم آورده‌ایم.
وی همچنین گفت: مشکل اساسی که در این برهه از زمان با آن مواجه هستیم ناشناخته ماندن مبتلاشدگان به این بیماری است؛ چراکه افراد به دلایل مختلف از جمله ترد شدن از خانواده و جامعه، وحشت از مرگ ناشی از آن، از شناسایی بیماری خود جلوگیری به عمل می‌آورند و این عامل موجب مسکوت ماندن این نوع بیماری در اشخاص می‌شود.
مدیر مرکز بهداشت و درمان فامنین خاطرنشان کرد: کنترل و مهار بیماری رفتاری اچ.آی.وی مثبت عزمی همگانی را می‌طلبد.
دیناری افزود:عملیات ارائه مشاوره‌های روانی با مساعدتهای فرماندار،امام جمعه و سایر دستگاه‌های دولتی این شهرستان در حال انجام است.
دیناری اطلاع‌رسانی در زمینه شناخت این بیماری برای عموم مردم را گامی در جهت پیشگیری این بیماری عنوان کرد و گفت: آگاهی‌بخشی از طریق امام‌جمعه و ائمه جماعات مردم را در جهت شناختن این بیماری هدایتگری می‌دهند.
فرماندار شهرستان فامنین نیز در این همایش گفت: حیات بشری مشحون از علوم و فنون مختلف است که با یادگیری و آموزش این علوم می‌توان در مقابل آسیب‌های دنیای کنونی مصون بود.
سید مجید شماعی با بیان این مطلب گفت: آمار محاسبه شده در کشورمان آن را به سونامی ایدز مبدل کرده است.
شماعی با تأکید بر شناخت این بیماری گفت: برای جلوگیری از این بیماری رفتارهای خارج از چارچوب انسانی را باید شناخت و رفتارهای مخاطره‌آمیز را از خود و اجتماع خود نجات بخشید.

## توقیف بیش از نیم تن چای قاچاق در نهاوند

فرمانده انتظامی نهاوند از توقیف بیش از نیم تن چای قاچاق در شهرستان خبر داد.
منصور ملکی گفت: مأموران انتظامی پاسگاه شهرک روز گذشته، در طرح کنترل خودروهای عبوری در محورهای مواصلاتی شهرستان به یک دستگاه وانت پیکان مشکوک و آن را متوقف کردند که در بازرسی از این خودرو موفق به کشف بیش از نیم تن چای قاچاق به ارزش تقریبی ۱۷۰ میلیون ریال شدند.
فرمانده انتظامی شهرستان نهاوند در پایان بیان کرد: پرونده قضایی در این خصوص تشکیل و تحت رسیدگی در مراجع قانونی قرار گرفته است.

## دستگیری ۵۷ نفر متهم در "بهار"

فرمانده انتظامی شهرستان بهار از اجرای چند طرح ارتقای امنیت اجتماعی و ضربتی پلیس در روز گذشته که منتج به دستگیری ۵۷ نفر شده بود، خبر داد.
نوری در تشریح این خبر گفت: در پی اجرای طرح‌های ارتقای امنیت اجتماعی و طرح حجمی پلیس، در ۲۴ ساعت گذشته با به کارگیری اکیپ‌های گشتی و پلیس‌های تخصصی شهرستان و کمک گرفتن از یگان‌های تخصصی استان در سطح شهرستان بهار موفق به توقیف ۵ محموله کالای قاچاق، در محورهای مواصلاتی این شهرستان شدند.
این مقام انتظامی در ادامه افزود: این ۵ محموله که شامل انواع قاچاق اعم از لوازم خانگی، یخچال و ماشین لباسشویی، البسه و پوشاک، مواد خوراکی و تجهیزات پزشکی و اقلام ضدفرهنگی بوده توقیف و تعداد ٦ نفر قاچاقچی نیز در این رابطه به مرجع قضایی معرفی شدند.
نوری در پایان گفت: در این طرح تعداد ۲۰ نفر خرده‌فروش موادمخدر و معتادان دستگیر و همچنین مقدار ۲۳۸ گرم انواع موادمخدر نیز کشف شد.

# تنها ۳۰ درصد نهاوندی‌ها عوارض می‌دهند

**▪ کارشناسان افت توسعه شهری را در مشارکت پایین مردم و نداشتن برنامه‌ریزی شهری می‌دانند**

نهاوند- معصومه کمالوند- خبرنگار همدان‌پیام: بی‌پولی دامن شهرداری‌ها را گرفته است. منابع مالی به جایی رسیده که حالا تنها شاید حقوق کارکنانش را بتواند پرداخت کند و گاهی هم در پرداختش می‌ماند.
پروژه‌های شهری و عمرانی که از چند سال پیش آغاز شده و نیمه‌کاره مانده است هم از این وضعیت بی‌نصیب نمانده و همه چیز در کنار هم ایستاده و مانعی مقابل توسعه شهری ایجاد کرده است.
پروژه‌های فعلی که در دستور کار شهرداری است از همین دخانیاتی که پس از چندین سال به نتیجه رسید و قرار شد، چند ماهه ساماندهی شود از سال ۹٤ آغازشده است و هنوز هم نیمه‌کاره و پارک بانوان و چندین پروژه عمرانی دیگری که همگی مربوط به سال‌های قبل است و پروژه جدیدی تعریف نشده است، اما هنوز نتوانسته‌ایم که همین نیمه کاره‌ها را هم به سرانجامی برسانیم.

**بی‌برنامگی مدیریت شهری را به جمع‌آوری زباله محدود می‌کند**

این کارشناس شهری معتقد است؛ نداشتن برنامه‌ریزی بلند مدت در مدیریت شهری و منبع درآمد پایدار مشکلی است که شهرداری‌ها را در روزمرگی خود فلج کرده است و تا وقتی هم که همین روال ادامه داشته باشد، نه‌تنها شرایط بهتری را پیش رو نخواهیم داشت، بلکه مدیریت شهری در شهرداری‌ها تبدیل به یک واحد صرفاً خدماتی تبدیل خواهد شد. که همه کارش به جمع‌آوری زباله و تمیز کردن جدنخست شهر محدود می‌شود کاری که دهیاری‌ها هم در روستاها انجام می‌دهند!! و سایر برنامه‌های عمرانی و خدماتی برای همیشه تعطیل خواهد شد.
در حال حاضر بیش از ۱۲ پروژه عمرانی در شهر که پیش از این در حال اجرا بوده است تعطیل و راکد است که دلایلی از جمله نبود منابع مالی و نداشتن برنامه‌ریزی شهری علت این اتفاق است. البته در نهاوند نداشتن شهردار و بلاتکلیفی این پست هم بی‌ربط نیست.
در حال حاضر پروژه‌های شهری در بلاتکلیفی انتصاب و تعیین تکلیف شهردار است اگر برنامه‌ریزی بلندمدتی در چنته شهرداری و مدیریت شهری بود این بلاتکلیفی وجود نداشت.

**بودجه ۲۱ میلیاردی و حقوق ۷۰۰ میلیونی**

بودجه تعریف شده برای شهرداری نهاوند در سالجاری ۲۱ میلیارد تومان مصوب شده است که تاکنون کمتر از نیمی از آن رقمی در حدود ٤۸ درصد محقق شده و تنها ٦۲ پروانه ساخت صادرشده است در حالی که نصف بیشتر سال و عمده فصل درآمدزای آن به اتمام رسیده است و شهرداری هم ماهانه حدود ۷۰۰ میلیون تومان حقوق به کارکنان خود پرداختی دارد.

**روزمرگی افق شهری را سوخته است**

همه این شرایط نتیجه سوء مدیریت است و دارای ضعف است؛ چراکه هنوز نتوانسته‌ایم یک مدیریت شهری واحد و کلان را داشته و تقویت کنیم و همه کارمان در این حوزه در شرح عملیات انفرادی و روزمرگی محدود شده است و اینکه امروز بگذرد.

**ساخت‌وسازها هزینه‌بر شده تا درآمدزا**

کارشناس شهری می‌گوید: یکی از منابع درآمدی شهرداری‌ها از طریق همین ساخت‌وسازها و صدور پروانه و... تأمین می‌شد اما در حالت عادی ساخت‌وسازها کاهش داشته و حالا هم که فصل کاری به اتمام رسیده است و اندک ساخت‌وسازی هم که می‌شود نهایت به واحدهای ۲ طبقه رسیده که هزینه آنها برای شهرداری بیشتر از درآمد ایجادی هست.

**برنامه‌ریزی نداریم**

مهدی نساری می‌گوید؛ مدیریت‌های شهری معمولاً برای جبران این شرایط یک برنامه‌ریزی بلند مدت را پیش‌بینی و بر اساس آن عملیاتی می‌شود که در این شرایط بودن یا نبودن شهردار یا داشتن سرپرست هیچ تأثیری در روال اجرای این برنامه ندارد که اینچنین شرایطی در شهرداری نهاوند و مدیریت شهری آن وجود ندارد.

**پتانسل سوزی کرده‌ایم**

به گفته نساری در این برنامه‌ریزی بلندمدت با ایجاد مراکز تجاری، تفریحی توریستی، ایجاد پارکینگ‌های طبقاتی منبع درآمد پایدار ایجادمی کنند تا در زمان نبود منابع مالی و افت ساخت‌وسازها و هر منبع درآمدزا به عنوان یک پشتیبان عمل کند اما این در شرایطی است که شهری مثل نهاوند با داشتن همه این شرایط و مزیت‌ها نتوانسته است شرایط موجود را فعال کند.

**افت مشارکت مردم به کمترین میزان**

از طرفی مردم هم مشارکت خود را در تحقق سهم موجودشان برای رونق مالی شهرداری‌ها پایین آورده‌اند مثلاً عوارضشان را پرداخت نمی‌کنند.
به گفته این کارشناس شهری تنها ۳۰ درصد مردم نهاوند عوارض پرداخت می‌کنند.
عوارضی که شامل ساخت‌وساز، نوسازی، کمیسیون ماده ۱۰۰، پذیره تجاری و خودرو می‌شود.
با این شرایط هم نمی‌توان یک استراتژی تعریف کرد؛ چراکه فقدان زیرساخت‌ها آن را با شکست مواجه خواهد کرد.

## ۲۰۰ میلیون تومان اعتبار برای نماز در تویسرکان

در سالجاری ۲۰۰ میلیون تومان در بحث تعمیر و تجهیز و بحث نماز به تویسرکان اختصاص داده شده است.
فرماندار تویسرکان در اجلاس نماز و فضای مجازی که در دانشگاه آزاد تویسرکان برگزار گردید بیان کرد: با وجود تنگناهای مالی ۹۰۰ میلیون تومان اعتبار برای امامزادگان، ایجاد خانه عالم، کمک به مساجد اختصاص داده شده است که ۲۰۰ میلیون تومان آن در بحث نماز و مساجد بوده است.
حبیب مومیوند با اشاره به پیگیری‌های بعمل آمده در خصوص زمینه توسعه فرهنگ نمازخوانی در سطح شهرستان بر اساس تأکیدات امام‌جمعه افزود: اکنون در همه ادارات و مدارس شهرستان که ظرفیت دارند نماز جماعت با حضور روحانی برگزار می‌شود.مومیوند با محکوم ساختن عمل غیرعقلانی ترامپ مبنی بر اینکه بیت المقدس را پایتخت اسرائیل عنوان نموده است ادامه داد: این عمل ترامپ سبب اتحاد ملت‌های اسلامی منطقه و گروه‌های مختلف فلسطینی شده است.
مومیوند با تأکید بر اینکه پس از برچیده شدن جریان تکفیری داعش، بیان این امر نقشه جدید آمریکاست و این نقشه ترامپ نیز به طور حتم به سرانجام نمی رسد و محکوم به شکست است.

**۷۷۷ نماز جماعت در تویسرکان**

سرپرست تبلیغات اسلامی تویسرکان در ادامه این اجلاس گفت: طی ایام تبلیغی هفته وحدت بیش از ۷۷۷ نماز جماعت به همت روحانیون شبکه تبلیغ تویسرکان اقامه شد.
علی کاروند افزود: اداره تبلیغات اسلامی تویسرکان هر ساله در ایام تبلیغی با توجه به ضرورت زیر پوشش قرار دادن تمامی مناطق روستایی، شهری و مراکز آموزشی و ادارات و نهادها در طرح‌ها و برنامه‌های فرهنگی و دینی و لزوم حضور مبلغان و مبلغات برنامه‌هایی را اجرا می‌کند.کاروند با اشاره به اعزام ٦٤ مبلغ بومی و غیربومی در هفته وحدت به نقاط مختلف تویسرکان خبرداد.

**برگزاری ۱۰ گفتمان دینی ویژه هفته وحدت در تویسرکان**

کارشناس امور فرهنگی اداره تبلیغات اسلامی تویسرکان نیز در ادامه از برگزاری ۱۰ گفتمان دینی ویژه هفته وحدت سالجاری در تویسرکان خبر داد.
محمد موسی جوکار بیان کرد: این گفتمان‌ها با همکاری کانون فرهنگی تبلیغی، روحانیون اعزامی از دفتر تبلیغات و روحانیون مجرب شهرستان در هفته وحدت در سطح مدارس شهرستان تویسرکان با موضوعات آسیب‌های اجتماعی، دین و زندگی و فضای رسانه‌ای برگزار شد.

خبر

## با واقع بینی برای جوانان برنامه ریزی شود

تعداد ۲۰ سمن از سمن های ادراه ورش و جوانان ملایر مجوز دریافت کردند.
معاون استاندار و فرماندار ویژه شهرستان ملایر در جلسه ستاد ساماندهی امور جوانان با تاکید بر اینکه با تشکیل جلسه مشکلی از جونان ما حل نمی شود، گفت: نیمی از جمعیت کشور ما زیر ۳۰ سال هستند و نصف این جمعیت را بانوان تشکیل می دهند و آنچنان که شایسته است به خواسته های آنها توجهی نمی شود.
عبدالعظیم رضایی افزود: جوانها مسائل بسیار زیادی دارند که شامل آسیب های اجتماعی، هویت، ازدواج، فضای مجازی و مواردی از این دست است کارگروه هایی برای این مسائل پیش بینی شده اما مهم نتیجه این اقدامات است.وی اضافه کرد: باید در حوزه شهرستان از ظرفیت های موجود با واقع بینی حداکثر استفاده را داشته باشیم یعنی خواسته ها، مطالبات و نیازهای متعدد جوان ها را بپذیریم و این در عمل سخت است. معاون سیاسی اجتماعی فرمانداری ملایر نیز ضمن اشاره به اهمیت مسائل مرتبط با جوانان در جامعه، گفت: با توجه به درصد بالای جوانان در کشور و شهرستان نیاز است تا مسائل و مشکلات مرتبط این قشر که مولد و موتور محرکه جامعه هستند به دقت مورد بررسی قرار گیرد تا در همه عرصه ها به جوانان کمک شود.
سعید کتابی ضمن بیان اینکه جوامع جوانان به عنوان سرمایه های ارزشمند کشورها در نظر گرفته می شوند، افزود: ایران یکی از جوان ترین کشورها است و باید به خوبی از این ظرفیت استفاده کنیم اما با توجه به گستردگی و پیچیدگی جوانان مسائل و مشکلات آنها ساده نیست و نیازمند برنامه ریزی و اهتمام جدی دستگاه های اجرایی متولی است.غلامحسن اکبری رئیس اداره ورزش و جوانان شهرستان ملایر نیز از شروع به فعالیت سمن های این اداره خبر داد و گفت: از ٤٥ پرونده تشکیل شده مجوز ۲۰ سمن را دریافت کرده ایم در گذشته سمن نداشتیم و این مانع از دریافت مطالبات ما می شد اما با تشکیل این سمن ها امیدواریم مطالبات خود را از استان دریافت کنیم و طبق گفته مدیر کل ورزش و جوانان استان در سال ۲/۵ میلیارد تومان در بحث سمن ها به استان تخصیص یافته است.

پیام تاریخ، تمدن و فرهنگ مادستان
The Message Of Madestan's History & Civilization & Culture
روزنامه همدان پیام
۴
دوشنبه ● ۲۰ آذرماه ۱۳۹۶ ● شماره ۳۰۷۹
ایران و جهان
siasat@hamedanpayam.com

مجلس

## طرح حمایت از آسیب‌دیدگان زلزله با نخستویت رسیدگی می‌شود

رئیس مجلس شورای اسلامی از در دستور کار بودن طرحی برای حمایت از آسیب دیدگان زلزله و رسیدگی نخستویت‌دار مجلس به این طرح خبر داد.
به گزارش ایسنا، علی لاریجانی حادثه زلزله در چند استان را برای ملت تاثرانگیز دانست و گفت: از کمیسیون عمران خواستیم تا رسیدگی لازم را در این خصوص انجام دهد و گزارش خود را به مجلس ارائه کند.
رییس مجلس شورای اسلامی اقدام ترامپ در انتقال سفارت آمریکا به بیت‌المقدس را موجب آزردگی قلب‌های مسلمانان دانست و افزود: حتی کشورهای دوست آمریکا نیز این اقدام ناپسند و غیرعقلانی ترامپ را تقبیح کردند و کشورهای اسلامی در مقابل این تصمیم موضع‌گیری کردند.

خبر

## مشکلات موسسات مالی فاقد مجوز قابل پیش‌بینی بود

یک حقوقدان معتقد است که نهادهای مسئول مانند بانک مرکزی و دستگاه قضایی می‌توانستند مشکلاتی که از سوی موسسات مالی به وجود می آید را پیش بینی کنند و می‌بایست در این‌باره پیشگیری می‌کردند.
شهبازی‌نیا در گفت‌وگو با ایسنا با اشاره به نقش قوه قضائیه در پیشگیری از وقوع مشکلاتی نظیر موسسات مالی غیرمجاز گفت: قوه قضائیه در این‌باره مسئولیت دارد؛ در یک بخش قوه قضائیه مدعی العموم است و باید توجه داشت که وظیفه مدعی العموم فقط این نیست که زمانی که جرمی به وقوع بپیوندد ورود کند، بلکه زمانی که از قانون تخطی شود که موجب آسیب رسیدن به مردم شود، باید به موقع برای پیشگیری اقدام کند. وی خاطرنشان کرد: موضوع موسسات مالی در کشور ما مساله دیروز و امروز نیست.

دولت

## ایران باید بتواند از منافع برجام بهره‌مند شود

رئیس جمهوری در دیدار وزیر خارجه انگلیس بر گسترش روابط و همکاری‌های بانکی ایران و انگلستان در راستای برجام تاکید کرد و گفت: اجرا و حفظ برجام حائز اهمیت است ، معتقدیم همه و بویژه ملت ایران باید بتوانند از منافع برجام بهره‌برداری کنند.
به گزارش ایرنا ، حجت‌الاسلام والمسلمین حسن روحانی با اشاره به ضرورت توسعه روابط دوستانه و متوازن ایران و انگلیس در راستای تأمین و تضمین منافع مشترک، افزود: مناسبات دو کشور باوجود فضای پس از برجام متناسب با ظرفیت‌های همکاری نبوده و باید برای رسیدن به نقطه مطلوب در روابط و همکاری‌های فیمابین، تلاش بیشتری انجام شود.
وی گفت: همکاری ایران و ۱+۵ در اقدامی بزرگ منجر به توافق ارزشمند و بین‌المللی برجام شد.

رئیس جمهوری در جلسه تقدیم لایحه بودجه به مجلس اعلام کرد

# ۹۷ آغاز برنامه‌های اجرایی دولت

رئیس‌جمهور گفت: بودجه امسال متفاوت با بودجه سال‌های گذشته و تبلور وعده‌های انتخاباتی اردیبهشت ۹۶ است.
بودجه ۹۷ به معنای آغاز اجرای برنامه های دولت دوازدهم است
به گزارش ایسنا، حجت الاسلام والمسلمین حسن روحانی در جلسه تقدیم لایحه بودجه به مجلس شورای اسلامی در محل مجلس اظهار کرد: این نخستین بودجه دولت دوازدهم و پنجمین بودجه از آغاز دولت یازدهم است و خدا را شاکرم که در موقع قانونی امروز تقدیم مجلس می شود.
وی ادامه داد: امیدواریم تا طبق آیین نامه مجلس در روند بررسی‌های چهل روزه در اواخر دی شاهد بررسی این لایحه در صحن علنی مجلس باشیم و تا آغاز دهه فجر و ۱۲ بهمن لایحه به صورت قانون در اختیار دولت قرار گیرد.
روحانی با بیان اینکه بودجه امسال کاملا متفاوت با بودجه سالهای گذشته است یادآور شد: در واقع در این لایحه به خوبی روشن شده که بودجه تنها یک لیست درآمدی و هزینه ای نیست، بلکه بودجه سالانه برشی از برنامه چهار ساله دولت است.
رئیس‌جمهور در ادامه تاکید کرد: چارچوب های تمام وعده های اصلی دولت دوازدهم در انتخابات اردیبهشت ۹۶ در این لایحه تبلور دارد و بودجه ۹۷ به معنای آغاز اجرای برنامه های دولت دوازدهم است و هر آنچه دولت به مردم در انتخابات وعده داد و مطالبه مردم بود مثل اشتغال، رشد اقتصادی، رفع فقر، کاهش نابرابری ها، تحرک در طرح های اصلی، حضور بخش خصوصی در اقتصاد کشور و ... در این لایحه به خوبی مشاهده شده است.
وی همچنین گفت:در تبصره ۱۴، ۱۸ و ۱۹ این لایحه به خوبی خواهید دید که یک تحول بزرگ در بودجه امسال خواهد بود. دولت روند جدیدی را آغاز کرده و در سالهای پس ادامه خواهد داد. پایه اصلی بودجه امسال شفافیت است و پرداخت اعتبار به دستگاه ها بر مبنای عملکرد سه ماهه آنها است.
روحانی با اشاره به اینکه بودجه امسال بر مبنای عملکرد دستگاه‌ها تنظیم شده است گفت: درسالهای گذشته اینگونه بود که دستگاه ها می گفتند ما در طول سال هزار تومان بودجه گرفته و ۹۹۰ تومان خرج کرده ایم و برای سال پس ده درصد اضافه یعنی ۱۱۰۰ تومان بودجه می خواهیم دستگاهی هم که ۱۰۰۰ تومان بودجه داشت و ۸۰۰ تومان خرج کرده بود، درسال پس کمتر دریافت می کرد. بنابراین برای هزینه کردن بودجه به ویژه در ماه های آخر سال رقابتی بود،زیرا بودجه را هزینه می کردند تا سال آینده بودجه بیشتری دریافت کنند.

### باید اجازه دهیم استانها، هزینه ها و درآمد خود را مدیریت کنند

روحانی تمرکز زدایی را یکی از ویژگی لایحه بودجه ۹۷ دانست و اظهار کرد: تاکنون بودجه اینگونه تنظیم می شد که همه اعتبارات و هزینه ها در اختیار تهران بود. در بخش هزینه ای برای سال آینده به جای ٤ درصد، ٢٤ درصد بودجه و در بخش عمرانی ۳۰ درصد بودجه در اختیار استانها قرار میگیرد. باید اجازه دهیم استانها، هزینه ها و درآمد خود را مدیریت کنند و نمایندگان مجلس بر کار دستگاه های استانی نظارت کنند. ما هم باید بر مبنای عملکردهای سه ماهه نظارت کرده و بودجه بدهیم. سازمان برنامه و بودجه هم در این زمینه مسئولیت بسیار سنگینی بر دوش داشته و باید به دقت نظارت کند.

### خطای ما این بود که در دولتهای گذشته رفتند بیابان‌ها را تبدیل به مسکن کنند

وی با بیان اینکه در بخش اشتغال موارد خاص بیشتری مورد نظر است افزود: صنعت مسکن می تواند پیشتاز در اشتغال باشد و صدها شغل در کنار خود دارد. در سالهای گذشته در مسکن رشد ما منفی بود و از زمستان پارسال این حرکت اصلاح شد و به سمت رشد مثبت رفت. در سه ماهه نخست امسال رشد مسکن ما مثبت ۷ است. در معدن هم که نیاز به تحرک داشت رشد ۵ درصد است.
رئیس‌جمهور اضافه کرد: این نشان می‌دهد در مسکن برای حرکت میدان داریم و باید ببینیم چطور مسکن مردم را تامین کنیم، آن را بازسازی کنیم، بافت فرسوده را از بین ببریم، امنیت جانی را در مسکن تامین کنیم و نشاط لازم را در مسکن برگردانیم. این کار را می توانیم در یک طرح بازسازی در بافت فرسوده و حاشیه شهرها انجام دهیم.
روحانی در ادامه عنوان کرد: اگر برویم در بیابانی ۳۰ – ٤٠ کیلومتر بیرون از شهر زمین صافی پیدا کنیم و برجی را بالا ببریم این ابتدای مشکل است. جاده، آب، برق ،گاز ،مدرسه،کلانتری و ... این مسکن کجاست؟ یک خطای ما این بود که در دولتهای گذشته رفتند بیابان‌ها را تبدیل به مسکن کنند در حالی که مسکن در وسط شهرها جا دارد. در قلب تهران ساختمانهای کوچکی هست که با یک زلزله ویران می شود و در تمام کلانشهرها همین گونه است.
رئیس‌جمهور با تاکید بر اینکه ریشه مسکن مهر غلط بود، اظهار کرد: بحث من این است که باید مسکن را به طور صحیح درست کنیم ما نیازی به پول بانک مرکزی نداریم بلکه یک سرمایه دار می آید و زمین را در اختیارش می گذاریم او دو برابر مسکن آن محله را می سازد مسکن صاحبان خانه‌ها را به آنها می دهد و آنچه می ماند را به عنوان حق الزحمه وسود خود برداشت می نماید.
رئیس‌جمهور با بیان اینکه باید تسهیلات ارزان قیمتی برای خانه نخستی ها و بافت فرسوده و حاشیه نشینها ارائه کنیم، گفت: یکی از قدمهای مهم برای اشتغال این است که سالانه ۲۰۰ هزار واحد مسکونی با تسهیلات جدید ساخته شود. البته دولت سازنده نیست، بلکه ناظر است، مردم و شرکتها مسکن را می سازند.

خبر

## روند اجرای حکم «خاوری» به نقل از رئیس دادگاه انقلاب

رئیس دادگاه انقلاب درباره روند و نحوه اجرای حکم «محمودرضا خاوری»رئیس وقت بانک ملی و از متهمان پرونده فساد بزرگ بانکی توضیحاتی را ارایه داد.
حجت‌الاسلام و المسلمین موسی غضنفرآبادی در گفت‌وگو با ایسنا گفت: اجرای حکم صادره برای محمودرضا خاوری شامل دو قسمت اعم از حبس و جزای نقدی و بازگرداندن اصل مال است. در رابطه با بخش جزای نقدی و بازگرداندن اموال، اگر وی اموالی در ایران داشته باشد، حتما اموالش ضبط خواهد شد.
غضنفرآبادی افزود: برای اجرای حکم حبس تا زمانی که خاوری دستگیر نشود، نمی توان آن را اجرا کرد و وزارت امور خارجه از طریق پلیس اینترپل باید این موضوع را پیگیری کند.
رییس دادگاه انقلاب درباره روند ابلاغ حکم صادره برای خاوری گفت: ابلاغ رای از طریق آگهی صورت می‌گیرد؛ زیرا رای غیابی است. البته مدت زمان مشخصی دارد و اگر در مدت مقرر اعتراضی صورت نگیرد، رای قطعی می شود.
غضنفرآبادی یادآور شد: طبق حکم صادره از سوی شعبه ٢٦ دادگاه انقلاب، خاوری بابت اتهام اخلال در نظام اقتصادی به ۲۰ سال حبس، اتهام دریافت رشوه به ۱۰ سال حبس و پرداخت ۳ میلیون دلار پول نقد به عنوان جزای نقدی محکوم شده است

## استانداران و فرمانداران ملزم هستند در محل خدمت خود سکونت داشته باشند

وزیر کشور گفت: طبق دستور رئیس جمهور استانداران و فرمانداران ملزم هستند در محل خدمت خود سکونت داشته باشند.
به گزارش فارس، عبدالرضا رحمانی فضلی با تاکید بر پیگیری مسائل و مشکلات زلزله زدگان استان کرمانشاه اظهارداشت: سازمان مدیریت بحران به منظور تسریع در روند حل موانع و مشکلات برای اسکان بهتر مردم و بهبود امکانات رفاهی و خدماتی جلسه‌ای را با دستگاه‌های اجرایی مرتبط برگزار و هماهنگی بیشتر را انجام داده و تصمیمات لازم نیز اتخاذ شود.
وی از ریاست سازمان مدیریت بحران خواست با تشکیل کمیته‌ای با حضور کارشناسان نسبت به جمع آوری تجربه روند اجرایی خدمت رسانی دستگاه ها در زلزله اخیر اقدام کند تا با بهره گیری از این تجربیات بتوان در این رویدادها با کم ترین نقص اقدامات لازم را انجام داد.
وزیر کشور از رئیس سازمان امور اجتماعی کشور و معاون امور مجلس وزارت کشور خواست نسبت به بررسی هر چه سریع تر این لایحه در دولت و ارسال آن به مجلس شورای اسلامی اقدامات و پیگیری لازم را انجام دهند.
وی همچنین تاکید کرد: استانداران باید نسبت به بکارگیری نیروهای شایسته در استان اهتمام ویژه داشته باشند همچنین باید در پست های مدیریتی از بانوان و جوانان بیش از گذشته استفاده شود.

## برگزاری حدود هزار مراسم روز دانشجو

معاون سیاسی وزیر کشور گفت: تاکنون ۷۳۸ برنامه مرتبط با مراسم ١٦ آذر برگزار شده است و ٢٦٢ برنامه دیگر نیز در دست اجرا است.
به گزارش ایسنا، اسماعیل جبارزاده در نشست خبری خود درباره مراسم ١٦ آذر اظهار کرد: روز ١٦ آذر پنجشنبه بود که به همین دلیل مراسم این روز به هفته یا دهه تبدیل شد. تاکنون ۷۳۸ برنامه اجرا شده و ٢٦٢ برنامه نیز در روزهای آینده در دست اجرا است. این در حالی است که در سال گذشته فقط ٣٧٦ برنامه روز دانشجو برگزار شده است. وی در ادامه افزود: خوشحالیم هم به لحاظ کمیت و هم به لحاظ کیفیت برنامه های روز دانشجو به خوبی برگزار شد. خود دانشگاه‌ها مسئولیت برگزاری مراسم را بر عهده گرفتند که این قدم ارزشمندی است و جا دارد از همه دست اندرکاران برگزاری این مراسم تشکر کنم.
جبارزاده ادامه داد: دغدغه ما ایجاد فضای امن و آرام همراه با همدلی و صمیمیت برای بزرگداشت شهدای ١٦ آذر و هم برگزاری مراسمی با شکوه‌تر از سالهای گذشته بود. به خاطر همین در هفته‌های قبل جلسات مختلفی برای هماهنگی برگزاری مراسم در وزارت کشور و کمیسیون دانشجویی برگزار شد.


## آگهی مزایده

تعاونی مسکن ایثارگران شهرستان رزن، به استناد مجمع عمومی مورخ ۱۳۹۶/۷/۶ در نظر دارد: نسبت به فروش تعداد ۱۳ قطعه زمین تجاری و تجاری-مسکونی از طریق مزایده حضوری اقدام نماید. متقاضیان جهت دریافت فرم شرکت در مزایده و هماهنگی بازدید به دفتر تعاونی ایثارگران واقع در میدان جهاد سابق(شهدا)، خیابان شهیدان شوندی، روبروی ساختمان فنی‌وحرفه‌ای خواهران مراجعه و در صورت نیاز با تلفن ۰۸۱۳۶۲۲۵۱۵۰ تماس حاصل نمایند.

| ردیف | شماره قطعه | نوع کاربری | مساحت قطعه (مترمربع) | قیمت پایه هر مترمربع (ریال) | قیمت پایه هر قطعه (مساحت ضربدر قیمت پایه) | سپرده شرکت در مزایده (پنج درصد) |
|---|---|---|---|---|---|---|
| ۱ | ۲۱۱ | تجاری-مسکونی | ۲۱۸/۷ | ۱/۰۰۰/۰۰۰ | ۲۱۸/۷۰۰/۰۰۰ | ۱۰/۹۳۵/۰۰۰ |
| ۲ | ۲۰۲ | تجاری-مسکونی | ۲۰۰/۶۶ | ۱/۰۰۰/۰۰۰ | ۲۰۰/۶۶۰/۰۰۰ | ۱۰/۰۳۳/۰۰۰ |
| ۳ | ۱۹۵ | تجاری-مسکونی | ۲۲۶ | ۹۰۰/۰۰۰ | ۲۰۳/۴۰۰/۰۰۰ | ۱۰/۱۷۰/۰۰۰ |
| ۴ | ۱۸۹ | تجاری-مسکونی | ۱۵۱ | ۸۵۰/۰۰۰ | ۱۲۸/۳۵۰/۰۰۰ | ۶/۴۱۷/۵۰۰ |
| ۵ | ۱۸۴ | تجاری | ۱۱۸/۵ | ۱/۰۵۰/۰۰۰ | ۱۲۴/۴۲۵/۰۰۰ | ۶/۲۲۱/۲۵۰ |
| ۶ | ۱۸۱ | تجاری-مسکونی | ۱۷۳/۲۸ | ۸۵۰/۰۰۰ | ۱۴۷/۲۸۸/۰۰۰ | ۷/۳۶۴/۴۰۰ |
| ۷ | ۱۷۹ | تجاری-مسکونی | ۱۸۷/۸ | ۸۰۰/۰۰۰ | ۱۵۰/۲۴۰/۰۰۰ | ۷/۵۱۲/۰۰۰ |
| ۸ | ۱۵۹ | تجاری | ۱۲۸/۷۴ | ۱/۱۰۰/۰۰۰ | ۱۴۱/۶۱۴/۰۰۰ | ۷/۰۸۰/۷۰۰ |
| ۹ | ۱۴۹ | تجاری | ۶۲/۵ | ۱/۰۵۰/۰۰۰ | ۶۵/۶۲۵/۰۰۰ | ۳/۲۸۱/۲۵۰ |
| ۱۰ | ۱۳۶ | تجاری-مسکونی | ۱۸۳/۹۶ | ۹۰۰/۰۰۰ | ۱۶۵/۵۶۴/۰۰۰ | ۸/۲۷۸/۲۰۰ |
| ۱۱ | ۱۳۷ | تجاری | ۷۴/۶۵ | ۹۵۰/۰۰۰ | ۷۰/۹۱۷/۵۰۰ | ۳/۵۴۵/۸۷۵ |
| ۱۲ | ۱۲۴ | تجاری | ۱۲۷/۷۵ | ۹۵۰/۰۰۰ | ۱۲۱/۳۶۲/۵۰۰ | ۶/۰۶۸/۱۲۸ |
| ۱۳ | ۱۱۰ | تجاری | ۹۱ | ۸۵۰/۰۰۰ | ۷۷/۳۵۰/۰۰۰ | ۳/۸۶۷/۵۰۰ |

۱-متقاضیان برای شرکت در مزایده در قطعه زمین می‌بایست پنج درصد قیمت پایه (کارشناسی) هر قطعه را به عنوان سپرده، به حساب شماره ۳۱۸۷۷۰۸۵۳ بانک توسعه تعاون رزن، به نام تعاونی مسکن ایثارگران رزن واریز نموده و مهلت دریافت و تحویل اسناد از مورخه ۹۶/۹/۲۰ لغایت تا پایان وقت اداری ۱۳۹۶/۱۰/۱۰ روز یکشنبه می‌باشد فیش واریزی را به دفتر تعاونی جهت ثبت سپرده تحویل دهند.
۲-جلسه مزایده ساعت ۱۰ صبح روز دوشنبه تاریخ ۱۳۹۶/۱۰/۱۱ با حضور اعضای هیأت مدیره و مدیرعامل و بازرس تعاونی ایثارگران تشکیل می‌شود و بلافاصله به اطلاع شرکت‌کنندگان در مزایده خواهد رسید (حضور شرکت‌کنندگان در مزایده در جلسه بلامانع می‌باشد.)
۳-هزینه آگهی و کارشناسی و انتقال سند مالکیت زمین تمامی به عهده برنده مزایده می‌باشد.
۴- سپرده نفر نخست تا سوم تا انجام معامله قطعی نزد تعاونی ایثارگران باقی خواهد ماند.
۵- برنده نخست تا ۷ روز از تاریخ اعلام نتیجه مزایده ملزم به واریز کل بهای زمین با لحاظ سپرده نخستیه به حساب تعاونی ایثارگران می‌باشد و همزمان نسبت به انتقال سند مالکیت که توسط تعاونی ایثارگران صادر می‌شود اقدام خواهد گردید.
۶-هر گاه نفر نخست برنده در مدت تعیین شده نسبت به پرداخت بهای زمین اقدام ننماید. سپرده وی به نفع تعاونی ایثارگران ضبط و با نفر دوم قرارداد تنظیم خواهد شد و در مورد دوم و سوم هم در صورت استنکاف از انجام معامله به همین نحو عمل می‌گردد.
۷-تعاونی ایثارگران در رد یا قبول یک یا کلیه پیشنهادات مختار است.

تعاونی مسکن ایثارگران شهرستان رزن

پیام تاریخ، تمدن و فرهنگ مادستان
The Message Of Madestan's History & Civilization & Culture
روزنامه همدان پیام
۵
دوشنبه ● ۲۰ آذرماه ۱۳۹۶ ● شماره ۳۰۷۹
جامعه
ejtemaei@hamedanpayam.com

## مسئولان باید فضای دانشگاه‌ها را تقویت کنند

در فعالیت‌های فرهنگی دانشـــگاه‌ها و مراکز آموزش‌عالی، به دانشجویان اعتماد و زمینه مشارکت آنها فراهم شود.
به گزارش ایلنا، وزیر علوم با بیان این مطلب گفت: فراهم کردن زمینه مشارکت بیشتر دانشجویان در فعالیت‌های فرهنگی و اجتماعی باعث می‌شود بسیاری از ظرفیت‌ها و توانمندی‌های آنان به فعالیت در بیاید و در خدمت تربیت نیروی انســانی برای آینده کشـــور قرار گیرد.منصور غلامی با اشـــاره به ضرورت تعامل اعضای هیات علمی، دانشـــجویان و کارکنان به منظور هم‌افزایی در امور تصریح کرد: همه مدیران آموزش عالی کنار فعالیت‌های خود، نگاه جامعی به فضای فرهنگ و اندیشـــه در دانشگاه‌ها و مراکز آموزش عالی داشته باشند.

## کودکان زیر یکسال غربالگری شنوایی می‌شوند

رئیس ســـازمان بهزیستی کشور از تحت پوشـــش قرار گرفتن تمام کودکان زیر یکسال در طرح غربالگری شنوایی سنجی و ۸۰ درصد از کودکان۳ تا ۵ سال در طرح غربالگری بینایی سنجی خبر داد.
به گزارش ایســـنا، انوشیروان محسنی بندپی گفت: عوامل ناشی از بیماری‌های مزمن، ســـالمندی، حوادث و تصادفات، ســـوء تغذیه، حوادث حین بـــارداری و زایمان و اختلالات ژنتیکی شرایطی را فراهم کرده است تا آمار معلولان افزایش یابد.
وی در پایان با تاکید براینکه توســـعه غربالگری از اقدامات اصلی بهزیستی است بیان کرد:در ماده ۷۵ قانون غربالگری انجام آزمایش‌های ژنتیکی اجباری شـــده است تا از تولد ۳۰هزار کودک معلول در بدو تولد پیشگیری شود.

## نظام آموزشی «مهارت لازم» را به دانش‌آموزان ارائه نمی‌کند

نظام آموزشـــی ما نتوانسته است در مقاطع مختلف، مهارت‌های لازم را در اختیار افراد قرار دهد.به گزارش فارس، رئیس سازمان آموزش فنی و حرفه‌ای کشور با اشاره به اهمیت مهارت آموزی در دوران تحصیل به دانش‌آموزان گفت: نظام آموزشی باید بازسازی شده و مهارت‌های مورد نیاز در سن مناسب به افراد ارائه شود؛ ضمن اینکه در هر مقطع نیز افراد دارای ویژگی‌های خاص خود هستند.سلیمان پاک‌سرشت اضافه کرد: مهارت‌های شـــغلی از آن دسته مهارت‌هایی هستند که به تنهایی به یک مهارت فنی خلاصه نمی‌شـــود، بلکـــه به مجموعه‌ای از توانمندی‌ها می‌گویند تا شـــخص با توانایی‌های فردی خود، جامعه‌پذیری شغلی و مهارت پیدا کند و این مهارت‌آموزی‌ها باید در سنین پایین‌تر و زمانی که در اختیار آموزش و پرورش هستند، ارائه شود.

### نگاه

## افسردگی، بیماری یا سرخوردگی مشکلات جوانان چیست؟

امروزه افســـردگی شـــایع‌ترین اختلال روانی میان نسل جوان کشور اســـت و باید برای حل آن اقدامات لازم از سوی نهادها و ارگان‌های مسئول انجام شود.
به گزارش باشگاه خبرنگاران جوان؛ مطابق با آمارهای اعلام شده از سوی مسئولان، ۲۳/٤ درصد مردم دچار مشکلات و اختلالات ســـلامت روان هســـتند و ١٦ درصد زنان و دختران و ۱۲ درصد مردان هم افسرده هستند.
نتایج یک تحقیق از سوی وزارت ورزش و جوانان نشان می‌دهد، افسردگی شایع‌ترین اختلال روانی میان نسل جوان کشور است و سهم جوانان در این بیماری به ۱/۳ درصد می‌رسد.
کارشناسان اختلاف طبقاتی و نبود سیستم‌های حمایتی مناسب را از جمله علل گسترش این بیماری در بین نسل جوان می‌دانند. به عنوان مثال تفریحات ســـالم که موجب شادابی و در نتیجه داشتن روانی ســـالم می‌شود، در شرایط فعلی تنها در دسترس عده قلیلی از جمعیت کشـــور است که با نام قشـــر مرفه یا طبقه بالا معرفی می‌شوند.
این درحالی اســـت که جوانان طبقات پایین توانایی دسترســـی به تفریحات ســـالم را ندارند، بنابراین مجبور هســـتند خانه نشینی، خیابـــان گردی را انتخاب کنند که این‌ها به نوبه خود بذر ناامیدی به زندگـــی را در آن‌ها می‌رویاند و در نتیجه مبتلا به افســـردگی می‌شوند. البته این خوشبینانه‌ترین حالت ممکن است که جوان در مرحله ناامیدی باقی بماند، در حالی که همیشه این اتفاق نمی‌افتد و جـــوان ناامید از زندگی، به ســـمت اعتیاد، خودکشـــی و دیگر آسیب‌های اجتماعی سوق پیدا می‌کند.
بیکاری نیز از دیگر عوامل اجتماعی در روند رو به افزایش شیوع افســـردگی در میان جوانان است. جوانان با امید به آینده‌ای بهتر و به امید دستیابی به شغلی مناسب برای تشکیل زندگی آینده راهی دانشـــگاه می‌شوند، اما پس از چندی با مشاهده واقعیت از نردبان امیدها و آرمان‌های خود ســـقوط کرده و به ورطه ناامیدی کشیده می‌شـــوند، چراکه می‌بینند تحصیل هیچ گونه ارتباطی با موقعیت شـــغلی آینده آن‌ها ندارد. آن‌ها چند سال از جوانی خود را بیهوده صرف تحصیـــل کرده‌اند، در حالی کـــه اکثریت تحصیل کردگان دانشـــگاهی حتی در مقاطع تحصیلات تکمیلی با معضل بیکاری مواجه هســـتند و اگر هم در جایی مشـــغول به کار می‌شـــوند؛ از هیچگونه امنیت شغلی برخوردار نیستند.
جوانـــان تحصیل کرده بیـــکار و فارغ از تفریحات ســـالم وقتی تبعیض‌ها در اســـتخدام و کاریابی را می‌بیننـــد ناامیدی دوچندان بیشـــتری گریبان‌گیر آن‌ها می‌شـــود و علاوه بر ایـــن وقتی قصد ازدواج را دارند، اما از ابتدایی‌ترین شرایط ازدواج یعنی اشتغال نیز برخوردار نیستند؛ به کلی از زندگی کنار می‌کشند و هیچ آینده‌ای برای خود تصور نمی‌کنند.
حســـین ابراهیمی مقدم روان‌شـــناس و اســـتاد دانشـــگاه؛ گفت: افســـردگی ســـرماخوردگی روانـــی اســـت و همـــان طـــور که ســـرماخوردگی متدنخست اســـت و اگر درمان نشود، مشکلاتی ایجاد می‌کند، افســـردگی هم در صورت عدم درمان مشکلاتی را به همراه می‌آورد.
وی افزود: بررســـی‌ها نشان می‌دهد افسردگی در میان دانشجویان هم بالاســـت و علت آن ناکامی در دیر وارد شـــدن به بازار کار و بالا رفتن توقعات است.
مصطفی اقلیمـــا، رئیس انجمن علمی مـــددکاران اجتماعی ایران نیـــز؛ با بیان اینکـــه آمارهای جهانی نشـــان می‌دهند که ۸۰ تا ۸۵ درصـــد مردم مســـئله اجتماعی دارند و بقیه نیز بیمار می‌شـــوند؛ گفت: در ایران هرکســـی امیدش به زندگی را از دست داده باشد، افسرده تلقی می‌شود، در حالی که واقعا این طور نیست و این بی حوصلگی است نه بیماری افسرگی.
وی افزود: افســـردگی، علت اجتماعی دارد؛ آن هم در کشوری که مشـــکلات اقتصادی زیاد است، اما مسئولان خود را راحت می‌کننـــد و می‌گویند مردم بیمار هســـتند. عصبـــی بودن علل اجتماعی دارد و شـــرایط موجود اســـت که بـــی تفاوتی و بی حوصلگی ایجاد می‌کند.
این استاد دانشـــگاه با تاکید بر اینکه جوان اگر کار درست داشته باشـــد، به یکنواختی و بی حوصلگی دچار نمی‌شود؛ اظهار کرد: جوانان تحصیل کرده بیکارند و شـــخصیت اجتماعی ندارند، لذا یا تحصیل خود را عقب می‌اندازند و یا خســـته می‌شوند. در حال حاضر ۸۰ درصد تحصیل کرده‌ها بیکار هستند.
رئیـــس انجمن علمی مـــددکاران اجتماعی با بیـــان اینکه اگر در جامعه بیکاری وجود داشـــته باشد پرخاشگری، عصبانیت و غیره ایجاد می‌شـــود؛ عنوان کرد: جوان در کشور ما کار و درآمد ندارد، تبعیض‌ها در اســـتخدام را می‌بیند و هزینه ســـرگرمی‌ها هم گران است، پدر و مادرش هم که برای تامین هزینه‌های زندگی دوشیفته کار می‌کنند؛ پس چطور انتظار داشـــته باشـــیم جوان بی حوصله نشود؟
اقلیما گفت: مسئله اجتماعی است که باعث می‌شود جوان گوشه نشـــین شود و ســـپس به وی برچســـب بیماری می‌زنند، لذا اگر زمینه‌ها و مســـائل اجتماعی درست شود، دیگر شاهد افسردگی و بی حوصلگی نخواهیم بود.
وی افزود: نبود امکانات تفریحی، حمایت اجتماعی و خانوادگی، کم بودن حقوق، تبعیض در محیط‌های مختلف، نبود امنیت شغلی از جمله عوامل زمینه ســـاز بی حوصلگـــی و ناامیدی در جوانان هســـتند. رئیس انجمن علمی مددکاران اجتماعی با تاکید بر اینکه جوانان افسرده نیســـتند، بلکه امید به زندگی را از دست داده اند؛ گفت: تفریحات گران اســـت و جوان به این علت خانه‌نشـــین و بی‌حوصله می‌شـــود، اما پزشـــکان خیلی راحت می‌گویند افسرده است و داروهایی تجویز می‌کنند که وی را بیمار می‌کند.

### ساختمان آموزش و پرورش ناحیه ۲ به دلیل احتمال ریزش تخلیه شد

# ۵۶ درصد پیشرفت پس از یک دهه

» منیژه فرهانپور

***استان همدان در شـــرایط فعلی ۲۲ ساختمان اداری در حال ساخت یا تعمیر دارد، اما ساختمان مازاد اداری بلااستفاده ندارد. ضمـــن اینکه برخی ادارات دولتی در ساختمان های اســـتیجاری و برخی دیگر همچـــون اداره کل میراث فرهنگی اســـتان همدان در یک ساختمان تاریخی مستقر هستند و معوضی برای جایگزینی ندارند. البته این در شرایطی است که برای احداث ساختمان های اداری در استان نیز مجوزی داده نمی شود.***
***چند سالی می شود فرسوده بودن ساختمان اداری ناحیه ۲ آموزش و پرورش همدان به عنـــوان یک معضل جان کارکنان را به خطر انداخته اســـت به طوری که در این ناحیه پنج ساختمان اداری موجود است که تمام آنها دارای قدمت بالای بیســـت ســـال دارند و تاکنون کارکنان ساختمان شـــماره ۵ این اداره در بین ساختمان‌های دیگربه دلیل ریزش ســـاختمان جایگزین شده‌اند.***
***براساس گفته مسئولان آموزش و پرورش برای ســـاخت ســـاختمان ایمن اداری آموزش و پرورش ناحیـــه دو همدان به یک‌میلیـــارد و ۳۰۰ میلیون تومان بودجه نیاز است که این موضوع بارها در کمیته بحران شهرستان همدان با حضور مسئولان استانی مطرح شده اما به دلیل تخصیص نیافتن اعتبار این پروژه پس از یک دهه با توقف ساخت مواجه است.***

### پرداخت ۳۰۰ میلیـــون تومان از سوی یک خیر برای تکمیل ساختمان جدید

معاون پشتیبانی ناحیه دو آموزش و پرورش اســـتان همدان با بیان اینکـــه دچار کمبود فضای آموزشـــی نیستیم اما فضای آموزشی فرسوده داریم، گفت: این فضاهای آموزشی باید بازسازی و مقاوم سازی شوند چون این فضاها چند سالی می شود دچار فرسودگی شده اند.
امین اسدبیگی افزود: با تجمیع دفتر مدیران و معاونان مدارس و اســـتفاده ازکلاس های بلااستفاده کمبود فضای آموزشی تاحدودی در مدارس رفع شده اما از نمازخانه و راهرو به هیچ وجه برای ایجاد کلاس درس تاکنون استفاده نشده است.
وی در خصوص ساختمان اداری ناحیه دو آموزش و پرورش افـــزود: این اداره از پنج ساختمان تشکیل شده است که یکی از این ســـاختمان ها با ١٦ واحد به دلیل بارندگی های ســـال گذشـــته دچار تخریب بیشتر و برای پیشگیری از خطرات جانی و مالی ٤٠ نفر از همکاران فرهنگی در واحدهای دیگر این اداره مستقر شده اند.
اســـدبیگی به احـــداث ســـاختمان جدید آموزش و پرورش ناحیه دو که چند ســـالی می شـــود در حال ساخت است، اشاره کرد و گفت: سازمان برنامه و بودجه با همکاری اســـتانداری و فرمانداری همدان اعتبار یک میلیارد تومانی را برای ســـاخت این پروژه در نظر گرفته است و به تازگی ۳۰۰ میلیون تومـــان نیز از ســـوی یک خیر بـــه این امر اختصاص یافته است.
وی با بیان اینکه احداث ســـاختمان جدید آموزش و پـــرورش ناحیه دو در طول چند سال گذشته تا ۵۰ درصد پیشرفت فیزیکی داشته اســـت، ادامه داد: با اعتبار داده شده و کمـــک این خیر هم اکنـــون نصب پنجره و شیشه، بازسازی ایزوگام و نمای ساختمان به اتمام رسیده و از داخل نیز ساخت واحدها در حال انجام است.

### تخصیـــص ۵۰۰ میلیون تومانی بـــرای احداث ســـاختمان آموزش و پرورش همدان در سال جاری

معـــاون امـــور هماهنگی برنامـــه و بودجه ســـازمان مدیریـــت و برنامه ریزی اســـتان همدان نیز با بیان اینکه چند ســـال اســـت ســـاختمان آمـــوزش و پـــرورش ناحیه دو همدان به دلیل فرســـودگی دچار مشکلات بسیاری برای کارکنان این اداره شده است، اظهار کرد: در ســـه سال گذشـــته سازمان مدیریت برنامه ریزی استانداری، فرمانداری و آموزش و پرورش همدان طی جلســـات مختلف در کمیته بحران شهرستان همدان به این نتیجه رسیدند که باید این ساختمان به سرعت مورد بازسازی قرار گیرد و احداث این ســـاختمان را به عنوان یک پروژه فعال شهری حایز اهمیت دانستند.
ســـید مهدی وفایی با بیان اینکه امسال یک میلیـــارد و ۱۱۰ میلیون تومـــان اعتبار برای ســـاخت این پـــروژه در نظر گرفته شـــده اســـت، تصریح کرد: تاکنـــون برای احداث ســـاختمان آموزش و پرورش ناحیه دو از محل اعتبارات استانی ۵۰ درصد یعنی ۵۰۰ میلیون تومان آن تخصیص یافته است.
وی با اشاره به اینکه این پروژه تاکنون پیشرفت فیزیکی خوبی داشته است، یادآور شد: پیش بینی می شود با تخصیص به موقع اعتبارات این ســـاختمان جدید ســـال۹۷ به آموزش و پرورش ناحیه دو همدان تحویل داده شود.
وفایی با بیان اینکه ســـال آینده ۸۰۰ میلیون تومان برای احداث پروژه ساختمان آموزش و پـــرورش ناحیـــه دو تخصیص لحاظ می شود، بیان کرد: به سرانجام رسیدن ساخت برخی پروژه ها به دلیل کلنگ زنی های بی رویه دولت قبل منجر به این شـــد که دولت فعلی تمـــام همت خود را برای اتمام پروژه های راکد بگذارد که امیدواریم در دو سال آینده بخشـــی از این پروژه ها تکمیل و به بهره برداری برسد.

### پیشرفت ٥٦ درصدی ساختمان اداری آموزش و پـــرورش ناحیه دو همدان

مدیرکل نوســـازی مدارس استان همدان نیز با بیان اینکه در ســـال هـــای اخیر از محل اعتبـــارات ملی اعتبـــاری به عنوان تخریب، بازسازی و مقاوم سازی مدارس غیر مقاوم در نظر گرفته و به اســـتان ابلاغ شده اســـت، گفت: در سراسر کشور سه میلیارد دلار از منبـــع ذخیره ارزی به این امر اختصاص یافته که ســـالانه ١٤ میلیارد دلار از این اعتبار سهم استان همدان برای نوسازی مدارس است.
فرزاد تیموری خاطرنشـــان کرد: تاکنون ٦٥ درصد از مـــدارس همدان مقاوم ســـازی، تخریب یا بازســـازی شده و مابقی مدارس غیرمقاوم نیز در دســـتور کار برنامه ششـــم توسعه برای بازسازی قرار گرفته است.
وی در خصوص فضاهای کم آموزشـــی در مدارس استان افزود: بیشترین مشکل کمبود فضای آموزشی در حواشی شهرها و مساکن مهر است اما در روستاها با فضای آموزشی مازاد به دلیل مهاجرت مواجهیم.
تیموری با بیان اینکه کمبود فضای آموزشی با احداث چندین مدرسه در حاشیه شهر و مســـکن مهر تاکنون انجام شده است، ادامه داد: ســـاخت مدارس مســـکن مهر شهرک یادگار امام(ره) اســـدآباد، شهرک فرهنگیان شهرستان بهار، شهرک شهید حیدری نهاوند در دستور کار قرار دارد.
وی اظهار کرد: بنیاد برکت تاکنون در سطح استان همدان ٥٦ پروژه را تامین اعتبار کرده که یکی از پروژه ها ســـاخت مدرســـه ۱۷ کلاسه شهرک امید اکباتان در کوی گلستان همدان بود که در مهرماه سال جاری به بهره برداری رسید.
تیمـــوری در خصوص احداث ســـاختمان اداری آمـــوزش و پرورش ناحیه دو همدان اضافه کـــرد: کار اجرایی این پـــروژه آغاز شـــده و امیدواریم در هشت ماهه آینده این ساختمان اداری افتتاح شود.
وی با بیان اینکه این ســـاختمان اســـکلت فلـــزی در چهـــار طبقه در حال ســـاخت توسط پیمانکار است، گفت: این ساختمان دارای سه هزار مترمربع زیربنا با پیشرفت فیزیکی ٥٦ درصدی در حال ساخت است که به دلیل اعتبارنداشـــتن چند سالی راکد بود اما امسال این اعتبار برای ساخت داده شده است.

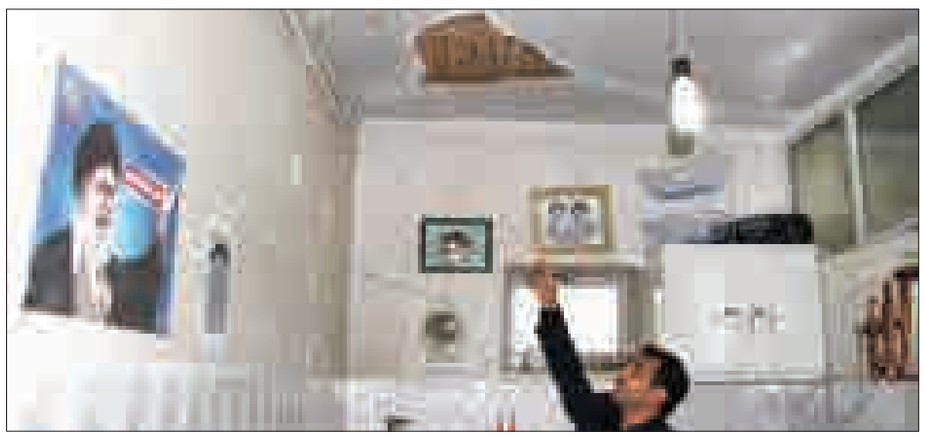

### به همت خانه ریاضیات استاد غیور شهرداری همدان انجام شد

# کسب عنوان قهرمانی کشور در مسابقات آسیایی مکعب روبیک

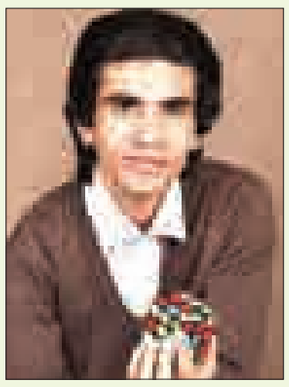

«علی صلواتـــی» عضو و مدرس خانه ریاضیات اســـتاد غیور شـــهرداری همدان توانست در مسابقات FMC Asia ۲۰۱۷ با میانگین ۲۹/۳۳ علاوه‌بر شکستن میانگین کشور، نفر نخست ایران شود.
قائم مقام شـــهردار همـــدان ضمن اعلام این مطلب گفت: مســـابقات FMC حل مکعب روبیک با کمترین حرکات می باشد و همزمـــان آیتم FMC(ســـازمان جهانی مکعب روبیک) با حضور ۹ کشور ایران، چین، ژاپن، کره، تایوان، اندونزی، فیلیپین، هنگ کنگ و سنگاپور در ۱۳ شهر قاره آسیا برگزار شد .
به گـــزارش روابـــط عمومـــی معاونت اجتماعـــی، فرهنگـــی و گردشـــگری شـــهرداری همدان، حضرت زاده با بیان اینکه ایـــن عضو خانه ریاضیات اســـتاد غیور توانست در سکوی هفتم آسیا قرار گیـــرد افزود: در این دوره از مســـابقات کشـــور ایران هم شرکت داشته و مسابقه در تهـــران توســـط گروه کیـــوب کامپ برگزار شده است.
گفتنی است «علی صلواتی» از اعضای فعال و مدرس خانه ریاضیات اســـتاد غیور می باشد که سوابق علمی درخشانی در کارنامه خویش دارد. قهرمانی چند دوره مسابقات روبیک با کمتریم حـــرکات در ایران، حل مکعب روبیـــک ۳*۳، تالیف کتاب های هـــوش و خلاقیت با عنـــوان «روبیک» و «دنیای دومینو» از این عضو خانه ریاضیات استاد غیور می باشد.
شـــایان ذکر اســـت بیش از این «فردین بهادری نـــژاد دیگر عضو و مدرس خانه ریاضیات اســـتاد غیور شهرداری همدان موفق شـــده بود در نیمه‌نهایی نوزدهمین دوره مسابقات بین المللی مکعب روبیک جام طلایی رکورد مکعب ۳×۳ ایران را با زمان ۷/۱۷۹ بشکند و همچنین رکورد حل روبیک با یک دســـت کـــه چندین ســـال از آن خود بوده را از ۱٤:۲۹ثانیه (چهارده ثانیه و بیســـت و نه صدم ثانیه) بـــه ۱۲:۹۱ ثانیه (دوازده ثانیه و نودو یک صدم ثانیه) برساند.

### نیش و نوش

ایرنا: خواب واشنگتن برای کردهای سوری
**خدا به خیر بگذرونه چه خوابی دیده؟!!**
باشـــگاه خبرنگاران جوان: انفجار سیلندر اکسیژن، مرد ۳۵ ساله را به هوا فرستاد
**هدف فضا نوردی بود ولا غیر!!**
مهر: فسیل ۷۵ میلیون ساله شبیه قو کشف شد
**نتیجه اینکه قو هم با دایناسور زندگی می کرده!!**
ایسنا: گنج‌هایی که گوشه کتابخانه‌ها خاک می‌خورند
**گنج یاب سراغشون نرفته!!**
ایرنا: آیا ترامپ در کاخ سفید می‌ماند
**این کاخ به کسی وفا نکرده!!**
فارس: نظام آموزشی «مهارت لازم» را به دانش‌آموزان ارائه نمی‌کند
**پس برای چی بچه‌ها می رن مدرسه؟!!**
سلامت نیوز: آلودگی پلاستیکی مطلقا ممنوع
**انگار اینه که بگی جون ما رو بگیر!!**
ایلنا: شمار ثبت‌نام‌کنندگان کسرخدمت‌های جدید سربازی از مرز ۱۰۰ هزار نفر گذشت
**فکر کنم همه آقا پســـرا منتظر کسر خدمت بودن تا خودشون رو نشون بدن!!!**
مهر: مســـمومیت ۵ نفر بر اثر گاز منواکسید کربن در مرکز کارآفرینی شهرداری
**اینم یه نوع کارآفرینی برای پزشکان، قبرکنان و .. است!!**
ایسنا: وقوع ۷۲۸ زلزله در ایران تنها در یک ماه
**کلا ایران رفته رو ویبره!!**
فارس: دست‌درازی جدید به پس‌انداز نفتی نسل‌های آینده
**بدون شرح!!**
همدان‌پیام: گلایه‌های رئیس پلیس راه از رانندگان
**لابد جریمه‌های رانندگی رو به موقع ندادن صداش در اومده!!**
جوان: حذف ۵ روز تعطیل از تقویم تعطیلات رسمی کشور
**خودشون همیشـــه تعطیل هستن می‌خوان تعطیلات این ملت رو کم کنن!!**

### خبر

## تاثیرعضویت در تشکل‌های دانش‌آموزی در کاهش آسیب‌های اجتماعی

عضویـــت در تشـــکل‌های دانش‌آموزی در کاهش آســـیب‌های اجتماعی مؤثر است لذا باید کیفیت این تشکل‌ها را بالا ببریم.
قائم مقام سازمان دانش‌آموزی گفت: سال گذشته ۸۵۰ هزار دانش‌آموز عضو این سازمان بودند و امسال تلاش داریم این رقم را به بالای یک میلیون نفر برســـانیم و تا سال ١٤٠٤ عدد ۲ میلیون و ٤٠٠ هزار عضو را با توجه به امکانات در نظر گرفته‌ایم.
محمـــود علیگو در گفتگو با فارس در خصوص برنامه این ســـازمان برای کاهش آســـیب‌های اجتماعی در مدارس، بیان داشـــت: در این زمینه با توجه به اینکه عضویت در تشکل‌های دانش‌آموزی در کاهش آسیب‌های اجتماعی مؤثر اســـت ۲ برنامه داریم و نخستین برنامه ما تلاش برای افزایش کمی اعضاست.
علیگو تصریح کرد: برنامه دوم ما استفاده کیفی از دانش‌آموزان و دادن مســـئولیت‌های مختلف در برنامه‌های مدارس به آنهاســـت تا به این ترتیب دانش‌آموزان عضو سازمان در مدرسه مرجع شوند.
قائـــم مقام ســـازمان دانش‌آمـــوزی اضافه کـــرد: با توجه بـــه اینکه دانش‌آموزان در سن نوجوانی که سن بروز آسیب‌های اجتماعی است تأثیرپذیری بیشتری از همسالان خود دارند، مرجع کردن دانش‌آموزان عضو ســـازمان دانش‌آموزی می‌تواند به کاهش آسیب‌های اجتماعی منجر شود.

## راه اندازی شعبه پارک علم و فناوری در دانشگاه آزاد

رئیس دانشگاه آزاد اســـلامی از راه اندازی شعبه های پارک علم و فناوری دانشـــگاه آزاد اسلامی در مرحله نخست در ۱۰ استان و در مرحله پسی در مابقی استان‌ها خبر داد.
به گزارش ایلنا، فرهاد رهبر، با بیان اینکه تبدیل دانشـــگاه به "دانشگاه حل مسئله"، یکی از اهداف دانشگاه آزاد اسلامی است، گفت: تلاش داریم تا بتوانیم از دانشـــمندان و محققان که در دانشگاه آزاد اسلامی مشغول فعالیت هستند، برای حل مسائل کشور استفاده کنیم. در این راستا نخستین و مهمترین گام این است که مسائل و مشکلات مردم را به درستی بشناسیم.
وی افزود: موضوع بیکاری یکی از معضلات کشور است و باید برای اشتغال برنامه‌ریزی جدی شود. اگر نرخ بیکاری را تفکیک کنیم، نرخ بیکاری حدود ۱۲ تا ١٤ درصد است، اما نرخ بیکاری فارغ‌التحصیلان بسیار بالاست و باید زمینه هایی برای اشتغال آنها فراهم شود.
رئیس دانشگاه آزاد اسلامی اظهار داشت: این موضوع محقق نخواهد شد، مگر اینکه ســـطح کیفیت و کارآیی فارغ‌التحصیلان افزایش یابد و آنها را در راســـتای اهداف صنعت و خدمات تربیت کنیم تا بتوانند قابلیت بکارگیری داشته باشند.
وی با بیان اینکه دانشـــگاه باید با تمرکز بر امر پژوهش و نوآوری به تولیـــد کمک کند تا هزینه های تولید کاهـــش یابد، گفت: ما باید به صنعت کمک کنیم تا در عرصه بین‌المللی قدرت رقابت داشته باشیم و امکان صدور تولیدات ایرانی با قیمت ارزان فراهم شود.
رهبر تاکید کرد: دنیای امروز از علم و فناوری برای کاهش هزینه‌های تولید کمک گرفته و دانشگاه هم باید به این سمت برود که به علم و فناوری و نوآوری کمک کند تا بتواند هزینه‌ها را کاهش دهد.

پیام تاریخ، تمدن و فرهنگ مادستان
The Message Of Madestan's History & Civilization & Culture
روزنامه همدان پیام
۶
دوشنبه ● ۲۰ آذرماه ۱۳۹۶ ● شماره ۳۰۷۹
اقتصاد
eghtesad@hamedanpayam.com

## سالانه ۴۰ هزار هکتار از اراضی استان همدان مستندسازی می‌شود

رئیس سازمان جهاد کشاورزی استان همدان با بیان اینکه سالانه ٤٠ هزار هکتار از اراضی استان مستندسازی می‌شود گفت: به دلیل کمبود اعتبارات با روند کنونی، پروژه مستندسازی زمین‌های ملی و دولتی موجود در استان ٢٠ سال طول می‌کشد.
به گزارش تسنیم ،منصور رضوانی جلال بابیان اینکه خوشبختانه برای نزدیک به ٤٥ هزار هکتار از اراضی استان سند کاداستر تهیه شده است افزود: ما در سال ٩٦ برای تهیه نقشه کاداستر ٩٠ هزار هکتار از اراضی استان قراردادی به ارزش ٢ میلیارد و پانصد میلیون تومان منعقد کرده‌ایم.
رئیس سازمان جهاد کشاورزی استان همدان بابیان اینکه بخشی از پروژه تهیه اسناد کاداستر اراضی استان انجام شده است بیان کرد: ما توانسته‌ایم در روستاهایی مانند یلفان، سیمین، ابرو و غیره به مساحت ١٤ هزار هکتار رفع تداخلات اراضی را انجام دهیم.
وی با تأکید بر اینکه سالانه ٤٠ هزار هکتار از اراضی استان مستندسازی می‌شوند ابراز کرد: به دلیل کمبود اعتبارات با روند کنونی، پروژه مستندسازی زمین‌های ملی و دولتی موجود در استان ٢٠ سال طول می‌کشد.

## مستندسازی و جامعیت مهمترین ویژگی سامانه «سمیم» است

مدیرکل منابع انسانی، پشتیبانی و رفاه سازمان راهداری و حمل و نقل جاده ای کشور گفت: مستندسازی و جامعیت مهمترین ویژگی سمیم (سامانه مدیریت یکپارچه معاملات) است. به گزارش مهر، گودرز محمودی در نشست آموزشی تکمیلی سمیم (سامانه مدیریت یکپارچه معاملات) در همدان اظهار داشت: گستردگی و جامعیت این سامانه مطلوب است و قادر به اتوماسیون تمامی فرآیندهای انجام معاملات از جمله قانون مناقصات، مزایده و ارزیابی کیفی معاملات است.وی افزود: در سامانه مدیریت یکپارچه معاملات تمامی مراحل اجرایی انواع معاملات جزء، متوسط و عمده در حوزه قانون برگزاری مناقصات و سایر معاملات انجام می شود.محمودی ادامه داد: این سامانه زمانی که شکل گرفت، قرار بود در همه استان ها اجرایی شود که دوره مقدماتی آن به شکل پایلوت در استان همدان و سپس در استان های کرمانشاه، کردستان و خوزستان نیز انجام شد.وی یادآور شد: در حقیقت این سامانه یک سیستم مدیریت حقوقی و اتوماسیون معاملات بوده و گسترش روز افزون آن موجب افزایش دقت، سرعت، شفافیت، کاهش هزینه و صرفه جویی و توانایی کنترل حقوقی تمامی فرآیندهای معاملات می شود.

### نگاه

ایران را گران اداره می‌کنیم

## نفت ۵۵ دلاری معقول است

یک اقتصاددان می‌گوید دولت باید به سمت نظام مالیاتی کارآمد پیش برود تا وابستگی خود به درآمدهای نفتی را کاهش دهد و هزینه‌های جاری خود را از محل فروش نفت تامین کند، هرچند در بخش هزینه‌ها نیز نیازمند برقراری انضباط مالی است و اکنون ایران گران اداره می‌شود.
مهدی پازوکی درباره وضعیت بودجه سال ۱۳۹۷، اظهار کرد: ابتدا با این توضیح شروع کنم که بودجه عبارتست از حساب دخل و خرج دولت در یکسال که دو قسمت دارد بخش درآمدها و هزینه‌ها.
وی درباره بخش درآمدها به ایسنا توضیح داد: درآمدهای دولت در دو بخش اصلی مالیات و نفت تامین می‌شود. نفت در بودجه سال آینده معادل ۵۵ دلار برای هر بشکه پیش‌بینی شده که به نظر من رقم معقولی است. گرچه نفت در بازارهای جهانی و تابع عرضه و تقاضا تعیین می‌شود و خود یک متغیر برون‌زاست و اقتصاد ایران در تعیین آن نقش آنچنانی ندارد، به همین دلیل تاکید دارم که نمی‌توان دقیق پیش بینی کرد که هر سال درآمد دولت از محل فروش نفت چقدر باشد. البته درباره صندوق توسعه ملی باید این نکته را ذکر کنم که وقتی درآمدهای دولت کاهش می‌یابد، سهم صندوق توسعه ملی نباید ۳۰ درصد باشد و سهم دولت باید افزایش بیابد.
این اقتصاددان در بخشی دیگری از صحبت‌هایش این‌گونه توضیح داد در نظر داشته باشیم که اکنون سهم شرکت نفت و کارکنانش از درآمدهای نفتی ۱٤/۵ درصد است و ۳۰ درصد هم به صندوق می‌رود. چنین می‌شود که تقریبا فقط نیمی از منابع حاصل از فروش نفت وارد خزانه کشور می‌شود. همین وضعیت بیانگر این است که باید دولت تمام تلاش خود را بکند که هزینه‌های خود را بر منابع مالیاتی ببندد. این موضوع در اسناد بالادستی و سیاست‌های کلی اقتصاد مقاومتی نیز مورد تاکید قرار گرفته شده است.
پازوکی ادامه داد: این موضوعی است که به اهتمام هر سه قوه یعنی مجلس شورای اسلامی، دستگاه قضا و دستگاه اجرا نیاز دارد و باید به این سمت برویم که منابع اصلی درآمدهای جاری دولت از طریق مالیات‌ها تامین شود که این موضوع نیز ممکن است، اگر تغییراتی در نظام مالیاتی کشور محقق شود. اگر بخواهیم بخش‌های مختلف ایران را بررسی کنیم به این نتیجه می‌رسیم که دولت فقط توانسته است از ٤٠ درصد اقتصاد کشور مالیات بگیرد. این در حالی است که ۲۰ درصد معافیت مالیاتی دارند و ٤٠ درصد فرار مالیاتی می‌کنند.
این اقتصاددان در توضیح بیشتر این‌که باید درآمدهای مالیاتی دولت افزایش بیابد، گفت: اکنون نسبت مالیات به تولید ناخالص داخلی حدود ۷.۵ درصد است. در حالی که همین نسبت در کشوری مانند ترکیه حدود ۲۰ درصد است و جالب است که بدانیم که در کشورهای حوزه اسکاندیناوی اعم از سوئد، نروژ و دانمارک در حدود ۵۰ درصد است.
این استاد اقتصاد دانشگاه علامه طباطبایی درباره بخشی از هزینه‌های دولت نیز چنین توضیح داد: در بخش هزینه‌ها نیز نیازمند ایجاد تحولات جدی هستیم و باید سعی کنیم انضباط مالی را به بودجه کشور برگردانیم و همچنین دولت باید جلوی هزینه‌های غیرضروری را بگیرد.
او با انتقاد از این‌که در سالهای اخیر بودجه جاری دولت به شدت افزایش یافته است، گفت: در سال ۱۳۹۱ بودجه جاری کشور در حدود ۱۰۰ هزار میلیارد تومان بود و در سال ۱۳۹٦ به حدود ۲٥٤ هزار میلیارد تومان رسیده است و من اعتقاد دارم هرقدر سعی کنیم جلوی رشد غیرمنطقی بودجه را بگیریم و از بزرگ شدن اقتصاد جلوگیری کنیم این به نفع عدالت اجتماعی و به ضرر فساد اقتصادی است. اکنون دولت در بخش‌هایی از بودجه ریخت و پاش می‌کند و هزینه‌های غیرضروری دارد مثلا چرا باید تعداد دانشگاه‌های دولتی سه برابر شود و به سمت مدرک‌سازی حرکت کنیم. البته یکی از مسائل مهم بودجه که نیاز به سازماندهی دارد تعداد بسیار زیادی از کارکنان بودجه‌بگیر و از منابع دولتی هستند البته طبیعتا افزایش ۱۰ درصدی حقوق آنها با توجه به نرخ رشد تورم منطقی به نظر می‌رسد، ولی به طور کلی نظام اداری و استخدامی کشور نیازمند تحولات بنیادین است.
وی اظهار کرد: وقتی دولت جلوی این ریخت و پاش را بگیرد، از آن سو می‌تواند بودجه دستگاه‌هایی که واقعاً به منابع مالی بیشتری نیاز دارند از جمله آموزش عمومی را افزایش دهد. من فکر می‌کنم برای حرکت به سمت جلو می‌بایست بودجه آموزش عمومی به ویژه آموزش دوران ابتدایی افزایش یابد.

## هشدار رئیس کل بانک مرکزی نسبت به ظهور مجدد موسسات غیرمجاز

رئیس‌کل بانک مرکزی با بیان اینکه در موضوعاتی که منافع کل نظام بانکی مطرح است باید تمام بانکها همسو و همراه باشند گفت: انتظار می‌رود تمام بانک ها با حساسیت مضاعف و احساس مسئولیت بیشتر نسبت به شکل‌گیری مجدد موسسات غیرمجاز، هوشیار باشند.
به گزارش خبرگزاری تسنیم، سیف در جلسه با مدیران عامل بانک‌های دولتی، خصوصی و موسسات اعتباری تصریح کرد: بانک مرکزی برای ساماندهی بازار غیرمتشکل پولی همت کرده است و تا رسیدن به نتیجه مطلوب و کامل همچنان تلاش خواهد کرد. یکی از دلایل اصلی رعایت مصوبه نرخ سود بانکی این بوده است که دیگر موسسه غیرمجاز فعالی نداریم که بتوانند اخلال ایجاد کنند و باعث شوند بانک ها برای رقابت با آنها قانون را رعایت نکنند.

### ۱۰/۵ درصد پیشنهاد دولت

# بودجه استان‌ها هزینه‌ای است

متن کامل لایحه بودجه ۹۷ کل کشور با جمع منابع یک میلیون و ۱۹٤هزار میلیارد تومان و بودجه عمومی ٤۲٤هزار میلیارد تومانی منتشر شد.
در لایحه بودجه ۱۳۹۷ مجموع بودجه عمومی دولت در مقایسه با رقم ۳۷۱ هزار میلیارد تومانی لایحه بودجه امسال (۱۳۹٦) حدود ٦۰ هزار میلیارد تومان افزایش دارد. طبق پیش‌بینی‌های رئیس سازمان برنامه و بودجه استان همدان قطعاً در اعتبارات هزینه‌ای و عمرانی استان هم شاهد افزایش خواهیم بود.
بنا بر گفته‌های اسکندر صیدایی، دولت پیشنهاد رشد ۱۰/۵ درصدی در بودجه هزینه‌ای کشور به مجلس ارائه کرده که اگر قطعی شود، به همان میزان در اعتبارات هزینه‌ای استان با افزایش روبه‌رو خواهیم بود. وی به همدان‌پیام گفت که تا زمانی که مجلس نظرش را درباره این لایحه ارائه ندهد و نتیجه قطعی آن به صورت قانونی درنیاید، نمی‌توانیم بگوییم که اعتبارات عمرانی و هزینه‌ای استان چقدر افزایش قطعی خواهد داشت.

- مقایسه قانون بودجه سال ۹٦ و لایحه بودجه سال ۹۷ نشان می‌دهد که سهم درآمدهای نفتی دولت در سال آینده ٤۲ هزار و ۵۸۹ میلیارد و ۵۹۷ میلیون ریال کاهش یافته است.
- رئیس سازمان مالیاتی با بیان اینکه درآمدهای مالیاتی بودجه از ۱۰۰ به ۱۰۵ هزار میلیارد تومان افزایش پیدا کرده گفت: بر این اساس میزان رشد درآمدهای مالیاتی ۵درصد بوده است.
- دولت در لایحه بودجه سال ۹۷ کل کشور سقف وام ازدواج برای هریک از زوجین را همان ۱۰میلیون تومان فعلی با دوره بازپرداخت ٤ ساله پیشنهاد کرده است.
- درآمد حاصل از افزایش ۲۰ درصدی قیمت هر لیتر نفت گاز در سال ۹۷ به میزان ۱۳ هزار میلیارد ریال خواهد بود.
- با کاهش قابل توجه بودجه یارانه نقدی و غیرنقدی خانوارها به ۲۳هزار میلیارد تومان، عملاً پیشنهاد حذف یارانه بیش از ۳۰میلیون نفر را داده شده است.
- دولت در لایحه بودجه ۹۷ رقم ۷۲۰ هزار میلیارد تومان را برای شرکت های دولتی پیشنهاد کرد.
- در لایحه بودجه ۹۷ پیشنهاد درآمد هزار و ۸۵۰ میلیارد ریالی از محل مبارزه با قاچاق کالا و ارز برای دولت آمده است.
- در لایحه بودجه سال ۹۷ دولت برای حقوق ورودی خودرو رقم ۲ هزار و ۲۰۵ میلیارد تومان را پیشنهاد کرده است.
- موضوع قیر رایگان و تکلیف شرکت ملی نفت ایران در این زمینه، به طور کل در لایحه بودجه سال ۹۷ مورد اشاره قرار نگرفته و درج نشدن این موضوع در لایحه بودجه از بسته شدن پرونده توزیع قیر رایگان در سال ۹۷ حکایت دارد.
- تنها به شرکت ملی گاز ایران مجوز بازسازی و مقاوم سازی خطوط لوله گاز داده شده و در مورد بازسازی و نوسازی خطوط لوله نفت خام، میعانات گازی و فرآورده های نفتی هیچ مجوزی صادر نشده است.
- طبق لایحه بودجه سال۹۷ میزان درآمدهای دولت حدود ۱۹۳ هزار میلیارد تومان و هزینه‌ها ۲۷٦ هزار میلیارد تومان پیش بینی است که در بخش درآمدها حدود ۱۲۸ هزار میلیارد تومان درآمدهای مالیاتی است. دولت در بخش هزینه های بودجه سال ۹۷ ، میزان هزینه جبران خدمت کارکنان را حدود ۱۰٦ هزار میلیارد تومان پیش بینی کرد.
- شرکت‌های تولید نیروی برق حرارتی دولتی و شرکتهای برق منطقه ای مکلفند منابع تعیین شده در بودجه مصوب سالانه خود را به ترتیب به شرکت مادر تخصصی تولید برق حرارتی و شرکت توانیر بابت رد دیون پرداخت کنند.
- در لایحه بودجه سال ۹۷ مطالبات قبل از سال ۹۷ ایدرو و ایمیدرو تا سقف چهار هزار میلیارد ریال از طریق گردش خزانه تهاتر می‌شود.
- مقایسه قانون بودجه سال ۹٦ و لایحه بودجه سال ۹۷ نشان می دهد سطح مجوز دولت در استفاده از حساب ذخیره ارزی ۳۹ هزار و ۸۸۵ میلیارد و ۵۹۷ میلیون ریال کاهش یافته است.
- دولت در لایحه بودجه ۹۷ کل کشور پیشنهاد استفاده ۳۰ میلیارد دلار از محل فاینانس را داده است.
- بر اساس لایحه بودجه ۹۷ مبلغ ۱۷٤۰۰ میلیارد تومان از محل مابه‌التفاوت قیمت نفت در سال ۹۷ نسبت به ابتدای سال ۹٦ برای حمایت از طرح های تولیدی و اشتغالزایی اختصاص یافته است.
- در راستای اجرای بودجه ریزی مبتنی بر عملکرد باقیمانده بودجه دستگاه های اجرایی در صورت مصرف نشدن در سال دوم به خزانه واریز خواهد شد.
- دولت در بودجه ۹۷ سهم صندوق توسعه ملی از منابع حاصل از صادرات نفت، میعانات گازی و خالص صادرات گاز را ۳۲ درصد پیشنهاد کرد.
- منابع بودجه عمومی دولت در سال ۹۷ از لحاظ درآمدها و واگذاری دارایی‌های سرمایه‌ای و مالی و مصارف بودجه عمومی دولت از حیث هزینه‌ها و تملک دارایی‌های سرمایه‌ای و مالی، بالغ بر ٤ میلیون و ۲٤۹ هزار و ۱۱۰ میلیارد و ۸۹۱ میلیون ریال پیشنهاد شد.
- دولت در لایحه بودجه ۹۷، هزینه ۱۰۰۰میلیارد ریالی برای رفع تعهدات ناشی از یکسان سازی نرخ ارز در نظر گرفت.
- بررسی لایحه بودجه سال ۹۷ کل کشور نشان می‌دهد بودجه پیشنهادی برای راه‌آهن جمهوری اسلامی ایران در مقایسه با لایحه بودجه سال ۹٦ حدود ۱۰ درصد افزایش یافته است.
- در لایحه بودجه سال ۹۷ دولت برای درآمد حاصل از بهره مالکانه و حقوق دولتی معادن ۱۰ هزار و ۵۰۰ میلیارد ریال پیشنهاد شده است.
- بررسی لایحه بودجه سال ۹۷ نشان می‌دهد بودجه شرکت ساخت و توسعه زیربناهای حمل‌ونقل کشور در مقایسه با لایحه بودجه ۹٦ حدود ٤٤ درصد کاهش یافته است.
- بررسی لایحه بودجه سال ۹۷ کل کشور نشان می‌دهد بودجه سازمان هواپیمایی کشوری در مقایسه با لایحه بودجه امسال تقریبا دو برابر شده است.

# تعرفه سرویس‌های غیر حجمی مخابرات اعلام شد

بر اساس مصوبه ۲٦٦ سازمان تنظیم مقررات، تعرفه سرویسهای غیر حجمی اعلام شد. بر این اساس متقاضیان اینترنت پرسرعت می‌توانند برای ثبت‌نام به امور مشترکین مراکز مخابراتی و یا دفاتر خدمات ارتباطی در سطح استان مراجعه کنند.
طبق اعلام مدیر روابط عمومی مخابرات منطقه همدان قیمت سرویسهای ارائه شده اینترنت برای کلیه اپراتورهای ارائه دهنده این سرویس‌ها یکسان است و تنها تفاوت آنها در سقف آستانه مصرف منصفانه (FUP) خواهد بود. به گزارش روابط عمومی مخابرات منطقه همدان، فریدون حسن‌پور گفت: آستانه مصرف منصفانه، حداکثر میزان تبادل ترافیک مجاز در یک دوره از سرویس (با حداکثر سرعت ممکن) می‌باشد که منظور از ترافیک هر دوره، مجموع ترافیک دریافتی و ارسالی در آن دوره است. وی افزود: پس از رسیدن به آستانه مصرف منصفانه، سرعت سرویس به حد قانونی مندرج در مصوبه ۲٦٦ سازمان تنظیم مقررات تغییر می‌کند و مشتریان می‌توانند با خرید حجم اضافه با سرعت قبلی و یا خرید سرویس جدید با سرعت مورد نظر استفاده کنند. حسن‌پور ادامه داد: خرید ترافیک اضافه، مطابق مصوبه ۲٦٦ با انتخاب بسته‌های ترافیکی امکان‌پذیر است.
وی گفت: بنا بر مصوبه ۲٦٦ رگولاتوری، در سقف مصرف منصفانه، ترافیک داخلی نصف ترافیک بین‌الملل محاسبه خواهد شد.

مدیر روابط عمومی مخابرات منطقه همدان توضیح داد: ترافیک داخل بصورت نیم بهاء از اعداد ثبت شده کسر خواهد شد. برای مثال اگر یک گیگابایت از سرور خارجی (مثلاً یوتیوب) استفاده کنید همان یک گیگابایت، اما اگر یک گیگابایت از سرور داخل ایران (برای مثال آپارات) استفاده کنید تنها ۵۰۰ مگابایت از حجم شما کاسته خواهد شد.
وی افزود: منظور از ترافیک داخل، اطلاعاتی است که از هاست و سرور داخل ایران دریافت شوند. لزوماً هر سایت فارسی زبان با دامنه IR داخل ایران میزبانی نمی‌شود. بعنوان مثال آپارات، کافه بازار و سایتهای تماشای تلویزیون آنلاین در داخل ایران هستند. به گفته حسن‌پور، مبلغ مالیات ارزش افزوده مطابق با قانون برنامه پنجم توسعه کشور به سرویس ها اضافه خواهد شد.

**سرویس "غیرحجمی " با "نامحدود" متفاوت است**

وی گفت: سرویس غیر حجمی به این معنا است که بر قرار بودن ارتباط اینترنتی شما وابسته به ترافیک نیست و حتی در صورت گذر از سقف‌های تعیین شده همچنان ارتباط اینترنتی شما برقرار خواهد ماند و تنها سرعت شما کاهش پیدا خواهد کرد که برای جبران این کندی سرعت می‌توانید مجدد ترافیک خریداری کنید.
حسن‌پور بیان کرد: نرخ فروش ترافیک اضافه برای هر گیگابایت ۲ هزار تومان خواهد بود و ترافیک خریداری شده آزاد مبنای محاسبه اینترنت بین‌الملل و خارجی خواهد بود. حسن‌پور در پایان گفت: سرویس‌های غیرحجمی اینترنت پرسرعت مخابرات ارزانتر و پرسرعت‌تر نسبت به قبل، آسانتر از هر زمان و ۵۰ تا ۸۰ درصد کاهش هزینه‌ها را در بر خواهد داشت.

### دلار

## روز پرتلاطم دلار

نرخ دلار که از عصر شنبه سیر صعودی را پیش گرفته دیروز رکورد ٤۲۲۰ تومان راهم زد و هم اکنون با قیمت ٤۲۱۷ تومان معامله شد.
به گزارش تسنیم، بازار ارز از عصر شنبه تا کنون شاهد نرخ های متعدد و رو به بالای دلار بوده است به نحوی که در بالاترین نرخ که طی دیروز به ثبت رسید، نرخ فروش دلار ٤۲۲۰ تومان اعلام شد. صراف‌ها علت اصلی گرانی اخیر دلار در بازار آزاد را کمبود ارز می‌دانند و می‌گویند: ارز در بازار کم است و کسانی که دلار دارند با تصور گرانی بیشتر، از فروش امتناع می کنند. نرخ فروش دلار هم اکنون در تابلوی صرافی ها ٤۲۱۷ تومان، یورو ۵۰۳۵ تومان، پوند انگلیس ۵۸۱۳ تومان و درهم امارات ۱۱٦۵ تومان ثبت شده است. در بازار نیز هر قطعه سکه تمام بهار آزادی طرح جدید یک میلیون و ٤۱۹ هزار تومان، سکه تمام بهار طرح قدیم یک میلیون و ۳٦٤ تومان، نیم سکه ۷۱۲ هزار تومان، ربع سکه ٤۱۰ هزار تومان و سکه یک گرمی ۲٦٦ هزار تومان قیمت گذاری شده و فروخته می شود. هر اونس طلا در بازار جهانی ۱۲٤۸/۵ دلار و هر گرم طلای ۱۸ عیار در بازار داخلی ۱۲۸ هزار و ۷۳۰ تومان فروخته می‌شود.

### خبر

## افزایش ۱۱ درصدی صادرات از گمرک همدان

مدیرکل گمرک استان همدان از افزایش ۱۱ درصدی ارزش صادرات استان همدان در ۸ ماهه امسال خبر داد و گفت: در ۸ ماهه امسال ٤۱۸ هزار تن کالا به ارزش ۹۵ میلیون دلار از گمرک استان صادر شده که نسبت مدت مشابه سال گذشته ۱۱ درصد ازنظر ارزش دلاری افزایش داشته است.
جمال خشوعی در گفت‌وگو با ایسنا، اظهار کرد: صادرات ٤۱۸ هزار تن کالا از گمرک استان همدان نسبت به مدت مشابه سال گذشته از نظر وزنی ۲۵ درصد کاهش یافته است.
وی با اشاره به عمده کالاهای صادراتی ۸ ماه گذشته، تصریح کرد: بیشترین صادرات انجام شده از گمرک استان مربوط به صادرات کشمش بوده که ۲٤ درصد کل صادرات استان را به خود اختصاص داده و کمترین صادرات استان گونی پلاستیکی با سهم ۲ درصدی از کل صادرات است.
خشوعی با بیان اینکه کشمش ملایر کاهش ۱٦ درصدی دارد، یادآور شد: سفال ٦ میلیون دلار، کشمش ۲۳ میلیون دلار، سیمان ۱۲ میلیون دلار، سیب‌زمینی ۵ میلیون دلار، شوروترشیجات ٤ میلیون دلار و گونی پلاستیکی ۲ میلیون دلار صادر شده است.
وی آمار واردات از گمرک استان را ۳۲ میلیون دلار دانست و گفت: در ۸ ماهه امسال ۱۲ هزار تن کالا از گمرک استان وارد شده که از نظر ارزش دلاری ۹۹ درصد افزایش و از نظر وزنی ۳۱ درصد افزایش داشته است.
مدیرکل گمرک استان همدان خاطرنشان کرد: کل واردات از این گمرک مواد اولیه و خطوط تولید در راستای حمایت از تولید و اشتغال بوده است.
خشوعی با اشاره به راه‌اندازی و اجرای صحیح سامانه جامع امور گمرکی، اظهار کرد: تسریع در ترخیص کالای صادراتی و وارداتی، اختصاص تسهیلات ویژه به واردکنندگان مواداولیه و خطوط تولید طبق بسته حمایتی از تولید منجر به رضایتمندی اکثریت تجار و تولیدکنندگان از نحوه ترخیص کالا در گمرک همدان شده است.
وی با تأکید بر رضایت مسئولان استان به ویژه استاندار از عملکرد گمرک همدان، بیان کرد: اتصال ۱۱ سازمان مرتبط با امور ترخیص کالا با سامانه جامع و صدور مجوزهای مربوطه از طریق سامانه و در زمان کوتاه از اقدامات شاخص گمرک استان همدان بوده است.

**مفقودی**
مدرک فوق دیپلم حسابداری خانم فاطمه غلامی نام پدر سبزعلی به شماره دانشجویی ۷٤۸۵۱۱۱۰٤۲ و شماره ملی ۳۸۷۱٦۰۳۹۱۰ صادره از دانشگاه آزاد اسلامی مفقود گردیده و از درجه اعتبار ساقط می باشد

**مفقودی**
کارت دانشجویی محمد پرواسیان فرزند مراد به شماره ملی ۳۷۲۰۷۲۱۱۰۸ به شماره دانشجویی ۹٦۱۲۲۸۳۰۰۵ رشته علوم سیاسی دانشگاه بوعلی مفقود گردیده و از درجه اعتبار ساقط می‌باشد.

**مفقودی**
کارت دانشجویی نساء بشیری هرسینی فرزند نصرت‌ا... به شماره ملی ۳۳۱۰۰۹۱۸٦٤ رشته مدیریت اجرایی دانشگاه بوعلی به شماره دانشجویی ۹٤۱۳٤٤۷۰۰٦ مفقود گردیده و از درجه اعتبار ساقط می‌باشد.

**هیأت موضوع قانون تعیین تکلیف وضعیت ثبتی اراضی و ساختمان‌های فاقد سند رسمی**
آگهی موضوع ماده ۳ قانون و ماده ۱۳ آیین‌نامه قانون تعیین تکلیف وضعیت ثبتی اراضی و ساختمان‌های فاقد سند رسمی برابر رأی شماره ۱۳۹٦٦۰۳۲٦۰۰۷۰۰۰۸۹۹ مورخه ۹٦/۸/۱۰ هیأت موضوع قانون تعیین تکلیف وضعیت ثبتی اراضی و ساختمان‌های فاقد سند رسمی مستقر در واحد ثبتی ملک بهار تصرفات مالکانه و بلامعارض متقاضی آقای علی باقری فرزند اصغر به شماره شناسنامه ۳۳ صادره از بهار در شش دانگ یک قطعه زمین مزروعی به مساحت ۱٦۳۷۳۲/۸۳ مترمربع قسمتی از پلاک ۱٤ اصلی واقع در اراضی روستای لتگاه حوزه ثبتی بهار بخش چهار همدان خریداری از مالک رسمی آقایان محمد علی‌اکبری و قنبرعلی فضلی و حسن گواهی و رستم اکبری و اسماعیل اسماعیلی و رحیمقلی مختاری وغیره محرز گردیده است. لذا به منظور اطلاع عموم مراتب در دو نوبت به فاصله ۱۵ روز آگهی می‌شود، در صورتی که اشخاص نسبت به صدور سند مالکیت متقاضی اعتراضی داشته باشند می‌توانند از تاریخ انتشار اولین آگهی به مدت دو ماه اعتراض خود را به این اداره تسلیم و پس از اخذ رسید، ظرف مدت یک ماه از تاریخ تسلیم اعتراض، دادخواست خود را به مراجع قضایی تقدیم نمایند. بدیهی است در صورت انقضای مدت مذکور و عدم وصول اعتراض طبق مقررات سند مالکیت صادر خواهد شد.(م‌الف ۲۰۳۷)
تاریخ انتشار نوبت اول: ۱۳۹٦/۹/۵
تاریخ انتشار نوبت دوم: ۱۳۹٦/۹/۲۰
هادی یونسی عطوف– رئیس ثبت اسناد و املاک شهرستان بهار

**هیأت موضوع قانون تعیین تکلیف وضعیت ثبتی اراضی و ساختمان‌های فاقد سند رسمی**
آگهی موضوع ماده ۳ قانون و ماده ۱۳ آیین‌نامه قانون تعیین تکلیف وضعیت ثبتی اراضی و ساختمان‌های فاقد سند رسمی برابر رأی شماره ۱۳۹٦٦٦۰۳۲٦۰۰۷۰۰۰۸۹۵ مورخه ۱۳۹٦/۸/۹ هیأت موضوع قانون تعیین تکلیف وضعیت ثبتی اراضی و ساختمان‌های فاقد سند رسمی مستقر در واحد ثبتی ملک بهار تصرفات مالکانه و بلامعارض متقاضی آقای ابراهیم فریدونی عارف فرزند اسمعیل به شماره شناسنامه ۱۰٤۸۷ صادره از بهار در ۲۲/۰۸۷ شعیر مشاع از ششدانگ یک قطعه زمین مزروعی به مساحت ۸٤۷۵۲/۹٦ مترمربع قسمتی از پلاک۱۳۹ اصلی واقع در اراضی بهار بخش چهار همدان خریداری مع‌الواسطه از مالک رسمی آقایان رجبعلی قاسملو و شعبان فرزند عباسعلی و محمدتقی علی‌بلندی و رمضان فرزند رجب و ابراهیم طورجی مسرور محرز گردیده است. لذا به منظور اطلاع عموم مراتب در دو نوبت به فاصله ۱۵ روز آگهی می‌شود، در صورتی که اشخاص نسبت به صدور سند مالکیت متقاضی اعتراضی داشته باشند می‌توانند از تاریخ انتشار اولین آگهی به مدت دو ماه اعتراض خود را به این اداره تسلیم و پس از اخذ رسید، ظرف مدت یک ماه از تاریخ تسلیم اعتراض، دادخواست خود را به مراجع قضایی تقدیم نمایند. بدیهی است در صورت انقضای مدت مذکور و عدم وصول اعتراض طبق مقررات سند مالکیت صادر خواهد شد.(م‌الف ۲۰۳۳)
تاریخ انتشار نوبت اول: ۱۳۹٦/۹/۵
تاریخ انتشار نوبت دوم: ۱۳۹٦/۹/۲۰
هادی یونسی عطوف– رئیس ثبت اسناد و املاک شهرستان بهار

پیام تاریخ، تمدن و فرهنگ مادستان
The Message Of Madestan's History & Civilization & Culture
روزنامه همدان پیام
۷
دوشنبه ● ۲۰ آذرماه ۱۳۹۶ ● شماره ۳۰۷۹
ورزشی
varzesh@hamedanpayam.com

## تغییردر ترکیب پاس با چراغ خاموش

مدیرعامل باشگاه پاس همدان با اشاره به اینکه همزمان با تعطیلات نیم فصل تغییرات در ترکیب تیم آغاز شده گفت: برای دوری از هرگونه حاشیه چراغ خاموش پیش می رویم.
محمدتقی رحیمی رو در گفت و گو با ایرنا اظهار کرد: هواداران نگران وضعیت تیم نباشند و دلیل اصلی در نبود اطلاع رسانی شرایط تیم، دوری از حاشیه ها و شیطنت برخی افراد است.
وی بیان کرد: تغییرات در ترکیب تیم در حال انجام است و مذاکره با بازیکنان مدنظر سرمربی تیم نیز آغازشده و تاکنون روند خوبی را شاهد هستیم.وی افزود: طبیعی است که در تعطیلات نیم فصل جابه‌جایی چند بازیکن در دستور کار قرار می گیرد و کادر فنی نیز در کنار آماده سازی تیم به دنبال جذب بازیکنان جدید در راستای تقویت قوای تیمی است.
رحیمی اضافه کرد: برای جلوگیری از هرگونه حاشیه و نیز شیطنت ها تصمیم گرفتیم چراغ خاموش پیش برویم و به محض تکمیل فهرست تیم، نام بازیکنان جدید نیز اعلام می شود.
مدیرعامل باشگاه پاس همدان خاطرنشان کرد: انتظار داریم هواداران صبر و تحمل بیشتری داشته باشند و اگر این روزها در سکوت خبری قرار داریم به دلیل حفظ آرامش تیم و اتخاذ تصمیم های مناسب است.
رحیمی با بیان اینکه هیات مدیره باشگاه در تلاش برای تامین نیازهای مالی تیم است گفت: در نیم فصل دوم به مراتب بسیار متفاوت تر از نیم فصل نخست ظاهر خواهیم شد.وی تصریح کرد: البته ۲ بازی از دور برگشت بازی ها را انجام داده ایم منتهی هشت دیدار باقی مانده که پس از تعطیلات نیم فصل انجام می شود را با هدف برد و صعود به مرحله دوم آغاز می کنیم.وی افزود: هم اینک در حال آماده سازی بدنی تیم هستیم و با اضافه شدن بازیکنان جدید به طور قطع شرایط بهتری را برای نیم فصل دوم مهیا می شود.

خبر

## دعوت از ۲ ورزشکار همدانی برای شرکت در اردوی تیم ملی بوکس جوانان

۲ بوکسور همدانی با درخشش در رقابت های قهرمانی جوانان کشور به اردوی تیم ملی اعزامی به رقابت های جهانی و آسیایی دعوت شدند.
رئیس هیات بوکس همدان گفت: سبحان صحرایی در وزن ۵۲ کیلوگرم و سامان موسیوند در ۶۰ کیلوگرم با کسب مدال نقره در رقابت های قهرمانی کشور توانستند به اردوی تیم ملی راه یابند.
داود دوامی با بیان اینکه رقابت های قهرمانی ۲۰۱۸ آسیایی و جهانی در اردیبهشت و خرداد ماه سال آینده برگزار می شود افزود: همدان دارای ۲ نماینده در اردوی تیم ملی بوکس جوانان کشور است.
وی بیان کرد: اردوی تیم ملی بوکس جوانان کشور به زودی در تهران برپا می شود. وی پیرامون رقابت های قهرمانی بوکس جوانان کشور که هفته قبل در گرگان برگزار شد، گفت: سبحان صحرایی، محمدسعید جواهری، سامان حسینی و سامان موسیوند چهار بوکسور همدانی دعوت شده به این مسابقات بودند که با ۲ مقام دومی توانستیم سهمیه خوبی در اردوی تیم ملی کسب کنیم. دوامی خاطرنشان کرد: عملکرد بوکسورهای همدانی در این دوره از رقابت ها رضایت بخش بود و خوشحالیم که با تلاش مربیان و ورزشکاران و نیز اعضای هیات در مسیر تحقق اهداف بلند مدت بوکس همدان پیش می رویم.
وی بیان کرد: به دنبال آینده سازی و استعدادیابی در این رشته ورزشی در استان همدان هستیم تا بتوانیم در آینده‌ای نزدیک نسل جدید بوکس را معرفی کنیم. رئیس هیات بوکس همدان یادآور شد: هیات بوکس همدان در ۲ سال گذشته موفقیت های ارزنده ای داشته است و باید با کمک به شرایط موجود بتوان این روند را بهتر از قبل در پیش گرفت.

## تجلیل ازمربیان و قهرمانان ورزشهای زورخانه ای شهرستان ملایر

به مناسبت ولادت با سعادت حضرت محمد (ص) و امام جعفر صادق (ع) تجلیل از مربیان و قهرمانان باستانی در شهرستان ملایر برگزار شد.
به گزارش روابط عمومی اداره کل ورزش و جوانان استان،به همت هیأت ورزشهای پهلوانی و زورخانه ای ,اداره ورزش وجوانان و اداره میراث فرهنگی شهرستان ملایر و همکاری نمایندگان مردم ملایر در مجلس شورای اسلامی کاظمی و حاج آقا آزادیخواه و فرمانداری ویژه این شهرستان بار دیگر سالن زورخانه بابک ملایر احیا و بازسازی شد و در آغازین روزهای هفته وحدت مورد بهره برداری قرار گرفت.
زورخانه بابک که در محل بازار شهرستان ملایر قرار دارد در شب ولادت باسعادت حضرت محمد (ص) و امام جعفر صادق (ع) میزبان کانون یاوران گلهای فجر خراسان و مسئولین ورزش دوست شهرستان ملایر بود.رضایی معاون استاندار و فرماندار ویژه شهرستان ملایر این حرکت عظیم را بسیار ارزشمند دانست و گفت : انس گرفتن با نهج البلاغه یعنی پیروی کردن از دستورات خداوند د رقرآن کریم و عمل به آنها در زندگی روزمره خود .
وی در ادامه صحبتهای خود افزود :ورزشکاران و پهلوانان و قهرمانانی که با نام مولای متقیان علی (ع) در میادین ورزشی قدم می‌گذارند و پرچم مقدس جمهوری اسلامی ایران را به اهتزاز می‌کشند نتیجه ایمان و تلاش آنها در عمل کردن به الطاف الهی است و کتاب ارزشمند نهج البلاغه راه گشای نوجوانان وجوانانی با ایمانیست که علی وار در راه ورزش و پیشرفت کشور عزیزمان ایران قدم بر میدارند.
باستانی کاران با اجرای حرکات نمایشی چون سنگ چرخ تیز و میل زنی و شنای باستانی در گود زورخانه بابک هنر خود را به نمایش گزاشتند که چشم هر بیننده ای را به خود جذب میکرد و انگیزه ای برای جذب دیگر جوانان به این رشته ورزشی می‌شد.

## فرامرزسماوات سکان هدایت کشتی نهاوند را به دست گرفت

پس از استعفای نعمت رضایی از ریاست هیأت کشتی شهرستان نهاوند ازسوی ریاست اداره ورزش شهرستان فرامرز سماوات به عنوان رئیس جدید هیأت کشتی معرفی شد انتظار می رود با حضور سماوات روند رو به رشد کشتی نهاوند سرعت پیداکند و کشتی نهاوند به جایگاه اصلی خود باز گردد. سماوات از خاک خوردگان کشتی استان بوده، در کارنامه خود موفقیت های بیشماری را برای کشتی استان به دست آورده و شاگردان بزرگی مانند سعید ابراهیمی را به کشتی کشور معرفی کرده است.

ضرورت گسترش ورزش در میان بیماران پیوند اعضا

# ورزشکاران پیوند اعضا درهمدان زیرسایه بی‌توجهی

فراهم کردن امکانات ورزشی برای آحاد شهروندان جامعه وظیفه دولت بوده اما متاسفانه امکانات ورزشی به خصوص در شهر همدان برای معلولان، بیماران خاص و پیوند اعضا در حد مطلوب فراهم نیست.
هرساله تعدادی از افراد در سراسر دنیا، به خاطر نارسایی‌های مختلف جسمانی از جمله کلیه، قلب، ریه و کبد، مجبور به انجام عمل پیوند عضو می‌شوند به طوری که آمار و ارقام نشان می‌دهد، سالانه تعداد عمل پیوند کلیه موردنیاز در جهان ۶۰ تا ۸۰ پیوند به ازا هر یک‌میلیون نفر جمعیت است.
ورزش و فعالیت بدنی یکی از ابزارهایی است که به‌وسیله آن می‌توان، حضور بیشتر بیماران پیوند اعضاء را در جامعه فراهم کرد و بدین‌وسیله از آسیب‌های جسمی و روحی که ممکن است در کمین این بیماران باشد، جلوگیری کرد.

### ورزش نقش مهمی در پر کردن اوقات فراغت بیماران پیوند عضو بازی می‌کند

همچنین ورزش نقش مهمی در پر کردن اوقات فراغت بیماران پیوند عضو بازی می‌کند تا به‌جای دوری از اجتماع با شرکت در مسابقات ورزشی بیماران پیوند اعضاء که به‌طور مستمر در سطوح جهانی، قاره‌ای و ملی برگزار می‌شود، حضوری شایسته و امیدوارانه در جامعه داشته باشند.
مسابقات ورزشی پیوند اعضا به‌طورکلی اهداف متعددی را دنبال می‌کند که از آن جمله می‌توان به ترویج آمادگی جسمانی، سلامتی و فعالیت بدنی، ترویج آموزش عموم مردم در ارتباط بافرهنگ پیوند اعضاء و کمک به سلامت و توان‌بخشی جسمی و روانی افرادی که تحت عمل جراحی پیوند عضو قرارگرفته‌اند و اثرات اجتماعی و اقتصادی مفیدی که این توان‌بخشی در سطح جامعه دارد، اشاره کرد.
مسابقات ورزشی پیوند اعضا بیشتر از آنکه که یک رویداد ورزشی باشد، محلی برای حمایت‌های مادی، معنوی و آموزش بیماران پیوند اعضاء و خانواده‌های آن‌ها است.
علاوه بر این تمریناتی که این ورزشکاران به‌منظور شرکت در مسابقات پیوند اعضاء انجام می‌دهند، به‌طور چشمگیری در توان‌بخشی جسمانی آن‌ها تأثیر مثبت گذاشته و بسیاری از بیماری‌های دیگر نظیر چاقی، دیابت و چربی خون بالا را کنترل می‌کند.
تغییر نگرش جامعه نسبت به موضوع اهداء عضو و پیوند اعضاء از دیگر اهدافی است که در سال‌های اخیر بیشتر روی آن تمرکز شده است کمااینکه میزان اهداء عضو در سال‌هایی که مسابقات ورزشی پیوند اعضاء برگزارشده، بیشتر از سال‌های دیگر است.

### هیأت ورزشی بیماران خاص یک هیأت تازه تأسیس در همدان است

نایب‌رئیس هیأت ورزش‌های بیماران خاص و پیوند اعضای همدان در گفتگو با مهر با بیان این‌که این رشته ورزشی از ۱۰ هیأت برتر کشور به شمار می‌آید، اظهار داشت: در رده‌بندی صورت گرفته توسط اداره کل ورزش و جوانان استان همدان نیز از ۱۰ هیأت برتر ورزشی همدان محسوب می‌شود و در بخش همگانی نیز در رتبه سوم استان قرار داریم.علیرضا نوروزی بابیان اینکه ۴۵۰ ورزشکار بیماری‌های خاص و پیوند اعضا در استان‌همدان ساماندهی شده‌اند، گفت: ورزشکاران ما فقط در بخش بیماران پیوند اعضا می‌توانند در مسابقات کشوری و بین‌المللی شرکت کنند که این ورزشکاران از بیماران هموفیلی، تالاسمی، دیابتی و پیوند اعضا هستند.
نایب‌رئیس هیأت ورزش‌های بیماران خاص و پیوند اعضای همدان با اشاره به همکاری ۵ مربی با این هیأت بیان کرد: ما مربی ویژه برای ورزشکاران نداریم ولی از بهترین مربیان رسمی هیأت‌های ورزشی استان برای آموزش ورزشکارانمان بهره‌می‌گیریم.

### وجود مشکل در استعدادیابی ورزشکاران

نوروزی عنوان کرد: از آنجا که بحث بیماری و پرونده پزشکی بیماران محرمانه است ما به همه بیماران پیوند اعضا و بیماران خاص استان دسترسی نداریم و همین مسئله باعث شده در استعدادیابی با مشکلاتی مواجه شویم اما ما برای جذب ورزشکاران فرم‌های ثبت‌نام و کلاس‌های آموزشی خود را در اختیار انجمن‌های بیماران قرار داده‌ایم تا بیماران بیشتر با امر ورزش آشنا شوند.
وی با بیان اینکه رشته های این ورزشکاران سبک است، بیان کرد: ورزشکارانی که در هیأت ورزشی بیماری‌های خاص فعالیت می‌کنند، هرکدام شرایط و روحیه خاص خود را داشته و متفاوت با ورزشکاران سایر رشته‌ها هستند و با این حال نیاز به توجه بیشتر، برخورد مهربانانه و به دور از دلسوزی دارند.
نوروزی یادآور شد: هم‌اینک بیماران خاص در رشته‌های مختلف نظیر شطرنج، تنیس روی میز، دارت و تیراندازی با تفنگ بادی فعالیت دارند و اگر امکانات مهیا شود در رشته‌های دیگری نیز می‌توانند حضور مناسب داشته باشند.نایب‌رئیس هیأت ورزش‌های بیماران خاص و پیوند اعضای همدان بابیان این‌که متأسفانه تعداد بیماران دیابتی در کشور و استان رو به افزایش است، گفت: ما برای انجام فعالیت‌های خود نیاز به بودجه و اعتبار کافی داریم؛ اما متأسفانه بودجه هیأت کفاف همه برنامه‌های ما را نمی‌دهد.

### لزوم حمایت از هیأت ورزش های بیماران خاص

وی با اشاره به لزوم حمایت از این هیأت بیان کرد: ارگان‌های متعددی درگیر بحث سلامت افراد مبتلا به بیماری‌های خاص و پیوند اعضا هستند؛ اما تنها جایی که به ما برای توسعه فعالیت‌های ورزشی این افراد کمک می‌کند اداره کل ورزش و جوانان استان است و با توجه هزینه سنگین درمانی این دست از بیماران و تأثیر ورزش بر کاهش هزینه‌های درمانی از ارگان‌های مرتبط با این موضوع انتظار داریم قدم‌های بلندی در راه توسعه ورزش بیماران خاص و پیوند اعضا بردارند.
یکی از ورزشکاران پیوند اعضای استان همدان نیز با اشاره به اهمیت ورزش برای قشر خود اظهار داشت: ورزش حق همه شهروندان جامعه است و فرقی میان معلولان ذهنی و حرکتی، جانبازان، بیماران خاص، بیماران پیوند اعضا و افراد سالم جامعه وجود ندارد و همه به یک میزان حق دارند که از امکانات ورزشی استفاده کنند.
محمدامین شکری افزود: مسئولانی که در رأس ورزش کشور قرار دارند نیز باید به یک میزان امکانات سخت‌افزاری لازم را برای همه افراد جامعه فراهم کنند و همان میزان که بودجه برای ورزشکاران عادی اختصاص می یابد ورزشکاران بیماری‌های خاص و پیوند اعضا نیز به همان میزان از تخصیص مالی بهره ببرند. در پایان آنچه مسلم است اینکه مسئولان ورزش کشور و استان‌همدان باید توجه ویژه‌ای به ورزش بیماران خاص و پیوند اعضا داشته باشند و در این راه این عزیزان را حمایت کنند.

پیشخوان

۱

## تیم ذوب و فلزات بهار در لیگ دسته سوم فوتبال کشور باقی ماند

تیم ذوب و فلزات بهار تنها نماینده فوتبال همدان در لیگ دسته سوم کشور با وجود شکست در بازی روز شنبه توانست امتیاز خود را در این رقابت ها برای حضور در فصل آینده حفظ کند و در این لیگ باقی بماند.
به گزارش ایرنا تیم ذوب و فلزات بهارروز شنبه در هفته پایانی دور مقدماتی رقابت های لیگ دسته سه فوتبال کشور سه بر یک مقابل آذریورد شاهین دژ شکست خورد.
در این دیدار جنجالی ۲ بازیکن ذوب و فلزات بهار نیز اخراج شدند و کادر فنی نماینده بهار معتقد بود داور سه پنالتی آنها را نادیده گرفته است.
ذوب و فلزات بهار همراه با مبل محتشم تبریز از گروه سوم رقابت های لیگ دسته سوم فوتبال کشور توانستند امتیاز خود را در این رده از مسابقات حفظ کنند.
رقابت های لیگ دسته سوم فوتبال کشور در فصل جاری در ۵ گروه برگزار شد.
در این دوره از مسابقات ۲ تیم نخست و دوم جدول رده بندی گروه های پنج گانه به مرحله دوم لیگ دسته سوم صعود کردند.
همچنین ۲ تیم سوم و چهارم در مرحله نخست لیگ دسته سوم فصل ۹۸-۹۷ حضور خواهند داشت و مابقی تیم ها (از رده پنجم تا سیزدهم) به لیگ های استان سقوط کردند

۲

## همدان از قطب‌های اصلی گل‌بال کشور است

رئیس هیأت نابینایان و کم‌بینایان استان‌همدان گفت: همدان از دیرباز با داشتن گلبالیست‌های توانمند و مربیان شاخص به‌عنوان یکی از قطب‌های اصلی گل‌بال کشور محسوب می‌شود.
سمیه سهیلی با اشاره به دیدار دوستانه تیم گل‌بال همدان با تیم ملی جوانان اظهار داشت: به‌منظور آماده‌سازی هرچه بهتر ملی پوشان تیم ملی و حضور قدرتمند در مسابقات پارا آسیایی ۲۰۱۷ امارات تیم گل‌بال همدان ۲ مسابقه تدارکاتی با ملی پوشان برگزار کرد.
وی افزود: گلبالیست های همدانی ابتدا ۵ بر ٤ به پیروزی دست یافتند اما در بازی دوم تیم ملی جوانان کشورمان ۷ بر ٦ موفق به شکست جوانان همدان شدند.
رئیس هیأت نابینایان و کم‌بینایان استان‌همدان با اشاره به ترکیب تیم همدان گفت: نعمتا... سرافراز، میلاد سوری و مسعود بهمن پور ترکیب تیم گل‌بال منتخب همدان را در بازی مقابل تیم ملی جوانان تشکیل دادند.
سهیلی عنوان کرد: این ۲ دیدار تدارکاتی به دعوت کادر فنی تیم ملی گل‌بال جوانان کشورمان برگزار شد.
وی بابیان اینکه همدان یکی از قطب‌های اصلی گل‌بال کشور محسوب می‌شود، بیان کرد: از این رو کادر فنی تیم ملی تصمیم به برگزاری دیداری دوستانه با جوانان همدان گرفت همچنین کمااینکه محمد کرم کولیوند سرمربی تیم گل‌بال جوانان ایران نیز اهل شهرستان تویسرکان از توابع استان‌همدان است.
رئیس هیأت نابینایان و کم‌بینایان استان‌همدان عنوان کرد: تیم ملی گل‌بال جوانان کشورمان به‌منظور حضور قدرتمند در سومین دوره بازی‌های پارا آسیایی جوانان در حال آماده‌سازی هستند و این مسابقه دوستانه به همین دلیل برگزار شد.

خبر

## هیأت فوتبال مانع فروش امتیاز باشگاهها

اجازه خروج وفروش امتیاز تیم های فوتبال استان را به هیچ مدیرباشگاهی نمی دهیم .
رییس هیأت فوتبال استان با اعلام این خبرگفت:هرتیمی نتواند درلیگ کشور حاضر شود مانع فروش امتیاز آن به خارج از استان خواهیم شد و حق حضور در لیگ کشور اتوماتیک وار به تیم دوم لیگ برتر استان داده می شود .
عباس صوفی با بیان اینکه حق فوتبالیست های جوان استان نباید از دست برود افزود: بازیکنان جوان فوتبال در لیگ استان تلاش می کنند وقهرمان می شوند کمترین حق انها حضور درلیگ کشور است که متاسفانه بعضی از مدیران امتیاز قهرمان را به راحتی به سایر استان ها می فروشند و حق وحقوق فوتبالیست های جوان را پایمال می کنند .
صوفی بیان کرد: در سال جدید هیأت فوتبال با تصویب هیأت مدیره به این نتیجه رسیدند که تیم قهرمان باید در لیگ شرکت کند در غیر این صورت امتیاز آنها به تیم دوم داده می شود و این امتیاز در استان خواهد ماند.

رئیس هیات شمشیربازی استان همدان خبر داد

## اعزام بانوان شمشیرباز به مسابقات قهرمانی کشور

رئیس هیات شمشیربازی استان همدان از اعزام بانوان شمشیرباز همدانی به مسابقات قهرمانی کشور خبر داد.
ناصر مرادی در گفت‌وگو با فارس اظهار کرد: بانوان شمشیرباز همدانی برای حضور در مسابقات قهرمانی کشور در رده سنی بزرگسالان در سه اسلحه از امروز به مدت یک هفته به تهران اعزام شدند.
وی تصریح کرد: دنیا پیمبری، نادیا عزیزی و گامیشا کرمی در بخش اسلحه فلوره به مربی‌گری لادن صحرایی و سرپرستی انسیه مختاری در این مسابقات حاضر می‌شوند.
رئیس هیات شمشیربازی استان همدان ادامه داد: سمانه خورشیدی، بهاره رمضانی، پانته‌آ سماواتی و مریم حمیدی در بخش اسلحه اپه به مربی‌گری و سرپرستی پریسا سبزواری در مسابقات قهرمانی کشور به مصاف رقبا می‌روند.
وی عنوان کرد: سمیه قبادی‌انور، لیلا خلیلی، فاطمه کشوری و ساره سعیدی هم در بخش اسلحه سابر به مربی‌گری و سرپرستی طاهره زارعی در این مسابقات شرکت خواهند کرد.
مرادی در پایان با بیان اینکه استان استعدادهای بسیاری در این رشته ورزشی دارد و چند ملی‌پوش نیز در دو بخش آقایان و بانوان داریم که حفظ این استعدادها و بهره‌برداری از آنها نیاز به هزینه دارد، گفت: شمشیربازی از ورزش‌های بی‌خطر و کاملا ایمن است و جلیقه شمشیربازی مانند لباس ضد گلوله نیرویی معادل هزار تا هزار و ۲۰۰ نیوتن را تحمل می‌کند.

## ورزش همدان در عرصه جهاد ۳ شهید مدافع حرم تقدیم انقلاب کرد

مدیرکل ورزش و جوانان استان همدان گفت: ورزش همدان در عرصه جهاد و مقاومت سه شهید مدافع حرم را تقدیم انقلاب اسلامی کرد.
رسول منعم در گفت‌وگو با فارس ، اظهار کرد: ورزش حوزه‌ای است که می‌تواند بیشترین تأثیر را در کاهش آسیب‌های اجتماعی و همچنین ارتقای سلامت جامعه داشته باشد.
وی با اشاره به گسترش اخلاق در ورزش گفت: اخلاق از آن دست موضوعاتی است که در ادیان و در جوامع مختلف مورد تاکید قرار گرفته اما این موضوع وقتی در کنار ورزش قرار می‌گیرد رنگ و بویی دیگر به خود می‌گیرد.
مدیرکل ورزش و جوانان استان همدان با بیان اینکه در اسلام و فرهنگ غنی ایرانی به ورزش تاکید فراوانی شده است، گفت: ورزش، محرکی برای افزایش توانایی‌ها برای خدمت‌رسانی و سلامت جسم است ورزش با اخلاق همراه می‌شود و یک ورزشکار در کنار قهرمانی به عنوان یک الگو و پهلوان تمام‌عیار در تاریخ نیز ماندگار می‌شود.
وی عنوان کرد: جامعه ما جامعه جوانی است که طی ۳۰ سال گذشته ورزشکاران آن در میادین بین‌المللی بارها پرچم جمهوری اسلامی را به اهتزاز درآورده‌اند و بارها اخلاق و فرهنگ ناب ایرانی اسلامی را در میادین مختلف به عرصه ظهور گذاشته‌اند.

اصلاحیه
پیرو اطلاعیه مزایده استخرهای (لالجین، تویسرکان و فامنین) مورخه ۱۳۹۶/۹/۱۴ و ۹۶/۹/۱۸ تاریخ تحویل اسناد تا مورخه ۱۳۹۶/۱۰/۴ می‌باشد بدیهی است تاریخ بازگشایی پاکات سه‌شنبه ۱۳۹۶/۱۰/۵ ساعت ۹ صبح در دفتر مدیر کل اداره ورزش و جوانان شهرستان همدان می‌باشد.
اداره کل ورزش و جوانان استان همدان

آگهی مناقصه
شرکت کشت و صنعت و دامپروری پگاه همدان در نظر دارد حمل و تخلیه علوفه و نهاده‌های دامی خریداری شده را از طریق مناقصه به پیمانکار واگذار نماید.
لذا متقاضیان دارنده تراکتور بیلدار و تریلی و نیروی انسانی می‌توانند جهت اعلام قیمت پیشنهادی از تاریخ چاپ آگهی به مدت یک هفته به محل مزایده واقع در ملایر روستای آورزمان شرکت کشت و صنعت و دامپروری پگاه همدان مراجعه نمایند.
اطلاعات بیشتر آدرس:
www.proteinhamedan.Iran dairy.ir

آگهی مناقصه
شرکت کشت و صنعت و دامپروری پگاه همدان در نظر دارد کودروبی سالن‌های نگهداری دام‌های خود را از طریق مناقصه واگذار نماید.
لذا از دستگاه‌داران (لودر و کامیون) دعوت بعمل می‌آید از تاریخ چاپ آگهی به مدت یک هفته به محل مزایده واقع در ملایر روستای آورزمان شرکت کشت و صنعت و دامپروری پگاه همدان مراجعه نمایند.
اطلاعات بیشتر آدرس:
www.proteinhamedan.Iran dairy.ir

آگهی مزایده عمومی اداره کل ثبت احوال استان همدان ۱۳۹۶
نوبت اول
اداره کل ثبت‌احوال استان همدان به استناد کمیسیون ماده ۳ به شماره ۲۸۳/۱۱۶-۱۳۹۶/۸/۸ صادره توسط اداره کل امور اقتصاد و دارایی تعداد ۳ دستگاه خودروی سواری، دو دستگاه پیکان و یک دستگاه پراید قابل شماره‌گذاری را از طریق مزایده عمومی به فروش میرساند لذا از متقاضیان دعوت بعمل می‌آید جهت بازدید و دریافت فرم شرکت در مزایده عمومی به مدت ۱۰ روز از تاریخ ۱۳۹۶/۹/۲۰ لغایت ۱۳۹۶/۹/۳۰ از ساعت ۸ صبح تا ساعت ۱۳ به آدرس شهرستان بهار میدان آزادگان بلوار معلم جنب تالار بهاران اداره ثبت احوال بهار مراجعه نمایند.
متقاضیان محترم ازطریق آدرس سامانه تدارک الکترونیکی دولت به نشانی http://setadiran.ir وارد سامانه شده و نسبت به ثبت نام، واریز وجه سپرده و اسکن تصاویر و مدارک و بارگذاری آن با استفاده از امضای الکترونیکی معتبر اقدام نمایند.

روزنامه اجتماعی، سیاسی، فرهنگی، اقتصادی

The Message Of Madestan's History & Civilization & Culture

# روزنامه همدان پیام

www.HamedanPayam.com

پیام تاریخ، تمدن و فرهنگ مادستان

**روزنامه صبح استان**

صاحب امتیاز و مدیر مسئول: نصرت ا... طاقتی احسن

سردبیر: یدا... طاقتی احسن

مدیراجرائی:سیده ثریا جلالی

نشانی: همدان، ابتدای خیابان مهدیه، روبروی دبیرستان شریعتی ساختمان پیام

صندوق پستی: ۶۶۶ - ۶۵۱۵۵

تلفن:۳۸۲۶۴۴۳۳ (ویژه) نمابر: ۳۸۲۷۹۰۱۳

سردبیر: ۰۹۱۸۳۱۵۱۴۳۷ آگهی: ۳۸۲۶۴۴۳۳

لیتوگرافی و چاپ: پیام رسانه (۳۸۲۷۴۰۸۲ - ۰۸۱)

پایگاه اینترنتی.....www.Hamedanpayam.com

ارتباط با روزنامه.....۱۰۰۰۶۰۶۶

ارتباط با روزنامه.....info@Hamedanpayam.com

Hamedanpeyam@yahoo.com

ارتباط با مدیرمسئول.....modir@Hamedanpayam.com

ارتباط با سردبیر.....sardabir@Hamedanpayam.com

سرویس آگهی.....agahi@hamedanpayam.com

سرویس اشتراک.....eshterak@hamedanpayam.com

چاپخانه پیام رسانه.....litohoma@yahoo.com

دوشنبه ● ۲۰ آذرماه ۱۳۹۶ ● ۲۲ ربیع النخست ۱۴۳۹ ● ۱۱ دسامبر ۲۰۱۷ ● شماره ۳۰۷۹


**▪ اوقات شرعی**

| | |
|---|---|
| اذان صبح | ۰۵:۴۴ |
| طلوع خورشید | ۰۷:۱۳ |
| اذان ظهر | ۱۲:۰۹ |
| غروب خورشید | ۱۷:۰۵ |
| اذان مغرب | ۱۷:۲۵ |
| نیمه شب شرعی | ۲۳:۲۵ |

» منبع: موسسه ژئوفیزیک تهران

**▪ آب و هوا**

**پیش‌بینی وضع هوا:**

صاف تا کمی ابری، وزش باد

| شهرستان | همدان | ملایر | تویسرکان | بهاروند | کبودراهنگ | زرن | فامنین | قهاوند | اسدآباد | بهار | گل تپه |
|---|---|---|---|---|---|---|---|---|---|---|---|
| ▲ | ۵ | ۸ | ۴ | ۸ | ۶ | ۲ | ۷ | ۸ | ۸ | ۸ | ۲ |
| | -۸ | -۴ | -۷ | -۵ | -۹ | -۱۰ | -۷ | -۷ | -۷ | -۸ | -۷ |
| | ۵۰ | ۴۰ | ۴۵ | ۶۰ | ۶۰ | ۵۵ | ۵۵ | ۵۵ | ۵۰ | ۵۰ | ۶۰ |

**▪ حدیث:**

**پیامبراکرم(ص):**

**دو رکعت نماز با مسواک، نزد خداوند عزوجل محبوب‌تر از هفتاد رکعت نماز بدون مسواک است.**

خصال، ص ۴۸۱، ح ۵۲؛ دانش‌نامه احادیث پزشکی، ج ۱، ص ۳۶۸

**▪ دوبیتی باباطاهر**

**ز بوی زلف تو مفتونم ای گل — ز رنگ روی تو دلخونم ای گل**

**من عاشق زعشقت بیقرارم — تو چون لیلی و من مجنونم**

## تـــازه‌ها

### تعیین آلاینده های مواد غذایی

محققان در موسسه پژوهشی علوم و صنایع غذایی در صدد هستند با اجرای طرح سیاســتگذاری خطر آلاینده های مواد غذایی و محیط زیست بر موضوع تقلبات زعفران تمرکز کنند.

قدیر رجب زاده رئیس موسسه علوم و صنایع غذایی در گفتگو با مهر در خصوص طرح کلان ملی «مدیریت و سیاســتگذاری خطر آلاینده های مواد غذایی و محیط زیســت» اظهار کــرد: در حال حاضر فاز نخستیه این طرح انجام شده است و در صدد هستیم پس از اختصاص بودجه این طرح را به نتیجه برســانیم.وی افزود: در این طرح کلان ملی قرار اســت علاوه بر بررسی راه های تشــخیص آلاینده ها در مواد خام کشاورزی، سیاســت های لازم و راهکارهایی برای حذف آلاینده‌ها را ارائه دهیم.

### نسخه ۶۳ مرورگر کروم با ثبات و امنیت استثنایی از راه رسید

گوگل با عرضه نسخه ٦٣ مرورگر اینترنتی کروم به کاربران خود وعــده داده که ثبات، امنیت و کارآیــی فوق العاده ای را برای آنان به ارمغان آورد. به گزارش مهر، یکی از قابلیت های تازه مرورگر کروم Site Isolation نام دارد که باعث می شود رسیدگی به هر سایت باز شــده از طریق زبانه ها به طور اختصاصی و در فرایندی جداگانه صورت بگیرد. این امر هم امنیت بیشــتر را برای مرورگر فراهم می آورد و هم ثبات آن را بیشــتر می کند.گوگل می گوید قابلیت Site Isolation همچنین باعث می شود که میزان مصرف حافظه دستگاه توسط کروم بین ۱۰ تا ۲۰ درصد کمتر شود و در نتیجه احتمال ایجاد اختلال و کندی مرورگر و رایانه نیز کاهش می یابد.

### سوت ورزشی هوشمند ساخته شد

مخترعان ایرانی موفق به طراحی و ســاخت ســوت ورزشــی هوشمندی شدند که از هدر رفتن زمان و اشتباهات داوران جلوگیری می کند.

به گزارش ایرنا، یکی از مشکلات بزرگ در رشته های ورزشی زمان دار، تعیین زمان دقیق توســط داوران است که با خطای انسانی همراه اســت. از این رو مخترعان ایرانی موفق به طراحی و ساخت سوت هوشمندی شدند که مشکلات در این زمینه را رفع می کند.

عملکرد این دستگاه به گونه ای است که با زدن سوت نخست زمان سنج دستگاه آغازبه حرکت می کند و با زدن سوت مجدد زمان سنج توقف می کند. داوران می توانند با اســتفاده از این طرح میزان از بین رفتن وقت را کاهش و میزان بهره وری از وقت را افزایش دهند.

### تولید نگهدارنده «فلپ جمجمه»

جمعی از محققان دانشــگاه علوم پزشکی تهران، موفق به تولید و تجاری‌سازی یک محصول نگهدارنده فلپ جمجمه با کاربری آسان و هزینه مناسب نسبت به نمونه‌های مشابه شدند.

به گزارش خبرآنلاین، شرکت دانخست مستقر در مرکز رشد مواد و تجهیزات دندانپزشکی دانشگاه علوم پزشکی تهران، موفق به تولید و تجاری‌سازی این محصول با نام تجاری کرنفیکسر شده است.

قدسی مدیرعامل شــرکت دانخست در توضیح این محصول گفت: پس از انجام عمل جراحی مغز و اعصاب، به‌منظور ثابت نگه‌داشــتن فلپ جمجمه جداشــده بیمــار از گیره خاصی اســتفاده می‌کنند که اصطلاحاً به آن پوشش سوراخ جمجمه (Burr Hole Cover) و یا نگهدارنده فلپ (Flap Fixer) می‌گویند.

### اصلاح الگوی حرکتی با "کفی الکتریکی هوشمند" ساخت محققان کشور

محققان کشور کفی فوق هوشمندی را عرضه کردند که قادر به اصلاح الگوی حرکتی در کودکان و دانش‌آموزان است، ضمن آنکه در صورت گام برداشتن ناصحیح به فرد هشدار خواهد داد. به گزارش ایسنا، سه عمل جذب ضربه ناشی از برخورد پا به زمین، حفظ تعادل و انتقال نیروهای عضلانی انــدام تحتانی برای حرکت دادن بدن به جلو حین راه رفتن از ویژگی‌های این کفی اســت و عمل راه رفتن نیز بــر عهده پا قرار دارد. به منظور اصلاح گام برداشتن، محققان کشور اقدام به طراحی و ساخت "کفی الکتریکی هوشمند اصلاح الگوی حرکتی" کردند. هدف از ساخت کفی هوشــمند الکتریکی جدید، اصلاح الگوی راه رفتن و ترک عادات ناصحیح در حین راه رفتن با استفاده از ویبریشن آلارمی است.

## گردشگری

### ارزانفود با انرژی خورشیدی نورپردازی شد

معاون گردشگری اداره‌کل میراث فرهنگی، صنایع‌دستی و گردشگری همدان گفت: با توجه به مســافت طولانی نورپردازی مجموعه تاریخی ارزانفودبا خطوط اصلی برق مقرر شد تأمین برق این مجموعه از طریق ایجاد نیروگاه خورشیدی انجام شود.

علی خاکســار در گفت و گو با فارس در خصوص نورپردازی محوطه تاریخــی ارزانفود اظهار کرد: به منظور ســاماندهی و مدیریت مجموعه و همچنین آماده‌ســازی برای راه‌اندازی و ارائه خدمات به مســافران و گردشگران بحث نورپردازی مجموعه از نخستویت‌های سازمان است.

وی تصریح کرد: با توجه به مسافت طولانی نورپردازی مجموعه تاریخی ارزانفود با خطوط اصلی برق مقرر شد از طریق ایجاد نیروگاه خورشیدی تأمین برق انجام شود.

معاون گردشــگری اداره‌کل میراث فرهنگی، صنایع‌دستی و گردشگری همدان بیان کرد: با تهیه طرح ایجــاد نیروگاه، موضوع از طریق مناقصه عمومی به یک شرکت ذیصلاح (کومین ذات یدک) با مبلغ یک‌میلیارد و ۳۰۰ میلیون ریال واگذار شد.

وی با بیان اینکه این سیستم از نوع (Upgrade) بدون اتصال به شبکه مرکزی اســت، تصریح کرد: این نیروگاه برق مصرفــی را به میزان ۱۰ کیلووات تأمین خواهد کرد.

خاکسار با اشاره به اینکه یکی از مزایای این سیستم جلوگیری از تخریب محیط زیســت و ایجاد نکردن خطوط انتقال برق است، گفت: این طرح اکنــون انجام شــده و به زودی با افتتاح این طــرح، طی چند روز آینده روشنایی به درون محوطه داخل می‌شود.

### هسته مرکزی پیاده‌راه میدان امام(ره) همدان سایت ـ موزه می‌شود

نایب رئیس شورای اسلامی شهر همدان گفت: هسته مرکزی پیاده‌راه میدان امام (ره) همدان قطعاً سایت ـ موزه خواهد شد.

به گزارش فارس، علی فتحی با اشاره به بازدید اعضای شورای شهر طی هفته گذشــته از میدان تاریخی امام(ره)، اظهار کرد: این بازدید به منظور پیگیری روند انجام کاوش‌ها و ادامه اجرای پیاده‌راه سازی در میدان امام (ره) انجام شد.

وی با بیان اینکه حفاری‌ها به منظــور ادامه کاوش‌ها در حد قبل بوده و مقداری از لحاظ شعاع گسترش داشته است، گفت: البته تا زمانی بازدید مکشوفات نیز مربوط به قبل بوده و کشفیات جدیدی نبوده است.

نایب رئیس شــورای اسلامی شــهر همدان بیان کرد: طی هفته گذشته جلسه‌ای نیز با حضور معاون عمرانی استاندار، رئیس شورا و شهردار برای تصمیم‌گیری در خصوص کاوش در میدان امام(ره) و بحث پیاده‌راه‌سازی برگزار شد.

وی با تأکید بر اینکه حتماً هسته مرکزی پیاده‌راه میدان امام (ره) سایت ـ موزه خواهد شــد، افزود: این مهم فرصت مناسبی در جذب گردشگر و ایجاد جاذبه توریستی در شهر است.

فتحی با بیان اینکه بحث کاوش‌ها در میدان امام(ره) مشــخص نیست تا چــه میزان ادامه یابد، تصریح کرد: چاره‌ای نداریم و نمی‌توانیم کاوش‌ها را بیش از این ادامه دهیم به همین دلیل کاوش‌ها در همان شعاع مرکزی میدان امام (ره) انجام می‌شود.

وی با اشــاره به تفاهم دوطرفه بین شهرداری و اداره کل میراث فرهنگی در بحــث کاوش‌ها در میدان امام(ره)، ادامه داد: به دلیل وجود مغازه‌های ارزشــمند در میدان امام (ره)، تردد مردم و وجود خیابان اکباتان، احتمال می‌دهم بیش از این کاوش‌ها ادامه نیابد چراکه از لحاظ بافت شهری امکان کاوش‌ها بیش از این نیست.

نایب رئیس شورای اسلامی شهر همدان در پایان اظهار کرد: طبق گزارش مدیر منطقه یک شهرداری پیشرفت فیزیکی پیاده‌راه سازی در میدان امام (ره) ۷۰ درصد است که حتی کمی جلوتر از زمان‌بندی پیش می‌رود.

## سینـــما

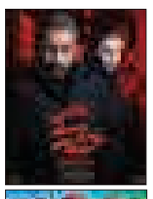

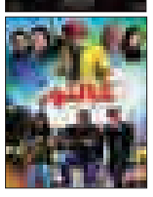

**≡ سینما**

- قدس۱ .....خفگی
- قدس۲.....حقه باز دم دراز
- فلسطین۱.....خالتور
- فلسطین۲-ملی و راههای نرفته‌اش-خانه دختر
- بهمن ملایر.....قهرمانان کوچک-خالتور
- اندیشه رزن .....زرد- ۲۱ روز پس

## گزارش

# پرواز عقاب‌های آهنی از همدان

در چند وقت اخیر برقراری برنامه پرواز همدان ـ تهران هنوز اعلام نشده است و طبق گزارش روابط عمومی فرودگاه همدان ممکن است از هفته آینده این پروازها برقرار شود.

رونق و سرزندگی پروازها در فرودگاه همدان همان رویای نصف و نیمه ای است که هر سال در بازه ای از زمان با آوردن خط پــرواز همدان به مقصدهایی مانند کیش، مشــهد، تهران نجف و... تا می خواهد عینیت بگیرد و مردم را دلگرم به استمرار کند به ناگاه بنابر هزار و یک دلیل از بی برنامگی پرواز تا ســود بخش نبودن آن برای آژانس های مسافرتی دوباره به طلسم تعطیلی ها دچار می شود.

حالا چند صباحی اســت که حمــل و نقل هوایی و ریلــی همدان با راه افتادن قطــار و پروازهای نجف از فــرودگاه دوباره کمر همت بســته تــا بار دیگر گردشگری استان و تسهیل امور سفر همدانی ها باشد بر این اساس چند روزی است که پروازهای فراموش شده همدان- تهران با مذاکرات استاندار و نمایندگان مردم همدان در مجلس به فرودگاه نیمه جان همدان برگشته است که بنا بر گفته مدیر روابط عمومی این فرودگاه احتمال انجام پرواز همدان ـ تهران و بالعکس از هفته آینده است.

راه‌انــدازی پرواز همدان ـ تهــران و بالعکس هفته گذشته طی مذاکرات و جلســات استاندار همدان، نمایندگان مردم همدان و فامنین در مجلس شورای اسلامی و مدیر فرودگاه همدان، با مدیرعامل شرکت هواپیمایی جمهوری اســلامی ایــران مورد بحث و بررسی قرار گرفت و قرار بر این شده بود که از این هفته این پروازها آغاز شود.

با وجود فرا رســیدن زمان مقرر هنوز برنامه پروازی همدان ـ تهران و بالعکس از سوی شرکت هواپیمایی جمهوری اسلامی اعلام نشده است، گویا مشخص نشدن آن به مسئله تعداد پروازها در روز و طی هفته برمی‌گردد و مســئولان اســتانی در حال رایزنی این موضوع هستند.

بر همین اساس مدیر روابط عمومی فرودگاه همدان در گفت‌وگو با فارس با بیان اینکه احتمال انجام پرواز همدان ـ تهران و بالعکس از هفته آینده باشد، اظهار کرد: فعلاً انجام این پرواز منوط به تصمیم‌گیری تعداد آن طی هفته است.

مهدی افتخاری با بیان اینکه برخی از مسئولان استان بــر انجام این پرواز به صــورت روزانه تأکید دارند، گفت: هنوز برنامه دقیق آن از سوی شرکت هواپیمایی جمهوری اسلامی اعلام نشده است.

وی خاطرنشان کرد: استان همدان به دنبال خریداری هواپیمای اختصاصی برای همدان است تا این پرواز طبق برنامه از همدان به تهران انجام شود که امیدواریم انجام شود.

### تئاتر مردمی پیاده روی اربعین می‌تواند در جهان اسلام جریان‌ساز شود

مدیر مرکز هنرهای نمایشــی حوزه هنری با اشــاره به برگزاری دومین همایــش تئاتر مردمــی پیــاده روی اربعیــن، گفــت: این همایش مــی تواند در زمینــه نمایــش میان کشــورهای اســلامی جریان سازی کند.

به گزارش ، نشســت رســانه ای دومیــن همایش تئاتر مردمی پیــاده‌روی اربعین با حضور محــراب محمدزاده دبیر اجرایی همایش، کوروش زارعی مدیر گروه هنرهای نمایشی حوزه هنری و مرشــد محسن میرزاعلی نقال و پرده خوان برگزار شد.

کــوروش زارعــی در ابتدای این نشســت اظهار داشــت: سنت اجرای نمایش در پیاده روی اربعین می توانــد از هنرمندان ایرانــی در عراق به عنوان میراث ماندگار باقی بماند.

وی افزود: این فعالیت می تواند یک جریان تئاتری را در میان کشــور های اسلامی رقم بزند تا تمامی کشــورهای اســلامی هنرها و تجربیات خود را با یکدیگر به اشتراک بگذارند.

مدیر مرکز هنرهای نمایشی حوزه هنری تاکید کرد: تئاتر عنصری جذاب و تاثیرگذار است که می تواند ارتباطات و تعاملات را افزایش دهد.

زارعی با بیان اینکه اســتقبال مــردم و هنرمندان، انگیزه تداوم این فعالیت را ایجاد کرده است، گفت: برای انتخاب نمایش ها فراخوانی ندادیم و فقط به مراکز استان ها درخواست معرفی نمایش را دادیم.

وی با اشــاره به اینکــه ۱۲ نمایش با حضور ۱۲۰ نفــر برای اجرای مقتل خوانی، پرده خوانی و تئاتر خیابانی انتخاب شــدند، خاطرنشــان کرد: بدون همکاری هیــچ ارگان و نهادی بــه صورت کاملا خودجــوش و بدون توقع مالــی نمایش ها را در نجف و کربلا در موکب ها و مسیرهای پیاده روی اربعین اجرا کردیم.

مدیر حوزه هنری با تاکید بر اینکه اگر ارگان ها هم افزایی داشته باشــند این فعالیت ها بهتر انجام می شود، تاکید کرد: مشکلاتی که برای اجرای نمایش ها بــا موکب های ایرانی بود با موکب های عراقی نداشتیم.

وی افزود: امیــدوارم میزبانی از زائــران پیاده رو اربعین را به عراقی ها بســپاریم چون آنها میزبانان واقعی هستند و این کار را از مسیر اصلی آن خارج نکنیم.

دومیــن همایش تئاتــر مردمی پیــاده‌روی اربعین با حضور هنرمندانی از هشــت اســتان کشور در کشورعراق از روز ۱۳ تا ۱۸ آبان‌ماه برگزار شد.

اجرای این نمایش‌ها از شــهر نجف آغاز شد و در مسیر پیاده‌روی به سمت شهر کربلا ادامه یافت.

امســال ٦ مجلس تعزیه به زبان فارسی، ۵ مجلس تعزیه به زبان عربــی، ۸ نمایش خیابانی و موکبی، مقتل‌خوانــی، پرده‌خوانی و نقالــی با حضور ۱۲۰ هنرمند از اســتان‌های همدان، مازندران، هرمزگان، کرمانشــاه، گیلان،خراســان رضــوی، تهــران و خوزستان در همایش تئاتر مردمی پیاده‌روی اربعین برگزار شد.

**انتشار خبری که به افزایش قیمت کاغذ منجر شد**

### بدن رنجور مطبوعات هر روز ضعیف‌تر می‌شود

مدیر مسئول روزنامه «سیاست روز» به افزایش قیمت کاغذ در بازار اشــاره کرد و گفت: چند روز پس از اعلام خبر افزایش تعرفه کاغذ، قیمت کاغذ حدودا بالای ۵۰ درصد افزایش داشته؛ این در حالی است که با این افزایش قیمت، کاغذ در بازار موجود نیست.

محمدعلی پیرعلی در گفت‌وگو با ایسنا با اشاره به وضعیت رســانه‌ها در کشور بیان کرد: بدن و کالبد نحیف رسانه‌ها متاسفانه هر روز از سوی مسئولان امر در دولت‌های مختلف مورد عنایت جدی قرار می‌گیرد. ما معتقدیم که رسانه‌ها دارای نارسایی‌های جدی هستند اما اگر قرار باشد نگاه سلبی و مزیدی نسبت به مطبوعات و رسانه‌ها وجود داشته باشد، این مجموعه نیم‌بندی که داریم هم از بین خواهد رفت.وی ادامه داد: مســئولان برای افزایش قیمت کاغذ توجیهاتی دارند و مسائل اقتصادی را مطرح می‌کنند. همچنین می‌گویند مطبوعات و رسانه‌های ما در ســطحی نیســتند که خــود را اداره کنند و ضرورت دارد که رسانه‌ها خودشان هزینه خود را تامین کنند و روی پای خود بایستند اما این مساله در صورتی اتفاق می‌افتد که بسترش فراهم باشد. اما اغلب روزنامه‌ها و نشــریات این توان را ندارند و کماکان نیازمند حمایت و یارانه دولتی هستند.

وی با بیــان اینکه ارز مبادله‌ای برای بســیاری از کالاها برداشته شده است، اظهار کرد: من شنیده‌ام برای قسمتی از داروها ارز مبادله‌ای برداشته شده و این نشان می‌دهد که شرایط حاد است. این مسئله متاســفانه به کاغذ روزنامه هم مترتب شده است. برخی از اقلام مانند دارو و کاغذ روزنامه‌ها، دارای ضرورت جدی هستند و ما در گزارش‌های متعددی که می‌خوانیم وارادات عجیبی مانند شتر و اقلامی دیگر را شــاهد هستیم که باعث تعجب و حیرت همگان می‌شــود. با توجه به این مسائل، سیاست اعلامی یک نوع نقض غرض تلقی می‌شود.

مدیر مسئول روزنامه سیاست روز ادامه داد: متاسفانه بدن رنجور رســانه‌های مکتوب هر روز زیر آماج سیاست‌های غلط مسئولان رنجورتر و ضعیف‌تر می‌شــود. شــاید پس از مدتی شــاهد هیچ‌گونه رسانه‌ای نباشیم البته منظور من روزنامه‌های دولتی نیست زیرا آن‌ها به آب کر وصل هستند و ممکن است بتوانند گلیم خود را از آب بیرون بکشند. اما زمانی که ما می‌خواهیــم بخش خصوصی و نگاه مســتقل در مطبوعات حاکم شود، قطعا این مساله با تنش روبه‌رو خواهد شد.

وی به وضعیت کارخانــه تولیدکننده کاغذ داخل کشــور اشــاره و بیان کرد: ما کارخانه تولیدکننده چــوب و کاغذ مازندران را داریــم که با هزینه‌ی بســیار بالا فعالیت می‌کنــد و کاغذهایش کیفیت لازم را ندارد. این کارخانه نمی‌تواند پاسخ‌گوی نیاز داخل کشور باشد و کیفیت آن قابل ملاحظه نیست و عملا به درد مطبوعات نمی‌خورد. مطبوعات در بســیاری از مواقع کاغذهای هندی و دست چندم خارجی را به کاغذهــای داخلی ترجیح می‌دهند. این مســاله یک نوع ضعف و نقص جدی اســت که با گذشت چند دهه نتوانستیم حداقل در حوزه تامین کاغذ روزنامه‌ها مجموعه‌ای را ایجاد کنیم تا برای وارد کردن کاغذ از کشورهای مختلف نیازی نداشته باشیم.

محمدعلــی پیرعلی در پایان با اشــاره به افزایش قیمت کاغذ گفــت: حدودا چند روز پس از اعلام خبر افزایش تعرفه کاغذ، قیمت کاغذ حدودا بالای ۵۰ درصد افزایش داشته؛ این در حالی است که با این افزایش قیمت، کاغذ در بازار موجود نیست. ما در گذشته به صورت چکی و کیلویی ۲۲۰۰ تومان، کاغذ را خریــداری می‌کردیم و چک ۱ یا ۲ ماهه می‌دادیم، اما در حال حاضر قیمت کاغذ ۳۳۰۰ شده و موجودی هم ندارند. بر این اساس مجبور شدیم تیراژ روزنامــه خود را پایین بیاوریم و محدودیت ایجاد کردیم تا بتوانیم مدیریت کنیم و این بحران را از سر بگذارنیم.

## فرهنگ

### اعلام آخرین مهلت ارسال مقالات به کنگره ملی "هزاره باباطاهر"

دبیر علمی کنگره ملی «هزاره باباطاهر» با بیان اینکه مهلت ارســال مقالات تا ۱۵ دی‌ماه تعیین شده است، گفت: متقاضیان در مهلت تعیین شده بایــد مقاله کامل خود را از طریق ســامانه اعلام شده به دبیرخانه همایش ارسال کنند

مهدی شــریفیان اظهار کرد: همایش ملی «هزاره باباطاهر» ۹ و ۱۰ اسفندماه در سالن شهید چمران دانشگاه بوعلی سینا برگزار خواهد شد.

وی با بیان اینکه فراخوان همایش منتشــر شده و در اختیار مراکز فرهنگی، هنری و آموزش عالی قرار گرفته است، بیان کرد: علاقه‌مندان می‌توانند با مراجعه به پایــگاه، ضمن ثبت‌نام در همایش، مقالات خود را هم ارسال کنند.

دبیر علمی کنگره ملی «هــزاره باباطاهر» با بیان اینکه مهلت ارســال مقالات تا ۱۵ دی‌ماه تعیین شــده اســت، تصریح کرد: متقاضیان در مهلت تعیین شــده باید مقاله کامل خــود را از طریق ســامانه اعلام شــده به دبیرخانه همایش ارسال کنند.

وی با بیان اینکه بخشی از مقالات این همایش به افراد برجسته سفارش داده شده است، بیان کرد: کمیته علمی همایش هم مشخص شده و مقالات ارسالی توسط دو داور ارزیابی خواهند شد.

شــریفیان با تأکید بر اینکه مقــالات برگزیده در قالب کتاب به چاپ می‌رســد، اضافه کرد: سایر مقالات منتخــب هم در قالب لوح فشــرده در همایش ارائه خواهند شد.

### "آیین دایره‌زدایی از یک در گچ مانده قفقازی" میهمان جشنواره تئاتر فجر

نمایش « آیین دایره‌زدایی از یک در گچ مانده قفقازی» به کارگردانی سجاد طهماسبی کاری از گروه «قاب خالی» تویسرکان، به سی و ششمین دوره جشنواره بین‌المللی تئاتر فجر راه یافت .

بــا اعــلام هیــات انتخــاب آثــار برگزیــده جشــنواره‌های اســتانی جشــنواره بین‌المللی تئاتر فجر، نتایج نهایی این بخش هم مشــخص شــد که از بین ٦٠ اثر بررســی شــده، ۲۰ اثر از ۲۰ استان کشــور برای شرکت در جشنواره معرفی شــدند و ۱۰ اثر دیگر نیز برای اجرا در جشنواره فجر استانی انتخاب شدند که نمایش «آیین دایره‌زدایی از یک در گچ مانده قفقازی» به سرپرســتی و کارگردانی ســجاد طهماسبی از تویســرکان برای دومین ســال پیاپی در بین ۲۰ اثــر پذیرفته نهایی اســتانی به جشــنواره بین‌المللی تئاتر فجر راه یافت.

البته بر اساس فراخوان جشنواره ظرفیت آثار این بخش ۱۵ اثر اعلام شــده بود، اما با موافقت دبیر این دوره از جشــنواره ظرفیــت آثار برگزیدگان استانی برای شــرکت در جشنواره سی‌وششم به ۲۰ اثر افزایش یافت.

این نمایش در جشــنواره اســتانی نیز موفق به کســب رتبه‌هــای متعــددی از جمله نخســت نمایشنامه‌نویسی،کارگردانی، موسیقی، گریم و... شده اســت؛ بازیگرانی همچون وحید قلخانباز، فاطمــه بیات، صادق قمری، پیمــان نوری، صبا مالمیــر، هدیه عبدالملکی، حســین عبدالمنافی، حســین عبدالمنافی، علــی اصغر تکلــو، رعنا فراهانــی به ایفای نقــش پرداخته و موســیقی کار هم بر عهده حســین درویشی، محمد نیکو منش و فرزاد ظاهــری به ایفای نقش پرداخته و هنرمندان دیگری هم از جمله ســجاد باقری به عنوان دســتیار کارگردان و امین مظفری (طراح صحنه و آکســسوار) امین الوندی (طراح نور)، فاطمه شاهمیرزایی (طراح نور و منشی صحنه)، وحید نقیئی (طراح پوســتر و بروشــور)، ملیکا گلمیرزایی (طراح گریــم) و اصغر نجفی (مدیر صحنه) حضور دارند.