پیام تاریخ، تمدن و فرهنگ مادستان
|ISNN: 2322-4665|

روزنامه همدان پیام

www.HamedanPayam.com

چهارشنبه ● ۲۷ خردادماه ۱۳۹۴ ● ۲۹ شعبان ۱۴۳۶ ● ۱۷ ژوئن ۲۰۱۵
سال یازدهم ● شماره ۲۳۷۷ ● ۱۲ صفحه روزنامه + نیازمندی‌ها ● ۵۰۰ تومان

خبر

وداع ملی با مردان دریا دل
۱۲ <آ

ورزش

قایقران همدانی در اردوهای تیم ملی می‌ماند
۱۱ <آ

مادستان

فرصت‌های اشتغال را به روستاها سوق دهیم
۱۰ <آ

خبر
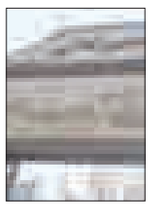
دانشکده شهید جباریان ۹۵۰ دانشجو در ۷ رشته دارد
۳ <آ

اهالی قاسم آباد خواستار رسیدگی به مشکلاتشان هستند
۳ <آ

خیز آموزش و پرورشی‌ها برای انتخابات مجلس
۴ <آ

مراقب فصل گرما باشید!
۹ <آ

طرح معمار اسپانیایی برای تالار قرآن

■ دکتر خاویر پینا: این سازه می‌تواند محل بازدید گردشگران شود

۱ <آ

گزارشی از سومین روز سفر فرهنگی –اقتصادی استان به تاجیکستان

پیام میر سید علی همدانی توجه به اخلاق است

۳ <آ

فرمانده انتظامی استان اعلام کرد

برخورد پلیس با مظاهر فساد و روزه‌خواری در ماه رمضان

۸ <آ

افزایش قیمت‌ها رمضان امسال را گران‌تر کرد

سفره افطاری ۳۴ هزار تومان

۷ <آ

از تکمیل آزاد راه تا تجدید نظر در« حوراء»

۲ <آ

یادداشت روز

ورود یکتایی‌ها در غیاب مسئولان به همدان

۱- هیأتی از استان همدان به تاجیکستان سفر کرده است. این دومین سفر هیأتی از همدان به خارج از کشور است که در زمان استانداری محمدناصر نیکبخت و بر اساس برنامه وی مبنی بر گسترش ارتباطات بین‌المللی با تعاملات بین استانی انجام می‌شود. هنوز از توافقات همدان و سوردولفسک روسیه و میزان پیشرفت آن خبری دقیق منتشر نشده است اما به نظر می‌رسد به دلیل اشتراکات فرهنگی و علاقه‌ای که بین ۲ طرف به لحاظ تاریخی وجود دارد...

۲ <آ

گردشگری

از نبود برنامه تا غربت بازار

۳ هزار و ۷۵۷ باب کارگاه تولید صنایع‌دستی در شهرستان تویسرکان فعال است. کارگاه‌هایی که در حال‌حاضر برای ٦ هزار و ۷۵۳ نفر اشتغالزایی کرده‌اند. به عبارتی می‌توان گفت، از مجموع کارگاه‌های فعال تولیدی صنایع‌دستی استان همدان تعداد ۳ هزار و ۷۵۷ مورد یعنی در حدود ۲/۲۳درصد نسبت به استان متعلق به شهرستان تویسرکان است. از این تعداد ۲ هزار و ۹۹۵ کارگاه در زمینه تولید مصنوعات چوبی فعال هستند...

۵ <آ

طرح یک آرشیتکت اسپانیایی برای تالار قرآن

عضو شورای اسلامی شهر همدان از ارائه طرحی جدید برای تکمیل گنبد تالار بزرگ قرآن خبر داد. به گزارش روابط عمومی شورای اسلامی شهر همدان، ابراهیم مولوی با اعلام این خبر افزود: در راستای تبلیغ شهر همدان به عنوان اولین پایلوت شهرهای سبز کشورهای جهان اسلام و استفاده از المانهای سبز دوستدار محیط زیست و جذب بهینه توریست و گردشگر در پایتخت تاریخ و تمدن ایران زمین، اخیرا طرح پیشنهادی توسط دکتر خاویرپینا، رئیس سابق دانشگاه معماری بارسلون اسپانیا و دفتر فنی مهندسی، اکسپیرال برای تکمیل گنبد تالار قرآن ارائه شده است.

مولوی با اشاره به اینکه برای احداث تالار قرآن دهها میلیارد از جیب مردم توسط دوره دوم و سوم شورای اسلامی شهر و شهرداری همدان هزینه شده است گفت: اخیرا نیز موسسه سازنده گنبد تالار قرآن کتبا اعلام نموده است که به دلیل پوشش گذاشتن، گنبد در معرض عوامل اقلیمی (بارندگی، یخ زدگی و آفتاب) طی سالیان زیاد آسیب فراوان دیده که نیاز به جمع آوری سازه و نصب مجدد آن می باشد.

وی با بیان اینکه جمع آوری سازه و نصب مجدد آن باعث تحمیل هزینه های مجدد میلیاردی به منافع مردم و مدیریت شهری همدان در این وضعیت و شرایط بد اقتصادی است افزود: بر این اساس نظریه های علمی ارائه شده توسط دکتر خاویر پنیا محقق اسپانیایی و دفتر فنی مهندسی اکسپیرال می تواند در این راستا راهگشا بوده و از دوباره کاریهای سلیقه ای جلوگیری کند ضمن اینکه به حل این مشکل و معضل مدیریت شهر کمک قابل توجهی خواهد کرد.

این عضو شورای اسلامی شهر همدان ویژگیهای خاص طرح ارائه شده برای تکمیل تالار قرآن را به شرح زیر بیان کرد:

۱- پوسته پوششی تالار قرآن به مثابه سر پرنده عمل کرده و با نصب ساندویچ پنل های سازگار و هماهنگ با بادهای غالب همدان، فشار کمتری به سازه اصلی منتقل نموده، طوریکه کمترین حد اصطکاک را ایجاد نماید.

۲- از تمامی حجم کروی شکل سازه اجراء شده ٦۰ درصد پوشیده و ٤۰ درصد باقی مانده به عنوان چشم اندز طبیعی و لنداسکیپ در نظر گرفته شود.

۳- تعبیه و طراحی رمپهای مارپیچ شکل تا بالای گنبد جهت استفاده بازدید کنندگان و توریستها از چشم انداز طبیعی شهر و همچنین نصب تابلوها، آثار هنری و قرآنی هماهنگ با کاربری تالار در داخل جداره رمپها و استفاده از آن به عنوان یک موزه.

٤- با این طرح پیشنهادی و استفاده از روش پلان معکوس به پایداری، تعادل و استحکام سازه اجرا شده کمک شده و از آسیب دیدگی های دیگر جلوگیری خواهد شد.

٥- ایجاد پوسته دوم یا گنبد داخلی به جهت کنترل عوامل سرمایشی و گرمایشی با عنایت به اقلیم خاص کوهستانی شهر همدان، که این پوسته دوم بعنوان یک عرقچین و کاتالیزور عمل می کند.

٦- استفاده بهینه از گیاهان و درختچه های سازگار با اقلیم همدان در بدنه خارجی بنا، رنگهای شاد، نورپردازی و... جهت تبدیل این سازه زمخت به المان زیبا و سبز و سازگار با محیط زیست در راستای شهر سز پایدار همدان.

مولوی در پایان اظهار کرد: امید است با تصمیم گیری درست و مناسب هر چه سریعتر در راستای تعیین تکلیف گنبد تالار قران اقدام کرد.

همدان ظرفیت مترو و منوریل ندارد

همدان معتقد است که بافت شهری همدان ظرفیت راه‌اندازی خطوط مترو و مونریل را ندارد.

حسین قره‌باغی در گفت و گو با ایسنا، راه‌اندازی بی.آر.تی در سطح شهر را نیازمند بررسی و تامل بیشتر دانست.وی اظهار کرد: راه‌اندازی بی.آر.تی در سطح شهر توسط تیم کارشناسی و مشاور در حال بررسی بوده و نتیجه راه‌اندازی این سیستم در سطح شهر قطعی نیست زیرا ابتدا باید تمامی زوایا مورد بررسی قرار گیرد.رئیس کمیسیون بودجه شواری شهر بیان کرد: راه‌اندازی بی.آر.تی در همدان تنها به قیمت اجراشدن آن بدون تفکر و در نظر گرفتن پیوست‌های اجتماعی شهر نادرست بوده و باید این موضوع به طور دقیق مورد بررسی قرار گیرد.وی تصریح کرد: مشاور راه‌اندازی مونو ریل و مترو در همدان را منتفی اعلام کرده زیرا همدان ظرفیت راه‌اندازی این سیستم‌ها را به لحاظ بافت شهری ندارد.قره‌باغی خاطرنشان کرد: هدف ما روان‌سازی ترافیک در سطح شهر بوده و صرف راه‌اندازی و به یدک کشیدن نام مونو ریل و مترو نباید هزینه‌های اضافی و بدون خروجی انجام داد.رئیس کمیسیون بودجه و برنامه‌ریزی شورای شهر همدان خاطرنشان کرد: هدف اصلی باید روان‌سازی ترافیک و تسهیل عبور و مرور باشد؛ بنابراین راه‌اندازی بی.آر.تی در سطح شهر نیاز به بررسی و تحقیق بیشتر دارد زیرا با راه‌اندازی این سیستم برخی خیابان‌ها نیازمند یک طرف شدن داشته درحالی‌که امکان یک طرفه شدن برخی خیابان‌ها در سطح شهر امکان‌پذیر نیست و مشکلات اجتماعی به دنبال خواهد داشت.

وزیر کشور: با ضعف نشاط اجتماعی در کشور مواجه هستیم

با ضعف نشاط اجتماعی در کشور مواجه هستیم و از دلایل عمده آسیب های اجتماعی ضعف نشاط و پایین بودن امکانات تفریحی و ورزشی است. به گزارش ایسنا، وزیر کشور افزود: برخی مواقع ممکن است نشاط داشتن از سوی بعضی افراد گناه تلقی شود. مردم ما متدین هستند و در مراکز گردشگری نشاط خود را با رعایت موازین و اصول دینی بروز می دهند.

عبدالرضا رحمانی فضلی افزود: در مواردی شاهد افسردگی شدید برخی جوانان هستیم که نبود امکانات لازم برای اوقات فراغت در این وضعیت موثر است. این جوانان ممکن است اوقات زیادی را صرف تماشای تلویزیون و استفاده از شبکه های مجازی کنند.

وزیر کشور با اشاره به نقش شورای عالی جوانان اظهار کرد: این شورا به عنوان متولی، سیاستگذار، هماهنگ‌کننده و هدایت‌گر در حوزه جوانان است و دستگاه‌های عضو آن نیز باید مصوبات این شورا را رعایت کنند.

رحمانی‌فضلی با تاکید بر ضرورت افزایش برگزاری جلسات شورای عالی جوانان در طول سال اظهار کرد: با توجه به تعدد شوراهای عالی گاهی اوقات مسوولیت این شوراها به افراد واگذار می‌شود. به عنوان نمونه در شورای موادمخدر من به عنوان نماینده رییس جمهور حضور می‌یابم و نتایج جلسات را به اطلاع رییس جمهور می‌رسانم و نظرات ایشان را دریافت می‌کنم و به کار می‌بندیم.

اطلاعیه

قابل توجه مودیان محترم مالیاتی

آیا می دانید

در خردادماه سال جاری می توانید اظهارنامه مالیاتی خود را به صورت الکترونیکی از طریق سامانه

WWW.TAX.GOV.IR

ارائه نمایید؟

روابط عمومی اداره کل امور مالیاتی استان همدان

اوقات شرعی همدان در ماه مبارک رمضان سال ۱۳۹۴

روز	روز هفته	اذان صبح	طلوع آفتاب	اذان ظهر	غروب آفتاب	اذان مغرب	نیمه شب
۱	پنج شنبه	۴:۱۸	۶:۰۲	۱۳:۱۷	۲۰:۳۲	۲۰:۵۳	۰:۲۵
۲	جمعه	۴:۱۸	۶:۰۲	۱۳:۱۷	۲۰:۳۲	۲۰:۵۳	۰:۲۵
۳	شنبه	۴:۱۸	۶:۰۳	۱۳:۱۷	۲۰:۳۲	۲۰:۵۳	۰:۲۵
۴	یک شنبه	۴:۱۸	۶:۰۳	۱۳:۱۸	۲۰:۳۳	۲۰:۵۳	۰:۲۶
۵	دو شنبه	۴:۱۹	۶:۰۳	۱۳:۱۸	۲۰:۳۳	۲۰:۵۴	۰:۲۶
۶	سه شنبه	۴:۱۹	۶:۰۳	۱۳:۱۸	۲۰:۳۳	۲۰:۵۴	۰:۲۶
۷	چهار شنبه	۴:۱۹	۶:۰۴	۱۳:۱۸	۲۰:۳۳	۲۰:۵۴	۰:۲۶
۸	پنج شنبه	۴:۱۹	۶:۰۴	۱۳:۱۹	۲۰:۳۳	۲۰:۵۴	۰:۲۶
۹	جمعه	۴:۲۰	۶:۰۴	۱۳:۱۹	۲۰:۳۳	۲۰:۵۴	۰:۲۷
۱۰	شنبه	۴:۲۰	۶:۰۴	۱۳:۱۹	۲۰:۳۳	۲۰:۵۴	۰:۲۷
۱۱	یک شنبه	۴:۲۱	۶:۰۵	۱۳:۱۹	۲۰:۳۳	۲۰:۵۴	۰:۲۷
۱۲	دو شنبه	۴:۲۱	۶:۰۵	۱۳:۱۹	۲۰:۳۳	۲۰:۵۴	۰:۲۷
۱۳	سه شنبه	۴:۲۲	۶:۰۶	۱۳:۲۰	۲۰:۳۳	۲۰:۵۴	۰:۲۸
۱۴	چهار شنبه	۴:۲۲	۶:۰۶	۱۳:۲۰	۲۰:۳۳	۲۰:۵۴	۰:۲۸
۱۵	پنج شنبه	۴:۲۳	۶:۰۶	۱۳:۲۰	۲۰:۳۳	۲۰:۵۴	۰:۲۸
۱۶	جمعه	۴:۲۳	۶:۰۷	۱۳:۲۰	۲۰:۳۳	۲۰:۵۴	۰:۲۹
۱۷	شنبه	۴:۲۴	۶:۰۷	۱۳:۲۰	۲۰:۳۳	۲۰:۵۴	۰:۲۹
۱۸	یک شنبه	۴:۲۵	۶:۰۸	۱۳:۲۰	۲۰:۳۳	۲۰:۵۴	۰:۲۹
۱۹	دو شنبه	۴:۲۵	۶:۰۸	۱۳:۲۱	۲۰:۳۳	۲۰:۵۳	۰:۲۹
۲۰	سه شنبه	۴:۲۶	۶:۰۹	۱۳:۲۱	۲۰:۳۳	۲۰:۵۳	۰:۳۰
۲۱	چهار شنبه	۴:۲۷	۶:۰۹	۱۳:۲۱	۲۰:۳۲	۲۰:۵۳	۰:۳۰
۲۲	پنج شنبه	۴:۲۷	۶:۱۰	۱۳:۲۱	۲۰:۳۲	۲۰:۵۳	۰:۳۰
۲۳	جمعه	۴:۲۸	۶:۱۰	۱۳:۲۱	۲۰:۳۲	۲۰:۵۲	۰:۳۰
۲۴	شنبه	۴:۲۹	۶:۱۱	۱۳:۲۱	۲۰:۳۲	۲۰:۵۲	۰:۳۱
۲۵	یک شنبه	۴:۳۰	۶:۱۲	۱۳:۲۲	۲۰:۳۱	۲۰:۵۲	۰:۳۱
۲۶	دو شنبه	۴:۳۱	۶:۱۲	۱۳:۲۲	۲۰:۳۱	۲۰:۵۱	۰:۳۱
۲۷	سه شنبه	۴:۳۲	۶:۱۳	۱۳:۲۲	۲۰:۳۰	۲۰:۵۱	۰:۳۱
۲۸	چهار شنبه	۴:۳۳	۶:۱۳	۱۳:۲۲	۲۰:۳۰	۲۰:۵۰	۰:۳۲
۲۹	پنج شنبه	۴:۳۳	۶:۱۴	۱۳:۲۲	۲۰:۳۰	۲۰:۵۰	۰:۳۲
۳۰	جمعه	۴:۳۴	۶:۱۵	۱۳:۲۲	۲۰:۲۹	۲۰:۴۹	۰:۳۲

زمان امساک (دست کشیدن از خوردن و آشامیدن)، هنگام اذان صبح در نظر گرفته شده است. جهت اطمینان از وارد شدن به وقت نماز، حداقل ده دقیقه پس از وقت اذان صبح مندرج در جدول فوق، نماز صبح را اقامه نمائید

منبع:موسسه ژئوفیزیک تهران

پیام تاریخ، تمدن و فرهنگ مادستان
The Message Of Madestan's History & Civilization & Culture
روزنامه همدان پیام
۲
چهارشنبه ● ۲۷ خردادماه ۱۳۹۴ ● شماره ۲۳۷۷
خبر
khabar@hamedanpayam.com

تاکسی‌های گردشی همدان ساماندهی می‌شوند

مدیرعامل سازمان مدیریت و نظارت بر تاکسیرانی شهر همدان با بیان این خبر گفت: قریب به هزار و ۱۷۳ دستگاه تاکسی به صورت گردشی در سطح شهر همدان فعالیت می‌کنند.

مهرداد خورشیدوند افزود: از آنجایی که در شهر همدان تعداد ٦٠ خط با مبدأ و مقصد مشخص وجود دارد و اکثر محله‌ها و مناطق همدان با تاکسی خطی پوشش داده شده و از طرفی متراژ ایستگاه‌ها و خطوط هم از قبل افزایش نداشته و همین امر موجب درگیری تاکسی‌های گردشی و خطی را فراهم کرده است.

مقرر شد به دلیل رفع مشکل ترافیکی و کنترل بهتر بر فعالیت اینگونه تاکسی‌ها و همچنین نظم‌دهی به خطوط در مرحله نخست طرح شناسایی تاکسی‌های گردشی آغاز و سپس نسبت به کدبندی و مشخص شدن فعالیت در یک پهنه اقدام شود که در مرحله اول تاکسی‌های خیابان بوعلی شناسایی و با تعریف خط میدان امام- میدان جهاد تعداد ۱۷۰ دستگاه تاکسی در مسیر فوق ساماندهی شد.

وی همچنین گفت: در طرح ساماندهی تاکسی‌های گردشگری تمام اینگونه تاکسی‌ها در خطوطی که قبلاً فعالیت می‌کردند در چند نوبت آمارگیری لازم توسط بازرسی سازمان صورت پذیرفت و به افرادی که در این خطوط فعالیت می‌کردند برچسب کد شناسایی تعلق گرفت و همین امر موجب رضایتمندی مسافران و همچنین تاکسیرانان فعال قرار گرفته است.

مهرداد خورشیدوند با اجرای موفق این طرح اظهار امیدواری کرد و گفت: در مرحله بعد ساماندهی خیابان اکباتان به میدان سپاه با تعداد ۱۳۰ دستگاه تاکسی و خیابان شهدا به میدان امام حسین نیز با ۱۵۰ دستگاه تاکسی و خیابان تختی به تعداد ۱۵۰ دستگاه آغاز خواهد شد.

یادداشت روز

ورود یکتایی‌ها در غیاب مسئولان به همدان

۱- هیأتی از استان همدان به تاجیکستان سفر کرده است. این دومین سفر هیأتی از همدان به خارج از کشور است که در زمان استانداری محمدناصر نیکبخت و بر اساس برنامه وی مبنی بر گسترش ارتباطات بین‌المللی با تعاملات بین استانی انجام می‌شود.

هنوز از توافقات همدان و سوردولفسک روسیه و میزان پیشرفت آن خبری دقیق منتشر نشده است اما به نظر می‌رسد به دلیل اشتراکات فرهنگی و علاقه‌ای که بین ۲ طرف به لحاظ تاریخی وجود دارد، سفر تاجیکستان را از سفر روسیه موفق‌تر نشان می‌دهد.

۲- نکته هر ۲ سفر راضی نشدن صاحب‌نظران از ترکیب هیأت‌های اعزامی است. مشخص نیست اعضای هیأت‌ها بر چه اساسی انتخاب و به این سفرها اعزام می‌شوند. این در شرایطی است که می‌توان ترکیب این هیأت‌ها را کوچک‌تر و کاربردی‌تر کرد تا شائبه تفریحی بودن این سفرها پیش نیاید.

۳- در شرایطی که اکثریت مسئولان ارشد استان در تاجیکستان هستند، یکی از اعضای حزب در دست احداث یکتا به همدان می‌آید تا در همایشی سیاسی و در جایی ملی، سیاست‌های هسته‌ای دولت را نقد کند. این حرکت یکتایی‌ها که به دبیری حاجی‌بابایی فعلاً فعالیت می‌کنند، با این حرکت نشان دادند که مانند تمام احزاب و فعالان سیاسی ایران، برای فعالیت سیاسی در استان همدان حساب ویژه‌ای باز کرده‌اند.

٤- حاجی‌بابایی دبیر یکتایی‌هاست تا شورای مرکزی آن تشکیل شود، به نظر می‌رسد جبهه یکتا به عنوان جایگزین و آلترناتیوی برای جبهه پایداری به عنوان اصلی‌ترین حامی دولت احمدی‌نژاد، مطرح است تا این گروه ضمن تبری جستن از احمدی‌نژاد، در حال حرکت چراغ خاموش برای گذر از ایستگاه تأیید صلاحیت‌ها هستند.

به همین دلیل پیش‌بینی می‌شود، برنامه‌هایی بر اساس آرمان‌های نظام در استان‌ها بخصوص همدان بیشتر تدارک دیده شود تا این اظهارات سندی برای فاصله گرفتن یکتایی‌ها از انحرافی‌های دولت ثبت شود و ذخیره روز تأیید صلاحیت‌های آنان شود. هرچند به نظر نمی‌رسد، اگر انحرافی اثبات شده باشد با تغییر تاکتیکی دیدگاه در آستانه انتخابات قابل حل نخواهد بود.

۵- فضای همدان زودتر از موعد معمول انتخاباتی شده است و در این میان احمدی‌نژادی‌ها و یکتایی‌ها یا همان پایداری‌ها نقش ویژه‌ای ایفا کرده و می‌کنند.

در این فضا پیگیری امور برنامه‌ریزی شده مانند سفرهای خارجی نیز سخت خواهد بود؛ زیرا با خروج مسئولان ارشد استان، این مخالفان دولت هستند که در قالب جدید و با نماد یکتایی فعال شده‌اند. در این فضا تنها باید منتظر بود تا طرحی نو برای نجات توسعه استان از این فضای سیاست‌زده ارائه شود.

خبر

در کارگروه مناسب‌سازی همدان مطرح شد

کم‌کاری ادارات در مناسب‌سازی

معاون برنامه‌ریزی فرمانداری همدان توجه به امر مناسب‌سازی ادارات و سازمان‌ها را لازم دانست.

به گزارش فارس، حسین افشاری در جلسه کارگروه مناسب‌سازی همدان، اظهار کرد: موضوع مناسب‌سازی ادارات، سازمان‌ها، معابر و مراکز تجاری و... دارای اهمیت بسیاری است که باید مورد توجه جدی باشد.

وی با انتقاد به عملکرد برخی از سازمان‌ها در خصوص توجه به این مهم، خاطرنشان کرد: با وجود اینکه بسیاری از مراجعه‌کنندگان بنیاد حفظ آثار و نشر ارزش‌های دفاع مقدس را جانبازان و معلولان تشکیل می‌دهند، هنوز این سازمان جزو دستگاه‌هایی است که اقدام به مناسب‌سازی مسیر تردد اقدام نکرده است.

معاون برنامه‌ریزی فرمانداری همدان ادامه داد: اداره کل کتابخانه‌ها، سازمان بهزیستی شهید مدنی و رجایی، اداره ثبت اسناد، آموزش و پرورش ناحیه یک و ۲، شرکت گاز اقدام به مناسب‌سازی مسیر نکرده‌اند که باید این امر در دستور کار جدی آنها باشد.

وی با بیان اینکه برخی از دستگاه‌ها اقداماتی را در خصوص مناسب‌سازی انجام داده‌اند، عنوان کرد: امور برق ناحیه یک و ۲، اداره پست، اداره ارتباطات، مخابرات، بنیاد مسکن، بهزیستی شهرستان به استثنای ۲ دستگاه، سازمان صنعت، معدن و تجارت، مرکز بهداشت شهرستان، هلال‌احمر، علوم‌پزشکی، دانشگاه آزاد و بوعلی، اداره اوقاف و آب منطقه‌ای از جمله سازمان‌های اقدام‌کننده به امر مناسب‌سازی هستند.

افشاری با بیان اینکه برای ۱۰ درصد از جامعه هدف کم‌توان جسمی باید امر مناسب‌سازی مورد توجه باشد، گفت: تأمین اعتبارات مورد نظر در اجرای طرح مناسب‌سازی مشکل اصلی است و همه نیازها در طول یک سال اجرایی نخواهد شد.

وی با اهمیت به مناسب‌سازی معابر و پارک‌ها از سوی شهرداری افزود: مناسب‌سازی ورودی درمانگاه‌ها، بیمارستان‌ها و ساختمان‌های پزشکی که جامعه هدف، بیشترین رفت و آمد را در این مکان‌ها دارند، باید انجام شود.نماینده جامعه معلولین همدان با بیان اینکه روند مناسب‌سازی به کندی در حال انجام است، اظهار کرد: در شهرداری منطقه یک، ۲ و ۳ این اقدام صورت نگرفته و در منطقه ٤ نیز بسیار محدود بوده است. افشاری با بیان اینکه متأسفانه همه سازمان‌ها در خصوص اجرای این مهم مشکل اعتباری را عنوان می‌کنند، افزود: هزینه ایجاد رمپ یک‌دهم هزینه داخل ساختمان‌های ادارات نیست.

وی با اشاره به گذشت ۹ ماه از دستور اجرای مناسب‌سازی ورودی سازمان‌ها در استان، گفت: هنوز ۹۵ درصد از کار مناسب‌سازی ورودی سازمان‌ها انجام نشده است.

وعده های تازه وزیرراه به نماینده همدان و فامنین

از تکمیل آزاد راه تا تجدید نظر در «حوراء»

وزیر راه و شهرسازی که این روزها طرح استیضاح او در مجلس مطرح است طی نشستی فوق العاده با نماینده همدان وفامنین در مجلس برای تکمیل پروژه های نیمه تمام استان وعده هایی داده است.

نماینده مردم همدان و فامنین در مجلس با بیان اینکه ۹۰۰ میلیارد تومان از صندوق توسعه ملی به راه‌آهن تهران ـ همدان اختصاص یافت، گفت: طی روزهای آتی ۵۰ درصد تخصیص داده می‌شود و ۵۰ درصد باقیمانده در سفر هیأت دولت به همدان تخصیص می‌یابد.

پس از واکنش امیر خجسته نماینده مردم همدان و فامنین در مجلس به مصاحبه یکی از معاونان شرکت ساخت و توسعه زیربناهای حمل و نقل، نشست فوق‌العاده وزیر راه و شهرسازی با نماینده همدان برگزار شد.وی در گفت‌وگو با فارس با بیان اینکه قرار بود عملیات پروژه راه‌آهن تهران ـ همدان ـ سنندج پایان سال ۹۰ به اتمام برسد، افزود: این پروژه به طول ۲۷۰ کیلومتر در زیرسازی ۹٤ درصد پیشرفت فیزیکی دارد.نماینده مردم همدان و فامنین در مجلس با بیان اینکه ساختمان ایستگاه همدان ۳۰ درصد پیشرفت دارد، گفت: این پروژه جزء پروژه‌های مهر ماندگار بوده اما متاسفانه به دلیل تامین نشدن ریل و اعتبار با تعطیلی مواجه شده است.

از آذر ۹۳ تاکنون هیچ تخصیصی نگرفته‌ایم

وی افزود: پیرو این وضعیت از وزیر سئوال کردم «چرا پروژه راه‌آهن تهران ـ همدان تعطیل شده است» که ایشان در پاسخ گفت الان همدان در اولویت است و هیچ جای کشور پروژه‌ای مربوط به راه‌آهن نیست که فعال باشد.

خجسته با بیان اینکه در بحث راه‌آهن بودجه مد نظر ۱۲۰ میلیارد تومان است که ۳٤ میلیارد بدهی به پیمانکار بوده و ۸٦ میلیارد تومان نیز بودجه کامل پروژه است، تأکید کرد: از آن جا که از آذر ۹۳ تاکنون هیچ تخصیصی نگرفته‌ایم، این موضوع را به وزیر راه گوشزد کردم.

وی ادامه داد: وزیر نیز در پاسخ اذعان کرد که یک‌هزار و ۲۰۰ تن ریل تعهد وزارت راه و شهرسازی به راه آهن تهران ـ همدان از شاهرود به همدان در حال انتقال است و به غیر از این تعهد ۲ هزار و ۳۰۰ تن خریداری شده و در حال بارگیری به داخل کشور است.

نماینده مردم همدان و فامنین در مجلس ادامه داد: به گفته وزیر راه، در نشست هیأت دولت به دستور رئیس جمهور ۳۰۰ میلیون دلار معادل ۹۰۰ میلیارد تومان از صندوق توسعه ملی برای این پروژه اختصاص یافت که سعی بر این است تا زمان حضور هیأت دولت در همدان تأمین و پرداخت شود.

بازدید معاون وزیر راه از مسکن مهر فامنین

وی با بیان اینکه با توجه به فصل سرمای زودرس منطقه باید تدبیر فوری اتخاذ شود تا کارها با سرعت پیش رود، افزود: وزیر راه ابراز کرد در بحث راه‌آهن غرب کشور استان‌های همدان، اردبیل، کرمانشاه و گیلان در اولویت است که برای این استان‌ها یک میلیارد دلار بودجه نیاز است که نهایی شود. خجسته افزود: در این جلسه مقرر شد طی روزهای آتی ۵۰ درصد تخصیص داده شود و ۵۰ درصد باقیمانده در سفر هیئت دولت به همدان تخصیص می‌یابد.

وی با بیان اینکه در این جلسه در خصوص اجرای پروژه شهر جدید «حورا» در همدان انتقاداتی داشتم، گفت: پیرو این بحث، وزیر به معاون خود دستور داد باید با فوریت این امر مورد بررسی قرار گرفته تا در صورت نیاز در مکان‌یابی این پروژه تجدید نظر صورت گیرد.

تأمین هزینه‌های کنارگذر غربی از بودجه ملی

نماینده مردم همدان و فامنین در مجلس ادامه داد: در خصوص مسکن‌های مهر شهر فامنین نیز مقرر شد به قید فوریت معاون وزیر بازدیدی از پروژه داشته باشد.

وی طرح مباحثی در خصوص حاشیه‌نشینی در شهر همدان را از دیگر مطالب مطروحه با وزیر دانست و گفت: با توجه به اینکه آب و برق و گاز از درب منازل این حاشیه‌نشینان عبور کرده، متاسفانه این خانواده امکان استفاده از این نعمات را ندارند، باید پیگیر بهره‌مندی آنان از این امکانات بود.

به گفته خجسته در ادامه در خصوص مشکلات هندسی نبودن مسیرهای منتهی به روستاهای یلفان، علی‌آباد، شمس‌آباد و ارزانفود در شهرستان همدان صحبت شد که طی دستور ویژه وزیر مقرر شد در برنامه سال ۹٤ و ۹۵ در بودجه لحاظ و اقدام شود.

افتتاح پروژه آزادراه تهران ـ همدان، مردادماه

وی تأکید کرد: در مورد پروژه کنارگذر غربی همدان نیز قرار شد از بودجه استانی تملک‌های مورد نیاز پروژه انجام شود و وزیر قول داد که بعد از این اتفاق از بودجه ملی، هزینه‌های پروژه را تأمین کند و دستور برگزاری مناقصه را داد.

خجسته با بیان اینکه وزیر راه قول مساعد افتتاح پروژه در پایان مرداد را داد، در پایان با اشاره به انتقاداتش به نحوه مکان‌یابی ایستگاه مسافربری فامنین گفت: ایشان دستور دادند با فوریت این مورد بررسی و محورهای مناسب و سهل‌ترین مکان دسترسی برای مردم فراهم شود.

پلیس با رانندگان بدحجاب برخورد می کند

فرمانده انتظامی شهرستان همدان تعداد خودروهای لوکس و گران‌قیمتی که رانندگان‌شان در سطح شهر خودنمایی می‌کنند را بسیار اندک اعلام کرد.

رسول مرادی در گفت‌وگو با ایسنا،گفت: در راستای اجرای منویات مقام معظم رهبری و دستور مجموعه انتظامی آن دسته از خودروهای لوکسی که محو غرور و شهوت شده‌اند و یا وضعیت مالی و تمکنی دارند که مردم را به تمسخر می‌گیرند و به نوعی نظم و امنیت عمومی را بر هم می‌زنند به طور قاطع برخورد می‌شود.

وی افزود: تعداد این نوع خودروها در شهر همدان با توجه به بافت مرکزی و پیشینه فرهنگی که دارد، زیاد نیست اما طرح مقابله با رانندگانی که مزاحمت ایجاد می‌کنند اجرا می‌شود.

مرادی بیان کرد: صرف داشتن خودروی لوکس موجب توقیف خودرو نمی‌شود اما آن دسته از خودروهای لوکسی که خودنمایی کرده و نظم و امنیت را بر هم می‌زنند توقیف شده و به مراجع قضایی ارجاع داده می‌شوند.

وی یادآور شد: هر خودرو گران یا ارزان‌قیمت اگر مزاحمتی برای شهروندان داشته باشد توقیف می‌شود و مشمول پاسخگویی به پلیس خواهد شد.

فرمانده انتظامی شهرستان همدان ادامه داد: فرمانده انتظامی با آن دسته از افرادی که حجاب رعایت نکنند و اقدام به کشف حجاب در هنگام رانندگی داشته باشد تعارف نداشته با آنها برخورد قاطع خواهد کرد.وی گفت: در هفته‌های گذشته خودرویی لوکس در نزدیکی محل برپایی نمازجمعه واقع در خیابان کرمانشاه اقدام به خودنمایی کرده بود که مأمور وظیفه‌شناس انتظامی را زیر گذاشت و این مأمور به شهادت رسید، امید است این موضوع تجربه‌ای برای سایر افرادی باشد که دست به این‌گونه اقدامات غیراخلاقی می‌زنند زیرا اینگونه اقدامات خطرساز بوده و گاهی فرد باید تا پایان عمر تاوان کارش را پس دهد.

مدیر آبفای استان انتقاد کرد

زیاده‌روی همدانی‌ها در مصرف آب

مدیرعامل شرکت آبفای همدان از مصرف ۱۸۰ لیتر در ثانیه توسط مشترکان همدانی خبر داد و گفت: افت شدید منابع آب زیرزمینی برداشت از سد اکباتان را افزایش داده است.

سید هادی حسینی بیدار در گفت‌وگو با تسنیم، با اشاره به اینکه تابستان امسال بدون همکاری مردم با مشکل جدی تأمین آب مواجه می‌شویم، اظهار کرد: وضعیت مصرف با توجه به اینکه در استان و کشور تغییر اقلیم رخ داده و نوع بارش تغییر کرده، باید اصلاح شود.

وی با اشاره به اینکه افت منابع آبی زیرزمینی و کاهش بارندگی امسال موجب ایجاد بحران آبی در همدان شده است، بیان کرد: در حال حاضر زمان بارش‌ها نیز تغییر کرده و این امر را می توان در زمستان سال گذشته تجربه کرد.

حسینی بیدار با اعلام اینکه الگوی مصرف در استان همدان ۱۵۰ لیتر به ازای هر نفر در روز است، تصریح کرد: این در حالی است که متأسفانه در استان همدان به ازای هر نفر در روز ۱۸۰ لیتر آب مصرف می‌شود.

وی با تاکید بر اینکه مردم باید خود را با شرایط امروز و وجود بحران آب سازگار کنند، تأکیدکرد: به دنبال این هستیم تا الگوی مصرف را نیز کاهش دهیم که این امر با فرهنگ‌سازی از طریق رسانه‌ها عملیاتی شود.

مدیرعامل شرکت آب و فاضلاب استان همدان با تصریح بر اینکه مردم باید در جریان وضعیت منابع آبی استان همدان قرار گیرند، عنوان کرد: در حال حاضر به ازای هر نفر در روز ۲۳۰ لیتر آب تولید می‌شود و از نظر تأمین تاکنون مشکلی نداشته‌ایم.

وی همچنین درباره تعرفه آب نیز گفت: تا زمانی که اقتصاد آب و تعرفه‌های آب اصلاح نشود نمی‌توان انتظار داشت که وضعیت بهبود یابد زیرا تعرفه‌های فعلی بازدارندگی لازم را در مصرف آب ندارند.

حسینی بیدار گفت: با توجه به کاهش بارندگی سطح آب‌های زیرزمینی نیز افت داشته و همین امر موجب شده است تا برداشت از سد اکباتان همدان نیز افزایش یابد به طوری که در ماه‌های اخیر ٤۹۰ لیتر در ثانیه از سد اکباتان آب برداشت می‌شد.

خدمات اینترنتی صدای تعزیرات را درآورد

مردم از اینترنت همدان ناراضی‌اند

مدیرکل تعزیرات حکومتی همدان از بررسی وضعیت کیفیت و تعرفه خدمات اینترنت در همدان خبر داد و گفت: اعتراضات مردم نسبت به خدمات اینترنت در همدان افزایش یافته است.

به گزارش تسنیم، علیرضا حسن‌پور در جمع خبرنگاران گفت: در ماه‌های اخیر میزان نارضایتی و اعتراضات مردم و برخی نهادها نسبت به وضعیت خدمات اینترنت در همدان افزایش یافته است.

وی با اشاره به اینکه وضعیت کیفیت اینترنت پرسرعت، تعرفه ارائه سرویس توسط اپراتورها و سرعت آن در همدان مورد بررسی قرار گرفته است، بیان کرد: سامانه گویای ۱۹۵ سازمان تنظیم مقررات به عنوان مرجع رسمی دریافت شکایات مردمی آماده دریافت شکایات مردم در این زمینه است.

حسن پور گفت: مردم و شهروندان همدانی در صورت بروز هرگونه مشکل می‌توانند ازطریق ارتباط با این سامانه شکایات خود را مطرح کرده و در صورت احراز تخلف مراتب برای رسیدگی به تعزیرات حکومتی ارسال می‌شود.

وی همچنین از بازرسی داروخانه‌های استان همدان توسط اکیپ گشت مشترک تعزیرات حکومتی همدان با دانشگاه علوم‌پزشکی خبر داد و بیان کرد: به منظور کنترل و نظارت بر عملکرد داروخانه‌ها و با توجه به درخواست دانشگاه علوم پزشکی همدان مبنی بر برپایی گشت مشترک، اکیپی برای بازرسی از داروخانه‌های همدان تشکیل و به ترتیب از داروخانه‌های همدان بازرسی می‌کنند.

shenide@hamedanpayam.com

شنیده‌ها

۱- یکی از نمایندگان استان امضای خود از طرح استیضاح وزیر آموزش‌وپرورش را پس گرفت. گویا عطاءا... سلطانی‌صبور همراه با ۱۵ نماینده دیگر با اشاره به تعامل صورت گرفته و رفع مشکل، امضای خود از استیضاح فانی را پس گرفته‌اند. گفتنی است با افزایش نمایندگانی که امضای خود را پس می‌گیرند احتمالاً خروج این استیضاح از دستور کار مجلس می‌رود.

۲- دبیر حزب ندای استان به همایش این حزب دعوت شده است. گویا این همایش امروز برگزار می‌شود. گفتنی است این نخستین همایش سراسری دبیران استانی حزب ندا است.

۳- رئیس شورای استان استعفا داده است. گویا مجید درویشی، رئیس شورای اسلامی استان وعضو شورای شهر تویسرکان از مسئولیت‌های شورای خود برای حضور در انتخابات استعفا داده است. گفتنی است درویشی معاون شهردار همدان و برای حضور در انتخابات نیاز به استعفا از این سِمت ندارد.

٤- احزاب و تشکل‌های حامی دولت در حال رایزنی برای مکاتبه با رئیس‌جمهور هستند. گویا این مکاتبه در اعتراض به عملکرد برخی مسئولان به ظاهر دولتی خواهد بود. گفتنی است محور این اعتراض تاکنون عملکرد یکی از فرمانداران اصولگرای استان است که حامیان دولت عملکرد وی را طرفداری از اندیشه دولت سابق ارزیابی می‌کنند.

۵- رئیس امور شعب بانک کشاورزی استان امروز تودیع و معارفه می‌شود. گویا موسوی جایگزین طاهری خواهد شد. گفتنی است استان از عملکرد طاهری رضایت داشت.

خبر

تدارک سیمای استان برای ماه رمضان

ویژه‌برنامه‌های صداوسیمای مرکز استان در ماه مبارک رمضان اعلام شد.

مدیر کل صدا وسیمای استان همدان در تشریح برنامه های شبکه استانی برای ماه رمضان گفت: برای اوقات افطار ویژه برنامه ضیافت الهی تدارک دیده شده که قرار است هر شب از ساعت ۲۰ الی ۲۱ پخش شود. در این برنامه میهمانانی از سراسر استان قرار است پیرامون موضوعات معنوی و ماه مبارک رمضان گفت وگو کنند. حسین میسر افزود: ماه عاشقی ویژه‌برنامه‌ای است که در سحرها پخش خواهد شد. در این برنامه از ائمه جمعه استان و کارشناسان اخلاقی سخنانی پخش می‌شود. در روزهای ماه مبارک نیز برنامه‌های سابقون (جزءخوانی قرآن کریم)، تفسیر نور (تفسیر قرآن توسط آیتا... محمدی)، درس‌های از نهج‌البلاغه و مسابقه قرآنی پخش خواهد شد.

پراید گازسوز آتش گرفت

مدیرعامل آتش‌نشانی و خدمات ایمنی شهر همدان از حریق یک دستگاه خودروی پراید در مسیر روستایی چشین شهر همدان خبرداد.

مسعود دهبانی در گفت و گو با ایرنا گفت: یک دستگاه خودرو پراید با یک خودرو لیلان در مسیر روستای چشین با یکدیگر برخورد کردند. وی افزود: این سانحه بر اثر حرکت خلاف جهت خودرو پراید در مسیر روستایی چشین شهر همدان رخ داد. مدیرعامل آتش‌نشانی و خدمات ایمنی شهر همدان بیان کرد: با توجه به اینکه خودروی پراید مجهز به سی‌ان‌جی بوده پس از برخورد با خودروی لیلان دچار حریق شد. دهبانی گفت: حاضران در صحنه بخشی از حریق را مهار کرده ولی با حضور به موقع یک خودرو آتش نشانی و ۳ نفر از آتش نشانان این حریق به طور کامل خاموش شد.

مرگ ۳ موتورسوار در تصادف با کامیون

فرمانده انتظامی شهرستان بهار از مرگ راکب و ۲ سرنشین یک موتورسیکلت بر اثر برخورد با یک دستگاه کامیون در شهر لالجین خبر داد.

جمشید باقری اظهار کرد: بر اثر برخورد یک دستگاه کامیون با یک موتورسیکلت در بلوار آیتا... خامنه‌ای لالجین ۳ نفر جان باختند.

وی افزود: این حادثه زمانی رخ داد که راکب موتورسوار به همراه ۲ دوستش بدون استفاده از کلاه‌ایمنی و رعایت نکردن سرعت مطمئنه با یک دستگاه کامیون برخورد کرد و دوربین‌های مداربسته در محل حادثه مؤید این مطلب است.باقری خاطرنشان کرد: شدت تصادف به حدی بود که راکب موتورسیکلت در دم جان سپرد و ۲ سرنشین هم در حین انتقال به بیمارستان آیتا... بهاری و بعثت همدان بر اثر شدت جراحت‌ها جان خود را از دست دادند.

فرمانده انتظامی شهرستان بهار از جوانان خواست با توجه به گرم شدن هوا و استفاده بیشتر از موتورسیکلت برای تردد ضمن رعایت قوانین راهنمایی‌ورانندگی و استفاده از کلاه ایمنی با حرکات غیرمعقول و تک‌چرخ زدن جان خود و دیگران را به خطر نیندازند و نیروی انتظامی به شدت با تخلفات موتورسواران برخورد خواهند کرد.

پیام تاریخ، تمدن و فرهنگ مادستان
The Message Of Madestan's History & Civilization & Culture
روزنامه همدان پیام
۳
چهارشنبه ● ۲۷ خردادماه ۱۳۹۴ ● شماره ۲۳۷۷
خبر
khabar@hamedanpayam.com

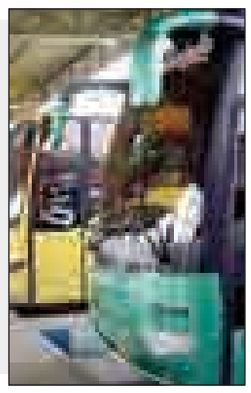

حمل‌ونقل عمومی نوسازی می‌شود

دارندگان ناوگان فرسوده فعال در بخش حمل و نقل عمومی مسافر می توانند با دریافت تسهیلات نسبت به اسقاط ناوگان فرسوده و جایگزینی ناوگان نو و در امر جابجایی مسافران اقدام کنند.
معاون حمل و نقل و پایانه ها اظهارکرد بر اساس اعلام ستاد مرکزی به دارندگان ناوگان عمومی فرسوده (بیابانی) اعم از اتوبوس , مینی بوس و سواری کرایه در ازای فروش و تحویل ناوگان فرسوده به مراکز اسقاط تسهیلات خرید ناوگان جدید اعطا می شود.
مصطفی پناهنده اظهار داشت: برای نوسازی ناوگان مسافری عمومی مالکان اتوبوس های فرسوده دارای شرایط حمل و نقل عمومی , باید طبق سنوات گذشته از طریق راهوار ناجا و با مراجعه به مراکز تعیین شده نسبت به اسقاط خودرو اقدام نمایند.
وی تاکید کرد: در صورت تمایل به استفاده از تسهیلات در مرحله اول دارندگان ناوگان فرسوده اعم از اتوبوس , مینی بوس و سواری کرایه با هدف از رده خارج کردن خودروی فرسوده آن را به مرکز اسقاط تحویل می دهند.
معاون حمل و نقل این اداره کل اضافه کرد در مرحله بعد متقاضی پس از اخذ رسید و ارائه آن به اداره کل ؛ از مزایای از رده خارج نمودن وسایل نقلیه فرسوده در طرح های نوسازی ناوگان سازمان استفاده خواهد نمود.
پناهنده اظهار کرد: لیستی از اتوبوس های اسقاط نشده در فهرست ارسالی طرح های گذشته و داوطلبانه اسقاط , به متقاضیان داده می شود و متقاضیان می بایست برای تخصیص وسیله نقلیه نو (شماره شاسی و موتور) به شرکت مراجعه نمایند. وی خاطر نشان کرد این روند پس از تایید بانک عامل یا شرکت لیزینگ مبنی بر اعطای تسهیلات به متقاضی تکمیل و مالک می تواند نسبت به از رده خارج نمودن وسیله نقلیه فرسوده اقدام نماید.
معاون حمل و نقل این اداره کل در طرح نوسازی جایگزینی صرفا بر اساس خروج یک دستگاه ناوگان فرسوده متناظر صورت می گیرد و فقط مالکین مینی بوس های فرسوده عمومی برون شهری می توانند از تسهیلات مربوط به جایگزینی یک دستگاه سواری کرایه نیز بهره مند گردند.

گزارشی از سومین روز سفر فرهنگی – اقتصادی استان به تاجیکستان

پیام میر سید علی همدانی توجه به اخلاق است

در سومین روز از سفر مقامات بلند پایه استان همدان به تاجیکستان، هیأت اعزامی به زیارت مقبره میرسیدعلی همدانی رفتند و در ادامه نشست‌هایی را نیز با مسئولان فرهنگی، شهری و دانشگاهی داشتند.پس از زیارت مقبره میرسیدعلی همدانی توسط هیأت اعزامی استان همدان به تاجیکستان، استاندار همدان با بازدید از موزه این آرامگاه، پیام این عارف بزرگ را توجه به آموزه‌های عرفانی و اخلاق اعلام کرد. محمد ناصر نیکبخت که به همراه اعضای هیات اقتصادی و فرهنگی استان به زیارت مقبره میرسیدعلی همدانی رفته بود، پس از زیارت و بازدید از موزه این عارف بزرگ، در دفتر یادبود آن نوشت: نسل به یادگار مانده از این عارف بزرگ، دینداری را تبلیغ و ترویج می‌کنند.در قسمتی از این متن آمده است: میر سید علی همدانی، هنر و ارزش‌های دینی را به شایستگی در این منطقه(کولاب و در مجموع کشور تاجیکستان و سایر مناطق وکشورهای پیرامونی) گسترش دادند و از خود نسلی را به یادگار گذاشتند که دینداری را تبلیغ و ترویج نمودند.

ارتباطات علمی و دانشگاهی در تقویت روابط موثر است

استاندار همدان در دانشگاه کولاب نیز ارتباطات علمی و دانشگاهی را در تقویت روابط ملت‌ها موثر دانست.
محمد ناصر نیکبخت با معرفی دانشگاه‌های همدان گفت: همدان ۹ دانشگاه بزرگ دارد که ۱۱۰ هزار دانشجو در آنها تحصیل می‌کنند و بخشی از آنها دانشجویان ملل گوناگون از جمله تاجیکی‌ها هستند.
وی با تأکید بر آمادگی استان برای گسترش همکاری‌های علمی ودانشگاهی، اظهار داشت: همدان از هر گونه ارتباط علمی، دانشگاهی به ویژه در زمینه تبادل دانشجو و پذیرش دانشجو استقبال می‌کند.رئیس دانشگاه بوعلی‌سینا نیز در این دیدار برای انتقال تجربیات علمی بین دوطرف اظهار آمادگی کرد.
منصور غلامی با توضیح درباره جایگاه علمی و اعضای هیأت علمی دانشگاه‌های استان گفت: زبان مشترک کار آمد و شد را راحت می‌کند و دانشگاه‌های همدان از حضور اساتید تاجیکی در پروژه‌های تحقیقاتی مشترک استقبال می‌کنند.
هیأت عالی رتبه اقتصادی، فرهنگی استان همدان عصر روز دوشنبه در میان استقبال گرم و پر شور مسئولان شهر کولاب وارد این شهر شدند.

همدان و ختلان مودت و برادری را از میر سید علی به یادگار دارند

استاندار در شهرداری کولاب نیز، همدان و ختلان را محل زندگی میر سید علی همدانی دانست که مودت و برادری را از او به یادگار دارند.محمد ناصر نیکبخت که به همراه اعضای هیأت اقتصادی، فرهنگی استان به شهرداری کولاب رفته بودند، در دیدار با شهردار ومعاونان و دیگر مسئولان این شهر گفت: شهرداری‌ها می‌توانند در گسترش تعاملات بین المللی موثر باشند.
وی ادامه داد: غرض از سفر به شهر عزیز کولاب علاوه بر زیارت مرد بزرگ دین و اقتصاد و صلح و آرامش بین المللی، حضرت امیر جان، این بود که ما بتوانیم به برکت نفس پر برکت این مرد بزرگ ارتباطاتی را بین ایران و تاجیکستان و همدان وکولاب ایجاد کنیم تا نام این سید بزرگوار، همچمنان کارساز وتاثیر گذار باشد.
استاندار با ابراز خوشحالی و خرسندی از اینکه فرصتی دست داد تا خویشاوندان تاریخی، مردم تاجیکستان و مردم کولاب را زیارت کند، اظهار داشت: ما و شما یکی هستیم. ما و شما در گذشته علاوه بر خویشاوندی تاریخی، یکی هستیم و در یک واحد جغرافیایی بودیم و تحت یک نام شناخته می‌شدیم الان هم مرزهای جغرافیایی ما را تفکیک کرده و در دین و سنن وحدت رویه داریم.
نیکبخت خاطرنشان کرد: راه و روش میر سید علی همدانی امروز به درد دنیا می‌خورد زیرا امیر جان صلح و دوستی را همیشه عزت می‌گذاشت و مودت و برادری از جمله سرمشق‌هایی بود که میر سید علی به همه ملل می داد و در دنیای بی‌عاطفه امروز، نیاز به آن عواطف و احساسات داریم.
وی تاکید کرد: بازماندگان میرسیدعلی همدانی جنگ و خشونت وافراط را مذموم وناپسند می‌دانند. چون دین و مکتب ما این را آموزش داده است.
استاندار اظهار امیدواری کرد: سفر هیأت‌های دو طرف بتواند به گسترش ارتباطات و تحکیم خویشاوندی دو ملت با هم منجر شود.

میر سید علی در کولاب تنها نمانده است

نماینده مردم همدان و فامنین در مجلس شورای اسلامی نیز گفت: با این برنامه و جلسه‌هایی که در این دیدارها صورت گرفت حقیتا شناخت و معرفت ما نسبت به شخصیت میر سید علی همدانی را افزایش داد.
امیر خجسته افزود: مردم کولاب و تاجیکستان حق میزبانی را نسبت به میرسیدعلی به شایستگی ادا کرده و می‌شود گفت که میرسیدعلی در کولاب تنها نمانده است.
خجسته با بیان اینکه بعد از ۷۰۰ سال هنوز میر سید علی همدانی، این شخصیت بزرگ بر سر زبان‌هاست و تجلیل می‌شود، ابراز امیدواری کرد: با برنامه‌ها و رایزنی‌هایی که انجام شده است آرزوی یک کنگره بزرگ برای این شخصیت قابل تقدیر را داریم.

۲۷خردادماه؛ سالروز تأسیس دانشگاه فنی و حرفه ای

دانشکده شهید جباریان ۹۵۰ دانشجو در ۷ رشته دارد

مطلع شدیم ۲۷خردادماه سالروز تأسیس دانشگاه فنی و حرفه ای است که به همین مناسبت برآن شدیم تا در همدان گفت وگویی با رئیس آموزشکده فنی و حرفه‌ای شماره ۲ همدان (شهید جباریان) انجام دهیم که متن گفت وگو به شرح زیر است:
شهاب کاظمی در این گفت وگو می‌گوید: امروزه در عرصه جهانی، یکی از مهمترین شاخص ها در زمینه توسعه یافتگی کشورها، میزان تولیدات علمی و همچنین دستیابی به فناوری روز می باشد؛ که خوشبختانه در کشور ما نیز به برکت اجرای برنامه های توسعه ای نظام مقدس جموری اسلامی ایران و توجهات ویژه مقام معظم رهبری(مدظله العالی) و اجرای عدالت آموزشی در سراسر نقاط میهن، شاهد توسعه روزافزونِ تحصیلات تکمیلی و تولیدات علمی فراوانی در حوزه‌های مختلف علم و فناوری، اعم از مقالات، اختراعات و نوآوری های مبتنی بر دانش در سطح کشور هستیم.
کاظمی خاطرنشان کرد: درحال حاضر یکی از اصلی ترین دغدغه های دولتمردان ایران، توسعه اقتصادی مبتنی بر دانایی و دانش است که از آن به عنوان اقتصاد دانش بنیان یاد می شود.
وی ادامه داد: اقتصادی که در آن کارآفرینی و تولید ثروت از علم در راستای رفع نیازهای کشور با بهره-گیری از پتانسیل ها و ظرفیت هاست و یکی از اساسی ترین گام های توسعه محسوب شده و دانشگاه فنی و حرفه ای با محور قراردادن پاسخگویی به تقاضای بخش های مختلف اقتصاد کشور و با رسالت تربیت تکنسین فنی ماهر و کارآمد در حوزه های صنعت، کشاورزی، خدمات و.... می کوشد تا ضمن تعامل با مراکز صنعتی، بخش های دولتی و غیر دولتی؛ ایجاد زمینه ی لازم برای کسب مهارت ها، ایجاد اشتغال و کارآفرینی برای جوانان سر افراز میهن اسلامی را سرلوحه برنامه‌های خود قرار دهد و با این رویکرد بتواند در زمینه توسعه اقتصاد دانش بنیان در کشور نقش مؤثری ایفا نماید.
رئیس آموزشکده فنی و حرفه‌ای شماره ۲ همدان افزود: بیست و هفت خردادماه ۱۳۹۰، سالروز تأسیس دانشگاه فنی و حرفه ای در ایران محسوب می شود؛ این دانشگاه از مجموعه ۱۶۸ آموزشکده و دانشکده در اقصا نقاط ایران اسلامی تشکیل شده است.
به گفته کاظمی، قبل از سال،۹۰ این مجموعه تحت عنوان «مجتمع آموزش عالی پیامبر اعظم» و از زیر مجموعه‌های وزارت آموزش و پرورش بود که براساس مصوبه مجلس شورای اسلامی به «دانشگاه فنی و حرفه‌ای» تغییر نام داد و با تمام اختیارات و امکانات به وزارت علوم، تحقیقات و فناوری پیوست و در حال حاضر تحت عنوان دانشگاه فنی و حرفه ای و براساس مصوبات و مقررات حاکم بر نظام آموزش عالی کشور به تربیت تکنسین و نیروی کار ماهر و متعهد و کارآمد مورد نیاز جامعه می پردازد.
کاظمی خاطرنشان کرد: این مجموعه بزرگ دانشگاهی، با جذب فارغ التحصیلان رشته کار ودانش هنرستان‌ها و با داشتن شعب در سراسر کشور از ظرفیت ها و پتانسیل ویژه ای برخوردار است، به نحوی که برخی از آموزشکده‌ها دارای سابقه فعالیت بیش از ۳۰ سال می باشند؛ اما از منظر آموزش عالی این دانشگاه نوپا و تازه تأسیس محسوب شده که نیاز به حمایت های گسترده و ویژه در سطوح مختلف ملی و استانی دارد.
رئیس آموزشکده فنی و حرفه‌ای شماره ۲ همدان متذکر شد: این حمایت ها می تواند از سوی مراجع مختلف ذی ربط، وزارت علوم، تحقیقات و فناوری، نمایندگان مجلس شورای اسلامی، استانداران به عنوان نماینده عالی دولت در استان، فرمانداران و بخشداران، مسئولان سازمان ها و نهادها و همچنین افراد خیر و نیکوکار صورت پذیرد.
دکتر کاظمی اظهار داشت: در این دانشگاه، همت، تلاش، پشتکار و کوشش از اهمیت ویژه ای برخوردار است و روحیه کار و تلاش توأم با حس فعالیت در نظام آموزش عالی در بین مدرسین و کارکنان به عنوان نقطه قوت این مجموعه به حساب می آید.
به گفته وی، دانشگاه فنی و حرفه ای در بین تمام دانشگاه های دولتی، تنها دانشگاه تقاضا محور و کارآفرین کشور است و در این دانشگاه کسب تجربه و دانش مهارتی توسط دانشجویان بر کسب مدرک ارجحیت دارد.
رئیس آموزشکده فنی و حرفه‌ای شماره ۲ همدان یادآور شد: خوشبختانه در دولت تدبیر و امید، سکان هدایت دانشگاه فنی و حرفه ای به جناب آقای دکتر شفیعی از اساید دانشگاهی که دارای سابقه طولانی در عرصه مدیریت دانشگاهی هستند و از صاحبنظران مطرح در زمینه ارتباط صنعت و دانشگاه می باشند سپرده شده است. ایشان از جمله اندیشمندان پیشرو در برقراری ارتباط دانشگاه با صنعت هستند که موضوع انتقال تجربه و بنیانگذاری یک دانشگاه تقاضا محور برمبنای اسناد چشم انداز و راهبرد توسعه صنعتی کشور و سیاست های وزارت علوم، تحقیقات و فناوری با بهره گیری از افراد باتجربه در نظام آموزش عالی را دنبال می کنند.
دکتر کاظمی با بیان اینکه دانشگاه فنی و حرفه ای در استان همدان دارای ٦ آموزشکده است، افزود: براساس پراکندگی جغرافیایی دو آموزشکده پسران و یک آموزشکده دختران در شهر همدان، یک آموزشکده پسران و یک آموزشکده دختران در شهر ملایر و یک آموزشکده پسران در شهر نهاوند استقرار یافته است.
وی با اشاره به آموزشکده فنی و حرفه ای شماره ۲ همدان گفت: این آموزشکده مزین به نام شهید علی جباریان در بلوار جانبازان واقع شده است در حال حاضر دارای حدود ۹۵۰ دانشجو بوده و در ۷ رشته تحصیلی در مقطع کاردانی: الکترونیک، برق، کامپیوتر،IT،ICT، مکانیک خودرو، صنایع چوب و یک رشته در مقطع کارشناسی الکترونیک دانشجو می پذیرد و این افتخار را دارد که هرساله تعدادی تکنسین فنی ماهر و کارآمد را روانه بازار کار می نماید.
دکتر کاظمی ادامه داد: این آموزشکده دارای ۱۵ آزمایشگاه و کارگاه تخصصی در زمینه های صنایع چوب، الکترونیک عمومی، برق صنعتی، کامپیوتر، مکانیک خودرو است و علاوه بر ارائه خدمات دانشجویی، باتوجه به وجود مدرسین فنی تمام وقت کارآمد و توانمند آمادگی همکاری با سایر دانشگاه ها و مراکز آموزش عالی و همچنین بخش خصوصی در راستای انجام پروژه های مشترک کاربردی، ساخت و تولید دستگاه ها و تجهیزات و.... را دارد.
وی در پایان اظهار امیدواری کرد: با اهتمام تمامی مسئولان و بخش خصوصی فعال استان در حوزه های مختلف مرتبط با زمینه فعالیت این آموزشکده، بتوان با تربیت تکنیسن فنی ماهر و کارآمد، ایجاد ارتباط مؤثر با صنعت و پاسخگویی به نیاز بخش های مختلف اقتصاد استان، در آینده ای نزدیک شاهد رشد اقتصاد دانش بنیان در عرصه های استانی و ملی باشیم.

وعده

- همدان قطب سینمای انیمیشن کشور می‌شود
(مدیرعامل انجمن سینمای جوانان ایران در همدان؛ فارس ۹٤/۰۳/۲٦)
- شورای فرهنگی قرآنی در روستاها تشکیل می‌شود
(رئیس اداره امور قرآنی تبلیغات اسلامی؛ فارس ۹٤/۰۳/۲۵)
- اعزام حج از همدان نیمه دوم شهریورماه
(رئیس سازمان حج و زیارت استان؛ همدان‌پیام ۹٤/۰۳/۲٦)

خبر

توصیه انتخاباتی به مبلغان دینی

امام جمعه موقت همدان بر اهتمام به مخاطب‌شناسی و نیازسنجی توسط مبلغان دینی تأکید و به مبلغان توصیه کرد که در سال انتخابات مبلغ حضور پرشور مردم پای صندوق های رأی باشند.
حجت‌الاسلام محمد جوادی در همایش طلایه‌داران تبلیغ در همدان اظهار کرد: وظیفه سنگینی بر دوش مبلغان گذاشته شده که باید با ظرافت و حساسیت نسبت به اجرای آن اقدام کنند.
به گزارش فارس، وی با بیان اینکه در امر تبلیغ باید نگاه خدایی داشت، تأکید کرد: در غیر این صورت به جایی نخواهیم رسید زیرا ما از خود چیزی نداریم و همه چیز از آن خداوند است.
وی با اشاره به اینکه توفیق تبلیغ به هر کسی داده نمی‌شود، افزود: حال که این توفیق را به دست آورده‌ایم باید از آن به خوبی برای هدایت جامعه و رستگاری خود استفاده کنیم.
جوادی با بیان اینکه باید در مقابل سنگ‌اندازی‌ها بایستیم و عقب‌نشینی نکنیم افزود: تبلیغ دین، کار سختی است اما باید سختی‌های آن را به جان بخریم تا به نتیجه برسیم.
وی با بیان اینکه مبلغ باید تا انتها کارش را ادامه دهد و تحت‌تأثیر چیزی قرار نگیرد زیرا تبلیغ تمام‌شدنی نیست، اظهار کرد: دیگر موضوع مهم در امر تبلیغ مخاطب‌شناسی و نیازسنجی است.امام جمعه موقت همدان در پایان سخنانش از انتخابات پایان سال سخن گفت و افزود: باید مبلغ حضور پرشور مردم در پای صندوق‌های رأی باشیم.

الووو پیام

ایمیل ——— mardomi@hamedanpayam.com
پیامک ——— ۱۰۰۰۶۰۶۶

نانوایی‌های آزادپز نهاوند اصلاً به کیفیت و مرغوبیت نان توجه ندارند بخصوص در مناطق سرداب، مسجد مهدیه و پل ظفری. از این رو از رئیس اتحادیه نانوایان تقاضا داریم بازرسی و سرکشی از نانوایی‌ها به طور مرتب انجام شود.
سجاد سیف

تجمع کارگران در میدان مرکزی شهر، موجب ایجاد جلوه نامناسبی در شهر و ازدحام درمرکز شهر شده؛ این در حالی است که چندی پیش جایگاه مناسب برای کارگران درمنطقه دوخواهران احداث شده است. لطفاً مسئولان پیگیری کنند.

تصادف منجر به مرگ تعدادی از مردم را در محور سامن- بروجرد ملایر شاهد بوده‌ایم. این محور چه زمان درست می‌شود؟!
۰۹۱۸***۹۴۹۰

چراغ راهنمایی میدان امام خمینی(ره) ملایر همچنان خاموش است؛ در حالی که به نظر می‌رسد در کاهش ترافیک نقش مؤثری خواهد داشت.
تماس تلفنی

خبر

اهالی قاسم آباد خواستار رسیدگی به مشکلاتشان هستند

روز گذشته اهالی سرباغات قاسم آباد با تجمع در ورودی این منطقه خواستار رسیدگی به مشکلاتشان شدند.
در این تجمع که از ساعت ۱۲ ظهر شروع شد تا دو ساعت بعد با حضور برخی از مسئولین شهرستان و پایان یافت و قرار شد شب مردم در حسینیه قاسم آباد جمع شوند تا با حضور مسئولان به مشکلاتشان رسیدگی شود.
عمده مشکل مطرحی در این تجمع موضوع آب بود که نداشتن آب شرب و در برخی منازل قطعی چند روزه مشکلاتی را برای اهالی این منطقه به وجود آورده بود.
یکی از اهالی این منطقه می‌گوید: نزدیک به ۲۰ سال است در این منطقه زندگی می کنیم اما از هیچ گونه امکاناتی برخوردار نیستیم و بارها به ادارات مختلف مراجعه کرده ایم اما نتیجه ای نگرفته ایم.
وی ادامه می‌دهد: در مراجعاتی که به ادارات و سازمان های مختلف داشتیم فقط سرگردان شده ایم زیرا به فرمانداری می رویم می‌گویند این موضوع به شهرداری مربوط است، شهرداری می‌گوید دهیاری باید پیگیری کند و....یکی دیگر از اهالی سرباغات می‌گوید: برخی منازل در اینجا برق و تلفن دارند و حتی قبض تلفن به آدرس شهرک مدنی برایشان صادر می‌شود حال سوال اینجاست چرا برخی منازل که از همسایه‌های ما هستند آب، برق و گاز و تلفن دارند اما برخی دیگر اینگونه نیست؟خانمی دیگر با دو بچه می‌افزاید: ۱۰ سال است در این منطقه زندگی می‌کنیم هیچ امکاناتی نداریم و هر چند روز یک بار تانکر آبی به این منطقه می‌آید و آب می‌فروشد که باید هر چند روز ۲۰ هزار تومان برای خرید آب پرداخت کنیم.وی ادامه می‌دهد: در زمستان ها هم به دلیل نداشتن گاز مجبور هستیم از برای گرم کردن خانه از نفت استفاده کنیم که بچه هایمان وقتی به مدرسه می‌روند بوی دود می‌دهند که آنها را مسخره می‌کنند.
این خانم می‌گوید: خیلی ها در اینجا آمدند و قول دادند اما هیچ یک مرد عمل نیستند و فقط قول می‌دهند.جوانی دیگر می‌گوید: در این منطقه مشکلات زیادی داریم، از آسفالت نبودن کوچه ها تا نداشتن هیچ گونه امکاناتی. در این منطقه بیشتر اهالی کارگر هستند و از نظر معیشتی با مشکل روبرو هستند باید اینطور بگویم: نه آب داریم و نه نان.

نیاز به اجاره
آپارتمان و خانه ویلایی مبله لوکس
جهت افراد خارجی
۰۹۱۲۰۳۱۳۵۷۰ - ۰۲۱۸۸۱۰٤۱۹٦

آگهی مزایده
بهره‌برداری از مجموعه تبدیل ضایعات مرکز کشتارگاه صنعتی دام همدان
مدیریت کشتارگاه صنعتی دام همدان
در نظر دارد بهره‌برداری از واحد تبدیل ضایعات متعلق به خود واقع در داخل کشتارگاه صنعتی دام همدان به نشانی کیلومتر ۱۵ جاده همدان- کرمانشاه، دوراهی صالح‌آباد، روبه‌روی ایست بازرسی را به صورت اجاره یکساله به اشخاص حقیقی یا حقوقی واجد شرایط با شرایط ذیل واگذار نماید.
۱- متقاضیان می‌بایست مبلغ ۳۰/۰۰۰/۰۰۰ ریال به حساب شماره ۰۲۱۹۹۶۹۴۳۰۰۰۷ نزد بانک ملی شعبه شهرستان بهار به عنوان سپرده شرکت در مزایده واریز و اصل فیش واریزی را به همراه قیمت پیشنهادی حداکثر یک هفته بعد از تاریخ درج آگهی مزایده به دبیرخانه کشتارگاه صنعتی دام تحویل نمایند. ۲- قیمت پایه کارشناسی اجاره برای مورد اجاره ماهیانه مبلغ ۴۳/۷۵۰/۰۰۰ ریال تعیین می‌گردد.
۳- به پیشنهادات فاقدسپرده و مخدوش و خارج از موعد قانونی ترتیب اثر داده نخواهد شد.
۵- برنده مزایده می‌بایست ضمن مهر و امضا نمودن فرم نمونه قرارداد اجاره هنگام انعقاد قرارداد نسبت به سپردن یک فقره ضمانتنامه بانکی به مبلغ ۳۰۰/۰۰۰/۰۰۰ ریال به نفع کشتارگاه صنعتی اقدام نماید.
۶- اجاره ناشی از بهره‌برداری مجموعه به صورت ۳ ماهه و در ابتدای هر فصل نقداً وصول می‌گردد.
۷- کشتارگاه در رد یا قبول هر کدام از پیشنهادات مختار می‌باشد.
۸- پرداخت هزینه چاپ آگهی مزایده به عهده برنده مزایده خواهد بود.
۹- پیشنهادات رسیده در روز چهارشنبه مورخه ۱۳۹۴/۰۴/۰۳ مفتوح و مورد رسیدگی قرار می‌گیرد.
مدیریت مرکز کشتارگاه صنعتی دام همدان

پیام تاریخ، تمدن و فرهنگ مادستان
The Message Of Madestan's History & Civilization & Culture
روزنامه همدان پیام
۴
چهارشنبه ● ۲۷ خردادماه ۱۳۹۴ ● شماره ۲۳۷۷

ایران و جهان

siasat@hamedanpayam.com

دولت

اهتمام ویژه دولت به حفظ دستاوردهای هسته ای

معـاون اول رییس جمهوری گفت: دولت تدبیر و امید نسـبت به حفظ دستاوردهای هسته ای نظام اهتمام ویژه دارد.
بـه گزارش پایگاه اطلاع رسـانی معاون اول رییس جمهـوری، اسـحاق جهانگیری گفت: مـا در این مذاکرات دو هدف عمده را دنبال می کردیم؛ اول تثبیت حق هسـته ای و بهره مندی از حقوق بین المللی کشـور که در این زمینه با توان دیپلماسی بالایی که در کشـور وجود دارد و با منطق قابل دفاع از دستاوردهای خود در زمینه هسته ای به خوبی دفاع کرده و پس از این نیز از تمام دسـتاوردهای هسته ای کشور حراست خواهیم کرد.

خبر

تحریم در حال پوساندن استخوان طبقه مزد بگیر است

رییس مجمع تشـخیص مصلحـت نظام گفت: هرچنـد که تحریم در زندگی عده ای اثر ندارد ولی استخوان طبقه مزد بگیر کشور را که اکثریت هستند، می پوسـاند. زندگی برای آنها سخت شده چاره ای هم ندارند باید صبر کنند.
به گزارش ایرنا، هاشمی رفسنجانی از برخی اظهارنظر ها درباره بی تاثیر بودن تحریم ها انتقاد کرد و گفت: اینها حرف های عده ای است که در سراسر کشور تریبون دارند.
هاشـمی رفسنجانی اضافه کرد: عده ای تحریم و غیرتحریم در زندگی شان اثر ندارد خب در کارهایشان اثر می گذارد.

مجلس

سوم تیر، جلسه استیضاح وزیر آموزش و پرورش

نایـب رییس مجلس شـورای اسـلامی گفت: چهارشنبه سوم تیر ماه جلسه استیضاح «علی اصغر فانی» وزیر آموزش و پرورش برگزار می شود.به گزارش ایرنا، «محمدرضا باهنر» در پایان جلسـه علنی روز گذشته مجلس شورای اسـلامی اظهار داشت: در اجرای ماده ۲۲۳ آیین نامه داخلی مجلس روز یکشنبه گذشته وزیر آموزش و پرورش در کمیسیون آموزش و تحقیقات حضور یافت و استیضاح وی به بحث گذاشته شد.وی افزود: اما با توجه به این که تعدادی از امضاکنندگان امضای خود را پس گرفتند ولی تعداد امضاها به زیر ۱۰ نفر نرسید، بنابراین مساله استیضاح وزیر آموزش و پرورش در صحن علنی برگزار خواهد شد و هفته آینده چهارشنبه سوم تیر ماه فانی از خود دفاع خواهد کرد.

خبـر

با تصویب مجلس مقرر شد؛

تعیین سه شرط برای نمایندگی مجلس در هر حوزه انتخابیه

نمایندگان مجلس در ادامه بررسی طرح استانی- شهرستانی شدن انتخابات مجلس، سه شرط را برای نامزدی از هر حوزه انتخابیه تعیین کردند.
به گزارش مهر نمایندگان مجلس شورای اسلامی در جلسه علنی و در ادامه بررسـی طرح یک فوریتی استانی- شهرستانی شدن حوزه های انتخابیه انتخابات مجلس، ماده ۳ این طرح را تصویب کردند.
براساس این ماده، علاوه بر شرایط مندرج در قانون انتخابات مجلس شـورای اسلامی مصوب ۷ آذر ماه ۱۳۷۸ و اصلاحیه های بعدی آن، هر داوطلـب نمایندگی باید متولد محدوده جغرافیایی حوزه انتخابیه محل ثبت نام بوده یا سابقه حداقل ۵ سال سکونت در آن محدوده یا سابقه نمایندگی مجلس شورای اسلامی در آن حوزه را داشته باشد.
همچنین تبصره ایـن ماده تصریح می کند که تغییـر حوزه انتخابیه ناشی از اجرای قانون تغییر حوزه انتخابیه داوطلبان نمایندگی مجلس مصوب ۲٤ دی ماه ۱۳۸۲ باید با رعایت شروط این ماده انجام شود.

وزارت کشور:

فعالیت «یکتا» غیرقانونی است

معاون سیاسی وزیر کشور با بیان اینکه هر حزب و گروهی برای فعالیت سیاسی باید از کمیسیون ماده ۱۰ احزاب مجوز قانونی دریافت کند، تاکید کرد که فعالیت حزبی با نام «یکتا» غیرقانونی است.
به گـزارش ایرنا، جمعی از وزیران دولت نهم و دهم با نام تشـکل سیاسی «یکتا» عصر دوشنبه در همایشی اعلام موجودیت کردند.
حسـین مقیمی معاون سیاسی وزیر کشور در خصوص قانونی بودن این حزب و اعلام موجودیت آنها افزود: تشکل سیاسی به نام «یکتا» از کمیسـیون ماده احزاب هیچگونه مجوزی درخواست نکرده است بنابراین هرگونه فعالیت آنها خلاف قانون است و باید پاسخگو باشند.
وی در پاسخ به این پرسش که این گروه سیاسی اعلام کرده در قالب جبهه فعالیت می کند و نیازی به مجوز ندارد نیز گفت: هرگونه فعالیت سیاسی افراد در غالب حزب، گروه و تشکل و با هر عنوان و نامی باید با دریافت مجوز باشد؛ از این رو تحرکاتی که این روزها با عنوان یکتا انجام شده خلاف قانون است و آنها باید پاسخگو باشند.
تشـکل یکتا متشکل از تعدادی از وزرای محمود احمدی نژاد است. مصطفی محمد نجار، کامران دانشجو، حمیدرضا حاجی بابایی و... از اعضای اصلی این تشکل هستند.
یکتا با ضور آیت الله موحدی کرمانی و تعدادی از چهره های اصول اعلام موجودیت کرد.
عده ای از تحلیلگران معتقدند "تشـکل یکتا" ادامه دهنده راه محمود احمـدی نژاد خواهد بود و یا حتی ابزار برای حرکت چراغ خاموش رئیس جمهور سابق و حضور در انتخابات مجلس آینده است.

امیرآبادی در تذکر به هیات رئیسه مجلس:

چرا تعطیلات مجلس را در زمان ضرب الاجل هسته ای تیرماه گذاشته اید؟

نماینـده مردم قم در تذکری به هیات رئیسـه مجلـس، از همزمانی تعطیلات تابسـتانی مجلس با زمان احتمالی توافق تیم هسـته ای با غرب در تیرماه انتقاد کرد.به گـزارش مهر، احمد امیرآبادی فراهانی در جلسـه علنی مجلس و در تذکری به هیات رئیسـه، با اشـاره به برنامه های تعریف شـده برای جلسـات علنی و تعطیلات تابستانی مجلس اظهار کرد: تاریخی که برای تعطیلات مجلس اعلام شده، دقیقا تاریخی اسـت که تیم مذاکره کننده هسته ای در مرحله توافق هستند و این خوب نیست که در آن مقطع زمانی مجلس در تعطیلات باشد.
وی ادامه داد: بهتر است هیات رئیسه مجلس این زمان را تغییر دهد و به تاریخ دیگری منتقل کند.

احتمال کاندیداتوری اعضای هیات موسس جبهه «یکتا» به صورت حقیقی

عضو هیأت مؤسـس جبهه یکتا گفـت: با توجه به اینکـه آیتا... موحدی‌کرمانی بر ما تکلیف کردند در انتخابات وارد شویم، این کار را انجام خواهیم داد اما فلسـفه وجودی این تشکل کارهای گفتمانی است.مسعود زریبافان عضو هیأت مؤسس جبهه یکتا در گفت‌وگو با فارس، اظهار داشـت: جبهه یکتا یک جبهه گفتمانی است البته این به معنای نداشتن برنامه انتخاباتی نیست.
زریبافان خاطرنشان کرد: باتوجه به اینکه آیتا... موحدی‌کرمانی بر ما تکلیف کردند که در این زمینه (انتخابات) وارد شویم این کار را انجام خواهیم داد اما فلسفه وجودی این تشکل کارهای گفتمانی است.

موج استعفای مدیران کل ادارات آموزش و پرورش در کشور به راه افتاد

خیز آموزش و پرورشی‌ها برای انتخابات مجلس

عضو کانون صنفی معلمان ایران از موج اسـتعفای برخی از مدیران کل اسـتان‌های آموزش و پرورش خبر داد.
جـواد لعل‌محمـدی عضو کانـون صنفی معلمان ایران در گفت‌وگو با ایلنا با اعلام این خبر اظهار کرد: این روزها استفاده ابزاری از موقعیت‌ها امری شایع و حتی مرسوم شده است و آموزش و پرورش هم به عنوان یکی از موثرتریـن این ابزار، دسـت خوش این مسأله قرار می‌گیرد.
وی تصریح کرد: در حالی که از عمر دولت اعتدال تنها ۲ سـالی می‌گذرد و این روزها شاهد استعفای مدیران برخی از استان‌ها از جمله در اسـتان خراسان رضوی و شمالی و آذربایجـان و... برای حضور در انتخابات مجلس هستیم.
عضو کانون صنفـی معلمان ایران ادامه داد: این نوع برخوردها و اسـتعفاهای نابهنگام آقایان نشـان از عدم اتکا بـه تعهدات داده شده است.
لعل‌محمدی با اشاره به اینکه این استعفاها رضایت نداشتن بسیاری از فرهنگیان را در پی داشـته اسـت، افزود: آنچه در این میان رنج‌آورتر است، تلاش بی‌دریغ برخی از این دوستان برای انتصاب مدیران جدید است. بنده به یکی از آنها عرض کردم، اگر خود به تعهدات پایبند نیستید و بر خلاف تعهدات داده شـده می خواهید بروید. حداقل اجازه بدهید؛ برای انتصابات جدید، بدنه فرهنگیان تصمیم بگیرند.
وی همچنین با تاکید براینکه ای کاش؛ وزیر اسـتعفای هیچ کدام از مدیـران را نپذیرد، چرا که ایشـان بیش از دیگران به این نوع استفاده‌های ابزاری واقف هستند، خاطرنشان کرد: اگر این وزارتخانه را به همین سـبک و سـیاق پیش ببرند این درخت سایه گستر نخواهد شد.

آخرین فرصت روسای دانشگاه آزاد برای استعفا و حضور در انتخابات

رئیس دانشـگاه آزاد گفت: روز چهارشنبه آخرین مهلت اسـتعفای روسای واحدهای دانشـگاه آزاد اسـت که قصد شرکت در نمایندگی مجلس را دارند.
به گزارش تسـنیم، حمید میـرزاده رئیس دانشـگاه آزاد اظهار داشت: بخشنامه‌ای در اواسـط اردیبهشـت ماه به همه واحدهای دانشـگاه آزاد اسلامی ابلاغ شد که طبق آن هرکدام از روسـای واحدهای دانشگاه که قصـد کاندیدا شـدن در انتخابات مجلس شـورای اسـلامی را دارند باید قبل از ۲۷ خردادماه از مسـئولیت خود در دانشـگاه استعفا دهند.
وی ادامه داد: ابلاغ این بخشـنامه به همه واحدها نشـان دهنده این پیام اسـت که روسای واحدها حق دخالت در انتخابات را ندارند، جایگاه دانشـگاه، یک جایگاه علمـی، فرهنگی، اسـلامی، فنـاوری و پژوهشـی، رسالت ما توسـعه کارآفرینی دانش بنیان اسـت و ایـن عرصه‌ها آنقدر وسیع و عمیق هسـتند که اگر رئیس یک واحد بخواهد بـه وظایف خود عمل کند فرصتی بـرای فعالیت سیاسـی نخواهد داشت.
وی با بیان اینکه همه مسئولین دانشگاه آزاد از دخالت یک سویه و جانب‌دارانه از جناح و یـا کاندیدای خاص منع شـده‌اند، تاکید کرد: دانشـگاه آزاد اسلامی مستقل است و بدهی به گروه‌ها، احزاب و جناح‌های چپ و راست ندارد.
رئیس دانشـگاه آزاد گفت: این دانشگاه در چارچوب نظام و مقررات کشـور، قوانین دانشگاه و اسـناد بالادسـتی نظام فعالیت می‌کند و با تخلفاتی مبنی بر اینکه فردی از امکانات دانشـگاه آزاد له یا علیه کاندیدایی استفاده کرده اسـت، طبق مقررات برخورد می‌شود.

نوبخت: اهداف قانونی با روش غیرقانونی دنبال شدنی نیست

سـخنگوی دولت گفـت: هیچ هدف قانونی را نمی توان با روش غیرقانونی دنبال کرد؛ نظام این اجازه را نمی دهد نه دولت.
به گزارش ایرنـا، محمدباقـر نوبخت در نشست خبری سخنگوی دولت در ارتباط با مسأله شهر آمل که منجر به لغو یک مراسم و تعرض برخی به فرماندار این شـهر شد، گفت: همه مـا تابع قانون هسـتیم و باید بدانیم هرکاری که خلاف قانون انجام دهیم، خلاف شرع است؛ این فتوای مراجع بزرگ و حضرت امام خمینی(ره) است.
وی ادامـه داد: وزارت فرهنـگ و ارشـاد اسـلامی مجوزهای قانونـی را صادر می کند و وزارت کشـور هم باید صیانت کافی داشته باشد. ما به آزادی های مشروع مردم احترام می گذاریم و به همه کسانی که اظهار دلسوزی به انقلاب اسـلامی دارند توصیه می کنیم به آزادی های مصرح و مشـروع در قانون اساسی برای مردم، احترام بگذارند.
نوبخت همچنین در پاسـخ به سئوالی مبنی بر طـرح حدود دو هزار سـوال از وزرای دولـت یازدهم و چگونگـی روابط دولت و مجلس در دو سـالگی عمر دولت تدبیر و امید، گفت: هم سـوالات بسیاربیشتر از گذشته اسـت و هم طرح های استیضاح و کارت های زرد؛ این بخش از فعالیت های مجلس را چون در چارچوب قانون اسـت پذیرا هستیم و پاسخی منطقی خواهیم داد.
وی اضافـه کرد: ولی رسـانه ها می توانند اطلاع رسـانی کنند و مـردم خوب داوری کنند که آیا با شـرایط تحریـم و این همه سـختی ها، این به نفع گفتمـان همدلی و همزبانی است؟
سخنگوی دولت همچنین در پاسخ به سوالی مبنی بر این که رسانه های منتقد در نشست خبری رئیس جمهوری فرصت طرح سوال پیدا نکردند، با طرح این سوال که این صف بندی هـای منتقد و مخالف را چه کسـی تعیین می کند؟ گفـت: مثلا در جمعی که هر هفته در نشست خبری سخنگوی دولت حضـور دارند، من هیچ کـدام را به عنوان منتقد و مخالف نمی دانم و همه رسـانه ها نسـبت به تبیین رخدادها برای مردم تلاش می کنند.
وی با تشکر از اصحاب رسانه، گفت: شما اخلاق حرفـه ای را رعایت می کنید و اگر جایی دیدم اخلاق حرفه ای رعایت نشـده است، صمیمانه گلایه کرده ام و از همه شما با حضور آن رسـانه خواسته ام که قضاوت کنید.وی در مورد مسائل مرتبط با کمک به منابع مالی کاندیداها در انتخابات ها گفت: دولت علاقمند اسـت که قانـون انتخابات اصلاح شـود؛ چون قانـون انتخابات این اجازه را که کاندیـدا بتوانند از کمک افراد استفاده کنند فراهم می کند منتها حتی بدون این که کاندیدا قصد سواستفاده داشته باشند، می تواند برخی موارد منجر به مفاسدی شود و یک فرد سواستفاده گر ممکن است در این فعالیت انتخاباتی به حسـابی پولی بریزد و بعدا مشخص شود که این فرد، انسان نابابی بوده است.
رئیس سازمان مدیریت و برنامه ریزی تاکید کرد: این منابع باید شفاف شود و امیدواریم این لایحه زودتر به نتیجه برسد.

در انتخابات خبرگان از لیست جامعتین حمایت می‌کنیم

سـخنگوی جبهه پیروان با اعلام حمایت از فعالیت جبهه یکتا گفت: رسـیدن به وحدت اصولگرایان با منشـور ۲٤گانـه اصولگرایی امکانپذیـر اسـت.به گزارش فارس، سـید کمال‌الدین سجادی سخنگوی جبهه پیروان در نشسـت خبری که روز سه‌شنبه در محل این تشـکل برگزار شد با بیان اینکه جبهه پیروان ارتباط سنتی و ارگانیک با جامعه روحانیت و جامعه مدرسین دارد اظهار داشت: ما هر چند وقت یکبار با جامعتین ملاقات داریم و آقای باهنـر نیز اخیرا با آیـت‌الله موحدی کرمانی ملاقاتی داشـته است.سجادی ادامه داد: ما از لحاظ راهبردی جامعتین را از اروپای مرجع اصولگرایان می‌دانیم. معتقدیم که مواضع این گروه‌های مرجع بسیار تاثیرگذار است. از این رو محوریت جامعتین برای ما اهمیت زیادی دارد و ما نظرات کارشناسـی خود را به آنها ارائه داده و از آنها کسب فیض می‌کنیم.
سـخنگوی جبهه پیروان تاکید کرد: همانطور کـه ما پیگیر وحدت اصولگرایان هسـتیم و از این امر اسـتقبال می‌کنیم، جامعتین نیز در جلسـات علمایی خود بر این مسـئله تاکید دارد.وی با اشـاره به تجـارب انتخابات در مجالس گذشـته یادآور شد: اگر اصولگرایان در انتخابات پیش رو حق‌گرایی داشته باشند به نتیجه خوبی خواهند رسید اما در غیر این صورت ما تجربه انتخابات ریاست جمهوری اخیر را پیش رو داریم و اصولگرایان به دلیل اینکـه فکر می‌کردند هر کس رای اکثریت را دارد به وحدت نرسیدند.
سجادی با اشـاره به منشور ٢٤گانه وحدت اصولگرایی تصریح کرد: رسـیدن به وحدت اصولگرایان دور از دسـترس نیست و اصول کلی که اصولگرایان به آن اعتقاد دارند، اعتقاد به اسـلام، قانون اساسی، ولایت فقیه است و اینها در واقع زیرسـاخت‌های جریان فکری اصولگرایان محسوب می‌شود.
سـخنگوی جبهه پیروان با بیـان اینکه این امـکان وجود دارد که اصولگرایان به فرمولی برای وحدت و انسجام برسـند افزود: ما از وحدت سایر اصولگرایان نیز استقبال می‌کنیم چراکه این مسئله مانند جویبارهایی است که به رودخانه وحدت متصل می‌شود و منافاتی بـا یکدیگر نـدارد.وی در همیـن زمینه به جلسات مشترک موتلفه، ایثارگران و پایداری اشاره کرد و افزود: فعالیت شورای همگرایی اصولگرایان یا تشـکل‌هایی که در چند روز اخیـر اعـلام موجودیت کردنـد در همین راسـتا اسـت و همه آنها بر زیرساخت‌های اصولگرایی تاکید دارند.سـجادی با اشاره به آخریـن برنامه‌های انتخاباتـی جبهه پیروان توضیـح داد: مـا درباره انتخابـات مجلس بحث‌های درون‌گروهی زیادی داشتیم و کمیته انتخابات را برای شناسایی کاندیداهای بالقوه و بالفعل در سراسـر کشور شناسایی کردیم. سخنگوی جبهه پیروان گفت: در مرحله بعد سـتاد انتخابات جبهه پیروان تشکیل شد و با نظر شورای مرکزی محسن کوهکن به عنوان رئیس ستاد انتخاب شد.
وی از تشـکیل واحدها و زیرمجموعه‌های سـتاد انتخابـات از جمله واحد سیاسـی، تبلیغات، استان‌ها، خواهران و تدارکات خبر داد و تاکید کرد کـه فعالیت انتخاباتی جبهه پیروان درونی بوده و بیرونی نیست.

روز شمار توافق

ادامه تلاش جنگ طلبان برای جلوگیری از توافق هسته ای

«بنیامین نتانیاهو» نخست وزیر رژیم صهیونیستی همچنان همگام با جنگ طلبان آمریکا در گروه «باز»ها و مرتجعین عرب برای شکست مذاکرات هسته ای تلاش می کند. وی روز دوشنبه در دیدار با رئیس جمهوری قبرس تاکید کرد که هنوز دیر نشده و می توان جلوی توافق غرب با ایران را گرفت.
پایگاه اینترنتی «تایمز اسـراییل» به نقـل از نتانیاهو در دیدار با «نیکو آناستاسیادس» رئیس جمهوری قبرس ادعا کرد: به محض توافق میان ایران و غرب بلافاصله ٤٠ تا ۵۰ میلیارد دلار پول نقد در اختیار تهران قرار می گیرد، معتقدم هنوز هم می توان مانع این توافق شد.
نتانیاهو گفت: این توافق، توافق بدی اسـت چرا که در نهایت صدها میلیارد دلار در اختیار ایران قرار می دهد تا از طرح های خود حمایت کنـد. معتقدم گروه ۵+۱ می تواند به توافقی بهتر دسـت یابد و اگر توافقی بد است، به طور قطع غربی ها نباید توافق کنند.
نخست وزیر رژیم اشغالگر قدس ادعا کرد: هرگونه توافق هسته ای، باید لغو تحریم ها را به تغییر رفتار تهران منوط کند؛ این وضعیت برای جهانیان بهتر خواهد بود.
نتانیاهو که تروریست دولتی علیه مقاومت فلسطین و لبنان را نمایندگی می کند و سـازمان های حقوق بشر وی را «جنایتکار جنگی» معرفی کرده اند، «مقاومت» در برابر تجاوزگری صهیونیست ها را «تروریست» نامید و با عصبانیت از سیلی های سختی که از مقاومت خورده است مدعی شد: "ما در گذشته از پدیده تروریسم در منطقه رنج می بردیم و اکنون نیز رنج می بریم".
وی با اشاره به اظهارات «حسن روحانی» رئیس جمهوری ایران مبنی بر اینکه «ایران در مذاکرات هسـته ای به یک پیروزی بزرگ دسـت یافته است»، تاکید کرد:«معتقدم هنوز هم می توان مانع این توافق شد.»
در این حال همنوا با نخست وزیر رژیم صهیونیستی، سناتور جمهوری خواه «باب کورکر» رئیس کمیته روابط خارجی مجلس سنای آمریکا روز دوشنبه در نامه ای به «باراک اوباما» رئیس جمهوری این کشور از روند مذاکرات انتقاد کرد و گفت که «از گزارش های مربوط به اینکه مذاکره کنندگان در مذاکرات هسـته ای به امتیازات زیادی به ایران داده اند، نگران است.»
به گزارش رویترز، سـناتور کورکر در نامه خود بـه اوباما ادعا کرد: «دیـدن اینکه گروه ۵+۱ در جریان مذاکرات چقدر از اهداف و بیانیه های اولیه شما دور شده، مبهوت کننده است.»
رویترز در ادامه گزارش خود نوشت: «نامه این سناتور جمهوریخواه به اوباما یک روز پس از آن علنی شد که اسرائیل نیز بار دیگر نسبت به مذاکرات ابراز نگرانی کرد. نخست وزیر اسرائیل روز یکشنبه قدرت های جهـان را متهم کرد که برای ممکن سـاختن توافق، امتیازهای بیشتری به ایران داده اند.»
کورکر، تهیه کننده طرحی است که اوباما ماه گذشته آن را امضا کرد و بر مبنای آن، کنگره آمریکا باید مدت ۳۰ روز توافق هسته ای احتمالی با ایران را مورد بازبینی قرار دهد.
کورکر همچنین نوشـت: من از گزارش های اخیر مبنی بر اینکه تیم شـما(اوباما) ممکن اسـت حتی آماده رقیق تر شدن توافق هم باشد احسـاس نگرانـی می کنم. تنها شـما و افراد حاضر در پشـت میز مذاکرات می دانند که آیا این اتهام ها واقعیت دارند یا نه که امیدوارم نادرست باشند.
وی نیـز همچون نتانیاهو ادعا کرد: «کنـار زدن یک توافق بد در این برهه نیازمند شهامت است، اما بهترین کار برای آمریکا، منطقه و جهان خواهد بود. »

دیپلمات آمریکایی:

تمدید مذاکرات ایران و ۱+۵ دور از ذهن نیست

یکـی از دیپلمات‌هـای آمریکایی اعلام کرد کـه تمدید مهلت مذاکرات ایران و گروه ۱+۵ دور از ذهن نیست.
به گزارش ایلنا به نقل از رویترز، این دیپلمات آمریکایی که خواست نامش فاش نشـود، گفت که با توجه به مسائلی که همچنان میان دو طرف باقی مانده است، امکان تمدید مهلت مذاکرات وجود دارد.
وی افزود که ترجیح می‌دهیم تسلیم عامل زمان نشویم.
خبرگزاری رویترز همچنین به نقل از مقام‌های غربی که نخواسـتند نامشـان فاش شـود، اعلام کرد که اگر ایران و گـروه ۱+۵ به توافق برسند، شورای امنیت سازمان ملل حداقل یک ماه برای لغو تحریم‌های ایران صبر خواهد کرد تا کنگره آمریکا این توافق را بررسی کند.
براسـاس قانون بازبینی موافقت‌نامه هسـته‌ای ایران که کنگره آن را تصویب کرد، رئیس‌جمهوری آمریکا پنج روز پس از رسیدن به توافق با ایران وقت خواهد داشـت متن موافقت‌نامه را برای بررسـی تسلیم کنگره کند.

آگهی حصر وراثت
آقای حسین خارائی دارای شناسـنامه شماره ۱۵ به شرح دادخواست به کلاسه۳۵-۹۴ش۱۱۲ح از این دادگاه درخواست گواهی حصر وراثت نموده و چنین توضیح داده که شادروان حاجیه خانم به‌جامه به شناسنامه شـماره ۲۴۰۳ در تاریخ ۱۳۸۸/۰۸/۱۲در اقامتگاه دائمی خـود بدرود زندگی گفته ورثه آن مرحوم منحصر اسـت به: ۱-عبدا... خارائی فرزند علی‌حسـین به شماره شناسـنامه۴۸ متولد۱۳۳۱، فرزند متوفی ۲-علی‌آقا خارائی فرزند علی‌حسـین به شـماره شناسنامه۱۲۷ متولد۱۳۳۷، فرزند متوفی ۳-حسین خارائی فرزند علی‌حسـین به شماره شناسـنامه۱۵ متولد۱۳۵۰، فرزند متوفی ۴-زهرا سـلطان خارائی فرزند علی‌حسین به شماره شناسـنامه۷۱ متولد۱۳۴۷، فرزند متوفی ۵-فاطمه سلطان خارائی فرزند علی‌حسین به شماره شناسنامه۸۲۵۷ متولد۱۳۴۴، فرزندمتوفی ۶-احداله خارائی فرزندعلی‌حسین به شماره شناسنامه۶۵۰۱ متولد۱۳۳۶، فرزند متوفی اینک با انجام تشـریفات مقدماتی درخواست مزبور را در یک نوبت آگهی می‌نماید تا هر کسـی اعتراضی دارد و یا وصیتنامه از متوفی نزد او باشد از تاریخ نشر نخستین آگهی ظرف یک ماه تقدیم دارد والا گواهی صادر خواهد شد. م الف ۱۴۶۵
رئیس شعبه ۱۱۲ شورای حل اختلاف لالجین

آگهی مزایده و فروش اموال نوبت اول
در پرونده کلاسه ۹۳۰۶۲۴/اج م محکوم علیه شکرا... معظمی محکوم است الزام به فروش ملک مشاعی با محکوم له حمیدرضا قاسملو با وکالت حمیدرضا جعفری با توجه به ابلاغ اجراییه و عدم اقدام محکوم علیه در پرداخت محکوم به و تقاضای محکوم له لذا اموال مشروحه زیر توسـط کارشناس ارزیابی شده است طبق مواد ۱۱۴ و ۱۳۹ قانون اجرای احکام مدنی توقیف و از طریق مزایده نوبت اول توسط دایره اجرای احکام مدنی بهار در روز شنبه مورخه ۹۴/۰۴/۱۳ از ساعت ۱۳-۱۲ ظهر در دفتر اجرای احکام مدنی دادگستری شهرستان بهار به فروش می‌رسد. مزایده از قیمت تعیین شده شروع و از برندگان ۱۰ درصد بها فی‌المجلس دریافت و مابقی حداکثر ظرف یک ماه دریافت می‌شود و در صورت انصراف از خرید ۱۰ درصد پرداختی به نفع دولت ضبط خواهد شد.
اموال مورد مزایده:
شش دانگ مشاع از سنگ‌بری شامل اقلام زیر:
عرصه شـامل ۲۰۷۰ مترمربع جمعاً ۱/۴۴۹/۰۰۰۰/۰۰۰ ریال اعیان شامل ۴۴۰ مترمربع جمعاً ۱/۰۵۶/۰۰۰/۰۰۰ ریال، حوضچه و کانال آب و فنداسـیون جمعاً ۸۵/۰۰۰/۰۰۰ ریال، یک دستگاه جرثقیل ۲۵ تنی دروازه‌ای با متعلقات ۶۵۰/۰۰۰/۰۰۰ ریال، یک دستگاه قله‌بر ۱۰ تیغه‌ای با قطر تیغه ۱۲۵ سانتیمتر با الکتروموتور ۱۲۵ اسب بخار به قیمت ۷۲۰/۰۰۰/۰۰۰ ریال، یک دستگاه طولی بر ۵ متری دو تیغه‌ای به قیمت پایه ۱۲۵/۰۰۰/۰۰۰ ریال، یک دستگاه کله‌بر ۹۰ سانتیمتری با متعلقات به قیمت ۶۵/۰۰۰/۰۰۰ ریال، یک دستگاه ساب نواری ۱۲ کله به طول ۱۰ متر و متعلقات ۴۰۰/۰۰۰/۰۰۰ ریال، یک دستگاه فرز نمره بر تک تیغه به قیمت ۵۰/۰۰۰/۰۰۰ ریال، یک دستگاه پمپ باد فشار قوی با مخزن ۱۰۰۰ لیتری به قیمت ۴۰/۰۰۰/۰۰۰ ریال، تعداد ۲۰ عدد تیغه قله‌بر به قطر ۱۲۵ سانتی‌متر به قیمت ۹۰/۰۰۰/۰۰ ریال، تأسیسات برق شامل انشعاب تابلو فیوزها کلید چرخان به قیمت ۱۰۸/۰۰۰/۰۰۰ ریال، تأسیسات آبرسانی شامل چاه و پمپ کف‌کش لوله‌کشی به قیمت ۷۲/۰۰۰/۰۰۰ ریال، امتیاز کارگاهی و مجوزها ۱۸۰/۰۰۰/۰۰۰ ریال جمعاً قیمت پایه کل اقلام سنگ‌بری ۵/۰۹۰/۰۰۰/۰۰۰ ریال تعیین می‌گردد. م الف ۱۵۱۶
مدیر دفتر اجرای احکام مدنی شهرستان بهار

آگهی مزایده اموال غیرمنقول نوبت دوم
به موجب دادنامه شماره ۹۲/۳۰۱۲۷۰ صادره در پرونده کلاسه ۳/۹۲۰۶۳۳ شعبه سوم دادگاه عمومی شهرستان ملایر موضوع پرونده اجرایی کلاسه ۹۳۰۰۴۷ این اجرا محکوم علیه آقای علی ترکاشوند محکوم است به پرداخت مبلغ تقریبی ۲۵۰/۰۰۰/۰۰۰ ریال (با احتساب هزینه اجرایی) در حق محکوم له مصطفی مراد طجری. لذا بنا به درخواست محکوم علیه و آقای داود شریفی (صاحب ملک) به منظور استیفاء محکوم به و هزینه اجرایی ملک موصوف در این اجرا توسط کارشناس رسمی دادگستری به شرح زیر توصیف و ارزیابی شده و مقرر است از ساعت ۱۰ الی ۱۱ صبح مورخه ۱۳۹۴/۰۴/۲۵ در محل شـعبه سوم دادگستری ملایر از طریق مزایده به فروش برسد. مزایده از قیمت پایه کارشناسـی شروع و به هر شخص حقیقی و یا حقوقی که بالاترین قیمت را پیشنهاد دهد فروخته خواهد شد. ۱۰ درصد وجه مزایده فی‌المجلس به صورت وجه نقد یا چک بانکی تضمینی از خریدار اخذ و مابقی ظرف مدت یک ماه از خریدار وصول و پس از انجام مراحل قانونی و صدور دستور تملیک از سوی دادگاه مربوطه مورد مزایده به نام خریدار منتقل خواهد شد. در صورتی که خریدار در مهلت یک ماه مقرر بقیه وجه مزایده را پرداخت ننماید سپرده وی پس از کسر هزینه‌های مزایده به نفع دولت ضبط و مزایده تجدید می‌گردد. در صورت اعتراض از ناحیه اشخاص ذینفع ظرف یک هفته از تاریخ مزایده نسبت به نحوه انجام مزایده تا رسیدگی به اعتراض از سوی دادگاه مورد مزایده به خریدار تحویل نخواهد شد. ضمناً متقاضیان به شرکت در مزایده می‌توانند در مدت ۵ روز قبل از مزایده با هماهنگی این اجرا از مال مورد مزایده بازدید نمایند. اموال مورد مزایده و بهای آن طبق نظر کارشناس به شرح ذیل می‌باشد:
ملک موصوف: ششدانگ اعیانی به شکل مسکونی به شماره پلاک ثبتی ۳۵۵۳ فرعی از ۲۰۴۴ اصلی (به شماره ثبت ۲۹۵۵۹) واقع در ۳۲ متری مطهری، ۱۴ متری شهید موسوی متعلق به آقای داود شریفی با سال ساخت بالا و فاقد اعیانی قابل ارزش. مساحت ملک طبق سند ۳۲۲/۵۰ مترمربع که پس از تعریض به عمق حدود ۲ متر از سمت معبر، تقریباً ۲۹۷ مترمربع آن باقی می‌ماند که با توجه به جمیع جهات عرصه ملک برای مساحت ۲۹۷ مترمربع بر اساس قیمت کارشناسی ۲,۰۰۰,۰۰۰,۰۰۰ ریال (معادل دویست میلیون تومان) برآورد می‌گردد. م الف ۱۵۲۸
مدیر اجرای شعبه سوم دادگاه حقوقی ملایر – نوبخت

آگهی موضوع ماده ۳ قانون و ماده ۱۳ آیین‌نامه قانون تعیین تکلیف وضعیت ثبتی اراضی و ساختمان‌های فاقد سند رسمی
برابر رأی شماره ۱۳۹۴۶۰۳۲۶۰۰۹۰۰۰۱۳۲ مورخه ۹۴/۰۲/۲۸ هیأت موضوع قانون تعیین تکلیف وضعیت ثبتی اراضی و ساختمان‌های فاقد سند رسمی مستقر در واحد ثبتی شهرستان فامنین تصرفات مالکانه و بلامعارض آقای عباسعلی باذلی فرزند علیرضا به شماره شناسنامه ۶۹۱۳ صادره از فامنین به شماره ملی ۵۰۲۹۴۵۹۳۳۲ در شش دانگ یک باب خانه و مغازه احداثی در آن به مساحت دویست و شصت و شـش متر مربع و سی و پنج صدم مترمربع قسمتی از پلاک ۱۰۴/۱۳۵۵ اصلی واقع در بخش پنج همدان اراضی فامنین خریداری از مالک رسمی آقای احمد راسخی محرز گردیده است. لذا به منظور اطلاع عموم مراتب در دو نوبت به فاصله ۱۵ روز آگهی می‌شود، در صورتی که اشخاص نسبت به صدور سند مالکیت متقاضی اعتراضی داشته باشند می‌توانند از تاریخ انتشار اولین آگهی به مدت دو ماه اعتراض خود را به اداره ثبت اسناد و املاک شهرستان فامنین تسلیم و پس از اخذ رسید، ظرف مدت یک ماه از تاریخ تسـلیم اعتراض، دادخواست خود را به مرجع قضایی تقدیم نمایند. بدیهی اسـت در صورت انقضای مدت مذکور و عدم وصول اعتراض طبق مقررات سند مالکیت صادر خواهد شد. (مالف ۱۰۰۲)
تاریخ انتشار نوبت اول: ۱۳۹۴/۰۳/۱۲
تاریخ انتشار نوبت دوم: ۱۳۹۴/۰۳/۲۷
مهدی عزیزی – رئیس اداره ثبت اسناد و املاک شهرستان فامنین

آگهی موضوع ماده ۳ قانون و ماده ۱۳ آیین‌نامه قانون تعیین تکلیف وضعیت ثبتی اراضی و ساختمان‌های فاقد سند رسمی
برابر رأی شماره ۱۳۹۴۶۰۳۲۶۰۰۹۰۰۰۱۳۳ مورخه ۹۴/۰۲/۲۸ هیأت موضوع قانون تعیین تکلیف وضعیت ثبتی اراضی و ساختمان‌های فاقد سند رسمی مستقر در واحد ثبتی شهرستان فامنین تصرفات مالکانه و بلامعارض آقای عباسعلی باذلی فرزند علیرضا به شماره شناسنامه ۶۹۱۳ صادره از فامنین به شماره ملی ۵۰۲۹۴۵۹۳۳۲ در شـش دانگ یک باب خانه به مساحت دویست و شانزده مترمربع و هشتاد صدم مترمربع قسمتی از پلاک ۱۰۴/۱۳۲۶ اصلی واقع در بخش پنج همدان اراضی فامنین خریداری از مالک رسمی شرکت تعاونی فرهنگیان فامنین محرز گردیده است.
لذا به منظور اطلاع عموم مراتب در دو نوبت به فاصله ۱۵ روز آگهی می‌شود، در صورتی که اشخاص نسبت به صدور سند مالکیت متقاضی اعتراضی داشته باشند می‌توانند از تاریخ انتشار اولین آگهی به مدت دو ماه اعتراض خود را به اداره ثبت اسناد و املاک شهرستان فامنین تسلیم و پس از اخذ رسید، ظرف مدت یک ماه از تاریخ تسلیم اعتراض، دادخواست خود را به مرجع قضایی تقدیم نمایند. بدیهی اسـت در صورت انقضای مدت مذکور و عدم وصول اعتراض طبق مقررات سند مالکیت صادر خواهد شد. (مالف ۱۰۰۰)
تاریخ انتشار نوبت اول: ۱۳۹۴/۰۳/۱۲
تاریخ انتشار نوبت دوم: ۱۳۹۴/۰۳/۲۷
مهدی عزیزی – رئیس اداره ثبت اسناد و املاک شهرستان فامنین

پیام تاریخ، تمدن و فرهنگ مادستان
The Message Of Madestan's History & Civilization & Culture
روزنامه همدان پیام
۵
چهارشنبه ● ۲۷ خردادماه ۱۳۹۴ ● شماره ۲۳۷۷
گردشگری و میراث
gardesh@hamedanpayam.com

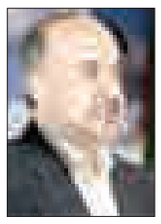

رئیس میراث فرهنگی اعلام کرد:

۲۰ اثر آماده ثبت ایران در یونسکو

اکنون این سازمان ۲۰ اثر ملموس و ناملموس در کشور را برای ثبت در سازمان یونسکو آماده دارد.

معاون رئیس‌جمهوری و رئیس سازمان میراث‌فرهنگی، صنایع‌دستی و گردشگری گفت: ثبت این تعداد اثر با ارزش کشور در یونسکو ۲۰ سال زمان خواهد برد.

مسعود سلطانی‌فر افزود: از سال ۲۰۰۷ میلادی تصمیم گرفته شد که هر کشور در سال تنها می‌تواند یک اثر خود را در هر یک از حوزه‌های ملموس، ناملموس و حافظه جهانی برای ثبت جهانی پیشنهاد کند. طبق آمار موجود تاکنون ۳۵ اثر تاریخی و هنری ایران در حوزه‌های میراث ملموس، ناملموس و حافظه جهانی در فهرست یونسکو به ثبت رسیده است.

دولت یازدهم هنوز در مرحله آواربرداری است

عضو شورای عالی گردشگری با بیان اینکه دولت تدبیر و امید هنوز در مرحله آواربرداری است، گفت: این روزها، روزهای سختی است و متأسفانه هنوز ساختارهای غلط، قدرت‌های بدون مسئولیت بر منابع‌مالی و معنوی کشور گاه چنان رفتار می‌کنند که بسیار تأسف برانگیز است. به گزارش ایرنا، غلامحیدر ابراهیم‌بای‌سلامی افزود: انتخابات ۲۴ خردادماه، به یک التهاب زشت و فرایند مخرب در کشور پایان داد. وی ادامه داد: روزهای سختی در پیش است و هنوز باید مثل ۲۴ خردادماه حماسه آفرید. عضو شورای عالی گردشگری در ارتباط با چالش‌های گردشگری کشور گفت: گردشگری در برنامه سوم توسعه، جزو اولویت ۴۳ تا ۴۶ کشور بود حال اینکه بحران نفتی، ما را به سمت اهتمام به مقوله گردشگری سوق داد.

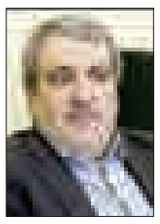

باید ضوابط و برند گردشگری حلال در ایران تعریف شود

معاون گردشگری لزومی برای شرکت در جشنواره‌ها و نمایشگاه‌های گردشگری حلال ندانست و گفت: در ایران باید ابتدا ضوابط و برند گردشگری حلال را تعریف کنیم، سپس در نمایشگاه‌هایی با این موضوع شرکت داشته باشیم.

مرتضی رحمانی‌موحد درباره اینکه چرا کشورهایی مانند مالزی و ترکیه جشنواره گردشگری حلال برگزار می‌کنند، اما ایران هیچ نقش و شرکتی در این جشنواره‌ها ندارد، به مهر، افزود: در جایی مانند مالزی ۳ فرهنگ چینی، هندی و مسلمان زندگی می‌کنند. آنها مجبورند که بخش‌های مسلمان‌نشین خود را معرفی کنند و بگویند فقط به مذهب چینی و هندی ما نگاه نکنید. در این کشور مناطق مسلمان‌نشین نیز داریم.

خبر

صادرات فرهنگ و هنر ایران به اروپا با " اتوبوس"

سفال لالجین هم از جمله هنرهای دستی خاصی است که در فروشگاه سیار هنرمند برتر کشوری به فروش می‌رسد.

این فروشگاه قرار است ماه آینده به آلمان و از آنجا به کشورهای دیگر سفر کند تا هنر هنرمندان ایران را به کشورهای دیگر معرفی کند.

حسن نیکزاد که زمانی فروشگاه و کارگاه صنایع‌دستی داشته است، در گفت‌وگو با ایسنا، بیان می‌کند: حدود ۳سال است که فروشگاه صنایع‌دستی سیار را راه‌اندازی و تقریباً به تمام شهرهای شمالی سفر کرده‌ام. به عسلویه، بوشهر و دزفول هم دعوت شده‌ام، اما بیشترین فروش را در پارک‌جنگلی نور داشتم؛ آنقدر استقبال خوب بود که پلیس‌راه مسیر جنگل را به خاطر فروشگاه سیار من یک طرفه کرد. استقبال مردم در دلیجان، دزفول و اراک هم بسیار خوب بود.

با آنکه گواهی‌نامه رانندگی پایه یک هم دارد، اما راننده گرفته و قرار است ماه آینده با اتوبوس به اروپا سفر کند. به گفته خودش این طرح (فروشگاه سیار) ثبت شده است. این فعال صنایع‌دستی می‌گوید: حدود ۳۵ سال است که در "فرایبورگ" آلمان زندگی می‌کنم. شهری که در آن زندگی می‌کنم خواهرخوانده اصفهان است و از نگاه من، دومین شهر زیبای دنیاست.

یک خیابان در اصفهان به این نام وجود دارد، در آلمان هم یک خیابان به نام اصفهان است. وی یک رستوران به نام اصفهان نیز در آلمان دارد.

نیکزاد درباره هدفش از راه‌اندازی فروشگاه سیار اظهار می‌کند: هدف من فرا مرزی کردن صنایع‌دستی ایران بوده است. اگر سازمان میراث فرهنگی از من حمایت کند، سفرم به آلمان را جلو می‌اندازم و از ایران حرکت می‌کنم؛ در غیر این صورت در آلمان یک اتوبوس می‌خرم و از آنجا با پلاک آلمان به نیمی از دنیا سفر می‌کنم.

به گفته وی، سفرش به نیمی از دنیا حدود ۳ میلیارد تومان هزینه دارد و خودش ۴۰ درصد سرمایه این کار را دارد.

نیکزاد درباره اینکه چطور می‌خواهد با این اتوبوس از ایران خارج شود می‌گوید: اصلا اجازه نمی‌دهند این اتوبوس از ایران خارج شود، چون آلودگی تولید می‌کند. این اتوبوس به شکل کلکسیون در ایران می‌ماند.

وی بیان می‌کند: به من پیشنهاد دادند که مثل این اتوبوس را برای استان‌های دیگر هم تهیه کنم، البته من در حوزه صنایع‌دستی طرح‌های بسیاری دارم، به طور مثال یکی از معضلات جامعه ما این است که میناکاری یا معرق با آن عظمت را باید در سال ۲۰۱۵ روزنامه‌پیچ کنیم و به خریدار بدهیم. طرح بسته‌بندی من در ۴ استان رتبه اول را آورده است. ۴۰۰ طرح آماده بسته‌بندی دارم که می‌توانم در عرض ۱۰ دقیقه ۴۰ ماکت آن را آماده کنم.

این فروشنده اظهار می‌کند: اجرا شدن این طرح‌ها منوط به یکسری حمایت‌هاست. تنها ۲ هزار متر زمین برای ایجاد قطب صنعتی به من پیشنهاد کردند، آن هم نه از طرف دولت؛ بلکه یک سرمایه‌گذار خصوصی. در طرح‌هایی که در ذهن من است یک دانه میخ یا چسب هم استفاده نمی‌شود و مواد استفاده چوب و گره نخ‌های کنفی است.

وی محصولات فروشگاه‌اش را به طور مستقیم از تولیدکنندگان صنایع‌دستی می‌خرد. به طور مثال میناکاری‌هایی که در فروشگاه من است از جمله کارهای مُهردار و صادراتی اصفهان است و کارهای تقلبی ندارم. خاتم‌های فروشگاه من خاتم شیراز و سفال‌ها، لالجین همدان هستند.

نیکزاد درباره فروش صنایع‌دستی فروشگاه‌اش بیان می‌کند: این اتوبوس توجیه اقتصادی ندارد.

چند روز پیش زن مسنی وارد اتوبوس شد و گفت، اگر باکس‌های صنایع‌دستی را جمع کنی و به جایش صندلی بگذاری درآمد بیشتری نداری؟ اما من حاضر نیستم این اتوبوس را با ۱۰ اتوبوس دیگر و درآمدهایش عوض کنم.

وی درباره تأمین امنیت این فروشگاه سیار و اینکه تاکنون اتفاقی برایش نیفتاده است اظهار می‌کند: شاید به دلیل روحی که در صنایع‌دستی وجود دارد تا کنون کسی به خودش اجازه نداده است از اتوبوس دزدی کند. فقط گاهی پیش آمده که خانم یا آقایی به طور غیرعمد دستش به ظرفی خورده و شکسته است.

بررسی چالش‌های صنایع‌دستی تویسرکان

از نبود برنامه تا غربت بازار

۳ هزار و ۷۵۷ باب کارگاه تولید صنایع‌دستی در شهرستان تویسرکان فعال است. کارگاه‌هایی که در حال‌حاضر برای ۶ هزار و ۷۵۳ نفر اشتغالزایی کرده‌اند. به عبارتی می‌توان گفت، از مجموع کارگاه‌های فعال تولیدی صنایع‌دستی استان همدان تعداد ۳ هزار و ۷۵۷ مورد یعنی در حدود ۲/۲۳درصد نسبت به استان متعلق به شهرستان تویسرکان است. از این تعداد ۲ هزار و ۹۹۵ کارگاه در زمینه تولید مصنوعات چوبی فعال هستند که در این راستا ۵ هزار و ۹۲۲ نفر اشتغال به وجود آورده و مابقی در سایر رشته‌ها فعالیت دارند.

در این دیار از منبت‌کاری، معرق‌کاری، گلیم‌بافی، رودوزی سنتی، سراجی چرم، خراطی و سفال‌گری و قلاب‌بافی می‌توان به عنوان برخی از رشته‌های فعال صنایع‌دستی یاد کرد اما کارشناسان در این زمینه بر این باورند که ظرفیت‌های شاخص هنرهای دستی در تویسرکان هنوز نتوانسته است حال بازار خرید و فروش را خوب کند.

یک کارشناس فرهنگی تویسرکان در گفت وگو با رودآور، کمبود منابع‌مالی در زمینه آموزش و ترویج صنایع‌دستی، نبود برنامه مدون در اجرای سیاست‌ها، شناخت نداشتن از نیازمندی‌ها، وجود نداشتن ارتباط با مجامع علمی و دانشگاهی، فقدان حضور بخش‌خصوصی در فعالیت‌ها و پیشبرد اهداف، نبود وجود بازارچه فصلی صنایع‌دستی، آموزش در رشته‌های بدون بازده و غیرمؤثر برای علاقمندان، نبود مرکزی به عنوان محل تمرکز فعالیت‌ها و آموزش‌های تخصصی و مراجعات را برخی از عمده‌ترین مشکلات و نقاط‌ضعف موجود در حوزه صنایع‌دستی در تویسرکان برشمرد.

محمدجواد فتحی بیان کرد: طولانی بودن پرسه صدور مجوزها، توجه نکردن به رشته‌های صنایع‌دستی در حال زوال، برگزار نکردن نمایشگاه‌های صنایع‌دستی شهرستان در سایر شهرها و استان‌ها، وجود مشکلات و موانع موجود در مسیر تولید وعرضه محصولات صنایع‌دستی، بهره‌گیری نکردن و اجرای طرح خوشه مبل و منبت تویسرکان برخی دیگر از مشکلات حوزه صنایع‌دستی تویسرکان هستند.

این مقام مسئول تأکید کرد: در جریان تولید وعرضه صنایع‌دستی شهرستان تویسرکان، نبود اختصاص تسهیلات بانکی ارزان‌قیمت به تولیدکنندگان این حوزه و به دنبال آن کاهش نقدینگی، ایجاد نکردن نوآوری در محصولات تولیدی، آشنا نبودن صنعتگران با حوزه‌های بازرگانی و فروش و بازارهای هدف و تطبیق نداشتن، محصولات تولیدی با سلایق بازار در سطح صنعتگران مهمترین مشکلات و موانع موجود هستند.

وی همچنین ورود بی‌رویه صنایع‌دستی خارجی مشابه با عوارض گمرکاتی بسیار پایین را از مهمترین دلایل ضربه خوردن اقتصاد در این حوزه دانست و گفت: ارتباط نداشتن با بازارهای فروش به صورت مستقیم، ایفای نقش منفی واسطه‌ها و کاهش سود تولیدکنندگان، نظارت نکردن بر تولید توسط کارشناسان و نبود تعاونی و اتحادیه‌های فعال از دیگر چالش‌های پیش روی فعالان عرصه صنایع‌دستی در تویسرکان است.

وی همچنین نبودن بسته‌بندی مناسب در هنگام عرضه به بازار، ارائه محصولات به صورت نیمه‌کاره و خام به بازار به ویژه در بخش مبلمان منبت به عنوان دیگر مشکلات حوزه صنایع‌دستی اشاره کرد.

ارتباط نداشتن با بازارهای فروش به صورت مستقیم، ایفای نقش منفی واسطه‌ها و کاهش سود تولیدکنندگان، نظارت نکردن بر تولید توسط کارشناسان و نبود تعاونی و اتحادیه‌های فعال از دیگر چالش‌های پیش روی فعالان عرصه صنایع‌دستی در تویسرکان است

راهکارهای حمایت از صنایع‌دستی در تویسرکان کدامند؟!

کارشناس مسائل فرهنگی همچنین بهره‌گیری از ظرفیت خوشه مبل و منبت تویسرکان، تکمیل زنجیره‌های تولید، ارتقای کیفیت محصولات، کارآفرینی و ایجاد اشتغال، کاهش هزینه‌های تولید، افزایش توان رقابت‌پذیری در فروش‌و صادرات و تخصص‌گرایی را برخی از راهکارهای عملی برای حمایت از فعالان صنایع‌دستی در تویسرکان دانست.

فتحی بر حمایت از صنعتگران صنایع‌دستی، پرداخت تسهیلات ارزان‌قیمت به منظور راه‌اندازی کارگاه‌های تولیدی، پرداخت تسهیلات سرمایه در گردش و افزایش تعداد بیمه‌شدگان را نیز به منظور حمایت از صنعتگران این حوزه تأکید کرد.

احیاء و توسعه سفالگری در شهر فرسفج اولویت بعدی میراث فرهنگی است

وی به احیاء و توسعه سفالگری در شهر فرسفج نیز اشاره کرد و گفت: آموزش جوانان و علاقمندان در شهر فرسفج، اعطای تسهیلات ارزان‌قیمت و فعال کردن تعاونی سفالگران فرسفج و بهره‌گیری از استادکاران خبره فرسفج در آموزش، بازاریابی و ترویج این رشته در این راستا مدنظر قرار گرفته است.

فتحی در ادامه برگزاری بازارچه ها و نمایشگاه‌های صنایع‌دستی از جمله بازارچه‌های نوروزی و تابستانی در سطح شهرستان، نمایشگاه‌های صنایع‌دستی در سطح استان و خارج از آن و حضور در نمایشگاه‌های سالیانه مبلمان منبت در مرکز استان و سایر شهرهای بزرگ کشور را از دیگر برنامه‌هایی برشمرد که با آن می‌توان صنایع‌دستی تویسرکان را معرفی کرد.

در هفته صنایع‌دستی انجام شد

برپایی نمایشگاه آثار صنایع‌دستی هنرمندان اسدآبادی

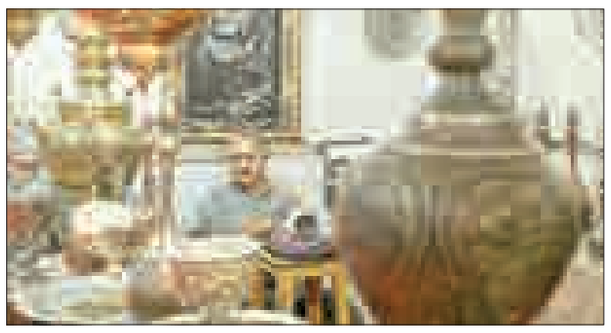

به مناسبت هفته صنایع‌دستی، نمایشگاهی از آثار تولیدی صنایع‌دستی هنرمندان و صنعتگران اسدآباد در موزه میراث فرهنگی این شهر برپا شده است.

رئیس میراث فرهنگی، صنایع‌دستی و گردشگری اسدآباد در حاشیه برپایی این نمایشگاه، گفت: این نمایشگاه به مناسبت هفته صنایع‌دستی برپا شده است.

کامران اکبری‌شایگان با اشاره به اینکه ۱۵۰ اثر از آثار هنری و صنایع‌دستی در این نمایشگاه گذاشته شده، افزود: این آثار در زمینه ۱۴ رشته صنایع‌دستی است. وی با بیان اینکه صنایع‌دستی اسدآباد از سال ۸۷ تاکنون به صورت مستمر فعالیت داشته است، بیان کرد: در این مدت بالغ بر هزار و ۲۰۰ مجوز و کارت شناسایی صادر شده است.

رئیس میراث فرهنگی، صنایع دستی و گردشگری اسدآباد خاطرنشان کرد: تعداد ۱۲۰ نفر نیز در زمینه صنایع‌دستی زیر پوشش بیمه تأمین‌اجتماعی قرار گرفتند.

وی از فعالیت ۵۰ کارگاه خانگی فعال در زمینه صنایع‌دستی در سطح این شهرستان خبر داد و افزود: البته ۳کارگاه نیز مجوز پروانه تولیدی دارند. معاون صنایع‌دستی مدیرکل میراث فرهنگی، صنایع‌دستی و گردشگری استان همدان نیز با بیان اینکه استان همدان ظرفیت ویژه‌ای در زمینه صنایع دستی دارد، گفت: یکی از ظرفیت‌ها در شهرستان اسدآباد است که می‌توان گفت این شهرستان در زمینه صنعت ساخت وساز سنتی فعالیت خوبی داشته است.

علیرضا قاسمی با اشاره به اینکه دولت، سیاست خوبی را در بحث آموزش و ایجاد کارگاه‌های تولید در رشته‌های صنایع دستی دارد، بیان کرد: از دیگر سیاست‌های دولت، پرداخت تسهیلات ارزان‌قیمت به هنرجو برای اشتغالزایی یک نقطه مثبت است.

وی با بیان اینکه آموزش را در سطح روستاها در اولویت برنامه خود قرار داده‌ایم، گفت: در این زمینه به همکاری بخشداران و دهیاران نیاز است.

شناسه

خانه تاریخی

خانه تاریخی شهید آیت الله علی قدوسی دومین دادستان کل کشور از ابنیه دوره قاجاریه است . این بنای تاریخی در سال ۱۳۸۰ به شماره ۵۰۳۵ در فهرست آثار ملی به ثبت رسیده است ودارای دو سر در زیبای ورودی است که در جبهه شمالی بنا واقع شده و دارای تزئینات زیبایی در هریک از آن‌هاست. تزئینات آجری خفته راسته مسطح و برجسته، حصیری و هم‌چنین طاق نماهایی با قوس‌های نیم‌دایره، ابرویی و در و پنجره‌های متنوع از لحاظ طراحی از موارد قابل توجه این حیاط است. این خانه تاریخی در بافت قدیمی شهر نهاوند و در مجاورت مسجد قدیمی حاج خدا رحم واقع شده است.شهید آیت الله علی قدوسی در دوازدهم مرداد ماه سال ۱۳۰۶ شمسی در شهرستان نهاوند به دنیا آمد و در ۱۴ شهریور ۱۳۶۰ به شهادت رسید.

جهان

خشم یونسکو از تخریب محوطه تاریخی ۲۵۰۰ ساله در یمن

یونسکو با صدور بیانیه‌ای، تخریب یک محوطه تاریخی ۲ هزار و ۵۰۰ ساله و تحت حفاظت میراث فرهنگی که در جریان حمله هواپیمای سعودی به صنعا پایتخت یمن تخریب شد را محکوم کرد.

تخریب این خانه تاریخی چند طبقه در منطقه قدیمی پایتخت یمن خشم مسئولان محافظت از میراث تاریخی در یونسکو را برانگیخته، در حالی‌که دولت عربستان تاکنون پذیرش مسئولیت این حمله را نپذیرفته است.

به گزارش ایسنا، دبیرکل یونسکو در واکنش به تخریب این اثر ۲ هزار و ۵۰۰ ساله بیانیه‌ای بیان کرد: "عمیقاً از فاجعه کشته شدن افراد و همچنین خسارت به قدیمی‌ترین ساختمان اسلامی شهر «صنعا» متأسفم و از طرف‌های درگیر در یمن خواست تا به گنجینه‌های فرهنگی این کشور احترام بگذارند. من از دیدن تصاویر این خانه چند طبقه و باغ اطراف که با خاک یکسان شده بود بسیار شوکه شدم".

ایرنا بوکووا، در ادامه افزود: این میراث در برگیرنده روح مردم یمن و نمادی از تاریخ چند هزار ساله دانش است که متعلق به تمام بشریت است. در بیانیه یونسکو همچنین آمده است: مناطق آسیب‌دیده در منطقه قدیمی شهر صنعا از ۲ هزار و ۵۰۰ سال پیش سکونت‌گاه زندگی انسان است که شاهد قدرت، تمول و زیبایی تمدن اسلامی بوده است. شهر قدیمی صنعا دارای بیش از ۱۰۰ مسجد، ۱۴ حمام‌عمومی و همچنین ۶ هزار خانه‌ای است که بیش از قرن یازدهم میلادی ساخته شده‌اند.

بر اساس گزارش سازمان جهانی بهداشت، در جریان حمله عربستان‌سعودی به یمن در ۲ ماه اخیر تاکنون ۲هزار و ۵۰۰ نفر کشته و بیش از ۱۱ هزار نفر مجروح شده‌اند.

خبر

نمایشگاه صنایع‌دستی با بیشترین رضایت هنرمندان و بازدیدکنندگان برگزار شد

بیست وپنجمین نمایشگاه ملی و چهارمین نمایشگاه بین‌المللی صنایع‌دستی با بیشترین رضایت هنرمندان و بازدیدکنندگان برگزار شد.

معاون صنایع‌دستی در پنجمین روز از برگزاری نمایشگاه صنایع‌دستی به میراث‌آریا، گفت: این نمایشگاه با کمترین نارضایتی و انتقاد از سوی هنرمندان، تولیدکنندگان و بازدیدکنندگان برگزار شد.

بهمن نامورمطلق، پس از پایان محاسبات و انجام امور کارشناسی اعلام کرد، ادامه داد: با توجه به حضور بی‌سابقه مردم در این نمایشگاه و استقبال هنردوستان و علاقمندان به فرهنگ از هنرهای سنتی و صنایع‌دستی، بیست وششمین نمایشگاه صنایع‌دستی با هزار غرفه برگزار می‌شود.

معاون صنایع دستی با اشاره به اینکه میزان فروش نمایشگاه صنایع‌دستی در ادامه به کیفیت بالای آثار ارائه شده در این نمایشگاه اشاره کرد و در پاسخ به برخی انتقادها در رابطه با قیمت بالای صنایع‌دستی، بیان کرد: باید بدانیم که قیمت صنایع‌دستی را نسبت به چه کالایی محاسبه می‌کنیم، زمانی که هنرمند و صنعتگر برای تولید اثری یک ماه تلاش می‌کند آیا حق ندارد این ساخته دست و تفکرش را به قیمت ۵۰۰ هزار تومان بفروشد؟

وی تصریح کرد: در این نمایشگاه به دلیل تنوع صنایع‌دستی کشورمان، برای تمامی سطوح جامعه، کالا وجود دارد، برخی از این آثار، کمتر از ۵ هزار تومان و برخی دیگر ۵۰۰ میلیون تومان قیمت دارد.

معاون صنایع دستی افزود: متأسفانه کالاهای مرغوب و باکیفیت صنایع‌دستی کشورمان نسبت به کالاهای نامرغوب و ماشینی کشورهای دیگر مقایسه می‌شود که برای رفع این مشکل، مردم باید بدانند که با خرید صنایع‌دستی اصل در واقع کیفیت را خریداری می‌کنند.

نامورمطلق گفت: در جامعه ما گاهی خانواده ها برای یک ساعت کلاس کنکور فرزندانشان ۵۰۰ هزار تومان هزینه می‌کنند اما حاضر نیستند برای کالایی که دست‌رنج ۱۵ روز کار و تلاش یک هنرمند است، ۵۰۰ هزار تومان هزینه کنند، مشکل اصلی فرهنگ‌سازی و گفتمان‌سازی است که در این رابطه رسانه‌ها و به ویژه صدا وسیما نقش بسیار مؤثری می‌توانند داشته باشند. وی در ادامه افزود: مردم با خرید صنایع‌دستی اصل، همانند هر کالای اصل دیگر، می‌توانند به خرید خود اطمینان داشته باشند و شاید همین موضوع، یک دلیل منطقی برای گران‌تر بودن این آثار نسبت به کالاهای بی‌کیفیت باشد.

معاون صنایع‌دستی بیان کرد: از رسانه‌ها درخواست دارم که در فرهنگ‌سازی و حمایت از هنرمندان صنایع‌دستی و هنرهای سنتی به معاونت صنایع‌دستی کمک کنند.

نامورمطلق تأکید کرد: یکی از خواسته‌های مهم هنرمندان این است که اجازه ندهیم صنایع‌دستی ایران کم رنگ شود، زیرا ما می‌خواهیم بنز صنایع‌دستی را تولید کنیم نه پراید و پیکان. وی در ادامه به استقبال بی‌سابقه مردم از نمایشگاه صنایع‌دستی اشاره کرد و گفت: این نمایشگاه مورد استقبال قشرهای مختلف جامعه قرار گرفت و در تمامی روزها ما شاهد حضور تعداد بسیار زیادی از علاقمندان به صنایع‌دستی و هنرهای سنتی کشورمان بودیم.

پیام تاریخ، تمدن و فرهنگ مادستان
The Message Of Madestan's History & Civilization & Culture
روزنامه همدان پیام
۶
چهارشنبه ● ۲۷ خردادماه ۱۳۹۴ ● شماره ۲۳۷۷
فرهنگ و هنر
farhang@hamedanpayam.com

در ماه رمضان؛

برگزاری جمع‌خوانی قرآن کریم در همدان

رئیس اداره امور قرآنی سازمان تبلیغات اسلامی همدان، از برگزاری جمع‌خوانی قرآن کریم در ماه مبارک رمضان در حسینیه امام‌خمینی(ره) همدان خبرداد.

به گزارش شبستان، رئیس اداره امور قرآنی سازمان تبلیغات اسلامی همدان دیروز در جمع خبرنگاران گفت: در ماه مبارک رمضان جمع‌خوانی قرآن‌کریم تحت عنوان با قرآن در رمضان هر روز ساعت ۱۸ در حسینیه امام‌خمینی(ره) همدان برگزار می‌شود. وی با بیان اینکه در این جمع‌خوانی از قاریان ممتاز بهره می شود برد، افزود: همچنین در طول برگزاری برنامه با قرآن در رمضان ۳۰ نفر از سخنرانان استان دعوت و به‌ایراد سخنرانی می‌پردازند.

غلامرضا فرهادی‌مژده افزود: در این برنامه هر روز پس از اتمام سخنرانی‌ها مسابقه پیامکی برگزار و به ۳ نفر از برگزیدگان پلاک طلا اهداء می‌شود. رئیس اداره امور قرآنی سازمان تبلیغات اسلامی همدان اظهار کرد: مراسم ویژه‌ای برای نوجوانان وجوانان در سالن شماره ۲ حسینیه امام‌خمینی(ره) برگزار می‌شود.

فرهادی‌مژده ابراز کرد: پاسخگویی به شبهات، تصحیح قرائت نماز، فعالیت مهدکودک آدینه ویژه خردسالان، استفاده از برنامه‌های آموزشی و مفرح، برگزاری ایام ولادت امام حسن‌مجتبی(ع) و شب‌های قدر در حسینیه امام‌خمینی(ره) از اهم برنامه‌های جانبی ماه رمضان است.

وی با بیان اینکه در سال گذشته حدود هزار نفر در برنامه ترتیل‌خوانی شرکت کردند، افزود: این در حالی است که پیش‌بینی می‌شود امسال یک هزار و ۵۰۰ نفر در برنامه با قرآن در رمضان شرکت خواهند کرد.

وی گفت: همچنین محافل انس با قرآن در سایر شهرستان‌های تابعه استان همدان برگزار و به آموزش تجوید نماز، تصحیح و اذکار نماز می‌پردازند.

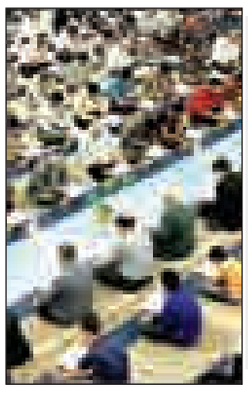

خبر

توسط اداره کل کتابخانه‌های عمومی استان همدان:

کسب «رتبه سوم» تحقق مجموع شاخص‌های حوزه انجمن نهاد کتابخانه‌های عمومی کشور

«رتبه سوم» تحقق مجموع شاخص‌های حوزه انجمن نهاد کتابخانه‌های عمومی کشور توسط اداره کل کتابخانه‌های عمومی استان همدان کسب شد.

ارشاد استعدادی در این زمینه گفت: در ارزیابی عملکرد انجام شده توسط اداره کل امور استان‌ها و انجمن‌های نهاد کتابخانه‌های عمومی کشور، استان همدان موفق به کسب «رتبه اول» در تحقق جلسات انجمن کتابخانه‌های عمومی استان، «رتبه دوم» در تحقق مصوبات انجمن‌های سراسر استان و در جمع‌بندی مجموع شاخص‌های حوزه انجمن‌ها حایز «رتبه سوم» در بین سی و یک استان کشور شد.

به گزارش روابط‌عمومی اداره کل کتابخانه‌های عمومی استان همدان، استعدادی عنوان کرد: اداره کل کتابخانه‌های عمومی استان در ابتدای سال ۹۱ در ارزیابی انجام شده در رتبه ۲۴ کشور قرار داشت که در سال ۱۳۹۳ با حمایت‌های استاندار همدان، معاون سیاسی و امنیتی استانداری، همت فرمانداران، بخشداران، اعضای حقوقی و حقیقی انجمن‌ها و پیگیری و زحمات رؤسای ادارات کتابخانه‌های عمومی شهرستان‌ها موفق به کسب عناوین کشوری شد.

وی از مهمترین عناوین اداره‌کل به کسب «رتبه سوم» در جمع بندی مجموع شاخص‌های نهاد کتابخانه‌های کشور درحوزه انجمن‌ها و در رتبه‌بندی درصد تشکیل جلسات انجمن‌ها، با تحقق«درصد» حایز «رتبه دوم» در بین سی‌ویک استان کشور شده که این حاکی از رشد بیش از ۱۵ درصدی نسبت به زمان مشابه درسال گذشته در تشکیل جلسات انجمن‌هااست.

کسب «رتبه اول» کشور با تحقق ۱۱۷ درصدی تشکیل انجمن کتابخانه‌های عمومی استان

مدیر کل کتابخانه‌های عمومی استان ضمن بیان اینکه استان همدان در اجرای مصوبات انجمن‌ها با تحقق بیش از " ۹۵ درصد " رتبه چهارم کشور را کسب نموده است افزود: در ارزیابی انجمن‌های استان در سه سطح استانی، شهرستانی و بخش و شهر، جلسات «استان» با حمایت معاون سیاسی و امنیتی و مدیرکل امور فرهنگی و اجتماعی استانداری، انجمن استان در کمیت تشکیل جلسه با تحقق «۱۱۷ درصد» جلسات «رتبه اول» کشور را کسب کرد.

ارشاد استعدادی خاطر نشان کرد: با برنامه ریزی انجام شده، اداره کل کتابخانه‌های عمومی در نظر دارد نسبت به تحقق ۱۰۰ درصدی جلسات انجمن‌ها مطابق با قانون و ارتقای کیفیت جلسات انجمن‌ها در سال جاری اقدام نموده و با استفاده از این ظرفیت ضمن تکرار عملکرد طلایی کتابخانه‌های عمومی در سال ۹۳ موجب فراهم شدن زمینه اجرای «برنامه اجرایی، عملیاتی» کتابخانه‌های عمومی در سال ۹٤ که تاثیر ارزنده‌ای در رشد و ارتقای استان در حوزه فرهنگ به ویژه توسعه کمی و کیفی فرهنگ کتاب و کتابخوانی ومطالعه مفید با رویکرد عدالت و سهولت دسترسی به کتاب و توانمندسازی فرهنگی روستاها داشته است را عملی کند.

جهان

آتش گرفتن یک گیتاریست روی صحنه

گیتاریست یک گروه استرالیایی که در لندن برنامه اجرا می‌کرد به‌دلیل آتش گرفتن سرش راهی بیمارستان‌شد.

به گزارش مهر به نقل از سیدنی مورنینگ هرالد، مایکل کلیفورد گیتاریست گروه «پنج ثانیه از تابستان» که یک گروه استرالیایی است، به‌دلیل برخورد با لوازم آتش بازی، آتش گرفت و روانه بیمارستان شد. گروه استرالیایی «Seconds of Summer ۵» مجبور شدند بلافاصله برنامه را که در ویمبلی لندن برگزار می‌شد قطع کنند تا موی سر گیتاریست‌شان را خاموش کنند. ویدئوی این ماجرا که در شبکه‌های اجتماعی به شدت مورد توجه قرار گرفته نشان می‌دهد که سر گیتاریست وقت نوازندگی ناگهان شعله‌ور شد. او وقتی گیتار می‌زد متوجه نشد که زیادی به بخش آتشی که روی صحنه ایجاد شده بود تا در شب جلوه‌ای از آتش‌بازی داشته باشد، نزدیک شده است. این برنامه که در استادیوم اجرا می‌شد، بلافاصله قطع شد. در فیلم دیده می‌شود که بلافاصله او را از صحنه دور کردند و سر شعله‌ورش را با حوله پوشاندند.

سینما

≡ سینما

- قدس۱:..... اسب سفید پادشاه
- قدس۲:.....در دنیای تو ساعت چنده
- سینما کانون:..... قصه ها
- بهمن ملایر:..... اسب سفید پادشاه
- فرهنگ کبودراهنگ:..... رخ دیوانه
- آزادی تویسرکان..... ایران برگر

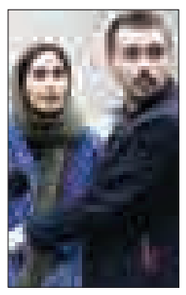

تأکید بر حضور خانوادگی در مساجد

توصیه‌هایی برای بهبود ارتباط کودکان با مسجد

مسجد به عنوان مهمترین پایگاه دینی مسلمانان، مکانی ارزشمند برای رشد معنوی تمامی قشرهای جامعه به حساب می‌آید. آنچنانکه در روایات فراوانی به حضور در این مکان مقدس سفارش شده است. با این همه از این جهت که تربیت نسل دیندار و معتقد به آموزه‌های دینی، یکی از دغدغه‌های آیینی ما است، باید برای حضور و انس کودکان و نوجوانان با این مکان روحانی، تمهیداتی را چاره کرد؛ زیرا انتقال آموزه‌های پربار و انسان‌ساز دین اسلام به نسل آینده، کاری بس دشوار است و بنابر روایات مختلف، وظیفه‌ای است که بر دوش یکایک ما سنگینی می‌کند. براین مبنا، می‌توان گفت با توجه به جایگاه ویژه‌ای که دین اسلام برای « مسجد» در نظر گرفته است، مساجد بهترین فضای تربیتی برای کودکان و نوجوانان به شمار می‌روند.

هشتمین روز از دهه تکریم و غبارروبی مساجد «مسجد، کانون حیات طیبه خانواده» عنوان گرفته است. این نامگذاری از چند جهت قابل بحث و بررسی است زیرا مسجد به عنوان کانون نشر معارف و احکام دین می‌تواند دیدگاه دین مبین اسلام را در رابطه با خانواده بیان کند و در عین حال سیره اهل بیت (ع) نسبت به خانواده را برای مردم تشریح کند.

عضو هیأت‌علمی پژوهشگاه فرهنگ و اندیشه‌اسلامی با بیان اینکه حضور خانوادگی در مسجد موجب می‌شود تا فرزندان با مسجد انس بیشتری داشته باشند گفت: سخنرانی محتوایی در جذب مردم مؤثر است.

در راستای بررسی این مسأله حجت‌الاسلام ابوالفضل ساجدی، به شبستان در پاسخ به پرسش‌های ذیل گفت:

مساجد چگونه می‌توانند در تحکیم روابط خانوادگی نقش‌آفرین باشند؟

رابطه خانواده و مسجد یکی از عوامل مهمی است که می‌تواند زمینه‌ساز تحقق این مسأله باشد، یعنی هر اندازه که خانواده به مسجد رفت وآمد داشته باشد تحت‌تأثیر آموزه‌ها و اساساً محیط مسجد قرار می‌گیرد و به تدریج دغدغه‌مند می‌شود که سیره رفتاری خود را بر اساس سیره رفتاری دین قرار دهد.

اما مسأله آن است که خانواده های ما از ۳ مشکل رنج می‌برند که اگر این ۳ مشکل برطرف شود زمینه تربیتی فراهم می شود. نخستین مشکل، مشکل شناختی است که خانواده‌ها آگاهی‌های لازم را برای تربیت ندارند و بعضاً دچار چالش‌ها و شبهاتی هستند. نکته‌ای که در بخش شناختی اهمیت دارد مدیریت برنامه‌های آموزشی در خانواده‌هاست که بعضاً وجود ندارد. مسأله بعدی مشکل گرایشی است که گرایشات الهی در خانواده‌ها ضعیف شده است و به جای آن علایق مادی و دنیوی تقویت شده است. همچنین برخی مشکلات هم به مسائل رفتاری بر می‌گردد که به سبک زندگی غیراسلامی در خانواده ها بر می‌گردد و اگر مسجد کارش را درست انجام دهد می‌تواند اثرگذار باشد.

اما در مورد مشکلات شناختی، مساجد ما این توانایی را دارند که با توجه به اینکه مردم در ایام مختلف سال به مسجد می‌آیند بتوانند رهنمودهای لازم تربیتی را به خانواده ها ارائه دهند تا در برابر فرزندان خود چگونه رفتاری داشته باشند. ما برای شناخت شبهات و آموزش‌های تربیتی برنامه‌هایی را داریم ولی وقتی شناخت نیست بهره‌برداری هم ممکن نمی شود.

اما مسأله دیگری که خانواده‌ها با آن مواجه هستند به گرایشات و علایق دنبوی بر می‌گردد، اگر حضور کافی در مساجد از سوی خانواده فراهم شود در نتیجه جوانان و مردم به مساجد می‌آیند و از فضای معنوی مسجد استفاده می‌کنند.

عمدتاً مواردی که اشاره شد به نقش خانواده در حضور فرزندان در مسجد باز می گردد.

امام جماعت چه رویکردی می‌تواند در این رابطه داشته باشد؟

مسجد با برنامه‌های خود باید بتواند به مهمترین کانون‌های هدایت معنوی جامعه تبدیل شود. نگاه اصلی که در مسجد است در جایگاه تقویت معنویت تلقی می‌شود و در بخش رفتاری و سبک زندگی نیز مساجد می‌توانند زمینه آشنایی با دوستان مناسب را برای خانواده ها فراهم کنند و الگوهای رفتاری فرزندان را اصلاح کنند. مسجد توان این را دارد که با ارتباط میان جوانان و سایر مأمومین زمینه پیوند آنها را فراهم کند و این ویژگی خود به خود آنها را به سمت الگوی‌های اسلامی رهنمون می‌کند.

اما خانواده‌هایی که با مساجد ارتباط دارند با سایرین تفاوت دارند، مساجدی که در کشور ما موفق هستند عمده ارتباط‌شان با خانواده‌هاست. اگر امام جماعت بتواند متناسب با گروه‌های سنی مختلف فعالیت‌ها و کارگاه‌های آموزشی را در مسجد برقرار کند در نتیجه اقبال مردم به چنین مسجدی مضاعف می شود.

چه پیشنهاداتی را برای بهبود این روند در مساجد دارید؟

اگر مساجد بخواهند به این اهداف نزدیک شوند باید یکسری کاستی‌هایی برطرف شود تا فعالیت‌شان ذیل این اهداف تقویت شود. از جمله اینکه کلاس‌های هنری و علمی داشته باشند و هدایت‌های غیر مستقیم را در خانواده‌ها تقویت کنند. همچنین تأسیس مکان‌های ورزشی یا دعوت مربیان مجرب در عرصه هنر و ورزش، استفاده از دانش کارشناسان و تجارب مساجد نمونه می‌تواند مؤثر باشد.

از سوی دیگر معتقدم یکی از راهکارها ارائه سخنرانی‌های محتوایی در مساجد است. اگر ما در شرایط فعلی به اهداف‌مان نمی‌رسیم لااقل متناسب با این اهداف و راهکارها برنامه‌ریزی داشته باشیم. بسیاری از افراد با مسجد همسایه هستند اما در برنامه‌های مسجد شرکت نمی‌کنند. به نظر من باید زمینه‌ای فراهم کنیم تا مردم نسبت به حضور در مسجد دغدغه پیدا کنند. در حال حاضر می‌توان از مسجد به عنوان یک هسته تبلیغی قوی بهره گرفت و در مورد اصل علاقه به دین صحبت کرد.

برپایی نمایشگاه هنرمند کبودراهنگی در همدان

کبودراهنگ- عمران مینایی- خبرنگار همدان‌پیام: نمایشگاه آثار عکاسی علی محمدکرمی، هنرمند خوش‌ذوق همدانی در محل دایمی نمایشگاه هنرهای تجسمی اداره فرهنگ و ارشاد اسلامی سالن شیخ موسی نثری همدان گشایش یافت.سرپرست اداره فرهنگ و ارشاد اسلامی شهرستان کبودراهنگ در گفت وگو با خبرنگار ما گفت: به منظور ایجاد انگیزه و تشویق هر چه بیشتر هنرمندان برجسته شهرستان و جذب علاقمندان و هنرجویان جوان به هنر عکاسی این نمایشگاه با موضوع محوریت تفکیک‌های عکاسی در شهرستان کبودراهنگ دایر شده است.سیدحسین جعفری افزود: در این نمایشگاه ۳۵ قطعه اثر عکاسی در ابعاد ۳۵ در ٤۰ با مضمون تصاویری از قبیل طبیعت انسان و تصاویری از تکنیک‌های عکاسی برای آشنایی بازدیدکنندگان در معرض دید عمومی قرار گرفته است.وی افزود: این نمایشگاه از ۲۳ خرداد ماه به مدت ۱۰ روز صبح‌ها از ساعت ۸ الی ۱٤ پذیرای علاقمندان است.

مصدومیت پرویز پرستویی در تمرین «بادی‌گارد»

صبح دیروز یک اتفاق غیرمترقبه نقش اول «بادی‌گارد» را دچار سانحه کرد. به گزارش تسنیم، آماده‌سازی برای شروع یکی از بزرگ‌ترین پروژه‌های امسال سینمای ایران در حال انجام گرفتن است.

بازیگران «بادی‌گارد» به کارگردانی ابراهیم حاتمی‌کیا به‌تدریج درحال معرفی شدن هستند و اخبار شنیده شده حاکی از شروع فیلمبرداری فیلم در روزهای آینده است؛ اما یک اتفاق،موجب به وجود آمدن حاشیه‌هایی درباره فیلم شده است. پرویز پرستویی، بازیگر نقش اول «بادی‌گارد» دیروز در یکی از مراحل آماده‌سازی برای ایفای نقش در حال تمرین با موتور به‌روی زمین افتاده و ظاهراً دچار آسیب‌دیدگی از ناحیه مچ دست شده است. هنوز میزان این آسیب‌دیدگی به‌طور قطعی مشخص نشده است. هرچند که سایت رسمی «بادی‌گارد» از مرتفع شدن ماجرا خبر داده و اعلام کرده است: «این حادثه تغییری در برنامه‌های آتی این هنرمند ایجاد نکرده و تمرینات مطابق برنامه از پیش تعیین شده ادامه خواهد یافت.»

طرح روز

آب پرتغال ایرانی تحریم شد!!!

طرح- آنلاین ۵۵

سینما

اشعار باباطاهر و نظامی در ترانه‌های رمضان رادیو و تلویزیون

مجموعه رمضان شامل دعاها، مناجات و ترانه ماهِ ماه به مناسبت ماه مبارک رمضان، جدیدترین تولیدات مناسبتی دفتر موسیقی و سرود صداوسیماست.

به گزارش ایسنا، «مجموعه رمضان» شامل دعاهای روزانه ماه پر برکت رمضان و موسیقی‌های متنوع با حال و هوای معنوی و روحانی و عناوین متفاوتی چون: محبت، عشق تو، بازآ، شرم گنه، گریه سحر، به فصل تو... حیات جاویدان، دیوانه تو، عذر ما بپذیر،یکتای بی همتا،ماهِ ماه،رستگاری،ناامیدم مکن....؛با هنرمندی خوانندگانی چون حسام الدین سراج،حمید قربانی،محمد عبدالحسینی،حمید قربانی،جمال الدین منبری،غلامرضا پیروی،مهیار شادروان،رضا طیبی،جواد حکیم زاده،علی خدایی،محسن نوروزی؛ برگرفته از آثار شاعرایی چون باباطاهر،خواجه عبدا... انصاری،نظامی گنجوی از تولیدات مناسبتی جدید دفتر موسیقی و سرود صداوسیماست که به مناسبت ماه پر فیض و برکت رمضان ماه خدا، تولید و برای بهره برداری و پخش در اختیار شبکه های مختلف قرار گرفت.

آلبوم یک بازیگر سینما منتشر شد

آلبوم «در انعکاس کوچه‌های خیس» با دکلمه مهدی پاکدل از صبح امروز یکشنبه ۲٤ خرداد وارد بازار موسیقی شد.

این آلبوم «در انعکاس کوچه‌های خیس» نام دارد و شامل ۱۳ قطعه است. ترانه‌سرای این آلبوم حسن جنت‌مکان است و محمد جواد بیگلرزاده آهنگ‌سازی آن را انجام داده.

پاکدل اعلام کرد: «تولید این آلبوم به پیشنهاد محمدجواد بیگلرزاده صورت گرفت. من هیچ زمینه موسیقایی قبلی‌ای نداشته‌ام و در حال حاضر هم کار موسیقی به صورت تخصصی انجام نمی‌دهم. موسیقی دنیای بزرگی است و من هرگز جسارت نمی‌کنم بدون تخصص لازم به آن ورود پیدا کنم. در این آلبوم هم که فضایی شاعرانه و عاشقانه دارد، با کمک دوستان به خوانش اشعار پرداخته‌ام.»

جواد رضویان مجری ویژه‌برنامه افطار شد

کمدین معروف تلویزیون در ماه مبارک رمضان به‌عنوان مجری یکی از برنامه‌های شبکه یک سیما میهمان مخاطبان خواهد بود.

به گزارش ایسنا، مدیر گروه اجتماعی شبکه اول با اعلام این خبر گفت: ویژه برنامه «دعوت» با اجرای سید جواد رضویان روی آنتن می‌رود و در ۳۲ برنامه از امروز چهارشنبه حدود ساعت ۱۷ پخش می‌شود و به مدت یک ساعت روی آنتن شبکه یک خواهد ماند.

فضل‌ا... شریعت‌پناهی همچنین گفت: در برنامه «دعوت» هر روز برترین‌های هر استان به‌عنوان میهمان حضور دارند و از ۳۱ استان کشور در این برنامه مشارکت دارند و در برنامه سی‌ودوم که در روز عید سعید فطر پخش خواهد شد، برترین میهمانان در ۳۱ برنامه گذشته با رأی بینندگان انتخاب و تجلیل می‌شوند. او سپس از ادامه پخش برنامه «امشب» با اجرای سیدعلی ضیاء در ایام ماه مبارک رمضان خبر داد.

معرفی کتاب

آذر عالی‌پور خبر داد

بقیه داستان‌های فلانری اوکانر ترجمه شد

آذر عالی‌پور بقیه داستان‌های کوتاه فلانری اوکانر را به فارسی ترجمه کرد.

این مترجم با اشاره به ترجمه کردن مجموعه دیگری از داستان‌های کوتاه فلانری اوکانر، درباره این کتاب توضیح داد: با توجه به اینکه پیش از این «داستان‌های کوتاه فلانری اوکانر» را که حدوداً ۲۵ داستان می‌شد ترجمه و منتشر کردم و هم‌اکنون هم به چاپ دوم رسیده است، ٦ داستان کوتاه باقی‌مانده این نویسنده را نیز ترجمه کرده‌ام که بزودی از سوی نشر آموت منتشر می‌شود.

وی اظهار کرد: نام این مجموعه داستان را «مردمان روستایی خوب» گذاشته‌ام که در واقع نام یکی از داستان‌های مجموعه است. عنوان داستان‌های این کتاب هم به این شرح است: «داستان آواره‌ها»، «سلمانی»، «معبد روح‌القدس»، «پشت پارکر»، «چرا کفار خشمگین می‌شوند» و «مردمان روستایی خوب».

عالی‌پور درباره فضاهای داستان‌های اوکانر نیز گفت: اوکانر نویسنده‌ای است که در دهه ۵۰ و ٦۰ در آمریکا زندگی می‌کرد و زود هم از دنیا رفت. شخصیت‌های بیش‌تر داستان‌هایش که در شهرهای جنوبی آمریکا می‌گذرند دغدغه مذهب دارند. او بیش‌تر از زمانی می‌نویسد که هنوز بین جنبش‌های مدنی با باورهای قدیمی که در آمریکا وجود داشت فاصله وجود دارد و سیاهان را جدا از دیگر مردمان قلمداد می‌کردند. نوشتن از همین‌ها طنز تلخی را در آثارش به وجود آورده است. وی در داستان‌هایش بسیار خوب مسائل و دغدغه‌های آن دوران را به‌صورت کاملاً بی‌طرفانه روایت می‌کند و تمام داستان‌هایش را با حس تعلیق جذاب و شگفت‌انگیز به پایان می‌رساند.

رمان «شهود» و مجموعه داستان «شمعدانی‌ها» هر دو نوشته فلانری اوکانر، مجموعه داستان «شلیک به قاضی پرایس» از نویسندگان آمریکایی، رمان «آتش در کوهستان» نوشته آنیتا دسای نویسنده هندی، مجموعه داستان «بانوی دریاچه» از نویسندگان مختلف، «جنون دونفره» و «رز گریه کرد» هر دو نوشته ویلیام ترور نویسنده ایرلندی، مجموعه داستان «اشتیاق» نوشته نویسندگان آمریکایی و همچنین مجموعه داستان‌های کوتاه فلانری اوکانر آثاری هستند که تا به حال با ترجمه آذر عالی‌پور به فارسی ترجمه و منتشر شده‌اند.

پیام تاریخ، تمدن و فرهنگ مادستان
The Message Of Madestan's History & Civilization & Culture
روزنامه همدان پیام
۷
چهارشنبه ● ۲۷ خردادماه ۱۳۹۴ ● شماره ۲۳۷۷
اقتصاد
eghtesad@hamedanpayam.com

واردات نفت کره جنوبی از ایران ۲ برابر شد

واردات نفت کـره جنوبی از ایران در ماه می نسبت به مدت مشابه سال گذشته ۲ برابر شد و به ۱۲۸ هزار و ٤١ بشکه در روز رسید.
به گزارش تسـنیم، واردات نفت کـره جنوبی از ایران در ماه می نسبت به مدت مشابه سال گذشته تقریبا دو برابر شـد، اما میزان واردات این کشور در پنج ماهه نخسـت ۲۰۱۵، ۲ درصد نسـبت به سـال ۲۰۱٤ کاهش داشت که مطابق با تحریم‌های غرب علیه ایران بود.
کره جنوبی و دیگر مشتریان آسیایی نفت ایران بر اسـاس تحریم‌های آمریکا موظفند در سطح پایان سال ۲۰۱۳ از ایران نفت وارد کنند.
بر اسـاس آمارهای اولیه گمرکی که روز دوشنبه منتشر شد، سئول در ماه گذشته ٥٤١ هزار و ٥١٠ تن، معادل ۱۲۸ هزار و ٤١ بشـکه در روز نفت از تهـران خریداری کرد، در حالی کـه این رقم در مدت مشابه سال قبل ۲۸٤ هزار و ۳۲۷ تن، معادل ٦٧ هزار و ۲۳۰ بشکه در روز بود.
از بین ٤ پالایشـگاه کره‌ای، دو پالایشگاه اس‌کی انرژی و هیوندای اویـل بانک از ایران نفت وارد می‌کنند و میزان واردات هر ماه آنها نسـبت به ماه پیش متغیر است.
چهارمیـن اقتصاد بزرگ آسـیا در فاصله ماه‌های آوریل تا می امسال، ۲/٤٦ میلیون تن، معادل ۱۱۹ هزار و ۳۹٥ بشکه در روز نفت از ایران خریداری کرده، در حالی که این رقم در مدت مشـابه سال گذشته، ۲/٥۱ میلیون تن، معادل ۱۲۱ هزار و ۸٦۸ بشکه در روز بود.
بر اساس آمارهای گمرکی، کره جنوبی در کل ماه گذشته ۱۲/۹ میلیون تن، معادل ۳/۰٦میلیون بشکه در روز نفـت وارد کرد که ایـن رقم ۳۲/٤درصد بیش از ۹/۷٦ میلیون تن وارد شـده در می ۲۰۱٤ بـود.

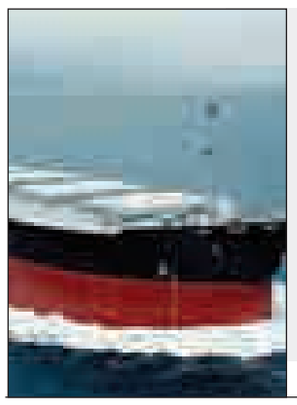

افزایش قیمت‌ها رمضان امسال را گران‌تر کرد

سفره افطاری ۳۴ هزار تومان

» اعظم اسلامی‌خواه

برآوردهـای خبرنگار همدان پیام نشـان می‌دهد امسال هر سفره افطار برای یک خانواده ٤ نفره به طور متوسـط حدود ۳٤ هزار تومان تمام می‌شود.
در حالی که یک روز بیشـتر به آغاز ماه مبارک رمضان نمانده؛ حـال و هوای رمضان، بازار را فراگرفته اسـت و همه مشغول تأمین مایحتاج خود برای پهن کردن سـفره‌های افطار هستند. هرچند کـه وقتی سـری به فروشـگاه‌های موادغذایی می‌زنیم یا به نمایشـگاه بین‌المللی عرضه کالاهای اساسـی می‌رویـم و مردم را بیش از روزهای دیگر سـرگرم خرید می‌بینیم متوجه می‌شویم که سبد خرید آنها حتی نسبت به سـال پیش کوچکتر شده است اما به خاطر نوع سـفره آنها در این ماه خریدهای بیشتر و متفاوت‌تری با قیمت بیشتری انجام می‌شود. در این ماه هزینه سـفره خانوارها بالاتر می‌رود و مردم بیشتر دغدغه تأمین مایحتاج خود را دارند، به طوری که بر این عقیده‌اند که اگر در روزهای عادی گاهی سفره کم‌غذا و خلاصه پهن می‌شود در ماه رمضان نمی‌شود و برای افطار حتماً باید تدارک ویژه‌ای برای روزه‌داران دیده شود.
حال بررسـی وضعیت قیمت اقلامی که مردم بیشـتر به سـراغ آنها در ماه مبـارک رمضان می‌روند، نشـان می‌دهد هر سـفره افطار برای یک خانواده ٤ نفره به طور متوسـط ۳٤ هزار تومان تمام می‌شـود. به عبارت دیگر، رمضان امسال برای هر خانواده ٤ نفره ایرانی یک میلیون و۲۷ هـزار تومان تمام می‌شـود.در ماه مبارک رمضان اقلامـی مانند زولبیا وبامیه، آش، حلیم و خرما که شـاید در ماه‌های عادی کمتر مورد استفاده خانوار قرار می‌گیرد، به سبد کالایی آنان افزوده می‌شود، همچنین در این ماه به این دلیل که در حال حاضر در تابستان قرار گرفته است هندوانه، ملون و طالبی به پرمصرف‌ترین میوه‌ها تبدیل می‌شوند؛ البته افزایش قیمت برخی کالاها در سال جاری موجب می‌شود که مردم رمضان گران‌تری را نسبت به سال گذشته تجربه کنند.
برای اینکه برآورد کنیم یک سفره افطار چقدر تمام می‌شود، باید از وضعیت قیمت اقلامی که در ماه مبارک رمضان مورد استفاده بیشتری قرار می‌گیرند، اطلاع دقیقی داشته باشیم.

برهمیـن اسـاس، بررسـی‌های میدانـی که همدان‌پیام نشان می‌دهد: در حال حاضر قیمت هر کیلوگرم گوشت چرخ‌کرده مخلوط گوساله و گوسـفند ۳٤ هزار تومان، خورشتی گوساله ۳٤ هزار تومان، مرغ ٦هـزار و۲۰۰تومان، هر بسـته ٦ عددی تخم‌مرغ ۲ هزار و۱۰۰ تومان، شیر استریل یک و نیم لیتر ۲/٥درصد چربی ٤ هزار و۲۰۰ تومان، شیر نایلونی ۱/٥درصد چربی هزار و۳٥۰ تومان، پنیر خامه‌ای ۱۰۰ گرمی هزار و۲۰۰ تومان، پنیر پاستوریزه فنا ۱٥درصد چربی ۳ هزار و٦۰۰تومان، هرکیسـه ۱۰ کیلویی برنج پرمحصول ۷۲هـزار تومان، طارم دم‌سـیاه ٥ کیلویی٤۰هزار تومان، طارم‌معطر ۱۰ کیلویی ۷٥ هزار تومان، هاشـمی درجه یک ٥ کیلویی ٤۰ هزار تومان، شیرودی ٥کیلویی ۳۷ هزار تومان، علی کاظمی ۱۰ کیلویی ۷٥ هزار تومان، هندی سوپرباسماتی ۹ کیلویی ٤۸ هزار و ٥۰۰ تومان و رمضانی ٥ کیلویی ۳٦ هزار و ۹۰۰ تومان است.
هر بطری روغن‌مایـع ۸۱۰گرمی آفتابگردان ٤ هزار و۹۰۰ تومان، قیمت هر بسـته شکر ۹۰۰ گرمی ۲ هزار و٤۰۰ تومان، هر بسته خرما درجه یک نیز ۷هزار و۲۰۰ تومان و هر بسـته خرما درجه دو نیز ۳ هزار و٥۰۰ تومان است، عسل به طور متوسط هر کیلوگرم ۳۰ هزار تومان بسته به نوع آن از ۱۲ تـا ۷۰ هزار تومان، انواع میوه وتره‌بار به طور متوسط هر کیلو ٤ هزار تومان، سـیب‌زمینی و پیاز هر کیلو هزار و۳۰۰ تومان، همچنین قیمت هرعدد نان بربری سـاده ٥۰۰ تومان و نوع خشخاشـی آن هزار تومان است.

مقدار استفاده برخی کالاهای اساسی در ماه مبارک رمضان در خانواده ٤ نفره

نوع کالا	وزن/ تعداد	قیمت واحد (ریال)
گوشت	٥ کیلوگرم	۳٤۰/۰۰۰
نان	۳۰ عدد سنگک	۱۰/۰۰۰
	۳۰ عدد بربری	٥/۰۰۰
پنیر	٤ بسته	۳٥/۰۰۰
زولبیا	٤ کیلوگرم	۹۰/۰۰۰
خرما	٤ بسته	٥۰/۰۰۰
شیر و ماست	۳۰کیلوگرم	۲۰/۰۰۰

قیمت هر عدد نان سـنگک ۱۰۰ تومان است؛ قیمت هر بسـته چای ٥۰۰ گرمی نیز بسته به نـوع آن متفاوت و بین ۱٥ تـا ۲۰ هزار تومان است. قیمت طالبی بین هزار و ٥۰۰ تا ۲ هزار و ٥۰۰ تومـان، ملون از هـزار و٥۰۰ تا ۲ هزار و٥۰۰ تومان و هندوانه هزار و۳۰۰ تومان است؛ هرکیلوگرم سبزی خوردن نیز در مغازه‌ها ۳ هزار تومان به فروش می‌رسد.
براساس این گزارش قیمت هر کیلوگرم زولبیا و بامیـه درجه یک ۹ هـزار تومان و درجه دو هر کیلوگرم ۸ هزار و٥۰۰ تومان تعیین شـده اسـت، همچنین بر حسب قیمت آش در سال گذشته هر ظرف ٥ و ۷ هزار تومان و حلیم نیز به همین قیمت در ماه مبارک رمضان به فروش می‌رسید که به نظر می‌رسـد امسال ۱۰ تا ۱٥ درصد افزایش قیمت داشته باشد.
حال با بررسـی تأثیر این قیمت‌ها بر سر سفره افطار خانـوار می‌توان چنین بـرآورد کرد: هر خانـواده ٤ نفره به طور متوسـط در ماه مبارک رمضان ۲ کیلوگرم گوشت چرخ‌کرده، ۳ کیلوگرم گوشت خورشتی، ۸ کیلو مرغ، ٤ کیلوگرم زولبیا و بامیه، ٥ ظرف حلیم، ۷ ظرف آش، ٥ کیلوگرم سبزی، ٦۰ کیلوگرم هندوانه، ملون و طالبی، ۳۰ کیلو انواع میوه و تره‌بار، ۱٥ کیلو سیب‌زمینی و پیاز، ۱۰ کیلوگرم برنج، ۳۰ لیتر شیر، ٤ بسته پنیر، ۳۰ عدد تخم‌مرغ، ٤ بسته خرما، ۲۰۰ گرم چای، ۲ بسته شـکر، ۳۰ عدد تخم‌مرغ، ۲ کیلو عسل، ۳۰ عدد نان بربری، ۳۰ عدد نان سـنگک، ٤ لیتر روغن و ۳ کیلو حبوبات مصرف می‌کنند؛ هرچند در این ماه مصرف انواع خوراکی‌ها، انگشت‌پیچ، حلوازرده، کماج، گرده، ارده شـکری، زعفران، گردو و... نیز افزایش می‌یابد؛ بنابراین اگر تا روز آینده افزایش قیمتی در هیچ یک از کالای مذکور رخ ندهد، با یک سرانگشـتی می‌توان فهمید که رمضان امسال برای هر خانواده یک میلیون‌و ۲۷ هزار تومان تمام می‌شود.

ثبت‌نام وام ٦۰ میلیونی مسکن آغاز شد

با آغاز سپرده گذاری برای دریافت وام ٦۰ میلیون تومانی از هفته گذشته، کنجکاوی‌هایی را نسبت به وضعیت بازار مسکن در سال آینده همزمان بـا ورود دریافت کنندگان این وام به بازار مسکن به وجود آورده است.
سـپرده‌گذاری در بانک مسـکن بـرای وام ٦۰ میلیون تومانی مسـکن آغاز شـده است و متقاضیـان به منظور دریافـت این وام پس از یک سـال، پس‌اندازهای خـود را به بانک مسـکن می‌برند تا با حداقل ۳۰ میلیون تومان سپرده‌گذاری، تسـهیلات ٦۰ میلیون تومانی خرید مسکن را دریافت کنند. بنابراین می‌توان گفت تحرکاتی هرچند ناچیز به واسطه حضور متقاضیان در جریان دریافت وام‌های مسـکن ایجاد شده است.
بر این اسـاس متقاضیانی کـه در این ماه‌ها، سپرده گذاری ۳۰ میلیون تومانی خود را انجام می‌دهند، سـال دیگر در این زمان وارد بازار مسکن می‌شوند تا با استفاده از این تسهیلات، خانـه‌ای را خریداری کننـد؛ هرچند که این تسهیلات نمی‌تواند کمک زیادی برای خرید مسکن مناسـب به متقاضیان کند اما به گفته کارشناسان آنها می‌توانند وارد خرید خانه‌های کوچک با اسـتفاده از پس اندازهایشان شوند کـه این موضوع تـا حدی در ایـن رکود به بازار مسـکن کمک می‌کند.از سـوی دیگر، در دو سـال گذشـته که رکـود عمیقی بازار مسـکن را فراگرفته، قیمت‌ها واقعی‌تر شدند و کاهش زیادی نسـبت به سـال ۹۱ داشتند اما این موضوع هم نتوانست متقاضیان واقعی را به بازار بکشـاند، زیرا عمده این متقاضیان، توان مالی چندانی برای ورود به بازار مسـکن نداشـتند و در گذشـته تا حدی قیمت‌ها در این بخش افزایش داشـته که شکستن حباب قیمت‌هـا هم نمی‌تواند کمکی بـه متقاضیان مسـکن کنـد، بنابراین در چنیـن وضعیتی، پرداخت وام تاحدی نیـاز بخش کوچکی از جامعه را که خود از سال‌های گذشته پس‌انداز داشته باشـند، تامین می‌کند. تجربه نشان داده که هرگاه وام‌هایی با نرخ بالا به بازار مسـکن تزریق شده، تغییراتی را در این بازار به وجود آورده است اما عده ای از فعالان بازار مسکن معتقدند که افزایش قیمت مسکن در سال‌های گذشته به اندازه‌ای بوده که حتی وام ٦۰ میلیون تومانی مسـکن هم نمی‌تواند تکان زیادی را بـه این بازار بدهد، زیرا تـورم در این بخش بسـیار بالاتر از قدرت خرید متقاضیان است اما همیشـه پای دلالان و واسطه‌ها در بخش مسکن در میان است و هرگونه اعمال سیاستی می‌تواند نقش آنها را در این بازار پررنگ کند.
در واقع دلالان و سفته‌بازان که در جریان رکود دیگر بازارهای سـرمایه‌ای در دو سال گذشته در کمین بخش مسـکن نشسته‌اند، با هرگونه چراغ سبزی، سـرمایه خود را وارد این بازار کرده و بـا خرید و فروش‌هـای غیرواقعی، نرخ‌های مسکن را جابه‌جا می‌کنند که پرداخت وام ٦۰ میلیون تومانی همه از عواملی است که به گفته برخی مشاوران املاک، موجب افزایش قیمت می‌شود و به عقیده دسته‌ای دیگر از آنها تاثیر چندانی در بازار مسکن ندارد.

خبـر

شرایط جدید ضمانت‌های بانکی ابلاغ شد

بانک مرکزی شرایط جدید قبول ضمانت‌های اعطای تسهیلات در شبکه بانکی کشور را ابلاغ کرد.
بـه گزارش مهر، بانـک مرکزی اعلام کـرد: بانک‌های عامل مکلف شـدند قراردادهای خرید تضمین کالاها و خدمات تولید شده بخش غیردولتی و بیع متقابل منعقد شـده با دستگاه های اجرایی در اینگونه طرح‌هـا را به عنوان تضمین‌های قابل قبول برای اعطای تسـهیلات بانکی تلقـی کنند.این ابلاغیه با توجه به بنـد «ب» تبصره ۱۱ قانون بودجـه ۱۳۹٤ کل کشـور و به منظور تسـهیل و تسـریع در انعقاد قراردادهای سرمایه‌گذاری و جلب انگیزه سرمایه‌گذاری در طرح‌های تملک دارایی های سرمایه‌ای کشور صادر شد.
متن این نامه به شماره ٦۹٦٤۳/۹٤ در تاریخ بیستم خرداد ماه ۹٤ رای مدیران عامل تمامی بانک‌ها و مؤسسات اعتباری ارسال شده است.

قاچاق میوه سلامت را تهدید می‌کند

قاچـاق میوه به کشـور تهدیـدی جدی برای سـلامت بخش کشاورزی و شیوع آفات اسـت. معاون وزیر جهاد کشاورزی گفت: برای جلوگیری از قاچاق میوه به کشـور، چندین بار با استانداران و فرماندران جلسه تشکیل شده اسـت.به گزارش تسنیم، اسکندر زند در زمینه ورود آفات جدید به کشـور افزود: از ۲۲ آفت و بیماری در بخش کشـاورزی حدود ۱٦ مورد به دلیل رعایت نکردن روش‌های قرنطینه ای اسـت.وی گفت: قاچاق میوه به کشـور به تهدید تبدیل شـده است که در صورت ادامه این روند آینده خوبی به لحاظ ورود آفات و بیماری‌های جدی پیش‌بینی نمی‌کنیم.رئیس سازمان تحقیقات، آموزش و ترویج کشاورزی افزود: قاچاق میوه روی مسائل قرنطینه‌ای تاثیر نامطلوبی خواهد گذاشـت.زند گفت: جلساتی با فرمانداران و اسـتانداران در مناطق مرزی کشـور برگزار کردیم تا به کمک آنها از ورود میوه و دیگر محصولات کشـاورزی قاچاق به کشور جلوگیری شـود.وی از ورود میوه و محصولات کشـاورزی در قالب پیله‌وری در مناطق مرزی انتقـاد کرد و افزود: گرچه میزان میوه و محصولاتی کـه از طریق پیله‌وری وارد می‌شـود کم اسـت اما بایـد با اجرای دستورالعمل‌های قرنطینه‌ای از ورود آفات جلوگیری شود.

آمار رسمی واردات در ۸ سال دولت گذشته ۷۲۰ یا ٤۲۰میلیارد دلار؟

در حالی برخی مسئولان ارشد دولت فعلی آمار واردات در ۸ سال دولت گذشـته را ۷۲۰میلیارد دلار اعلام کرده‌اند که آمارهای رسمی گمرک و بانک مرکزی نشان می‌دهد، ارزش واردات در سالهای ۸٤ تا ۹۱ حدود ٤۲۰میلیارد دلار بوده است.
به گزارش تسـنیم، اعلام واردات ۷۲۰میلیارد دلاری در هشـت سال دولت گذشـته از جانب برخی مسئولان ارشـد دولت فعلی ما را بر آن داشت تا برای راستی‌آزمایی این رقم سری به گزارش‌های رسمی دولت بزنیم.گزارش‌های رسـمی گمرک و بانـک مرکزی از ارزش واردات در سـالهای ۸٤ تا ۹۱ نشـان می‌دهد، ارزش واردات در این سالها به ٤۲۰ میلیارد و ٤٤۲ میلیون دلار رسیده بود.
بر اسـاس گزارش‌های منتشـر شـده گمرک، ارزش واردات در سـالهای ۸٤ تا ۹۱ به‌ترتیب، ۳۹ میلیـارد و ۲٤۷ میلیون دلار، ٤۱ میلیـارد و ۷۲۲ میلیون دلار، ٤۸ میلیـارد و ٤۳۸ میلیون دلار، ٥٦ میلیـارد و ٤۲ میلیـون دلار، ٥٥ میلیـارد و ۲۸٦ میلیون دلار، ٦٤ میلیـارد و ٤٤۹ میلیـون دلار، ٦۱ میلیارد و ۸۰۸ میلیون دلار و ٥۳ میلیارد و ٤٥۰ میلیون دلار بوده است.
حال این سـؤال مطرح می‌شود: دلیل اختلاف ۳۰۰ میلیارد دلاری در بیان آمار واردات از سوی مسئولان ارشد دولت چیست؟

بازار

ایجاد ٤۰۰ تعاونی نوع جدید

تعاونی‌ها با داشتن نقش موثر در ایجاد اشتغال پایدار و توسعه اقتصادی می‌توانند در تمامی عرصه‌ها به شـکوفایی اقتصاد ملی کمک کنند.
معاون وزیر کار گفت: تعاونی‌های تولیدی کشور سال گذشته یک میلیارد و ۱۰۰ میلیون دلار کالا صادر کردند.
به گزارش مهر، حمید کلانتری اظهارداشت: در حال حاضر ٤۰۰ تعاونی دانش بنیان در کشـور فعال اسـت که اعضای آن افراد دانشگاهی و نخبگان هستند.
کلانتری بر لزوم تقویت مدیریت تعاونی‌ها و منسـجم شـدن اعضای تعاونی‌ها برای رسـیدن به اهداف تولید تعاون در سایه توجه به آموزش تاکید کرد و افزود: همکاری، همدلی و داشـتن اعتماد به توانایی‌ها می‌تواند به شکوفایی در عرصه تولید و اشتغال پایدار کمک کند.
این مقام مسـئول در وزارت کار به نقش و جایگاه تعاونی‌ها در جذب تسهیلات و شتاب بخشی فرایند تولید اشاره کرد و گفت: آموزش مسـتمر اعضای تعاونی‌ها به دانـش، رویکرد مدیریت علمی و فعالیت اقتصادی آنها کمک خواهد کرد.
کلانتری به توجه دولت تدبیر و امید در توسعه بخش تعاون اشاره کرد و بیان داشت: تعاونی‌های تولیدی برندسازی و حضور تعاونی‌ها در نمایشـگاه‌های بین المللی را برای ایجاد فضای رقابتی و کیفی بخشی تولید و از طرفی بازاریابی در برنامه خود قرار دهند.

بورس

گره زدن سرنوشت بورس به نتیجه مذاکرات اشتباه است

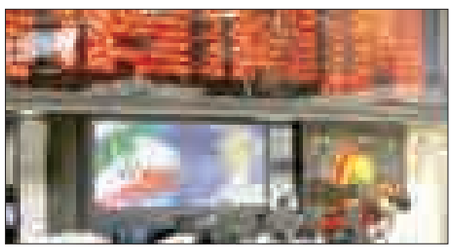

گره زدن سرنوشت بازار سرمایه به نتیجه مذاکرات اشتباه است، به نتیجه رسـیدن مذاکرات یا موفق نبودن آن اثر کوتاه مدتی روی بازار سرمایه خواهد داشت.
به گزارش مهر، رئیس سـابق سـازمان بورس و اوراق بهادار با بیان مطلب افزود: رفع تحریم‌ها زمانی می‌تواند به رشـد تولید و گردش کالا در اقتصاد کشور کمک کند که اتصال سیستم مالی ایران به دنیا و بهره‌مندی از تسهیلات مالی خارجی را در پی داشته باشد.
علی صالح آبادی، یکی از مهمترین زیر ساخت‌های بازار سرمایه در مسیر تعادل و افزایش حجم معاملات را ایجاد تحولات مثبت در فضای واقعی اقتصاد دانست و گفت: اتفاقات مثبت باید کمک کند بنگاه‌های مالی بتوانند راحت‌تر محصولات خود را بفروشـند و گردش سرمایه در کشور بهتر شود و رشد تولید و سودآوری در بنگاه‌ها اقتصادی را درپی داشته باشد.
وی، تنگنای اعتباری در اقتصاد کشور را دیگر مشکل بخش اقتصادی کشور بیان کرد و ادامه داد: در حال حاضر بانک‌ها هم متاثر از چالش نقدینگی و مشـکلات بخش تولید و تقاضا هستند که سبب می‌شود بنگاه‌ها به‌رغم تولید خوب، نتوانند فروش مناسـبی داشته باشند و به این ترتیب تسـهیلاتی را که بانک‌ها ارائه کرده اند، دوباره به چرخه بانک‌ها برگردانند یا با تاخیر برگردد.
صالح آبادی، مهمترین تحول برای رشد بازار سرمایه را ایجاد تحرک در بخـش واقعی اقتصادی و رفع تنگنای مالی و اعتباری دانسـت و ادامه داد: آنچه در بازار سرمایه اهمیت دارد، قیمت‌های جهانی کالاها است که بر روی شاخص بازار مالی ما بسیار موثر خواهد بود و رشد قیمت نفت سبب رشد درآمدهای دولت و پیشرفت پروژه‌های عمرانی می‌شود و می‌تواند تاثیر مثبتی بر اقتصاد داشته باشد.

خبـر

شمارش معکوس برای مصرف ۲/۱میلیارد لیتر بنزین ۷۰۰ تومانی با پایان ماه رمضان

▪ انتظار ثبت رکوردهای جدید

با پایان ماه مبارک رمضان شـمارش معکوس برای مصرف ۱/۲۲ میلیـارد لیتر بنزین ۷۰۰ تومانی موجـود در کارت‌های سـوخت آغاز می‌شود و بر این اساس باید منتظر دور تازه‌ای از رکورد شکنی مصرف بنزین در کشور بود.
بـه گزارش فارس، پس از آنکه قیمت بنزین در اوایل خردادماه جاری توسـط دولت یازدهم تک نرخی شد به یک باره شاهد افزایش مصرف این حامل انرژی پرطرفدار بودیم به طوری که به گفته مسئولان شرکت ملی پخش فرآورده‌های نفتی مصرف بنزین در همان روز اول اجرای طرح به ۱۱۰ میلیون لیتر رسید که یک رکورد تاریخی پس از اجرای سهمیه بندی و اجرای قانون هدفمند کردن یارانه‌ها به شمار رفت.
با فروکش کردن جو روانی تک نرخی شدن قیمت بنزین مصرف بنزین در کشور نیز بار دیگر روند کاهشی به خود گرفت تا جایی که در یک هفته اجرای طرح مصرف بنزین به حدود ۷۰ میلیون لیتر رسـید اما با آغاز تعطیلات تابستانی مصرف بنزین دوباره روبه افزایش نهاد تا جایی که در پنجشنبه گذشته مصرف بنزین کشور به ۸۰ میلیون لیتر رسید.هرچه به ماه مبارک رمضان نزدیک می‌شویم انتظار می‌رود تا از سفرهای تابستانی کاسته شود و در نتیجه مصرف بنزین نیز کاهش می‌یابد تاجایی که در این روزها شاهد کاهش مصرف بنزین و رسـیدن مصرف به ٦۹ میلیون لیتر در روز هستیم.نکته‌ای که باید به آن توجه کرد میزان حجم ذخیره بنزین ۷۰۰ تومانی موجود در کارتهای سـوخت برخی از خودروهای شـخصی است. با اتمام ماه مبارک رمضان که تا مردادماه طول می‌کشد شمارش معکوس پایان مهلت ٦۰ روزه خودروهای شخصی برای مصرف بنزین ۷۰۰ تومانی آغاز شده و به نظر می‌رسد باید به یک باره شاهد رشد مصرف بنزین و ثبت رکوردهای تاریخی دیگر باشیم.
براساس اعلام مسئولان شرکت ملی پخش فرآورده‌های نفتی در ابتدای طرح تک‌نرخی شدن بنزین حدود ۲ میلیارد و ۱۰۰ میلیون لیتر بنزین ۷۰۰ تومانی در کارت‌های سوخت ذخیره شده بود که با گذشت تنها ۳ هفته از اجرای این طرح حجم زیادی از بنزین ۷۰۰ تومانی تا کنون مصرف نشده است.

عکس و مکث

بدون شرح...

جایگاه نامناسب ایستگاه اتوبوس!

این جایگاه در مقابل کلینیک الوند واقع در خیابان مهدیه قرار گرفته که با وجود آمبولانس و آژانس های این کلینیک متاسفانه جایی برای توقف اتوبوس نیست!

عکس: همدان پیام

پیام تاریخ، تمدن و فرهنگ مادستان
The Message Of Madestan's History & Civilization & Culture
روزنامه همدان پیام
۸
چهارشنبه ● ۲۷ خردادماه ۱۳۹۴ ● شماره ۲۳۷۷
حادثه
hadese@hamedanpayam.com

اجرای طرح ارتقای امنیت اجتماعی در اسدآباد

فرمانده انتظامی شهرستان اسدآباد از اجرای طرح ارتقای امنیت اجتماعی در طول هفته گذشته در سطح این شهرستان خبر داد.

داود علی بخشی گفت: در پی استمرار اجرای طرح‌های انتظامی به ویژه طرح منطقه‌ای که با هدف ناامن کردن محلات جرم‌خیز، پاکسازی نقاط آلوده و ارتقای احساس امنیت در بین شهروندان انجام شد، انتظامی شهرستان با استفاده از توان و امکانات موجود و همچنین همکاری عوامل انتظامی استان در سطح نقاط آلوده شهرستان اقدام به اجرای طرح‌های مربوطه نمود که به توفیقات وکشفیات چشمگیری دست یافت. به گزارش مرکز اطلاع‌رسانی فرماندهی انتظامی استان همدان، این مقام انتظامی از موفقیت پلیس در کشف مواد مخدر، دستگیری معتادان تابلو و خرده فروش، کشف وسائط نقلیه سرقتی و توقیف خودروها و موتور سیکلت‌های مزاحم و متخلف در نتیجه اجرای اینگونه طرح‌ها خبرداد.

فرمانده انتظامی شهرستان اسدآباد ادامه داد: علاوه بر کشف مقداری موادمخدر و جمع‌آوری اقلام ضدفرهنگی وممنوعه، دو دستگاه خودرو سواری و موتورسیکلت سرقتی کشف و ۱۶ دستگاه خودرو و ۵۱ دستگاه موتور سیکلت مزاحم و متخلف توقیف و همچنین ۷۳ نفر در حوزه‌های مختلف جرایم نیز دستگیر شدند. این مقام انتظامی ضمن قدردانی از همکاری مردم در حوزه‌های مختلف با پلیس، خواستار استمرار آن در ایجاد امنیت پایدار درسطح شهرستان شد. گفتنی است؛ عوامل پلیس آگاهی شهرستان اسدآباد در اجرای احکام نیابتی از یکی از استان‌های شرقی کشور موفق به دستگیری ۲نفر سارق حرفه‌ای طلاجات و زیورآلات ساکن شهرستان شدند، که بلافاصله با عنایت به نیابتی بودن موضوع، جهت سیر مراحل قانونی بصورت تحت‌الحفظ به مرجع خواهان اعزام شدند.

فرمانده انتظامی استان اعلام کرد

برخورد پلیس با مظاهر فساد و روزه‌خواری در ماه رمضان

همدان‌پیام: نشست فرماندهی انتظامی استان همدان با اصحاب رسانه در دو محور؛ تشریح باید و نبایدهای نیروی انتظامی برای مردم و جامعه و عملکرد ۳ ماهه انتظامی استان برگزار شد.حاجی محمد مهدیان نسب در جمع خبرنگاران گفت: در سنوات گذشته ثابت شده در ایام ماه رمضان نرخ بروز جرائم و رخدادها و کج رفتاری‌ها در مقایسه با ماه‌های دیگر سال به شدت کاهش می‌یابد که این کاهش معنادار به دلیل ماهیت معنوی ماه رمضان است.

مهدیان نسب با بیان اینکه ماه رمضان، ماه نزول قرآن است، اظهار داشت: فرماندهی انتظامی استان تلاش دارد همانند سنوات گذشته امنیت، آسایش و روان‌سازی ترافیک را برای مردم فراهم کند و ضروریست مردم نیز در این عرصه کمک کنند.

به گفته وی، نیروی انتظامی سال گذشته از طریق جرائد و رسانه‌ها برخورد با مظاهر فساد و روزه خواری را اعلام کرد اما با این وجود شاهد برخی روزه خواری‌ها و مظاهر فساد بودیم به طوری که روزانه با ۱۳۰ نفر در این رابطه برخورد می‌شد.

این مقام انتظامی خاطرنشان کرد: در سال جاری طبق سنوات گذشته ساز و کارهایی برای شرایط مسافران در نظر گرفته شده که تعدادی از رستوران‌ها با حفظ پوشش بیرونی در ورودی و خروجی شهر برای خدمات‌دهی به مسافران در نظر گرفته شده است.

مهدیان نسب ادامه داد: البته مسافران نیز باید حرمت‌داری کرده و در داخل شهر و یا جاده و در معرض عموم روزه خواری نکنند.

وی برخورد با موتور سیکلت‌های مزاحم و متخلف در ماه رمضان به خصوص بعد از افطار را از دیگر اقدامات انتظامی در این ماه دانست و گفت: برخی از مردم در پارک‌ها و تفرجگاه‌ها افطار خود را باز می‌کنند که با کسانی که در پارک‌ها و تفرجگاه‌ها برای شهروندان مزاحمت ایجاد کنند به شدت برخورد می‌شود.مهدیان نسب یادآور شد: برخورد با موتورسواران متخلف و مزاحم یکی از مهمترین دغدغه‌های فرمانده انتظامی استان است که اغلب موتورسواران متخلف باعث رخداد حادثه‌ای دلخراش هستند.

مهدیان نسب خاطرنشان کرد: نیروی انتظامی دلسوز جوانان و مردم است به همین دلیل با موتورسیکلت‌های متخلف به شدت برخورد خواهد شد که نداشتن کلاه ایمنی از جمله تخلفات است.فرمانده انتظامی استان همدان در ادامه عملکرد ۳ ماه انتظامی استان را تشریح کرد و افزود: از ابتدای سال تاکنون در حوزه مواد مخدر ۲۱ باند قاچاق مواد مخدر منهدم و ٦٦٠ کیلو مواد مخدر نیز کشف و ضبط شده که بیشترین کشفیات، مواد مخدر صنعتی شیشه و هروئین است.

به گفته مهدیان نسب، این کشفیات حاصل ۱۱۸ مرحله کنترل محورهای مواصلاتی و باز بودن تور پلیس است به طوری که تاکنون هزار و ٥٩٤ خرده فروش دستگیر شده‌اند.

وی همچنین از دستگیری ٥٥٠ معتاد متهاجر در اطراف و حاشیه شهر خبر داد و افزود: این معتادان پس از دستگیری به محل‌های ترک اعتیاد و مرکز ماده ١٦ تحویل داده شدند.

افزایش کشف ۸ درصدی ماهواره نسبت به مدت مشابه سال گذشته از دیگر موارد مطرحی در این نشست بود.

وی با اشاره به حوزه ترافیکی گفت: در حوزه پلیس راهور فوتی تصادفات ٤٤ درصد و در حوزه پلیس راه نیز ۳ درصد کاهش یافته است.توقیف ٤ هزار و ۲۰۰ خودرو و توقیف ۲۱ هزار و ٥٠٠ دستگاه موتور سیکلت متخلف و مزاحم از دیگر اقدامات این حوزه بوده است.مهدیان نسب به افزایش ۱۹ درصدی کشف قاچاق کالا اشاره کرد و گفت: در ۳ ماهه ابتدای سال ارزش ریالی کشفیات ٢٤ میلیارد و ٥٨٠ میلیون تومان بوده است.این مقام انتظامی در ادامه به حوزه سرقت اشاره کرد و افزود: در ۳ ماهه گذشته ۲۳ درصد وقوع سرقت‌ها کاهش داشته اما از مجموع سرقت‌های ٩٤، ۸۷ درصد کشف شده است.مهدیان نسب به ٤ فقره سرقت مسلحانه در سال جاری اشاره کرد و افزود: ۲ فقره از سرقت‌ها از طلافروشی بوده و یک مورد سرقت از دامداری و یک فقره دیگر زورگیری از فردی در پرسی گاز برای سرقت یک میلیون تومان پول نقد بوده است.

کالای قاچاق ۸۰۰ میلیونی به مقصد نرسید

چهار دستگاه خودرو حامل کالای قاچاق به ارزش ۸۰۰ میلیون ریال توقیف شد.

رئیس پلیس آگاهی استان همدان با بیان این مطلب گفت: ماموران اداره مبارزه با قاچاق کالا و ارز پلیس آگاهی استان با تشدید اقدامات کنترلی در محورهای مواصلاتی استان همدان و کنترل خودروهای عبوری که از شهرهای مرزی غرب کشور از طریق ایستگاه بازرسی شهید زارعی به شهرهای مرکزی و تهران درحال تردد بودند، چهار دستگاه خودرو حامل کالای قاچاق را توقیف کردند.

به گزارش مرکز اطلاع رسانی فرماندهی انتظامی استان همدان، رضا زارعی افزود: در راستای اجرای طرح مذکور یک دستگاه کامیونت ایسوزو، دو دستگاه وانت مزدا و یک دستگاه اتوبوس توقیف و چهار تن قاچاقچی نیز دستگیر شدند.

زارعی اظهار کرد: در چهار عملیات مذکور در بازرسی به عمل آمده از خودروهای یاد شده ۱٤۰ کارتن سرویس قابلمه ۱۰ پارچه، ۳٤۹ عدد ماهیتابه، ٦۲ هزار و ۷۱۰ نخ سیگار، ۳۰ بسته توتون، ۹ دستگاه تلویزیون ال‌ای‌دی، ۱٤٤ثوب البسه و ۱۸ حلقه لاستیک خارجی که به صورت ماهرانه در قسمت‌های مختلف خودروها جاسازی شده بود کشف شد. رئیس پلیس آگاهی استان همدان با اشاره به این مطلب که کالاهای کشف شده دارای ارزش ۸۰۰ میلیون ریال می‌باشد، خاطرنشان کرد: متهمان پس از تشکیل پرونده، جهت سیر مراحل قانونی تحویل مراجع قضایی شدند.

حمله بی‌رحمانه پدر شیشه‌ای به اعضای خانواده

مرد شیشه‌ای که پس از مصرف مواد در توهم خود تصور کرد همسر و دخترانش به او فحاشی می‌کنند آنها را مجروح کرد و از سوی پلیس بازداشت شد.

به گزارش باشگاه خبرنگاران، چندی پیش مأموران پلیس در جریان وقوع یک درگیری خونین در خانه‌ای در پایتخت قرار گرفتند. آنها بلافاصله موضوع را در دستور کار خود قرار دادند و با حضور در محل به تحقیق در این رابطه پرداختند. با حضور ماموران مشخص شد که مردی جوان پس از شکستن شیشه‌های خانه، همسر و دو دخترش را به شدت مورد ضرب و شتم قرار داده و آنها را مجروح کرده است.

مرد جوان خیلی زود از سوی پلیس بازداشت شد و بلافاصله تحت بازجویی‌های قضایی و پلیسی قرار گرفت. وی در بازجویی‌ها با اعتراف به جرم خود به مأموران گفت: مدتی است که شیشه می‌کشم و مصرفم آنقدر زیاد است که بیشتر مواقع توهم می‌زنم. روز حادثه هم به خاطر مصرف مواد توهم زدم و تصور کردم که دو دختر و همسرم دارند به من فحاشی می‌کنند. برای همین آنها را به شدت کتک زدم. صدایشان در تصوراتم خیلی بلند بود و فحش‌های بدی به من می‌دادند. اما وقتی به خودم آمدم متوجه شدم که توهم زده‌ام و آنها اصلاً به من فحاشی نکرده‌اند. حتی در آن لحظه دخترانم در حال درس خواندن بودند و همسرم هم داشت کار می کرد. با اعترافات متهم وی با قرار قانونی روانه زندان شد و پرونده وی در دادسرای ناحیه ۵ تهران تحت رسیدگی قرار گرفت.

بخشش اولیای دم پای چوبه‌دار به جوان قاتل زندگی دوباره بخشید

بخشش اولیای دم پای چوبه‌دار به جوان قاتل اراکی که در سال ۹۲ به قصد سرقت، مبادرت به کشتن خاله و شوهر خاله خود کرده بود، جان دوباره بخشید. براساس اعلام روابط عمومی دادگستری استان مرکزی، پرونده این متهم، پس از گذراندن مراحل قانونی و تأیید شعبه ٦ دیوانعالی کشور منجر به صدور رأی قصاص قاتل ٢٤ ساله شد. در نهایت با انجام تشریفات قانونی و تصمیم مسئولان دستگاه قضایی استان مرکزی و تأیید رئیس قوه قضاییه، مقرر شد حکم قصاص در ملاء عام و در محل ارتکاب قتل اجرا شود، اما اولیای دم از حق خود گذشتند و این جوان را در پای چوبه‌دار بخشیدند. سال گذشته ۸ زندانی محکوم به قصاص با کمک مدیران و مسئولان زندان‌های استان مرکزی و رضایت اولیای دم از مرگ نجات یافتند.

حادثه در جهان

فرار حیوانات باغ‌وحش تفلیس بر اثر سیل

جاری شدن سیل در تفلیس پایتخت گرجستان تعدادی کشته بر جا گذاشت و موجب شد تعدادی حیوان از باغ‌وحش این شهر متواری شوند.مقامات محلی شهر تفلیس با اعلام خبر جاری شدن سیل و فوت ۸ تن به ساکنان این شهر هشدار دادند از خانه‌های خود خارج نشوند تا حیوانات متواری به آنان آسیب نرسانند.

به گزارش ایسنا، طبق اعلام مقامات تفلیس، چند حیوان از جمله ببر، خرس و گرگ از باغ‌وحش متواری شده و ناپدید شده‌اند. گفته شده است یکی از کارکنان باغ‌وحش در میان کشته‌شدگان بوده است. نیروهای امداد و نجات در حال جستجوی خانه‌های فرورفته به زیر آب هستند تا افراد حادثه دیده را نجات دهند. همچنین بر اثر جاری شدن سیل چندین نفر بی‌خانمان شده و خانه‌های خود را از دست داده‌اند.به گفته مقامات محلی تفلیس تاکنون تعدادی از حیوانات فراری، تلف شده یا به دام افتاده‌اند هر چند مشخص نیست چه تعداد حیوان همچنان مفقود هستند.

مرگ ۲۳ مصری در ۲ سانحه رانندگی

در پی وقوع دو سانحه رانندگی در مصر ۲۳ تن جان خود را از دست دادند و ۱۷ تن دیگر مجروح شدند.طبق اعلام مقامات داخلی مصر در یکی از این حوادث یک دستگاه اتوبوس مسافربری از مسیر اصلی خود منحرف شد که در پی آن ۱۱ تن کشته و ۱۱ تن دیگر نیز مجروح شدند.به گزارش ایسنا، همچنین در سانحه رانندگی دوم یک دستگاه مینی‌بوس با کامیون حامل لوازم و تجهیزات ساختمان‌سازی برخورد کرد که این حادثه نیز ۱۲ کشته و شش مجروح برجای گذاشت. به گزارش خبرگزاری آسوشیتدپرس، وقوع سوانح رانندگی مرگبار در مصر سالانه جان هزاران نفر را می‌گیرد. بیشتر این تصادفات به دلیل رانندگی با سرعت بالا و مراقبت نکردن و نگهداری از وسایل نقلیه و مسیرهای رفت و آمد رخ داده است. طبق آمار سال گذشته (۲۰۱٤) نزدیک به ١٤ هزار و ٤٠٠ تن در این کشور در سوانح رانندگی جان خود را از دست داده‌اند.

خودکشی به خاطر رقم قبض تلفن

اختلاف زن و شوهری بر سر میزان رقم قبض تلفن با خودکشی زن در مقابل اداره مخابرات رستم‌کلا از توابع شهرستان بهشهر خاتمه یافت.

به گزارش خبرآنلاین، این اتفاق مقابل اداره مخابرات شهر رستم‌کلا روی داد و «مریم» با خوردن قرص برنج در همان مکان جان باخت. ظاهرا شوهر «مریم» از چندی قبل به او ظنین شده بود و او را متهم می‌کرد که ارتباطی دارد.

یکی از همسایه‌های «مریم» گفت: من مدتی بود که متوجه نزاع‌های او و شوهرش شده بودم. اما نمی‌دانم که دلیل این نزاع‌ها چه بوده‌است. «مریم» فقط ۳۳ سال داشت و یک بچه هم داشت که این اتفاق افتاد. یکی از بستگان «مریم» که برای تحویل گرفتن جسد او از پزشکی قانونی حاضر شده بود نیز گفت: گویا شوهر «مریم» وقتی رقم آخرین قبض تلفن را می‌بیند با همسرش شروع به دعوا می‌کند و پس از تهدیدهای متعدد می‌گوید باید برویم مخابرات تا من ریزمکالمات را بگیرم.

گرچه نتیجه گرفتن ریزمکالمات مشخص نشده اما «مریم» مقابل اداره مخابرات رستم‌کلا با خوردن قرص برنج به زندگی خود پایان داد.

حقوق

پاسخ به پرسش‌های حقوقی

» علی اسدی‌حبیب

سؤال: دوست اینجانب از کسی چکی بابت طلب دریافت کرده بود و قصد داشت از فروشگاهی بجای چک اجناسی خریداری کند اما او را نمی‌شناختند و به من مراجعه کرد و من به فروشنده گفتم او را می‌شناسم چک را از وی قبول کرد و مبلغ ۷ میلیون جنس به او داد حال چک بدلیل نداشتن موجودی برگشت شده و صاحب مغازه علیه من و دوستم و صاحب چک شکایت کرده آیا دادگاه مرا به پرداخت وجه چک محکوم خواهد کرد؟

پاسخ: اگر چنانچه جنابعالی ظهر چک را امضاء نموده باشید شما و صادرکننده و تمام کسانی که امضاء نموده‌اند بصورت تضامنی محکوم به پرداخت کل مبلغ چک خواهید شد در غیر اینصورت و چنانچه چک را امضاء نکرده باشید مسئولیتی از نظر سند تجاری (چک) متوجه شما نخواهد بود.

سؤال: اینجانب یک واحد مسکن مهر در همدان ثبت نام نمودم و واحد اینجانب از طرف شرکت شخصی گردید ولی واحد تحویل اینجانب نشده است و من از طریق نگهبانی کلیدی دریافت نموده و به یک نفر کابینت ساز تحویل دادم تا کابینت برای واحد بسازد حال کابینت ساز از من مبنی بر خیانت در امانت شکایت نموده و مدعی می باشد وسایلش در واحد بوده و من تحویل نمی‌دهم تکلیف من چیست؟

پاسخ: با عنایت به اینکه بموجب ماده ٦٧٤ قانون مجازات اسلامی بخش تعزیرات از عناصر مادی و شرایط و اوضاع و احوال بزه خیانت در امانت وصف سپردن می‌باشد و مال باید توسط شاکی سپرده شده باشد و شرط شده باشد آن مال مسترد گردد و یا به مصرف معینی برسد و امین آن مال را استعمال، تصاحب، تلف یا مفقود نماید و در این عمل سوء نیت داشته باشد تا اینکه بزه خیانت در امانت محقق گردد حال با عنایت به اینکه در موضوع معنونه اموال توسط شاکی به شما سپرده نشده و واحد مسکونی هم در حال حاضر تحت تصرف شما نمی‌باشد اتهام خیانت در امانت قابل پذیرش نخواهد بود و تحت این عنوان قابل رسیدگی نمی‌باشد هر چند ممکن است در صورت وجود دلیل کافی شاکی بتواند تحت عناوین دیگر اقدام به طرح شکایت نماید.

سؤال: اینجانب در امر خرید و فروش محصولات کشاورزی اشتغال دارم و حدود ۵ ماه قبل مقدار ۱۷ میلیون تومان جو به شخصی فروختم و چون چند بار بصورت نقدی و چک معامله کرده و چک‌هایش بموقع نقد شده بود از وی چک قبول کردم حال با مراجعه به بانک مشخص گردیده از حدود یک و نیم سال قبل حساب وی مسدود بوده است آیا می‌توانم علیه وی به اتهام کلاهبرداری شکایت نمایم؟

پاسخ: با عنایت به اینکه وفق ماده ۱۰ قانون صدور چک هر کس با علم به بسته بودن حساب بانکی اقدام به صدور چک نماید عمل وی در حکم صدور چک بلامحل بوده و مشمول حداکثر مجازات صدور چک بلامحل یعنی به حبس از یک تا دو سال و ممنوعیت از داشتن دسته چک به مدت ۲ سال محکوم خواهد شد، لذا عمل ارتکابی تحت عنوان صدور چک از حساب مسدود قابل پیگیری می‌باشد نه کلاهبرداری.

■ وکیل پایه یک دادگستری

لطفاً سؤالات و پیشنهادات و انتقادات خود را از طریق شماره تلفن ۰۸۱۳۸۲۶۱۵۸۷ همه روزه از ساعت ۱۰ تا ۱۴ و یا پیامک ۱۰۰۰۶۰۶۶ و یا پست الکترونیک vakil@hamedanpayam.com با ما در میان بگذارید.

سودوکو ۲۳۷۷

۹					۶	۴		
	۵			۳			۶	
		۶	۹					۵
		۲	۴					۶
	۹			۶			۴	
٤					۲	۸		
۶					۷	۹		
	۲			۵			۷	
		۷	۶					۱

پاسخ‌های شماره قبل

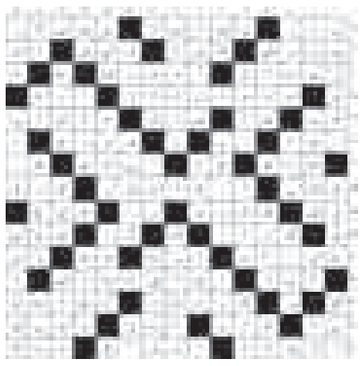

۱	۶	۵	۹	۷	۲	۸	٤	۳
۲	۹	۳	۱	۴	۸	۷	۵	٦
۷	۴	۸	۳	۵	۶	۲	۱	۹
۵	۳	۴	۷	۹	۱	۶	۸	۲
۸	۱	۶	۵	۲	۳	۴	۹	۷
۹	۲	۷	۸	٦	۴	۱	۳	۵
۴	۸	۹	۶	۳	۷	۵	۲	۱
۶	۵	۲	٤	۱	۹	۳	۷	۸
۳	۷	۱	۲	۸	۵	۹	۶	۴

جدول ۲۳۷۷

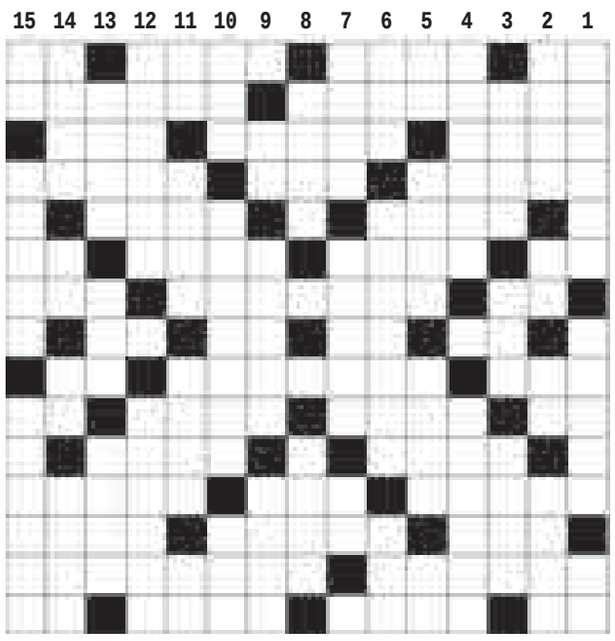

افقی

۱- روغن مار - کند زبان - سخن آهسته - آب بند ۲- مستبد و خودرأی - زئیر ۳- حیوان جنگلی - تبسم - پخش و پلا ۴- محکم کردن - نوعی خواهر و برادر - ایل ۵- فرق سر - زمین پهناور پر از درخت ۶- رمق آخر - اهرم بزرگ - حاصل فروریختن دیوار - دوش و کتف ۷- از رودهای مهم ایران - بازستدن - در رگ ها جاریست ۸- خم و ناراست - زمینه - رود فرانسه - درازگوش ۹- پیام الهی - فیلمی از کریم مسیحی - همراه شلوار ۱۰- عنصر شیمیایی - رنگ شده - فروشنده - بالای فرنگی ۱۱- از انواع شنا - راغب ۱۲- زرنگ و چابک - نام - اندوهگین ۱۳- قسمتی از پا - از شهرهای آذربایجان غربی - دستور ۱۴- از فرآورده های گوشتی - خوشبخت ۱۵- ترنجبین - نی لبک - پایه و مقام - بخار دهان

عمودی

۱- کاخی در فارس ایران - کلید خودرو - ناچیز ۲- پایتخت پرو - نام آذری - مجازات شرعی - سهل ۳- پایتخت کویت - پاک از گناه - کوزه گر ۴- یک دسته سرباز - نگهبانی ۵- نفی عربی - گسترده وسیع آبی - شماره خانه - وی ۶- تپه کوتاه - ماده چربی خون - بی پایه ۷- رعایت کردنی صف - شهر نشین - واحد سطح ۸- شکاف میان دیوار - شش ضلعی ۹- گیاه توخالی - حس - موضع مناسک حج ۱۰- بوف - اثری از فئودر داستایوسکی - فارسی زبان ۱۱- سخن یاوه - شیرینی پز - نقشه کش - خرس تازی ۱۲- فتنه انگیز - شب ماندن در جایی ۱۳- از میوه های تابستانی - وسیله ای در ژیمناستیک - واجب ۱۴- پایتخت کره جنوبی - علف هرز - حرف فاصله - صدر ۱۵- مروارد - پنداری و گوئی - ماکر

پیام تاریخ، تمدن و فرهنگ مادستان
The Message Of Madestan's History & Civilization & Culture
روزنامه همدان پیام
۹
چهارشنبه ● ۲۷ خردادماه ۱۳۹۴ ● شماره ۲۳۷۷
جامعه
ejtemaei@hamedanpayam.com

ساخت ۲۰۰۰ خانه بهداشت

معاون بهداشت وزارت بهداشت درمان وآموزش از جذب ۱۸۰۰ پزشک، ٤٠٠ ماما در خانه های بهداشت و افزایش ٤٢٦ قلم دارو در این مراکز و همچنین پایش طرح تحول بهداشت در دانشگاه های علوم پزشکی کشور خبر داد.
به گزارش ایسنا، کتر سیاری با بیان اینکه سیستم بهداشتی در حال تحول است، گفت: یکی از اهداف دولت تدبیر و امید افزایش دسترسی مردم به خدمات با کیفیت بهداشتی است و همه ما باید در این خصوص تلاش مضاعف داشته باشیم.

توزیع سبد امنیت غذایی بین مشمولان از شنبه

وزیر تعاون، کار و رفاه اجتماعی از ادامه اجرای سیاستهای رفاهی دولت برای توزیع اقلام طرح حمایت غذایی بین مشمولان طرح از روز شنبه ۳۰ خرداد ۱۳۹٤ خبر داد.
به گزارش ایسنا، ربیعی گفت: در این مرحله کسانی که در دوره گذشته مشمول طرح حمایت غذایی بوده‌اند می‌توانند با در دست داشتن کارت بانکی که یارانه نقدی دریافت می کنند به فروشگاه‌های مشخص شده قبلی مراجعه و اقلام طرح را دریافت کنند.

پنجشنبه اول ماه رمضان است

یک عضو ستاد استهلال دفتر مقام معظم رهبری گفت: پیش‌بینی کارشناسان این است که غروب چهارشنبه رویت هلال ماه رمضان امکان‌پذیر است؛ بنابراین پنجشنبه اول ماه مبارک رمضان است. به گزارش ایسنا، حجت‌الاسلام والمسلمین علیرضا موحدنژاد اظهار کرد: روز چهارشنبه بیش از ۱۵۰ گروه (نزدیک ۱۹۰)در استان‌های مختلف کشور برای رویت هلال ماه مبارک رمضان اقدام می‌کنند که اگر هلال ماه در روز چهارشنبه دیده شود ماه شعبان ۲۹ روزه تمام می‌شود و پنجشنبه روز اول ماه مبارک رمضان است.

در راستای وقوع روزانه ۱٦۰۰ نزاع در کشور

مراقب فصل گرما باشید!

هوا گرم و خیابان شلوغ است، ترافیک همه‌چیز را به هم گره زده است. در همین حین ناگهان یک موتور با آیینه یک ماشین برخورد می‌کند. دو راننده با فحش و ناسزا شروع به دعوا می‌کنند و همین می‌شود که در انتهای روز سر از کلانتری در می‌آورند و برای خود و دیگران روزی پرتنش می‌سازند. این اتفاق و اتفاق‌های مشابه به‌قدری رو به افزایش دارد که بنابر آمارهای پزشکی قانونی روزانه ۱٦۰۰ پرونده نزاع در کشور تشکیل می‌شود و هر ساعت ۷۲ درگیری منجر به جرح رخ می‌دهد که ۱۲ مورد آن در تهران است. در سال ۹۳، در ۳۱ استان کشور به طور کلی ۵۸۹٦۰۲ نزاع منجر به جرح رخ داده است. سعید خراطها –جرم‌شناس و آسیب‌شناس اجتماعی– درباره دلیل شکل‌گیری نزاع‌ها می‌گوید "٦۰ درصد نزاع‌ها به دلیل فحاشی اتفاق می‌افتد".
کارشناسان معتقدند که ریشه فحاشی‌ها و درگیری‌ها را باید در ساختارهای موجود اجتماعی جستجو کرد. چرا آستانه تحمل افراد به قدری پایین آمده که یک اتفاق کوچک در چندثانیه می‌تواند همه‌چیز را از حالت عادی درآورد و به آن اشکالی از خشونت ببخشد؟
آرش دولتشاهی جرم‌شناس و وکیل پایه یک دادگستری در گفتگو با فرارو درباره دلایل وجود تعداد زیاد پرونده‌های نزاع در مراجع قانونی گفت: جامعه ما بدل به جامعه‌ای پرخاشگر شده است. دلیل این پرخاش‌گری نیز بحران‌های اجتماعی مختلفی است که تشنج ایجاد می‌کنند. درنتیجه روحیه مردم تضعیف شده و کوچکترین مخالفت و مشکل منجر به دعوا و درگیری خواهد شد.
از یک فحش تا یک قتل!
دولتشاهی در ادامه تصریح کرد: به هیچ‌وجه نباید این اتفاقات کوچک و پیش‌پا افتاده و درگیری‌ها را بی‌اهمیت دانست، چرا که جرح و ضرب تنها یکی از نتایج آن است و در موارد زیادی ما با قتل‌هایی روبه رو هستیم که بر سر خشونت‌های ناگهانی رخ داده‌اند.
این جرم‌شناس با اشاره به تفاوت گذشته با امروز در هنگام بروز تنش و درگیری در میان مردم اظهار کرد: در گذشته اگر درگیری و یا نزاعی رخ می‌داد، قوی‌بودن هویت جمعی و اتحاد مردم و همچنین وجود روحیه گذشت سبب می‌شد تا درگیری‌های کوچک راحت‌تر حل‌وفصل شوند، اما متاسفانه حال ما با تغییراتی در سیستم اجتماعی مواجهیم؛ مردم جامعه ما مانند گذشته نسبت به یکدیگر گذشت نمی‌کنند و به‌جای حل مسأله به‌وجود آمده از طریق گفت وگو می‌خواهند آن را از راه‌های فیزیکی حل کنند که تبعات زیادی خواهد داشت.

فصل گرم خشونت می‌آورد

وکیل پایه یک دادگستری همچنین گفت: تحقیقات جرم‌شناسی در همه جای جهان نشان داده که در فصل‌های گرم سال و در مناطق گرم، مردم پرخاشگرتر خواهند شد و میزان نزاع در گرما به دو الی سه برابر خواهد رسید. در نتیجه ما با توجه به روحیه ضعیف و آسیب‌دیده مردم در فصل گرم باید شاهد درگیری‌های بیشتری باشیم.
وی تصریح کرد: باز هم بنابر تحقیقات جرم‌شناسی و پرونده‌های نزاع که در مراکز قانونی پیگیری می‌شوند، افراد تحصیل‌کرده و یا افرادی که از فرهنگ گفت وگو و تعامل بالاتری برخوردارند کمتر به نزاع با دیگران می‌پردازند. این جرایم بیشتر مربوط به جرایم خیابانی می‌شوند.
دولتشاهی درباره تاثیر غمگینی جامعه بر روی خشونت گفت: متاسفانه جامعه ما یک جامعه غمگین است و این روحیه می‌تواند منجر به تولید خشونت شود و به طور کلی منشاء خشونت را باید در روحیه و سلامت روان افراد آن جامعه دید. شادبودن جامعه می‌تواند تاثیر بسزایی بر روی کاهش جرائم خیابانی و نزاع‌ها داشته باشد.
افزایش شادی و در برابر کاهش خشونت در جامعه، نکته و راهکاری است که اکثر کارشناسان به آن اهمیت زیادی می‌دهند. امان... قرایی‌مقدم "جامعه‌شناس و استاد دانشگاه– نیز بر نقش کلیدی و تاثیرگذار شادی و نشاط اجتماعی بر کاهش خشونت تاکید دارد. وی گفت: زمینه‌های بروز خشونت، اجتماعی است و نه روانی. اگر مسائل و مشکلات اجتماعی، فرهنگی، اقتصادی و سیاسی ما کاهش پیدا کند، خشونت نیز به دنبال آن کم‌تر خواهد شد.
قرائی مقدم درباره علل نزاع‌های خیابانی اظهار کرد: بیکاری، فقر، گرانی، رفتارهای نادرست با مردم، رسانه‌ها و نبود برنامه‌های نشاط و شادی جمعی در جامعه منجر به بروز خشونت خواهند شد. جامعه به همه این دلایل حال به مرحله‌ای رسیده که با اندک تنشی شروع به پرخاشگری می‌کند و متاسفانه محیط به این خشونت دامن خواهد زد.

ریشه فحاشی‌ها و درگیری‌ها را باید در ساختارهای موجود اجتماعی جست و جو کرد. چرا آستانه تحمل افراد به قدری پایین آمده که یک اتفاق کوچک در چندثانیه می‌تواند همه‌چیز را از حالت عادی درآورد

این جامعه‌شناس همچنین به تاثیر فضای زندگی بر ایجاد خشونت در جامعه تاکید کرده و گفت: اینکه افراد در چه فضایی زندگی می‌کنند بسیار بر روی آنها تاثیر دارد. متاسفانه بی‌نظمی‌های شهری و محیطی ما و همچنین وجود کم رنگ در فضاهای رفتَ و آمد و زندگی غم و خشونت تولید می‌کنند؛ رنگ‌های تیره در حال حاضر الویت پوششی افراد جامعه ماست، که این خود از نظر روانی بسیار مهم است. باید جامعه را تشویق کرد تا از نشانه‌های شادی‌آوری مانند رنگ بیشتر بهره ببرد.
قرائی‌مقدم در ادامه تصریح کرد: وضع موجود، وضعی آسیب‌زاست، که مولد انواع تنش‌های اجتماعی خواهد بود و اگر تغییری در این وضع صورت نگیرد، در چندسال آینده با آسیب‌های بیشتر و گسترده‌تری روبرو خواهیم شد.

شادی برود، خشونت می‌آید

این استاد دانشگاه با تاکید بر نقش مهم شادی و آرامش در جامعه گفت: در جامعه‌ای که شادی و فعالیت‌های جمعی نشاط‌آور وجود نداشته باشد، خشونت به مرور رشد می‌کند. برای مثال دختر جوانی را در نظر بگیرید که برای رفتن به ورزشگاه برای تماشای بازی با ممنوعیت روبروست، وقتی این فرد نمی‌تواند در جمعی ورزشی حضور پیدا کند قطعا عصبی و ناراحت خواهد شد و به دیگران پرخاش می‌کند. درنتیجه تمام سیستم اجتماعی را باید در ایجاد خشونت سهیم بدانیم. متاسفانه در حال حاضر در جامعه ما مواردی که به آرامش جمعی افراد کمک کنند اندک است. البته باید گفت که جو موجود نسبت به دوره ریاست دولت گذشته بهتر شده اما زمینه‌های بروز خشونت همچنان در جامعه باقی است.
امان... قرائی‌مقدم گفت: "تئوری چرخش" می‌گوید که خشونت از خشونت زاده می‌گردد و این چرخه خشونت منجر شده مردم ما سلطه‌گر و سلطه‌پذیر باشند؛ به بالاست تملق بگویند و به زیردست زور. این چنین سیستمی منجر شده که فرد تحت سلطه بر فرد دیگری که ضعیف‌تر است سلطه‌گری کند و در نتیجه خشونت و تنش مدام در حال بازتولید باشد.

معاون پیشگیری از وقوع جرم دادگستری همدان:

طلاق توافقی در جامعه افزایش یافته است

یکی از معضلاتی که در جامعه امروز در دادگاه‌ها شاهد آن هستیم افزایش طلاق توافقی بین زوجین است.
معاون پیشگیری از وقوع جرم دادگستری همدان گفت: یکی از معضلاتی که در جامعه امروز شاهد آن هستیم وقوع طلاق توافقی بین زوجین است.
سعید گلستانی در گفت‌وگو با فارس گفت: سال‌های نخست زندگی به دلیل ناآشنا بودن زوج‌ها به خصوصیات و ویژگی اخلاقی هم بیشترین اختلافات ایجاد می‌شود که باید با سعه‌صدر و مدیریت زندگی خود را پیش ببرند اما شاهد عکس این موضوع هستیم و همین امر موجب افزایش طلاق توافقی شده است.
معاون پیشگیری از وقوع جرم دادگستری همدان گفت: دلایل مختلفی برای طلاق توافقی بین زوجین مطرح شده که یکی از این دلایل شناخت نداشتن کافی پیش از ازدواج از یکدیگر است.

فضای مجازی دلیل اصلی طلاق توافقی بین زوجین

وی خاطرنشان کرد: یکی از مهمترین دلیل طلاق‌های توافقی امروز ورود فضای مجازی به چهاردیواری خانواده است که موجب دور شدن و از هم‌گسیختگی خانواده‌ها شده است.گلستانی یادآور شد: فضای مجازی به دلیل گستردگی و تنوع مطالب موجب شده اختلافات زیادی بین افراد ایجاد کند.وی با اشاره به اینکه فناوری مانند یک چاقوی جراحی است، عنوان کرد: باید به جنبه‌های مثبت و کاربردی آن توجه کنیم.
معاون پیشگیری از وقوع جرم دادگستری همدان ادامه داد: باید فرهنگ استفاده از فناوری را یاد بگیریم و نگذاریم سوار بر زندگی ما شود.وی گفت: فضای مجازی به یک شکل و ماهواره هم به شکل دیگری زندگی زوجین را تحت شعاع قرار داده‌اند به طوری که در حال ویران کردن خاموش حریم خانواده‌ها هستند.

خبر

بدون سحری روزه نگیرید

تنها با یک رژیم غذایی حاوی گروه‌های مختلف غذایی می‌توانیم روزه‌داری توأم با سلامت را تجربه کنیم.
یک کارشناس تغذیه، ضرورت رعایت هرم غذایی در ماه مبارک رمضان را همچون دیگر ایام سال، مهم دانست و گفت: تنها با یک رژیم غذایی حاوی گروه‌های مختلف غذایی می‌توانیم روزه‌داری توأم با سلامت را تجربه‌کنیم.
«نیلوفر حیدری» در گفت‌وگو با ایسنا، پیروی از برنامه غذایی متنوع و متعادل در ایام ماه مبارک رمضان برای روزه‌داران را مهم دانست و گفت: توصیه می‌شود روزه‌داران به برنامه غذایی خود توجه داشته باشند و همه‌ی گروه‌های غذایی را در برنامه سحر و افطار خود بگنجانند. وی به افراد بخصوص آنها که در سنین رشد هستند، توصیه کرد از روزه گرفتن بدون صرف وعده سحری خودداری کنند، چون در این صورت بدن آنها با افت شدید قند و تحلیل عضلانی مواجه می‌شود.
حیدری در ادامه به روزه‌داران توصیه کرد: با نوشیدنی‌های گرم و ولرم مثل آب ولرم، چای کم‌رنگ، شیر گرم و... افطار کنند و در زمان افطار بین سه تا پنج عدد خرما بخورند، چون مصرف چند عدد خرما در وعده‌ی افطار علاوه‌بر این‌که در تنظیم قند خون افراد مهم است، به‌دلیل برخورداری از منابع با ارزشی مثل پتاسیم و املاح برای بدن مناسب است.
این کارشناس تغذیه در ادامه مصرف بین شش تا هشت لیوان آب را در فاصله‌های مناسب بین افطار تا سحر برای پیشگیری از کم‌آبی بدن به روزه‌داران توصیه کرد و گفت: بهتر است روزه‌داران از نوشیدن آب سرد خودداری کنند.این کارشناس تغذیه به روزه‌داران توصیه کرد: از صرف چای در وعده‌ی سحری خودداری کنند، چون خوردن چای خصوصاً چای پررنگ مدر است و باعث افزایش دفع ادرار می‌شود و بدن فرد را با کم آبی در طول روز مواجه می‌کند.
حیدری در ادامه به افراد توصیه کرد: به‌منظور جلوگیری از تشنگی خود بعد از وعده سحر یک یا دو عدد لیموترش تازه بخورند، چون مصرف لیموترش تازه باعث پیشگیری از احساس تشنگی می‌شود.
کارشناس مسئول تغذیه دانشگاه علوم پزشکی کرمانشاه در ادامه مصرف غذای سبک و مختصر در وعده‌ی افطار را به روزه‌داران توصیه کرد.
وی در ادامه به روزه‌داران توصیه کرد در ایام ماه مبارک رمضان از مصرف مواد غذایی سرخ شده و ادویه‌دار صرف نظر کنند، چون مصرف این نوع از مواد غذایی باعث بروز تشنگی و ناراحتی‌های گوارشی در روزه‌داران می‌شود.

مرکز ترک الکل در همدان راه‌اندازی می‌شود؟

احتمال راه‌اندازی مرکز ترک الکل در استان همدان وجود دارد.

معاون امور فرهنگی و پیشگیری از آسیب‌های اجتماعی اداره‌کل بهزیستی استان همدان گفت: راه‌اندازی مرکز ترک الکل در برنامه‌های مجموعه درمان وزارت بهداشت، درمان و آموزش پزشکی قرار دارد و در کمیته درمان بر اساس میزان شیوع راه‌اندازی و یا راه‌اندازی نشدن این مرکز تصمیم‌گیری خواهد شد.
ابوالفضل باب‌الحوائجی در گفت‌وگو با ایسنا، گفت: ۱۵۰ مرکز ترک الکل در کشور راه‌اندازی خواهد شد که احتمال دارد ۲ مرکز سهم استان همدان باشد.وی با بیان اینکه اطلاعات دقیقی در مورد میزان شیوع مصرف الکل در استان وجود ندارد، بیان کرد: بسیاری از مردم به صورت تفننی الکل مصرف می‌کنند و نمی‌توان آنها را جزو افراد مصرف‌کننده تلقی کرد.
باب‌الحوائجی با بیان اینکه در مجموعه بهزیستی طرح شیوع‌شناسی هر نوع ماده مخدری را داریم، گفت: تحقیقات کارشناسان در این زمینه آغاز شده که مرحله اول آن در خردادماه انجام شد و مرحله بعدی در مردادماه انجام می‌شود.وی یادآور شد: اکثر الکل‌ها به صورت دست‌ساز بوده و در اختیار مردم قرار می‌گیرد؛ بنابراین برخی مردم پس از مصرف طولانی‌مدت با مشکل سینوس کبدی مواجه شده و به هپاتیت مبتلا می‌شوند به همین دلیل مصرف الکل دردسرهایی را به دنبال دارد و سلامت افراد را به خطر می‌اندازد؛ بنابراین ضرورت راه‌اندازی این مرکز احساس می‌شود.
معاون امور پیشگیری از آسیب‌های اجتماعی بهزیستی خاطرنشان کرد: افراد بین ۱۸ تا ۳۵ سال تمایل بیشتری به مصرف الکل دارند زیرا در این سن فعالیت و جنب وجوش آنها نیز در اوج قرار دارد.
وی با بیان اینکه شیوع اعتیاد در سنین پایین‌تر بیشتر شده است، گفت: در مورد میزان شیوع اعتیاد در سنین پایین اختلاف‌نظر وجود دارد اما در برخی موارد شاهد اعتیاد دانش‌آموزان به مصرف موادمخدر مختلف هستیم که بین یک تا ۳ درصد جمعیت معتادان را به خود اختصاص می‌دهند.
معاون امور پیشگیری از آسیب‌های اجتماعی بهزیستی بیان کرد: در نظرسنجی انجام شده در ۷ ماه گذشته در بین دانش‌آموزان پسر، اکثر دانش‌آموزان پسر اظهار کرده اند که موادمخدر دیده‌اند و این موضوع نشان می‌دهد موادمخدر به راحتی در دسترس است.

نیش و نوش

ایسنا:۵ تا ۱۰ درصد مردم برای جابجایی از کارت بلیت استفاده می‌کنند
ما بقی هم از خودروهای شخصیشون!
تابناک: قیمت مرغ در مغازه‌ها و میادین تره‌بار
حتماً تناقض قیمت‌ها براتون عجیب بوده!!!
ایسنا: هوای تهران همچنان ناسالم
ما بقی شهرها هم دسته کمی ندارن!
ایسنا: واعظی: شرکت مخابرات ٤۷۰ میلیارد تومان لاوصولی دارد
وصول میشه نگران نباشید نهایت تلفن‌ها رو قطع می‌کنید!
مهر: تداوم گرد و غبار در ۱۰ استان
دیدید فقط تهران درگیر هوای ناسالم نیست!!
مهر: ۳۵۸ بدهکار کلان بانکی تسویه‌حساب کردند
خدارو شکر حداقل قبل فرار تسویه کردن!
مهر: یارانه ۷٦ میلیون نفر واریز شد
اینها تعداد حذفی‌هاس ؟!!
ایرنا: طلاق توافقی در جامعه افزایش یافته است
بدون شرح!!
ایسنا: توزیع مواد بهداشتی در پوشش شرکت جعلی
چه می‌کنن با این سلامت مردم..!
مهر: حذف تدریجی و بی‌سر و صدای نان دولتی
انقدرها هم بی سر و صدا نبوده انگار نارضایتی مردم رو نمی‌بینن!
مهر: صادرات عسل ایرانی به اروپا
وقتی مردم توان خریدش رو نداشته باشن همین میشه دیگه!!
ایرنا: ماجرای ناتمام مشکلات سهام عدالت
ناتمام رو خوب اومدین،داشت فراموش میشد!!
ایسنا: پرتقال‌های قاچاق از میدان تره‌بار سردرآوردند
بعد مسئولان می‌گن تولید بومی استفاده کنید در صورتی که نظارت یه کمی مشکل داره!!
مهر: آب شیرین‌کن‌های کشور مجوز محیط‌زیست ندارند
چه خبره،هوای آلوده، میوه قاچاق و آب آلوده!

نگاه

روش استفاده از تلفن های موبایل در بخش های بیمارستانی

غفونت های نوزوکومیال یا عفونتهای بیمارستانی از مسائل و مشکلاتی است که بیمارستانهای امروزی با آن درگیر هستند. Semmelweis درسال ۱۸٦۱ نشان داد که باکتری ها می توانند از طریق دستهای آلوده کارکنان بیمارستان به بیمار منتقل شوند.
در بیمارستان اطاق های عمل و بخش های ویژه محلهایی هستند که نیاز به استانداردهای بالایی دارند و بنابراین رعایت نکات بهداشتی توسط کارکنان این بخشها و بکارگیری وسایل غیر آلوده برای بیماران از ملزمات است. در مطالعه‌ای که در ٤ بخش مراقبت‌های ویژه و ۲ اطاق عمل انجام گرفت، ۲۰۰ نفر از کارکنان که شامل ۱۵ پزشک، ۱۵ رزیدنت، ۱۲۵ پرستار و ۵۰ نفر از کارکنان بهداشتی (دانشجوی پرستاری، فیزیوتراپیست و...) شرکت داشتند که از دستها و دو طرف تلفن موبایل آنها همزمان کشت گرفته شد در طی این بررسی متغیرهایی چون جنس، حرفه، مدتی که افراد به آن حرفه مشغولند، استفاده از انگشتر و حلقه، دست غالب و روشهای پاک کردن تلفن موبایل در نظر گرفته شد. جهت بررسی از دستها و دو طرف تلفن موبایل افراد نمونه گرفته و در دو پلیت جداگانه کشت داده شد. نتیجه کشت وجود باکتریهای گرم مثبت مثل استافیلوکک ارئوس، استرپتوکک، آنتروکک، باکتریهای گرم منفی و قارچها را مسجل نمود.
این بررسی نه فقط نشان داد که استفاده تلفن موبایل در اطاق عمل و بخش مراقبت‌های ویژه عفونت‌های بالایی در برداشته بلکه با آلودگی توسط پاتوژنهای نوزوکومیال نیز همراه بوده است. نتایج حاکی از آن بود که تماس نزدیک با وسایل آلوده می‌تواند به عنوان مخزن آلودگی باشد که این آلودگی به آسانی از تلفن موبایل به دستهای کارکنان منتقل می گردد.
بنابراین به دنبال این بررسی پژوهشگران توصیه کردند که:
- استفاده از تلفن همراه در بیمارستان محدود شود.
- به کارکنان بهداشتی در مورد مراقبتهای بهداشت فردی جهت عفونت، شستن مکرر دستها، ضدعفونی‌کردن محیط و روشهای ضدعفونی آموزش‌های لازم داده شود.
- تلفن‌های همراه با مواد ضدعفونی کننده الکلی یا مواد ضدمیکروبی جهت کاهش انتقال عفونت تمیز گردد.

اصغر زارعی کارشناس پرستاری و دانشجوی ارشد دانشگاه بوعلی

مفقودی
دفترچه کمباین به نام رحمت زارعی به شماره دفتر ۱۹۵ محل صدور شیراز مفقود گردیده و از درجه اعتبار ساقط می‌باشد از یابنده تقاضا می‌شود با شماره ۰۹۱۸۳۱۵۷۱۵۴ احمد عابری فرصت تماس حاصل نماید

مفقودی
کارت دانشجویی فاطمه افشار نادری فرزند غلامعلی به شماره شناسنامه ۰۵۲۰۱۱۸۹۷۹ رشد ارشد شیمی آلی دانشگاه بوعلی همدان– علوم پایه به شماره دانشجویی ۹۲۱۳۱۳۲۰۱۵ مفقود گردیده و از درجه اعتبار ساقط می‌باشد

دانشگاه

جدی نبودن وزارت علوم در برخورد با تقلب های علمی

متاسفانه وزارت علوم اقدام جدی در زمینه برخورد با تقلب های علمی انجام نداده است.
عضو کمیسیون آموزش مجلس گفت: بحث تقلب و تخلفات علمی در دانشگاه ها حدود یک سال است که مطرح شده و وضعیت دانشگاه ها در این باره به رغم اینکه عده زیادی زحمت می کشند چندان خوب نیست.
به گزارش مهر، قاسم جعفری افزود: عده ای با سفارش مقاله، کپی، گرته برداری و پایان نامه فروشی با آبروی علمی کشور بازی می کنند و این جفای بزرگی در حق اساتید و دانشجویانی است که زحمت می کشند.
جعفری ادامه داد: توقع ما از وزارت علوم دراین خصوص این بود که کار جدی در این زمینه انجام دهد و لایحه ای را ارائه کند تا دراین زمینه بازدارندگی ایجاد شده و با علم بازی نشود.

نکته

برخورد با مشمولان غایب تشدید می‌شود

رییس سازمان وظیفه عمومی ناجا از تشدید برخورد با مشمولان غایب خبر داد و جزئیات از آخرین وضعیت رسیدگی به متقاضیان طرح جریمه ریالی سربازی را تشریح کرد.به گزارش ایسنا، سیدحمید صدرالسادات درباره آخرین وضعیت رسیدگی به درخواست متقاضیان جریمه ریالی سربازی، گفت: تاکنون از بین ۲۸۸ هزار نفری که برای بهره‌مندی از این طرح ثبت‌نام کرده بودند، برای بیش از ۵۰ هزار نفر پیامک تعیین تکلیف صادر شده است و البته روند رسیدگی به بررسی درخواست‌ها همچنان با همکاری دستگاه‌های مختلف ادامه دارد.وی با بیان اینکه پیش‌بینی می‌شود که طی یکی دو ماه آینده پروسه رسیدگی به درخواست‌ها به پایان خود نزدیک شود، گفت: پس از آن نیز مهلتی جدید برای افرادی که به هر دلیلی موفق به ثبت‌نام نشده یا در موعد مقرر موفق به پرداخت مبلغ نشده‌اند، اعلام خواهد شد.

بهداشت

برنامه ویژه وزارت بهداشت برای پیشگیری و غربالگری اعتیاد

رئیس اداره پیشگیری از سوء مصرف موادمخدر وزارت بهداشت، گفت: در قالب طرح تحول نظام سلامت و پیگیری برنامه‌های حوزه بهداشت در حاشیه شهرها، مباحث پیشگیری اولیه، شناسایی، غربالگری و ارائه مشاوره‌های انگیزشی مختصر به صورت ادغام یافته در خدمات سلامت روانی، اجتماعی و اعتیاد در طرح تحول نظام سلامت ارائه خواهد شد و اکنون در حاشیه شهرها در حال شروع است.
به گفته علیرضا نوروزی در گفت‌وگو با ایسنا، افزود: قرار است به ازای هر ۳۰ تا ۵۰ هزار نفر جمعیت، یک کارشناس سلامت روان و رفتار در سیستم شبکه بهداشت فعال باشد که در حوزه پیشگیری اولیه، غربالگری تکمیلی از نظر درگیری با مصرف سیگار و مواد مخدر اقدامات لازم را انجام دهد. کارشناسان سلامت روان فعال در شبکه، بحث آموزش پیشگیرانه را نیز برعهده دارند.

پیام تاریخ، تمدن و فرهنگ مادستان
The Message Of Madestan's History & Civilization & Culture
روزنامه همدان پیام
۱۰
چهارشنبه ● ۲۷ خردادماه ۱۳۹۴ ● شماره ۲۳۷۷
مادستان
madestan@hamedanpayam.com

افتتاح طرح‌های کشاورزی در شیرین‌سو

به مناسبت هفته جهاد کشاورزی، طرح‌های کشاورزی بخش شیرین‌سو مورد بهره‌برداری قرار گرفت. این مراسم با حضور حجت‌الاسلام منصوری، امام‌جمعه و بخشدار شیرین‌سو و مسئولان جهاد کشاورزی شهرستان همراه بود.این پروژه‌ها شامل آبیاری تحت‌فشار در روستاهای عبدل‌آباد، آبمشکین، باشقورتران و عبدالمؤمن بخش شیرین‌سو در زمینی به مساحت ٤٤/٧٤ هکتار با هزینه ۳ میلیارد و ٤٠٥ میلیون ریال است.
۱۵ درصد اعتبارات این طرح‌ها به صورت آورده متقاضی و ۸۵ درصد به صورت یارانه بلاعوض دولت در اراضی آبی این روستاها از طرف جهاد کشاورزی به اجرا گذاشته شده است و تجهیز به سیستم آبیاری تحت فشار شده‌اند که برای ۱۳ نفر اشتغالزایی دارد.

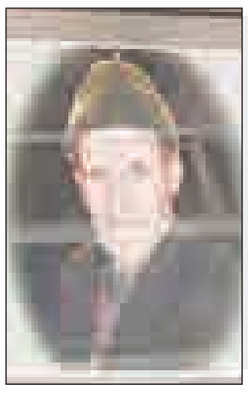

پدر شهیدان ترکاشوند به فرزندانش پیوست

مراسم تشییع و تدفین پدر شهیدان ترکاشوند ظهر روز یکشنبه در شهرستان تویسرکان برگزار شد.
به گزارش رودآور، پیکر حاج احمد ترکاشوند، پدر شهیدان مسعود و منصور ترکاشوند با حضور مسئولان و اقشار مختلف مردم در بهشت زهرای تویسرکان تشییع و تدفین شد.
احمد ترکاشوند بر اثر حادثه تصادف در شهرستان ملایر به دیار حق شنافتند.
گفتنی است؛ این خانواده اهل روستای درواز شهرستان تویسرکان هستند. شهید منصور ترکاشوند از مجروحان عملیات کربلای پنج بود که در ٤٠ سالگی و پس از و تحمل سال‌ها سختی شهید شد. شهید مسعود ترکاشوند هم در سن ۱۸ سالگی در عملیات کربلای پنج به درجه شهادت رسید.

خبر

یادواره شهدای گمنام در لالجین

لالجین- خبرنگار همدان‌پیام: شب سه‌شنبه ٢٦ خردادماه پنجاه‌وهفتمین محفل ستاره‌های خاکی لالجین به پاسداشت سومین سالگرد تشییع و خاکسپاری ۲ شهید گمنام در لالجین برگزار شد.این محفل معنوی از سوی کانون بسیج سیدالشهدا و پایگاه امام مهدی(عج) لالجین برگزار شد.میهمان ویژه این مراسم هم جعفر زمردیان، نماینده کمیته جستجوی مفقودین غرب کشور بود که با اقامه نماز مغرب و عشاء در مزار شهدای گمنام واقع خیابان امام(ره) لالجین برگزار شد.

رئیس اوقاف ملایر معرفی می‌شود

امروز چهارشنبه رئیس جدید اوقاف و امور خیریه ملایر معرفی می‌شود.مدیرکل اوقاف و امور خیریه استان همدان از معارفه ریاست اوقاف و امور خیریه شهرستان ملایر در هفته جاری خبر داد.
حجت‌الاسلام رضا حاجی زین‌العابدینی در گفت وگو با مهر با اشاره به برگزاری مراسم تکریم و معارفه ریاست اوقاف و امور خیریه ملایر، افزود: این مراسم روز چهارشنبه ۲۷ خردادماه در سالن اجتماعات دانشکده علوم قرآنی ملایر انجام می‌شود.
وی ادامه داد: در این مراسم از زحمات ۲ ساله حجت‌الاسلام مرتضی عزیزی در ریاست اوقاف شهرستان ملایر قدردانی و با حکم قائم مقام سازمان اوقاف و امور خیریه کشور، حجت‌الاسلام فیض‌ا... اسدپور عهده‌دار مدیریت اوقاف این شهرستان خواهد شد.
حاجی زین‌العابدینی با اشاره به سوابق رئیس جدید اوقاف ملایر، افزود: حجت‌الاسلام اسدپور، معاونت تبلیغ و مسئول فرهنگی حوزه علمیه معصومیه قم، معاون فرهنگی مدارس علمیه حوزه علمیه قم و معاونت فرهنگی اجتماعی اداره کل اوقاف استان چهارمحال و بختیاری را در گذشته عهده‌دار بوده است.

سرپرست فرمانداری نهاوند:

محدودیت‌های معلولان در شهرستان را از بین ببریم

باید با بسترسازی مناسب محدودیت‌های ایجاد شده برای معلولان را در شهرستان نهاوند از بین ببریم.
سرپرست فرمانداری شهرستان نهاوند در نخستین کمیته هماهنگی و پیگیری مناسب‌سازی گفت: بیش از ۱۰ درصد جامعه را افراد معلول تشکیل می‌دهند که با توجه به جمعیت این قشر، نیازمند توجه ویژه است.مهرداد نادری‌فر با اشاره به اینکه معلولیت محدودیت نیست، اظهار کرد: در مناسب‌سازی بحثی نیست که مختص جانبازان و معلولین باشد؛ بلکه این بحث شامل کم‌توان‌های جسمی، بیماران و کهنسالان می‌شود و توجه به مناسب‌سازی کمک شایانی به این اقشار است.
وی از اعضای کمیته هماهنگی و پیگیری مناسب‌سازی شهرستان خواست تا قانون جامع حمایت از معلولان را مورد مطالعه قرار دهند که شناخت از این قانون، کمک زیادی به کمیته هماهنگی و پیگیری مناسب‌سازی خواهد بود.در پایان این جلسه مقرر شد شهرداری‌ها به طرح‌هایی که مناسب‌سازی در آنها صورت نگرفته، پایان کار ندهد. همچنین تا پایان امسال هم یک خیابان به عنوان نمونه به طور کامل و همه پارک‌ها مناسب‌سازی شوند.

محیط زیست

کاهش عمر سدها نتیجه تخریب دامنه‌ها توسط معدن‌کاران

در برخی نقاط استان همدان، معدن‌کاران با برداشت مواد معدنی موجب تخریب دامنه‌ها شده‌اند که همین این امر منجر به ایجاد روان‌آب و بروز سیلاب و تخریب و وارد کردن خسارت به اراضی زراعی پایین‌دست می‌شود.
معاون آبخیزداری اداره‌کل منابع طبیعی و آبخیزداری استان همدان در این‌باره به ایسنا گفت: تعداد وقوع سیل با توجه به خشکسالی‌ها کاهش یافته؛ اما همیشه این احتمال وجود دارد و ممکن است با توجه به خشکی اراضی با یک رگبار شدید سیلاب راه بیفتد.
سعید رسولی اظهار کرد: برخی اراضی شیب‌دار و بالادست استان توسط معدن‌کاران از بین رفته است که به دنبال آن خود بارندگی شاید خسارتی نداشته باشد؛ اما خاک، املاح و سنگ موجود به دلیل سستی توسط بارندگی جابه‌جا شده و باعث می‌شود حجم سیلاب زیاد شود و رسوبات و املاح در پشت مخازن سد جمع شده و باعث کاهش عمر مفید سدها و حاصلخیزی اراضی شود.
وی با اشاره به اینکه به دلیل وجود معادن در منطقه ارزانفود حدود یک ماه پیش شاهد وقوع رگبار و در نتیجه سیل و سرازیری املاح و سنگ به داخل سداکباتان بودیم، بیان کرد: در مناطقی که عملیات آبخیزداری (بیولوژیکی، بیومکانیکی و مدیریتی) انجام شده، از وقوع سیل جلوگیری به عمل آمده و باعث کنترل و مهار سیل و رسوب شده است.رسولی با بیان اینکه در زمان وقوع سیل فرصت نفوذ آب به سطح سفره‌های زیرزمینی فراهم می‌شود، اظهار کرد: البته این امر بستگی به منطقه و تغییر کاربری اراضی داشته و باید میزان نفوذپذیری اراضی و شخم‌های غلط و نامناسب و از بین رفتن پوشش گیاهی نیز مدنظر قرار گیرد؛ به‌طوریکه اگر اراضی دارای فقر پوشش گیاهی باشد و مردم به صورت نامناسب شخم زده و اراضی مرتعی را به کشاورزی تبدیل کرده باشند، بازدهی زمین کشاورزی کم می‌شود.
همچنین کشاورز پس از یک سال کشت، زمین را رها می‌کند و بدین ترتیب زمینه برای فرسایش و راه افتادن سیل و حرکات رسوبات و خسارات بعدی آماده می‌شود.

در کارگروه اشتغال و سرمایه‌گذاری مطرح شد

فرصت‌های اشتغال را به روستاها سوق دهیم

■ ارائه تسهیلات به روستاییان با ضمانت یارانه

نهاوند- میترا عباسی- خبرنگار همدان‌پیام: نخستین کارگروه اشتغال و سرمایه‌گذاری شهرستان نهاوند پس از گذشته ۳ ماه از سال، تشکیل شد.
در حالی که کمتر از یک ماه از آمدن نادری‌فر در مسند مدیریت ارشد شهرستان آن‌هم سرپرستی می‌گذرد اما با دست پر به جلسه آمد و تمام وقت ۲ ساعته جلسه را به بحث و مباحثه در خصوص برنامه‌ریزی و فراهم کردن بستری مناسب برای ایجاد اشتغال در روستاها گذارند.
آنگونه که مهرداد نادری‌فر از برنامه‌های آینده‌اش برای فراهم کردن بستر اشتغال در روستا می‌گفت، گویا قرار است با یک ساختارشکنی مثبت در روستاها مواجه شویم که نتیجه آن کاهش پدیده مهاجرت‌فرستی از روستاها باشد.
وی با ابراز نگرانی از اینکه بسیاری از روستاهای نهاوند این روزها به دلیل نبود شغل مناسب مهاجرفرست شده‌اند و در حال حاضر نسبت جمعیت شهر به روستا ۷۰ به ۳۰ درصد است، گفت: سال ۹۳ در شهرستان نهاوند به‌رغم نداشتن تعهد اشتغال، هزار و ۳۳۷ مورد اشتغال ایجاد شده است.
به گفته سرپرست فرمانداری نهاوند، این میزان اشتغال اگرچه مطلوب است؛ اما اکثراً مربوط به شهر نهاوند بوده و متأسفانه به اشتغال در روستاها توجه چندانی نشده است؛ از این رو باید سرمایه‌گذار، سرمایه‌ها و فرصت‌ها را به سمت روستاها سوق دهیم تا زمینه و بستری برای توسعه فضای روستاها شود.

نبود صنایع‌تبدیلی در نهاوند یک خلأ در حوزه اشتغال

نادری‌فر نداشتن صنایع تبدیلی در نهاوند را یکی از خلأهای حوزه اشتغال عنوان کرد و افزود: نهاوند به دلیل نداشتن صنایع تبدیلی با توجه به شرایط و پتانسیل ویژه‌ای که در زمینه باغداری دارد، ظرفیت اشتغال خوبی را تاکنون از دست داده است که باید برای این مسأله تدابیر خاص اندیشیده شود و اینگونه بستر مناسبی برای اشتغال در شهرستان فراهم شود.
وی، شناسایی واحدهای تولیدی نیمه‌فعال و فعال که کمتر از ظرفیت اسمی مشغول به کار هستند را از اولویت‌های برنامه‌های خود و جزو مصوبات اصلی جلسه قرار داد.
به گفته سرپرست فرمانداری، متأسفانه بسیاری از واحدهای تولیدی نهاوند کمتر از ظرفیت کاری خود فعالیت دارند و این به منظور از دست دادن فرصت شغلی در نهاوند است؛ بنابراین ظرف مدت ۲ هفته کار، تعاون و رفاه اجتماعی موظف است این واحدها را شناسایی کند تا درصدد رفع مشکلات واحدها برآییم.

برگزاری ٤ جشنواره بومی- محلی روستاها تا پایان سال ٩٤

نادری‌فر در ادامه از برگزاری ٤ جشنواره بومی- محلی در روستاهای نهاوند خبر داد و افزود: این جشنواره‌ها با هدف معرفی توانمندی‌های روستایی نظیر روستاهای عشوند، دهفول و باباقاسم و... که دارای پتانسیل و ظرفیت‌های خاص هستند، انجام می‌شود.
البته سعی داریم از برگزاری این جشنواره‌ها، فرصت‌های شغلی مناسب در روستاها ایجاد کنیم.

اشتغال مهمترین محرک ماندگار کردن روستاییان در روستا

مدیرکل امور روستایی استانداری هم اظهار کرد: مسأله اشتغال مهمترین محرک برای ماندگار کردن روستاییان در روستاهاست؛ از این رو طی ۲ سال اخیر شرایط و بستر مناسبی در خصوص ایجاد و راه‌اندازی واحدهای تولیدی مشارکتی با داشتن حداقل ۲۰۰ عضو، در روستا با شرایط ویژه هم در بحث حل مسأله ضمانتنامه‌ها و هم ارائه تسهیلات ایجاد شده است.

ارائه تسهیلات به روستاییان با ضمانت یارانه

چنانکه روستاییان طرح‌های تولیدی دارای توجیه اقتصادی داشته باشند، ارائه تسهیلات برای ایجاد و احداث واحد تولیدی بدون سقف خواهد بود و برای حل مشکل ضمانتنامه هم یارانه دریافتی افراد به عنوان ضمانتنامه تسهیلات در نظر گرفته خواهد شد.
فریدون عربی بیان کرد: برای این نوع فعالیت در روستاها، مجموعاً ۳٦۰ میلیارد تومان اعتبار کشور در نظر گرفته شده است که امیدواریم روستاهای نهاوند با توجه به پتانسیل و زیرساخت‌هایی که در زمینه دامداری، دامپروری، کشاورزی و باغداری دارند، بتوانند از این ظرفیت و بستر ویژه دولت به نحو احسن بهره‌برداری کنند و بتوانند با احداث واحدهای تولیدی مشارکتی زمینه اشتغال مناسبی در روستاها فراهم کنند.

فرماندار فامنین تأکید کرد

اجرای طرح‌های آبخیزداری در شهرستان

اقداماتی در شهرستان فامنین برای اجرای طرح‌های آبخیزداری و آبخوانداری در حال انجام که مورد تأکید مسئولان هم قرار گرفته است.
فرماندار فامنین در گفت‌وگو با فارس گفت: ۲ مورد بند انحرافی در روستاهای بخش پیشخور و آب‌بندان در دست انجام بوده و ۲ مورد هم در دست مطالعه است.
ظاهر پورمجاهد همچنین اظهار کرد: تاکنون ۸۰ درصد زمین‌های آبی کشاورزی شهرستان فامنین به سیستم تحت‌فشار مجهز هستند که از برنامه تنظیم شده توسعه پنجم، جلوتر است.
وی با بیان اینکه شورای حفاظت از آب شهرستان ماهی یکبار تشکیل می‌شود، گفت: تصمیمات کلی آب در این شورا گرفته می‌شود. همچنین در این شورا اقداماتی چون تغییر الگوی کشت محصولات کشاورزی، نصب کنتور هوشمند روی چاه‌هایی که میزان آب مصرفی آنها بالاست و توسعه سیستم‌های آبیاری تحت‌فشار و نوین مورد بررسی قرار می‌گیرد.
فرماندار فامنین اظهار کرد: در حال حاضر توصیه به انجام کشت‌های گلخانه‌ای کشت گیاهان دارویی زعفران در واحد ترویج جهاد کشاورزی انجام می‌شود.
وی با اشاره به ارائه پیشنهاد کلی به شورای حفاظت آب استان بیان کرد: در جلسه‌ای با حضور وزیر نیرو هم قرار شد مدیریت زمانی چاه‌های آب کشاورزی با دقت کارشناسی مد نظر قرار گیرد.
فرماندار فامنین ابراز امیدواری کرد: این پیشنهاد به عنوان مصوبه قانونی بتواند از طریق مجلس و دولت اجرایی شود، زیرا در مصرف آب کشاورزی مؤثر است.
البته بر اساس این پیشنهاد، مالک اراضی کشاورزی در زمان‌های خاصی به‌ویژه زمان‌هایی که بارندگی است، نخواهد توانست از چاه استفاده کند.

توسعه احداث گلخانه و باغات در فامنین

مدیر جهاد کشاورزی فامنین هم در جمع خبرنگاران با بیان اینکه به دلیل افت شدید منابع آب احداث گلخانه و توسعه باغات در دستور کار قرار گرفته است، عنوان کرد: در هفته جهاد کشاورزی امسال افتتاح پروژه آبیاری تحت فشار در روستای نگارخاتون به مساحت ٦۰ هکتار عملیاتی شد که بیش از ٤۸ هکتار این طرح از طریق تسهیلات بلاعوض دولتی و سهم آورده متقاضی به منظور اصلاح الگوی مصرف آب کشاورزی انجام شده است.
به گزارش تسنیم، امیر لاهوتیان با بیان اینکه با تجهیز مزارع به سیستم آبیاری تحت فشار در سال زراعی جاری ۲۱۷ هزار مترمکعب در مصرف آب صرفه‌جویی می‌شود، افزود: امسال هم اجرای کانال آبرسانی روستاهای قلعه‌جوق و مبارکین از محل تسهیلات بلاعوض دولتی و با هدف افزایش راندمان آبیاری و کاهش هدر رفتن آب در مسیر انتقال آب محقق شد.
همچنین مرمت و لایروبی قنات روستاهای آجرلو و چپقلو از طریق تسهیلات بلاعوض دولتی و با هدف جلوگیری از خشک شدن قنوات و افزایش آبدهی و حفظ و نگهداری از قنات‌ها آغاز شده است.
وی با تأکید بر ضرورت جلوگیری از تغییر کاربری غیرمجاز اراضی زراعی و باغ‌ها اظهار کرد: امسال ۲۰ پرونده تغییر کاربری غیرمجاز در شهرستان رزن تشکیل شده که به مراجع قضایی ارجاع داده شده و در حال رسیدگی است.
همچنین در راستای اجرای احکام دادگستری امسال ۲ مورد قلع و قمع بنا به مساحت ۲ هزار و ٤۲ مترمربع، در حومه شهرستان فامنین انجام شده است و همچنین ۳٦ مورد استرداد زمین از اراضی تحت تصرفی اشخاص در اجرای احکام کمیسیون ماده ۳۳ در حال پیگیری است.
وی با اشاره به اجرای عملیات مبارزه با سن غلات در سطح ۲۰ هزار و ۸۵۰ هکتار از اراضی شهرستان رزن گفت: از اواخر اردیبهشت‌ماه امسال مبارزه شیمیایی با سن غلات در شهرستان رزن آغاز شد که تاکنون در ۱۰ هزار و ٤۱۸ هکتار از اراضی این شهرستان مبارزه با آفات غلات انجام شده است.
لاهوتیان از اجرای طرح توسعه باغات در ٦ هکتار برای تولید محصولی سیب پایه رویشی در این شهرستان خبر داد.

برگزاری همایش مؤسسان و مدیران مراکز غیردولتی در ملایر

سومین همایش مؤسسان و مدیران مدارس و مراکز غیردولتی استان همدان در سینما فرهنگیان ملایر برگزار شد.
معاون مدیرکل و مدیر آموزش‌وپرورش ملایر در این مراسم با بیان اینکه در بخش غیردولتی از دیرباز جای کار وجود داشته است، گفت: آموزش‌وپرورش حضور جدی در این بخش داشته است؛ اما این مراکز هم باید با برنامه پیش روند و کیفیت مؤثر و هدفمند آموزشی داشته باشند.
به گفته کاوه برخورداری، مراکز غیردولتی باید برنامه‌محور باشند، پایش مستمر و دایمی اوضاع را داشته باشند، مشارکت همه ذی‌نفعان را در نظر بگیرند و قانون را محور اصل کار در نظر بگیرند، زیرا ضرورت توسعه رفتار شهروندی است.
وی بیان کرد: سهم ما از مراکز غیرانتفاعی در حدود ۹ درصد است که در سال آینده با ۵ درصد رشد در خدمت توسعه سیستم‌های آموزشی غیردولتی خواهیم بود.
نماینده مؤسسان شهرستان ملایر هم با بیان اینکه میانگین کشوری مدارس و مؤسسات غیر انتفاعی ۱۰ درصد است، گفت: این میانگین برای ما ۷/۵ درصد است که امیدواریم با تلاش سایر شهرستان‌ها آن را به ۱۲ تا ۱۳ درصد برسانیم.

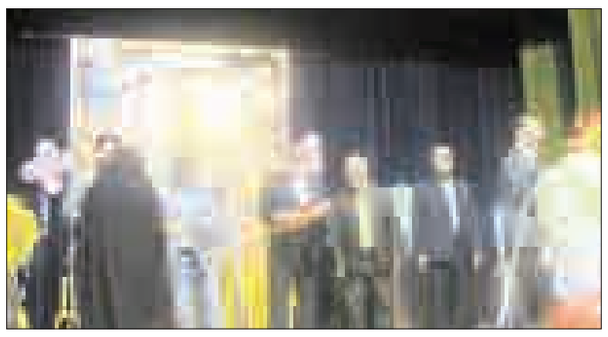

کیومرث جعفرمنش با بیان اشاره به اینکه حدود ٤۵ دوره پیش‌دبستانی وجود دارد، اظهار امیدواری کرد مجوزی داده شود تا پیش‌دبستانی‌های علاقمند مراکز دولتی با توسعه بخش خصوصی به مراکز غیردولتی واگذار شوند.رئیس اداره مشارکت‌های مردمی اداره کل هم گفت: با شهرستان‌های مختلف استان تفاهم‌نامه بسته شده تا طبق برنامه تعیین شده در جذب دانش‌آموز غیردولتی رشد داشته باشند و پیش روند.
همچنین کمیته و کارگروه‌هایی متشکل و منسجم برای پیشبرد برنامه استان تشکیل دهند.
سیدهادی آبرومندی اظهار کرد: سال گذشته با اجرای طرح بسته حمایتی، غیردولتی‌ها حدود ۳ هزار نفر از دانش‌آموزان مدارس دولتی را عهده‌دار شدند که امسال هم این طرح اجرا می‌شود.گفتنی است؛ در این مراسم از مدیران موفق مراکز و مؤسسات غیردولتی تجلیل به عمل آمد.

خبر

فرماندار فامنین:

سرمایه‌گذاران آرامش می‌خواهند

آرامش جامعه می‌تواند منشأ حرکات مثبتی باشد و اینکه سرمایه‌گذاری در فضای آرام، شکل می‌گیرد.
فرماندار فامنین در شورای اداری شهرستان از مراسم سالگرد ٢٤ خردادماه ۹۲ گفت.
به گزارش فرمانداری، ظاهر پورمجاهد در پاسخ به منتقدان اظهار کرد: «اگر توافق هسته‌ای نشد؛ به هردلیلی دنیا خراب نشده است. البته این صحبت مسئولان نظام است پس چرا بعضی‌ها آنقدر جنجال به پا می‌کنند؟
وی معتقد است: شتاب تورم گرفته شده است این به این معنی نیست که تورم نداریم؛ بلکه به این معنی است که رشد اقتصادی شتاب منفی گرفته است و به سوی شتاب مثبت می‌رود.
پورمجاهد بیان کرد: ما باید از منافع شخصی خود بگذریم و منافع عمومی جامعه را ببینیم؛ آنهایی که منافع شخصی خود را می‌بینند، نمی‌دانم درجهان آخرت چه پاسخی خواهند داد!
وی ادامه داد: امروز روزی نیست که ما امکانات را هدر بدهیم؛ زیرا بودجه دولت یک‌دهم بودجه دولت قبل شده است.

نشست هم‌اندیشی بازنشستگان و پیشکسوتان آجا در کبودراهنگ

نشست و گردهمایی بازنشستگان و پیشکسوتان ارتش جمهوری اسلامی ایران شهرستان کبودراهنگ با هدف ارتقای سطح کمی و کیفی خدمات، بررسی مشکلات و اجابت خواسته‌های آنها توسط کانون بازنشستگان آجا برگزار شد.
حجت‌الاسلام واحد عباسی، رئیس عقیدتی سیاسی پایگاه شکاری شهیدنوژه و خداداد الفتی، رئیس عقیدتی سیاسی منطقه پدافند هوایی غرب (شهید دستنبو) درباره نقش و جایگاه بازنشسته‌ها از دیدگاه ائمه معصوم و مسئولان لشکری گفتند که استمرار اینگونه مجالس موجب سرزندگی بازنشسته‌ها خواهد بود.
رئیس کانون آجای شهرستان کبودراهنگ، ذبیح‌ا... سلگی هم ابراز امیدواری کرد با همت مسئولان رده‌بالا، این قبیل همایش‌ها و هم‌اندیشی‌ها به طور مدون و با برنامه‌ریزی‌های مشخص ادامه دارد و سعی در ارائه خدمات مطلوب با شناسایی و رفع مشکلات، چالش‌ها و موانع پیش رو خواهیم داشت تا بازنشسته‌ها نگرانی و دغدغه‌های کمتری داشته باشند.
رئیس کانون و بازنشستگان حاضر در جلسه هم به بحث و گفت‌وگو پرداختند و به پاره‌ای از پرسش‌ها و خواسته‌های آنان پاسخ داده شد.
به گزارش نمایندگی کانون بازنشستگان آجا در کبودراهنگ، اظهار امیدواری شد تا با تغییرات حاصله در سازمان تأمین اجتماعی نیروهای مسلح استان و نگرش‌های مثبت مدیرکل این سازمان بتوانیم در آینده خدمات بهتر و درخور شأن پیشکسوتان جهاد و شهادت این حوزه ارائه شود و در زمینه اعطای تسهیلات و اشتغال فرزندان خانواده بازنشسته نیروهای مسلح گام‌های بلند و مؤثرتری برداشت.

۱۵ طرح کشاورزی در ملایر افتتاح شد

همزمان با هفته جهاد کشاورزی ۱۵ طرح با اعتبار ۳ میلیارد و ۲۱ میلیون تومان در بخش‌های مختلف شهرستان ملایر به بهره‌برداری رسید.
مدیر جهاد کشاورزی ملایر در این مراسم گفت: با افتتاح این طرح‌ها زمینه اشتغال برای ۳۷ نفر فراهم شده و هزار و ۸۰۲ خانوار از طرح‌های کشاورزی بهره‌مند شده‌اند.
به گفته غلامحسین تقوی، ایجاد صنایع تبدیلی و جانبی در بخش کشاورزی یکی از اولویت های شهرستان ملایر است که شامل طرح پرورش مرغ گوشتی، ۲ طرح پرورش ماهی، ٤ طرح آبیاری بارانی، ۷ طرح مرمت و لایروبی قنات و یک طرح پرورش گاو شیری در ملایر است.

بهره‌برداری از ۸ پروژه کشاورزی در نهاوند

نهاوند- خبرنگار همدان‌پیام: در هفته جهاد کشاورزی ۸ پروژه با اعتبار ۱۸ میلیارد و ۷۷٦ میلیون ریال به بهره‌برداری می‌رسد.
سرپرست جهاد کشاورزی نهاوند در این‌باره به خبرنگار ما گفت: مجموع این پروژه‌ها آبیاری تحت فشار هستند که در این هفته، ۲۱۷ هکتار از اراضی شهرستان در روستاهای فارسبان، گوشه بدیع‌الزمان، لیلان، گره‌چغا، وسج و... مجهز به سیستم نوین آبیاری می‌شوند.
علی باقری ادامه داد: نهاوند در زمینه میزان اراضی مجهز به سیستم آبیاری نوین رتبه نخست استان را دارد و با تحت فشار قرار گرفتن این میزان از اراضی به آبیاری تحت فشار برای ۵۰ نفر اشتغالزایی خواهد شد.

پیام تاریخ، تمدن و فرهنگ مادستان
The Message Of Madestan's History & Civilization & Culture
روزنامه همدان پیام
۱۱
چهارشنبه ● ۲۷ خردادماه ۱۳۹۴ ● شماره ۲۳۷۷
ورزشی
varzesh@hamedanpayam.com

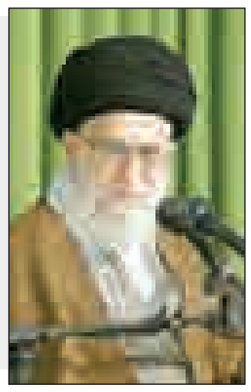

رئیس هیأت جودوی همدان:

جودوکار همدانی مدال برنز خود را به مقام معظم رهبری تقدیم کرد

جودوکار بسیجی همدان و دارنده مدال برنز جهان، مدال برنز مسابقات جهانی خود را به مقام معظم رهبری اهدا کرد.
به گزارش روابط عمومی اداره کل ورزش و جوانان همدان، رئیس هیأت جودوی همدان گفت: علیرضا کریمی‌ناصر از قهرمانان جودوی استان همدان در مراسمی مدال جهانی جودوی خود را تقدیم مقام معظم رهبری کرد.
جلال نصرپور اظهار کرد: در دیدار خصوصی که جمعی از فرماندهان سپاه کشور حضور داشتند علیرضا کریمی‌ناصر، دارنده مدال‌های جهانی و آسیایی مدال برنز جهانی جودوی خود را به محضر رهبر عظیم‌الشأن انقلاب اسلامی تقدیم کرد.کریمی ناصر در این خصوص گفت: پس از کسب مدالم در مسابقات جهانی آرزویم این بود که این مدال را از نزدیک تقدیم رهبری کنم.
این ورزشکار افزود: با هماهنگی صورت گرفته خدمت ایشان رسیدم و پس از اقامه نماز ظهر و عصر به امامت ایشان مدالم را تقدیم رهبر عزیزم کردم.
وی ادامه داد: قطعا شیرین‌ترین و زیباترین لحظه زندگی هر ورزشکار را می‌توان کسب مدال جهانی عنوان کرد ولی دیروز زیباترین لحظه زندگی من بود که رهبر و مقتدای خود را از نزدیک ملاقات می‌کردم.
قهرمان جهان و دارنده مدال برنز در خصوص لحظه اهدای مدال به رهبر معظم انقلاب گفت: اهدای مدال به رهبر معظم انقلاب بهترین لحظه عمرم بود و حقیقتا نمی‌توانم آن لحظه را بیان کنم و خوشحالم که چفیه ایشان را به عنوان تبرک دریافت کردم.

قایقران همدانی در اردوهای تیم ملی می‌ماند

حضور سه قایقران همدانی در اردوهای تیم ملی کفه ترازوی همدانی‌ها را در اردوهای تیم ملی سنگین‌تر کرده است.
قایقرانی همدان در سال‌های اخیر شاهد حضور ورزشکاران موفقی در این رشته بوده که نشان از ظرفیت‌های بالای این استان در رشته قایقرانی دارد.به دلیل شرایط مساعد آب و هوایی این استان، ورزشکاران این رشته در دو بخش آقایان و بانوان آمادگی جسمانی خوبی برای فعالیت در این رشته دارند.به گزارش فارس، هیأت قایقرانی استان همدان با برنامه‌ریزی خوب و مدون، پیگیری‌های دلسوزانه مسئولان این هیأت، کشف استعدادها و تلاش و پشتکار مربیان و ورزشکاران سال‌های درخشانی را در کارنامه ورزشی این هیأت ثبت کرده است.
حضور ورزشکاران فعال در این عرصه در دو بخش آقایان و بانوان در تیم‌های ملی و کسب عناوین متعدد ملی، بین‌المللی و جهانی انتظارات از این هیأت و ورزشکاران را بالا برده که برای تکرار این موفقیت‌ها و پیشرفت این رشته ورزشی نیاز به برنامه دقیق و حمایت مسئولان است.
از ابتدای سال تا کنون عناوین متعددی توسط ورزشکاران فعال رقم زده شده و شنیده‌ها حاکی از افزایش آمار این موفقیت‌ها از ابتدای سال جاری تا کنون است.
مسئولان این هیأت در هر دو بخش و در ماده‌های مختلف توجه ویژه‌ای به ورزشکاران دارند و در حد امکان زمینه حفظ آمادگی آنها را با پیگیری‌های تمرینات و حضور در رقابت‌ها فراهم می‌کنند. بانوان فعال در این رشته ورزشی در روزهای اخیر خوش درخشیده‌اند و در اکثر اردوهای تیم ملی نامی از بانوان قایقران همدانی به گوش می‌رسد.گفتنی است دور جدید تمرینات پایگاه قهرمانی آب‌های آرام بانوان در قالب پنجمین مرحله اردوی متمرکز از ۲۶ خردادماه در دریاچه آزادی آغاز می‌شود و تا هفتم تیرماه ادامه دارد که کیمیا بختیاریان بانوی قایقران همدانی نیز به این مرحله از اردو دعوت شده است.لازم به ذکر است مربی خوب استان نسرین عابدین‌فیروز به همراه هدیه نیک‌پور و اسرا جلیلیان کادر مربیان این مرحله از اردو را تشکیل می‌دهند.
آرزو حکیمی دیگر بانوی قایقران برجسته استان و محمد ولدی نیز برای حضور موفق در مسابقات انتخابی المپیک ۲۰۱۶ و قهرمانی آسیا ۲۰۱۵ در اردوی تیم ملی حضور دارند که این اردو از ۱۷ خرداد ماه آغاز شده و تا هفتم تیر ماه ادامه خواهد داشت.

کسب مدال طلا قهرمانی کشور توسط دوچرخه سوار همدانی

دوچرخه سوارهمدانی در روز اول مسابقات دانهیل قهرمانی کشور که به میزبانی تهران برگزار می شود، صاحب نشان ارزشمند طلا شد.
رئیس هیأت دوچرخه سواری استان همدان گفت: مسابقات دانهیل قهرمانی کشور در رده سنی جوانان و بزرگسالان از امروز به مدت سه روز به میزبانی تهران در حال برگزاری است.
علی ثقفی در گفت وگو با مهر، اظهار داشت: دوچرخه سواران همدانی که به مربیگری مهدی خدابنده لو و سرپرستی پویا میهمی در این رقابتها حاضر شده اند در اولین روز مسابقات درخشان عمل کردند و صاحب یک مدال طلا شدند.
وی در ادامه گفت: محمد اردلان دوچرخه سوار جوان همدان موفق شد نشان طلای این رقابتها را در رده سنی جوانان به دست آورد.
ثقفی گفت: تیم دانهیل جوانان را محمد اردلان و محمدرضا پذیره تشکیل می دهند و همچنین تیم بزرگسالان دانهیل با ترکیب بهرام بشیری، احسان رحمانی و میعاد متقی در این رقابتها شرکت می کنند.

هیأت دوومیدانی برترین هیأت همدان شد

با توجه به معیارهای کارشناسان اداره کل، هیأت دوومیدانی همدان برترین هیأت ورزشی این استان در سال ۹۳ شد.
معاون توسعه امور ورزشی اداره کل ورزش و جوانان استان همدان اظهار کرد: این معاونت هر ماه عملکرد هیأت‌های مختلف ورزشی را مورد ارزیابی قرار می‌دهد و نتایج هر ماهه این بررسی‌ها اعلام می‌شود.
رسول منعم در جمع خبرنگاران افزود: توجه به اجرای مطلوب استعدادیابی در هیأت، اعزام ورزشکاران به مسابقات قهرمانی کشور، دعوت ورزشکاران به اردوهای تیم ملی، اعزام ورزشکاران به مسابقات برون‌مرزی و کسب عناوین قهرمانی کشور از فاکتورهای انتخاب هیأت‌های برتر است.
به گزارش فارس، معاون توسعه امور ورزشی اداره کل ورزش و جوانان همدان اضافه کرد: ارتقای رکوردهای کشوری، برگزاری مسابقات و جشنواره‌های استانی، حضور فعال در برنامه‌های فرهنگی و رشد در تعداد ورزشکاران سازمان‌یافته از دیگر فاکتورها در ارزیابی‌هاست.
وی با بیان اینکه کارشناسان این اداره کل بعد از ارزیابی عملکرد ۱۲ ماهه هیأت‌های ورزشی رتبه‌بندی نهایی را در سال ۹۳ اعلام کردند، ادامه داد: هیأت دوومیدانی استان با احتساب شرایطی که بود و در مجموع ۱۲ ماه به عنوان هیأت برتر استان در سال ۹۳ انتخاب شد.
منعم خاطرنشان کرد: هیأت کشتی که در سال ۹۲ در رتبه نخست قرار داشت با یک پله تنزل در جایگاه دوم ایستاد و هیأت قایقرانی که در سال قبل از آن در رده دهم بود، در سال ۹۳ سوم شد.

۱۰ هیأت برتر سال ۹۳ استان معرفی شدند

وی خاطرنشان کرد: هیأت‌های والیبال، فوتبال، نابینایان و کم‌بینایان، کاراته، ورزش‌های بومی و محلی، جودو و ورزش‌های همگانی در جایگاه‌های چهارم تا دهم قرار گرفتند و به عنوان ۱۰ هیأت برتر استان در سال ۹۳ معرفی شدند.
منعم با بیان اینکه در همدان ۵۰ هیأت فعال وجود دارد و ارزیابی‌ها در سه رده برتر، متوسط و ضعیف بررسی می‌شود، گفت: سعی شده تا با بررسی شاخص‌های موجود ۱۰ هیأت برتر و مابقی هیأت‌ها در دسته‌بندی‌ها بعدی قرار بگیرند.
وی افزود: در ارزیابی کلی سال ۹۳ هیأت‌های تکواندو، بدنسازی و پرورش اندام، بدمینتون، تنیس روی میز، تنیس، ژیمناستیک، تیراندازی، دوچرخه‌سواری، ورزش‌های رزمی، بوکس، شنا و شیرجه، کبدی، اسکیت، بسکتبال، شمشیربازی، گلف، بیماران خاص، وزنه‌برداری، ووشو، شطرنج، اتومبیلرانی و موتورسواری، هاکی، ورزش‌های پهلوانی و کونگ‌فو به عنوان هیأت‌های متوسط استان معرفی شدند.

معرفی شدن هیأت‌های ضعیف دلایل زیادی دارد

معاون توسعه امور ورزشی اداره کل ورزش و جوانان استان همدان یادآور شد: عنوان هیأت‌های ضعیف در سال ۹۳ به هندبال، کوهنوردی و صعودهای ورزشی، اسکی، انجمن‌های ورزشی، سوارکاری، کمیته رزم‌آوران، تیراندازی با کمان، اسکواش، بولینگ و بیلیارد و سه‌گانه اختصاص یافت.
وی با بیان اینکه در کنار بررسی آیتم‌هایی که در ابتدا اشاره شده در ضعیف اعلام شدن هیأت‌ها فاکتورهای دیگر هم دخیل هستند، اضافه کرد: عدم ارسال اطلاعات، عدم اعزام به مسابقات کشوری، کاهش ورزشکاران سازمان‌یافته، عدم برگزاری لیگ‌های استانی و عدم ارتقای سطح داوران و مربیان از جمله این عوامل است.

عکس نوشت

رونمایی از ترجمه جدید عادل فردوسی پور

عکس: تسنیم

پیشخوان

۱ قرارداد نیمار تمدید می‌شود

نیمار برزیلی که اکنون به همراه تیم ملی فوتبال کشورش در کوپا آمه‌ریکا حضور دارد، به شکل شفاهی برای تمدید قراردادش با بارسلونا به توافق رسیده است.
به گزارش ایسنا، نشریه اسپورت چاپ کاتالونیا اعلام کرد که نیمار قصد دارد قراردادش با بارسلونا را تا سال ۲۰۲۰ تمدید کند. این توافق پیش از سفر نیمار به شیلی برای پیوستن به اردوی تیم ملی فوتبال برزیل صورت گرفته است.
بارسلونا آخرین بازی خود را در ٦ ژوئن و در فینال لیگ قهرمانان اروپا مقابل یوونتوس انجام داد. عجله نیمار برای پیوستن به اردوی تیم برزیل مانع از امضای قرارداد در همان زمان شد اما این بازیکن به طور شفاهی اعلام کرد که پس از کوپا آمه‌ریکا قراردادش را تا ۲۰۲۰ تمدید خواهد کرد.

۲ قهرمان دو دوره رقابتهای جام جهانی درگذشت

زیتو، هافبک پیشین تیم ملی فوتبال برزیل، در سن ۸۲ سالگی درگذشت.
به گزارش مهر، این هافبک دفاعی که ۵۲ بازی ملی در کارنامه داشت و نام کاملش «خوزه الی دو میراندا» بود در دو جام جهانی ۱۹۵۸ و ۱۹٦۲ به عنوان قهرمانی جام جهانی دست پیدا کرد.
زیتو در دیدار پایانی رقابتهای جام جهانی ۱۹٦۲ یک گل هم به ثمر رساند. وی کاپیتان سانتوس بود جایی که پله، بازیکن اسطوره ای برزیل، بیشتر دوران فوتبالی خودش را در این تیم بازی کرد.

۳ خطیبی سرمربی سیاه‌جامگان شد

سرمربی فصل گذشته تیم فوتبال تراکتورسازی به عنوان سرمربی جدید سیاه‌جامگان انتخاب شد.
به گزارش خبرگزاری فارس، رسول خطیبی سرمربی فصل گذشته تیم فوتبال تراکتورسازی به عنوان سرمربی جدید تیم فوتبال سیاه جامگان مشهد انتخاب شد.

۴ تیم کشتی ساحلی ایران قهرمان جهان شد

تیم کشتی ساحلی بزرگسالان کشورمان که با چهار نماینده در رقابتهای ساحلی قهرمانی جهان شرکت کرده بود با کسب سه مدال طلا و یک برنز به عنوان قهرمانی دست یافت.
به گزارش مهر، رقابتهای کشتی ساحلی قهرمانی جهان در سه رده سنی نوجوانان، جوانان و بزرگسالان روزهای ۲۲ تا ۲٦ خردادماه در شهر مانگالیای رومانی برگزار شد.
در پایان روز سوم این رقابتها تیم کشتی ساحلی بزرگسالان کشورمان در اوزان ۷۰ کیلوگرم توسط محمد نادری، ۹۰ کیلوگرم توسط محمد ساداتی و ۹۰+ کیلوگرم توسط جابر صادق زاده صاحب مدال طلا و در وزن ۸۰ کیلوگرم توسط میلاد مهدی زاده صاحب مدال برنز شد و عنوان قهرمانی جهان را از آن خود کرد.

۵ کاپیتان تیم بسکتبال جوانان: ترسی از رویارویی با حریفان جهانی نداریم

کاپیتان تیم بسکتبال جوانان با تاکید بر اینکه این تیم با هدف نتیجه گیری بهتر نسبت به دوره قبل در مسابقات ۲۰۱۵ قهرمانی جهان شرکت می‌کند، گفت: ترسمان برای رویارویی با حریفان جهانی ریخته است.
به گزارش مهر، نوید یوسف‌وند اظهار داشت: طی دو سه ماه گذشته تمرینات خوبی انجام دادیم و با این امید در مسابقات شرکت می کنیم که بتوانیم نتیجه خوبی هم بگیریم.

خبر

رئیس هیأت کبدی همدان مطرح کرد

تداوم ٦ ساله برتری هیأت کبدی استان در رده‌بندی کشوری

رئیس هیأت کبدی همدان گفت: این هیأت برای ششمین سال متوالی در ارزیابی سال ۹۳ فدراسیون توانست در جمع سه هیأت برتر کشور قرار بگیرد و رتبه سوم ارزیابی فدراسیون در سال ۹۳ را به خود اختصاص دهد.
محمود کوثری‌فرد در گفت‌وگو با فارس اظهار کرد: هیأت کبدی استان با تلاش مسئولان، برنامه‌ریزی مناسب و پشتکار ورزشکاران فعال هر سال موفق‌تر از سال گذشته ظاهر شده است.
وی با اشاره به کسب رتبه‌های برتر این هیأت در سال‌های گذشته بیان داشت: هیأت کبدی استان سال ۸۸ رتبه سوم کشور را کسب کرد و سال ۸۹ نیز در رتبه‌بندی کشوری رده دوم را به خود اختصاص داد.
رئیس هیأت کبدی همدان ادامه داد: در ارزیابی صورت گرفته سال ۹۰ و ۹۱ فدراسیون کبدی کشور هیأت کبدی استان همدان عنوان دوم کشور را به دست آورد و در ارزیابی سال ۹۲ نیز این در رده سوم کشور قرار گرفت.
وی یادآور شد: این هیأت برای ششمین سال متوالی در ارزیابی سال ۹۳ فدراسیون توانست در جمع سه هیأت برتر کشور قرار بگیرد و رتبه سوم ارزیابی فدراسیون در سال ۹۳ را به خود اختصاص دهد.
رئیس هیأت کبدی همدان تاکید کرد: تنها دغدغه کبدی استان همدان نبود حامی مالی است که البته ملایری‌ها با یکی از معادن این شهرستان جهت حمایت از تیم در لیگ کشوری مذاکره داشته‌اند و موافقت اولیه حاصل شده است.

«رزم ملی ایران» جایگزین کونگ‌فو در جهان می‌شود

نایب رئیس فدراسیون کونگ‌فو و هنرهای رزمی گفت: ورزش کونگ‌فو همان رزم ملی ایران است و به‌دنبال ثبت جهانی این رشته ورزشی هستیم تا جایگزین مناسبی برای این رشته باشد.
به گزارش فارس، محسن محمدباقرزاده در جمع خبرنگاران اظهار کرد: حضور تعداد زیادی از فعالان رشته کونگ‌فو در مجمع به‌عنوان کاندیدا نشانگر رشد این رشته در سطح استان بود.
وی افزود: انتخابات در همدان به بهترین شکل برگزار شد و طبق قوانین بود؛ اعتراضاتی که در پایان مجمع نیز رخ داد طبیعی است.
نایب رئیس فدراسیون کونگ‌فو و هنرهای رزمی با اشاره به اینکه در سال‌های اخیر هیأت کونگ‌فوی همدان عملکرد مناسبی داشته؛ یادآور شد: تا سال ۹۲ هیأت کونگ‌فو و هنرهای رزمی همدان جزو پنج هیأت برتر کشور بود اما در طول مدتی که با سرپرستی اداره شد دچار افت هم شده است.
وی خاطرنشان کرد: به‌طور حتم با انتخاباتی که امروز شاهد آن بودیم وضعیت این رشته به کمک همه فعالان آن بهتر از قبل خواهد شد تا روند بهتری برای کونگ‌فوی همدان رقم زده شود.
محمدباقرزاده در ادامه با اشاره به اینکه در سینی ارجان بهبهان چند تکنیک از هنرهای رزمی به وضوح مشخص است گفت: ایران، خاستگاه کونگ‌فو است به طوری که یک هنرمند ایرانی مبدع اصلی این رشته بوده است.
وی افزود: فدراسیون تلاش دارد رزم ملی ایران را که در حقیقت کونگ‌فوی ایرانی است را در دیگر کشورها نیز توسعه دهد که این دور از دسترس نیست.

کارشناس دفتر امور مشترک فدراسیون‌های وزارت ورزش:

وزارت ورزش بر برگزاری مجامع انتخاباتی ورزشی نظارت دارد

کارشناس دفتر امور مشترک فدراسیون‌ها و باشگاه‌های وزارت ورزش و جوانان گفت: وزارت ورزش بر برگزاری مجامع فدراسیون‌ها و هیأت‌های ورزشی فقط نظارت می‌کند.
به گزارش فارس، احمد محمدیان در جمع خبرنگاران اظهار کرد: وظیفه اصلی دفتر امور مشترک فدراسیون‌ها و باشگاه‌های وزارت ورزش و جوانان پیگیری کارهایی است که در همه فدراسیون‌ها انجام می‌شود.
وی افزود: پیگیری مجوز شورای برون‌مرزی اعزام تیم‌های ملی و باشگاه و همچنین اخذ مجوز ورزشکاران سرباز و دانشجو از وظایف اصلی این دفتر در وزارت ورزش است.
کارشناس دفتر امور مشترک فدراسیون‌ها و باشگاه‌های وزارت ورزش و جوانان ادامه داد: این دفتر به هیچ وجه در مسائل فنی و اجرایی فدراسیون‌ها دخالتی ندارد و طبق قانون در بسیاری از امور با استفاده از کارشناسان زبده در کنار فدراسیون‌ها انجام وظیفه می‌کند.
وی با اشاره به اینکه در این دفتر بخشی با عنوان امور مجامع فعالیت مستمر دارد افزود: برگزاری مجامع فدراسیون‌ها و هیأت‌های استانی زیر نظر این بخش انجام می‌شود و نظارت عالی بر صحت همه انتخابات در کشور را برعهده دارد.محمدیان یادآور شد: پیگیری برگزاری به‌موقع انتخابات و همچنین اخذ مدارک لازم و استعلام از مبادی ذیربط از وظایف دیگر این بخش در دفتر امور وزارتخانه است.
وی با بیان اینکه هیأت‌ها، شالوده اصلی انتخابات فدراسیون‌ها را تشکیل می‌دهند، گفت: نظارت بر صحت انتخابات در هیأت‌های استان‌ها هم بخشی از این نظارت است که با حضور کارشناسان این حوزه فرآیند برگزاری انتخابات مورد ارزیابی قرار می‌گیرد.
کارشناس دفتر امور مشترک فدراسیون‌ها و باشگاه‌های وزارت ورزش و جوانان در پاسخ به سئوالی که اگر در مجمع استانی تخلفی صورت گیرد به چه شکل پیگیری می‌شود؟ خاطرنشان کرد: در مرحله اول ادارات کل استان‌ها مسئولیت مستقیم برای رسیدگی به شکایات و تخلفات انتخاباتی مجامع ورزشی را دارند.
وی افزود: در صورتی که این شکایات خارج از حیطه مسئولیتی ادارات کل باشد به وزارتخانه ارجاع و در حوزه معاونت توسعه ورزشی رسیدگی خواهد شد.محمدیان با اشاره به صحت انتخابات در مجمع کونگ‌فوی همدان نیز یادآور شد: در این مجمع هر چند اعتراضاتی وجود داشت اما این اعتراض بعد از مراسم رأی‌گیری وجاهت قانونی نداشته و ندارد.

خبر

دعوت از ٤ بازیکن به اردوی تیم ملی فوتبال جوانان

سرمربی تیم ملی جوانان چهار بازیکن جدید را به اردوی آماده سازی این تیم دعوت کرد.
به گزارش سایت فدراسیون فوتبال، با اعلام امیر حسین پیروانی، سرمربی تیم ملی فوتبال جوانان، محمد سمندری از آذربایجان شرقی، محمد امیری مقدم و امیر حسین زشکی از خراسان رضوی و محمدرضا خاکی از گیلان به اردوی تدارکاتی تیم ملی جوانان دعوت شدند.این بازیکنان باید روز ۲۸ خرداد ماه ساعت ۸ صبح در آکادمی ملی فوتبال خود را به کادر فنی معرفی کنند.

تیم کشتی ساحلی ایران قهرمان جهان شد

تیم کشتی ساحلی ایران با سه طلا و یک برنز به مقام قهرمانی جهان رسید.به گزارش موج، مسابقات کشتی ساحلی قهرمانی جهان در سه رده سنی نوجوانان، جوانان و بزرگسالان از ۲۲ تا ۲٦ خرداد در شهر مانگالیای رومانی برگزار شد. در این رقابت ها محمد نادری در وزن ۷۰ کیلوگرم، محمد ساداتی در وزن ۹۰ کیلوگرم و جابر صادق زاده در وزن مثبت ۹۰ کیلوگرم سه مدال طلا و میلاد مهدی زاده در وزن ۸۰ کیلوگرم یک مدال برنز برای ایران به دست آوردند تا تیم بزرگسالان ایران قهرمان جهان شود.
پیش از این تیم جوانان ایران با کسب سه مدال طلا و یک برنز قهرمان شده بود و تیم نوجوانان نیز با یک کشتی گیر کمتر و با کسب یک مدال طلا و یک نقره عنوان سوم را از آن خود کرده بود.

تبانی، خشونت و دوپینگ ورزش کشور را تهدید می‌کند

معاون فرهنگی، آموزش و پژوهش وزارت ورزش و جوانان با بیان اینکه آمار دقیقی از وضعیت دوپینگ در ورزش کشور وجود ندارد، اظهار کرد: اما شواهدی وجود دارد که نشان از شیوع این پدیده در برخی رشته های ورزشی دارد. عبدالحمید احمدی در گفت و گو با ایسنا، دوپینگ را از تبعات منفی ورزش‌های قهرمانی و حرفه‌ای کشور عنوان کرد و افزود: متاسفانه این پدیده یکی از نقاط آسیب ورزش‌های قهرمانی و حرفه‌ای به شمار می‌رود و هر چقدر در ورزش‌های قهرمانی و حرفه‌ای به نتیجه‌گرایی و برد تاکید شود با شیوع بیشتر این پدیده مواجه خواهیم شد.
وی افزود: متاسفانه برخی افراد که به زعم خود می‌خواهند یک شبه ره صد ساله را در ورزش طی کنند، روی به استفاده از این مواد می‌آورند که در نهایت تنها عوارض استفاده از این مواد برای آنها باقی می‌ماند.
احمدی با اشاره به شیوع بیشتر پدیده دوپینگ در ورزش‌های قدرتی، اظهار کرد: هر چه ارزش گذاری در ورزش به سمت برد پیش رفته و سایر جنبه‌های ورزش از جمله بعد سلامت آن در نظر گرفته نشود، قطعا با شیوع بیشتر این پدیده مواجه خواهیم شد. وی افزود: علاوه بر این، عده‌ای نیز هستند که همواره به دنبال تجارت و کسب درآمدهای نامشروع از طریق فروش و توزیع مواد نیروزا هستند که این امر قطعا نقش موثری در شیوع پدیده دوپینگ داشته است. احمدی همچنین ناآگاهی ورزشکاران و حتی مربیان را یکی دیگر از عوامل موثر در شیوع این پدیده دانست.
معاون وزیر ورزش و جوانان یادآور شد: زمانی که این عوامل در کنار یکدیگر قرار گیرد باید انتظار شیوع پدیده دوپینگ را داشت.

تبریک و تهنیت
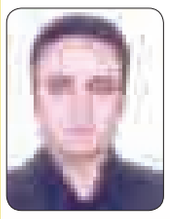
جناب آقای
اصغر جهانیان
انتخاب شایسته حضرتعالی
را به سمت
سرپرست محترم
هیأت موتورسواری و اتومبیل‌رانی
استان همدان
صمیمانه تبریک و تهنیت عرض نموده امید است
در سایه الطاف الهی پیروز و سربلند باشید.
رضا و محمد مولوی

تبریک و تهنیت
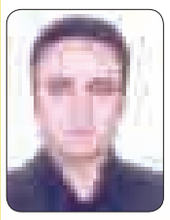
جناب آقای
اصغر جهانیان
انتخاب بحق و شایسته
حضرتعالی را به عنوان
سرپرست محترم
هیأت موتورسواری و اتومبیل‌رانی
استان همدان
تبریک و تهنیت عرض نموده موفقیت و سربلندی
شما را از درگاه خداوند منان خواستاریم
اداره ورزش و جوانان
شهرستان نهاوند

روزنامه اجتماعی، سیاسی، فرهنگی، اقتصادی

The Message Of Madestan's History & Civilization & Culture

روزنامه همدان پیام

www.HamedanPayam.com

پیام تاریخ، تمدن و فرهنگ مادستان

روزنامه صبح استان

صاحب امتیاز و مدیر مسئول: نصرت ا... طاقتی احسن
سردبیر: یدا... طاقتی احسن
نشانی: همدان، ابتدای خیابان مهدیه، روبروی دبیرستان شریعتی
ساختمان پیام
صندوق پستی: ۶۶۶ - ۶۵۱۵۵
تلفن: ۳۸۲۶۴۴۳۳ (ویژه) نمابر: ۳۸۲۷۹۰۱۳
سردبیر: ۰۹۱۸۳۱۵۱۴۳۷ آگهی: ۳۸۲۶۴۴۳۳
لیتوگرافی و چاپ: پیام رسانه (۳۸۲۷۴۰۸۲ - ۰۸۱)

پایگاه اینترنتی.....www.Hamedanpayam.com
ارتباط با روزنامه.....۱۰۰۰۶۰۶۶
ارتباط با روزنامه.....info@Hamedanpayam.com
.....Hamedanpeyam@yahoo.com
ارتباط با مدیرمسئول.....modir@Hamedanpayam.com
ارتباط با سردبیر.....sardabir@Hamedanpayam.com
سرویس آگهی.....agahi@hamedanpayam.com
سرویس اشتراک.....eshterak@hamedanpayam.com
چاپخانه پیام رسانه.....litohoma@yahoo.com

چهارشنبه ● ۲۷ خردادماه ۱۳۹۴ ● ۲۹ شعبان ۱۴۳۶ ● ۱۷ ژوئن ۲۰۱۵ ● ۲۳۷۷

اوقات شرعی

اذان ظهر	۱۳:۱۷
غروب خورشید	۲۰:۳۲
اذان مغرب	۲۰:۵۳
نیمه شب شرعی	۰۰:۲۵
اذان صبح فردا	۰۴:۱۸
طلوع خورشید فردا	۰۶:۰۲

» منبع: موسسه ژئوفیزیک تهران

آب و هوا

پیش‌بینی وضع هوا:

صاف و گردوغبار همراه با وزش باد

شهرستان	همدان	ملایر	نهاوند	کبودرآهنگ	زرین	قاسمی	قهاوند	اسدآباد	بهار
▲	۳۴	۳۵	۳۲	۳۴	۳۳	۳۵	۳۵	۳۲	-
▼	۹	۱۳	۱۱	۱۰	۱۱	۱۵	۱۳	۱۰	۶
	۲۰	۲۰	۲۵	۳۰	۲۰	۲۰	۲۰	۲۰	۲۵

حدیث:

هیچ یک از شـــما، سست و خواب‌آلود به نماز نایستد و به خود نیندیشد؛ چرا که در پیشگاه‌پروردگارش ایستاده‌است.

امیرالمؤمنین علی سلام‌الله علیه:خصال:ص۶۱۳ح۱۰:شناخت‌نامه نمازج۲ص۴۶۸

دوبیتی باباطاهر

گیج و ویجم که کافر گیج میراد — چنان گیجم که کافر هم موی ناد
بر این آئین که مو را جان و دل داد — شمع و پروانه را پرویج میداد

تـــازه‌ها

صدای مرموز اتم سرانجام شکار شد، آن را بشنوید

دانشمندان دانشگاه ملبورن موفق به شکار صدای اتم‌ها شدند که این، گام نخست تلاش اســترالیایی‌ها برای ســاخت رایانه کوانتومی مبتنی بر تراشه‌های سیلیکونی محسوب می‌شود.صدای یک اتم که در جایگاه خود در ماده ارتعاش دارد بســیار شبیه توپ پینگ‌پنگ است که با سرعت بسیار بالایی نوسان دارد.

به گزارش فارس،کشف معادله توصیفی شنیدن در علم فیزیک بسیار ساده است، به طوری که شنیدن صدای هر پینگ نشانگر حضور یک اتم است. شناخت ماهیت اتم‌ها در به کارگیری صحیح آنها در شرایط مختلف مثل استفاده در مدارهای رایانه‌های کوانتومی بسیار مؤثر است.

حشره‌کش توانایی‌های مغزی کودکان را کاهش می‌دهد

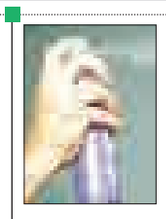

مطالعه جدیدی که روی ۳۰۰ جفت مادر و کودک صورت گرفته، شواهدی ارائه کرده است که نشان می‌دهد استفاده گسترده از حشره‌کش‌ها موجب به وجود آمدن مشــکلات عصبی در انســان می‌شود.بر اساس پژوهشــی جدید، افزایش سطح سموم پیرتروئید ناشی از حشره‌کش‌ها و آفت‌کش‌ها در ادرار کودکان با کاهش قابل‌توجهی در قابلیت عملکرد شناختی آنها بخصوص در توانایی کلامی و حافظه آنان ارتباط دارد. به گزارش ایرنا،با توجه به این عوامل و نوع عملکرد پیرتروئیدها،پژوهشگران این فرضیه را مطرح کردند که این ســموم روی سلسله اعصاب و رشد کودکان تأثیر منفی دارد.

از سرعت ارسال پیامک باخبر شوید

کاربران اســمارت فون‌ها با اســتفاده از برنامــه «اینترنت اســپید» می‌توانند از سرعت ارسال و دریافت اطلاعات آگاهی پیدا کنند.به گزارش مهر، اپلیکیشــن‌های بسیاری تولید و روانه بازار فناوری می‌شوند اما برخی از آنها مانند برنامه سنجش سرعت اینترنت برای هر اسمارت فونی لازم است تا بتوان از میزان سرعت و دریافت دیتاها اطلاع پیدا کرد.

با اســتفاده از این اپلیکیشــن می توان به مدیریت اینترنت پرداخت و میزان ترافیک مصرفی، میزان مصــرف، حجم باتری و... را نیز در اختیار داشت.

دوچرخه‌سواری بر روی برف

تیمی از دانشــجویان مهندســی مکانیک در دانشــگاه شــربروک در کِبــک کانادا در حال طراحی نوعی دوچرخه کوهستان برای حرکت بر روی برف هستند.

به گزارش خبر آنلاین،این دوچرخه که در قالب پروژه بهمن ساخته می‌شــود، برای افراد حرفه‌ای در دوچرخه‌سواری و نه مبتدی‌ها ارائه می‌شود.

دانشــجویان کانادایی در حال طراحی دوچرخه‌های ســنتی برای سازگارکردن دوچرخه جدید با برف‌سواری هستند.

این دوچرخه مناســب ورزشــکاران وعلاقمندان به رشته دوچرخه سواری در شرایط سخت است.

«پسر جهنمی» شاخدار در کانادا

محققــان موفــق به کشــف گونه‌های جدیدی از یک دایناســور شــاخدار در بستر رودخانه‌ای در کانادا شــده‌اند که آن را «پسر جهنمی» نامیده‌اند.به گزارش ایســنا،نام رســمی این دایناســور از برجستگی تاج‌مانند سر حیوان و همچنین نام مردی که ۱۰ سال پیش اســتخوان‌های آن را تصادفی یافته بود، گرفته شده است. پیتر هیوز در ســال ۲۰۰۵ جمجمه تقریباً دســت‌نخورده این دایناسور را که به یک صخره در کنار رود اولدمن در آلبرتا چسبیده بود، شناسایی کرد. دانشمندان این کشف را بسیار مهم خوانده‌اند، زیرا نخستین شاهد از همگرایی تکاملی در دایناسورهای شاخدار محسوب می‌شود.

یادمان

میرسید علی محبوب مردم تاجیک

نقش و جایگاه بقعه متبرکه میر سید علی همدانی در ایجاد وحدت اجتماعی مسلمانان تاجیکستان و ایران بر کسی پوشیده نیست.

بقعه متبرکه میر ســید علی همدانی یکی از مکان های مذهبی کشور تاجیکســتان است که در میان مسلمانان این کشور از جایگاه ممتازی برخوردار است.

اگر چه اغلب مسلمانان این کشور سنی مذهب هستند ولیکن وجود این مضجع شــریف در این کشور و برکات و حسنات آن شخصیت مذهبی در زمان حیات و در حال حاضر برای مردمان تاجیک موجب شده اســت که امروزه زائران زیادی از اقصانقاط تاجیکستان و ایران بــرای زیارت این مکان متبرک به شــهر کولاب ســفر نمایند و این موضوع به عاملی مشترک در پیوند اهل سنت و شیعیان این کشور و ایران مبدل شده است.

کیوسک

هگمتانه: "مشــکلات ۲۴ نفر از شــهروندان منطقه یک رســیدگی شد"عنوان خبری اســت که در صفحه دوم هگمتانه به آن پرداخته شده است.

در هر برنامه ملاقات عمومی شــهردار همدان با شــهروندان، مشکلات مطرح شده مورد بررسی قرار گرفته و دستور لازم داده شده است.

لازم به ذکر است شهردار همدان به منظور حل مشکل شهروندان با آنان ملاقات مردمی برگزار می‌کند.

"اسباب‌بازی اســباب فرهنگ‌سازی" نیز گزارشی است که در خصوص انتقال فرهنگ‌ها از طریق اسباب‌بازی کوکان، سهم تولیدکنندگان ایرانی از بازار اســباب‌بازی کشور، نقش اسباب‌بازی در شکل‌گیری شخصیت کودک سخن گفته و آورده اســت: باید در ورود و فروش اسباب‌بازی نظارت بیشتری انجام شود.

کدبانو

املت مرغ

مواد لازم برای املت مرغ:

تخم مرغ ۲عدد
پوره گوشت مرغ.....۲۵ گرم
کره .....۲۰ گرم
نمک و فلفل .....به میزان لازم

طرز تهیه

گوشــت مرغ را با غذاســاز پوره می‌کنیم. تخم‌مرغ‌ها را با چنگال می‌زنیم تا کف کنند، ســپس پوره‌های مرغ را بــا نمک و فلفل به آن اضافه می‌کنیم.

در یک تابه کره را آب کرده و مواد املت مرغ را داخل تابه ریخته و در آن را می‌گذاریم تا مواد خودشان را بگیرند و مغز پخت شوند.

گزارش

۲۷۰ شهید دفاع مقدس تشییع شدند

وداع ملی با مردان دریا دل

ایــن روزها همه جا نقل مظلومیت ۱۷۵ غواص شهیدی اســت که پس از ۳۰ ســال تصمیم گرفتند خورشید حضور خود را به شب زدگانی که ما باشیم، نشان بدهند. پری‌چهره های آسمانی آمدند و با همان دستان بسته قفل فراموشــی از چشم‌ها و گوش‌های ما باز کردند تا ببینیم و بشنویم برای حفظ وجب به وجب این مرز پرگهر خون دل‌ها خورده‌ایم.

چه رعنا قامتان نازنینی، دســت از جان شیرین‌شــان شسته‌اند تا چراغ مردانگی و فتوت در سرزمین شیعه خاموش نشود.آری چند روزی است که حتی کاربران شبکه‌های اجتماعی هم عکس‌های غم‌انگیزی از این عزیزان به اشــتراک می‌گذارند تا به واقع سفیران ایثار و شــهادت باشند و نشان دهند که تکنولوژی را برای اشاعه این فرهنگ به دست گرفته‌اند.

این اتفاق تلخ و غم‌انگیز پیام شیرینی اما داشت. معلوم شد شهدا و میراث داران دفاع مقدس ما محبوب دل همه ایرانیان هستند. ملت ایران پس از کشف پیکرهای غواصان جوان، همه یکپارچه به احترام قهرمانانشان تمام قد ایستادند و بزرگی‌شان را ستایش کردند.

در میان این ستایشگران ازهر فکر و سلیقه و تیپ و جایگاه اجتماعی دیده می‌شوند و این یعنی اینکه ملت اســطوره‌هایش را فراموش نخواهد کرد. یعنی اینکه قهرمانان وطن در مصادره هیچ تفکر و سلیقه سیاسی و طبقه اجتماعی نیستند. آنها بیرق‌های مردانگی هستند که راه رشــادت و تقوا و وطن دوستی را به نسل‌های پس از خود نشــان می‌دهنــد. روزگار هر از گاهی با نمایاندن چنین گنج‌هایی از دل زمین به دل‌های غافل مــا تلنگری می‌زند که بیدار بمانیم و بدانیم زندگی و امنیت خود را مدیون مردان جوانی هستیم که با دست بسته به استقبال زجرآورترین مرگ‌ها رفتند تا ما امروز در ناامن‌ترین نقطه جهان شــاهد امن‌ترین کشور دنیا باشیم و البته کمی هم شرمسار از اینکه درست همزمان با پخش تصاویر این اسطوره‌ها، اخبار تلخی از خیانت کسانی می‌شنویم که با نردبان نام این شهدا به بام قدرت رسیده‌اند و با دستان باز بیت‌المال مسلمانان را به انبان خود ریخته‌اند، بی‌آنکه از آن دست بسته‌های مظلوم شرمی بر وجود بی‌وجودشان عارض شده باشد.

حال مراســم تشییع این سبک بالان فرا رسیده است تابوت شهدای غواص و خط شکن از معراج شهدای تهران به محل وداع مردم منتقل می‌شــود. هر کسی دوست دارد دستی بر گوشه این تابوت‌ها بگیرد و در این اتفاق شکوهمند شریک باشد. روی تابوت‌های این شهدا نوشته شده است:«کربلای٤-ام الرصاص»

بسیج دانشجویی دانشگاه تهران میزبان این دریادلان عاشق است. اشتیاق مردم برای تشییع و همراهی این پیکرهای مطهر به بهارستان تهران جاری شده و این تابوت‌ها روی دســتان مردم به سمت خیابان بهشت روانه می‌شــوند.۲۷۰ شــهید تازه تفحص شده که هنوز معلوم نیست هویت چه تعداد از آنها شناسایی خواهد شد و چه تعداد شــهید گمنام نام خواهند گرفت. هنوز کار کارشناسی و ژنتیک برای شناسایی این شهدا انجام نگرفته است. در واقع بنا به تقاضای جمع کثیری از شهروندان تهرانی و اصرار بر تشییع این عزیزان پیش از مرحله شناسایی نهایی، مراسم تشییع روز گذشــته برگزار شد. فقط همه می‌دانند که ۱۷۵ تن از این شــهدا از غواصان و خط شکنان دریادل عملیات کربلای ٤ هســتند که پیکرشان با دستان بسته در ابوفلوس کشف شد.

این شــهدا با تلاش کمیته جســتجوی مفقودین در عملیات تفحــص در جنوب عراق فــاو، ابوفلوس، شلمچه، مجنون و زبیدات کشف شدند.

تشــییع اصلی این شــهدا پس از تشخیص هویت و اطلاع رســانی به خانواده‌هایشــان تا ۲۵ شوال یعنی سالروز شهادت امام صادق (ع) انجام خواهد شد. حال و هوای انتقال پیکرها از معراج شهدای تهران به محل وداع مردمی حال و هوای عجیبی است.

مجاهدت غوّاصان دریــادل عملیات کربلای ٤ و ٥، هرگــز از یاد تاریخ این مرز و بوم نخواهد رفت. آنها همچنانی که خدای متعال فرموده است زنده‌اند. و ما باید تلاش کنیم آن ارزشها را، که آنها به خاطر آن در این میدانها وارد شدند، زنده بداریم.

شــهدای غواص، نمونــه‌ای از هزاران شــهید دفاع مقدس‌اند که با شهادت مظلومانه خود عزت و اقتدار را به این مرز وبوم هدیه کردند، این عزت رانباید به آسانی از دست داد.آب و قنوت و قناعت تنها توقعشان از این دنیا بــود. به هر حال این عزیزان در خاک آرام خواهند گرفت و کار مــا امروز تنها اموختن ازاین عزیزان است.کســانی که غیرت و شــرف و وطن دوستی مبنای روزگارشان بود.

تشییع ملی پیکرهای ۱۷۵ غواص بازگشته به وطن

آیین تشــییع پیکرهــای پاک ۲۷۰ شــهید تازه تفحص شده دوران دفاع مقدس عصر سه شنبه با حضور گسترده و باشکوه اقشار مختلف مردم در میدان بهارســتان تهران برگزار شــد. در این مراسم دانشــجویان در کنار استادان و مسوولان دانشــگاه ها با پیکرهای پاک این شــهدا وداع کردنــد و زیباترین صحنه هــای بیعت با آرمان های شهیدان را به نمایش گذاشتند.میدان شهدا، چهارراه مخبرالدوله و ســایر مسیرهای منتهی به میدان بهارســتان تهران از ساعت ۱۵ دیروز با حضور میلیونی مردم مواجه بود.

اقشار مختلف مردم از جمله پیر و جوان، زن و مرد با دردست داشتن پرچم مقدس جمهوری اسلامی ایران و شعارهایی از جمله مرگ بر آمریکا و مرگ بر اســراییل در این آیین باشــکوه حضور یافتند. ازدحام جمعیت به حدی بــود که موجب تاخیر در حرکت خودروهای حامل پیکر پاک شهدا شد.

آیین وداع با این شــهدا نیز دوشنبه شب با حضور گسترده مردم در دانشگاه تهران برگزار شد.

خبرنگار مهر از این مراســم گزارش داده:شــهدا باردیگر و ســالها پس از روزهای حماســی دفاع مقدس خط شــکنی کردند و پرچمدران همدلی و همزبانی شــدند؛ حضور اقشار مختلف مردم و چهره‌هــای مختلف سیاســی، فرهنگی، هنری و ورزشــی فارغ از هر ســلیقه و گرایش برای ادای احترام به پهلوانان حقیقی وطن.

محســن رضایی دبیر مجمع تشخیص که با لباس نظامی درمراســم حضور یافته بود سخنران اصلی مراسم بود وی در این سخنرانی غواصان را شجاع ترین افراد جنگ تحمیلی دانست. او گفت: امروز داعش به ۳۵ کیلومتری بغداد رســیده است و باید از سوی ملت ایران پیامی به آنها داده می‌شد. امروز در یمن مردم بی‌پناه در حال بمباران شدن هر روزه هستند و لازم بود که بار دیگر از سوی شهدا فریاد الله اکبری بلند شــود و گفته شــود که فکر نکنید می‌توانید به حیات ننگین‌تــان ادامه بدهید.پس از سخنان وی هم مداحان به نوحه سرایی پرداختند.

شیب آخر

واردات گوشت بوفالو و یارانه ارزی!

» حاج سعیدی

در طول ســال های اخیر به مدد و همت دوســتان فرهنگستان زبان و ادب پارسی و عزیزان واژه‌یاب، شاهد ابداع واژه‌های جدیدی نظیر رأی‌اولی ها، روزه اولی‌ها، داربــی اولی‌ها، خانه اولی‌ها و... بوده ایم. بحث امروز ما نیز راجع به «دوستان پایونیر در امر واردات» است. یعنی همان وارد کننده اولی‌ها(!)

این دوســتان چون تازه وارد عرصه واردات شده اند، به طبع باید چیزی وارد کنند که جدید باشد زیرا واردات سایر کالا ها برای خودش حساب و کتاب و بزرگتر دارد! پس بنابراین دوســتان جدیدالــورود در بخش پروتئین دســت به واردات بوفالوهای بازنشسته وته جعبه‌ای از هندوســتان زده‌اند، البته گمان نکنید که دولتی‌ها دست روی دست گذاشته‌اند تا عده‌ای در کنار واردات بی‌رویه کالا با ســلامت مردم بازی کنند و بعد هم با پورشه به دار ودرخت بزنند و خاطر خطیر سرکار خانم ابتکار را مکدر کنند. نه خیر قطعاً این طور نیست. چرا که معاون وزیر جهاد کشاورزی از صدور مجوز واردات بوفالو برای استفاده در سویس و کالباس طی سالیان گذشته در کشور خبر داد و گفت: «امسال مجوز جدیدی در این خصوص صادر نمی‌شود.» به نقل از جراید

یعنی واردات بوفالو چندان جدید هم نیست و ما زیادی دلواپس و نگران شــده ایم! چرا که بوفالو همان گاومیش سابق است که ورژن بالاتر گاو محسوب می‌شود و گوشت و شیرش کمی چرب‌تر است. حالا یک بابایی هم پیدا شده که دوســت دارد گوشــت این حیوان را وارد کشور کند. یکی روغن پالم وارد می‌کند، دیگری لوازم آرایش دبه‌ای و گالنی، این بابا هم گوشت بوفالو وارد می‌کند. بالأخره از واردات چوب بستنی، زین اسب، پوسته فرمان خودرو یا خاک نرم برای زیر گربه که بهتر است. بعد هم که از نظر مالی بار خود، فرزندان، نوادگان، نتیجگان، نبیرگان، احفاد، اصحاب و اذناب خویش را تا چندین نسل بست، به مرور نگران سلامتی مردم می شود و تنها واردات آن را کاهش مــی دهد. چون بالأخره در طول این ســال‌ها یک عده به گوشــت بوفالو عادت می‌کنند و حذف یکباره آن از سبد غذایی آنها امکان‌پذیر نیست!

در واقع از آنجایی که عده‌ای به در آمدهای میلیاردی ریالی قانع نیســتند و این در آمدها در کنــار یارانه نقدی دولت پاسخگوی نیازهای مادی این عزیزان در خرید ماشین‌های میلیاردی، سفرهای خارجی، خرید کوه و دریا و جنگل و... نیست، سعی در کسب در آمد بیشتر از طریق واردات انواع و اقسام کالاهای بنجل و غیر استاندارد می‌کنند.این کار علاوه‌بر ضربه زدن به تولید ملی، خروج ارز از مملکت، ورشکستگی کارخانجات و بیکاری کارگران، موجب می‌شود تا سلامت مردم نیز در بسیاری موارد دستخوش بلندپروازی این افراد شود. پس بنابراین پیشنهاد می‌شود همانطوری که دولت در کمک به اقشار آسیب‌پذیر هر ماه مبلغی را به عنوان یارانه پرداخت می‌کند، یک مبلغی هم به صورت یارانه ارزی به این عزیزان پرداخت شود تا شاید با بر آورده شدن نیازهای مادی شان، عطای واردات کالاهای غیر استاندارد را به لقای آن ببخشند و دست از سر مردم بردارند. باور کنید با این رویکرد هم اقتصاد مملکت پویا می‌شــود، هم جلوی بیکار شدن کارگران گرفته می‌شود و هم سلامت مردم نشانه نمی‌رود!

گل و گیاه

درخت خزان‌پذیر با تاج گسترده و برگ‌هایی مرکب از ۲۳ـ۱۱ برگچهٔ بیضوی به رنگ سبز تیره که خوشه‌های آویخته گل‌های معطر و سفیدرنگ آن در اواسط بهار و اول تابستان ظاهر می‌شوند. گل‌ها شــبیه گل نخود بوده و عطر آنها در فضا می‌پیچد. حداکثر بلندی ۲۵ متر و گســتردگی درخت به ۱۵ متر می‌رسد.

این‌درخــت در مکان آفتابی، در هــر نوع خاک حتی خشک و فقیر به شــرط آنکه غرقاب نباشد رشد می‌کند. شــاخه‌های درخت شکننده هستند و ممکن اســت در اثر بادهای شدید آسیب ببینند. حداقل دمای قابل تحمل ان ۱۵ـ درجه سانتیگراد است.جهت کاشت در پارک‌های جنگلی و شهری، جنگل‌کاری‌ها و باغچه‌های بزرگ مناسب است.

ازدیاد از طریق کاشت بذر و یا جدا کردن و کاشت ریشه جوش‌ها در فصل پاییز و یا قلمه‌های ریشه در فصل زمستان امکانپذیر است.

عکس روز

نمایشگاه بین المللی صنایع دستی در تهران

عکس:فرارو

دانستنی‌ها

چگونگی زنگ زدن فلزات

زنگ‌زدگی، نتیجه انجام واکنش‌های شــیمیایی در آهن در حضور ۲ ماده آب و اکســیژن اســت که منجر به ایجاد اکسید قرمزرنگی در سطح آن می‌شود. در فرایند زنگ‌زدن، با انتقــال الکترون‌ها از آهن به اکســیژن، این واکنش الکتروشیمیایی آغاز می‌شود. الکترولیت‌ها در کنار آب، فرایندخوردگی در سطح آهن را تسریع می‌کند همانطور که در سرمای زمستان به دلیل نمک‌پاشــی در سطح جاده‌ها، زنگ‌زدگی در ســطوح فلزی وســایل نقلیه‌ای کــه در راه‌ها تردد می‌کنند نیز به مراتب بیشتر است.