روزنامه اجتماعی، سیاسی، فرهنگی، اقتصادی

The Message Of Madestan's History & Civilization & Culture

روزنامه همدان پیام

www.HamedanPayam.com

پیام تاریخ، تمدن و فرهنگ ماندستان

روزنامه صبح استان

صاحب امتیاز و مدیر مسئول: نصرت ا... طاقی احسن

سردبیر: بدا... طاقی احسن

مدیراجرائی:سیده ثریا جلالی

نشانی: همدان، ابتدای خیابان مهدیه، روبروی دبیرستان شریعتی ساختمان پیام

صندوق پستی: ۶۶۶ - ۶۵۱۵۵

تلفن: ۳۸۲۶۴۹۳۳ (ویژه) نمابر: ۳۸۲۷۹۰۱۳

سردبیر: ۰۹۱۸۳۱۵۱۴۳۷ آگهی: ۳۸۲۶۴۹۳۳

لیتوگرافی و چاپ: پیام رسانه (۰۸۱ - ۳۸۲۷۴۰۸۲)

پایگاه اینترنتی.....www.Hamedanpayam.com

ارتباط با روزنامه.....۱۰۰۶۰۶۶

ارتباط با روزنامه.....info@Hamedanpayam.com

Hamedanpeyam@yahoo.com

ارتباط با مدیرمسئول.....modir@Hamedanpayam.com

ارتباط با سردبیر.....sardabir@Hamedanpayam.com

سرویس آگهی.....agahi@hamedanpayam.com

سرویس اشتراک.....eshterak@hamedanpayam.com

چاپخانه پیام‌رسانه.....litohoma@yahoo.com

شنبه ● ۱۴ مردادماه ۱۳۹۶ ● ۱۲ ذی القعده ۱۴۳۸ ● ۵ آگوست ۲۰۱۷ ● شماره ۲۹۷۸

اوقات شرعی

اذان صبح	۴:۵۳
طلوع خورشید	۶:۲۷
اذان ظهر	۱۳:۲۲
غروب خورشید	۲۰:۱۷
اذان مغرب	۲۰:۳۷
نیمه شب شرعی	۰:۳۵

* منبع: موسسه ژئوفیزیک تهران

آب و هوا

پیش‌بینی وضع هوا:

صاف تا کمی ابری - وزش باد

شنبه	یکشنبه	دوشنبه	سه‌شنبه	چهارشنبه	پنجشنبه	جمعه	شنبه	یکشنبه
۲۷	۲۷	۲۷	۲۷	۲۷	۲۶	۲۶	۲۶	۲۶
۱۵	۱۵	۲۳	۱۸	۱۸	۱۷	۱۵	۱۶	۱۶
۲۰	۲۰	۲۰	۲۰	۲۵	۲۰	۲۰	۲۵	۲۵

حدیث:

امام رضا (ع):

هرکس نظر خود را در اصلاح خودش نپذیرد، به نظرش درباره خودت گوش مده و منتظر باش تا باطن تو را اصلاح کند.

تعداد قلوبت در ۲۴ ج: ۲۴

دوبیتی باباطاهر

همه دل ز آتش غم سوختی بی — بهرجان سوز هجر افروختی بی

که از دست اجل بر تن قبایی — اگر شاه و گدایی دوتنی بی

تـــازه‌ها

رهایی از گرمازدگی با شربت سکنجبین

عضو انجمن طب‌سنتی استان همدان برای رهایی از گرمازدگی شربت سکنجبین را معرفی کرد و گفت: عناب و شکر، خاکشیر بخزده و شربت آبلیمو، تخم شربتی، به‌لیمو، هندوانه و کلاب نیز در رفع گرمازدگی از اهمیت زیادی برخوردار هستند.

حمید مصطفایی در گفت‌وگو با ایسنا، اظهار کرد: بهتر است هنگام گرمازدگی از گرفتن دوش آب سرد به جهت ایجاد شوک به بد خودداری شود.

وی توصیه کرد: از قرار گرفتن در معرض باد مستقیم کولر به علت ایجاد عفونت‌های تنفسی و از نوشیدن سریع مایعات بسیار سرد به جهت برهم خوردن وضعیت سیستم ایمنی و گوارشی بدن اجتناب شود.

افزایش ۳ برابری نابینایی در جهان تا ۲۰۵۰تهران

یافته های یک تحقیق نشان می دهد شمار افراد نابینا در سراسر جهان تا سال ۲۰۵۰ احتمالا به سه برابر تعداد فعلی می رسد.

به گزارش ایرنا، این مطالعه که در دانشگاه آنجلیا راسکین Anglia Ruskin انگلیس انجام شده، نشان می دهد که هم اکنون نزدیک به ۳۶ میلیون نفر در سراسر جهان نابینا هستند و این رقم تا سال ۲۰۵۰ با توجه به افزایش میانگین سنی جمعیت جهان، احتمالا به ۱۱۵ میلیون نفر افزایش می یابد. همچنین تحلیل داده های به دست آمده از مطالعه یادشده در ۱۸۸ کشور جهان نشان می دهد تعداد افرادی که با مشکل کم بینایی های جزئی، متوسط و شدید روبه رو هستند (مشکلاتی که با عینک، لنزهای تماسی یا جراحی تصحیح نمی شود) نیز سه برابر شده و از ۲۱۷ میلیون نفر به ۵۸۸ میلیون نفر در همین بازه زمانی خواهد رسید.

امکان جداسازی سلول های بنیادی مدتی پس از مرگ

برخی از سلول های بنیادی می توانند تا بیش از دو هفته در افراد مرده به صورت خفته باقی بمانند و سپس مجددا به حالت فعال در آمده شروع به تقسیم کنند و سلول های جدید و دارای عملکردی را ایجاد کنند. به گزارش پایگاه اطلاع رسانی سلول های بنیادی، در این مطالعه جدید محققان فرانسوی اطلاعات جدیدی را در مورد چندتوانی و پلاستیسیتی این سلول ها ارائه کرده اند.

در این مطالعه آن ها نشان داده شد که سلول های بنیادی (به ویژه سلول های بنیادی عضلانی) می توانند برای بیش از ۱۷ روز در انسان و ۱۶ روز در موش های مرده بعد از مرگشان زنده بمانند. این در حالی است که پیش از این تصور می شد، این مدت زمان چیزی حدود ۱ تا دو روز است.

حراج نخستین سلفی فضایی

قرار است عکس سلفی "باز آلدرین" فضانورد سابق ناسا که اولین سلفی در فضا بوده و به ۵۱ سال پیش برمی‌گردد به حراج گذاشته شود.به گزارش ایسنا ، این عکس که "باز آلدرین"(Buzz Aldrin) در ماموریت "جیمنای ۱۲"(Gemini ۱۲) در سال ۱۹۶۶ در فضا گرفت، اولین عکس از چهره یک فضانورد در فضاست که به صورت سلفی گرفته شده است.ابعاد این عکس ۲۰ در ۲۵ سانتی‌متر بوده و قرار است در ماه سپتامبر با قیمت پایه ۱۲۰۰ یورو به حراج گذاشته شود.در سال ۲۰۱۵ یک کلکتور این عکس را از ناسا خریداری کرد و پیش از آن این عکس در آرشیو ناسا قرار داشت. در این عکس باز آلدرین که اکنون ۸۷ ساله است عینک کلاه ایمنی فضایی خود را بالا داده است و یک قوس زیبا از زمین در پس‌زمینه عکس مشاهده می‌شود.

کم‌کردن شدید نیکوتین سیگار در آمریکا برای جلوگیری از اعتیاد و سرطان

سازمان غذا و دارو در آمریکا در راستای مبارزه با مرگ و میر ناشی از مصرف دخانیات تصمیمی انقلابی گرفتاست و قصد دارد میزان نیکوتین موجود در سیگارها را به اندازه‌ای قابل توجه کاهش دهدتاقدامی که هنوز به مرحله اجرا نرسیده باعث کاهش ارزش سهام شرکت‌های بزرگ دخانیات شده‌است. به گزارش همشهری آنلاین ، سازمان غذا و داروی آمریکا (FDA) قصد دارد، میزان نیکوتین سیگارها را درحدی کاهش دهد که مانع از اعتیاد افراد مصرف‌کننده شود و دولت آمریکا نیز حمایت خود از این طرح را اعلام کرده‌است.کاهش نیکوتین سیگارها از سال ۱۹۹۵، زمانی که کنگره آمریکا تصمیم گرفت خطرات ناشی از استفاده از سیگار را روی بسته‌های آن بنویسد، تا به امروز مهمترین اقدام در مسیر کاهش خطرات ناشی از مصرف نیکوتین و سیگار بوده است.

فضای مجازی

رویایی که پس از ۲۷ سال تحقق یافت
فوتبال دیدن مردی نابینا با کمک یک هدست پیشرفته!

یک مرد ۵۱ ساله که از نظر قانونی نابینا بود، موفق شد با استفاده از یک فناوری جدید پس از ۲۷ سال فوتبال تیم مورد علاقه‌اش را تماشا کند.

به گزارش ایسنا ، نابینای قانونی (Legally Blind) به شخصی گفته می‌شود که از نظر چشم پزشکی و بینایی‌سنجی دیدش کمتر از ۱۰ درصد باشد."برایان کیسی"، نخستین نابینای قانونی در اروپا است که هدست‌های مجهز به تکنولوژی پیشرفته را مورد آزمایش قرار می‌دهد این عینکها تصاویر را به صورت زنده و به طور مستقیم در مقابل چشم کاربران نمایش می‌دهند.آقای "کیسی"، ۲۷ سال قبل بینایی خود را از دست داد و در طول این سال‌ها از تماشای بازی‌های تیم محبوب خود محروم بود.

اما به لطف یک فناوری پیشگامانه بصری به نام eSight، شرایط برای او تغییر کرد و پس از سال‌ها به تماشای بازی تیم مورد علاقه‌اش نشست "کیسی" اولین فرد در انگلیس بود که این فناوری نوین که قیمت آن در حدود ۱۰ هزار پوند (۱۳ هزار دلار) بود را در ماه مارس مورد آزمایش قرار داد.این فناوری شامل یک هدست، قاب لنز مجزا و مخفی و یک کنترل‌کننده دستی است.

هدست eSight دارای یک دوربین زنده است که جریان ویدئو را به کنترل‌کننده ارسال می‌کند.کنترل‌کننده این هدست، با استفاده از الگوریتم‌ها و تنظیمات انتخابی مانند رنگ و کنتراست، ویدئو را تنظیم می‌کند تا تماشای تصاویر را برای افرادی که دچار کمبود بینایی هستند، آسانتر کند. سیگنال ویدئوی ارتقا یافته سپس به هدست منتقل شده و در صفحه نمایش‌های LED در مقابل چشم‌های کاربر نمایش داده می‌شود.از کنترل‌کننده این هدست می‌توان برای زوم کردن بر روی تصویر تا ۱۲ برابر اندازه اصلی آن استفاده کرد.این بدان معنی است که کاربر می‌تواند یک شیء دور مانند یک ساعت روی دیوار را ببیند یا یک روزنامه را به راحتی بخواند.

دیدار خادمان بارگاه ملکوتی ثامن‌الحجج(ع) با مسئولان استانداری همدان

خادمان بارگاه ملکوتی ثامن‌الحجج(ع) عصر امروز با مسئولان استانداری همدان دیدار کردند.

به گزارش تسنیم، خادمان بارگاه ملکوتی ثامن‌الحجج (ع) برای هفتمین سال متوالی با حضور در استان همدان برای حضور در برنامه‌های دهه کرامت با مسئولان استانداری همدان دیدار کردند.

در این دیدار مدیحه‌سرا و خادم بارگاه ملکوتی به قرائت اشعاری در وصف علی ابن موسی‌الرضا(ع) پرداخت و پس از آن نگین متبرک به حرم مطهر توسط یکی از خادمان به معاون سیاسی امنیتی استاندار همدان اعطا شد. مبلغ همراه کاروان خادمان بارگاه ملکوتی امام رضا(ع) در این دیدار اظهار داشت: در دهه کرامت کاروان‌هایی از خادمان بارگاه ملکوتی امام رضا(ع) همراه با پرچم متبرک حرم مطهر به ۳۱ استان اعزام شده‌اند.

حجت‌الاسلام محمد الهی خراسانی افزود: ایسن کاروان‌ها در قالب جشن‌های زیر سایه خورشید در برنامه‌های دهه کرامت بیش از یک هزار شهر و روستا کشور شرکت می‌کنند.

وی بسا اشاره به اینکه در داخل کشور بیش از ۶ هزار برنامه توسط جشن‌های زیر سایه خورشید برگزار می‌شود، بیان کرد: بیش از ۳۴ کاروان خادمان بارگاه ملکوتی به ۳۴ کشور دنیا نظیر آلمان، انگلیس، آفریقا، مصر و مالزی اعزام شده‌اند.الهی خراسانی با بیان اینکه بیش از یک هزار نفر از خادمان آستان قدس رضوی به عنوان سفیران به نقاط مختلف جهان همراه با پرچم متبرک صفر کرده‌اند، تصریح کرد: امسال دهمین سال اعزام این خادمان به استان‌ها و کشورهای دیگر است.

سینما

CINEMA

≡ سینما

- قدس ۱ ..... ساعت ۵ عصر
- قدس ۲ ..... به یک کارگر ساده نیازمندیم
- فلسطین ۱ ..... ساعت ۵ عصر
- فلسطین ۲ ..... ویلایی‌ها
- سینما کانون ..... گشت ۲
- کودراهنگ ..... خوب، بد و جلف
- بهمن ملایر ..... ساعت ۵ عصر

گزارش

"من و مـــادربزرگه" نتیجه اعتماد به جوانان

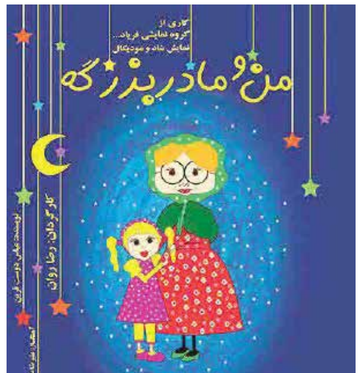

شکوفه رنجبر

این روزها در سالن تئاتر شهر همدان، نمایشی به روی صحنه است با عنوان" من و مادربزرگه" به کارگردانی رضا روان و قلم عباس دوست قرین کـه قصه نمایـش را با محوریت مینـا تنها دختر خانـواده که پدر و مادری شـاغل دارد مطرح می کنـد و از آنجا که پدر و مادر بیشتر اوقات خود را در اداره بسـر می برند، بـرای رفع تنهایی مینا عروسک هایی تهیه کرده اند، و نگهداری مینا (مینا حقیقی) به مادربزرگ و پدر بزرگ واگذار کرده‌اند. مینا از بازی کردن با عروسـک‌ها و تکرار مکرر از آنها خسته شده است و بالاخره زبان به شکوه می گذارد و دلش می خواهد همانند دیگر دوسـتان خود به پارک و گـردش برود و از این روزمرگی بیرون بیاید.

مادربزرگ شاهد این گلایه‌هاست در ابتدا به فکر می‌رود که مینا با چه کسی دارد صحبت می‌کند اما کسـی را نمی‌بیند، به زودی آگاه می شود که مینا عروسک‌هایش را طرد می‌کند.

مادربزرگ به چاره اندیشی می‌پردازد و او را دعوت به چند بازی می‌کنـد اما مینا نمی‌پذیرد و در انتها از بازی قایم باشـک خوفـش می‌آید، مینا چشم می‌گذارد و مادربزرگ متأسـفانه جای مناسبی را برای قایم شدن انتخاب نمی‌کند کمد رختخواب‌ها و در یک حادثه کوچک مادربزرگ می‌میرد.

و اما پدربزرگ که گویا بازنشسـته اسـت ترجیح می‌دهد بیشتر اوقات خود را در پارک در کنار هم سـالان خود باشد. با مرگ مادربزرگ، پدر و مادر مینا از پذیرش مرگ‌خواهند که تا پیدا شـدن یک مهدکودک از مینا مراقبت کنند، پدربزرگ شـرط می‌گذارد، پدر و مادر می‌پذیرند که یک گوشـی بـزرگ و نصب واتس‌اپ بـرای پدربزرگ را راضی کننـد. در این میان اما در کنـار آنها گاهی رباطی دیده می‌شود برای سر و سامان دادن به امور داخل خانه.

بازی‌ها

مینا حقیقی: با توجه به سبک ساختار شکنی یعنی سن تقریباً ۲۲ و ۲۳ سال نقش مینای ۶-۷ ساله را بسا قدرت ارائه می دهد، به طوری که تماشـاچی کاملاً او را می‌پذیرد و اصلاً به سـن بیشـتر مینا از مینا نمی‌شـود و غرق در نقش مینای نمایشـی می‌شود. نه مینای حقیقی.

هادی لایقی: پدربزرگ حالا برعکس با توجه به سن جوانی نقش پدربزرگ را بسیار عایل و شیرین و دوست داشتنی ارائه می‌دهد.

مطمئناً در آینده ما شـاهد بازی‌های چشم‌گیر مینا حقیقی و هادی لایقی و دیگر بازیگران خوب این نمایـش خواهیم بود و اما کارگـردان جوان رضا روان، ثابـت کرد می‌تواند از پس نمایش کودک و نوجوان برآید و می تواند با یک نمایش شـاد در سبک فانتزی تماشـاچی را به سالن بزرگ شهید آوینی بکشـاند، و آنها را راضـی نگهدارد از این کارگردان جـوان و کاربلد قبلاً نیـز نمایش‌های موفقیت‌آمیز دیده‌ایم.

سـید مرتضی موسوی پاک نهاد این بار در نمایش من و مادربزرگه دستیار کارگردانی است که خود دسـتی به قلم دارد و حتماً در آینده از نویسندگان خوب این شهر و حتی کشـور می شود و شاهد متن های سنگینی از او خواهیم بود همان متن های خوب در تئاتر کودک که همواره با مشـکل و نقد مواجه هستند و خـلاء و کمبود آنها بسـیار دیده می شود.

هماهنگـی ها بیـن کارگردان و بازیگـران بـه یـک هارمونی بسـیار خوب به نام نمایش من و مادربـزرگ تبدیـل شـده که بـا حمایت‌های خـوب محمد محمدعلی‌زاده، و اسپانسـرهای خـوب و دلسـوز هنـر نمایش کـودک و نوجوان اسـری تولید شده که خالی از لطف نیست اگر بگوییم از شاتس های همدانی ها برای گرفتن جوایز فسـتیوال بین المللـی تئاتر کـودک و نوجوان است.

ایـن نمایش می تـوان گفت از جمله حرکت های شایسته مرکز هنرهای نمایشـی استان است که نشـان می دهد همدان هنرمندان شود می توانند نام همدان را بیش ازپیش در صحنه هنرهای نمایشی کشور جاودانه کنند.

فرهنگ

هویت جهادی، ۳۷ سال خودباوری و بالندگی جهادانشگاهی نهادی مستقل برای تقویت بدنه علمی کشور

مدیرعامل اتحادیه تشـکل‌های قرآنی غرب کشور گفت: جهادانشـگاهی بسـه دنبال انجـام فعالیت‌های تخصصی برای تقویت بدنه علمی کشـور در راستای خودکفایی و استقلال است. قاسم جهانآرا در گفت‌وگو با ایسنا، اظهار کرد: جهادانشگاهی نهادی انقلابی است که به دستور مستقیم رهبر کبیر انقلاب در سال ۵۹ تشکیل شده اسـت. وی افزود: جهادانشگاهی از دستاوردهای انقلاب اسلامی اسـت که از زمان شکل‌گیری در زمینه‌های مختلف علمی، فرهنگـی، اقتصادی، صنعتی و ... نقش بسزایی داشته اسـت. جهانآرا اضافه کرد: راز باندگی و مهمترین عامـل موفقیت این مجموعه دانشـگاهی نگاه جهادی و اسـتفاده بهینه و بالقوه از پتانسـیل‌ها و ظرفیت‌های موجود در راسـتای رفـع نیازهای جامعه اسـت. مدیرعامل اتحادیه تشکل‌های قرآنی اضافه کرد: جهادانشـگاهی از همان ابتدا با تکیه بر نیروی جوان، متخصص و تحصیلکرده توانسـت جایگاه خود را در جامعه تحکیم بخشـد و با استفاده از پتانسـیل‌های خود کمک شایانی به بشـریت در رفع نیازهای او کند. وی گفت: یکی از مباحث مهم کلان استانی و کشوری توجه و نگاه ویژه نسـبت به صحبت‌های مقام معظم رهبری است که در این میان چندین بار شاهد رضایتمندی ایشان از فعالیت و حرکت جهادانشـگاهی در جهت تقویت ریشه‌های علمی، اقتصادی، فرهنگی و ... کشور بوده‌ایم.

هفته خبرنگار گرامی باد

طرح ویـژه همدان پیام

به مناسبت هفته خبرنگار

چاپ آگهـی تبلیغاتـی

با ۸۰٪ تخفیف

برای دیده شدن با ما تماس بگیرید

۰۸۱۳۸۲۷۹۰۱۱

مسئول امور قرآنی اداره اوقاف و امور خیریه همدان خبر داد

آغاز چهلمین دوره مسابقات قـرآنی در همدان

مسـئول امور قرآنی اداره اوقاف و امور خیریه استان همدان از آغاز چهلمین دوره مسابقات قرآن کریم در همدان خبر داد.

مجتبی جمالی سـلطان در گفت وگو با فارس، از آغاز چهلمین دوره مسـابقات قرآن کریم در همدان خبر داد و اظهار کرد: امروز چهلمین دوره مسـابقات قرآن کریم در شهر همدان آغاز شد.وی با بیان اینکه امروز ۷۳ نفر از بانوان در رشته حفظ قرآن کریم در چهلمین دوره مسـابقات قرآن کریم به رقابت خواهند پرداخت،گفت: این افراد در بخش‌های پنج جزء، ۱۰ جزء، ۲۰ جزء و کل قرآن کریم با هم رقابت خواهند کرد.

مسئول امور قرآنی اداره اوقاف و امور خیریه استان همدان خاطرنشان کرد: فردا نیز ۶۰ نفر از بانوان در رشته‌های قرائت، ترتیل و دعاخوانی در این مسابقات حضور خواهند داشت.وی با اشاره به برگزاری این مسابقات در بخش برادران گفت: ۵۰ نفر از آقایان نیز در رشته حفظ و اذان در روز پنجشنبه به رقابت می‌پردازند.

جمالی با تاکید به اینکه ۵۵ نفر در رشته‌های قرائت، ترتیل و دعاخوانی در روز جمعه این هفته به رقابت خواهند پرداخت، افزود: خانم حسینی از داوران بین‌المللی به عنوان داور تجدید در این دوره حضور دارند.

وی بسا بیان اینکه این دوره از مسـابقات به مدت چهار روز برگزار خواهد شـد، گفت: برگزیدگان این دوره پس از اهدای جوایز ارزنده، به مسـابقات کشوری راه خواهند یافت.

پیام تاریخ، تمدن و فرهنگ ماندستان |ISSN: 2322-4665|

روزنامه همدان پیام

www.HamedanPayam.com

شنبه ● ۱۴ مردادماه ۱۳۹۶ ● ۱۲ ذی القعده ۱۴۳۸ ● ۵ آگوست ۲۰۱۷ ● سال سیزدهم ● شماره ۲۹۷۸ ● ۱۲ صفحه روزنامه + نیازمندی‌ها ● ۱۰۰۰ تومان

به زودی ساخت ایستگاه راه‌آهن در شهر آغاز می‌شود

خرید بلیط قطار ازآژانس های مسافرتی

فروش بلیت از طریق آژانس‌های گردشگری طرف قرارداد با شرکت راه‌آهن، انجام می‌شود که بعد از اولین سفر که حامل تعدادی خبرنگار و خانواده معزز شهدا در تاریخ ۲۰ تیرماه بود، آژانس‌های مجاز به فروش بلیت مشـخص شدند و در حال حاضر مردم برای خرید بلیت به این آژانس‌ها مراجعه می‌کنند.

طبق اعلام روابط عمومی اداره کل راه و شهرسازی استان همدان، حد نهایت سرعت قطار در راه آهن همدان - تهران به ۱۶۰ کیلومتر خواهد رسید که چون سفرها در سه ماه اول آزمایشی است، سرعت ۱۰۰ تا ۱۲۰ کیلومتر خواهد بود اما در مسیر تهران- مشهد سرعت قطار همان سرعت همیشگی در این خط است

۶ ص

دبیر اتاق تعاون استان همدان خبر داد

پیش بینی افزایش قرارداد با اقلیم کردستان تا ۲۰۰ میلیون دلار

معاون خدمات شهری شـهرداری همدان با بیان اینکه ایجاد امنیت در گنجنامه از مهمترین اهداف در سـاماندهی دستفروشان این منطقه است، گفت: ورودی و بلیت‌فروشی در سـایت گنجنامه ایجاد خواهد شـد.مجید درویشی در گفت‌وگو فارس ، با اشـاره به سـاماندهی دستفروشان در منطقه گنجنامه، اظهار کرد: با توجه به شـرایط خاص این منطقه گردشگری گنجنامه و با نظر عوامل امنیتی، اجتماعی، فرماندار، اسـتاندار و شـورای تأمین تصمیم بر ساماندهی دستفروشان در این منطقه شدوی به بازدید روز چهارشنبه هفته گذشته اعضای شورای تأمین از سایت گنجنامه اشاره کرد و گفت: در این بازدید با وجود دستفروشـان، وضعیت مناسبی در سایت گنجنامه مشاهده نشد.

۲ ص

سایت گنجنامه پـولی می‌شود

جرو بحث بر سر قیمت مشتری را کشت

۵ ص

۷ ص

سهم بانوان از ورزش همدان چقدر است؟

بانـوان همدانی ظرفیت بالایی در ورزش دارند و وجود ستاره‌های بسیار در این عرصه شاهدی بر این ادعاست، اما با این حال آنچنان که باید راه هموار نیسـت و کمبود امکانات ورزشـی مشکل‌ساز شده است. بدون تردید، پی‌ریزی یک جامعه سـالم و باثبات در گرو سـلامت روحی و جسمی اعضای آن جامعه است و در همین راستا سلامت زنان به‌عنوان نیمی از پیکره جامعه و ایفای نقش‌های مادری و تربیـت نسـل و انجام وظایف متعدد دیگر، یک نیاز اصلی و اساسی است.

۷ ص

۲ ص

خبر

خبرنگاران عزتمندی میهن را به نسل آینده منتقل می کنند

۵ ص

جامعه

راحتی ازدواج دهه هفتادی‌ها سختی ازدواج دهه شصتی‌ها

۸ ص

فرهنگ

آغاز چهلمین دوره مسابقات قـرآنی در همدان

۷ ص

ورزش

مشعل المپیاد ورزشی دانشجویان پسر علمی کاربردی خاموش شد

یادداشت روز

ایجاد ثبات، ماموریت مهم دولت دوازدهم

دولت یازدهم به ریاسـت دکتر حسن روحانی را دولت عادی‌ساز لقب دادهاند. او توانست با تلاش ستودنی وضعیت بحرانی زمان تحویل گرفتن دولت را به شـرایطی عـادی تبدیل کند. روحانی بـه همراه تیم همراه خود این توفیق را داشت که بی‌نظمی ایجـاد شـده در روابط خارجـی، روابط میان قوای داخلی و اعتماد از دسـت رفته ملت-دولت را با اتخـاذ یک راهبرد مورد توافق نظام و مردم، سامان دهد. تصمیمات خلق‌السّاعه و حکومت روابط بر ضوابط که مسـیران دولت دهم بـود در دولت یازدهم کمرنگ شد...

۲ ص

یادداشت

آغاز دولت و شکل گیری کابینه مردمی

۳ ص

امروز روحانی در مجلس سوگند می‌خورد

آغاز دولت دوازدهم با حکم رهبر

* گزارشی از چیدمان کابینه دوازدهم
* خداحافظی ۹ وزیر با دولت دوازدهم
* ۸ رئیس جمهوری و ۱۹ رئیس مجلس به مراسم تحلیف می آیند

۳ ص

2411200293970001

بیمارستان رزن فرسوده است

نماینده مردم رزن در مجلس شورای اسلامی بابیان اینکه بیمارستان شهرستان رزن فرسوده است، گفت: مجوز ساخت بیمارستان ۱۵۵ تختخوابی در شهرستان رزن اخذ شده است.

به گزارش مهر، حسن لطفی در جلسه بررسی مسائل و مشکلات حوزه بهداشت و درمان شهرستان رزن گفت: به علت فرسوده بودن و نبود فضای کافی در بیمارستان فعلی شهرستان رزن، ساخت بیمارستان جدید باید هرچه سریعتر آغاز شود.

وی اظهار داشت: بهترین مکان برای ساخت بیمارستان فضای فعلی بیمارستان ولی عصر(عج) شهر رزن است.نماینده مردم رزن در مجلس شورای اسلامی عنوان کرد: مجوز ماده ۲۰ برای ساخت بیمارستان ۱۵۵ تختخوابی در رزن از وزارت بهداشت درمان کشور اخذ شده است.لطفی افزود: زمین بیمارستان فعلی به مساحت ۷هکتار، تمام زیرساخت های لازم برای ساخت بیمارستان جدید را دارد. وی یادآور شد: خیرین شهرستان رزن نیز برای ساخت بیمارستان جدید بیش از ۸ هکتار زمین اهداء کرده اند.

ساخت مرکز سیتی اسکن شهرستان رزن توسط خیرین

فرماندار رزن نیز از احداث ساختمان و مرکز سی تی اسکن شهرستان رزن توسط خیرین این شهرستان خبر داد.

فتحعلی حسینی با اشاره به اینکه فرسوده بودن برخی از مراکز بهداشتی درمانی شهرستان رزن باعث ایجاد مشکل در ارائه خدمات به مردم شده است، گفت: با ساخت فضاهای جدید بیش از ۴ هزار متر از مراکز بهداشتی درمانی شهرستان رزن نوسازی خواهد شد.

وی با بیان اینکه بخش دیالیز بیمارستان شهرستان رزن نیز توسعه خواهد یافت، افزود: توسعه بخش دیالیز به ۱۲ تخت مدنظر است و یک تخت ایزوله نیز ایجاد خواهد شد.

فرماندار رزن از ساخت ساختمان سی تی اسکن شهرستان رزن توسط خیرین این شهرستان خبر داد و گفت: این واحد در زمینی به مساحت ۲۵۰ متر مربع در داخل محوطه بیمارستان ولیعصر(عج) و با اعتبار اولیه ۵۰۰میلیون تومان در دست ساخت است.

وی در ادامه یادآور شد: در شهرستان رزن یک بیمارستان، ۳پایگاه اورژانس، ۷۲ خانه بهداشت و ۱۵مرکز بهداشتی درمانی در حال فعالیت است.

یادداشت روز

ایجاد ثبات، ماموریت مهم دولت دوازدهم

* امیر بختیاریان

دولت یازدهم به ریاست دکتر حسن روحانی را دولت عادی‌ساز لقب دادهاند. او توانست با تلاش ستودنی وضعیت بحرانی زمان تحویل گرفتن دولت را به شرایطی عادی تبدیل کند. روحانی به همراه تیم همراه خود این توفیق را داشت که بی‌نظمی ایجاد شده در روابط خارجی، روابط میان قوای داخلی و اعتماد از دست رفته ملت-دولت را با اتخاذ یک راهبرد مورد توافق نظام و مردم، سامان دهد. تصمیمات خلق‌الساعه و حکومت روابط بر ضوابط که میراث دولت دهم بود در دولت یازدهم کم‌رنگ شد و به جای آن نظم نسبی به نظام تصمیم گیری بازگشت. محصول این دستاورد تصویب برجام در حوزه روابط خارجی و ایجاد آرامش و اعتماد در داخل بود.

حال در دولت دوازدهم، حسن روحانی باید بـه دنبال ایجاد ثبات در روابط خارجی و داخلی باشـد. اگر که عادی سـازی، ماموریت جیاتی دولت در سـال ۹۲ محسوب می‌شـد، امروز ثبات، ضرورت حیاتی برای برون رفت کشـور از چاه رکود است. در فضای توام با ثبات، روابط خارجی و داخلی قابل تعریف و پیش‌بینی‌سـت. این ثبات از جمله محصولات ارزشـمند سیاست اسـت که هدیه‌ای به اقتصاد محسوب می‌شود. رشـد اقتصادی محصول وجود برنامه بلند مدت اسـت. برنامه‌ریزی در بخش خصوصی زمانی به تفع رشد اقتصادی در کشـور تمام می‌شود که به جای نگاه روزمره و کوتاه مدت نگاهی بلند مدت بر آن حاکم شود و نگاه بلند مدت در سایه وجود ثبات در کشور به دست می‌آید.

دولت روحانی که دولتی برآمده از اکثریت و متشکل از عموم بازیگران اصلی عرصه سیاسـت اسـت این توان را دارد که با ایجاد وفاق ملی ثبات را به جامعه ایران برگرداند. تدبیر و امید که شـعار روحانی در کارزار انتخابـات ۹۲ بود همچنان به کار ایـن دولت می‌آید. این بار تدبیر به همراه شـجاعت در تصمیم‌گیری و اقدام می‌تواند زمینه‌سـاز گسـترش نقش شـرکای داخلی و خارجی در اقتصاد کشور باشد. دولت دوازدهم باید پرچمدار ثبات باشد. اگر دولت بتواند این پیام را در داخل منتشر و به جهان صادر کند، خواهد توانست زمینه ورود و عزت ایران به اقتصاد جهانی را فراهم سازد.

روحانـی به دلیل پایگاه و مشـی سیاسـی خـود و اعتماد عموم سیاسـت‌مداران و مردم به او توان انجام این کار سـترگ را دارد.

۵۰ درصد جوانان جویای کار نهاوندی هیچگونه مهارتی ندارند

رئیس مرکز آموزش فنی و حرفه‌ای نهاوند با بیان اینکه امسال بیـش از ۶۰ حرفه در مراکز فنی و حرفـه‌ای نهاوند آموزش داده می‌شود، گفت: ۵۰ درصد جوانان جویای کار نهاوندی هیچگونه مهارتی ندارند.

احلد... ترکمان در گفت‌وگو با تسـنیم اظهار داشـت: رشته‌های پرورش گیاهان آپارتمانی، سیم‌کشی و عیب‌یابی مدارهای پایه برق ساختمانی، پرورش قارچ دکمه‌ای و طلاو جواهرسازی (جوش و ترمیم) در سـال ۹۶ به عنوان رشته‌های جدید در دو مرکز ثابت آفایان و بانوان به متقاضیان آموزش داده می‌شود.

وی تصریـح کرد: توانمندسـازی نیـروی ماهـر و نیمه‌ماهر از رسالت‌های اصلی سازمان آموزش فنی و حرفه‌ای اسـت و ادارکل فنی و حرفه‌ای اسـتان همدان با طرح‌ها و پژوهش‌های مختلف، نیاز سـنجی لازم را در این حوزه انجام می‌دهد، و در تلاش هستیم که دوره‌های آموزش متناسب با نیاز بازار کار در منطقه باشد.

ترکمان با اشاره به این‌که بر اساس گزارش‌های ارائه شده از مراکز مختلف در شهرسـتان ۵۰ درصد جوانـان جویای کار هیچگونه مهارتی ندارند، افزود: ۲۲ آموزشگاه آزاد فنی و حرفه‌ای در سطح شهرستان نهاوند فعال است و با توجه به شرایط کنونی اشتغال و بیکاری در شهرسـتان نیازمند جنبش ایجاد کارآفرینی و مهارت در بین جوانان هسـتیم. وی عنوان کرد: آموزش مهارت‌های فنی و حرفه‌ای در رشـد اقتصادی عدالت محور، افزایش بهره‌وری و تولید، کاهش هزینه‌های تولید، ارتقاء رفاه اجتماعی و افزایش امید به زندگی در جوانان موثر است.

رئیس مرکز آموزش فنی و حرفه‌ای شهرسـتان نهاوند بیان کرد: سال گذشته در شهرسـتان نهاوند، ۲۴۰ هزار نفر ساعت آموزش در ۲۰ رشته آموزشـی در مراکز فنی و حرفه‌ای ارائه شده است که به منظور ارتقاء مهارت افراد بر اساس نیازسنجی به متقاضیان اعم از دانشجویان، کارجویان شهری و روستایی، صنایع و صنوف آموزش‌های فنی و حرفه‌ای ارائه می‌شود.

ترکمان اظهار داشت: در سال ۹۵ این آموزش‌ها در ۶۶۰ نفر دوره در ۲۰ رشـته آموزشـی در دو مرکز ثابت برادران و خواهران و ۲۲ آموزشگاه آزاد و سـیار شهری و روستایی، زنان، کمپ‌های ترک اعتیاد، بسیج سازندگی و کمیته امداد امام خمینی(ره) آموزش مهارتی ارائه شده است.

وی تصریح کرد: امسـال نیز با هدف اجرای سیاسـت‌های اقتصاد مقاومتی و به منظور توانمندسازی افراد ساکن در مناطق محروم و حاشیه شهر ۲۴۰ هزار نفر ساعت تعهد آموزش ایجاد شده است.

ترکمان با اشـاره به سـهم ۲۵ درصدی زنان و سهم ۲۵ درصدی مردان در آموزش‌های فنی و حرفه‌ای شهرستان،گفت: ۱۹۲ هزار و ۵۷۰ نفر ساعت آموزش در کارگاه‌های اصناف، شاب شهری، تیم‌های سیار روستا، زنان، کارگاه‌های اصناف، بسیج سازندگی و کمیته امداد امام خمینی(ره) ارائه شده است.

احترام به شهدا در آغاز هفته خبرنگار

■ الهی تبار: خبرنگاران عزتمندی میهن را به نسل آینده منتقل می کنند

به مناسـبت آغاز هفتـه خبرنگار و در نخسـتین روز این هفته، اصحاب رسـانه به همراه معاون سیاسـی و امنیتی استاندار و جمعی از مسـئولان اسـتان همدان روز پنجشـنبه با حضور در گلزار شهدای این شهر و اهالی گل به مقام شامخ شهدا ادای احترام کردند.

معاون سیاسی و امنیتی استانداری همدان در ایـن آیین ضمن گرامیداشـت یاد و خاطره شهید صارمی گفت: روز خبرنگار برگرفته از سالروز شهادت شهید صارمی خبرنگار جزگرای جمهوری اسـلامی اسـت کـه در کنسـولگری جمهـوری اسـلامی در افغانسـتان به دسـت جلاد طالبان به شهادت رسید.

محمد ابراهیم الهی تبار افزود: روز خبرنگار بهانه ای اسـت تا از همـه خبرنگارانی که توانستند مردم را نسبت به جامعه خود در داخل و خارج از کشـور آگاه کنند، تجلیل و تقدیر شود.

وی ادامـه داد: خبرنگاران بـه عنوان پل ارتباطی بین مردم و مسـئولان رسالتی بس سنگین به عهده دارند. به ویژه خبرنگارانی که در همه مخاطرات و در میدان نبرد جان خود را در طق اخلاص گذاشتند تا عزت، عظمـت، دلاورمردی، مجاهدت، ایثار و از خود گذشـتگی های فرزنـدان این مرز و بوم را در تاریخ ثبت و به نسـل های آینده منتقل کنند.

طیق اعلام، خانه مطبوعات اسـتان همدان ۱۱۱ رسـانه دارای مجوز، ۲۷ پایگاه خبری ، ۲۷ رسانه الکترونیک، ۱۷ خبرگزاری و ۳۵ دفتر رسانه های سراسری در استان همدان فعال اسـت.اعضای کل خانه مطبوعات بر اساس آخرین اطلاعات و آمار ۶۵۹ نفر است که از این تعداد ۳۸۷ نفر خبرنگار هسـتند که از بین این تعداد خبرنگار ۱۸۴ نفر مرد و ۱۹۴ نفر زن هسـتند.

همدان از نخسـتین اسـتان هایی است که هفتـه خبرنـگار در آن برگزار می شـود و امسـال نیز همچون سـنوات قبل هفته خبرنگار از ۱۲ مرداد تا ۱۷ مرداد ماه برگزار خواهد شد.

۱۷ مرداد سـالروز شهادت محمود صارمی خبرنگار جزگرای جمهوری اسـلامی به نام روز خبرنگار نامگذاری شده است.

سایت گنجنامه پولی می‌شود

معاون خدمات شهری شهرداری همدان با بیـان اینکه ایجـاد امنیت در این بازدید با وجود دسفروشـان، وضعیت مناسبی در سـایت گنجنامه وجود ندارد، گفت: در بازدیدها مشخص شـد تعدادی از دستفروشان فعال در سـایت گنجنامه بومی نبوده و از سایر شهرها همچون قروه، کردستان و... به همدان آمده‌اند.

وی با بیـان اینکه با مشـاهده وضع موجود پیشنهاد شد، شهرداری طرحی را به منظور سامانده‌ی دستفروشان در این منطقه آمـاده و در گنجنامه اجرا کنـد، افزود: این پیشـنهاد با توجه به فضای تاریخی، سرسـبز و مراجعات توریسـت‌ها در سـایت گنجنامه ارائه شـد.

دورویشـی بـا اشـاره بـه تعـداد بازدیدکنندگان از سـایت گنجنامه در ایام تعطیلات چهار روزه به مناسـبت عیـد فطـر، تصریح کـرد: بیش از ۳۰ هزار نفر در این بازه زمانی از سـایت گنجنامه بازدیـد کردند که قابل توجه اسـت وی به حضور خوشـنودگان قلیان در گنجنامه اشـاره کرد و ادامه داد: عزیزکنـندگان قلیـان در ایـن منطقه فضای عمومی را اشغال کرده و با عرضه قلیان به توریسـت‌ها و مردم مبالغی را دریافت می‌کنند.

معاون خدمات شـهری شـهرداری همـدان خاطرنشـان کـرد: یکـی از مهمتریـن اهـداف سـامانده‌ی دستفروشـان ایجـاد امنیـت در گنجنامـه اسـت که ایـن مهم در طرح خاتم عملی گردید.

وی با بیان اینکه دیـواره اطراف گنجنامه به سـمت کتیبـه نرده‌کشـی خواهـد شـد، یادآور شـد: ایجـاد درب ورودی شـرق گنجنامه با بسـط‌گسـترش مجدداً با خرید قلیان اقدام به عرضه می‌کنند، اظهار کـرد: دو روز قبل حدود ۲۰۰ تـا ۳۰۰ قلیان را جمع‌آوری کردیم اما مجدد عرضه می‌شود.

وی در پایـان با اشـاره بـه وضعیت عرضـه قلیان در منطقه پشـت پارک طرح شـهید زندگی قلیان‌ها در این منطقه نیز در دستور کار است.

معنوان سومی دونده همدانی در رقابت‌های دوومیدانی لیگ امید

دوومیدانی‌کار همدانی عنوان سومی ماده ۸۰۰ متر نخستین دوره رقابت‌های دوومیدانی لیگ امید پسران را از آن خود کرد.

به گزارش روابط عمومی اداره کل ورزش و جوانان اسـتان همدان، مسعود بنوان دبیر هیات دوومیدانی با اشاره به اعزام دوومیدانی‌کاران اسـتان به نخسـتین دوره رقابت‌های دوومیدانی لیگ امید در بخش آقایان اظهار کرد: این مسـابقات با حضور بیش از ۹۰ ورزشکار در ورزشگاه آفتاب انقلاب تهران پیگیری شد.

وی به ماده‌های برگزاری مسـابقات اشاره کرد و گفت: در این دوره از رقابت‌ها، دوومیدانی‌کاران پسـر در مواد ۲۰۰ متر، ۸۰۰ متر، ۱۱۰ متر مانع، ۳ هزار متر مانع، پرش ارتفاع، پرش طول، پرتاب نیزه و پرتاب دیسک به میدان رفتند.

وی به ورزشـکاران اعزامی اسـتان به رقابت‌ها اشاره کرد و افزود: محمد حاصلی، علی حاج‌یابایـی، علی زورآوند، دانیال زارع، آرش قاسمی و شـاهین یارحسـینی ورزشـکاران اعزامی اسـتان به این مسابقات بودند.

وی نتایج کسـب شـده در ماده ۸۰۰ متر را برشمرد وگفت: محمد حاصلـی با ثبت رکورد یک دقیقه و ۵۸ ثانیه و ۳۷ صدم ثانیه و علی حاج‌یابایی با ثبت زمان ۲ دقیقه و یک ثانیه و ۴۴ صدم ثانیه به ترتیب در جایگاه سوم و ششم این ماده قرار گرفتند.

پیشخوان

۱

درگذشت کوهنورد ایرانی در قرقیزستان

علیرضا بروجردی که قصد داشت به قله‌ای در قرقیزستان صعود کند، به علت کمبود اکسیژن درگذشت.

به گزارش ایسـنا، علی‌رضا بروجردی، کوهنـورد ایرانی که قصد داشـت به قله‌ای در قرقیزسـتان صعود کند، ناکام ماند. او در حـال صعود به قله تنین در کوهسـتان‌های جنوب قرقیزستان بود که به علت کمبود اکسیژن، درگذشت.

بروجـردی از اعضـای گـروه ۵ نفره کوهنوردی شهر ورامین بود که به عنوان پزشـک تیم چندی پیش برای فتح قله تنین عازم قرقیزستان شده بود. پیکر این کوهنورد فقید توسط کوهنوردان حاضر در منطقه و راهنمایان روس، به بیشکک، پایتخت قرقیزستان منتقل شد تا بعد از طی مراحـل قانونی به ایران بازگردانده شود.این حادثه در محلی به نام "آچیک تاش" در منطقه جان آلای استان "اوش" و در ارتفاع ۶ هزار و ۶۰۰ متری رخ داد. تنین با ارتفاع ۷ هزار و ۱۳۳ متر یکی از مرتفع ترین کوه‌ها در جهان است.

۲

کزینه هواداران بارسلونا برای جایگزینی نیمار

سـتاره آرژانتینـی بوئنوتسـس در نظرسـنجی‌ای که روزنامـه آس برای جایگزینی نیمار انجام داد، بیشـترین رای را بین هواداران بارسـلونا به خود اختصاص داد.

به گزارش تسـنیم، جدایـی نیمار از بارسـلونا قطعی شـده اسـت و این بازیکـن برزیلـی بـه زودی پیراهن یاری سمن زرمین را بر تن خواهد کرد. جدایی نیمار از بارسلونا باعث می‌شود که خط حمله این تیم تضعیف شـود و طبیعی است که سـران این باشگاه اسـپانیایی به دنبال جانشینی شایسته برای سـتاره خود باشند.روزنامه آس یک نظرسنجی بین هواداران بارسلونا بـرای جایگزینی نیمـار انجام داد که سـتاره بوئنوتسس بیشـترین رای را به خود اختصاص داد.

در این نظرسـنجی، هواداران بارسلونا بیشـترین رای را به پائولو دیبالا، ستاره بوان با اشاره به موادی که ورزشکاران آن تنها حضور داشتند، تصریـح کرد: محمد حاصلی و علی‌حاج‌یابایـی در ماده ۸۰۰ متر، علی زورآوند و آرش قاسـمی در ۳ هزار متر بـا مانع، دانیال زارع در پرش ارتفاع و شـاهین یارحسـینی در پرتاب دیسـک با حریفان علی زورآوند و آرش قاسـمی در ۳ هزار متر بـا مانع، دانیال زارع در پرش ارتفاع و شـاهین یارحسـینی در پرتاب دیسـک با حریفان علی زورآوند رفتند.

وی نتایج کسـب شـده در ماده ۸۰۰ متر را برشمرد وگفت: محمد حاصلـی با ثبت رکورد یک دقیقه و ۵۸ ثانیه و ۳۷ صدم ثانیه و علی حاج‌یابایی با ثبت زمان ۲ دقیقه و یک ثانیه و ۴۴ صدم ثانیه به ترتیب در جایگاه سوم و ششم این ماده قرار گرفتند.

با قهرمانی تهران و سومی همدان

مشعل المپیاد ورزشی دانشجویان علمی کاربردی خاموش شد

مشعل چهارمین المپیاد فرهنگی ورزشی دانشـجویان پسـر دانشـگاه جامع علمی کاربردی کشـور با قهرمانی تیـم تهران به میزبانـی دانشـگاه بوعلی سـینای همدان خاموش شد.

به گـزارش خبرنگار ما، المپیـاد فرهنگی ورزشـی دانشجویان پسـر دانشگاه جامع علمی کاربردی کشور با برگزاری مراسمی بانشـکوه به میزبانی دانشگاه بوعلی سینای همدان به پایان رسید.

چهارمین المپیاد ورزشـی دانشجویان پسر دانشگاه علمی کاربردی کشور در رشته‌های ورزشی تنیس روی میز، بدمینتون، شنا، دو و میدانی، تکواندو، شطرنج و کاراته با شرکت ۸۰۲ ورزشکار در قالب ۳۶ استان کشور به مدت ۳ روز در شهر همدان برگزار شد.

دبیـر اجرایی ایـن دوره از المپیاد در آیین پایانـی رقابت‌ها اعلام کـرد: تیم تهران با کسـب ۱۲۲ امتیاز عنوان قهرمانی این دوره از مسابقات را کسب کرد.

محمود تججی اظهار کرد: تیم کرمانشاه نیز با ۶۶ امتیاز دوم شد و همدان با ۶۴ امتیاز بر سکوی سوم این پیکارها ایستاد.

وی بیـان کرد: در این پیکارها و در رشـته تنیس روی میز گلستان، خوزستان و یزد به ترتیب اول تا سوم شدند و در رشته بدمینتون کرمان، همدان و آذربایجان غربی به ترتیب عناوین اول تا سوم را کسب کردند.

تججی اظهار کرد: در رشـته شـنا خراسان رضوی قهرمان شـد، تهران بر سکوی دوم ایسـتاد و یزد نیز جایگاه سوم را به دست آورد.

وی افزود: در دو ومیدانی نیز تیم کرمانشاه عنوان نخست را کسب کرد.الیزا دوم شد و همدان در مکان سوم قرار گرفت. همچنین در تکواندو بوشهر، ایلام و تهران به ترتیب اول تا سوم شدند.

دبیر چهارمیـن المپیاد فرهنگی ورزشـی دانشجویان دانشگاه علمی کاربردی کشور خاطرنشـان کرد: در رشـته کشـتی آزاد مازندران بر سکوی نخست ایستاد، تهران و همدان به ترتیب دوم و سـوم شـدند و در شـطرنج نیز تهران، هرمزگان و مازندران به ترتیب اول تا سوم شدند.

دبیر چهارمیـن المپیاد فرهنگی ورزشـی دانشجویان دانشگاه علمی کاربردی کشور یادآور شد: همچنین در رشته کاراته پسران قزوین قهرمان شد. قم عنوان دوم را کسب کرد و تیم‌های مرکزی و فارس مشترکا سوم شدند.

تججی با بیان اینکه ۱۲۲ داور قضاوت این پیکارها را برعهده داشتند، خاطرنشان کرد: استان مرکزی با ۵۸ و گیلان با ۵۵ ورزشکار، بیشـترین شرکت کننده را در این رقابت ها داشتند.

وی یادآور شد: دو ومیدانی با ۱۲۷ شرکت کننده، بیشترین ورزشـکار را در بین رشته های ورزشی در اختیار داشت.

المپیاد همیشگی و کشف استعدادها است

دبیر چهارمیـن المپیاد فرهنگی ورزشـی دانشجویان دانشـگاه جامع علمی کاربردی کشـور همچنین اظهـار کـرد: برگزاری المپیادهـای ورزشـی صحه همیشـگی دانشـجویان و شناسـایی و کشـف استعدادهاسـت.

تججـی بیان کـرد: دانشـگاه جامع علمی کاربـردی حضـوری موفـق در میادیـن دانشگاهی کشور را هدفگذاری کرده است و برگزاری المپیادهای درون دانشگاهی بهترین فرصت برای کشف استعدادهاست.

تججـی اضافه کرد: هدف کلان دانشـگاه کسـب موفقیت در میادین مهم ملی است و ارتقای جایگاه دانشـگاه بـه عنوان یک دستاورد مهم هدفگذاری شده است.

وی با قدردانی از حمایت مسئولان اجرایی همـدان در میزبانی ایـن دوره از رقابت‌ها گفت: مسـئولان اجرایی این استان به ویژه معاون سیاسـی امنیتی اسـتاندار همدان از حامیان اصلـی در برگـزاری مطلوب این رقابت‌ها بود.

وی خاطرنشـان کرد: این دوره از رقابت ها به لحاظ کمی و کیفی در سطح بسیار خوبی برگزار شد و استان های کشور نیز حضوری پرثمر در بازی‌ها داشتند.

توزیع ۱۹۹ مدال رنگارنگ

در پیکارهـای چهارمین المپیـاد فرهنگی ورزشـی دانشجویان پسـر دانشگاه جامع علمی کاربردی کشور که به مدت ۳ روز در همدان برگزار شد، ۱۹۹ مدال رنگارنگ بین قهرمانان ورزشی توزیع شد.

۵۱ مدال طلا، ۵۷ مدال نقره و ۸۵ نشان برنز در این دوره از رقابت ها توزیع شد و تهرانی ها با ۲۵ مدال بیشترین سهم را داشتند.

کرمانشاه تیم دوم این رقابت ها نیز ۱۰ مدال کسب کرد که به دلیل دستیابی به ۷ مدال طلا،کار از همدان بر سکوی نایب قهرمانی ایستاد.

تیم همدان میزبان این رقابت‌ها نیز موفق به کسب ۱۶ مدال رنگارنگ شد.

۶۲ امتیـاز، البرز با ۱۱ مـدال و ۵۲ امتیاز و مازنـدران با همین تعداد مـدال و امتیاز به ترتیب چهارم تا ششم شدند.

یزد با ۹ مدال و ۲۸ امتیاز هفتم شد. قزوین با ۹ مدال و ۳۸ امتیاز عنوان هشتم را کسب کرد، قـم با ۱۰ مدال و ۳۶ امتیاز در جایگاه نهم قرار گرفت و مرکزی با ۱۱ مدال و ۳۴ امتیاز دهم شد.

در این رقابت ها اصفهان با ۲ مدال و چهار امتیاز آخرین تیم جـدول رده بندی توزیع مدال ها بود.

تیم های کهگیلویه و بویراحمد، سیسـتان و بلوچسـتان، سمنان و خراسان جنوبی در جدول رده بندی این رقابت ها بدون مدال باقی ماندند.

در مجموع ۸۰۴ ورزشـکار از ۳۱ اسـتان در ایـن دوره از پیکارهای بخش پسران حضور داشتند.

وی از بخش بانوان گفت: همچنین در طول مسـابقات همایش‌های متعددی برای بانوان پیش‌بینی شـده که از جمله مهمترین آن‌ها همایش پیاده‌روی ویژه بانوان است.

وی عنـوان کرد: همایش‌های دیگری نیز برای خانواده‌ها در نظر گرفته شد که همایش ماهیگیری و همایش بادبادک‌ها در راستای تشـویق خانواده‌ها به امر ورزش بوده که با اسـتقبال چشمگیر بانوان و خانواده‌ها همراه بود.

منعم با اشاره به اینکه موضوعی را در سند تحول ورزش همگانی اسـتان در شورای ورزش همگانی به تصویب رسانده‌ایم که توجه به برگزاری همایش‌ها اولویت آن بود، گفت: براساس پیش بینی ها ۳۸ همایش ورزشـی در طول سـال ۹۶ در شهر همدان و ۳ همایش ورزشـی در طول سـال ۹۶ در شهر همدان و ۳ همایش ورزشی در سایر شهرسـتان‌های استان‌همدان برگزار خواهد شد.

وی گفت: امسـال برای نخسـتین بار اختتامیه جشنواره اوقات فراغت اسـتان همدان در نیمه دوم شهریورماه امسـال با حضور تمامی هیات‌های ورزشـی برگزار می شود تا ماحصل خروجی این کلاس‌ها را در کنار خانواده‌ها به نمایش بگذاریم.

منعم با اشـاره بـه برنامه ریزی برای برگزاری مسابقات ورزشی بانوان در بخش قهرمانی بیان کرد: یکی از بخش‌های عمده دستگاه ورزشی اسـتان‌همدان توجه ویژه به بخش ورزش قهرمانی بانوان استان است.

وی گفـت: تـلاش شـده حمایت‌های لازم از رشـته‌های ورزشـی مسـتعد در بحث قهرمانی صورت گیرد کهمابتکه امسـال شاهد رشد و پیشبرد ورزش قهرمانی بانوان در تمام سطوح بوده‌ایم.

مدیرکل ورزش و جوانان استان‌همدان عنوان کرد: اخیراً "مریم بربط" بانوی جودوکار استان مقام سوم آسیا را در رشته جودو کسب کرد که افتخار بزرگی برای ورزش استان است.

منعـم با بیان اینکه "مملقا جام بزرگ" بانوی تراندازاز استان نیز حضور شایسته‌ای در بازی کشـورهای اسلامی داشت و عنوان سوم این مسـابقات را کسـب کرد، گفت: در سایر رشته‌ها هم بانوان ما ثابت کرده‌اند چنانچه مورد توجه و حمایت قرار گیرند ورزش قهرمانی در این مقطع می‌تواند نتایج مثبتی را برای استان به ارمغان بیاورد.

یکی از شـهروندان همدانی ما با گلایه از بی‌تفاوتی مسـئولان نسـبت به ورزش بانوان اظهار کرد: ورزش بانوان تنها با شـعار عملی نمی‌شود.

مریم پناهـی با بیان اینکه اگر تنها شـعار بدهیم کـه بانوان ما کم‌تحرک هسـتند و بایـد به ورزش روی بیاورند مسـئله حل نمی‌شـود، گفت: ما تنها عادت کرده‌ایم مشکلات را بگوییم اما چاره و درمان کار را پیدا نمی‌کنیم.

پناهی افزود: اهمیت ورزش بانوان بر کسـی پوشیده نیسـت اما تا چه اندازه توانسته‌ایم بانوان را به ورزش سوق دهیم؟

وی با بیان اینکه در خانواده، بسـتگان و دوسـتان و آشـنایان خود بگردید و بررسـی کنید چند نفر از بانوان به‌صورت حرفه‌ای و یا همگانی ورزش می‌کنند، گفت: باید زیرسـاخت‌های ورزش بانوان فراهم شود.

وی گفـت: بانوان در هر مکانی نمی‌توانـند ورزش کنند و باید فضای ویژه ورزش بانوان را فراهم کنیم و تا چه اندازه مسئولان استان زیرساخت‌های این کار را فراهم کرده‌اند؟

پناهی عنوان کرد: مهم‌ترین بحسـت در ورزش بانوان ابتدا ایجاد امنیت و آرامش اسـت و باید فضایی را ایجاد کنیم تا بانوان در کمال امنیت و آرامش ورزش کنند.

خبر

سهم بانوان از ورزش همدان چقدر است؟

بانـوان همدانی ظرفیـت بالایـی در ورزش دارند و وجود ستاره‌های بسیار در این عرصه شاهدی بر این ادعاست، اما با این حال آنچنان که باید راه هموار نیسـت و کمبود امکانات ورزشی مشکل‌ساز شده است.

بدون تردید، پی‌ریزی یک جامعه سالم و بانشاط در گرو سلامت روحی و جسـمی اعضای آن جامعه اسـت و در همین راسـتا سـلامت زنان به‌عنوان نیمی از پیکـره جامعه و ایفای نقش‌های مـادری و تربیت نسـل و انجام وظایف متعـدد دیگر، یک نیاز اصلی و اساسی است.

آنچه مسـلم اسـت اینکه اهداف تربیت‌بدنی و ورزش در نظام تربیتی، از تأمین سلامت و آمادگی برای فعالیت، آغاز می‌شود و تا افزایش حوصله و ظرفیت و تحمل، صبر و استقامت و رعایت ادب‌ها و همکاری‌هـا و هماهنگی‌ها، ادامه می‌یابد که همین امر ضرورت توجه به ورزش بانوان را مورد تاکید قرار می دهد.

این درحالی اسـت که متأسفانه غیر از معدود هیات‌های ورزشی استان‌همدان، بیشـتر هیات‌های ورزشی اسـتان نسبت به امور ورزش بانـوان بی‌تفـاوت هسـتند و آمار سـازمان‌یافته بانوان ورزشـکار در این هیات‌های ورزشی همیشه کمتر از آقایان بوده است.

مدیـرکل ورزش و جوانان اسـتان‌همدان در همین خصوص با اشاره به ضرورت توسـعه ورزش بانوان در استان‌همدان به مهر گفت: طی سال جاری اقدامات مناسبی در راستای پرکردن اوقات فراغت و جذب بانوان به ورزش پیش‌بینی شده است.

رسـول منعم با بیان اینکه بخش عمده‌ای از کار ما سـامانده‌ی اوقات فراغت دختران اسـتان همدان زیر نظر مربیان مجرب در فضاهای مختلف ورزشـی استان است، گفت: دختران در تمامی سنین در این کلاس حضور گسترده و فعالی دارند.

منعم افزود: سـالن‌های ورزشـی همدان در سـاعت ۶ تـا ۹ صبح در بخـش توجه بـه ورزش همگانی در اختیار بانوان قرار گرفته و در سـنین مختلف در سطح مرکز و شهرسـتان‌های اسـتان‌همدان به فعالیـت ورزش همگانی می‌پردازند.

مدیرکل ورزش و جوانان اسـتان‌همدان با اشـاره به گسـترش مشکلات کشور نسبت و گسترش تشکل‌ها و سازمان‌های مردمی را از مهمترین رویکردهای خود می‌داند، گفت: ظرفیت تشکل‌های مردم نهاد برای توسعه توسیرکان استفاده شود.

به گزارش تسـنیم تجیب مومیوند در نشسـت هم‌اندیشی سمن‌های اداره کل ورزش و جوانان اسـتان همدان در توسیرکان اظهار داشت: بدون حضور و مشـارکت سـازمان‌ها و تشکل‌های مردمی بعضی از مشکلات کشور قابل حل نیسـتند و دولت به تنهایی و بدون کمک مردم نمی‌تواند آنها را حل کند.وی افزود: دولت به هیچ وجه وجه را تو رقیب تشـکل‌های مردمی نمی‌داند بلکه حمایت از آنها و ایجاد بستر مناسب برای گسترش سازمان‌های مردم نهاد را وظیفه خود می‌داند.

مومیوند تصریح کرد: دولت باید زیر سـاخت‌های مورد نیاز برای فعالیت اثر بخش تشـکل‌های مردمی در حوزه‌های مختلف را ایجاد کند اما نهادینه کردن فعالیت‌های مردمی در حوزه‌های مختلف به عهده تشکل های و سمن های مردمی است.

کاهش بارش در ۱۰ سال اخیر زنگ خطر را برای کشور به صدا درآورده است

در ۱۰ سـال اخیر بارش در کشور به حد نرمال نرسیده و این زنگ خطر را برای استان‌های مختلف به صدا درآورده است.

مدیرعامل شرکت مدیریت منابع آب ایران در این رابطه به ایلنا گفته از ابتدای سال تاکنون میزان بارش ۲۲۷ میلی‌متر در کشور به ثبت رسیده که نسبت به متوسط دراز مدت و متوسط سال گذشته این میزان بارش کاهش نشان می‌دهد.

محمد حاج رسـولیها با بیان اینکه این کاهش بارندگی‌ها خشـکسـالی را در بلند مدت رقم زده اسـت، معتقد اسـت مسـئولان منابع آب در بلند مدت باید نسـبت به جبران این وضعیت و کاهش آسـیب‌های آن تدبیری بیندیشند.

حاج رسولیها همچنین با بیان اینکه شاکره که به اسـتان‌هایی که آن استان‌های مختلف وضعیت متفاوتی دارد به طوریکه ما در هفته آخر بهمن ماه و هفته اول فروردین در برخی از مناطق کشـور شاهد بارش شدید بودیم که خسـارتی را نیز به همراه داشته، هر چند که میانگین بارش را در کشـور بالا بوده اما همچنان در بسـیاری از استان‌ها ما با کاهش ۲۰ تا ۲۷ درصدی بارش‌ها به نسبت میانگین روبه‌رو هستیم.

خبر

اعزام ۷۵ دانش‌آموز زیارت اولی به مشهد مقدس

مدیرکل آموزش و پرورش اسـتان همدان از اعزام ۷۵ دانش‌آموز زیارت اولی از همدان به مشهد مقدس خبر داد.

مصطفی خزاعی در گفت‌وگو با ایلنا با اشاره به اعزام ۷۵ دانش‌آموز زیارت اولی از همدان به مشـهد مقدس اظهار کرد: این اردو با هدف استمرار معنویت در بین دانش‌آموزان صورت گرفت.

وی بـا بیـان اینکه این مهم بـه منظور گسـترش معرفت دینی نوجوانان و جوانان اسـتان و آشنایی آنان با مکتب اهل بیت (ع) برگزار شد، گفت: دانش‌آموزان اعزامی شامل ۷۵ نفر از دخترانِ برگزیده مسـابقات قرآنی، فرهنگی و هنری و درسـی از مناطق محروم استان بودند.مدیرکل آموزش و پرورش استان همدان افزود: این اردو به مدت سه روز در دهه کرامت برگزار شد که زمان برگزاری آن را می‌توان یکی از برکات این سفر دانست. وی با بیان اینکه در این اردوی زیارتـی، دانش‌آموزان ضمن زیارت مرقد مطهر و نورانی امام هشتم (ع) و استفاده از برنامه‌های فرهنگی و معنوی از س

صادرات صنایع دستی از گمرک همدان با کاهش روبه‌رو است

رئیس سازمان صنعت، معدن و تجارت همدان با بیان اینکه صنایع دستی همدان نسبت به میزان صادرات استان رشد منفی داشته گفت: صادرات ۸۵۴ میلیون دلاری برای سال ۹۶ در همدان پیشنهاد شده که با تأکید استاندار باید به یک میلیارد دلار برسد. حمیدرضا متین افزود: در ۴ ماه اسال علی رغم یک ماه تعطیلی عید و موضوع انتخابات آمار تجمعی ما در صادرات رشد ۲۶ درصدی از گمرک همدان را نشان می‌دهد.
وی بیان کرد: در تیرماه جاری ۲۸ درصد رشد را در آمار صادرات داریم که از تمامی صادرکنندگان قندرانی می‌کنیم،۴۶ میلیون و ۲۳۶ هزار دلار کالا از گمرک همدان صادر شده است.
متین با بیان اینکه در سه ماه امسال ۱۶۴ میلیون دلار صادرات در استان انجام شده است، افزود: این میزان صادرات عمدتا در بحث پیله وری بوده است ضمن اینکه با کمک سازمان راهداری تمامی بارنامه‌هایی را که از استان به مرزها منتقل می‌شود را رصد می‌کنیم.
وی با بیان اینکه صادرات همدان از سایر گمرکات در ۳ ماهه نخست سال ۱۶۴ میلیون دلار بوده است اعلام کرد: سال گذشته با توجه به شرایط اقتصادی و سیاسی که وجود داشت ۸۰۵ میلیون دلار از گمرک همدان و بخش پیله وری صادرات داشتیم.
متین با بیان اینکه صادرات ۸۵۴میلیون دلاری برای سال ۹۶ پیشنهاد شده است تا افزایش صادرات داشته باشیم گفت: رشد صادرات در حوزه صنعت ۲۱ درصد، در حوزه کشاورزی ۲۲ درصد، در حوزه مواد شیمیایی ۱۰۶ درصد بوده و در بخش صنایع دستی نیز رشد منفی بوده است.
رئیس سازمان صنعت، معدن و تجارت همدان گفت: صادرات سیمان با وجود کاهش شدیدی که در سال‌های گذشته داشته، امسال نسبت به مدت مشابه خود افزایش ۵۹ درصدی داشته است.
متین با اشاره به اینکه آمار ۲ ماه صادرات هنوز جمع بندی نشده است اما پیش‌بینی می‌شود پیش از ۲۰۰ میلیون تومان باشد گفت: پیگیری برای ثبت ملی گردوی توسرکان و سیر همدان را داشتیم و کشمش ملایر نیز در شهریور امسال به ثبت ملی می‌رسد.

جانشین فرمانده قرارگاه ثارا... اعلام کرد
همه مهمان‌های خارجی مراسم تحلیف تحت حفاظت کامل قرار دارند

جانشین فرمانده قرارگاه ثارا... سپاه پاسداران با اشاره به حضور هیات‌های دیپلماتیک خارجی در مراسم تحلیف رئیس جمهوری، اظهار کرد: همه مهمانان خارجی این مراسم تحت حفاظت کامل قرار دارند.
اسماعیل کوثری در گفت‌وگو با ایسنا با اشاره به اتخاذ تدابیر امنیتی در تهران جهت برگزاری مراسم تحلیف رئیس جمهور منتخب اظهار کرد: با توجه به اینکه در روز تحلیف رئیس جمهوری تقریبا به جز مقام معظم رهبری همه مسئولان کشوری و لشکری و همچنین هیات‌های عالی رتبه خارجی در یک نقطه به نام مجلس حضور دارند، باید حفاظت از این منطقه و سطح شهر به بهترین نحو انجام تا مراسم با آرامش کامل برگزار شود وی با اشاره به همکاری نیروهای مختلف نظامی، انتظامی و اطلاعاتی برای تامین امنیت پایتخت در روز برگزاری مراسم تحلیف گفت: جهت تامین امنیت مراسم روز تحلیف سپاه، نیروی انتظامی، سربازان گمنام امام زمان (عج) و همچنین نیروی ارتش همکاری می‌کنند.
جانشین فرمانده قرارگاه ثارا... سپاه پاسداران با تاکید بر اینکه تمام اقدامات به بهترین نحو طراحی و پیش بینی شده است،خاطر نشان کرد: ماتند تدابیری که در زمان برگزاری اجلاس سران غیر متعهد و همچنین اجلاس سران کشورهای اسلامی، اتخاذ شد، برای مراسم تحلیف ریاست جمهوری دوازدهم نیز تصمیمات به بهترین نحو طراحی و پیش بینی شده است تا دنیا بداند ایران کشوری امن بوده و اجازه نخواهد داد که بیگانگان و خودفروختگان و همچنین استکبار جهانی و صهیونیسم بین المللی بخواهند خدشه‌ای به امنیت این کشور وارد کنند.
کوثری در پایان با بیان اینکه مردم خیالشان از تامین امنیت مراسم روز تحلیف راحت باشد، درباره تامین امنیت مهمانان خارجی این مراسم، اظهار کرد: همه مهمانان خارجی مراسم تحلیف از بدو ورود تا زمان خروج از کشور تحت حفاظت کامل نیروهای امنیتی قرار دارند.

نگاه

سیف: آخرین میخ را بر تابوت کوویدیم

در حال حاضر موسسات مالی غیرمجاز نفس‌های پایانی خود را می‌کشند

ولی ا... سیف رییس کل بانک مرکزی در یادداشت تلگرامی خود از پایان سامانه‌های موسسات مالی غیرمجاز خبرداده که در ادامه آن را می‌خوانیم.
«هماگونه که قبلا نیز عنوان شده، مسئله موسسات مالی غیرمجاز به دهه‌های گذشته برمی‌گردد. سرکوب مالی و پایین نگه‌داشتن دستوری نرخ‌های سود کمتر از نرخ تورم به همراه ورود نهادهای خارج از بانک مرکزی به امر صدور مجوز باعث شد تا موسسات مذکور در قالب تعاونی اعتبار (با مجوز وزارت تعاون وقت) و صندوق قرض‌الحسنه (با مجوز نیروی انتظامی) شروع به کار نمایند.
این موسسات در دهه قبل و با تشدید سرکوب مالی در کشور، رشد قارچ گونه خود را تشدید نموده و در سراسر کشور اقدام به افتتاح شعبه و سپرده‌گیری کردند. با گسترش این موسسات و پرداخت سودهای بالاتر از شبکه بانکی و فعالیت فارغ از الزامات نظارتی بانک مرکزی (همچون رعایت نسبت سپرده قانونی و ...) روز به روز بر تعداد سپرده گذاران آنها افزوده شد و این موسسات سهم عمده‌ای از بازار پول را به خود اختصاص دادند.
مردم نیز بی‌خبر از مخاطرات سپرده گذاری در این موسسات و با اعتماد به آنها جهت کسب چند درصد سود بیشتر، زمینه گسترش آنها را تقویت می‌نمودند. لیکن به دلیل تخصص نداشتن و رعایت نکردن اصول حرفه‌ای و وجود فساد در این موسسات، بخشی از سپرده مردم به تدریج از بین رفت و با مراجعه سپرده گذاران از انجام تعهداتشان ناتوان شدند.
بروز غیر و زیان و حیف و میل سپرده‌های مردم و کسری‌های قابل توجه نتیجه محتوم کارکرد ناسالم این موسسات بود که در سایه خلاءهای قانونی و اهمال برخی مسئولان در دهه‌های اخیر که با ترس از عواقب برخورد با این موسسات، استمرار فعالیت آنها را رقم زد و قبل فاطمانه مشروع توجیح شدند. شکل گرفت و گردانندگان این موسسات نیز به سرعت به گسترش حوزه فعالیت خود پرداختند.
موسسین متخلف این موسسات که سهم قابل توجهی از بازار پول را به خود اختصاص داده بودند با نفوذ در دستگاه‌ها و نهادهای مختلف عملا در مقابل اقدامات بانک مرکزی در اجرای قانون تنظیم بازار غیر متشکل پولی (مصوب دیماه ۱۳۸۳) ایستادگی می‌کردند و وقتی نیز در آن زمان اشتباه خود به مشکل برخوردند، سپرده گذاران معترض را به سمت بانک مرکزی گسیل داشتند.
از آنجا که فعالیت این موسسات موجبات اخلال در بازار پول را فراهم می‌آورد و در نفساد کامل با اهداف اقتصاد مقاومت بود و استمرار آن منجر به گسترش کردن کامل اینگونه فعالیت‌های مخرب اقدام نماید. بر این اساس با ارایه گزارشات لازم و تبیین دقیق موضوع در شورای عالی امنیت ملی، بر اساس مصوبه شورا برای انجام تعهدات جمع‌بندی شد و ما از ابتدای دیماه با نهادهای ذیربط، گام عملی لازم برای پایان دادن به فعالیت غیر مجازها در بازار پول برداشته شد.
در حال حاضر و با فعالیت‌های صورت گرفته، این موسسات نفس‌های پایانی خود را می‌کشند و مجموع شرایط برای حذف آنها از حجم اقتصاد کشور مهیا است. هم اکنون تنها سه تعاونی توسط بانک‌های که نسبت به همکاری با بانک مرکزی ابراز تمایل کرده‌اند، با هماهنگی مرجع قضایی منحل و تصفیه شده و از مجوز دارایی‌های آنها و مبالغی که موسسین و سهامداران باید تامین کنند، تمامی بدهی‌ها به مرور متناسب با نقد شوندگی دارائیها تسویه شوند.
اگرچه پاکسازی اقتصاد کشور از وجود این موسسات کمک خوبی به رشد و پرد اقتصاد رشد کرده بودند، با دشواری‌هایی روبرو بوده است، لیکن بانک مرکزی مفتخر است که با انجام وظیفه و مسئولیت ذاتی و قانونی خویش، موفق شد زودتر از موعد اعلام شده باید، آخرین میخ را بر تابوت غیرمجازها بکوبد. این دستاورد بزرگ با محوریت بانک مرکزی و همکاری و مساعدت همه دستگاه‌های ذیربط از جمله مرجع قضایی، وزارت اطلاعات و نیروی انتظامی حاصل شده که جا دارد از تلاش آنها صمیمانه تشکر و قدردانی نمایم.

فعاله حذف این موسسات از بازار پول کشور فضای مثبتی را ایجاد می‌کند که در آن شبکه بانکی قادر خواهد بود بیش از پیش در مسیر حمایت از فعالیت‌های تولیدی و اشتغالزا حرکت نموده و اثربخشی سیاست‌های پولی نمود عینی پیدا کند. در این رهیافت با برخورداری از یک بازار پولی منسجم، زمینه مناسبی برای هدایت نرخ‌های سود بانکی متناسب با اقتصاد کلان ایجاد شده و می‌توانیم شاهد تاثیرات مثبت آن بر روند سرمایه‌گذاری و تولید و اشتغال در کشور باشیم.
از پایان از هموطنان گرامی درخواست مسی کنم با بهره گیری از تجربه تلخ گذشته، در امر سپرده‌گذاری سرمایه‌های خود دقت نموده و تحت تأثیر وعده چند درصد سود بیشتر فریب این موسسات را نخورند و توجه داشته باشند کسانی که در موسسات غیرمجاز سپرده‌گذاری می‌کنند دست به قماری خطرناک می‌زنند و نرخ سود بیشتری که توسط غیرمجازها وعده داده می‌شود در واقع پیاهای ریسک و مخاطره‌ای است که سپرده‌های آنها را تهدید می‌کند.»

به زودی ساخت ایستگاه راه‌آهن در شهر آغاز می‌شود

خرید بلیط قطار از آژانس‌های مسافرتی

از ۱۲ سال قبل که موضوع راه آهن همدان مطرح و تصویب شد مردم همدان چشم بره‌راه آن مانندند تا از شهر همدان سوار قطار شوند. اما مرحله مطالعه و جانمایی ایستگاه آن طوری پیش رفت که ایستگاه آن با شهر همدان ۱۵ کیلومتر فاصله پیدا کرد و اکنون اگر کسی بخواهد از قطار استفاده کند باید این مسیر را طی کند.
احتمالاً این تنها اشکال بزرگ قطار همدان باشد. البته طبق گفته‌های وزیر راه وشهرسازی هنگامی که در اردیبهشت ماه به همراه ریاست جمهوری به همدان آمد، تا راه آهن را افتتاح کند، اعلام کرد که «این اشتباه فقط در همدان رخ نداده بلکه در ۲ شهر دیگر که در دولت‌های قبلی راه‌آهن ایجاد شده ایستگاه‌ها همانند همدان در خارج از شهر و با فاصله طولانی طراحی شده است و اکنون برای افتتاح آنها با مشکلات جدی و هزینه‌های کلان مواجه شده‌اند که باید ایستگاه آنها را به داخل شهرها منتقل کنند.
این در حالی است که ایستگاه راه‌آهن تمام شهرهای کشورهای دیگر داخل شهر و در موارد بسیاری در کنار مترو طراحی شده و کسی که از قطار پیاده می‌شود همانجا می‌تواند با مترو تا محیل مورد‌نظر خود برود که مزایای زیادی دارد» همین مسئله هم موجب شد تا در برنامه و مطالعات کارشناسی تصمیم بگیرند ایستگاه همدان را استادار و وزیر راه و شهرسازی این تغییر تا هزار میلیارد تومان هزینه دارد اما اگر انجام نشود عملاً استفاده از قطار با مشکلاتی مواجه می‌شود و احتمال اینکه مردم تمایلی به استفاده از قطار نشان ندهند زیاد است.
مدیر کل راه و شهرسازی استان همدان از آغاز پروژه خبر داده و گفته که طراحی ایستگاه درون‌شهری راه‌آهن همدان از حل اتجام است و ساخت آن به زودی آغاز می‌شود.
وی درباره قطار هم گفته: قطار همدان- مشهد از قطارهای شرکت راه آهن است و واگن‌های آن چهار تخته با کیفیت مناسب است.
قطار تا پایان مرداد‌ماه سالجاری صحبت به میان آورده و اعلام کرده که با اینکه فعلاً قسمتی از ایستگاه راه آهن همدان در منطقه رباط شورین برای آغاز سفر آماده شده است اما تاکنون استقبال خوبی از سوی مردم همدان صورت گرفته است.
فرهاد فرزانه اظهار امیدواری کرده که ساخت ایستگاه درون‌شهری به زودی آغاز شود.
وی درباره قطار هم گفته: قطار همدان- مشهد از قطارهای شرکت راه آهن است و واگن‌های آن چهار تخته با کیفیت مناسب است.
شرکت راه‌آهن، انجام می‌شود که بعد از اولین سفر که حامل تعدادی خبرنگار و خانواده معزز شهدا در تاریخ ۶۰ تیرماه بود، آژانس‌های مجاز به فروش بلیت مشخص شدند و در حال حاضر مردم برای خرید بلیت به این آژانس‌ها مراجعه می‌کنند.
طبق اعلام روابط عمومی اداره کل راه و شهرسازی استان همدان، حد نهایت سرعت قطار در راه آهن همدان - تهران به ۱۶۰ کیلومتر خواهد رسید که چون سفرها در سه ماه اول آزمایشی است، سرعت ۱۰۰ تا ۱۲۰ کیلومتر خواهد بود اما در مسیر تهران- مشهد که حرکت تونل با سرعت همیشگی خواهد بود.
بلیت پایش این پروژه به بهره‌برداری رسید فرهاد فرزانه همچنین از پر شدن بلیت‌های

دبیر اتاق تعاون استان همدان خبر داد

پیش بینی افزایش قرارداد با اقلیم کردستان تا ۲۰۰ میلیون دلار

رأوردد سطح ۲۹ تاجر به اقلیم کردستان عراق، ۶ قرارداد قطعی ۵۶ میلیون دلاری بود و نتیجه ارتباطات بیش از سفر یک به پیشنهادات عراقی‌ها برای انجام چند قرارداد دیگر انجامید. این پیشنهادات و بستن قراردادها که رقم شان درشت است در حال حاضر در مرحله رایزنی و بررسی، است. یعنی مبلغ ۶۵ میلیون دلار احتمالاً تا ۲۰۰ میلیون دلار افزایش بیابد.
دبیر اتاق تعاون استان همدان گفت: در سفر دو هفته قبل ۶ قرارداد با اقلیم کردستان عراق در سال۹۶ برای صادرات ۲۹ گروه کالایی با مبلغ۵۶ میلیون دلار با آقای احمدان به اقلیم کردستان عراق منعقد شد که بجز این چند قرارداد دیگر هم پیشنهاد داده‌اند که در حال حاضر در مرحله بررسی هستیم.
رحمان نادی ادامه داد: این هیأت تجاری که از تاریخ ۶ تا ۱۱ تیرماه از استان همدان به اقلیم کردستان عراق در سال گذشته ۲۹ گروه کالایی برای ۹۶ پیشنهاد شده است تا افزایش تعداد قرارداد منعقد شده به ۵۶ میلیون دلار است که قابل افزایش تا ۲۰۰ میلیون دلار است بیان کرد: سال گذشته قرارداد صادرات ۱۰۰ تن سیر را داشتیم اما به دلیل مشکلات ایجاد شده و تفاوت قیمت مزرعه و بسازار که بیش از دوبرابر بود اتفاق نیفتاد.
وی گفت: همچنین قراردادی برای تولید ۳ هزار تن برق گالوانیزه روغنی برای تولید بشکه و حلب بود که قول مساعد داده شد تا تأمین شود.نادی گفت: در قراردادی ۶۰ تن فرآورده‌های سیب‌زمینی را از ما خواستند. درحالی که در همدان توانایی تأمین ۶ تن وجود داشت به همین دلیل با شرکتی در خراسان برای تأمین این محصول به تفاهم رسیدیم.
نادی با اعلام اینکه اصال قرارداد متعقد شده ۵۶ میلیون دلار است که قابل افزایش تا ۲۰۰ میلیون دلار است بیان کرد: سال گذشته قرارداد صادرات ۱۰۰ تن سیر را داشتیم اما به دلیل مشکلات ایجاد شده و تفاوت قیمت مزرعه و بسازار که بیش از دوبرابر بود اتفاق نیفتاد.
وی گفت: همچنین قراردادی برای تولید ۳ هزار تن برق گالوانیزه روغنی برای تولید بشکه و حلب بود که قول مساعد داده شد تا تأمین شود.نادی گفت: در قراردادی ۶۰ تن فرآورده‌های سیب‌زمینی را از ما خواستند. درحالی که در همدان توانایی تأمین ۶ تن وجود داشت به همین دلیل با شرکتی در خراسان برای تأمین این محصول به تفاهم رسیدیم.

یادداشت

آغاز دولت و شکل گیری کابینه مردمی

پس از تنفیذ حکم ریاست جمهوری توسط مقام معظم رهبری، عصر امروز مراسم تحلیف رئیس جمهور برگزار می شود تا به این ترتیب دولت دوازدهم کار خود را آغاز کند.
در ۲/۵ سال اخیر مباحث فراوانی در خصوص انتخابات ریاست جمهوری دوازدهم، نتیجه آن و مهم تر از همه کابینه جدید در محافل مختلف مطرح گردیده که بعضا رنگ و بوی انتقادی نیز داشته است.
به طور معمول پس از پایان رقابت های انتخاباتی و مشخص شدن نتیجه، بگو مگوهای سیاسی نیز بتابد پایان پذیرد و همگان از رئیس جمهور منتخب حمایت نمایند.
از طرفی بر اساس اصول و قواعد مردم سالاری شخص با جریانی که اکثریت قاطع رأی مردم را دارد، باید مسئولیت بپذیرد و در عرصه مدیریتی وارد شود و جریان های دیگر به عنوان منتقد وائیته حامی نقش خود را ایفا نمایند.
در کنار اینها از مسائلی چون توجه به حقوق اقلیت، شایسته سالاری، پرهیز از افراط و تفریط، در نظر گرفتن مصالح نظام، توجه به قانون و امثال آنها نیز نباید غافل شد؛ چراکه همه اینها از لوازم مردم سالاری دینی است.
روندی که در زمان پس از انتخابات تاکنون در فضای سیاسی ورسانه ای کشور طی شد، قدری جای تامل داشت؛ چرا که هم رفتارهایی که بعضا همچنان رنگ و بوی رقابت می داد، مشاهده گردید و هم مباحث مربوط به کابینه دوازدهم به شکل پررنگ و با حساسیت ویژه دنبال شد که از نگاه خیلی ها غیر متعارف بود.
حال که دولت جدید آغاز شده و رئیس جمهور سوگند یاد می کند، شایسته است که به اینگونه مباحث پایان داده شود و همه جریان ها با نگاه حمایتی به دولت بپردازند و البته دولت نیز در مقابل انتقادهای سازنده رفتار مناسب داشته باشد.
بدون تردید کابینه ای که تشکیل خواهد شد، باید برآمده از رأی و خواست مردم باشد. چراکه مردم بر اساس شعارها، برنامه ها و وعده های داده شده، به رئیس جمهور رأی داده اند و انتظار دارند آن وعده ها محقق شود. از این رو قانع از سلایق سیاسی، کابینه ای باید شکل بگیرد که حداکثر توان با رعایت تعادل و تناسب معامله‌گران بازار از را از فروش دلار در برابر سایر ارزهای عمده منصرف کند. بازار آتی رخ وجود قوی دارد نشان داده که تنها ۲۰ درصد شناس ارزش نرخ بهره توسط فدرال رزرو تا پایان سال وجود دارد.
شاخص‌های اقتصادی در آلمان بزرگترین اقتصاد یورو، رشد داشت و این موضوع خود عاملی برای تقویت یورو در برابر دلار.
اما در سایر بازارها در بازار طلا بهای این فلز در مقایسه با هفته ماقبل افزایش داد. کاهش بیازده اوراق قرضه آمریکا در پی انتشار بیانیه فدرال رزرو، انتشار گزارش درخصوص رشد کمتر از انتظار اقتصاد و شاخص بهای مصرف شخصی در آمریکا و همچنین کاهش احتمال افزایش نرخ بهره کلیدی توسط فدرال رزرو در سال جاری مهم‌ترین دلایل بهای طلا بوده است.
همچنین در بازار نفت روند افزایشی شکل گرفت. این در حالی است که تصمیم عربستان برای کاهش صادرات در ماه آوت و کاهش بیش از انتظار ذخایر نفت ایران بیشترین تاثیر را بر افزایش قیمت نفت داشت.

دلار

ضعف دوباره دلار

در بازار جهانی ارز دلار برای سومین هفته متوالی در برابر ارزهای عمده تضعیف شد. با این که شاخص‌های اقتصادی آمریکا و جلسه سیاستگذاری فدرال رزرو به ضرر دلار نبود، اما به اندازه کافی هم امیدوار کننده نبوده تا بتواند فعالان بازار ارز را در حفظ موقعیت‌های تقویت دلار متقاعد کند.
به گزارش ایسنا، در هفته گذشته ارزش دلار در برابر ین تا ۴۰ درصد تضعیف و در برابر فرانک سوئیس تا ۲/۴۶ درصد تقویت شد.
ارزش یورو ۷۳ درصد و پوند تا ۱/۰۷ درصد در برابر دلار تقویت شده است. بانک مرکزی سه دلیل عمده را برای تضعیف دلار در برابر سایر ارزها مورد بررسی قرار داد.
اول اینکه جلسه سیاستگذاری ماه ژوئیه بانک مرکزی آمریکا و بیانیه پس از آن نتوانست معامله گران بازار ارز را از فروش دلار در برابر سایر ارزهای عمده منصرف کند.
دوم اینکه تورم پایه ۱۲ ماهه که تا به ۱۰۴ درصد شناس افزایش نرخ بهره توسط فدرال رزرو تا پایان سال وجود دارد.
سوم اینکه بازار سهام سرعت همیشگی خود را در این حمد است.

خبر

داوس و تحریم‌ها علیه ایران، کره شمالی و روسیه
ایران حق پاسخ به اقدامات ضدایرانی آمریکا را برای حفظ محفوظ می‌دارد

سخنگوی وزارت امور خارجه کشور گفت: جمهوری اسلامی ایران حق پاسخ به اقدامات ضدایرانی دولت آمریکا را برای حفظ محفوظ می‌دارد و با صبر، طمانینه و تدبیر لازم و با خردورزی تمام و در راستای منافع مردم و امنیت ملی کشور اقدام خواهد کرد.
به گزارش ایسنا، به دنبال امضای لایحه تحریم‌های مجالس سنا و نمایندگان آمریکا علیه ایران توسط رییس جمهور آن کشور، سخنگوی وزارت خارجه کشورمان با محکوم کردن این اقدام و پیگیرانه، نامشروع، غیرمنطقی و مغایر با تمامی اصول انسانی و قوانین بین المللی، آن را یکی از آخرین نمونه اقدامات ضد ایرانی در آمریکا و خصوصی دیگر علیه مردم و فرهنگ و تمدن ایران و توهینی به تمامی مردم آزاده جهان دانست.
قاسمی با تاکید بر این واقعیت که اقدام اخیر، اجرای موقیت آمیز برجام را متاثر می سازد و مورد انتقاد کشورهای مختلف از جمله شرکای آمریکا است، اظهار داشت: این حرکت زور ورزان آشوب طلب و عناصر افراطی و ضد صلح متحد آمریکا متاسفانه در بالاترین سطح حاکمیت آمریکا بار دیگر یکجانبه گرایی و دشمن خویی بی منطق آمریکایی را به نمایش گذاشت. قاسمی با اشاره به جلسه اخیر کنگره آمریکا و با قید احترام به برجسام و تصمیمات متخذه در مقابله با اقدام اخیر آمریکا هم گفت: جمهوری اسلامی ایران در مقابل نقض برجام توسط آمریکا سکوت اختیار نخواهد کرد و بزودی سلسله اقدامات مقابله ای کشور توسط مجلس شورای اسلامی و دولت جمهوری اسلامی ایران اعلام خواهد شد. ایران در برابر اقدامات ضدامنیت ایلات متحده آمریکا ایستادگی کرده و چون همیشه و با جدیتی تمام در جهت ایجاد ثبات و امنیت و مبارزه بی امان با تروریسم در مسیر صلح و ثبات هر چه بیشتر در منطقه تلاش می کند و به هیچ وجه اجازه موفقیت به سیاستهای توسعه طلبانه و ثبات زدا را به دیگران نخواهد داد.
بهانه قاسمی همچنین تاکید کرد: جمهوری اسلامی ایران حق پاسخ به اقدامات ضدایرانی دولت آمریکا را برای حفظ محفوظ می دارد و با صبر، طمانینه و تدبیر لازم و با خرد ورزی تمام و در راستای منافع مردم و امنیت ملی ایران در زمان مقتضی اقدام خواهد نمود. وی گفت: بی شک جمهوری اسلامی ایران در دو نوشته های ملثث خود اشکار - شهیونیسم و تروریسم وهابی نخواهد افتاد.
سخنگوی وزارت خارجه کشورمان در پایان به دولتمردان آمریکا توصیه کرد به‌جای فرافکنی و ایران ستیزی، به فکر حل و فصل بحران های عدیده داخلی این کشور باشند و از جنجال آفرینی و غوغا سالاری های تجربه شده و بی حاصل بپرهیزند و صلح و امنیت جهانی را بیش از این به مخاطره نیاندازند.

امروز روحانی در مجلس سوگند می‌خورد

گروه سیاسی - مراسم تحلیف رئیس جمهور منتخب، امروز با حضور مقامات کشوری و لشکری و میهمانان عالی رتبه خارجی از جمله چند رییس جمهور و رییس مجلس در خانه ملت برگزار می شود.

براساس اصل ۱۲۱ قانون اساسی تحلیف حکم ریاست جمهوری پس از مراسم تنفیذ حکم رییس جمهور انجام می‌گیرد. در این مراسم که در مجلس شورای اسلامی برگزار می شود، رییس جمهور منتخب سوگند یاد می‌کند که همه استعداد و صلاحیت خویش را در راه ایفای مسئولیت‌هایی که برعهده گرفته است، به کار گیرد و در پایان سوگندنامه را امضا می‌کند.

تاکنون ۱۱ دوره مراسم تحلیف روسای جمهور منتخب برگزار شده و طی آن ۷ نفر که به عنوان منتخب مردم، مسئولیت اجرایی کشور را برعهده گرفته اند، سوگند یاد کرده اند.

ایوالحسن بنی صدر

مراسم تحلیف ابوالحسن بنی‌صدر در تاریخ ۳۱ تیر ۱۳۵۹ در مجلس اول شورای اسلامی برگزار شد. در آن دوره ریاست مجلس بر عهده آیت ا... هاشمی رفسنجانی و ریاست دیوان عالی کشور بر عهده شهید بهشتی بود. در دوران ریاست جمهوری بنی صدر چالش های سیاسی خاصی بروز کرد و در نهایت اولین رئیس جمهور توسط مجلس شورای اسلامی استیفاع و با حکم امام (ره) از کار برکنار شد.

محمدعلی رجایی

مراسم تحلیف محمدعلی رجایی در روز ۲۶ مرداد ۱۳۶۰ و پس از مراسم تنفید برگزار شد. در آن زمان شهید بهشتی رییس دیوان عالی کشور و آیت ا... هاشمی رفسنجانی رئیس مجلس شورای اسلامی بودند. متاسفانه عمر دولت رجایی بسیار کوتاه بود و آن بزرگوار در شهریورماه سال ۶۰ توسط منافقین ترور و به درجه رفیع شهادت نائل آمد.

آیت ا... سید علی خامنه‌ای

مراسم تحلیف سومین رئیس جمهور در ۲۱ مهر ۱۳۶۰ برگزار شد. در این مراسم آیت ا... موسوی اردبیلی، قرآن را برای سوگند رییس جمهور منتخب یاد کننده بود. با انتخاب مجدد آیت ا... خامنه‌ای به عنوان چهارمین رئیس‌جمهور ایران، روز ۱۸ مهر ۱۳۶۴ مراسم تحلیف وی برگزار شد. دوران ریاست جمهوری آیت ا... خامنه ای همزمان با جنگ تحمیلی ودفاع مقدس بود و به طور طبیعی همه نگاه ها به این موضوع بود. البته در تاریخ دوم تیر دوی جنگ پایان یافت و ماه های پایانی نیز شاهدرحلت ا... امام است بودیم. در نهایت حضرت آیت ا...خامنه ای پیش از پایان ریاست جمهوری از سوی مجلس خبرگان رهبری به عنوان رهبر انقلاب انتخاب شد.

آیت ا... اکبر هاشمی رفسنجانی

آیت ا... هاشمی رفسنجانی با انتخاب شدن به عنوان پنجمین رئیس‌جمهور ایران، در ۲۶ مرداد ۱۳۷۲ در مراسم تحلیف شرکت کرد و سوگند خورد که پادار اسلام و ارزش‌های انقلاب باشد. در سال ۱۳۷۲ هاشمی رفسنجانی دوباره به رئیس‌جمهوری برگزیده شد و به عنوان ششمین رئیس‌جمهور ایران، مورخ ۱۳ مرداد ۱۳۷۲ در مراسم تحلیف شرکت کرد. در دوران ریاست جمهوری مرحوم هاشمی با توجه به شرایط بعد از جنگ و ضرورت بازسازی کشور، اولویت اصلی دولت سازندگی و توسعه قرار گرفت.

حجت الاسلام والمسلمین سید محمد خاتمی

با انتخاب سید محمد خاتمی به عنوان هشتمین رئیس‌جمهور ایران در انتخابات ۲ خرداد ۱۳۷۶، مراسم تحلیف وی در روز ۱۳ مرداد ۱۳۷۶ در مجلس شورای اسلامی انجام شد. بعد از انتخاب خاتمی به عنوان هشتمین رئیس‌جمهور ایران که در سال ۱۳۸۰ محقق شد، وی در روز ۱۴ مرداد ۱۳۸۰ مراسم تحلیف خود را انجام داد. دولت های هفتم و هشتم به ریاست جمهوری خاتمی دولت اصلاحات نام گرفت و رویکرد اصلی آن نیز اصلاحات بود.

محمود احمدی‌نژاد

مراسم تحلیف محمود احمدی‌نژاد به عنوان نهمین رئیس‌جمهور منتخب ایران، در روز ۱۵ مرداد ۱۳۸۴ در مجلس شورای اسلامی برگزار شد. در سال ۱۳۸۸ محمود احمدی‌نژاد مجدداً رئیس‌جمهور منتخب مردم شد. وی در روز ۱۴ مرداد ۱۳۸۸ مراسم تحلیف خود را برگزار کرد. احمدی نژاد با شعار عدالت گرایی در دولت دوم اصلی دوم خود بر تنوع عدالت محوری و پیشرفت بود.

حجت الاسلام والمسلمین حسن روحانی

مراسم تحلیف رئیس‌جمهوری حسن روحانی در تاریخ ۳ مرداد ۱۳۹۲ با حضور در مجلس شورای اسلامی برگزار شد. روحانی که با شعار اعتدال گرایی در انتخابات شرکت کرده بود، آن را رویکرد دولت خود قرار داد که به نام دولت تدبیر و امید فعالیت داشت.

آیت ا... محمد جواد لاریجانی

او اکنون بار دیگر از سوی ملت ایران به عنوان رئیس جمهور دوازدهم برگزیده شده و پس از مراسم تنفیذ حکم ریاست جمهوری در روز پنج شنبه، عصر امروز در صحن مجلس شورای اسلامی سوگند یاد خواهد کرد.
مراسم امروز از مهمترین آیین های تحلیف مجلس در روز یکشنبه، برگزاری انتخابات در این روز امکانپذیر نیست.
محمدی درباره زمان برگزاری انتخابات نیز با اشاره به شفوذگی کار فراکسیون در فاصله اعلام اسامی وزرای پیشنهادی رئیس جمهور تا رای اعتماد مجلس به وزراء گفت: ما تلاش داریم تا در اولین فرصت با تشکیل جمعیت و جلسه و برنامه جهت، انتخابات هیئت رئیسه فراکسیون در سال دوم را برگزار کنیم و زمان آن را هم متعاقبا اعلام خواهیم کرد.

گزارشی از چیدمان کابینه دوازدهم

خداحافظی ۹ وزیر با دولت دوازدهم

کابینه دولت دوازدهم که قرار است هفته آینده به مجلس شورای اسلامی معرفی شود در ترکیب خود شاهد ۹ وزیر جدید خواهد بود. معرفی کابینه دولت دوازدهم با نزدیک شدن به روز تحلیف و اعلام معرفی آنان در همان روز از سوی رییس جمهور به مجلس تبدیل به یکی از مهم ترین سوژه های محافل سیاسی کشور شده به گونه ای که در این ایام رسانه ها و گروه های سیاسی با انتشار فهرست هایی از منابع مطلع خبر از ترکیب کابینه جدید حسن روحانی می دهد.
بر اساس آخرین اخباری که بدست رسیده ۵۰ درصد از هیات وزیران ۱۸ نفره یعنی ۹ وزیر تغییر و ۹ نفر دیگر در سمت خود ابقا خواهند شد که اگر به این رقم تغییرات معاونان رئیس جمهور هم اضافه کنیم بیش از نیمی از کابینه یازدهم شاهد تغییر و تحول خواهند بود.
با پیگیری های فراوان کارشناسی رییس جمهور حسن روحانی که قرار است برای کسب رای اعتماد به مجلس معرفی کند به شرح زیر است:

- وزیر پیشنهادی آموزش و پرورش: علی رزاقیان
- وزیر پیشنهادی ارتباطات و فناوری اطلاعات: محمد جواد آذری جهرمی
- وزیر پیشنهادی اطلاعات: سید محمود علوی
- وزیر پیشنهادی امور اقتصادی و دارایی: محمد نهاوندیان
- وزیر پیشنهادی امور خارجه: محمد جواد ظریف
- وزیر پیشنهادی بهداشت، درمان و آموزش پزشکی: حسن قاضی زاده هاشمی
- وزیر پیشنهادی تعاون، کار و رفاه اجتماعی: علی ربیعی
- وزیر پیشنهادی جهاد کشاورزی: محمود حجتی
- وزیر پیشنهادی دادگستری: سید علیرضا آوایی
- وزیر پیشنهادی دفاع و پشتیبانی نیروهای مسلح: امیر حاتمی
- وزیر پیشنهادی راه و شهرسازی: عباس آخوندی
- وزیر پیشنهادی صنعت، معدن و تجارت: محمد شریعتمداری
- وزیر پیشنهادی فرهنگ و ارشاد اسلامی: سید عباس صالحی
- وزیر پیشنهادی کشور: عبدالرضا رحمانی فضلی
- وزیر پیشنهادی علوم، تحقیقات و فناوری: علی خاکی صدیق
- وزیر پیشنهادی نفت: بیژن نامدار زنگنه
- وزیر پیشنهادی نیرو: حبیبا... بطرف
- وزیر پیشنهادی ورزش و جوانان: مسعود سلطانی فر

از ترکیب معرفی رئیس جمهور و روسای برخی سازمان ها که از اعضای کابینه محسوب می شوند تعدادی تغییر خواهند کرد که بر اساس اخبار منتشره خداحافظی مجید انصاری از معاونت حقوقی، محمد شریعتمداری از معاونت اجرایی، محمد نهاوندیان از ریاست دفتر رئیس جمهور، احمدی پور از سازمان میراث فرهنگی فعلی هستند و از این میان افرادی همچون جسینعلی امیری و جمشید انصاری و محمدباقر نوبخت ۳ تن از معاونت رئیس جمهور هستند که حضورشان در دولت دوازدهم قطعی هست و در سای

پیام تاریخ، تمدن و فرهنگ ماندستان
The Message Of Madestan's History & Civilization & Culture
روزنامه همدان پیام ۴
شنبه ● ۱۴ مرداد ماه ۱۳۹۶ ● شماره ۲۹۷۸
ایران و جهان
siasat@hamedanpayam.com

بین الملل

ایران حق پاسخ به اقدامات ضدایرانی آمریکا را برای خود محفوظ می‌دارد

سخنگوی وزارت امور خارجه گفت که جمهوری اسلامی ایران حق پاسخ به اقدامات ضدایرانی دولـت آمریکا را برای خود محفوظ می‌دارد. به گزارش تسـنیم، به‌دنبال امضای لایحه تحریم‌های مجالس سنا و نمایندگان آمریکا علیه ایران توسط رییس جمهور آن کشور، سخنگوی وزارت امور خارجه کشورمان با محکوم کردن این اقدام واپسـگرایانه، نامنـزوی، غیرمنطقی و مغایر با تمامی اصول انسانی و قوانین بین المللی، آن را یکی از آخرین نمونه اقدامات ضدایرانی در آمریـکا و خصومتی دیگر علیه مردم بـما فرهنگ و تمدن ایران و توهینی به تمامی مردم آزاده جهان دانسـت.قاسـمی اظهار داشت: این حرکت زوروزور آشوب‌طلب و عناصر افراطی و بدانديش حاکم بر ایالات متحده آمریکا یک بار دیگر یک‌جانبه‌گرایی و دشمن‌خویی بی‌منطق آمریکایی را به نمایش گذاشت.

محلی

کابینه دولت باید تجلی آراء مردم و وعده‌های رئیس‌جمهوری باشد

نایب رئیس فراکسیون امید در مجلس شورای اسلامی گفت: این فراکسیون ارزیابی خود را از وزیران دولت یازدهم به رییس جمهوری اعلام امید لیستی برای کابینه دوازدهم ارائه نکرده اسـت. در نهایت کابینه دولت دوازدهم باید تجلی مطالبات رای دهندگان و وعده های رئیس جمهوری باشد.

محدرضا تابش در گفت و گو با ایرنا گفت: شـاخص هایی که یک وزیر در نظام جمهوری اسلامی باید داشته باشد در اختیار رئیس جمهوری قرار گرفته تا در صورت صلاح دید در انتخاب وزیر مدنظر قرار گیرد.

وی گفت: در ارزیابی فراکسیون امید برخی وزیران دولت یازدهم تواند یک ماه تعدادی زیاد وزیر و بعضی از وزیران نیز از نگاه این فراکسیون نمره قبولی کسب نکردند که این موارد به رئیس جمهوری اعلام شده است.

محلی

لزوم استفاده دولت از تمام امکانات برای حل مشکلات مردم

رئیس کمیسـیون امنیت ملی و سیاسـت خارجی مجلس با تاکید بر اینکه دولت دوازدهم باید از تمامی ظرفیت‌های برای حل مشـکلات مردم استفاده کنـد گفت که تقابل با آمریکا و نظام سـلطه جهانی در کنار حمایت و دفاع از محرومان و مستضعفان یک اصل و رویکرد در نظام جمهوری اسلامی است که انتظار می‌رود دولت در چهار سال آینده آن را با قاطعیت و جدیت دنبال کند.

علاءالدین بروجردی در گفتـوگو با ایسنا، با اشاره به بیانات مقام معظم رهبری در مراسـم تنفیذ حکم رئیس جمهور ضمن گفـت: مقام معظم رهبری در این مراسـم سـه جهتگیری و اولویت مهم را برای دولت دوازدهم مطرح کردند. نصایح و توصیه‌های کاربردی که اجرای آن می‌تواند راهگشای دولت در چهار سال آینده باشد.

آغاز دولت دوازدهم با حکم رهبر

روز گذشته حکم ریاست جمهوری حجت‌الاسلام حسن روحانی از سوی حجت‌الاسلام محمـدی گلپایگانـی قرائت شد وتوسط رهبر معظم انقلاب اعطا شد.

مراسـم تنفیذ ریاست جمهوری حجت الاسـلام والمسلمین حسـن روحانی رئیس جمهور منتخب ملت ایران در دوازدهمیـن دوره انتخابات ریاست جمهوری با حضور رهبر معظم انقلاب، روسـای قوا، مسـئولان کشـوری و لشکری و سـفرای کشورهای خارجی بـا قرائت قرآن کریم در حسـینیه امام خمینی (ره) آغاز شد.

حسـن روحانی در ۲۹ اردیبهشت ماه امسـال در دوازدهمین دوره انتخابات ریاست جمهوری موفق به کسب رای اعتماد ملت ایران برای تصدی ریاست قوه مجریه شـد.در این مراسـم ابتدا عبدالرضا رحمانی‌فضلی وزیر کشـور دولـت یازدهم و رئیس هیـات عالی مرکزی نظارت بر انتخابات گزارشـی از رونـد انتخابات ریاسـت جمهوری دوازدهـم ارائه کرد و سـپس حجت الاسلام محمدی گلپایگانی رئیس دفتر مقام معظم انقلاب حکم تنفیذ ایشـان برای ریاسـت جمهوری حسن روحانی را قرائت کرد.

سپس رهبر معظم انقلاب به سـخن وزرای دولـت، نمایـندگان مجلـس شـورای اسـلامی، اعضای شـورای نگهبان، مسئولان قوه قضایی، فرماندهان ارشد نظامی و انتظامی و شخصیت‌های سـیاسی، اجتماعی و فرهنگی کشـور، خانواده‌هـای شـهدای دفـاع مقدس، شهدای مدافع حرم و شهدای هسته‌ای شـهدا و نمایندگان کشورهای خارجی ازجمله مهمانان رهبر معظم انقلاب در سـفره دیروز در حسـینیه امام خمینی (ره) بودند.این مراسـم به صورت زنده از شـبکه‌های اول سـیمای جمهوری اسـلامی ایران، خبر، جام‌جم، پرس‌تی، العالم و رادیو ایران پخش شد.

مراسم تنفیذ رییس جمهوری نماد مردم سالاری است

رهبر معظم انقلاب اسـلامی، مراسـم تنفیذ حجت الاسلام و المسلمین حسن روحانی را نماد مردم‌سـالاری دانستند و تاکید کردند: این دوازدهمین جلسـه از ایـن قبیل -اول انقلاب تا امروز- است؛ یعنی ملت ایران ۱۲ مرتبه از آغاز انقلاب در انتخاب مدیـران تراز اول کشور نقش‌آفرینی کرده‌اند.

به گـزارش ایرنا، رهبـر معظم انقلاب در مراسـم آیین تنفیذ حکم ریاسـت جمهوری روحانی و رییس ارتش جمهوری اسلامی ایران افزودند: اهمیت این جلسه از دو نظر است: یکی این که آغـاز یک دوره مدیریت جدید کشـور اسـت که این امیدواری وجود دارد که انشاءا... مسئولانی که همواره با رییس‌جمهـوری محترم و منتخب وارد میدان عمل خواهند شـد، با ابتکارات و توانمندی‌های بیش از گذشـته ملت را خرسـند کنند و همین خواستهها و مطالبی کـه رییس‌جمهوری محترم بیان کردند، اینها را برآورده کنند.

حضرت آیـت ا... خامنـه ای یادآور شـدند: جهت دوم این اسـت که این جلسـه نماد مردم‌سـالاری است. این دوازدهمیـن جلسه از این قبیل -از اول انقلاب تـا امروز- اسـت؛ یعنی ملت ایـران دوازده مرتبـه از آغـاز انقلاب در انتخـاب مدیران تراز اول کشـور نقش‌آفرینی کرده‌اند؛ این خیلی مسـئله مهمی است.

ایشـان همچنین گفتند: یکی از نکاتی کـه تاکیـد دارم از ذهن کسـی بیرون نرود حضور دشمن و ترفندهای دشمن است.

رهبـر معظـم انقـلاب بـه سـخن امیرالمومنین (ع) که «اگر شما در سنگر خویتان برد، در سـنگر مقابل شما که دشـمن شماسـت، ممکن اسـت کسی بیدار باشد»، اشـاره کردند و افزودند: مراقبـت را در همه امور نباید فراموش کنید؛ مسئولان مخاطبان اول این سخن هسـتند. دشمن مشـغول دشمنی اسـت، منتها به فضـل الهی، ملت ایران آیدیه شده‌اند.

حضرت آیـت ا... خامنـه ای یادآور شدند: ما را تحریم کردند؛ تحریم الیته سـخت است. تحریم‌ها هم برای بسـیاری از مشکلاتی را برای کشور به وجود آورد اما چشـمان روی امکانات خودمان باز شد؛ وقتی تحریم شدیم به خود آمدیم.

«۱» یکی از اهداف دولت دوازدهم ریشه‌کنی کامل فقر مطلق است

رئیـس جمهوری نیز در مراسـم تنفیذ حکم ریاست جمهوری خود در محضر رهبر معظم انقلاب اسلامی گفت: یکی از اهداف دولت دوازدهم ریشـه کردن کردن کامل فقر مطلـق از جامعه ایران و گروهی از اقشار آسیب‌پذیر است.

وی با اشاره به اینکه جلسه دلیل به حد نصاب نرسـیدن اعضای حاضر برگزار نشد، اظهار کرد: براساس مصوبه‌ای که داشتیم این جلسه با حضور دو سـوم اعضا به حد نصاب می‌رسید که این حد نصاب به دسـت نیامد و جلسـه بعدی در تاریخ ۲۶ مرداد با حضور هر تعدادی از دبیران کل برگزار خواهد شـد، البته فردا هم این جلسـه با حضور دبیران کل احزاب می‌شود و اگر جلسـه فردا هم به حد نصاب نرسـد، جلسه بعدی در همان تاریخ ۲۶ مرداد برگزار خواهد شـد. بنا بود از ساعت ۵ تا ۹ مشقق حضور دبیران کل احزاب اسـتانی باشیم ولی چون این حد نصاب به دست نیامد جلسه را پایان می‌دهیم.

مدیر کل سیاسـی وزارت کشـور در پایان با بیان اینکه احزاب باید قدر فرصتی که قانون برای آنها فراهم کرده را بدانند، گفت: احزاب باید در این انتخابات حضور یابند و فرد مناسـبی را که منتقل کننده دیدگاه‌های آنها باشد را برای عضویت در کمیسیون ماده ۱۰ احزاب انتخاب کنند.

خبر

بازگشت بخش قابل توجهی از حقوق‌های نجومی به بیت‌المال

دادسـتانی کل کشـور از بازگشـت بخش قابل توجهی از حقوق‌هـای نجومـی بـه بیت‌المال خبر داد.

به گزارش روابـط عمومی ، حجـت الاسلام‌والمسـلمین حسـن متقی‌پور با اشـاره به قاطعیت دسـتگاه قضـا در برخورد با جرائم امنیتی تصریح کرد: قوه قضائیه با کسـانی که در مسیر پاکدامـنی، انقلابی و شـجاع در این زمینه احکـام قاطع و مقتنی را صادر می کنند.

وی لازمه قوه قضائیه سـالم، شجاع با اقتدار را حرکت در مسیر و چارچوب قانون دانسـت و با تاکید بر اینکه قاضی نمی تواند بدون دلیل و مدرک رأی دهد به آخرین وضعیت چند پرونده اشاره کرد. متقی‌پور با اشـاره به آخرین وضعیت پرونده‌های تخلفات انتخاباتی تصریح کرد : در این زمینه برای برخی از مقامات گیفرخواست صادر شده و اخیرا تعدادی از این پرونده‌ها با کیفرخواست به دادگاه رفته تا محاکمه صورت گیرد و تعیین مجازات شود.

دادسـتان کل کشـور با اشـاره به ورود جدی قوه قضائیه به مسـئله حقوق‌های نجومی اظهار کرد: در ایـن زمینه هیأتی به دسـتور ریاست قوه قضائیه در دادسـتانی کل کشور تشکیل شد و موضوع را بررسی کردند. مطابق با بررسی ها برخی از این حقوق‌های نجومی بر اسـاس یکسـری مقررات، آیین نامه ها و بخشـنامه های وزارت علوم، تحقیقات و فناوری تعیین کرده بودنـد که برخی از اینها عنوان خیر دارد و برخی ندارد که با رسیدگی دسـتگاه قضا قسمت قابل توجهی از این حقوق ها به بیت المال بازگشـت و آن تعدادی که جرم بود مورد رسیدگی قرار گرفت.

وی خاطرنشـان کرد: ما وقتی می خواهیم فردی که حقوق نجومی گرفتـه را مجازات کنیم باید با قانون تطبیق داده شـود و اگر قاضی بخواهد به دلخواه خودش عمل کند بدترین نوع قضاوت است.

متقی‌پور با اشاره به اینکه قوه قضائیه پای اسلام و انقلاب ایسـتاده اسـت، گفت: اینکه این به آن معنا نیست که بگوییم در قوه قضائیه اشـکال وجود ندارد بلکه با دسـتگاه قضا مطلوب فاصله داریم ولی حرکت حرکت درسـتی اسـت و بایستی ضعف ها بر طرف شود.

احزاب قدر فرصتی که قانون برای آنها فراهم کرده را بدانند

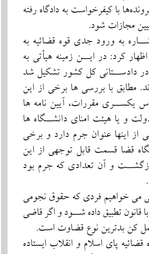

مدیر کل سیاسـی وزارت کشور در پایان با بیان اینکه احزاب باید قدر فرصتی که قانون برای آنها فراهم کرده را بدانند، گفت: احزاب باید در این انتخابات حضور یابند و فرد مناسـبی را که منتقل کننده دیدگاه‌های آنها باشد را برای عضویت در کمیسیون ماده ۱۰ احزاب انتخاب کنند.

پیام تاریخ، تمدن و فرهنگ ماندستان
The Message Of Madestan's History & Civilization & Culture
روزنامه همدان پیام ۵
شنبه ● ۱۴ مرداد ماه ۱۳۹۶ ● شماره ۲۹۷۸
جامعه
ejtemaei@hamedanpayam.com

کمبود نیروی انسانی با نیروی حق التدریس و بازنشسته

کمبود نیروی انسـانی را از طریق مدارس مشارکتی در مناطق محروم، استفاده از افرادی که در مرز بازنشسـتگی هستند و استفاده از نیروی حق التدریس جبران خواهیم کرد.

معاون توسعه مدیریت و پشتیبانی وزارت آموزش و پرورش گفت: اکثر کمبود نیروی انسانی مربوط به مناطق محروم است باید معلم برای این مناطق تامین کنیم.

حسـین فرزانه در گفتگو با مهر گفت: نمی توانیم از نیروهای بازنشسته استفاده کنیم. برگشت به کار با به کارگیری تفاوت دارد. طبق قانون بازنشسته ها نمی توانند دوباره برای تدریس اقدام کنند.

درخواست سازمان غذا و دارو از بیمه‌ها برای رفع مشکل داروی بیماران هموفیلی

معاون طرح و برنامه سـازمان غذا و دارو راهکار اسـاسی و صحیح رفع مشـکل داروهای مشمول بازاره مانند داروی بیماران هموفیلی را منطقی‌سازی دوره بازپرداخت بدهی از سوی شرکت‌های بیمه‌گر ارزیابی کرده گزارش ایسنا، فرزاد پیروریان با اشاره به مطالبی که در خصوص مشکل داروی بیماران هموفیلی مطرح می‌شود، اظهار داشت: طی تفاهم نامه‌ای قرار است حمایت دولت در اکثر داروهای مشمول بازاره مستقیم در این بخش، مشمول حمایت مالی با واسطه سازمان‌های بیمه‌گر شودوی با بیان اینکه اقدام فوق در راستای واقعی‌سازی قیمت داروهای بازاره‌ای صورت پذیرفت، اهداف دیگر آن تفاهم را منطقی کردن توزیع، عرضه، مصرف و البته حساس کردن ذینفعان عنوان کرد.

مدارس بدون مجوز، از وضعیت هیات امنایی خارج می‌شوند

مدارس هیات امنایی که مجوز نداشـته باشند و از اولیای دانش آموزان، وجوهی دریافت کنند، از وضعیت هیات امنایی خارج شـده و به حالت عادی باز می‌گردند.به گزارش مهر، رئیس سازمان مدارس غیردولتی بابیان اینکه ما به دنبال بازگرداندن مدارس هیات امنایی به جایگاه اصلی هسـتیم، گفت: مشاهده شده در برخی از این مدارس از عنوان اخذ شهریه، استفاده کرده و ثبت نام دانش آموزان را مشروط به پرداخت شهریه دانسته‌اند.مرضیه گرد از ادارات کل و مدیران آموزش و پرورش خواست بر فرایند صدور مجوز مدارس هیات امنایی نظارت بیشـتری داشته باشند و درصورت مشاهده تخلف، تابلوی هیات امنایی از مدارس فاقد مجوز حذف شده و مدرسه به حالت عادی بازگردد.

خبر

افزایش ۲/۵ برابری بدهی دولت در چهار سال گذشته

اگر چه در ظاهر دو ۴ سال گذشته از بانک مرکزی استقراض نشده، اما دولت با انتشار اوراق مشارکت بدهی خود را در چهار سال گذشته ۲/۵ برابر افزایش داده است.

عضوهیأت رئیسه کمیسـیون اقتصادی مجلس با اشاره به آمار بانک مرکزی مبنی بر اینکـه بدهی بخش های دولتی به بانک ها در دولت یازدهم ۱۳۳درصد رشـد کرده است، گفت:این آمار نشان می دهد که دولت مسـیر استقراض از بانک مرکزی را تغییر داده و به سمت منابع بانک ها و مردم روی آورده و بخشـی از نیاز پولی و مالی خود را از بانک ها تامین می کند؛ بدون اینکه بازپرداختی داشته باشد و بخشی را از مردم با اوراق قرضه و صکوکی که منتشر می کند.

سـید حسن حسینی شاهرودی در گفت‌وگو با خانه ملت، افزود: ایـن اقـدام بدهی دولـت را افزایش می دهد و اگـر در ظاهر استقراض نشده و با پول چاپ نشود، اما همچنان این بدهی به قوت خود باقی اسـت و آمار ۱۳۴ درصدی رشد نشان می دهد که بدهی دولت ۲/۵برابر نسـبت به دولت های گذشـته افزایش یافته است که این آمار تکان دهنده ای است. حسینی شاهرودی با بیان اینکه دولت باید با ایجاد سـازوکاری هزینه های خود را کاهش دهد، ادامه داد:دولت باید اسـتقراض خود را از بانک ها و مردم به حداقل برسـاند و آمارها نشـان می دهد که اگر دولت دوازدهم همیـن روند را پیش گیرد، دولت سـیزدهم را با یک رقم گرافی بدهکار می کند.

وی یادآور شد:با اسـتقراض که دولت براسـاس برنامه ششم توسعه و بودجه های سـنواتی از محل اوراق قرضـه از مردم انجام می دهد و بازپرداخت برخی از آنها دو تا پنج سـاله اسـت، آینده مطلوبی برای اقتصاد کشور و تقدیکی پیش بینی نمی شود.

حسینی شاهرودی با بیان اینکه باید با افزایش هزینه های جاری کشور پرهیز کرد، گفت:بودجه جاری کشـور را کاهش داد، اما متاسفانه در برخی سـال ها نه تنها کاهش بودجه جاری وجود نداشته، بلکه افزایش غیرمتعارف بودجه صورت گرفته و برخی سال ها حدود ۲۵ درصد بودجه جاری افزایش یافته است.

یادداشت

از فضای بسته ملولم و هوای خوشم آرزوست

● مهدی نامجوترود

در ۲ سال گذشته اوقات فراغت تابستانی برای خانواده‌های همدانـی تقریباً هیـچ تازگی و طراوت نداشـت. مگر چقدر می‌شـود برای گریز از خسـتگی‌های روزمره، شـاهکام به بوسـتان‌ها و کنارهای بلوار و معـدود مکان‌های نیمه‌تفریحی شـهر زد و خانواده و بچه‌های قدونیم‌قد را با هزار وعده سـر خرمن قانع ساخت؟

زندگی ماشینی و تحمل ۲۴ ساعته در آپارتمان‌های قوطی کبریتی عوارض روحی و روانی سـنگینی دارد که ذره ذره از جان انسان می‌کاهد و روان را می‌خراشـد. به برنامه‌های معمول دستگاه‌های جادویی تلویزیون و رسـانه هم نمی‌توان دلخوش بود، تازه وقت و فراغت و برنامه باید تا از خسـتگی و کسالت چنین سریال‌ها و فیلم‌های سرونه بریده، خلاصی پیدا کرد.

جامعه ما با هدف ایجاد رفاه و آسایش برای خانواده‌ها و قشرهای خسته مردم، زیرساخت‌های طبیعی و ملموس و مرسوم گذشتگان را نابود ساخته و در ازای آن همه آداب و سنن شیرین و بازی‌های دلچسب کودکانه و سـرگرمی‌های بی‌ضرر و بی‌شیله‌وپیله ایرانی را برای نسـل امروز فقط مشتی آهن و سیمان به شکل آپارتمان و ماشـین باقی گذاشـته اسـت. با این وسـایل هرگز نمی‌شود خموده‌گی‌های ناشـی از زندگی سـخت و اقتصاد نارسا را از تن بیـرون کرد. نتیجـه چنین وضعیت روان‌پریشـی و عصبانیت و افسـردگی و بیماری‌های آنچنانی است که متأسفانه روز به روز ریشـه می‌دواند و قربانی می‌گیرد. همین اعتیادهای خانمانسـوز که نوع مشـخص آن موادمخدر می‌باشد، ثمره تلخ سردرگمی و خسـتگی‌های روحی و روانی بشـر در جوامع به ظاهر پیشرفته است. همه نیازهای بشـری را می‌توان در اندازه‌های کلینه‌ای و قالبی در دسترس قرار داد، الا روان و دامنه پرواز تخیل بشر که در هیچ کلیشـه و قالب جای نمی‌گیرد و مانند سیال جوشان بالاخره از جایی فوران می‌کند.

خلاصه اینکه تفریح و سرگرمی مطابق با باورهای قدیمی و قومی مردم ایران در هر شـهر و هر سـرکوتکاه اجتماعی لازم است و مدیلیـت مدیران و خلاقیت و دسـت‌ودبازی می‌خواهد تا مرغ پرواز خیال و اندیشه آدمی را به فضاهای پاک و زلال هدایت ساخته و وسـوسه‌های مسموم و تیره را تخلیه ساخت.

در سـال‌های گذشته هرازگاهی به بهانه فصل تابستان و آمدوشد مسـافر و میهمان‌های تابسـتانی به همدان، نمایشگاه و جشنواره و فیستیال‌هایی برگزار می‌شـود و بهانه‌ای به دست خانواده‌های مشکل‌پسـند می‌داد تا شبی و سـاعتی از خانه‌ها بیرون آیند و به اتفاق بچه‌ها و بزرگترها در فضای خوش و خنک شـبانگاهان همدان و شهرهای دوست‌داشتنی استان، نفسی تازه کنند.

البته چنین برنامه‌ها بار مالی سـنگینی برای سـازمان و نهادهای دولتی دارد، هرچند که به طور مسـتقیم متولی چنین برنامه‌های فرهنگی هسـتند و باید مطالبات مردم را برآورده سـازند. یک نمایشـگاه و جشـنواره از خلق‌وخوی فرهنگی اقوام ایرانی و صنایع دسـتی مربوطه و نوع آشپزی و خانه‌داری و لباس محلی فکسر می‌خواهی از همین شهر همدان می‌تواند حداقل یک ماه خانواده‌ها را جذب خود ساخته و سرگرم سازد، اما دریغ که آن و با آن شهامت که گفتم فوق‌العاده خلاق و دارای ابتکار و اقتصاد پویا، تا کنون نشـده است. همانطور که برخی از تابستان مدت زیادی باقی نمانده و به قولی این هم می‌گذرد اما آنگونه نباشـد که باز هم به قولی زمستان بگذرد و خدای ناکرده روسـیاهی برای زغال بماند. از اخبـار و برنامه‌های تلویزیونی چنین پیداسـت که جشنواره‌های تابسـتانی در اکثر شهرهای بزرگ کشورمان برپاسـت و از فرصت‌ها اسـتفاده بهینه به عمل می‌آید. خب همدان هم شـهر اسـت و یکی از شهرهای بزرگ کشورمان محسوب می‌شود. چه خیر؟!

چرا ازدواج نمی‌کنی؟

راحتی ازدواج دهه هفتادی‌ها سختی ازدواج دهه شصتی‌ها

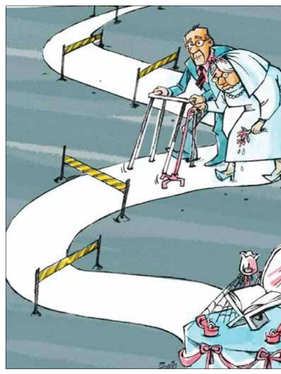

ظاهرش نشان می‌داد که سـن و سال زیادی ندارد، روی صندلی نشسته و منتظر بود تا نوبت به او برسـد. کنارش نشسـتم و پرسـیدم: خانم می‌شه بپرسم چند سالتونه؟ گفت: «۳۰ سـاله». گفتـم: چرا می‌خوای ازدواج کنی؟ گفت: چرا؟ مگه چیه؟ خب همه باید ازدواج کنن دیگه

گفتم: درسـته ولی خب درس و مدرسـه چی؟ گفت: خاتم همه مـن و سـلاگی من توی محله ازدواج می‌کنن. پدر و مادرم می‌گن خوب نیسـت همه ازدواج می‌کنن تو بمونـی خونه. می‌گن لابـد عیب و ایرادی داری. منم قبول کردم. پرسـیدم: همسـرت چندسالشـه؟ گفت: ۲۱ سالشه. گفتم: یعنی آمادگی برای ازدواج داریـن؟ گفت: خاتم مـن نمی‌دونم. اصلا چرا این سـوالارو از من می‌پرسین؟ گفتم: خبرنگارم. گفت: من را برای نسـل امروز فقط مشتی آهن و سیمان به شکل آپارتمان و ماشـین باقی گذاشـته اسـت. با این وسـایل هرگز نمی‌شود خموده‌گی‌های ناشـی از زندگی سـخت و اقتصاد نارسا را از تن بیـرون کرد. نتیجـه چنین وضعیت روان‌پریشـی و عصبانیت و افسـردگی و بیماری‌های آنچنانی است که متأسفانه روز به روز ریشـه می‌دواند و قربانی می‌گیرد. همین اعتیادهای خانمانسـوز که نوع مشـخص آن موادمخدر می‌باشد، ثمره تلخ سردرگمی و خسـتگی‌های روحی و روانی بشـر در جوامع به ظاهر پیشرفته است. همه نیازهای بشـری را می‌توان در اندازه‌های کلینه‌ای و قالبی در دسترس قرار داد، الا روان و دامنه پرواز تخیل بشر که در هیچ کلیشـه و قالب جای نمی‌گیرد و مانند سیال جوشان بالاخره از جایی فوران می‌کند.

خلاصه اینکه تفریح و سرگرمی مطابق با باورهای قدیمی و قومی مردم ایران در هر شـهر و هر سـرکوتکاه اجتماعی لازم است و مدیلیـت مدیران و خلاقیت و دسـت‌ودبازی می‌خواهد تا مرغ پرواز خیال و اندیشه آدمی را به فضاهای پاک و زلال هدایت ساخته و وسـوسه‌های مسموم و تیره را تخلیه ساخت.

در سـال‌های گذشته هرازگاهی به بهانه فصل تابستان و آمدوشد مسـافر و میهمان‌های تابسـتانی به همدان، نمایشگاه و جشنواره و فیستیال‌هایی برگزار می‌شـود و بهانه‌ای به دست خانواده‌های مشکل‌پسـند می‌داد تا شبی و سـاعتی از خانه‌ها بیرون آیند و به اتفاق بچه‌ها و بزرگترها در فضای خوش و خنک شـبانگاهان همدان و شهرهای دوست‌داشتنی استان، نفسی تازه کنند.

البته چنین برنامه‌ها بار مالی سـنگینی برای سـازمان و نهادهای دولتی دارد، هرچند که به طور مسـتقیم متولی چنین برنامه‌های فرهنگی هسـتند و باید مطالبات مردم را برآورده سـازند. یک نمایشـگاه و جشـنواره از خلق‌وخوی فرهنگی اقوام ایرانی و صنایع دسـتی مربوطه و نوع آشپزی و خانه‌داری و لباس محلی فکسر می‌خواهی از همین شهر همدان می‌تواند حداقل یک ماه خانواده‌ها را جذب خود ساخته و سرگرم سازد، اما دریغ که آن و با آن شهامت که گفتم فوق‌العاده خلاق و دارای ابتکار و اقتصاد پویا، تا کنون نشـده است. همانطور که برخی از تابستان مدت زیادی باقی نمانده و به قولی این هم می‌گذرد اما آنگونه نباشـد که باز هم به قولی زمستان بگذرد و خدای ناکرده روسـیاهی برای زغال بماند. از اخبـار و برنامه‌های تلویزیونی چنین پیداسـت که جشنواره‌های تابسـتانی در اکثر شهرهای بزرگ کشورمان برپاسـت و از فرصت‌ها اسـتفاده بهینه به عمل می‌آید. خب همدان هم شـهر اسـت و یکی از شهرهای بزرگ کشورمان محسوب می‌شود. چه خیر؟!

مهر: ظاهرش نشان می‌داد که سـن و سال زیادی ندارد، روی صندلی نشسته و منتظر بود تا نوبت به او برسـد. کنارش نشسـتم و پرسـیدم: خانم می‌شه بپرسم چند سالتونه؟ گفت: «۳۰ سـاله». گفتـم: چرا می‌خوای ازدواج کنی؟ گفت: چرا؟ مگه چیه؟ خب همه باید ازدواج کنن دیگه

گفتم: درسـته ولی خب درس و مدرسـه چی؟ گفت: خاتم همه مـن و سـلاگی من توی محله ازدواج می‌کنن. پدر و مادرم می‌گن خوب نیسـت همه ازدواج می‌کنن تو بمونـی خونه. می‌گن لابـد عیب و ایرادی داری. منم قبول کردم. پرسـیدم: همسـرت چندسالشـه؟ گفت: ۲۱ سالشه. گفتم: یعنی آمادگی برای ازدواج داریـن؟ گفت: خاتم مـن نمی‌دونم. اصلا چرا این سـوالارو از من می‌پرسین؟ گفتم: خبرنگارم. گفت: من را برای نسـل امروز فقط مشتی آهن و سیمان به شکل آپارتمان و ماشـین باقی گذاشـته اسـت. با این وسـایل هرگز نمی‌شود خموده‌گی‌های ناشـی از زندگی سـخت و اقتصاد نارسا را از تن بیـرون کرد. نتیجـه چنین وضعیت روان‌پریشـی و عصبانیت و افسـردگی و بیماری‌های آنچنانی است که متأسفانه روز به روز ریشـه می‌دواند و قربانی می‌گیرد. همین اعتیادهای خانمانسـوز که نوع مشـخص آن موادمخدر می‌باشد، ثمره تلخ سردرگمی و خسـتگی‌های روحی و روانی بشـر در جوامع به ظاهر پیشرفته است. همه نیازهای بشـری را می‌توان در اندازه‌های کلینه‌ای و قالبی در دسترس قرار داد، الا روان و دامنه پرواز تخیل بشر که در هیچ کلیشـه و قالب جای نمی‌گیرد و مانند سیال جوشان بالاخره از جایی فوران می‌کند.

مهر: زوج‌های جوان تا پایان شـهریور دیگر در صف وام نخواهند بود

مثل اینکه می‌خوان وام رو بردارن که دیگه جوونا مشکل صف وایسادن نداشته باشن!!

همدان‌پیام: اجاره در همدان ۹ درصد بالا کشید

بالا کشید یا بالا کشیدن، مساله این است!!

مهر: تهیه اطلس کودک‌آزاری در تمامی استان‌های کشور

همین به اطلس رو کم داشتیم!!

حمایت: دستگاه‌های اجرایی نقاط فساد خیز را ببندند

مگه شیر آب!!

ثابتاک: در مراسـم تنفیذ احمدی نژاد نزدیک رئیسی نشسته بود بعد جایش را تغییر داد و نزد حسن روحانی و اصلاح طلبان رفت

این مرد همیشه همینه نمی تونه به چا وایسه!!

شرق: نان و نمک با لاریجانی

بدون شرح!!

همدان‌پیام: کاشورزی را از سکه بنداز!!

پس معلوم شد نوشنون سکه است!!

حمایت: یارانه نقدی سال آینده افزایش نمی‌یابد

خوب خیال همه رو راحت کردی!!

مهر: تنها یک درصد بانوان شاغل در کشور کارفرما هستند

بدون شرح!!

همدان‌پیام: دود فاچاق به کندوی زنبورداران رفت

اگه اسال عسل دودی خوردین بدونین از کجا اومده!!

شرق: توقف بابک زنجانی سازی

خط تولیدش رو متوقف کردن!!

مهر: استاندارد ترمز پراید را کشید- توقف تولید از پایان سال ۹۷

خداحافظ پراید!!

ثابتاک: فهرا با روحانی بی‌فایده است

یه مراسم آشتی کنون یا بتدزین!!

فرارو: فرناز اسماعیل راده دختر عنکبوتی ایران

مرد عنکبوتی شنیده بودیم این یکی رو نشنیده بودیم!!

نیش و نوش

حوادث

پایان سرقت های سریالی خودرو در همدان

۲ سـارق مسلح که اقدام به سرقت خودروهای وانت نیسان در شـهرهای همدان و ملایـر و فـروش آن در سایر نقاط کشور می‌کردند، دستگیر شدند.

رئیس پلیس آگاهی اسـتان همـدان اظهـار کـرد: ۲۰ اسفند سال گذشـته پس از کشـف جسـدی در یکی از روسـتاهای حوالی ملایر به بوسیله سـلاح گرم به قتل رسیده بود پرونده جدیدی روی میز پلیس آگاهی قرار گرفت.

رضا زارعی در گفت و گو با ایرنا بیان کرد: شـواهد و قرائن گویـای این بود که ۲ فرد ناشـناس به بهانـه جابه جایی بار و وسـایل به مقتـول که راننده خودروی نیسـان بود مراجعه کرده و پس از خارج شدن از شـهر و نزدیک شدن به مکانی خلوت در حوالی یکی از روسـتاهای ملایر اقدام به سـرقت خودرو کرد اند.

وی اضافه کرد: تلاش راننده خودرو برای پیشگیری از سرقت وانت نیسـان به مرگ وی ختم شد و سـارقان با استفاده از سلاح گرم وی را به قتل رساندند.

رئیس پلیس آگاهی استان همدان اظهار کرد: پس از این موضوع، سه پرونده مشابه مرتبط با سرقت وانت نیسان در شهرهای همدان و ملایر با یک شیوه و شگرد به پلیس اطلاع داده شد.

زارعی اضافه کرد: سـارقان در دومین سناریوی از پیش طراحی شده اقدام به دام انداختن یک راننده خودروی وانت نیسان در شهر همدان کردند.

وی افزود: راننده بی خبر از عاقبتی که در انتظارش است برای کسب روزی حلال به گفته های سـارق اعتماد کرده و مبلغ پیشنهادی برای جابجایی وسیله را قبول کرد.

رئیس پلیس آگاهی همدان ادامه داد: سـارق مسلح راننده را به جاده فرعی کشانده سپس با همدست خود که منتظر رسیدن طعمه بود اقدام به بستن دست و پای وی و سرقت خودروی اش کردند.

زارعی بیان کرد: با موفقیت آمیز بودن ۲ سرقت نخست، سارقان جوان وسوسه شدند به سرقت سریالی خود اقدام دهند.

وی اضافه کرد: سرقت سوم نیز به همین منوال بود ولی راننده جسور در برابر تهدیدهای آن مقاومت کرده و سـارقان اقدام به شـلیک به طرف وی می کنند.

وی افزود: پس از به سـرقت رفتن خودرو، راننده مجروح به زحمت خود را به کنار جاده رسـاند و توسـط مسـافران عبوری این فرد به بیمارستان منتقل شد.

رئیس پلیس آگاهی اسـتان همدان بیان کـرد: پس از وقوع چهارمین سرقت مسلحانه توسـط این افراد ناشناس، در یک عملیات ضربتی سارقان شناسایی و دستگیر شدند.

زارعی گفت: متهمان جوان ۲۳ و ۲۷ ساله در بازجویی های پلیسی به سرقت خودروهای وانت نیسان و فروش آن در دیگر استانها اعتراف کردند.نرخ سرقت در سال ۹۵ نسبت به سال ۹۴ در استان همدان ۲۹ درصد کاهش داشته است.

جرو بحث بر سر قیمت مشتری را کشت

دگریری لفظی مغازه دار و مشتری بر سـر قیمت کالا منجر به مرگ مشتری ۵۰ ساله در همدان شد.

فرمانده انتظامی شهرسـتان همدان گفت: شامگاه پنجشـنبه یک مـرد مرگ مشـکوک به عوامل فوریت های پلیسی ۱۱۰ همدان اطلاع رسانی شد.

پژمان قویمی افزود: پس از حضور عوامل پلیس در بیمارسـتان بعثت مشخص شد متوفی به مغازه ای در میدان سـپاه شـهر همـدان مراجعه کرده و طبق ادعای مغازه دار، آنها بر سـر قیمت کالا با یکدیگر دگریری لفظی پیدا کرده اند.

قویمی اضافه کرد: مغازه دار مدعی اسـت در جریـان دگریـری لفظی ایـن ۲ فرد، مشـتری مغازه بی هوش شده و نقش بر زمین می شود.

وی بیان کرد: برای مشـخص شدن علت پس از انتقال متوفی توسـط اورژانس به بیمارسـتان بعثت شـهر همدان، تلاش ها بـرای احیای وی بی ثمر بوده و فرد جان