پیام تاریخ، تمدن و فرهنگ مادستان
|ISNN: 2322-4665|

روزنامه همدان پیام

www.HamedanPayam.com

چهارشنبه ● ۲۷ مردادماه ۱۳۹۵ ● ۱۴ ذی‌القعده ۱۴۳۷ ● ۱۷ اوت ۲۰۱۶
سال دوازدهم ● شماره ۲۷۰۹ ● ۸ صفحه روزنامه + نیازمندی‌ها ● ۵۰۰ تومان

اقتصاد

همدان حقوق نامتعارف ندارد

ادامه ۶

جناب آقای
محمد ابراهیم الهی تبار
معاون محترم سیاسی
امنیتی و اجتماعی استانداری همدان
با کمال تأسف و تأثر، مصیبت وارده راخدمت جنابعالی ، خانواده محترمتان و سایر بستگان تسلیت عرض نموده، از درگاه خداوند متعال، برای آن فقید، غفران واسعه و برای بازماندگان، صبر جمیل مسألت داریم.
محمد ناصر نیکبخت - استاندار همدان

جناب آقای
مهندس محمد ناصر نیکبخت
استاندار محترم استان همدان
مصیبت وارده را خدمت جنابعالی و خانواده محترمتان تسلیت عرض نموده، از درگاه خداوند متعال برای آن فقید سعید، رحمت واسعه و برای بازماندگان صبر جمیل مسألت داریم.
مجتمع کشت و صنعت احیایی (مکا) و شرکت تلیسه نمونه امید

جناب آقای
مهندس محمد ناصر نیکبخت
استاندار محترم استان همدان
با نهایت تأسف و تأثر مصیبت وارده را خدمت جنابعالی و خانواده معززتان تسلیت عرض نموده و از درگاه خداوند متعال برای آن فقید سعید، رحمت واسعه و برای شما و سایر بازماندگان صبر جمیل مسألت داریم.
سازمان نظام مهندسی استان همدان

کانال خبری همدان‌پیام در تلگرام | telegram.me/hamedapayam
کانال نیازمندی‌های روزنامه در تلگرام telegram.me/bazarehamedan

جنگده‌های روسی در پایگاه نوژه

■ خبرگزاری‌ها از استقرار سامانه هوایی روسیه در خاک ایران برای حمله به موانع داعش خبر دادند

ادامه ۲

سرانجام یک سرمایه گذاری ناقص

هتل لونا پارک پارکینگ می‌شود

ادامه ۲

نماینده سازمان یونسکو در کارگاه منطقه‌ای آموزش، پژوهش و توسعه پایدار :

تغییر شیوه تفکر تنها راه حفظ محیط زیست است

ادامه ۵

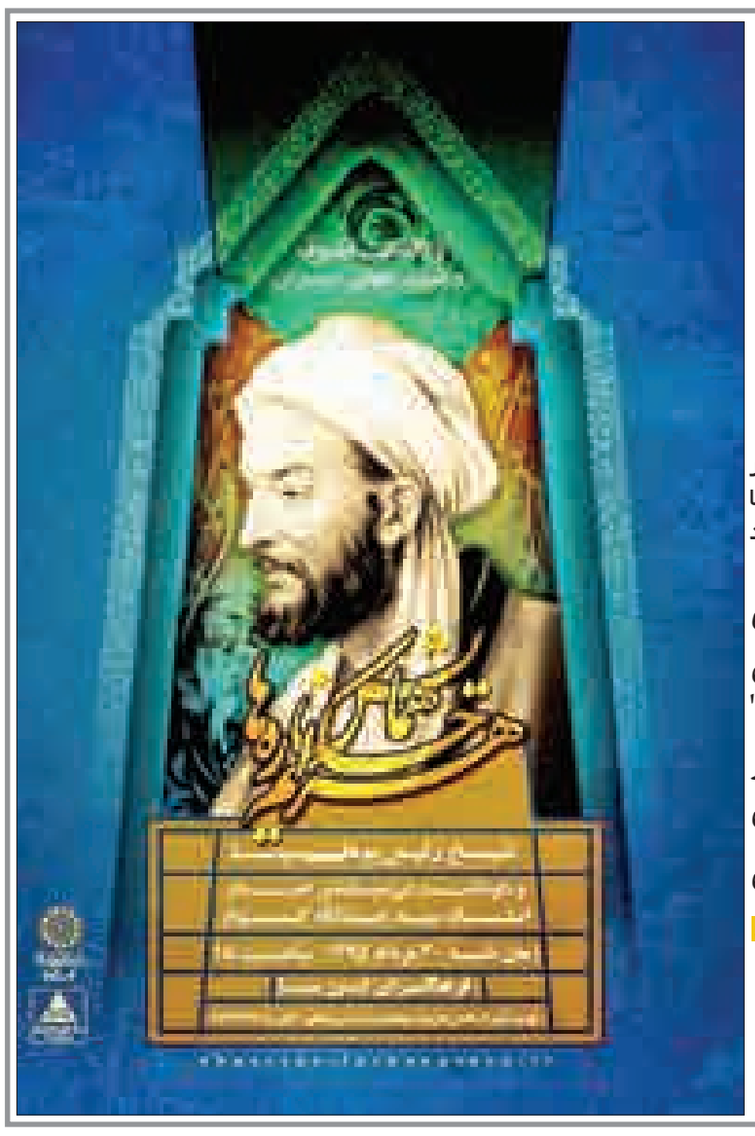

۳۰ مرداد ماه در فرهنگسرای ابن‌سینا انجام می‌گیرد

برگزاری همایش "حکیم هزاره‌ها" با حضور ابن‌سینا شناسان در تهران

ادامه ۸

یادداشت روز

آموزش محیط زیست شرط توسعه پایدار

۱- روز دوشنبه نشست منطقه‌ای آموزش، پژوهش و توسعه پایدار به میزبانی اداره کل حفاظت محیط زیست استان همدان، آغاز شد تا برنامه‌های محیط زیستی استان در سطح برنامه‌های منطقه‌ای و حایز اهمیت پیگیری شود.در حوزه محیط زیست استان تحولات خوبی رخ داده که به عنوان نمونه میزبانی این نشست ۳ روزه با حضور نماینده یونسکو در ایران، معاونان "آموزش و پژوهش" و "توسعه مدیریت و امور مجلس" سازمان حفاظت محیط زیست و مدیران کل حفاظت محیط زیست...

ادامه ۲

سوالباقی
جناب آقای مهندس
محمدناصر نیکبخت
استاندار محترم استان همدان
با نهایت تأسف و تأثر مصیبت وارده را خدمت حضرتعالی و خانواده محترمتان تسلیت عرض نموده، از درگاه خداوند سبحان برای آن مرحوم علو درجات و برای جنابعالی و سایر بازماندگان صبر و سلامتی مسألت می‌نمایم.
دکتر حمیدرضا الوند
مدیرکل بهزیستی استان همدان

بازگشت همه به سوی اوست
جناب آقای
مهندس محمدناصر نیکبخت
استاندار محترم استان همدان
با نهایت تأسف و تأثر مصیبت وارده را خدمت جنابعالی و خانواده محترمتان تسلیت عرض نموده، از درگاه خداوند سبحان برای آن مرحوم علو درجات و برای جنابعالی و سایر بازماندگان صبر و سلامتی مسألت می‌نماییم.
روابط عمومی شرکت سیمان هگمتان

سوالباقی
جناب آقای
مهندس محمدناصر نیکبخت
استاندار محترم استان همدان
با نهایت تأسف و تأثر مصیبت وارده را خدمت حضرتعالی و خانواده محترمتان تسلیت عرض نموده، از درگاه خداوند سبحان برای آن مرحوم علو درجات و برای جنابعالی و سایر بازماندگان صبر و سلامتی مسألت می‌نمایم.
سید امید محمودی
رئیس سازمان دانش آموزی استان همدان

هوالرحمان
جناب آقای
محمدناصر نیکبخت
استاندار محترم استان همدان
با نهایت تأسف و تأثر مصیبت وارده را خدمت جنابعالی و خانواده معززتان تسلیت عرض نموده و از درگاه خداوند متعال برای آن فقید سعید، رحمت واسعه و برای شما و سایر بازماندگان صبر جمیل مسألت داریم.
مدیریت و کارکنان
فرودگاه بین المللی همدان

سوالباقی
جناب آقای
مهندس محمدناصر نیکبخت
استاندار محترم استان همدان
با کمال تأثر و تأسف مصیبت وارده را خدمت جنابعالی و خانواده محترمتان تسلیت عرض نموده، از درگاه خداوند متعال برای آن فقید سعید، رحمت واسعه و برای بازماندگان صبر جمیل مسألت داریم.
شهرداری و شورای اسلامی
شهر گیان

بازگشت همه به سوی اوست
جناب آقای
مهندس محمدناصر نیکبخت
استاندار محترم استان همدان
با کمال تأثر و تأسف مصیبت وارده را خدمت جنابعالی و خانواده محترمتان تسلیت عرض نموده، از درگاه خداوند متعال برای آن فقید سعید، رحمت واسعه و برای بازماندگان صبر جمیل مسألت داریم.
شهرداری و شورای اسلامی
شهر رزن

سوالباقی
جناب آقای
مهندس نیکبخت
استاندار محترم استان همدان
با کمال تأسف و تأثر فقدان پدر همسر گرامیتان را خدمت حضرتعالی و خانواده محترم تسلیت عرض نموده از درگاه خداوند سبحان برای روح آن مرحوم علو درجات و برای بازماندگان صبر و بردباری مسألت داریم.
روابط عمومی دهکده گنجنامه

بازگشت همه به سوی اوست
جناب آقای مهندس نیکبخت
استاندار محترم
با نهایت تأسف و تأثر مصیبت وارده را خدمت حضرتعالی و خانواده محترمتان تسلیت عرض نموده، از درگاه خداوند سبحان برای آن مرحوم علو درجات و برای جنابعالی و سایر بازماندگان صبر و سلامتی مسألت می‌نماییم.
مدیریت و کارکنان موسسه اعتباری آرمان(تعاونی وحدت)

بازگشت همه به سوی اوست
جناب آقای
مهندس محمدناصر نیکبخت
استاندار محترم استان همدان
با کمال تأسف و تأثر مصیبت وارده را تسلیت عرض نموده، از درگاه خداوند سبحان برای آن مرحوم، غفران و رحمت الهی و برای حضرتعالی و خانواده محترمتان صبر و شکیبایی مسألت می‌نمائیم.
روابط عمومی گروه کارخانجات صنایع غذایی سحر

سوالباقی
جناب آقای
مهندس ناصر نیکبخت
استاندار محترم
با نهایت تأسف و تأثر مصیبت وارده را خدمت حضرتعالی و خانواده محترمتان تسلیت عرض نموده، از درگاه خداوند سبحان برای آن فقید سعید، رحمت واسعه و برای جنابعالی، خانواده محترم و سایر بازماندگان صبر جمیل مسألت می‌نمایم.
شیروانی-مدیرعامل گروه هتل های بین المللی باباطاهر
و رئیس جامعه هتلداران استان همدان

بازگشت همه به سوی اوست
جناب آقای
مهندس محمدناصر نیکبخت
استاندار محترم استان همدان
با نهایت تأسف و تأثر مصیبت وارده را خدمت حضرتعالی و خانواده محترمتان تسلیت عرض نموده و از درگاه خداوند سبحان برای آن مرحوم علو درجات و برای جنابعالی و سایر بازماندگان طول عمر باعزت مسألت داریم.
هیئت مدیره شرکت فراشیر پاکنام

پیام تاریخ، تمدن و فرهنگ مادستان
The Message Of Madestan's History & Civilization & Culture
روزنامه همدان پیام
۲
چهارشنبه ● ۲۷ مردادماه ۱۳۹۵ ● شماره ۲۷۰۹
خبر
khabar@hamedanpayam.com

همدان یکی از امن ترین استانهاست

معاون سیاسی و امنیتی استانداری همدان می گوید:کمتر از یک درصد جرایم کشور در این استان رخ می دهد.
محمد ابراهیم الهی تبار افزود: سال ۹۳ استان همدان مورد تقدیر شورای امنیت کشور قرار گرفت و در نامه ای که به تازگی به دست ما رسید استان همدان جزو استان هایی است که در بحث کنترل جرایم و بویژه سرقت ها مورد تقدیر معاونت امنیتی وزارت کشور قرار گرفته است.
وی در گفت و گو با ایرنا ادامه داد: در سه ماهه نخست سالجاری نسبت به مدت مشابه سال گذشته حدود ۲۳ درصد و در سال ۹٤ نسبت به سال ۹۳ نیز بیش از ۲۰ درصد کاهش جرایم را داشتیم. معاون سیاسی و امنیتی استانداری همدان اضافه کرد: شاخص های شهرستان های استان همدان نسبت به جرائم، آنالیز شده و شاخص های مطلوب و شاخص های نیازمند برنامه ریزی، مدیریت و برنامه های پیشگیرانه به همه شهرستان ها اعلام شده است. وی ملایر را یکی از بهترین شهرستان ها در شاخص های امنیتی استان دانست و گفت: تشکیل قرارگاه سرقت در استان همدان از جمله اقداماتی است که با کمک همه دستگاه های اجرایی استان انجام شد و از مشارکت مردمی در بحث دخالت در مجموعه ایجاد امنیت در استان استفاده شد. الهی تبار اظهار کرد: استان همدان در بحث نزاع های فردی و اجتماعی با مشکلاتی رو به رو است که به مشکلات اجتماعی و آسیب های این حوزه بر می گردد و در این راستا حوزه های اجتماعی و نهادهای مسئول باید ورود پیدا کنند و راهکارها و سازو کارهایی را به صورت علمی در سطح استان ساری و جاری کنند.
وی درباره نتایج نظرسنجی انجام شده در بحث سنجش سرمایه اجتماعی کشور گفت: طبق این نظرسنجی، استان همدان در شاخص احساس امنیت مردم نسبت به مسایل امنیتی بالاتر از میانگین کشوری بود که باید از نهادهای امنیتی و انتظامی استان تقدیر کرد.

یادداشت روز

آموزش محیط زیست؛ شرط توسعه پایدار

» رضا ولیان تابش

۱- روز دوشنبه نشست منطقه‌ای آموزش، پژوهش و توسعه پایدار به میزبانی اداره کل حفاظت محیط زیست استان همدان، آغاز شد تا برنامه‌های محیط زیستی استان در سطح برنامه‌های منطقه‌ای و حایز اهمیت پیگیری شود.
در حوزه محیط زیست استان تحولات خوبی رخ داده که به عنوان نمونه میزبانی این نشست ۳ روزه با حضور نماینده یونسکو در ایران، معاونان "آموزش و پژوهش" و "توسعه مدیریت و امور مجلس" سازمان حفاظت محیط زیست و مدیران کل حفاظت محیط زیست ٦ استان کشور به خوبی از افزایش سطح کارآمدی سازمان حفاظت از محیط زیست استان حکایت دارد که توانسته همگام با سیاست‌های دولت، به کار ویژه خود پرداخته و افکار عمومی را به مقوله محیط زیست به عنوان موضوعی که رئیس‌جمهور آن را اوجب واجبات می‌خواند، توجه داده و در اصطلاح مردم را با دغدغه محیط زیست آشنا کند.
۲- سخنان مدیرکل حفاظت محیط زیست استان در نشست منطقه‌ای آموزش، پژوهش و توسعه پایدار بسیار قابل تأمل است و نشان می‌دهد که وی به خوبی مسائل زیست محیطی استان را شناخته و در بیان چالش‌ها نیز اهل محافظه‌کاری نیست.
شفافیت بهترین عامل برای توسعه است و در واقع توسعه پایدار بدون شفافیت، شدنی نیست و این اهرمی است که محیط زیست استان به خوبی از آن بهره برده است.
۳- تأکید مدیرکل حفاظت محیط زیست استان بر گسترش مناطق حفاظت شده با در نظر گرفتن محدودیت منابع استان و رویکرد به گردشگری موضوع مهمی است که نشان می‌دهد در مسیر محور نخست توسعه استان یعنی گردشگری مانعی به لحاظ همراهی نکردن محیط زیست وجود ندارد هر چند این به معنی اجازه برای تخریب و دست درازی در محیط زیست نیست بلکه راهکاری برای استفاده درست از محیط زیست و همراهی در گردشگری برای افزایش منابع استان است. گردشگری در ذات خود تخریب طبیعت را دارد اما اگر از ابتدا با محیط زیست همراه شود قطعاً میزان این تخریب کمتر یا هیچ خواهد بود.
٤- موضوع مهمی که در این نشست از سوی محمدی بر آن تصریح شده، وجود بحران آب در استان است.
اینکه ۲۰۰ روستای استان با تانکر آبرسانی شوند، واقعیتی تلخ است که اگر فکری به حال آن نشود، آینده توسعه استان را با چالش مواجه می‌کند.
آب دلیل اصلی پیدایش جوامع و همچنین فروپاشی آنهاست و اگر آب نباشد، توسعه‌ای هم نخواهد بود پس شرط توسعه پایدار خروج از بحران آب است.
۵- نبود تعادل دام و مرتع یکی دیگر از چالش‌های زیست‌محیطی استان است که بر اساس اعلام مدیرکل حفاظت محیط زیست استان، شرایط به گونه‌ای است که تعداد دام ۳ برابر ظرفیت مراتع است.
این مشکل باید رفع شود زیرا با ادامه این روند دیگر مرتعی باقی نخواهد ماند که بتوان دامی در آن پرورش داد. ضمن آنکه از بین رفتن مرتع خطرات خاص خود را به دنبال خواهد داشت.
٦- مشکلات محیط‌زیستی استان هر چند با مدیریت خوب و کارآمد کمتر شده و می‌شود اما آنچه این مشکلات را برای همیشه حل می‌کند، مشارکت مردم است و مردم زمانی این مشارکت در حفاظت از محیط زیست را به خوبی انجام می‌دهند که با آموزش بدانند که چگونه باید نقش خود را در این زمینه ایفا کنند.
به گفته استر کوئیچ لاروش، نماینده یونسکو در ایران در این نشست، دنیا با تغییراتی جهانی همچون افزایش تفاوت‌ها و نابرابری‌ها، از بین بردن تنوع زیست‌محیطی، مصرف ناپدار منابع آب شیرین و آلودگی محیط زیست روبه رو بوده است و مردم باید یاد بگیرند که چگونه در این فضا با تعامل با یکدیگر زندگی کنند و بدانند که نوع عملکرد آنها بر زندگی آیندگان اثرگذار خواهد بود.
وی تأکید کرده که؛ آموزش در این زمینه نقش اساسی دارد و برای از بین بردن فقر و رسیدن به توسعه پایدار بسیار اثرگذار خواهد بود و زندگی‌ها را تغییر خواهد داد.
البته نماینده یونسکو در ایران یادآور شده که؛ آموزش مسائل زیست‌محیطی در سوئیس از ۳ سالگی آغاز می‌شود، در خصوص صرفه‌جویی مصرف آب و انرژی و از همه مهمتر در این کشور به کودکان آموزش داده می‌شود.
۷- دانش‌آموزان پایه یازدهم، در سالتحصیلی پیش رو درسی در ارتباط با محیط زیست خواهند داشت این اقدام بسیار مبارک و مثبت است اما به طور حتم کافی نیست و باید آموزش محیط زیست را بیشتر جدی گرفت و زودتر از پایه یازدهم آغاز کرد.

اداره ارشاد پدر مجموعه رسانه‌هاست

مدیرکل فرهنگ‌وارشاد اسلامی استان همدان با بیان اینکه ارشاد پدر مجموعه رسانه است، گفت: رسانه برای انتقاد و پیشنهاد است و نقد از سوی رسانه‌ها نوعی مشاوره به اداره متبوع است.
به گزارش فارس، فاضل عبادی با بیان اینکه تمام رسانه‌های استان اخلاق‌محور هستند، بیان کرد: رسانه برای انتقاد و پیشنهاد است و نقد از سوی رسانه‌ها نوعی مشاوره به اداره متبوع است.
وی در خصوص اینکه نباید در کار رسانه‌ها زیادی دخالت کرد، گفت: ارشاد پدر مجموعه رسانه است و با وجود اینکه احساس ما بر این است نباید در هر مسأله‌ای دخالت کنیم، البته نظارت کار ماست و در مواردی نیز ورود نظارتی داشته‌ایم.
مدیرکل فرهنگ و ارشاد اسلامی استان همدان با تأکید بر اینکه تاکنون در استان شاهد مشکل حاد رسانه‌ای نبوده‌ایم، بیان کرد: به دنبال سیاسی‌کاری نیستیم و معتقد به اختلاط نکردن مسائل سیاسی با فرهنگی هستیم.

سرانجام یک سرمایه گذاری ناقص

هتل لوناپارک پارکینگ می‌شود

شهردار همدان از تبدیل هتل نیمه‌کاره پارک مردم به پارکینگ در ایام تابستان خبر داد و گفت: پایان کار برج‌زاگرس در صورت تأمین پارکینگ صادر می‌شود که خوشبختانه سرمایه‌گذار نیز پیگیری لازم برای ایجاد آن را دارد.
سید مصطفی رسولی در گفت‌وگو با تسنیم ، با اشاره به اینکه شهرداری همدان به دنبال جذب سرمایه‌گذار و اجرای پروژه‌های مشارکتی است افزود: با توجه به رکود ساخت‌وساز در کشور و به تبع آن شهر همدان، شهرداری با مشکلات درآمدی مواجه شده است.
وی با بیان اینکه جذب سرمایه‌گذاری و ایجاد منابع درآمدی پایدار راهی برای برون‌رفت از مشکلات است، گفت: خوشبختانه زمینه برای سرمایه‌گذاری در شهرداری همدان فراهم بوده و انتظار می‌رود بخش خصوصی از این فرصت ایجاد شده بهترین استفاده را داشته باشد.
رسولی با بیان اینکه پرونده‌های مربوط به سرمایه‌گذاران در اولویت رسیدگی قرار گرفته و تلاش بر این است تا حمایت از بخش خصوصی و سرمایه‌گذار عملیاتی باشد، گفت: در مواردی که نیاز باشد پروانه سرمایه‌گذاران به صورت رایگان صادر می‌شود تا انگیزه‌ای برای ساخت‌وساز داشته باشند.
وی درباره آخرین وضعیت پارک ملل همدان نیز گفت: براساس مصوبه کارگروه گردشگری و شورای عالی شهرسازی کشور ۲۰۳ هکتار در بلوار سردار شهید همدانی همدان به عنوان پارک ملل مصوب و پروژه‌های مختلفی در آن تعریف شده است.
شهردار همدان با اشاره به اینکه از این میزان ۸۰ هکتار پلاک ثبتی مجزا بوده و ۲۰ هکتار در اختیار نمایشگاه بین‌المللی همدان برای ساخت سایت نمایشگاهی واگذار شده است، بیان کرد: سوله‌های نمایشگاه بین‌المللی همدان آماده شده و امیدواریم در سال آینده تکمیل شده و به بهره‌برداری برسد.
وی بیان کرد: از مجموع ۲۰۳ هکتار پارک ملل یک محدوده ۳۰ هکتاری برای اجرای پارک در نظر گرفته شده که تاکنون ۳ هکتار اجرایی شده و در اراضی باقی مانده نیز گلخانه گل و گیاه شهرداری اجرایی می‌شود.
رسولی با اشاره به اینکه ۸/۵ هکتار از اراضی پارک ملل به بخش خصوصی برای سرمایه‌گذاری در حوزه گردشگری واگذار شده است، گفت: این پروژه در فازهای مختلفی است که امسال ۲/۵ هکتار از آن به بهره‌برداری می‌رسد. وی درباره آخرین وضعیت برج زاگرس همدان نیز بیان کرد: این پروژه دارای پروانه ساختمانی بوده و اجرایی شده است اما بدون داشتن پارکینگ اجازه فعالیت به این پروژه داده نشده و پایان کار نیز برای آن صادر نمی‌شود.
شهردار همدان با اشاره به اینکه سرمایه‌گذار پروژه پیگیری ویژه‌ای برای تأمین پارکینگ دارد، گفت: چندین قطعه زمین برای ایجاد پارکینگ از سوی سرمایه‌گذار به شهرداری همدان معرفی شده که برای تأیید در دست بررسی است. وی درباره وضعیت هتل نیمه‌کاره در کنار پارک مردم (هتل ندیمی) نیز گفت: این هتل بدون توجه به ضوابط ساخت‌وساز مشکلاتی را برای شهر همدان ایجاد کرده است که با فوت مالک اصلی مسائل این طرح پیچیده‌تر شد.
رسولی با بیان اینکه منطقه از همدان دارای ظرفیت گردشگری بوده و بسیاری از مسافران در این محل حاضر می‌شوند، افزود: براساس این وضعیت پیشنهاد داده شد تا بخشی از این هتل به عنوان پارکینگ در ایام تابستان به کار گرفته شده و مشکلات ترافیکی منطقه نیز مدیریت شود.

جنگده‌های روسی در پایگاه نوژه

▪ خبرگزاری‌ها از استقرار سامانه هوایی روسیه در خاک ایران برای حمله به موانع داعش خبر دادند

رسانه‌های روسیه و مقامات دفاعی این کشور اعلام کردند که استفاده از پایگاه هوایی ایران برای حملات جنگنده‌های مسکو به مواضع داعش در سوریه، در ذخیره سوخت و افزایش قابلیت حملات هوایی روسیه مؤثر است.
صبح دیروز یک وب‌سایت خبری مدعی شد روسیه برخی از جنگنده‌های بمب‌افکن خود را برای حمله به مواضع تروریست‌ها در سوریه به پایگاه هوایی همدان انتقال داده است.پایگاه خبری "almasdar news" با ادعای اینکه به تعدادی تصاویر اختصاصی از استقرار جنگنده بمب‌افکن‌های استراتژیک "۲۲M۳-TU" روسیه در پایگاه هوایی همدان دست یافته است، با انتشار این تصاویر مدعی شده است این هواپیماها به دلیل فاصله کوتاه‌تر پایگاه همدان با سوریه و صرفه‌جویی در وقت و هزینه در این پایگاه ایران استقرار یافته‌اند.
این هواپیماهای جنگنده از پایگاه هوایی " موزدوک " در روسیه به همدان انتقال یافته‌اند. بنا به ادعای این گزارش توافق اخیر نظامی و امنیتی بین ایران و روسیه، اجازه استقرار هواپیماهای نظامی روسیه را در ایران می‌دهد.
به گزارش باشگاه خبرنگاران جوان،خبرگزاری اسپوتنیک مدعی شد که این خبر با تأیید وزارت دفاع روسیه و رسانه‌های این کشور همراه شد. راشاتودی در خبری اعلام کرد که مسکو و تهران قراردادی نظامی را امضا کرده‌اند که به موجب آن هواپیماهای روسی از فرودگاه همدان برای حمله به مواضع داعش در سوریه استفاده می‌کنند.
نشریه «مسکو تایمز» گزارش کرد که استفاده از پایگاه هوایی همدان، زمان پرواز را برای جنگنده‌های روسیه را بیش از نیم ساعت کاهش می‌دهد.
طبق این گزارش، بمب‌افکن‌ها پیش از این، حملات هوایی علیه مواضع داعش در سوریه را از جنوب روسیه انجام می‌دادند.«کنستانتین سیکوف» رئیس آکادمی مصایب ژئوپولتیکی می‌گوید که استفاده از پایگاه هوایی ایران، قابلیت حملات هوایی روسیه را تا حد زیادی افزایش می‌دهد.
وی به شبکه «ریانووستی» گفت: «پرواز (به سوریه) از موزدوکا (در روسیه) حدود ۳ هزار کیلومتر است و به بمب‌افکن Tu-۲۲M۳، اجازه می‌دهد که حداکثر بار بمب بین ۵ تا ۸ تن حمل کند.»
این گزارش ادامه می‌دهد که پرواز بمب‌افکن‌های روسیه از ایران به مفهوم آن است که خلبانان تنها ۷۰۰ کیلومتر باید پرواز کنند و به بمب‌افکن‌ها اجازه می‌دهد که تا ۲۲ تن بمب حمل کنند.
سیکوف بیان کرد: «بهره‌وری مبارزه ۳ برابر افزایش یافته است».
وزارت دفاع روسیه اعلام کرد که در یک توافق همکاری بین مسکو و تهران، بمب‌افکن روسیه نخستین حملات هوایی خود را از یک پایگاه هوایی ایران انجام داد.
وزارت دفاع روسیه در بیانیه‌ای در وب‌سایت خود گزارش کرد، شماری از بمب‌افکن‌های بلند برد توپولوف «۲۲M۳-Tu» از پایگاه هوایی همدان در غرب ایران پرواز کرده است و مواضع داعش و جبهه‌النصره در سوریه را هدف قرار داده است.
طبق این گزارش، این حملات هوایی، ۵ انبار مهم تسلیحات، پایگاه‌های آموزشی و ۳ مقر فرماندهی این گروه تروریستی را تخریب کرده است. این وزارتخانه همچنین مدعی شد نیروهای هوایی به وسیله این بمب افکن‌ها که از فرودگاه همدان برخاستند، موفق شده‌اند ۵ انبار سلاح و مهمات و پایگاه تروریست‌ها را در حلب بمباران کنند.
دبیر شورای عالی امنیت ملی ایران در واکنش به خبر استقرار بمب‌افکن‌های روسیه در استان همدان برای بمباران داعش در سوریه گفت تهران و مسکو برای مبارزه با تروریسم تبادل ظرفیت و امکانات دارند.
به گزارش دبیرخانه شورا ،علی شمخانی در واکنش به انتشار خبرها مبنی بر استفاده روسیه از فضا و امکانات ایران برای حمله به تروریست‌ها در سوریه، با تشریح آخرین تحولات سیاسی، امنیتی و نظامی در منطقه، بهره‌گیری از دکترین مقاومت مردم پایه را تنها روش مقابله با تهدیدات تروریستی و صیانت از استقلال و امنیت در کشورهای اسلامی عنوان کرد.

رفتار برخی مدیران جوانان را به نماز بی‌میل کرده است

رئیس ستاد اقامه نماز استان همدان بر بهره‌گیری از نماز برای کاهش آسیب‌های اجتماعی تأکید کرد.
به گزارش فارس ، حجت‌الاسلام سید مرتضی حسنی‌حلم در جلسه شورای اقامه نماز شهرستان همدان گفت: مصادیق اقامه نماز با تمسک بر آیات قرآن بر ایجاد کارکردها، تعاون، وحدت، یکپارچگی، عدالت، تربیت و ادب در دین مقدس اسلام تأکید دارد.
وی با بیان اینکه به فرموده بزرگان دین، اصل نماز بر جماعت است، افزود: در پیام مقام معظم رهبری به اجلاس‌های نماز آمده که نماز نقش بی‌بدیلی در کاهش آسیب‌های اجتماعی دارد و اینکه وضعیت موجود ما در افزایش میزان اعتیاد، طلاق، زندانی و پرونده‌های قضایی در دادگستری‌ها در جامعه اسلامی نمی‌تواند قابل هضم باشد.
رئیس ستاد اقامه نماز استان همدان با بیان اینکه یکی از راه‌های رفع آسیب‌ها و تنش‌ها در جامعه اقامه نماز است، گفت: بیشتر کسانی که درگیر مسائل و آسیب‌های اجتماعی در جامعه کنونی هستند ارتباط خوبی با نماز خواندن ندارند؛ چراکه کسانی که با اقامه نماز ارتباط تنگاتنگی دارند با این گونه آسیب‌ها سازگاری ندارند.
حسنی‌حلم در خصوص اجرای طرحی به نام "نماز یاوران" که از ۵ سال گذشته در حال اجراست، بیان کرد: طرح "نماز یاوران" در تمام سطوح از آخرین روستا تا بطن استان انجام می‌شود.
وی ادامه داد: متولی این امر در روستاها دهیار، رئیس شورای روستا، رئیس هیأت امنای مسجد، معتمد روستا و امام جماعت و در بخش، شهرستان و استان نیز امام جمعه، مسئولان ادارات و تبلیغات اسلامی هستند.
فرماندار همدان هم در این شورا گفت: باید برنامه‌های مناسبتی را به داخل مساجد برد و مسجدمحوری را در نظر گرفت.
علی تعالی بیان کرد: با ترویج فرهنگ اقامه نماز در جامعه همه ما از آسیب‌ها و مشکلات بسیاری که امروز گریبانگیر جامعه شده است، نجات می‌یابیم.
وی با بیان اینکه در دو مسأله که آیا ما می‌خواهیم مردم جامعه نمازخوان بشوند یا اینکه نماز در جامعه اقامه شود، اختلاف هر دو حایز اهمیت است، گفت: تربیت نمازخوان باید از مدارس و در نسل نو که به عنوان یک نهال نوپا شخصیت آنها در حال شکل‌گیری است، آغاز شود.
تعالی با بیان اینکه متأسفانه در برخی موارد رفتار و اعمال مسئولان دستگاه‌های اجرایی ما موجب دین‌گریزی جوانان در جامعه می‌شود، بیان کرد: وجود فضاهای مجازی موجب ایجاد بستر انحراف از معرفت دینی در جامعه شده و در برخی مواقع بنیان‌های اخلاقی ما مدیران اجرایی موجب رانده شدن جوانان از نماز خواندن می‌شود.
وی در خصوص اقامه نماز در ادارات گفت: مهمترین موضوع در اقامه نماز جماعت در ادارات به رفتار و عمل مدیران و کارکنان آنجا بازمی‌گردد که باید نسبت به آن مراعات شود.
تعالی با بیان اینکه سال گذشته ۱۵۰ میلیون تومان اعتبار برای مصلای همدان تخصیص یافته است، یادآور شد: علاوه بر این مبلغ برای ساماندهی به حسینیه امام(ره) همدان و مصلای مریانج هر کدام ۵۰ میلیون تومان اعتبار و همچنین ۸۰ میلیون تومان نیز برای مصلا و مسجد قهاوند کمک و اعتبار داده شده است.

shenide@hamedanpayam.com

شنیده‌ها

۱- برخی بانک‌های استان بخشنامه بانک مرکزی را اجرا نمی‌کنند. گویا این بانک‌ها همچنان بلوکه و مسدود کردن پول و سرمایه دریافت‌کنندگان تسهیلات را انجام می‌دهند. گفتنی است چون بانک‌ها به لحاظ ساختاری از بانک مرکزی تبعیت می‌کنند، هر اقدامی که منتج به مسدود شدن دارایی‌ها شود، بر خلاف قانون است، و اصلاً نیازی هم به بازرسی ندارد.
۲- تغییرات مدیریتی استان به پس از هفته دولت موکول شده است. گویا تغییرات فرمانداری‌ها پس از هفته دولت انجام می‌شود. گفتنی است گمانه‌زنی‌ها درباره تغییرات فرمانداران گسترش یافته است.
۳- بازار برنج کشور در دست دلالان است. گویا دولت تاکنون برای حمایت از کشاورزان برای خرید توافقی برنج وارد عرصه نشده است. گفتنی است بنابر اعلام دولت زمان خرید برنج آبان‌ماه امسال است، اما در این تاریخ برنج از دست کشاورز خارج شده و به دست دلال افتاده و این گونه دولت در واقع با دلالان وارد معامله می‌شود.
٤- ستاد هماهنگی سرشماری عمومی نفوس و مسکن ۱۳۹۵ در استان بزودی کار خود را آغاز می‌کند. ریاست این ستاد با استاندار خواهد بود. گفتنی است این سرشماری از مهرماه در استان آغاز می‌شود.
۵- اقتصاد مقاومتی به سینماها رسید. گویا قرار است پیش از اکران فیلم‌های سینمایی در سالن‌های پایتخت، تیزرهایی که با مضامین اقتصاد مقاومتی تهیه شده برای مخاطبان پخش شود. گفتنی است این اقدام در جهت فرهنگ‌سازی سیاست‌های اقتصاد مقاومتی عنوان شده است.

خبر

بخشش یک زن محکوم به اعدام در همدان

با رضایت اولیای دم مقتول، زن محکوم به قصاص از طناب دار رهایی یافت. به گزارش باشگاه خبرنگاران جوان، با تلاش و کوشش چندین ماهه اعضای حوزه ۱۵۳ ویژه زندان شهر همدان، رضایت اولیای دم مقتول ی . ی جلب شد و متهم محکوم به قصاص که خانمی نادم بود از طناب دار رهایی یافت.
در این ارتباط معاون قضایی رئیس کل و رئیس شوراهای حل اختلاف استان همدان از اعضای حوزه و دبیرخانه ۱۵۳ و مدیر مجتمع ویژه زندان شهر همدان قدردانی کرد.

اعلام نارضایتی از وضعیت تصادفات برون‌شهری همدان

رئیس پلیس‌راه استان همدان با اشاره به اینکه از ابتدای امسال تاکنون تصادفات جاده‌ای منجر به فوت ۱۰۹ نفر در استان شده است، گفت: وضعیت استان همدان از نظر تصادفات برون‌شهری مناسب نیست.
رضا عزیزی در گفت‌وگو با ایسنا، بیشترین تصادفات جاده‌ای استان را در شهرستان ملایر، جاده کرمانشاه- همدان و آزادراه‌ها دانست و افزود: ۵۲ درصد تصادفات ناشی از تخلفات سواری‌ها به علت توجه نکردن به جلو است. وی بیان کرد: این توجه نکردن به جلو ناشی از خوردن و آشامیدن، صحبت کردن با سرنشینان و یا تلفن همراه و برداشتن وسیله است. عزیزی با اشاره به سنتی بودن سیستم کنترل سرعت بیان کرد: با توجه به اینکه متوسط سرعت در همدان ۸ کیلومتر بیشتر از متوسط سرعت کشوری است، کنترل سرعت باید به صورت هوشمند انجام شود. وی ادامه داد: سرعت بالا به تنهایی علت تصادف نیست اما شدت تصادف را افزایش می‌دهد به همین علت باید دوربین‌های بیشتری برای کنترل سرعت در جاده‌ها نصب شود اما شاهد کم‌کاری‌های ادارات مرتبط برای نصب دوربین هستیم.
رئیس پلیس‌راه استان همدان در پایان گفت: اجرای طرح کنترل ترافیک تابستانه در جاده‌ها از ۱۵ تیرماه امسال با همکاری نهادهای مربوطه در حال اجراست.

ادای احترام به مقام بوعلی سینا با حضور مقامات کشوری

معاون تحقیقات و فناوری دانشگاه علوم پزشکی همدان گفت: آیین ادای احترام به مقام والای شیخ‌الرئیس بوعلی‌سینا با حضور مقامات کشوری و استانی در همدان برگزار می شود.
به گزارش باشگاه خبرنگاران جوان سعید بشیریان در نشست هماهنگی برگزاری همایش کشوری طب سینوی و گیاهان دارویی، همدان را یکی از استان‌های شاخص در تولید گیاهان دارویی و طب سنتی دانست و گفت: به مناسبت روز همدان، نخستین همایش ملی بوعلی‌سینا با رویکرد و محوریت گیاهان دارویی و طب سینوی در مرکز همایش‌های علوم پزشکی همدان برگزار می‌شود.
وی با بیان اینکه روز یکم شهریور ماه مصادف با زادروز شیخ‌الرئیس بوعلی‌سینا به عنوان روز همدان نامگذاری شده است، اظهار کرد: همایش کشوری "طب سینوی و گیاهان دارویی" با توجه به اهمیت حوزه طب سنتی و گیاهان دارویی و سابقه تاریخی همدان در این خصوص و همچنین قرارگیری مقبره شیخ‌الرئیس در همدان، برای نخستین بار به میزبانی همدان برگزار می‌شود.
وی افزود: این همایش با دعوت از مقامات کشوری، استانی و متخصصان در یک شهریور ساعت ۱۰ صبح برگزار می‌شود و مسئولانی از حوزه معاونت علمی فناوری ریاست جمهوری حضور دارند و مطالبی در مورد مقام والای بوعلی‌سینا و برنامه‌های علمی در قالب پوستر و سخنرانی ارائه می‌شود. وی خاطرنشان کرد: بوعلی‌سینا یکی از نمادهای اسلامی و بین‌المللی کشور است و نام این دانشمند در معرفی و توسعه استان همدان نقش بسزایی داشته است.

پیام تاریخ، تمدن و فرهنگ مادستان
The Message Of Madestan's History & Civilization & Culture
روزنامه همدان پیام
۳
چهارشنبه ● ۲۷ مردادماه ۱۳۹۵ ● شماره ۲۷۰۹
مادستان
madestan@hamedanpayam.com

شناسنامه‌دار کردن زنان خیابانی در تویسرکان

تویسرکان- خبرنگار همدان پیام: شناسنامه‌دار کردن زنان خیابانی توسط کارشناسان اورژانس اجتماعی نیروی انتظامی به منظور پیشگیری از آسیب‌های اجتماعی در شهرستان تویسرکان در حال پیگیری است.
رئیس امور بانوان شهرستان تویسرکان در کارگروه امور بانوان و خانواده شهرستان گفت: با توجه به نقش مؤثر بانوان در توسعه فرهنگی و اقتصادی، پرداختن به امور آنها و خانواده از برنامه‌های مهم است که باید مورد توجه مسئولان قرار گیرد.
سمیه ترکاشوند، شناسنامه‌دار کردن زنان خیابانی توسط کارشناسان اورژانس اجتماعی نیروی انتظامی به منظور پیشگیری از آسیب‌های اجتماعی و افزایش دانش و آگاهی بانوان، تلاش برای شناسایی استعدادها و توانمندی‌ها، ایجاد انگیزه برای حضور فعال بانوان در صحنه‌های اجتماعی، فرهنگی و سیاسی، بررسی اشتغال زنان در جامعه شهری و روستایی و بررسی مسائل خانواده در قالب تشکیل مرکز مشاوره را از برنامه‌های در دست اقدام این کارگروه دانست.
وی نقش بانوان را بر کارآمدی، ارتقای کارکرد و تحکیم بنیان خانواده تأثیرگذار و کلیدی دانست و افزود: تشکیل ٦ گروه تخصصی کارگروه بانوان در زمینه آموزش خانواده، مشاوره، سلامت، ورزش و اجرای طرح‌های مجتمع ورزشی و پارک بانوان در تویسرکان از سوی کارگروه بانوان و خانواده در حال پیگیری است.
ترکاشوند بیان کرد: جایگاه بانوان در کاهش مشکلات و آسیب‌های جامعه متفاوت از سایر گروه‌های اجتماعی است؛ به همین دلیل توان‌افزایی و مهارت‌آموزی زنان به عنوان طیف عظیمی از جامعه از اهمیت زیادی برخوردار است. وی افزود: ایجاد بستر ارزشمند مانند احیای هنرهای سنتی و قدیمی در مناطق محروم روستایی موجب امرار معاش قشر ضعیف و روستاییان می‌شود.

در کمیته فرش شهرستان مطرح شد

فرش‌بافی رزن نیازمند احیاست

رزن - بهمن هوشمندی- خبرنگار همدان پیام: با توجه به اینکه فرش رزن از دیرباز مورد توجه علاقمندان به این حوزه است، مسئولان این شهرستان در کمیته فرش، زیرساخت‌های احیای این صنعت را برای کاهش بیکاری و توسعه طرح‌های مشارکتی تبیین کردند.
فرماندار رزن در این جلسه با بیان اینکه رزن در بحث قالی‌بافی دارای ظرفیت‌های بالقوه‌ای است، گفت: احیای صنعت فرش در شهرستان علاوه بر رفع بیکاری قشر روستایی و شهری می‌تواند شهرستان را برای بهبود و افزایش اقلام صادراتی کمک کند.
فتحعلی حسینی، جمعیت رسمی فعالان صنعت فرش رزن را ٤ هزار و ۲۲۷ نفر بافنده برشمرد و افزود: شمار بافندگان فرش متناسب با شرایط بازار و هم میزان حمایت و مشوق‌ها متفاوت است.
وی با اشاره به تعدد فعالان صنعت فرش در رزن گفت: برای گسترش بیمه فرش‌بافان در شهرستان برنامه‌هایی تدوین شده است که از سوی مسئولان امر هم حمایت می‌شود.
حسینی با تأکید بر اینکه شهرستان رزن با وجود ٤ هزار و ۲۲۷ نفر قالیباف سالانه ۱۲ میلیارد ریال از این ناحیه درآمد دارد، افزود:

زمانی که حمایت برقرار و کشش بازار و صادرات فراهم باشد، شمار فعالان این صنعت بیشتر و در غیر این صورت، شرایط تعداد فرش‌بافان کمتر می‌شود.
فرماندار رزن در ادامه با اشاره به مشکلات فرش‌بافان رزنی، احیای تعاونی فرش‌بافان را گام مؤثری برای حل کردن مشکلات قالی‌بافان دانست.
حسینی افزود: البته برای بازسازی و ترمیم این حوزه گام برداشته‌ایم که در این زمینه از هیچ کوششی دریغ نمی‌کنیم.
به گفته وی، بافت فرش به شیوه‌های مختلف از صنایع دستی و تاریخی این شهرستان محسوب می‌شود؛ بنابراین پیشرفت و توسعه صنعت فرش به عنوان مزیت نسبی حوزه اقتصادی شهرستان رزن نیازمند انجام و اجرای برنامه‌ریزی است.

تعاونی فرش رزن غیرفعال است

رئیس اتحادیه فرش‌بافان رزن هم در ادامه با تأکید بر اینکه تعاونی فرش در رزن غیر فعال است، گفت: با توجه به اینکه رزن متولی فرش ندارد، قالی‌بافان رزن برای تمدید کارت قالی‌بافی و... با مشکلات عدیده‌ای مواجهند.
احد هاشم‌زاده خواستار فعال شدن تعاونی فرش در رزن شد و افزود: برای ثبت طرح و برند برای رزن باید از فارغ‌التحصیلان فرش این شهرستان حمایت شود؛ این در حالیست که رزن از نبود طراح فرش رنج می‌برد.
وی همچنین با بیان اینکه کیفیت فرش رزن با فرش تبریز برابری می‌کند، گفت: به لحاظ قدمت قالی‌بافی در رزن، این شهرستان توانایی تولید فرش با کیفیت مطلوب و بالا را دارد.

فرش رزن برند می‌خواهد

بخشدار قروه درجزین هم در ادامه جلسه خواستار تأسیس تعاونی فرش جدید در رزن شد و افزود: این تعاونی باید به صورت شهرستانی کار خود را دنبال کند.
محمد سلطانی با اشاره به سبقه رزن در بحث قالی‌بافی بیان کرد: فرش رزن از دیرباز مورد توجه علاقمندان این حوزه بوده، اما اکنون این حرفه در رزن زیرمجموعه فرش تبریز و قم قرار گرفته است و سرمایه‌گذاران استان‌های قم و تبریز از فرش رزن به نام خود نام می‌برند.
وی با بیان اینکه ثبت برند برای فرش شهرستان از ملزومات است، گفت: نقشه و طرح جدید باید تلفیقی از نقش قدیم و جدید باشد. بخشدار قروه درجزین همچنین به نتایج توسعه قالی‌بافی در رزن اشاره کرد و افزود: فرش‌بافی می‌تواند از مهاجرت روستاییان به شهرها جلوگیری کند که این مهم از سیاست‌های دولت است.

در آینده نزدیک

۵ آبان ماه به نام کبودراهنگ می‌شود

کبودراهنگ- عظیمی‌مجذوب- خبرنگار همدان‌پیام: برای معرفی پتانسیل‌ها، ظرفیت‌ها و استعدادهای شهرستان، ۵ آبان‌ماه به نام کبودراهنگ رقم می‌خورد.
فرماندار کبودراهنگ در نشست هماهنگی روز شهرستان گفت: آغاز آبان‌ماه سالجاری به عنوان هفته شهرستان و روز پنجم آبان ماه با برجسته کردن شهدای پنجم آبان کبودراهنگ، به نام این شهرستان رقم خواهد خورد.
احسان قنبری از برگزاری همایش بزرگ روز شهرستان در روز ۵ آبان ماه خبر داد و افزود: از یکم تا پنجم آبان ماه به نام شهرستان کبودراهنگ معرفی می‌شود تا قسمتی از پتانسیل‌ها، استعدادها و ظرفیت‌های ذاتی و بالقوه شهرستان و توانمندی‌های این شهرستان در عرصه‌های استانی و ملی معرفی و به نمایش گذاشته شود.
وی بیان کرد: از ویژگی‌های بارز و منحصربه‌فرد این شهرستان می‌توان به تدین و ولایت‌مداری و حجاب و عفاف خاص مردم این منطقه و وجود شخصیت‌های

نخبه برخاسته از این دیار چون شیخ موسی نثری تا دانشمندان فیزیک هسته‌ای و بازیگران جهانی نام برد. همچنین در تاریخ انقلاب ایران حماسه بزرگی چون ۵ آبان سال ۵۷ با ۵ شهید تقدیم به انقلاب و همچنین تقدیم ٦۰۰ شهید این شهرستان در انقلاب و ۸ سال دفاع مقدس که به میزان جمعیت شهرستانی بیشترین شهیدان را در کشور به خود اختصاص داده، از دیگر ویژگی‌های این شهرستان است.
به گفته قنبری، موهبت‌های طبیعی و جغرافیایی چون غار علیصدر، سراب‌ها، آثار تاریخی و باستانی فراوان و قدمت ۲۰ میلیون ساله فسیل‌های دریایی کشف شده در شیرین‌سو و همه و همه نشان از پتانسیل‌های بالای این شهرستان است که باید در عرصه نمایش استانی و کشوری معرفی شود.
وی از ثبت ملی روز ۵ آبان ماه سال ۵۷ ۱۳ به نام کبودراهنگ در تقویم ملی در آینده نزدیک خبر داد و افزود: پنجم آبان ماه سال ۵۷ زمانی که ۱۰۷ روز مانده به پیروزی انقلاب، جرقه‌های انقلاب از شهرستانی چون کبودراهنگ آغاز شد و با اهدای خون ۵ شهید از قشرهای مختلف جامعه در مقابله با طاغوت شعله‌های پیروزی روشن‌تر شد و ۲۲ بهمن ماه ۵۷ به پیروزی واقعی دست یافت که این روز باید در تقویم کشور به نام کبودراهنگ ثبت شود.
قنبری از ساخت یادمان شهدای پنجم آبان توسط شهرداری در شهرستان خبر داد و گفت: برگزاری برنامه‌های فرهنگی، هنری، نمایشگاه‌های معرفی توانمندی‌های صنعتی، تولیدی، کشاورزی، صنایع‌دستی و...، معرفی نویسندگان، شاعران و کتب مختلف با موضوع شهرستان کبودراهنگ، برگزاری یادواره شهدا، برگزاری همایش‌های پیاده‌روی و دوچرخه‌سواری برای گرامیداشت شهدا، دیدار با خانواده شهدا، دیدار با مراجع تقلید، دعوت از مسئولان کشوری و استانی در همایش روز شهرستان، تجلیل از بازماندگان روز حماسه ۵ آبان ماه ۵۷ و هزاران برنامه دیگر بخشی از برنامه‌ها در هفته کبودراهنگ است.

شهردار نهاوند در نشست هم‌اندیشی فرهنگی- اجتماعی خبر داد

سازمان فرهنگی- هنری در نهاوند افتتاح می‌شود

امروز تولید دانش و فکر از اولویت‌های جامعه است که به همین منظور شهرداری نهاوند، سازمان فرهنگی- ورزشی را راه‌اندازی می‌کند.
این موضوع را شهردار نهاوند در نشست هم‌اندیشی فرهنگی- اجتماعی که با حضور مسئول مؤسسه فرهنگی- هنری علیمرادیان، عضو شورای اسلامی شهر، رئیس آموزش‌وپرورش و دیگر افراد فرهنگی شهر برگزار شد، خبر داد.
به گزارش روابط عمومی شهرداری، امیررضا یوسفیان انجام اقدامات به صورت پروژه‌محور در شهرداری را یکی از راه‌های رسیدن به توسعه فرهنگی برشمرد و گفت: برگزاری این جلسات با حضور افراد صاحب‌نظری که دغدغه‌های فرهنگی شهر را دارند و برای توسعه پایدار فرهنگی شهر در این جلسات شرکت کرده‌اند، می‌تواند زیربنای توسعه را در شهر ایجاد کند.
وی با اشاره به استمرار تشکیل این جلسات افزود: در جلسات بعدی اعضای حاضر اولویت‌های فرهنگی شهر را به عنوان لازمه و خوراک شهر تعیین کنند تا با همکاری مؤسسه فرهنگی- هنری علیمرادیان، گام‌هایی را برای برطرف کردن مشکلات فرهنگی برداریم.یوسفیان با اشاره به توانمندی‌های موجود در شهر نهاوند افزود: امید به زندگی یکی از عوامل توسعه است که باید با انجام اقداماتی، امید به زندگی را در شهروندان نهاوندی هر چه بیشتر بالا ببریم.
شهردار نهاوند در ادامه شهرداری را به عنوان یکی از مسئولان فرهنگی در شهر معرفی کرد و گفت: مجوزهای لازم برای ساخت فرهنگسرا گرفته شده که افراد با حضور در این فرهنگسرا می‌توانند شهرداری را برای اهداف فرهنگی یاری کنند.
یوسفیان، رویکرد شورای اسلامی شهر و شهرداری را فرهنگی دانست و افزود: باید در تمامی حوزه‌ها از لحاظ فرهنگی رشد و شادابی و نشاط را در جامعه شهری ایجاد کنیم. عضو شورای اسلامی شهر نهاوند در ادامه همکاری و تعامل شهرداری و آموزش‌وپرورش را بسیار کاربردی دانست و گفت: با توجه به جامعه هدف در آموزش‌وپرورش همکاری متقابل دو نهاد می‌تواند آغاز خوبی برای تقویت دغدغه‌های شهروندان باشد.عبدالعلی ملکی حضور مؤسسه فرهنگی- هنری علیمرادیان را مغتنم شمرد و بیان کرد: با توجه به بسترسازی مناسب این مؤسسه در شهر به واسطه این مؤسسه می‌توان به نقطه عطف رسید.
وی با اشاره به ارائه مدل برای مباحث و امور گفت: نهاوند را باید در سطح ملی نشان داد که یکی از اقدامات در این زمینه، نامگذاری خیابانی در تهران به نام نهاوند است.
ملکی از اجرای مدل آمایش سرزمین در نهاوند خبر داد و افزود: باید این مدل در نهاوند به منظور گامی مؤثر برای توسعه فرهنگ و همچنین برای پیشبرد خروجی پروسه‌های کار فرهنگی به اجرا در آید.
وی سیمای شهری را یکی از عوامل تأثیرگذار در ذهن افراد دانست و گفت: با انجام کارهای فرهنگی می‌توان این اغتشاشات بصری را برطرف کرد که این امر با انجام اقدامات شورای اسلامی شهر و شهرداری تا حدودی حل شده است.
مسئول فرهنگی- هنری مؤسسه علیمرادیان هم شهرداری و آموزش‌وپرورش را ۲ نهاد ملموس و در دید مردم بیان کرد و افزود: بهترین و مؤثرترین راه‌حل معضلات شهر این است که آموزش‌وپرورش و شهرداری در رأس تمامی امور با تعامل و ارتباط قرار گیرند.
عباس خرمی تشکیل این جلسات را مثبت ارزیابی کرد و گفت: این اقدام شهرداری بستر لازم را برای حل مشکلات فرهنگی شهر فراهم می‌کند.
رئیس آموزش‌وپرورش شهرستان نهاوند در ادامه ریشه تمام مطالبات شهروندان را توسعه فرهنگ برشمرد و افزود: اگر فرهنگ شهروند خوب بودن نهادینه شود مطمئناً توسعه‌یافتگی بیشتری را در شهر شاهد خواهیم بود.
هادی سلگی، دانش‌آموزان را مبلغی برای فرهنگ‌سازی دانست و گفت: اگر در مدارس هر ساله شعار فرهنگی اعلام شود و دانش‌آموزان در آن راستا گام بردارند؛ این امر در بین آنان نهادینه می‌شود و تأثیر بسزایی در تقویت و بالا بردن سطح فرهنگ دارد.

کوتاه از شهرستان

اجرای برنامه‌های «پروژه مهر» در فامنین

همه برنامه‌های پروژه مهر سال ۹۵ با محوریت تحقق اقتصاد مقاومتی و استقرار پایه دهم در شهرستان فامنین انجام می‌شود.
مدیر آموزش‌وپرورش شهرستان فامنین در شورای پروژه مهر سال ۹۵ گفت: پروژه مهر نماد مدیریت و مظهر بهره‌وری است که نظارت در آن با یک رویکرد انسانی، اسلامی، اصلاحی و مثبت بوده و براساس مچ‌گیری نیست. عباس رجبی با اشاره به تفاوت پروژه مهر ۹٤ با ۹۵ افزود: باید طرح‌ها و ابتکارات صورت گرفته برای پروژه مهر با رعایت اصل صرفه‌جویی و تحقق اقتصاد مقاومتی باشد. وی بیان کرد: نظارت بر امر غربال‌گری ساختار قامتی دانش‌آموزان و ارجاع افراد دارای ناهنجاری به کانون‌های حرکات اصلاحی، از برنامه‌های پروژه مهر امسال است؛ زیرا در سالجاری فقط به بحث بازگشایی مدارس توجه نشده، بلکه موضوعات دیگری هم مدنظر بوده است.

احداث راه دوم روستای بهادربیگ از محور سنندج

راه دوم روستای بهادربیگ شهرستان بهار از محور سنندج احداث شد.
رئیس راه‌وشهرسازی شهرستان بهار در این‌باره گفت: در این محور، عملیات راه‌سازی شامل آزادسازی حریم و تعریض، زیرسازی و پخش بیس، احداث و تعریض ۷ دهانه پل و پخش آسفالت و نصب علایم و تابلوهای مورد نیاز انجام شده است.
به گزارش روابط عمومی راه‌وشهرسازی استان، مسعود رستمی افزود: طول این مسیر ۲/۳ کیلومتر و عرض آن ۵/۵ متر است.
وی گفت: همچنین رمپ ورود و خروج از محور سنندج به طول ۳۰۰ متر و عرض متوسط ٦ متر در این مسیر احداث شده است.
رستمی با تأکید بر اینکه اعتبار هزینه شده برای این پروژه بیش از ۸ هزار میلیون ریال است، یادآور شد: این عملیات از سال ۹٤ آغاز و مدت ۱۵ ماه به طول انجامیده و در تیرماه سال ۹۵ پایان یافت.

برگزاری کارگاه توانمندسازی دختران در پایگاه‌های بسیج صالح‌آباد

کارگاه دخترانه با هدف توانمندسازی دختران در پایگاه‌های بسیج شهر صالح‌آباد برگزار شد.
فرمانده حوزه حضرت معصومه(س) صالح‌آباد در گفت‌وگو با خبرگزاری بسیج گفت: کارگاه دخترانه به همت حوزه حضرت معصومه(س) صالح‌آباد در پایگاه نرجس خاتون ساربانلر برگزار شد.
اعظم محسنی با بیان اینکه نشاط در خانواده یکی از مسائل اساسی و حیاتی است، افزود: در تمام عرصه‌ها با توجه به اینکه خانواده مبنا بوده و نقش اصلی را دارد، ضرورت دارد که دختران در خانه و خانواده نشاط و شادابی را برای خود و اطرافیان رقم بزنند.

حضور هزار و ٦۰۰ دانش‌آموز اسدآبادی در اردوهای هجرت

دانش‌آموزان اسدآبادی امسال به هزار و ٦۰۰ نفرروز در اردوهای جهادی شرکت و خدمات‌رسانی کرده‌اند.
فرمانده سپاه ناحیه اسدآباد در بازدید از اردوهای جهادی دانش‌آموزان گفت: اردوهای جهادی دانش‌آموزی برگرفته از روحیه جهاد و شهادت‌طلبی و خدمت به محرومان و مناطق کم‌برخوردار است.
به گزارش خبرگزاری بسیج، حسن مرادی افزود: اردوهای طرح هجرت با هدف پرکردن اوقات فراغت دانش‌آموزان و آشنایی آنها با فرهنگ کار و تلاش و بالابردن روحیه جهاد و خدمت‌رسانی به مردم و احیای روحیه شهادت‌طلبی و جهادی برگزار می‌شود.
وی گفت: زیباسازی و مرمت مدارس، نقاشی، دیوارنویسی و... از جمله عرصه‌هایی بوده که دانش‌آموزان با حضور در اردوهای جهادی به فعالیت در آن پرداخته‌اند.

آگهی مزایده

شرکت قند هکمتان (کارخانه قند همدان) در نظر دارد تعدادی ترانس برق مستعمل (فشار قوی) را به فروش برساند.
لذا متقاضیان می‌توانند جهت دریافت و تکمیل برگ شرایط در مزایده از تاریخ درج این آگهی به مدت ۱۰ روز به آدرس ذیل مراجعه نمایند.
آدرس: همدان کیلومتر ۲۰ جاده تهران روبروی پلیس راه شهید خرمرودی، واحد بازرگانی
تلفن: ۳۴۵۵۳۲۵۳-۰۸۱
کارخانه قند همدان

الووو پیام

ایمیل ——— mardomi@hamedanpayam.com
پیامک ——— ۱۰۰۰۶۰۶۶
تلفن و پیام‌گیر ——— ۳۸۲۷۹۰۴۰ - ۰۸۱

روستاییان چایان از نبود آب رنج می‌برند؛ این در حالیست که چاه‌های غیر مجاز در منطقه به قوت خود باقیست و این موجب کاهش و افت آب‌های زیرزمینی منطقه و به ویژه اراضی روستا شده است. به‌رغم مراجعه کثیر به مراجع قانونی هیچ گامی برای مسدود کردن آن‌ها اتخاذ نشده است.
شهروند رزنی

مشکل زباله‌ها در شهر تویسرکان بیداد می‌کند. بارها با شهرداری تماس گرفتیم، اما مسئولیت را به عهده نمی‌گیرند و می‌گویند جمع‌آوری زباله‌ها به بخش خصوصی سپرده شده و مسئولیتی برای شهرداری ندارد! مگر این نیست که از قدیم و ایام جمع‌آوری زباله بر عهده شهرداری بوده و هست.
متأسفانه با گذر از شهر گردو و بهشت غرب در نیمه‌های شب، بوی تعفن زباله‌ها که روی هم انباشته شده، احساس می‌شود. همچنین جداول عبور آب پر از میوه‌های گندیده مغازه‌داران و زباله‌ها و محل زندگی موش و گربه و سگ‌های ولگرد شده است. لطفاً پیگیری کنید تا حداقل زیبایی شهرمان را حفظ کنیم.
تماس تلفنی

خبر

برگزاری مراسم اختتامیه اردوهای جهادی طرح هجرت دانش‌آموزی در رزن

رزن- خبرنگار همدان پیام: اردوهای طرح هجرت بسیج دانش‌آموزی رزن با حضور بیش از ۱۵۰ نفر از دانش‌آموزان دختر و پسر در مدارس شهرستان رزن برای بهسازی و مرمت مدارس شهرستان انجام پذیرفت.
فرمانده سپاه ناحیه رزن در مراسم اختتامیه اردوهای طرح هجرت دانش‌آموزی، حضور دانش‌آموزان در تمامی عرصه‌ها را الزامی دانست و شهدا را بهترین الگو برای دانش‌آموزان معرفی کرد و از آنان خواست با تکیه بر ایمان و پشتیبانی از ولایت فقیه دشمنان را در اجرای نقشه‌ها ناکام بگذارند. ابوالفضل برات‌زاده همچنین تأکید کرد: هدف دشمنان نظام و اسلام منحرف کردن افکار نوجوانان وجوانان و بدبین کردن به نظام اسلامی است و حضور در اردوهای جهادی و این نوع اردوها می‌تواند روحیه بسیجی و جهادی دانش‌آموزان را افزایش دهد تا با درک شعارهای انحرافی دشمنان توانایی اداره کشور را داشته باشند. وی در ادامه افزود: دانش‌آموزان طرح هجرت شهرستان رزن برای بهسازی و مرمت مدارس شهرستان، رنگ‌آمیزی، دیوارکشی، خطاطی، نجاری و... در اردوهای ۱۰ روزه و با همت دانش‌آموزان حتی بیش از ۱۰ روز در مدارس مختلف شهرستان برگزار شد.
برات‌زاده گفت: در حین اجرای اردوهای طرح هجرت کلاس‌های آموزش احکام با همکاری بسیج طلاب و حلقه‌های صالحین با همکاری تربیت و آموزش حوزه و ناحیه برای غنی‌سازی اوقات فراغت دانش‌آموزان برگزار شد.

آگهی مزایده

شرکت قند هکمتان (کارخانه قند همدان) در نظر دارد تعداد ۶۱۰۰ تخته گونی سالم نو موجودی مازاد در ابعاد ۱۰×۶۰ به وزن ۱۱۰ گرم را از طریق مزایده به فروش برساند.
لذا متقاضیان می‌توانند جهت دریافت و تکمیل برگ شرایط شرکت در مزایده از تاریخ درج این آگهی به مدت یک هفته به آدرس ذیل مراجعه نمایند.
آدرس: همدان کیلومتر ۲۰ جاده تهران روبروی پلیس راه شهید خرمرودی، واحد بازرگانی
تلفن: ۳۴۵۵۳۲۵۳-۰۸۱
کارخانه قند همدان

آگهی مناقصه

شرکت قند هکمتان (کارخانه قند همدان) در نظر دارد لایروبی لجن لاگونهای تصفیه‌خانه فاضلاب خویش اقدام نماید.
لذا متقاضیان می‌توانند جهت دریافت و تکمیل برگ شرایط شرکت در مناقصه از تاریخ درج این آگهی به مدت ۵ روز در ساعات اداری به آدرس ذیل مراجعه نمایند.
آدرس: همدان کیلومتر ۲۰ جاده تهران روبروی پلیس راه شهید خرمرودی، واحد بازرگانی
تلفن: ۳۴۵۵۳۲۵۳-۰۸۱
کارخانه قند همدان

نوبت اول

به تاریخ ۹۵/۰۵/۲۰

آگـهی مزایده عمومی

شهرداری ملایر در نظر دارد به استناد مجوز شماره ۷۹۸ ش/۴/م-۹۵/۰۵/۱۱ نسبت به فروش سرقفلی تعدادی از واحدهای تجاری و همچنین آپارتمان مسکونی و زمین‌های اوقافی خود واقع در سطح شهر از طریق نشر آگهی مزایده عمومی به اشخاص حقیقی و حقوقی دارای صلاحیت عمومی واگذار نماید.

لذا متقاضیان می توانند پیشنهادات کتبی خود را حداکثر تا پایان وقت اداری روز یک شنبه مورخ ۹۵/۰۶/۰۷ (ساعت ۱۴:۳۰) به همراه ۵درصد مبلغ کل برآورد به صورت نقد (به حساب ۰۱۰۵۵۹۸۶۷۲۰۰۲ بانک ملی شعبه شهداء) یا اسناد خزانه یا ضمانت نامه بانکی به همراه مدارک شناسایی معتبر (جهت اشخاص حقیقی کپی تمام صفحات شناسنامه و کارت ملی و اشخاص حقوقی کپی اساسنامه به همراه آخرین تغییرات) و مهر و امضاء قرارداد و شرایط عمومی در پاکت سر بسته قرار داده و تحویل اداره حراست شهرداری نمایند.

همچنین جهت کسب اطلاعات بیشتر می توانند با شماره مستقیم ۳۲۲۲۶۰۶۱-۰۸۱ تماس حاصل نماید و یا می توانند اطلاعات مورد نیاز جهت شرکت در مزایده را از سایت malayer.ir دریافت دارند. ضمناً جهت دریافت اسناد (شامل قرارداد، شرایط عمومی، آگهی، کروکی و سایر اطلاعات) به واحد امور مالی مراجعه فرمایند.

قیمت پایه و مشخصات املاک

۱-سرقفلی مغازه شماره۲۰ زیرزمین مجتمع تجاری شهرنوروز واقع در میدان امام(ره (به مساحت ۱۳/۷۲مترمربع به ارزش ۹۵۰/۰۰۰/۰۰۰ ریال
۲-سرقفلی مغازه شماره۱۴ زیرزمین مجتمع تجاری شهرنوروز واقع در میدان امام(ره) به مساحت ۱۴/۱۷ مترمربع به ارزش ۹۰۰/۰۰۰/۰۰۰ ریال.
۳-سرقفلی مغازه شماره۲۴زیرزمین مجتمع تجاری شهرنوروز واقع در میدان امام(ره) به مساحت۳۱/۴۱مترمربع به ارزش ۱/۷۰۰/۰۰۰/۰۰۰ ریال
۴-سرقفلی مغازه شماره۲۳زیرزمین مجتمع تجاری شهرنوروز واقع در میدان امام(ره) به مساحت ۳۱/۴۶ مترمربع به ارزش ۱/۶۰۰/۰۰۰/۰۰۰ ریال.
۵-سرقفلی مغازه شماره۴۳ همکف مجتمع تجاری شهرنوروز واقع در میدان امام(ره) به مساحت ۲۰/۲مترمربع به ارزش ۱/۸۰۰/۰۰۰/۰۰۰ ریال.
۶-سرقفلی مغازه شماره۴۲ همکف مجتمع تجاری شهرنوروز واقع در میدان امام(ره) به مساحت ۱۴/۸۰مترمربع به ارزش ۱/۶۸۰/۰۰۰/۰۰۰ ریال
۷-سرقفلی مغازه شماره۵۸ همکف مجتمع تجاری شهرنوروز واقع در میدان امام(ره (به مساحت ۱۶/۰۶مترمربع به ارزش ۲۱۰۰/۰۰۰/۰۰۰ ریال.
۸-سرقفلی مغازه شماره۷۸ طبقه اول مجتمع تجاری شهرنوروز واقع در میدان امام(ره) به مساحت۱۵/۴۴ مترمربع به ارزش ۱۲۶۰۰۰۰۰۰۰ ریال.
۹-سرقفلی مغازه شماره۷۹ طبقه اول مجتمع تجاری شهرنوروز واقع در میدان امام(ره) به مساحت ۱۴/۸۴مترمربع به ارزش۱/۰۰۰/۰۰۰/۰۰۰ریال.
۱۰-سرقفلی مغازه شماره۸۰ طبقه اول مجتمع تجاری شهرنوروز واقع در میدان امام(ره) به مساحت ۱۷/۳۲مترمربع به ارزش ۱/۰۵۰/۰۰۰/۰۰۰ ریال.
۱۱-سرقفلی مغازه شماره۸۲طبقه اول مجتمع تجاری شهرنوروز واقع در میدان امام(ره) به مساحت ۱۴/۱۴مترمربع به ارزش ۱/۱۰۰/۰۰۰/۰۰۰ ریال.
۱۲-سرقفلی مغازه شماره۸۹ طبقه اول مجتمع تجاری شهرنوروز واقع در میدان امام(ره) به مساحت ۱۰/۸۹مترمربع۷۰۰/۰۰۰/۰۰۰ ریال
۱۳-سرقفلی مغازه شماره۹۲ طبقه اول مجتمع تجاری شهرنوروز واقع در میدان امام(ره) به مساحت ۳۲/۵مترمربع ۱/۶۸۰/۰۰۰/۰۰۰ ریال
۱۴-سرقفلی واحد تجاری شماره۱۰۵ طبقه دوم مجتمع تجاری شهرنوروز واقع در میدان امام(ره) به مساحت۵۹/۲۵مترمربع به ارزش ۱/۱۱۵/۰۰۰/۰۰۰ ریال.
۱۵-سرقفلی واحد تجاری شماره۱۱۷ طبقه سوم مجتمع تجاری شهرنوروز واقع در میدان امام(ره) به مساحت ۵۹/۲۵مترمربع ۱/۱۰۰/۰۰۰/۰۰۰ ریال.
۱۶-سرقفلی واحد تجاری شماره۱۲۰ طبقه سوم مجتمع تجاری شهرنوروز واقع در میدان امام(ره) به مساحت ۹۶/۲۲متر مربع ۱/۷۴۰/۰۰۰/۰۰۰ ریال.
۱۷-سرقفلی واحد تجاری شماره۱۲۶ طبقه چهارم مجتمع تجاری شهرنوروز واقع در میدان امام(ره) به مساحت ۵۹/۴۴مترمربع به ارزش ۹۰۰/۰۰۰/۰۰۰ ریال.
۱۸-سرقفلی واحد تجاری شماره۱۲۹ طبقه چهارم مجتمع تجاری شهرنوروز واقع در میدان امام(ره) به مساحت ۵۹/۲۵ مترمربع به ارزش ۹۵۰/۰۰۰/۰۰۰ ریال
۱۹-سرقفلی مغازه شماره۶ پروژه خیابان سی متری شهید تاجوک فاز دو به مساحت۴۱ مترمربع به ارزش ۱/۴۴۰/۰۰۰/۰۰۰ ریال
۲۰-سرقفلی مغازه شماره۷ پروژه خیابان سی متری شهید تاجوک فاز دو به مساحت ۴۱ متر مربع به ارزش ۱/۴۴۰/۰۰۰/۰۰۰ ریال.
۲۱-یک واحد آپارتمان مسکونی واقع در طبقه دوم خیابان شهید طلوعی کوچه خسروی به مساحت تقریبی ۵۹/۸۰متر مربع بدون پارکینگ به ارزش ۸۰۰/۰۰۰/۰۰۰ ریال
۲۲-قطعه زمین شماره ۷ واقع در بلوار انصارالمهدی خیابان محمدی کوچه شهید فرید خالقی به مساحت ۲۲۵/۳۶ متر مربع و به ارزش ۳/۱۰۰/۰۰۰/۰۰۰ ریال
۲۳-قطعه زمین شماره ۸ واقع در بلوار انصارالمهدی خیابان محمدی کوچه شهید فرید خالقی به مساحت ۲۲۵/۶۱ متر مربع و به ارزش ۳/۰۰۰/۰۰۰/۰۰۰ ریال
۲۴- قطعه زمین شماره ۹ واقع در بلوار انصارالمهدی خیابان محمدی کوچه شهید فرید خالقی به مساحت ۲۲۶/۲۰ متر مربع و به ارزش ۳/۰۰۰/۰۰۰/۰۰۰ ریال
۲۵-قطعه زمین مسکونی(عادی) شماره ۵ واقع در بلوار ملت کوچه نفت سیاه به مساحت ۲۲۵/۲۰ مترمربع به ارزش ۸۰۰/۰۰۰/۰۰۰ ریال
۲۶- قطعه زمین مسکونی(عادی) شماره ۶ واقع در بلوار ملت کوچه نفت سیاه به مساحت ۲۰۴/۶۳ متر مربع به ارزش ۷۵۰/۰۰۰/۰۰۰ ریال
۲۷-قطعه زمین مسکونی(عادی) شماره ۷ واقع در بلوار ملت کوچه نفت سیاه به مساحت ۲۰۰/۴۴ متر مربع به ارزش ۸۰۰/۰۰۰/۰۰۰ ریال.
۲۸- قطعه زمین مسکونی(عادی) شماره ۸ واقع در بلوار ملت کوچه نفت سیاه به مساحت ۲۰۱/۸۶ متر مربع به ارزش ۸۰۰/۰۰۰/۰۰۰ ریال
۲۹- قطعه زمین تجاری شماره ۹ واقع در بلوار ملت کوچه نفت سیاه به مساحت ۳۶/۴۷ متر مربع به ارزش ۸۵۰/۰۰۰/۰۰۰ ریال
۳۰- قطعه زمین تجاری شماره ۱۰ واقع در بلوار ملت کوچه نفت سیاه به مساحت ۵۵/۰۱ متر مربع به ارزش ۱/۴۰۰/۰۰۰/۰۰۰ ریال.
۳۱- قطعه زمین تجاری شماره ۱۹ واقع در بلوار ملت کوچه نفت سیاه به مساحت ۵۴/۳۴ متر مربع به ارزش۱/۳۰۰/۰۰۰/۰۰۰ ریال
۳۲- قطعه زمین تجاری شماره ۲۰ واقع در بلوار ملت کوچه نفت سیاه به مساحت ۵۴/۲۷ متر مربع به ارزش ۱/۳۰۰/۰۰۰/۰۰۰ریال
۳۳- قطعه زمین تجاری شماره ۲۱ واقع در بلوار ملت کوچه نفت سیاه به مساحت ۵۴/۲۱ متر مربع به ارزش ۱/۳۰۰/۰۰۰/۰۰۰ریال.
۳۴- قطعه زمین تجاری شماره ۲۲ واقع در بلوار ملت کوچه نفت سیاه به مساحت ۶۵/۴۴ متر مربع به ارزش ۱/۴۰۰/۰۰۰/۰۰۰ ریال
۳۵-سرقفلی مغازه یک هم کف واقع در خیابان صفرخانیان به مساحت حدود ۱۰/۵۰ مترمربع به ارزش ۲۵۰/۰۰۰/۰۰۰ ریال .
۳۶- سرقفلی مغازه دوهم کف واقع در خیابان صفرخانیان به مساحت ۱۰/۳۰ مترمربع به ارزش ۲۵۰/۰۰۰/۰۰۰ ریال.
۳۷- سرقفلی واحد تجاری طبقه اول واقع در خیابان صفرخانیان به مساحت حدود ۳۰متر مربع به ارزش ۲۵۰/۰۰۰/۰۰۰ ریال.
۳۸- سرقفلی انبار تجاری طبقه زیرزمین واقع در خیابان صفرخانیان به مساحت حدود ۳۰ متر مربع به ارزش ۱۵۰/۰۰۰/۰۰۰ ریال .
۳۹-سرقفلی واحد تجاری شماره ۱ طبقه سوم از پروژه روبروی فروشگاه فرهنگیان به مساحت ۴۹/۱۹ متر مربع به ارزش ۸۸۰/۰۰۰/۰۰۰ ریال.
۴۰-قطعه زمین شماره ۷۸(موقوفه) از بلوک k به مساحت حدود۱۶۰ متر مربع که ارزش هر متر مربع مبلغ ۵/۵۰۰/۰۰۰ ریال
۴۱-قطعه زمین شماره ۲۷(موقوفه) از بلوک kp۶۹ به مساحت حدود ۲۲۵ متر مربع به ارزش هر متر مربع ۴/۲۰۰/۰۰۰ متر مربع ریال
۴۲- قطعه زمین شماره (موقوفه)۲۸ از بلوک kp۶۹ به مساحت حدود ۲۲۳/۷۹ متر مربع به ارزش هر متر مربع ۴/۸۰۰/۰۰۰ متر مربع ریال.
۴۳- قطعه زمین شماره ۲۹(موقوفه) از بلوک kp۶۹ به مساحت حدود ۲۲۳/۷۹ متر مربع به ارزش هر متر مربع ۴/۶۰۰/۰۰۰ متر مربع ریال.
۴۴- سر قفلی مغازه تجاری شماره ۱۵ طبقه همکف مجتمع تجاری شهروند خیابان شهید رستگار مومنی به مساحت ۱۳/۸۰ متر مربع مبلغ۱/۲۴۰/۰۰۰/۰۰۰ ریال.
۴۵-سر قفلی مغازه شماره ۳۹ طبقه همکف مجتمع تجاری شهروند به مساحت ۱۶/۱۸ متر مربع به مبلغ ۱/۳۰۰/۰۰۰/۰۰۰ریال
۴۶- قطعه زمین شماره ۴۴(موقوفه) بلوک M مکرر به مساحت ۱۹۳/۵۰متر مربع به ارزش هر متر مربع۵/۲۰۰/۰۰۰ریال
۴۷- قطعه زمین شماره ۷ (موقوفه)بلوک I مکرر به مساحت ۲۲۸/۴۰ متر مربع به ارزش هر متر مربع مبلغ ۴/۰۰۰/۰۰۰ریال
۴۸-سرقفلی مغازه ۳ زیرزمین پاساژ حاج حاتم روبروی پارک چمران به مساحت ۱۵/۵۳ متر مربع به قیمت پایه۱/۹۰۰/۰۰۰/۰۰۰ ریال
۴۹- واحد مسکونی خیابان برق بالا کوچه شعبانی طبقه سوم دارای پارکینگ و انباری به مساحت ۱۱۴ متر مربع به ازای هر متر مربع قیمت۱۰/۰۰۰/۰۰۰ ریال
۵۰- سرقفلی یکباب زیرزمین واقع در خیابان شهید مصطفی خمینی مجتمع تجاری کریم خان زند به مساحت حدود ۳۰۰ متر مربع به ارزش هر متر مربع مبلغ۶/۰۰۰/۰۰۰ریال.
۵۱- قطعه زمین شماره ۵(موقوفه) به مساحت حدود ۲۳۷/۵۰واقع در بلوک E۲۷۱ هر متر مربع ۳/۰۰۰/۰۰۰ ریال
۵۲-قطعه زمین شماره ۶(موقوفه) به مساحت حدود ۲۳۷/۵۰ واقع در بلوک E۲۷۱ هر متر مربع ۳/۰۰۰/۰۰۰ ریال
۵۳- یک واحد اپارتمان مسکونی خیابان شهدا میدان زندیه به مساحت ۷۶/۷۸ متر مربع به ارزش هر متر مربع به مبلغ۹/۰۰۰/۰۰۰ریال
۵۴- سرقفلی یک باب مغازه به شماره ۲۴ واقع در خیابان شهدا جنب شهرداری از مجتمع تجاری شهروند به مساحت ۱۹/۷۸ متر مربع به مبلغ ۵/۵۰۰/۰۰۰/۰۰۰ ریال
۵۵- سرقفلی یک باب مغازه به شماره ۲۶ واقع در مجتمع تجاری شهروند جنب شهرداری طبقه همکف به مساحت ۱۴/۱۲ متر مربع به مبلغ ۱/۴۰۰/۰۰۰/۰۰۰ ریال
۵۶- سرقفلی یک باب مغازه به شماره ۲۸ واقع در مجتمع تجاری شهروند جنب شهرداری طبقه همکف به مساحت ۱۴/۱۲ متر مربع به مبلغ ۱/۴۰۰/۰۰۰/۰۰۰ ریال.
۵۷-سرقفلی یک باب مغازه به شماره ۲۲ واقع در خیابان شهدا نبش کوچه شهید رستگار مومنی به مساحت ۳۶/۴۳ متر مربع به مبلغ ۱۳/۰۰۰/۰۰۰/۰۰۰ ریال
۵۸- سرقفلی یک باب مغازه به شماره ۸ واقع در خیابان شهدا خیابان شهید رستگار مومنی روبروی مسجد جامع به مساحت ۱۶/۲۵ متر مربع به مبلغ ۴/۵۰۰/۰۰۰/۰۰۰ ریال
۵۹- سرقفلی مغازه شماره ۵ زیرزمین مجتمع تجاری باب الحوائج به مساحت ۱۲/۳۴متر مربع به مبلغ ۴۶۰/۰۰۰/۰۰۰ریال
۶۰- سرقفلی مغازه شماره ۷ زیرزمین مجتمع تجاری باب الحوائج به مساحت ۱۴/۲۷ متر مربع به مبلغ۵۳۰/۰۰۰/۰۰۰ ریال
۶۱- سرقفلی مغازه شماره ۸ زیرزمین مجتمع تجاری باب الحوائج به مساحت ۱۳/۱۳متر مربع به مبلغ۳۸۰/۰۰۰/۰۰۰ ریال
۶۲- سرقفلی مغازه شماره ۹ زیرزمین مجتمع تجاری باب الحوائج به مساحت ۱۰/۰۶ متر مربع به مبلغ ۳۸۰/۰۰۰/۰۰۰ریال
۶۳- سرقفلی مغازه شماره ۱۰ زیرزمین مجتمع تجاری باب الحوائج به مساحت۱۴/۰۳ متر مربع به مبلغ۵۲۰/۰۰۰/۰۰۰ ریال
۶۴- سرقفلی مغازه شماره ۱۱ زیرزمین مجتمع تجاری باب الحوائج به مساحت۱۳/۶۰متر مربع به مبلغ۵۲۰/۰۰۰/۰۰۰ریال
۶۵- سرقفلی مغازه شماره ۱۲ زیرزمین مجتمع تجاری باب الحوائج به مساحت۱۲/۷۰ متر مربع به مبلغ۴۷۰/۰۰۰/۰۰۰ ریال
۶۶- سرقفلی مغازه شماره ۱۳ زیرزمین مجتمع تجاری باب الحوائج به مساحت۱۹/۶۷ متر مربع به مبلغ ۷۰۰/۰۰۰/۰۰۰ریال.
۶۷-سرقفلی مغازه شماره یک طبقه زیرزمین مجتمع تجاری شهروند جنب شهرداری به مساحت ۱۷ متر مربع به ارزش۵۸۰/۰۰۰/۰۰۰ریال.
۶۸- سرقفلی مغازه شماره دو طبقه زیرزمین مجتمع تجاری شهروند جنب شهرداری به مساحت ۴۵-۱۱ متر مربع به ارزش۴۰۰/۰۰۰/۰۰۰ ریال.
۶۹- سرقفلی مغازه شماره سه طبقه زیرزمین مجتمع تجاری شهروند جنب شهرداری به مساحت ۱۳متر مربع به ارزش۴۵۵/۰۰۰/۰۰۰ ریال.
۷۰- سرقفلی مغازه شماره ۴طبقه زیرزمین مجتمع تجاری شهروند جنب شهرداری به مساحت ۱۴/۲۰ متر مربع به ارزش۵۰۰/۰۰۰/۰۰۰ریال.
۷۱- سرقفلی مغازه شماره ۵ طبقه زیرزمین مجتمع تجاری شهروند جنب شهرداری به مساحت ۱۳/۵۰ متر مربع به ارزش۴۸۰/۰۰۰/۰۰۰ریال.
۷۲- سرقفلی مغازه شماره ۶طبقه زیرزمین مجتمع تجاری شهروند جنب شهرداری به مساحت ۱۷/۴۵ متر مربع به ارزش۶۳۰/۰۰۰/۰۰۰ریال.
۷۳-سرقفلی مغازه شماره ۷طبقه زیرزمین مجتمع تجاری شهروند جنب شهرداری به مساحت ۱۷/۹۰ متر مربع به ارزش۴۶۰/۰۰۰/۰۰۰ریال.
۷۴- سرقفلی مغازه شماره ۸ طبقه زیرزمین مجتمع تجاری شهروند جنب شهرداری به مساحت۱۳/۸۵ متر مربع به ارزش۵۳۰/۰۰۰/۰۰۰ ریال.
۷۵- سرقفلی مغازه شماره ۹ طبقه زیرزمین مجتمع تجاری شهروند جنب شهرداری به مساحت ۱۵/۷۰ متر مربع به ارزش۶۳۰/۰۰۰/۰۰۰ ریال.
۷۶-سرقفلی مغازه شماره ۱۰ طبقه زیرزمین مجتمع تجاری شهروند جنب شهرداری به مساحت ۱۵/۵۵ متر مربع به ارزش۷۰۰/۰۰۰/۰۰۰ ریال.
۷۷-سرقفلی مغازه شماره ۱۱ طبقه زیرزمین مجتمع تجاری شهروند جنب شهرداری به مساحت ۱۵/۳۰ متر مربع به ارزش۷۰۰/۰۰۰/۰۰۰ ریال.
۷۸-سرقفلی مغازه شماره ۱۲ طبقه زیرزمین مجتمع تجاری شهروند جنب شهرداری به مساحت ۱۵/۷۵ متر مربع به ارزش۷۰۰/۰۰۰/۰۰۰ ریال.
۷۹-سرقفلی مغازه شماره۱۳طبقه زیرزمین مجتمع تجاری شهروند جنب شهرداری به مساحت ۱۷/۸۵ متر مربع به ارزش۸۰۰/۰۰۰/۰۰۰ ریال.
۸۰-سرقفلی مغازه شماره ۱۴ طبقه زیرزمین مجتمع تجاری شهروند جنب شهرداری به مساحت ۱۸/۳۵ متر مربع به ارزش۷۳۰/۰۰۰/۰۰۰ریال.
۸۱- سرقفلی مغازه شماره ۱۵ طبقه زیرزمین مجتمع تجاری شهروند جنب شهرداری به مساحت ۱۶/۶۵ متر مربع به ارزش۶۳۰/۰۰۰/۰۰۰ریال.
۸۲-سرقفلی مغازه شماره ۱۶ طبقه زیرزمین مجتمع تجاری شهروند جنب شهرداری به مساحت ۱۲/۲۰ متر مربع به ارزش۶۴۰/۰۰۰/۰۰۰ ریال.
۸۳-سرقفلی مغازه شماره ۱۷ طبقه زیرزمین مجتمع تجاری شهروند جنب شهرداری به مساحت ۱۶/۴۲ متر مربع به ارزش۵۷۰/۰۰۰/۰۰۰ریال.
۸۴-سرقفلی مغازه شماره ۱۸ طبقه زیرزمین مجتمع تجاری شهروند جنب شهرداری به مساحت۱۸ متر مربع به ارزش۶۴۰/۰۰۰/۰۰۰ ریال.
۸۵-سرقفلی مغازه شماره ۱۹طبقه زیرزمین مجتمع تجاری شهروند جنب شهرداری به مساحت ۲۱/۴۰ متر مربع به ارزش۷۷۰/۰۰۰/۰۰۰ ریال.
۸۶-سرقفلی مغازه شماره ۲۰ طبقه زیرزمین مجتمع تجاری شهروند جنب شهرداری به مساحت ۱۹/۲۰ متر مربع به ارزش۸۶۰/۰۰۰/۰۰۰ ریال.
۸۷-سرقفلی مغازه شماره ۲۱ طبقه زیرزمین مجتمع تجاری شهروند جنب شهرداری به مساحت ۱۸/۶۰ متر مربع به ارزش۶۵۰/۰۰۰/۰۰۰ ریال.
۸۹-سرقفلی مغازه شماره ۲۲ طبقه زیرزمین مجتمع تجاری شهروند جنب شهرداری به مساحت ۱۸/۶۵ متر مربع به ارزش۶۶۰/۰۰۰/۰۰۰. ریال.
۹۰-سرقفلی مغازه شماره ۲۳ طبقه زیرزمین مجتمع تجاری شهروند جنب شهرداری به مساحت ۱۷/۷۵ متر مربع به ارزش۶۴۰/۰۰۰/۰۰۰ریال.
۹۱-سرقفلی مغازه شماره ۲۴ طبقه زیرزمین مجتمع تجاری شهروند جنب شهرداری به مساحت ۱۶/۷۵ متر مربع به ارزش۶۲۰/۰۰۰/۰۰۰ ریال.
۹۲-سرقفلی مغازه شماره ۲۵ طبقه زیرزمین مجتمع تجاری شهروند جنب شهرداری به مساحت ۸۰-۱۴ متر مربع به ارزش۵۶۰/۰۰۰/۰۰۰ریال.
۹۳-سرقفلی مغازه شماره ۲۶ طبقه زیرزمین مجتمع تجاری شهروند جنب شهرداری به مساحت۱۴/۵۰ متر مربع به ارزش۵۵۰/۰۰۰/۰۰۰ ریال.
۹۴-سرقفلی مغازه شماره ۲۷ طبقه زیرزمین مجتمع تجاری شهروند جنب شهرداری به مساحت ۱۱/۳۵ متر مربع به ارزش۴۳۰/۰۰۰/۰۰۰ ریال.
۹۵-سرقفلی مغازه شماره ۲۸ طبقه زیرزمین مجتمع تجاری شهروند جنب شهرداری به مساحت ۱۷ متر مربع به ارزش۶۵۰/۰۰۰/۰۰۰ ریال.
۹۶-سرقفلی مغازه شماره ۲۹ طبقه زیرزمین مجتمع تجاری شهروند جنب شهرداری به مساحت حدود ۱۵/۳۰ متر مربع به ارزش۶۴۰/۰۰۰/۰۰۰ ریال.
۹۷-سرقفلی مغازه شماره ۳۰ طبقه زیرزمین مجتمع تجاری شهروند جنب شهرداری به مساحت حدود ۱۲/۳۰متر مربع به ارزش۶۴۰/۰۰۰/۰۰۰ ریال.
۹۸-سرقفلی مغازه شماره۳۱ طبقه زیرزمین مجتمع تجاری شهروند جنب شهرداری به مساحت ۱۸/۸۰ متر مربع به ارزش۷۰۰/۰۰۰/۰۰۰ ریال.
۹۹-سرقفلی مغازه شماره ۳۲ طبقه زیرزمین مجتمع تجاری شهروند جنب شهرداری به مساحت۱۷/۷۵ متر مربع به ارزش۶۶۰/۰۰۰/۰۰۰ریال.
۱۰۰-سرقفلی مغازه شماره ۳۳طبقه زیرزمین مجتمع تجاری شهروند جنب شهرداری به مساحت ۱۷/۷۵ متر مربع به ارزش۶۶۰/۰۰۰/۰۰۰ریال.
۱۰۱- سرقفلی مغازه شماره ۳۴ طبقه زیرزمین مجتمع تجاری شهروند جنب شهرداری به مساحت ۱۸/۳۰ متر مربع به ارزش۶۶۰/۰۰۰/۰۰۰ریال.
۱۰۲- سرقفلی مغازه شماره۳۵ طبقه زیرزمین مجتمع تجاری شهروند جنب شهرداری به مساحت ۳۲/۷۵ متر مربع به ارزش۱/۰۵۰/۰۰۰/۰۰۰ریال.
۱۰۳- سرقفلی واحد تجاری شماره یک به مساحت ۷۰/۵۰ متر مربع واقع در طبقه اول مجتمع تجاری میدان زندیه به مبلغ ۶۷۴/۱۰۰/۰۰۰ ریال
۱۰۴- سرقفلی واحد تجاری شماره ۲ به مساحت ۶۵/۹۹ متر مربع واقع در طبقه اول مجتمع تجاری میدان زندیه به مبلغ ۸۳۱/۶۰۰/۰۰۰ ریال
۱۰۵- سرقفلی واحد تجاری شماره ۳ به مساحت ۴۷/۸۹ متر مربع واقع در طبقه اول مجتمع تجاری میدان زندیه به مبلغ ۶۰۳/۴۰۰/۰۰۰ ریال
۱۰۶- سرقفلی واحد تجاری شماره ۴ به مساحت ۴۶ متر مربع طبقه اول مجتمع تجاری میدان زندیه به مبلغ ۶۴۴/۰۰۰/۰۰۰ ریال
۱۰۷- سرقفلی واحد تجاری شماره ۸ به مساحت ۶۸/۴۲ متر مربع طبقه اول مجتمع تجاری میدان زندیه به مبلغ ۹۵۷/۶۰۰/۰۰۰ ریال
۱۰۸- سرقفلی واحد تجاری شماره ۶به مساحت ۷۰/۶۲ متر مربع طبقه اول مجتمع تجاری میدان زندیه به مبلغ ۹۵۷/۶۰۰/۰۰۰ ریال
۱۰۹- سرقفلی واحد تجاری شماره ۷به مساحت ۸۳/۲۲ متر مربع طبقه اول مجتمع تجاری میدان زندیه به مبلغ ۹۵۷/۶۰۰/۰۰۰ ریال
۱۱۰- سرقفلی واحد تجاری شماره ۵به مساحت ۴۴/۸۳ متر مربع طبقه اول مجتمع تجاری میدان زندیه به مبلغ ۹۵۷/۶۰۰/۰۰۰ ریال.
۱۱۱- یک واحد آپارتمان واقع در خیابان ۲۴ متری ظهیری نبش کوچه شهریار به مساحت ۸۳ متر مربع طبقه چهارم فاقد انباری و پارکینگ به ازای هر متر مربع مبلغ۱۲/۰۰۰/۰۰۰ ریال
۱۱۲-سرقفلی مغازه واقع در چهار راه علیاری طبقه همکف به مساحت حدود ۴۰ متر مربع به قیمت پایه ۲/۰۰۰/۰۰۰/۰۰۰ ریال
۱۱۳- قطعه زمین شماره (موقوفه)۴۰ واقع در بلوک KP74-75 شهرک ولیعصر با مساحت ۲۴۵ متر مربع با قیمت پایه ۹۵۰/۰۰۰/۰۰۰ ریال.
۱۱۴-قطعه زمین شماره ۱۰واقع در خیابان قائم مقامی کوچه شهید فرید خالقی به مساحت ۱۸۱/۹ مر مربع باقیمت هر متر مربع ۱۲/۰۰۰/۰۰۰ ریال

- مهلت تحویل و اخذ اسناد مزایده تا پایان وقت اداری روز یک شنبه (ساعت ۱۴:۳۰) مورخ ۹۵/۰۶/۰۷ به اداره حراست شهرداری می‌باشد و شهرداری در رد یا قبول هریک از پیشنهادات مختار است.
- هزینه نشر آگهی مزایده هر کدام از املاک به عهده برنده می‌باشد.
- چنانچه برنده مزایده از واریز وجه و انعقاد قرارداد ظرف مدت ۷ روز از تاریخ ابلاغ خودداری نماید سپرده وی به نفع شهرداری ضبط و به نفر دوم واگذار می‌شود و به همین ترتیب تا نفر سوم ادامه خواهد داشت.
- پس از مشخص شدن برنده مزایده و انعقاد قرارداد سپرده نفرات بعدی به آنها مسترد می‌گردد.
- به پیشنهادات مخدوش و فاقد سپرده و ضمانت نامه ترتیب اثر داده نمی‌شود.
- تاریخ بازگشایی پاکتهای واصله در مورخ دو شنبه ۹۵/۰۶/۰۸ راس ساعت ۱۰ صبح در دفتر کار شهردارمی باشد.
- مدت اعتبار پیشنهاد سه ماه از تاریخ بازگشائی می باشد.

دکتر علیرضا رضایی -شهردار ملایر

پیام تاریخ، تمدن و فرهنگ مادستان
The Message Of Madestan's History & Civilization & Culture
روزنامه همدان پیام
۵
چهارشنبه ● ۲۷ مردادماه ۱۳۹۵ ● شماره ۲۷۰۹
جامعه
ejtemaei@hamedanpayam.com

محصولات آرایشی قاچاق سرب دارد

ترکیبات ارزان‌قیمت و در عین حال، حاوی سرب در بیشتر محصولات آرایشی و بهداشتی قاچاق و تقلبی استفاده می‌شود.
به گزارش مهر، رئیس اداره آرایشی و بهداشتی سازمان غذا و دارو گفت: سرب موجود در محصولات آرایشی مانند خط چشم و رژ لب ابتدا به شکل حساسیت (آلرژی) خودش را نشان می‌دهد و سپس مسمومیت ایجاد می‌کند.
مصطفی اسماعیلی در عین حال به این نکته هم اشاره کرد که خط چشم و رژ لب در نقاط حساس صورت استفاده می‌شود و وجود سرب در این نقاط بسیار خطرناک‌تر از سایر نقاط صورت است.

داروهای تاریخ گذشته وبال گردن داروخانه‌هاست

داروخانه‌ها مراقبت می‌کنند که داروی تاریخ گذشته زیاد نداشته باشند اما متأسفانه دارند و یکی از هزینه‌های داروخانه همین داروهای تاریخ گذشته است. رسول دیناروند رئیس سازمان غذا و دارو در خصوص اقدام یکی از داروسازان که چندی پیش در نامه‌ای -که در شبکه مجازی انتشار یافت- از پزشکان خواست داروهایی که تاریخ انقضای آنها نزدیک است، تجویز شوند خودداری کنند، گفت: به نظر من این اقدام کج‌سلیقگی است، چون به هرحال دارویی که تاریخ آن نزدیک است تا زمانی که تاریخ دارد، قابل مصرف است.

مدعیان دروغین طب سنتی از اعتقادات مذهبی مردم سوءاستفاده می‌کنند

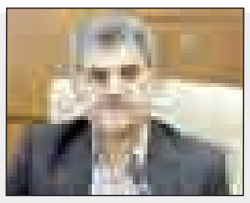

مشاور وزیر بهداشت، درمان و آموزش پزشکی در طب سنتی گفت: مدعیان دروغین طب سنتی از باورهای مذهبی مردم سوءاستفاده می‌کنند و با این کار هم طب سنتی را بدنام می‌کنند و هم به باورهای دینی مردم صدمه می‌زنند.
به گزارش ایرنا، محمود خدادوست افزود: رویکردهای افراطی و تفریطی به طب سنتی ایرانی- اسلامی آسیب‌های زیادی زده است و افرادی با نام‌های جعلی مثل طب نبوی یا طب الصادق و امثال آن از باورهای مذهبی مردم برای منفعت خود سوءاستفاده می‌کنند.

نماینده سازمان یونسکو در کارگاه منطقه‌ای آموزش، پژوهش و توسعه پایدار :

تغییر شیوه تفکر تنها راه حفظ محیط زیست است

▪ ۱۰۵ هزار مدرسه کشور تبدیل به مدارس محیط زیستی می‌شوند

» سمانه جهانگیری عرش

توجه دولت تدبیر و امید به مسائل زیست‌محیطی از همان ابتدا با شعار توسعه پایدار بر مبنای حفظ محیط زیست گویای این موضوع بود که دولتمردان دور یازدهم ریاست‌جمهوری به این مبحث تأکید ویژه‌ای داشته و در این راستا برنامه‌هایی را به اجرا در می‌آورند تا شاهد تحول در این حوزه باشیم.
آمارهای زیست‌محیطی در بحث پسماندها، آلودگی هوا، استفاده از کیسه‌های پلاستیکی و... گویای این است که باید در فرهنگ‌سازی و آموزش همگانی بیش از گذشته گام برداریم چه بسا تعطیلی ۸ ساله کارگروه‌های زیرمجموعه محیط‌زیست آسیب زیادی چه از لحاظ فرهنگی و چه از لحاظ آموزشی به محیط‌زیست به عنوان اصلی‌ترین مؤلفه توسعه وارد کرده است.
با این احساس نیاز بود که برنامه ۳ روزه کارگاه آموزش و پژوهشی محیط زیست به میزبانی استان همدان و با حضور رئیس سازمان یونسکو در تهران، مدیران کل محیط زیست استان‌های غرب و نیز مدیران ستادی سازمان در دستور کار قرار گرفت.
در این کارگاه آموزشی که دیروز در سالن اجتماعات هتل باباطاهر استارت زده شد مباحث مختلفی که گویای تحول در حوزه محیط زیست بود، بیان شد.
رئیس سازمان یونسکو در تهران که به گفته خود برای دومین‌بار است به همدان سفر کاری داشته است همدان را شهری زیبا و با طراوت خواند و گفت: امروزه در دنیا با تغییرات زیادی چون رشد جمعیت، از بین رفتن تنوع محیط زیست، مصرف بی‌رویه آب، افزایش جمعیت، آلودگی هوا، حوادث آتش‌سوزی و تخریب محیط زیست، از بین رفتن یخچال‌ها و اقیانوس‌ها و... مواجه هستیم که آثار بسیار مخربی را بر کره خاکی بر جای گذاشته است.
استرکوئیچ لاروش راه حل مقابله با آثار تخریب محیط زیست را فرهنگ‌سازی و آموزش همگانی برای حفظ زیستگاه‌ها دانست و بیان کرد: در دنیایی با ۷ میلیارد جمعیت افراد باید یاد بگیرند که چگونه در کنار هم با استفاده صحیح از منابع خدادادی زندگی کنند به همین علت است که باید با تلاش زیاد به سمت آینده‌ای برویم که با کرامت افراد پیش برود و پاسخ‌های محیط‌زیستی، اجتماعی و... داده شود که در این راستا آموزش نقش اساسی ایفا می‌کند که این از منظر یونسکو به معنی توسعه پایدار است.
وی بیان کرد: حدود یک سال پیش دستور کار توسعه سبز پایدار را رهبران جهان به صورت متحد به جدیت دنبال کردند چنانچه هیچ سالی چنین اهمیتی را به توسعه شاهد نبودیم.
وی گفت: باید توجه داشت دستیابی به توسعه پایدار با آیین‌نامه، ابزار اقتصادی، بخشنامه و... محقق نمی‌شود و برای رسیدن به این مهم باید شیوه تفکر خود را تغییر دهیم. لاروش با اشاره به اینکه این روش جدید تفکر در خصوص محیط زیست در بحث مسئولیت ما برای اقلیم کره زمین و رفتار شهروندان است افزود: این موارد نیازمند آموزش در تمام لایه‌ها و موقعیت‌های جامعه است چنانچه در بسیاری از کشورها آموزش‌های زیست‌محیطی از سن ۳ سالگی ارائه می‌شود و صرفه‌جویی آب، انرژی، حفظ محیط زیست و بازیافت آموزش‌هایی است که کودکان را با اهمیت محیط زیست آشنا می‌کند.

محیط زیست بیانگر توسعه کشورهاست

معاون آموزش و پژوهش سازمان محیط زیست کشور نیز فرهنگ و مسائل محیط زیستی کشور را بیانگر توسعه پایدار دانست.
دکتر مهناز مظاهری با اشاره به اینکه در وضعیت جهانی در وضعیت ۹ مورد از فعالیت‌های بشر سیاره ما را به مرز هشدار رسانده است افزود: ٤ مورد از این فعالیت‌ها کره ما را به خط قرمز رسانده البته این مسأله فقط مربوط به ایران نیست تغییرات آب و هوا، تغییر چرخه بیوشیمی، تغییر وضعیت زمین همه منجر به مشکلات زیست محیطی شده است.
وی با تأکید بر اینکه ایران وضعیت خوبی نسبت به سایر کشورها ندارد بیان کرد: تغییرات اقلیمی، اقیانوس‌ها و اسیدی شدن آن، لایه ازون و... عاملی برای به خط قرمز رساندن زندگی بر روی کره زمین است.
مظاهری با بیان اینکه در ایران ۱/۲ مساحت خاکی از کل کره زمین برای ادامه حیاتِ بدون دغدغه نیاز داریم افزود: هر چند در گفتارها ایران را کشوری مناسب از نظر رعایت فرهنگ زیست محیطی نمی‌دانند اما با تلاش‌های انجام شده وضعیت ما بین هندوستان و آمریکاست.
معاون آموزش و پژوهش سازمان محیط زیست کشور تقویت ساختار محیط زیست و اقتصاد سبز، را از اهداف توسعه در ایران دانست. وی گفت: در راستای اهداف توسعه پایدار کتابی تألیف و بر اساس فرمایشات رهبری از ۱۵ سیاست کلی نظام و مقایسه آن با ۱۷ مورد از اهداف توسعه پایدار هماهنگی به وجود آمده است تا با تسری آن به سایر بخش‌ها شاهد تحول در این حوزه باشیم.
مظاهری افزود: در بحث گاز گلخانه‌ای، انرژی و... روند منفی در دنیا داریم که مهمترین چالش و بحران محیط‌زیست ایران رده کربن است در بسیاری از رده پایه‌های کشاورزی، آب، سلامت و آموزش هم وضعیت خوب نیست و گاهی آمارها به گونه‌ای است که در افکار تناقض ایجاد می‌کند.
وی بیان کرد: در بحث آموزش، پژوهش، فرهنگ‌سازی جوامع محلی و مردم و نقش آنها را باید مورد توجه قرار داد.
معاون آموزش و پژوهش سازمان محیط زیست با اشاره به اینکه آموزش ترویج فرهنگ‌سازی مدارس جامع محیط‌زیست در دستور کار است گفت: سند مدارس جامع محیط زیست و توسعه پایدار قرار است با کمک وزارت نیرو، وزارت کشور، سازمان محیط زیست در آینده به امضا برسد و در هفته دولت ۱۰۵ هزار مدرسه کشور تبدیل به مدارس محیط زیستی و توسعه پایدار تبدیل می‌شود.
مظاهری افزود: آموزش و پرورش با اختصاص ۲ واحد درسی برای کلاس ۱۱ با عنوان انسان و محیط زیست و آماده‌سازی محتوای درسی آن ۳۳ مطلب محیط زیستی را در کوله‌پشتی دانش‌آموزان جای داده است.
وی بیان کرد: دولت اعتقاد دارد محیط زیست باید به دست مردم اداره شود و این نخستین بار است که دولت هم می‌گوید دولت من، دولت محیط‌زیستی است.
مظاهری با اشاره به اینکه ایجاد مهدکودک‌های سبز با همکاری سازمان حفاظت محیط‌زیست و دانشگاه شهید بهشتی در دستور کار است گفت: برنامه سال ۹۵ آموزش جوامع محلی، آموزش زنان، محیط‌بانان، سازمان‌های مردم‌نهاد و روستاییان است.

آموزش همگانی مهمترین برنامه محیط‌زیست

مدیرکل دفتر آموزش حفاظت محیط زیست کشور نیز با اشاره به اینکه ساختار سازمان از ابتدای سال ۹۵ اصلاح شده و جایگاه آموزش محیط زیست مورد تأکید است گفت: این ساختار مستقل شده و امسال سال آموزش و فرهنگ‌سازی محیط زیست است.
کلانتری ادامه داد: با توجه به بیانات رهبری، اهمیت آگاهی‌های زیست محیطی موضوعی است که در آموزش به آن پرداختیم رهبر انقلاب ۱۵ سیاست را تعریف کرده که ۲ سیاست آن به فرهنگ‌سازی و گسترش آموزش‌های زیست محیطی اشاره دارد.
وی افزود: راه‌اندازی مرکز آموزش‌های محیط زیست در قالب ماده ۲۵ برای مراکز و ادارات دولتی مدنظر است که بر اساس آن سازمان می‌تواند در صورت درخواست ادارات در زمینه آموزش کارکنان آنها اقدام کند که ما آمادگی لازم برای برگزاری آموزش‌ها در تمام بخش‌ها را داریم.

محیط زیست از ارکان توسعه است

معاون اقتصادی و توسعه نیروی انسانی استاندار همدان نیز با اشاره به اینکه زمین‌های زراعی و باغات قسمتی از منابع طبیعی استان است گفت: دولت در فرهنگ‌سازی مشارکت‌های مردمی در بخش محیط زیست بسیار خوب وارد شده است.
رضا قیاسی بیان کرد: رئیس‌جمهور بحث محیط‌زیست را از ارکان توسعه عنوان کردند در حالی که قبلاً مورد مغفول مانده بود.
وی گفت: اقدامات خوبی در حوزه فرهنگ‌سازی داشتیم به ویژه آنکه شهدای این عرصه هم به بحث فرهنگ‌سازی کمک کردند.
قیاسی اقدامات انجام شده را دلیل بر بالا رفتن انتظارات و حساسیت مردم در بحث محیط‌زیست دانست و گفت: چیزی که در دل و روح جامعه نشست دیگر برگشت‌پذیر نخواهد بود.
مدیرکل محیط زیست استان همدان نیز بیان کرد: از منظر محیط زیستی ٦ منطقه حفاظت شده شامل خان‌گرمز، لشکر در، گل پرآباد، آلمابلاق، ملوسان، نشر در استان وجود دارد که برای ۲ منطقه طرح مدیریتی تهیه شده و دو مورد در دست تهیه است.
محمد محمدی افزود: ۳/۲ دهم از مساحت استان بر مناطق حفاظت شده اختصاص داده شده است همچنین محیط زیست استان ۱۱/۲ دهم درصد از مساحت استان را تحت مدیریت دارد.
وی بیان کرد: با توجه به محدودیت منابع استان، رویکرد ما توجه به گردشگری را اجتناب‌ناپذیر کرده است. محدودیت‌هایی در ابزار و مدیریت مناطق داریم که باعث شده پیگیری‌های گسترده نباشد که امیدواریم بتوانیم مناطق را گسترش دهیم.
مدیرکل محیط زیست استان در بیان چالش‌های استان گفت: مدیریت پسماند به صورت خاص در استان وجود دارد ۸ سال کارگروه مدیریت پسماند را نداشتیم موضوع رها شده بود که در ۲ سال اخیر اتفاقات خوبی رخ داده است.
وی در بیان سایر چالش‌های زیست‌محیطی استان بیان کرد: بحران آب را داریم که ۲۰۰ روستا با تانکر آبرسانی می‌شوند.از دیگر مشکلات ما تعادل نداشتن دام و مرتع که ۳ برابر ظرفیت مراتع دام داریم، استقرار نامناسب فعالیت‌های اقتصادی در استان است که با حمایت مجموعه استان تمام کارگروه‌ها را فعال کردیم و سعی کردیم با ۲۲ دستگاه اجرایی قرارداد و تفاهم‌نامه منعقد کنیم که پیگیری اجرای مفاد تفاهم‌نامه‌ها در دست اجراست. وی از دو برابر شدن تشکل‌های محیط‌زیستی خبر داد و گفت: بهبود شرایط معیشتی محیط‌بانان که در این زمینه استان برتر شناخته شدیم معرفی برندهای خوب در سازمان‌های مردم‌نهاد و برتری روابط عمومی اداره‌کل به همراه مشخص کردن تکلیف برنامه‌ای مدیریت پسماند از دیگر اقدامات و برنامه‌های اداره کل بوده است.
همچنین در بخش پسماند عفونی در ۹۰ درصد بیمارستان‌ها دستگاه بی‌خطرسازی پسماند تعبیه شده است.
وی گفت: کسب غرفه برتر در نمایشگاه بین‌المللی محیط زیست، کسب افتخار در جشنواره‌های مختلف، ارتباط با رسانه‌ها و تهیه اخبار متنوع از این حوزه به همراه برگزاری نخستین همایش نماز و محیط‌زیست کشور آبان ماه در همدان از موفقیت‌های این اداره کل است.

یادداشت

کنکور، صنعت رو به زوال

» امیر بختیاریان

نهاد کنکور در دهه ٦٠ بال و پر گرفت، در دهه ۷۰ به یک صنعت پردرآمد بدل شد و در دهه ۸۰ دوران ثبات اقتصادی خود را طی کرد. این صنعت پردرآمد که در لباس فرهنگ، بی‌رحمی خود را مخفی کرده بود تا جایی که توانست اندوخته مالی قشرهای متوسط و فقیر خانواده ایرانی را بلعید، شور و نشاط جوانان را به بهانه احترام در برابر بتی به نام کنکور، در پای مطامع اقتصادی خود قربانی کرد و در نهایت هم دستاورد ارزشمندی را به خانواده ایرانی اهدا نکرد.
نهاد کنکور در فضای چشم و هم‌چشمی خانوار ایرانی و سکوت بی‌دلیل نهاد آموزش‌وپرورش و حمایت تلویحی معلمان، چنان بال و پر گرفت که آسیب‌هایش مخفی ماند و مشتریانش، دست و دل‌بازانه با مخارج میلیونی‌اش کنار آمدند و فعالان این صنعت هم سرمست از درآمد میلیاردی حاصل از آن، تلاش کردند برای مدتی بیش از ۲۵ سال بر تنور این صنعت بی‌فایده بدمند تا کیسه خود را به قیمت زایل شدن اندوخته‌های ریز و درشت خانواده‌ها فزونی ببخشند.
امروز که اندک اندک کوس رسوایی این صنعت به گوش می‌رسد، خانواده‌ها و بازیگران مظلوم این صنعت یعنی جوانان و نوجوانان آگاه شده‌اند که دستاورد این صنعت برای آنها چیزی در اندازه‌های "هیچ" است. خیل میلیونی جوانان فارغ‌التحصیل و در حال خروج از دانشگاه امروز فهمیده‌اند که هزینه فرصت ناشی از تلاش برای ورود به دانشگاه و تحصیل در آن چیزی نبوده است جز بیکاری پس از فارغ‌التحصیلی. حالا که نهاد دولت با وجود تورم منابع انسانی امکان جذب نیرو نداشته و بازار هم به دلیل ناتوانی دانش‌آموختگان، تمایلی به جذب آنها ندارد، آنها به این باور رسیده‌اند که دستاورد سال‌ها تست‌زنی، کلاس خصوصی رفتن و از شور و نشاط خود گذشتن به هیچ دردی نمی‌خورد.
صنعت کنکور امروز از آن رونق پیشین خود فاصله گرفته است. البته بخش بزرگی از سرمایه‌ها به سمت کنکور تحصیلات تکمیلی کوچ کرده و در حال خالی کردن جیب علاقمندان علم و دانش برای ورود به مقطع کارشناسی ارشد و دکتراست.
انواع مؤسسات ریز و درشت و در رأس آنها دانشگاه آزاد با جدیت بیش از پیش در مقطع دکتری با کمترین امکانات فیزیکی و انسانی به دنبال جلب و جذب جوانان و پیرانی است که در سر، سودای دکتر شدن دارند. کسانی که شیرینی دکتر شدن برایشان چنان گران و ارزشمند است که نه به فقر استاد می‌اندیشند، نه به بی‌حاصلی تحصیل در آن مقطع و فقط و فقط به دنبال آنند که هر چه زودتر قبای دکتری را بر تن بپوشند تا با پیشوند "دکتر" در آغاز نام خود زینت‌بخش مجالس رسمی و خانوادگی شوند.
بر خلاف دکتری و فوق‌لیسانس، صنعت کنکور در مقطع کارشناسی این روزها از تب و تاب سال‌های پیشین افتاده است و سلانه سلانه و به زور و ضرب چند رشته نان و آب‌دار که تنها ظرفیت جذب چند هزار نفر بیشتر را ندارد تلاش می‌کند جمعیتی میلیونی را با خود همراه سازد. هوشیاری جامعه ایرانی و برخورد نقادانه و آینده‌نگرانه جوانان و خانواده‌های آنهاست که باید هر چه سریع‌تر جل و پلاس این صنعت مضر و بی‌فایده را جمع کند و چاره را در مسیرهایی دست‌یافتنی‌تر بجوید.
کسب مهارت‌های فنی و ارتباطی و بها دادن به یادگیری مهارت‌ها می‌تواند بساط این صنعت را هر چه سریع‌تر از کیان خانواده‌ها جمع کند و به جای رؤیای حاصل از تلاش در مسیر طولانی، پرهزینه و کم بازده کنکور، فرصت رشد و بالندگی را در سایر عرصه‌های انسانی پیش پای جوانان ما بگستراند.
امروز جامعه تشنه یک "نه" گفتن بزرگ به بساط کنکور از همه نوع آن چه سراسری، چه کارشناسی ارشد و چه دکتری است. جامعه تشنه مهارت‌آموزی است؛ مهارت‌های فنی و ارتباطی و البته در کنار آنها قاب کردن مدرکی از یک دانشگاه ارزان و دم‌دست که این روزها در هر کوی و برزنی تأسیس شده است، می‌تواند بدک نباشد.

نیش و نوش

همدان پیام: می‌خواهم کلمه دیالیز را از کشورم حذف کنم
اون وقته که کلمه دیگه جایگزینش می‌کنن
ایرنا: احمدی‌نژاد در انتخابات شرکت می‌کند
پس بازار مناظره داغ می‌شه!!
مهر: آدامس جویدن لاغر می‌کند
البته اگه آدامسش خروس نشون باشه
هگمتانه: رونق گردشگری با تخریب محیط زیست پیشرفت نیست
بالأخره باید یه چیزی رو خراب کنن تا یه چیز نو ازش بسازن!!
دنیای اقتصاد: قفل‌های اقتصادی و اقدامات دولت
نگران نباشین کلیدش دست رئیس دولتِ
دنیای اقتصاد: ادامه سریال جابه‌جایی مدیران در صداوسیما
سریال خوبیه حتماً ببینین!!
آسیا: ۱۹ هزار نفر به بدنه دولت اضافه می‌شوند
پس شعار کوچک‌سازی دولت چی می‌شه!!
آسیا: پوتین برای مشورت با ایران پیک ویژه به تهران فرستاد
پس اونا هم پیک موتوری دارن!!
شرق: کسی برای هاشمی نامه نمی‌فرستد
دیگه زمان نامه‌نگاری تموم شده الان به ایشون تلگرام می‌زنن!!
شرق: باید دست‌های پشت پرده پرونده زنجانی رو شود
ایشا... چند سال دیگه!! زنجانی که خودش داره فسیل می‌شه!!
سوران: مداخله بهزیستی ۳۵ درصد طلاق‌ها رو کاهش داد
ریش‌سفیدی کرده دیگه!!
ندای توی: توقف وام ازدواج و سرگردانی زوج‌های جوان
اینم از سنگ‌اندازی مسئولان برای ازدواج جوونا اون وقت می‌گن سخت نگیرین
ایران: تاکنون بسیاری از نخبگان به ایران برگشته‌اند
پس به جای فرار مغزها باید گفت برگشت مغزها!!
جمهوری اسلامی: فریب کلاهبرداران فروشنده در شبکه‌های اجتماعی را نخورید
آخه می‌گن تحویل کالا در منزل

اخبار کوتاه

پدیده رحم اجاره‌ای از فقر شدید حکایت دارد

ایلنا: یک وکیل دادگستری گفت: با توجه به خلأ قانونی در رابطه با رحم‌های اجاره‌ای، ضروری است که قانونگذار به فوریت نسبت به قانونگذاری در این زمینه اقدام کند.
احمدرضا ونکی درباره مسائل و چالش‌های پدیده اجاره رحم توسط برخی از زنان به زوجین نابارور گفت: اصلی‌ترین عامل چنین پدیده‌ای فقر شدید و نیاز مالی است، البته عامل دیگری که در این خصوص به صورت انگشت‌شمار وجود دارد، مسأله عواطف، دوستی و حس هم نوع‌دوستی است که بین اعضای فامیل و گاهی میان دوستان نزدیک دیده می‌شود.

تخصیص ۱۰ هزار میلیارد ریال اعتبار برای تکمیل بیمارستان‌های کشور

ایرنا: معاون وزیر راه‌وشهرسازی گفت: دولت با نگاه توسعه زیرساخت‌های بخش سلامت، در سالجاری ۱۰ هزار میلیارد ریال اعتبار برای تکمیل ساختمان بیمارستان‌های کشور اختصاص داده است. محمدجعفر علیزاده در گفت‌وگو با ایرنا افزود: در حال حاضر از مجموع ۱۲۰ طرح ساختمانی و تأسیساتی بخش دولتی حدود ۱۰۰ طرح مربوط به بخش‌های بیمارستانی است.
وی گفت: دولت در این راستا حدود ۵۰ هزار میلیارد ریال اعتبار علاوه بر اعتبارات مصوب نظام سلامت اختصاص داده است.

لزوم درج برچسب تراریختگی بر روی تمام محصولات غذایی تراریخته

مهر: دبیر کمیته ایمنی زیستی وزارت بهداشت گفت: به رغم تعیین حد آستانه ۲ درصد تراریختگی برای الزام برچسب‌گذاری محصولات غذایی تراریخته در آیین‌نامه مربوطه، تمام محصولات غذایی تراریخته دارای مجوز موجود در بازار کشور ملزم به درج برچسب تراریختگی هستند. مهرناز خیراندیش افزود: محصولات غذایی تراریخته در صورتی مجوز مصرف از سازمان غذا و دارو می‌گیرند که تمام مفاد ذکر شده در دستورالعمل اجرایی مربوطه را رعایت کرده و این محصولات غذایی ابتدا باید در خود کشور مبدأ، مجوز مصرف انسانی داشته باشند.

اراده جدی برای پیشگیری از خودکشی وجود ندارد

ایلنا: یک حقوقدان و فعال حوزه کودک اجبار به ازدواج در کودکی، ترس اخراج از مدرسه و تقلید صحنه اعدام را از جمله دلایل خودکشی کودکان عنوان کرد و گفت: اراده جدی برای پیشگیری از خودکشی وجود ندارد. هادی شریعتی؛ درباره ریشه‌های خودکشی در میان کودکان و نوجوانان با بیان اینکه فراگیر شدن خودکشی کودکان و نوجوانان نتیجه همه چالش‌ها و مسائل حل نشده حقوق کودک در ایران است، افزود: اگر خودکشی‌های یکساله اخیر را بررسی کنیم مسأله روشن‌تر می‌شود زیرا علت این خودکشی‌ها آسیب‌هایی بوده که سال‌ها فعالان حقوق کودک درباره آن تذکر می‌دادند و خواهان رفع آنها بودند.

نیازمند قوانین جدید در زمینه رفع خشونت علیه زنان هستیم

خبرآنلاین: عضو فراکسیون زنان و خانواده مجلس بر ضرورت تدوین قانون در زمینه رفع خشونت علیه زنان و توانمندسازی آنها تأکید کرد.
پروانه مافی در ارتباط با اظهارات معاون امور زنان و خانواده رئیس‌جمهور مبنی بر تمرکز این معاونت برای ارسال لوایح حقوقی در حوزه زنان به مجلس تا پایان تابستان، گفت: اگر رویکرد معاونت امور زنان و خانواده چنین مسأله‌ای باشد ما استقبال می‌کنیم، آمادگی بررسی این لوایح در مجلس وجود دارد و امیدواریم به این قولی که ایشان داده‌اند، عمل شود.

آگهی موضوع ماده ۳ قانون و ماده ۱۳ آیین‌نامه قانون تعیین تکلیف وضعیت ثبتی اراضی و ساختمان‌های فاقد سند رسمی
برابر رأی شماره ۱۳۹۵۶۰۳۲۶۰۰۲۰۰۰۲۴۹هیأت اول موضوع قانون تعیین تکلیف وضعیت ثبتی اراضی و ساختمان‌های فاقد سند رسمی مستقر در واحد ثبتی حوزه ثبت ملک کبودراهنگ تصرفات مالکانه و بلامعارض متقاضی آقای خانعلی افشاری فرزند ابوالحسن به شماره شناسنامه ۳۷۲ صادره از - در یک قطعه زمین مزروعی به مساحت۷۷۲۸/۹۵ مترمربع پلاک ۱۶۶ فرعی از ۲۴۸ اصلی بخش چهار همدان واقع در روستای قرخ‌بلاغ خریداری از مالک رسمی آقای خانعلی افشاری محرز گردیده است. لذا به منظور اطلاع عموم مراتب در دو نوبت به فاصله ۱۵ روز آگهی می‌شود، در صورتی که اشخاص نسبت به صدور سند مالکیت متقاضی اعتراضی داشته باشند می‌توانند از تاریخ انتشار اولین آگهی به مدت دو ماه اعتراض خود را به این اداره تسلیم و پس از اخذ رسید، ظرف مدت یک ماه از تاریخ تسلیم اعتراض، دادخواست خود را به مرجع قضایی تقدیم نمایند. بدیهی است در صورت انقضای مدت مذکور و عدم وصول اعتراض طبق مقررات سند مالکیت صادر خواهد شد. (م‌الف ۳۲۳)
تاریخ انتشار نوبت اول: ۹۵/۵/۲۷
تاریخ انتشار نوبت دوم: ۹۵/۶/۱۱
قدیر یوسفی‌نیا، رئیس ثبت اسناد و املاک

آگهی موضوع ماده ۳ قانون و ماده ۱۳ آیین‌نامه قانون تعیین تکلیف وضعیت ثبتی اراضی و ساختمان‌های فاقد سند رسمی
برابر رأی شماره ۱۳۹۵۶۰۳۲۶۰۰۲۰۰۰۳۸۵-۱۳۹۵/۵/۱۲ هیأت اول موضوع قانون تعیین تکلیف وضعیت ثبتی اراضی و ساختمان‌های فاقد سند رسمی مستقر در واحد ثبتی حوزه ثبت ملک کبودراهنگ تصرفات مالکانه و بلامعارض متقاضی آقای خانعلی افشاری فرزند ابوالحسن به شماره شناسنامه ۳۷۲ صادره از - در یک قطعه زمین مزروعی به مساحت۲۹۶۸۹/۹۰ مترمربع پلاک ۱۷۴ فرعی از ۲۴۸ اصلی بخش چهار همدان واقع در روستای قرخ‌بلاغ خریداری از مالک رسمی آقای خانعلی افشاری محرز گردیده است. لذا به منظور اطلاع عموم مراتب در دو نوبت به فاصله ۱۵ روز آگهی می‌شود، در صورتی که اشخاص نسبت به صدور سند مالکیت متقاضی اعتراضی داشته باشند می‌توانند از تاریخ انتشار اولین آگهی به مدت دو ماه اعتراض خود را به این اداره تسلیم و پس از اخذ رسید، ظرف مدت یک ماه از تاریخ تسلیم اعتراض، دادخواست خود را به مرجع قضایی تقدیم نمایند. بدیهی است در صورت انقضای مدت مذکور و عدم وصول اعتراض طبق مقررات سند مالکیت صادر خواهد شد.(م‌الف ۳۲۵)
تاریخ انتشار نوبت اول: ۹۵/۵/۲۷
تاریخ انتشار نوبت دوم: ۹۵/۶/۱۱
قدیر یوسفی‌نیا، رئیس ثبت اسناد و املاک

آگهی موضوع ماده ۳ قانون و ماده ۱۳ آیین‌نامه قانون تعیین تکلیف وضعیت ثبتی اراضی و ساختمان‌های فاقد سند رسمی
برابر رأی شماره ۱۳۹۵۶۰۳۲۶۰۰۲۰۰۰۲۸۱-۱۳۹۵/۴/۳۰ هیأت اول موضوع قانون تعیین تکلیف وضعیت ثبتی اراضی و ساختمان‌های فاقد سند رسمی مستقر در واحد ثبتی حوزه ثبت ملک کبودراهنگ تصرفات مالکانه و بلامعارض متقاضی آقای خانعلی افشاری فرزند ابوالحسن به شماره شناسنامه ۳۷۲ صادره از - در یک قطعه زمین مزروعی به مساحت۲۱۵۱/۲۴ مترمربع پلاک ۱۶۹ فرعی از ۲۴۸ اصلی بخش چهار همدان واقع در روستای قرخ‌بلاغ خریداری از مالک رسمی آقای خانعلی افشاری محرز گردیده است. لذا به منظور اطلاع عموم مراتب در دو نوبت به فاصله ۱۵ روز آگهی می‌شود، در صورتی که اشخاص نسبت به صدور سند مالکیت متقاضی اعتراضی داشته باشند می‌توانند از تاریخ انتشار اولین آگهی به مدت دو ماه اعتراض خود را به این اداره تسلیم و پس از اخذ رسید، ظرف مدت یک ماه از تاریخ تسلیم اعتراض، دادخواست خود را به مرجع قضایی تقدیم نمایند. بدیهی است در صورت انقضای مدت مذکور و عدم وصول اعتراض طبق مقررات سند مالکیت صادر خواهد شد. (م‌الف ۳۱۷)
تاریخ انتشار نوبت اول: ۹۵/۵/۲۷
تاریخ انتشار نوبت دوم: ۹۵/۶/۱۱
قدیر یوسفی‌نیا، رئیس ثبت اسناد و املاک

آگهی موضوع ماده ۳ قانون و ماده ۱۳ آیین‌نامه قانون تعیین تکلیف وضعیت ثبتی اراضی و ساختمان‌های فاقد سند رسمی
برابر رأی شماره ۱۳۹۵۶۰۳۲۶۰۰۲۰۰۰۳۸۴ هیأت اول موضوع قانون تعیین تکلیف وضعیت ثبتی اراضی و ساختمان‌های فاقد سند رسمی مستقر در واحد ثبتی حوزه ثبت ملک کبودراهنگ تصرفات مالکانه و بلامعارض متقاضی آقای خانعلی افشاری فرزند ابوالحسن به شماره شناسنامه ۳۷۲ صادره از - در یک قطعه زمین مزروعی به مساحت ۲۴۴۸۴ مترمربع پلاک ۱۷۳ فرعی از ۲۴۸ اصلی بخش چهار همدان واقع در روستای قرخ‌بلاغ خریداری از مالک رسمی آقای خانعلی افشاری محرز گردیده است. لذا به منظور اطلاع عموم مراتب در دو نوبت به فاصله ۱۵ روز آگهی می‌شود، در صورتی که اشخاص نسبت به صدور سند مالکیت متقاضی اعتراضی داشته باشند می‌توانند از تاریخ انتشار اولین آگهی به مدت دو ماه اعتراض خود را به این اداره تسلیم و پس از اخذ رسید، ظرف مدت یک ماه از تاریخ تسلیم اعتراض، دادخواست خود را به مرجع قضایی تقدیم نمایند. بدیهی است در صورت انقضای مدت مذکور و عدم وصول اعتراض طبق مقررات سند مالکیت صادر خواهد شد.(م‌الف ۳۲۹)
تاریخ انتشار نوبت اول: ۹۵/۵/۲۷
تاریخ انتشار نوبت دوم: ۹۵/۶/۱۱
قدیر یوسفی‌نیا، رئیس ثبت اسناد و املاک

پیام تاریخ، تمدن و فرهنگ مادستان
The Message Of Madestan's History & Civilization & Culture
روزنامه همدان پیام
۶
چهارشنبه ● ۲۷ مردادماه ۱۳۹۵ ● شماره ۲۷۰۹
اقتصاد
eghtesad@hamedanpayam.com

بانک‌ها اجازه تملک واحدهای تولیدی بدهکار در همدان را ندارند

مدیرعامل شـــرکت شـــهرک‌های صنعتی همدان با اعلام اینکه توسعه بازارهای صادراتی دارای اهمیت اســـت و در اســـتان بیش از پیش باید به این موضوع بها داده شـــود، گفت: پیگیری جدی برای توسعه صادرات و انجام صادرات صنایع کوچک اســـتان همدان در دست است که امیدواریم نتایج مناسبی به همراه داشته باشد.کیوان گردان با اشاره به اینکه در سال‌های گذشـــته شرکتی تحت عنوان شـــرکت مدیریت صادرات در استان همدان وجود نداشـــت، افزود: با پیگیری‌های انجام شده یک شرکت ایجاد شده و به دنبال راه‌اندازی دو شرکت دیگر در این زمینه هستیم چراکه خلأ فعالیت این شرکت‌ها احساس می‌شد.

گردان با تأکید بر اینکه در امر صادرات باید کار زیربنایی شـــود که توسط متولیان امر در دست اجراست، بیان کرد: توسعه صادرات غیرنفتی در عملی شدن سیاست‌های اقتصاد مقاومتی نقش پراهمیتی دارد که باید تلاش شود به آن دســـت پیدا کرد. مدیرعامل شرکت شهرک‌های صنعتی استان همدان درباره وضعیت خوشه‌های صنعتی استان همدان نیز گفت: در مجموع ۴۲ خوشه صنعتی در اســـتان همدان شناسایی شده که در ارتباط با ۱۸ خوشه مطالعات لازم انجام شده است.

وی با اعلام اینکه از این تعداد خوشه صنعتی، خوشه‌های سفال و سرامیک لالجین، مبل و منبت ملایر و قطعات لاســـتیکی رزن در ســـال‌های گذشته اجرایی شده است، افزود: خوشه پوشـــاک کِردآباد در دست اقدام است و خوشه کشمش ملایر نیز امسال باید عملیاتی شود.

گردان با اشـــاره به اینکه اســـتان همدان در زمینه تملک واحدهای تولیدی توســـط بانک‌ها در رده پایین کشـــوری قرار دارد، گفت: از ٦ ســـال پیش کمیته‌ای در استان همدان وجود دارد و بانک‌ها تا زمانی که شرکت شهرک‌ها نخواهد و صورت جلسه تنظیم نشود نمی‌توانند واحدی را تملک کنند.

نگاه

خرج ۳۳ درصدی مسکن بر دوش ایرانی‌ها

بر اســـاس اعلام معاون مسکن و ساختمان وزارت راه‌وشهرسازی سهم مسکن از کل هزینه خانوارها در ایران ۳۳ درصد اعلام شده است.

هزینه‌های مســـکن که هنوز بخش قابل توجهی از درآمد خانواده‌های ایرانی را می‌بلعد تقریباً معادل دو برابر میانگین جهانی اســـت. البته در برخی کشورهای توسعه‌یافته هزینه مسکن به کمتر از ۱۰ درصد می‌رسد. از جملـــه دلایل اصلی بالا بودن هزینه مســـکن در ایران، قیمت بالای زمین، تمرکزگرایی در کلان‌شهرها، نبود برنامه‌ای مشخص برای مسکن اســـتیجاری، تطبیق اجاره‌بها با ســـود بانکی، تکانه‌های اقتصاد کلان، نوســـانات قیمت نفت، نوسانات اقتصاد مســـکن و چالش‌های طرف عرضه و تقاضاست. البته تجربه نشان داده حمایت‌های مستقیم دولت‌ها در ایران از بخش مسکن چه از طریق تسهیلات و چه از طریق ساخت، نه تنها موجب کاهش هزینه مسکن نشده بلکه جهش‌های ادواری قیمت مســـکن را در پی داشـــته و توان خرید خانوارهای متوسط به پایین را نحیف‌تر کرده است.

بررسی‌ها نشان می‌دهد در کشـــورهای توسعه یافته مسکن حدود ۱۰ تـــا ۱۵ درصد از کل هزینه اقتصـــادی مردم را در بر می‌گیرد و این رقم هم‌اکنون در ایران ۳۳ درصد اســـت. البته در ســـال ۱۳۷۵ این عدد ۳۷ درصد بود که تا ســـال ۱۳۸٤ به ۳۱ درصد رســـید و با روی کار آمدن دولت نهم، ســـهم مسکن در اقتصاد خانوار به ٤٥ درصد در سال ۱۳۹۲ افزایش یافت. معاون مسکن و ساختمان وزارت راه‌وشهرسازی با بیان این‌که به طور متوسط هر خانوار ۳۳ درصد درآمدش را صرف مسکن می‌کند بیان کرد: این رقم برای دهک‌های پایین خیلی بالاتر است و به اقتصاد خانوارها ضربه می‌زند. همچنین با نقشی که مسکن در اقتصاد کلان دارد و چهره‌نمایـــی از وضعیت موجود که ۲۳ میلیون خانوار در برابر ۲۲ میلیون مسکن داریم نشان می‌دهد که در حال حاضر با کاهش یک میلیون واحدی مسکن برای خانوارهای کشور روبه‌رو هستیم.

حامد مظاهریان به ایســـنا گفت: در حال حاضر، در ازای هر ۱۰۰ خانه ما ۱۰٤ خانوار داریم. اگرچه در طی انقلاب کار بزرگی صورت گرفت و میزان هر ۱۰۰ خانه در برابر ۱۲۷ خانوار در اوایل انقلاب به این رقم رسید اما باید این نکته را نیز مدنظر قرار دهیم که الگوها تغییر کرده‌اند و با اینکه رشد جمعیت کاهش داشته اما در بُعد خانوار با افزایش قابل توجهی مواجه بودیم. زیرا به عنوان نمونه با هر طلاقی که در کشور رخ می‌دهد به تعداد خانوارها نیز افزوده می‌شود.

محمد عدالت‌خواه کارشـــناس مســـکن، علت اصلی بالا بودن هزینه مســـکن در اقتصاد خانوارهای ایرانی را ارزش افزوده ناشـــی از رانت دولتی دانســـت و گفت: قیمت خانه به هزینه‌های ساخت، قیمت زمین و هزینه‌های جانبی وابسته است. سوال این است چرا در تهران خانه‌ای که هزینه ساخت آن کمتر از یک میلیون تومان است و در لوکس‌ترین حالت به ۲ میلیون تومان می‌رسد باید بین متری ٤ تا ۱۸ میلیون تومان فروخته شود؟

مدیر کل اقتصاد و دارایی استان:

همدان حقوق نامتعارف ندارد

» اعظم اسلامی خواه

به جـــرأت می‌گویـــم در اســـتان همـــدان حقوق نامتعارف وجـــود ندارد، حتی حقوق بســـیاری از مدیران کمتر از کارشناسان همان دستگاه‌هاست. موضوع فیش‌هـــای حقوقی نجومی بـــه یک یا ۲ درصد از مدیرانی که در تهران هســـتند، مربوط می‌شود.

مدیرکل امـــور اقتصاد و دارایی اســـتان همدان گفت: در بررسی‌هایی که به همراه سازمان‌های بازرســـی و دیوان محاسبات انجام داده‌ایم هیچگونه حقوق نامتعارفی در استان همدان مشاهده نشد.

ســـید ناصر محمودی که میهمان روزنامه همدان‌پیـــام بـــود، گفت: فکـــر می‌کنم بالاتریـــن حکـــم حقوقی مدیـــران کل اســـتان به ۵ میلیون تومان هم نمی‌رســـد و پایین‌تریـــن مقدار، بدون در نظر گرفتن اضافه‌کاری، سنوات و...، ۲ میلیون و ۱۰۰ هزار تومان است.

وی دربـــاره فیش حقوقـــی خودش هم گفـــت: تـــا پیـــش از منصوب شـــدن به مدیرکلـــی ۲ میلیـــون و ۷۰۰ هزار تومان دریافت می‌کـــردم ولی اکنـــون با اضافه شـــدن حقوق، ســـنوات و...، ۳ میلیون و ۷۵۰ هـــزار تومان دریافـــت می‌کنم که ۵ نفر از کارشناســـان همیـــن اداره حدود ۲۰۰ هزار تومان حقوق بیشـــتری نسبت به مـــن دریافت می‌کنند. محمودی درباره موضع ســـکوت این دســـتگاه نسبت به حقوق‌های نجومی گفت: اقتصاد و دارایی در زمینه اعلام و اطلاع‌رســـانی، رسالتی نداشت و اگر قرار به اعلام عمومی باشد دستگاه‌های نظارتی باید این کار را انجام دهند.

وی ادامـــه داد: موضوع فیش‌های حقوقی با غرض و به اشـــتباه رســـانه‌ای شد. نه اینکه مـــردم محرم نیســـتند بلکه افرادی می‌خواستند با رونمایی از فیش‌ها برخی مدیران و مسئولان را تخریب کنند و نحوه مطرح شدن آن موجب شد ذهنیت مردم تغییـــر کند، در صورتی کـــه این موضوع ریشه در دولت‌های گذشته دارد.

محمـــودی بیان کرد: موضـــوع فیش‌های حقوقـــی نجومی مختص یک یا ۲ درصد از مدیرانی اســـت که در تهران هستند و ربطی به استان‌ها ندارد.

وی افـــزود: اغلب حقوق‌هـــای نجومی مربوط بـــه دســـتگاه‌هایی اســـت که به صورت هیأت مدیره اداره می‌شـــوند و به ندرت دســـتگاه‌هایی که با نظام هماهنگ هستند مشـــکل فیش حقوقی دارند. آنها مصوبه‌های هیأت مدیره‌ها را گرفته بودند که وزیـــر اقتصاد و دارایی هـــم قاطعانه موضوع را پیگیری کرد و رضایت سازمان بازرسی و دیوان محاسبات را جلب کرد.

محمـــودی بیان کـــرد: در حـــال حاضر خوشـــبختانه شـــورای حقوق و دستمزد وارد عمل شـــده ولی پیـــش از این یکی از پروژه‌هـــای مهـــم و عملیاتی وزارت اقتصاد و دارایی شفاف‌ســـازی نظام مالی و پرداخـــت کشـــور بود که در ۳ ســـال گذشـــته آن را پیگیری کرد و در پالایش حقوق‌ها این دستگاه پیشرو بود اما موارد را رسانه‌ای نکرد.

وی گفت: قانون نظام هماهنگی پرداخت اشکالاتی دارد؛ زیرا بعضی از دستگاه‌های نظارتی و اجرایی توانسته‌اند تبصره‌هایی برای این موضوع داشـــته باشند. به عنوان مثال کارشناســـانی هســـتند که از مدیران همان دســـتگاه‌ها حقوق بیشتری دریافت می‌کنند و این استثنائات و تبصره‌ها اصل قانون را از حیث اجرا مختل کرده است.

محمـــودی ادامـــه داد: اشـــکالاتی که به نظام قوانین کشـــور وارد است این است که تبصره‌های بیشـــتری نسبت به قوانین وجود دارد.

وی درباره دستگاه‌هایی که از خارج استان خریـــد می‌کنند هم گفـــت: این موضوع همت همگانی می‌خواهد و یک شبه و با اقدامات چند مدیر اصلاح نمی‌شود.

محمودی ادامه داد: باید ارتباطات بیشـــتر شـــود، کیفیت محصولاتی که در اســـتان تولید می‌شود بالاتر از استان‌های دیگر و با قیمت مناســـب‌تر باشد و موضوع مدام تکرار شود.

وی بیان کرد: جراحی اقتصادی و اصلاح روند امور اداری زمان‌بر است و تا زمانی که اعتقاد نداشته باشیم و از خودمان آغاز نکنیم امور اصلاح نمی‌شود.

محمودی افزود: امسال و سال آینده دیوان محاســـبات تمام خریدهای دستگاه‌ها را رســـیدگی می‌کند و برگ تأییدیه‌ای شبیه مفاصاحســـاب می‌دهد. ولی در مواردی ماننـــد مناقصه‌ها و مزایده‌هـــا قانون باید اصلاح شـــود؛ زیرا در بسیاری مواقع در مناقصه‌های پروژه‌های عمرانی، با وجود پیمانـــکاران بومی قوی امـــا پیمانکاران اســـتان‌های دیگر برنده می‌شوند و دیوان محاســـبات هم اجازه آن را صادر می‌کند که اصلاح همه این‌ها زمان‌بر است.

وی در پایـــان گفـــت: در مـــورد خرید از خـــارج اســـتان پرونـــده کلان نداریم ولی بـــرای فرهنگ‌ســـازی آن باید ذهن مدیران را آماده کنیم و نظارت مســـتمر به خصوص بر امور مالی وجود داشته باشد.

خبـــر

یازدهمین دوره نمایشگاه الکامپ این‌بار همراه با آموزش

امســـال یازدهمین دوره نمایشـــگاه الکامپ در تاریخ ۱۲ مهر ماه لغایت ۱٦ مهرماه همراه با نخســـتین نمایشـــگاه آموزش و خدمات آموزشی در محل دایمی نمایشگاه‌های بین‌المللی استان همدان برگزار می‌شـــود. مدیر اجرایی نمایشگاه الکامپ در این رابطه به همدان پیام گفت: پس از برگزاری موفق نخســـتین نمایشـــگاه اقتصاد و سرمایه (بانکداری، بورس، بیمه و روش‌های نوین پرداخت) در اردیبهشـــت ماه در شرکت نمایشـــگاه‌ها بر آن شدیم تا یازدهمین دوره نمایشگاه محبوب الکامـــپ را این‌بار با چهره‌ای جدید در مهرماه ســـالجاری برگزار کنیم. ســـعید ثقه‌ای همچنین افـــزود: این‌بار نگاه کامل‌تری به تمامی زیرمجموعه‌های الکامپ همچون گوشی‌های همراه، لپ‌تاپ، تبلت، بازی‌های کامپیوتری، الکترونیک و الکتریک و همچنین کامپیوتر خواهیم داشت و سعی می‌کنیم با ادغام نمایشگاه آموزش، نمایشگاهی ویژه و منحصر به فرد و کامـــل برگزار کنیم. مدیر اجرایی یازدهمین دوره نمایشـــگاه الکامپ در پایان گفت: ثبت نام مشارکت‌کنندگان به عنوان غرفه‌دار از ۱۰ مرداد آغاز و به مدت ۲۰ روز و تا پایان مردادماه ادامه خواهد داشت و بازه زمانی ثبت نام قابل تمدید نخواهد بود.

لایحه کاهش ساعت کاری زنان، نیازمند منابع

مشاور وزیر تعاون، کار و رفاه اجتماعی در امور زنان از مراحل نهایی تدوین سند حمایت اجتماعی زنان خبر داد و گفت: اجرایی شدن لایحه کاهش ساعت کار زنان نیازمند تأمین منابع است.

وحیده نگین افزود: زنانی که دارای شرایط ویژه هستند، کودکان خردسال، معلول یا همسر معلول دارند یا سرپرست خانوار هستند مشمول این لایحه می‌شوند. مسأله مهم تأمین منابع مالی لایحه است که اگر تضمین و تصویب شود اجرایی می‌شود. وی به تدوین سند حمایت اجتماعی زنان اشاره کرد و به ایسنا گفت: در حال حاضر سند حمایت اجتماعی زنان را با همکاری و مشارکت معاونت امور زنان و خانواده در دست تدوین داریم که مراحل پایانی خود را طی می‌کند.

یازدهمین دوره نمایشگاه الکامپ ۲۰۱۶

همزمان با سومین نمایشگاه گوشی‌های همراه، تبلت، لپ‌تاپ، دوربین های امنیتی و دیجیتال و نخستین نمایشگاه آموزش و خدمات آموزشی

زمان: ۱۲ لغایت ۱۶ مهرماه

مکان: محل دائمی نمایشگاه های بین المللی استان همدان

شماره تلفن های ستاد اجرایی جهت رزرو غرفه:
۰۸۱۳۸۲۱۴۷۰۵
۰۹۰۱۳۱۰۶۰۰۸ - ۰۹۱۸۹۰۶۶۲۴۱

محورهای نمایشگاه الکامپ:
* کامپیوتر * برق و الکترونیک
* مخابرات * ارتباطات
* ماشینهای اداری * IT
* سختافزارونرمافزار * موبایل
* تبلت * لپ تاپ
* و انواع دوربین ها

محورهای نمایشگاه آموزش:
* آموزش درسی و کنکوری (از پیش دبستان تا دکترا)
* آموزش علمی (ازمقدماتی تا پیشرفته)
* آموزش زبان های خارجه
* آموزش موسیقی
* آموزش های فرهنگی و هنری
* آموزش فنی-مهندسی
* آموزش سخت افزاری و نرم افزاری
* آموزش های سلامتی و زیبایی
* آموزش ورزشی و تندرستی
* آموزش صنایع دستی
* آموزش های دانشگاهی
* و دیگرانواع آموزش های مفید و سازنده

آخرین مهلت ثبت نام: پایان مردادماه (به هیچ عنوان تمدید نمی شود)
اولویت انتخاب مکان غرفه با متقاضیانی است که زودتر اقدام نمایند.

سوالباقی

جناب آقای
مهندس محمدناصر نیکبخت
استاندار محترم استان همدان

با کمال تأثر و تأسف مصیبت وارده را خدمت جنابعالی و خانواده محترمتان تسلیت عرض نموده، از درگاه خداوند متعال برای آن فقید سعید، رحمت واسعه و برای بازماندگان صبر جمیل مسألت داریم.

صندوق حمایت از توسعه بخش کشاورزان استان همدان

سوالباقی

جناب آقای
مهندس محمدناصر نیکبخت
استاندار محترم استان همدان

با نهایت تأسف و تأثر مصیبت وارده را خدمت حضرتعالی و خانواده محترمتان تسلیت عرض نموده و از درگاه خداوند سبحان برای آن مرحوم علو درجات و برای جنابعالی و سایر بازماندگان طول عمر باعزت مسألت داریم.

کارخانه آرد همدان (اطمینان)
سلمان جعفر پور-امید بختیاری

مفقودی

کارت دانشجویی زهرا گلزاری فرزند محمود به شماره ملی ۱۲۷۱۱۳۷۴۸۸ و شماره دانشجویی ۹۰۰۳۹۲۳۵۹ رشته روانشناسی دانشگاه پیام‌نور واحد کبودراهنگ مفقود گردیده و از درجه اعتبار ساقط می‌باشد.

آگهی موضوع ماده ۳ قانون و ماده ۱۳
آیین‌نامه قانون تعیین تکلیف وضعیت ثبتی اراضی و ساختمان‌های فاقد سند رسمی

برابر رأی شماره ۱۳۹۵۶۰۳۲۶۰۰۲۰۰۰۲۴۶-۱۳۹۵/۴/۲۹ هیأت اول موضوع قانون تعییـــن تکلیف وضعیت ثبتی اراضی و ساختمان‌های فاقد سند رسمی مستقر در واحد ثبتی حوزه ثبت ملک کبودراهنـــگ تصرفات مالکانه و بلامعارض متقاضی آقای خانعلی افشاری فرزند ابوالحسن به شماره شناسنامه ۳۷۲ صادره از - در یک قطعه زمین مزروعی بـــه مســـاحت ۵۹۴۵/۲۷ مترمربع پلاک ۱۶۳ فرعی از ۲۴۸ اصلی بخش چهار همدان واقع در روستای قرخ‌بلاغ خریداری از مالک رسمی آقای خانعلی افشاری محرز گردیده اســـت لذا به منظور اطلاع عموم مراتب در دو نوبت به فاصله ۱۵ روز آگهی می‌شـــود، در صورتی که اشخاص نسبت به صدور سند مالکیت متقاضی اعتراضی داشته باشـــند می‌توانند از تاریخ انتشـــار اولین آگهی به مـــدت دو ماه اعتراض خود را به این اداره تســـلیم و پس از اخذ رســـید، ظرف مدت یک ماه از تاریخ تسلیم اعتراض، دادخواســـت خود را به مرجـــع قضایی تقدیم نمایند. بدیهی اســـت در صورت انقضای مدت مذکور و عدم وصول اعتراض طبق مقررات ســـند مالکیت صادر خواهد شد.(م‌الف ۳۳۹)
تاریخ انتشار نوبت اول: ۹۵/۵/۲۷
تاریخ انتشار نوبت دوم: ۹۵/۶/۱۱
قدیر یوسفی‌نیا، رئیس ثبت اسناد و املاک

آگهی موضوع ماده ۳ قانون و ماده ۱۳
آیین‌نامه قانون تعیین تکلیف وضعیت ثبتی اراضی و ساختمان‌های فاقد سند رسمی

برابر رأی شماره ۱۳۹۵۶۰۳۲۶۰۰۲۰۰۰۳۸۱-۱۳۹۵/۵/۱۲ هیأت اول موضوع قانون تعییـــن تکلیف وضعیت ثبتی اراضی و ساختمان‌های فاقد سند رسمی مستقر در واحد ثبتی حوزه ثبت ملک کبودراهنـــگ تصرفات مالکانه و بلامعارض متقاضی آقای خانعلی افشاری فرزند ابوالحسن به شماره شناسنامه ۳۷۲ صادره از - در یک قطعه زمین مزروعی به مساحت ۱۹۲۲۱/۴۰ مترمربع پلاک ۱۷۰ فرعی از ۲۴۸ اصلی بخـــش چهار همدان واقع در روســـتای قرخ‌بلاغ خریداری از مالک رسمی آقای خانعلی افشاری محرز گردیده اســـت لذا به منظور اطلاع عموم مراتب در دو نوبت به فاصله ۱۵ روز آگهی می‌شـــود، در صورتی که اشخاص نسبت به صدور سند مالکیت متقاضی اعتراضی داشته باشـــند می‌توانند از تاریخ انتشـــار اولین آگهی به مـــدت دو ماه اعتراض خود را به این اداره تســـلیم و پس از اخذ رســـید، ظرف مدت یک ماه از تاریخ تسلیم اعتراض، دادخواســـت خود را به مرجـــع قضایی تقدیم نمایند. بدیهی اســـت در صورت انقضای مدت مذکور و عدم وصول اعتراض طبق مقررات ســـند مالکیت صادر خواهد شد.(م‌الف ۳۳۷)
تاریخ انتشار نوبت اول: ۹۵/۵/۲۷
تاریخ انتشار نوبت دوم: ۹۵/۶/۱۱
قدیر یوسفی‌نیا، رئیس ثبت اسناد و املاک

آگهی موضوع ماده ۳ قانون و ماده ۱۳
آیین‌نامه قانون تعیین تکلیف وضعیت ثبتی اراضی و ساختمان‌های فاقد سند رسمی

برابر رأی شماره ۱۳۹۵۶۰۳۲۶۰۰۲۰۰۰۲۴۷-۱۳۹۵/۴/۲۹ هیأت اول موضوع قانون تعییـــن تکلیف وضعیت ثبتی اراضی و ســـاختمان‌های فاقد سند رســـمی مستقر در واحد ثبتی حـــوزه ثبت ملـــک کبودراهنگ تصرفات مالکانه و بلامعارض متقاضی آقای خانعلی افشاری فرزند ابوالحسن به شماره شناسنامه ۳۷۲ صادره از - در یک قطعه زمین مزروعی به مساحت ۱۸۶۹/۶۹ مترمربع پلاک ۱۶۴ فرعی از ۲۴۸ اصلی بخش چهـــار همدان واقع در روستای قرخ‌بلاغ خریداری از مالک رسمی آقای خانعلی افشـــاری محرز گردیده است. لذا به منظور اطلاع عموم مراتـــب در دو نوبت به فاصله ۱۵ روز آگهی می‌شـــود، در صورتی که اشخاص نســـبت به صدور سند مالکیت متقاضی اعتراضی داشـــته باشـــند می‌توانند از تاریخ انتشـــار اولین آگهی به مدت دو ماه اعتراض خود را به این اداره تسلیم و پس از اخذ رسید، ظرف مدت یک ماه از تاریخ تســـلیم اعتراض، دادخواست خود را به مرجع قضایی تقدیم نمایند. بدیهی اســـت در صورت انقضای مدت مذکور و عدم وصول اعتراض طبق مقررات ســـند مالکیت صادر خواهد شد. (م‌الف ۳۳۳)
تاریخ انتشار نوبت اول: ۹۵/۵/۲۷
تاریخ انتشار نوبت دوم: ۹۵/۶/۱۱
قدیر یوسفی‌نیا، رئیس ثبت اسناد و املاک

آگهی موضوع ماده ۳ قانون و ماده ۱۳
آیین‌نامه قانون تعیین تکلیف وضعیت ثبتی اراضی و ساختمان‌های فاقد سند رسمی

برابر رأی شماره ۱۳۹۵۶۰۳۲۶۰۰۲۰۰۰۲۴۵-۱۳۹۵/۴/۲۹ هیـــأت اول موضوع قانون تعیین تکلیـــف وضعیت ثبتی اراضی و ساختمان‌های فاقد سند رسمی مستقر در واحد ثبتی حـــوزه ثبت ملک کبودراهنـــگ تصرفات مالکانه و بلامعارض متقاضی آقای خانعلی افشاری فرزند ابوالحسن به شماره شناسنامه ۳۷۲ صادره از - در یک قطعه زمین مزروعی به مساحت ۲۲۷۲۷/۹۱ مترمربع قسمتی از پلاک ۱۶۲ فرعـــی از ۲۴۸ اصلی بخش چهـــار همدان واقع در روستای قرخ‌بلاغ خریداری از مالک رسمی آقای خانعلی افشاری محرز گردیده اســـت. لذا به منظور اطلاع عموم مراتب در دو نوبت به فاصله ۱۵ روز آگهی می‌شـــود، در صورتی که اشخاص نسبت به صدور سند مالکیت متقاضی اعتراضی داشته باشـــند می‌توانند از تاریخ انتشار اولین آگهی به مدت دو ماه اعتراض خود را به این اداره تسلیم و پس از اخذ رســـید، ظرف مدت یک ماه از تاریخ تسلیم اعتراض، دادخواســـت خود را به مرجـــع قضایی تقدیم نمایند. بدیهی است در صورت انقضای مدت مذکور و عدم وصول اعتراض طبق مقررات ســـند مالکیت صادر خواهد شد.(م‌الف ۳۴۱)
تاریخ انتشار نوبت اول: ۹۵/۵/۲۷
تاریخ انتشار نوبت دوم: ۹۵/۶/۱۱
قدیر یوسفی‌نیا، رئیس ثبت اسناد و املاک

پیام تاریخ، تمدن و فرهنگ مادستان
The Message Of Madestan's History & Civilization & Culture
روزنامه همدان پیام
۷
چهارشنبه ● ۲۷ مردادماه ۱۳۹۵ ● شماره ۲۷۰۹
ورزشی
varzesh@hamedanpayam.com

رقابت با ایتالیا بازی سال می‌شود؟

رائول لوزانو امیدوار است تا بازی امروز شاگردانش برابر ایتالیا در المپیک بازی سال والیبال ایران باشد و تیمش به جمع ٤ تیم برتر المپیک صعود کند. اگر این اتفاق رخ دهد یکی از بهترین خاطرات المپیک ریو برای مردم رخ می‌دهد، اتفاقی که شاید از کسب یک مدال طلا هم شیرین‌تر باشد!

تیم ملی والیبال ایران تا همین‌جا نیز دست به کار بزرگی زده است. نه اینکه بخواهیم مانند بقیه از صحبت‌های کلیشه‌ای بهره ببریم و در صورت شکست تیم ملی برابر ایتالیا از چنین حرف‌های تکراری استفاده کنیم، نه! اما باید واقع‌بین بود. حداقل درباره والیبال باید واقع‌بین بود و به یاد آورد که همین رشته تا چند سال پیش آرزوی برتری برابر چین و کره‌جنوبی در قاره کهن را داشت اما امروز به جمع ۸ تیم برتر المپیک راه یافته و کاری کرده است در حد کارستان!

امروز در شرایطی برابر ایتالیا به میدان می‌رویم که فرانسه به عنوان قهرمان لیگ جهانی نتوانسته خود را به جمع ۸ تیم برتر المپیک برساند. امروز نام ایران در کنار ۷ کشور ابرقدرت دنیا در بین بهترین‌های المپیک به چشم می‌خورد و برای ورزش کشور کدام سعادت از این بهتر؟

امروز و از ساعت ۱۷:۳۰ پای تلویزیون نشسته و دست به دعا شوید تا حرف لوزانو درست از آب دربیاید و رقابت با رفقای "ایوان زایتسف" بشود بازی سال!

همدان میزبان ۱۳ استاد بین المللی شطرنج

سیزدهمین دوره بازی‌های شطرنج بین‌المللی اوپن جام ابن‌سینا در حالی از سوم تا نهم شهریورماه امسال به میزبانی سالن ٦ هزار نفری انقلاب همدان برگزار می‌شود که همچنان مشکلات و نگرانی‌هایی بابت میزبانی این رقابت‌ها وجود دارد.

تأمین جوایز نقدی نفرات برتر، تجهیز امکانات در سالن از جمله میز و صندلی و سرویس ایاب و ذهاب میهمانان به عنوان مهمترین دغدغه‌های برگزاری این رقابت‌ها محسوب می‌شود.

شطرنج همدان امسال دستاوردهای مهمی را در عرصه‌های ملی و بین‌المللی کسب کرده و شهریورماه امسال نیز، ماه شطرنج در همدان خواهد بود چراکه پس از رقابت‌های اوپن ابن سینا می‌بایست مسابقات زیر ۸ و ۱۰ سال کشور در همدان برگزار شود.

اخذ نشان فیده توسط ۲ مربی ارزنده شطرنج همدان در کنار بین‌المللی شدن امیرعرفان هاشمی داور برجسته و سرشناس شطرنج همدان و کسب عناوین مختلف قهرمانی در تورنمنت‌ها و مسابقات ملی تنها گوشه‌ای از افتخارات کسب شده شطرنج همدان به شمار می‌رود که در کنار این موفقیت‌ها، حالا شطرنج همدان در تکاپوی بالا بردن کیفیت سیزدهمین دوره جام اوپن ابن‌سیناست، هر چند موانعی بر سر برگزاری هرچه باشکوه‌تر مسابقات وجود دارد.

نگرانی در تأمین ۵۰۰ میلیون ریال جایزه!

دغدغه‌های مالی هیأت شطرنج استان همدان در تأمین بودجه مورد نیاز برای پرداخت جایزه نقدی به نفرات برتر در حالی پابرجاست که چندی پیش سایت فدراسیون جهانی شطرنج این رقابت‌ها را در تقویم بازی‌های سالیانه خود قرار داد.

هم‌اکنون جام‌های بین‌المللی خزر، سرداران ارومیه و ابن‌سینا، مهمترین رویدادهای شطرنج کشور در بخش تورنمنت بهترین شطرنج‌بازان به شمار می‌روند و هیأت شطرنج امیدوار است که مسئولان با توجه به حساسیت این رقابت‌ها، در اجرای هرچه بهتر آن کمک کنند.

طبق رسوم مسابقات شطرنج، جایزه نقدی برای این رقابت‌ها در نظر گرفته شده است که در مجموع نیازمند ۵۰ میلیون تومان هزینه است.

شیروف، شیر مسابقات ابن‌سینا!

مهمترین شطرنج‌باز ثبت نام‌کننده در این مسابقات "آلکسی دمتریویچ شیروف" استاد بزرگ و نویسنده شطرنج لتونیائی‌الاصل اهل اسپانیاست. این شطرنج‌باز با سابقه نایب‌قهرمانی زیر ۲۰ سال جهان و قهرمانی زیر ١٦ سال جهان برای نخستین بار به ایران سفر می‌کند. حضور شیروف تعجب مسئولان شطرنج کشور را به دنبال داشته است و اینکه چه چیزی موجب شده تا این شطرنج‌باز نامدار به همدان سفر کند.

"سرگئی تیویاکوف" استاد بزرگ و سرشناس شطرنج کشور هلند و استاد بزرگ "ویتالی سیووک" از اوکراین از دیگر شطرنج‌بازان مطرح این رقابت‌ها هستند.

بانوی ایرانی مقیم آمریکا در تیم ایالت متحده

یک زن ایرانی‌الاصل مقیم کشور آمریکا قرار است به نام این کشور در همدان حضور یابد. کیانا عرب هر چند استاد بزرگ شطرنج نیست اما تجربه حضور در مسابقات مختلف را داشته و حالا تمایل دارد در رقابت‌های اوپن ابن سینا به عنوان یکی از بانوان خارج از ایران حضور یابد.

سرریز شدن شطرنج‌بازان ارمنستانی

کشور ارمنستان تا این لحظه بیشترین نام‌نویسی را در رقابت‌های اوپن ابن سینا داشته است.

در واقع بیشترین شطرنج‌باز ثبت نام‌کننده در رقابت‌های بین‌المللی اوپن ابن سینا از کشور ارمنستان است و تاکنون ١٤ کشور مختلف در این پیکارها اعلام آمادگی کرده‌اند.

قائم‌مقامی هم می‌آید

از کشورمان نیز تاکنون شطرنج‌بازان مطرحی نظیر احسان قائم‌مقامی، شاهین مهندسی و همایون توفیقی حضور دارند. قائم‌مقامی سال گذشته عنوان نایب‌قهرمانی را کسب کرد. وی با فضای برگزاری مسابقات کاملاً آشنایی دارد و امسال قطعاً رقابت سختی مقابل حریفان نامدار خارجی خواهد داشت.

غیبت قهرمان سال گذشته!

سال گذشته شطرنج‌بازان ٦ کشور خارجی در این رقابت‌ها حضور داشتند و امسال طبق وعده‌ای که هیأت داد، بیش از ۱۰ کشور خارجی حضور دارند. البته امسال اولگ کورنیف از اسپانیا قهرمان دوره گذشته این رقابت‌ها حضور ندارد و ترجیح داده امسال در مسافرت بسر ببرد. کورنیف سال گذشته رقابت‌های جذابی را انجام داد و تماشاگران پرشماری بازی‌های او را دنبال می‌کردند.

هم اکنون تنها دغدغه هیأت شطرنج استان همدان تأمین جوایز نقدی این رقابت‌هاست و امیدواریم مسئولان اهتمام لازم را در اختصاص بودجه مورد نیاز داشته باشند.

رئیس هیأت شطرنج همدان در یک جمله نگرانی خود را مطرح می‌کند: انتظار داریم مسئولان اجرایی استان برای انجام هر چه مطلوب این بازی‌ها که با حضور شطرنج‌بازان خارجی برگزار می‌شود، آبروداری کنند.

پیشخوان

۱ حمایت از خانواده مربی فوت کرده قایقرانی آلمان

فدراسیون قایقرانی آلمان خانواده مربی فوت کرده حین مسابقات المپیک را مورد حمایت مالی قرار می‌دهد. به گزارش ورزش سه، توماس کونیتسکو، رئیس این فدراسیون پس از انتشار خبر مرگ "اشتفان هنتسه" با ابراز تأسف از وقوع این اتفاق، اعلام کرد سازمانش خانواده مربی فوت کرده را حمایت مالی می‌کند. این مقام افزود: با مشارکت چند سازمان، تمام حقوق این مربی به خانواده وی تعلق می‌گیرد تا بازماندگان با هیچ دغدغه مالی مواجه نباشند. هنتسه به خاطر شدت جراحات زیاد در حادثه تصادف خودرو در روز جمعه در شهریور ماه، روز گذشته در سن ۳۵ سالگی در بیمارستانی در شهر میزبان المپیک درگذشت.

۲ اتوبوس خبرنگاران باز هم دچار سانحه شد

اتوبوس خبرنگاران در ریو دوژانیرو باز هم دچار سانحه مشکوک رانندگی شد. به گزارش ورزش سه، بنا به گزارش رسانه‌های روسیه بار دیگر برای اتوبوس حامل خبرنگاران مشکل ایجاد شد. این بار اتوبوس در راه تصادف کرد. خبرگزاری رسمی روسیه گفت: اتوبوس خبرنگاران به خاطر سرعت بالا در راه دچار سانحه رانندگی شد ولی خوشبختانه هیچ کس زخمی نشد. پیش از این اتوبوس خبرنگاران از سوی اشرار برزیل به گلوله بسته شده بود که ۲ خبرنگار در این حادثه زخمی شدند. در آن زمان نیز گفته شده بود که اتوبوس دچار سانحه رانندگی شده است ولی بعدها مشخص شد که حمله اشرار بوده است.

۳ عاشورزاده نخستین هوگوپوش ایران در شیاپ‌چانگ المپیک

قرعه‌کشی تکواندو در بازی‌های المپیک برگزار شد و فرزان عاشورزاده نخستین نماینده ایران در المپیک خواهد بود.

به گزارش ورزش سه، مبارزات تکواندو در المپیک از امروز و از ساعت ١٦:٣٠ به وقت ایران، به مدت ٤ روز در سالن "کاریوکا ۳" در منطقه بارا برگزار می‌شود که در جلسه سرپرستان و مربیان تکواندو در بازی‌های المپیک، قرعه‌کشی ٤ وزن زنان و مردان نیز براساس رنکینگ المپیکی ورزشکاران انجام شد. البته حریفان نمایندگان ایران در این دوره بر اساس آخرین رنکینگ اعلام شده، مشخص شده بود، اما در این جلسه زمان دقیق مبارزات نیز تعیین شد.

خبر

ورزش روستایی نهاوند نیازمند توجه بیشتر

فرماندار نهاوند در مراسم کلنگ‌زنی ورزشگاه چند منظوره روستای باباقاسم نهاوند گفت: ورزش روستایی در نهاوند نیازمند توجه بیشتر است و باید امکانات بیشتری در اختیار جوانان روستایی برای فعالیت‌های ورزشی قرار بگیرد. کریم حمیدوند ورزش را سدی در مقابل اعتیاد دانست و بیان کرد: مهمترین عامل بازدارنده برای مبارزه با اعتیاد در بین جوانان ورزش است که اگر امکانات مورد نیاز را برای فعالیت‌های ورزشی در تمام نقاط فراهم کنیم سدی محکم در برابر اعتیاد جوانان ایجاد شده است. وی در پایان گفت: سال‌های سال نهاوند قطب کشتی بود و ورزشکاران بزرگی داشت که امروز جایگزینی ندارند.

قهرمانی تیموری در مسابقات دوچرخه‌سواری استانی

سلمان تیموری قهرمان تویسرکانی در مسابقات دوچرخه‌سواری کورسی انتخابی استان همدان مقام نخست را از آن خود کرد.

کیانوش سلیمانی رئیس ورزش و جوانان تویسرکان گفت: تیموری قهرمان سه‌گانه کار کشورمان در مسابقات دوچرخه‌سواری کورسی انتخابی استان که در همدان برگزار شد، توانست با اقتدار در جایگاه نخست این دوره از رقابت‌ها در رده بزرگسالان بایستد.

نمره قبولی به میزبانی دانشگاه آزاد برای برگزاری جشنواره ورزش همگانی

رئیس شورای ورزش دانشگاه آزاد اسلامی استان همدان گفت: میزبانی شایسته پسران موجب افزایش تیم‌های دختران نخستین جشنواره ورزش همگانی در استان همدان شده است.

به گزارش آنا، غلامرضا خاکساری افزود: واحد همدان برای نخستین‌بار در کشور میزبان جشنواره کشوری ورزش همگانی دانشجویان دانشگاه آزاد اسلامی است. وی درباره جشنواره ورزش همگانی پسران دانشگاه آزاد اسلامی همدان گفت: به عنوان نخستین تجربه، فکر می‌کنم این مسابقات نمره قبولی بگیرد اما در قوانین و نحوه برگزاری مسابقات باید تجدیدنظرهایی بر اساس بررسی‌های کارشناسانه صورت بپذیرد.

صعود پر حرف‌وحدیث نونهالان پاس به مسابقات کشوری

تیم پاس همدان با کسب عنوان قهرمانی در مسابقات فوتبال نونهالان استان همدان، جواز صعود به پیکارهای کشوری را کسب کرد. به گزارش خبرنگار ما، این تیم با وجود یک هفته مانده به پایان رقابت‌های فوتبال نونهالان استان همدان، با برتری مقابل شهرداری همدان موفق به کسب عنوان قهرمانی شد. تیم پاس با ۱۵ گل زده و ٤ گل خورده و مجموع ۱۰ امتیاز توانست یک هفته مانده تا پایان رقابت‌های فوتبال نونهالان استان همدان، عنوان قهرمانی را کسب کند. هدایت این تیم را وحید خدابنده‌لو به همراه حجت‌ا... دستنبو، حجت اعتمادی دانا و ناصر روزبهانی برعهده دارند. نکته قابل توجه اینکه وحید خدابنده‌لو سرمربی و حجت‌ا... دستنبو مربی این تیم به دلیل پایان یافتن قراردادهایشان با باشگاه پاس از روی سکو تیمشان را هدایت می‌کردند.

سوژه

درس اخلاق در بازی دوستانه هنرمندان همدان و ایران

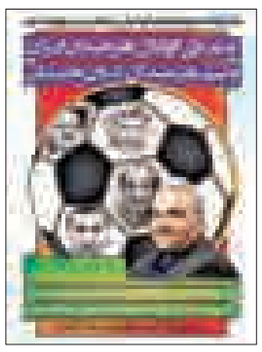

در بحبوحه بازی‌های المپیک و درست در کوران رقابت رشته‌هایی مثل کشتی و تکواندو که چشم امید به آنها دوخته‌ایم، جمعه و در چند قدمی خودمان قرار است یک بازی دوستانه و البته خیرخواهانه به میزبانی مریانج برگزار شود.

تیم هنرمندان همدان و هنرمندان کشورمان قرار است عصر جمعه در ورزشگاه مریانج رو در روی هم قرار گیرند. دیداری خیرخواهانه که کار گزارش آن بر عهده جواد خیابانی خواهد بود.

روز همدان بهانه خوبی شده است تا هنرمندان استان همدان برای حمایت از درمان کودکان سرطانی و بیماران صعب‌العلاج به دنبال یک دیدار تدارکاتی با تیم ملی هنرمندان کشور باشند.

تیم هنرمندان همدان ابتدا تمرینات خود را از ۲ ماه گذشته آغاز کرد و از همان ابتدای راه نیز با بی‌مهری‌های زیادی مواجه شد تا جایی که هنرمندان چندین بار به دنبال لغو بازی برآمدند.

اما نفس و نیت کار خیر بود و همین امر موجب شد تا انگیزه آنها دوچندان شود و هر بار محکم‌تر به دنبال برگزاری این بازی باشند.

شرایط برای تیم هنرمندان همدان بسیار سخت بود و حتی در روزهای نخست لباس تمرینی و توپ در اختیار نداشتند، اما شاگردان بابک صمدیان برای یک کار خیر استوار ماندند تا هر طور که شده این بازی را برگزار کنند.

حسن رمضانی بازیگر برنامه طنز لیموترش که استارت این کار را زده بود به عنوان سرپرست برای پیگیری این دیدار، تلاش‌های زیادی کرد و با هزاران سختی و کمبودها، استان همدان را آماده میزبانی این بازی کرد.

متأسفانه وعده‌های حمایت بعضی از مسئولان استان برآورده نشد اما در نهایت حمایت‌ها کمی رنگ گرفت تا روز جمعه از ساعت ۱۸ دو تیم هنرمندان کشور و همدان در شهر مریانج به مصاف هم بروند.

قیمت بلیت این بازی از ۵ هزار تومان به بالاست تا خیرینی که برای تماشای بازی به ورزشگاه مریانج می‌روند، ضمن دیدن هنرمندان محبوب همدان و کشور، به درمان کودکان سرطانی و صعب‌العلاج نیز کمک کنند.

این بازی به صورت زنده از شبکه استانی همدان با گزارش جواد خیابانی پخش می‌شود تا مردم شهرستان‌های دیگر از دیدن هنرمندان محبوب کشور در استان همدان محروم نشوند.

امیدواریم که مردم خیر و ورزش دوست شهرستان همدان برای کمک به درمان کودکان سرطانی و صعب‌العلاج به دیدن این بازی بروند. از مسئولان نیز این انتظار می‌رود تا از این پس در انجام فعالیت‌های خیرخواهانه در قالب مسابقات و برنامه‌های ورزشی تلاش بیشتری کنند.

سوالباقی

جناب آقای
مهندس محمدناصر نیکبخت
استاندار محترم استان همدان
با کمال تأسف و تأثر مصیبت وارده را خدمت حضرتعالی و خانواده محترمتان تسلیت عرض نموده از درگاه خداوند سبحان برای روح آن مرحوم علو درجات و برای بازماندگان صبر و بردباری مسألت دارم.
شرکت زحل نیروی غرب - کاظمی

مفقودی

کارت پرسنلی ابوالقاسم کرمی فرزند محبعلی به شماره شناسنامه ۲۲ مربوط به آموزش و پرورش ملایر به شماره پرسنلی ۹۶۳۷۴۷۶۴ مفقود گردیده و از درجه اعتبار ساقط می‌باشد.

آگهی ارزیابی کیفی مناقصه شماره ۱۳-۹۵
استان همدان
یک مرحله ای

موضوع مناقصه: تعمیرات و نگهداری شبکه تأسیسات گاز و احداث شبکه و انشعابات به صورت پراکنده در شهرستان اسدآباد و روستاهای تابعه شرکت گاز استان همدان در نظر دارد تعمیرات و نگهداری شبکه تأسیسات گاز و احداث شبکه و انشعابات به صورت پراکنده در شهرستان اسدآباد و روستاهای تابعه را از طریق مناقصه به شرح ذیل به پیمانکاران واجد الشرایط واگذار نماید.

شرح مختصر کار:
۱- احداث شبکه توزیع گاز با استفاده از لوله‌های فلزی به قطر ۲ الی ۴ اینچ به طول تقریبی ۷۰۰ متر.
۲- احداث شبکه توزیع گاز به قطر ۶۳ الی ۱۶۰ میلیمتر به طول تقریبی ۳۳۰۰ متر.
۳- ساخت و نصب ۳۰۰ عدد علمک پلی اتیلن.
۴- انجام تعمیرات و نگهداری تأسیسات گاز
۵- مبلغ برآورد اولیه پروژه ۶/۳۵۷/۲۱۸/۰۰۰ ریال می‌باشد.
۶- مبلغ تضمین شرکت در مناقصه ۳۱۷/۸۶۱/۰۰۰ ریال می‌باشد که به صورت ضمانت‌نامه بانکی یا فیش واریزی نقدی به حساب شرکت می‌باشد.
۷- تضمین شرکت در مناقصه در قالب ضمانت‌نامه بانکی شرکت در مناقصه یا ارائه اصل فیش واریزی می‌باشد.
۸- مدت اجرای پروژه ۳۶۰ روز می‌باشد
متقاضیان شرکت در مناقصه از تاریخ درج آگهی به مدت یک هفته مهلت دارند ضمن نامه اعلام آمادگی جهت شرکت در مناقصه مذکور نسبت به دریافت اسناد ارزیابی کیفی به آدرس ذیل اقدام نمایند.
تاریخ تحویل پاکات ارزیابی کیفی حداکثر تا ساعت ۱۱ روز دوشنبه ۹۵/۶/۱۵ می‌باشد.
محل تحویل همدان میدان شیرسنگی ساختمان مرکزی شرکت گاز استان همدان طبقه اول-اتاق ۲۰۴، امور قراردادها می‌باشد.
ضمناً هزینه درج آگهی به عهده پیمانکار برنده خواهد بود.
تلفن: ۴-۳۸۲۶۰۵۷۱، ۸-۳۸۲۶۱۰۷۵ دورنویس: ۰۸۱-۳۸۲۵۶۲۰۷
آدرس اینترنت: www.nigc-hm.ir
م الف: ۲۵۳۸
روابط عمومی شرکت گاز استان همدان

آگهی مزایده فروش زمین

شهرداری قروه درجزین به استناد مجوز شماره ۱۱۹ مورخ ۹۵/۴/۲۱ شورای محترم اسلامی شهر قروه درجزین، در نظر دارد نسبت به فروش نه قطعه زمین به شرح ذیل از طریق مزایده کتبی اقدام‌نماید.

قیمت و آدرس قطعات:
- تعداد هشت قطعه زمین با کاربری تجاری-مسکونی به شماره قطعات T۲۰ و T۲۱ و T۲۲ و T۲۳ و T۲۴ و T۲۵ و T۲۶ و T ۲۷ واقع در قروه درجزین- فاز دوم شهرک فرهنگیان- بعد از میدان- خیابان بیست و چهار متری شفق، هر قطعه به مساحت ۱۲۶ متر مربع به قیمت پایه کارشناسی هر قطعه به مبلغ ۱۲۰/۰۰۰/۰۰۰ ریال می باشد
- تعداد یک قطعه زمین با کاربری تجاری- مسکونی به شماره قطعه T۲۸ واقع در قروه درجزین-فاز دوم شهرک فرهنگیان-بعد از میدان-خیابان بیست و چهار متری شفق، به مساحت ۱۱۶/۹۳ متر مربع به قیمت پایه کارشناسی به مبلغ ۱۲۰/۰۰۰/۰۰۰ ریال می باشد
متقاضیان می بایست ۵ درصد قیمت پایه پیشنهادی هر قطعه به مبلغ ۶/۰۰۰/۰۰۰ ریال را به عنوان تضمین شرکت در مزایده به شماره حساب ۰۱۰۶۸۷۸۰۸۸۰۰۴ به نام سپرده شهرداری قروه درجزین نزد بانک ملی شعبه قروه درجزین واریز یا ضمانت بانکی با مدت اعتبار سه ماه از تاریخ نشر آگهی و یا اسناد خزانه در وجه شهرداری قروه درجزین پرداخت نمایند.
متقاضیان جهت دریافت اسناد مزایده و پاکت پیشنهاد قیمت از تاریخ نشر آگهی لغایت پایان وقت اداری روز پنج شنبه ۹۵/۶/۱۱ به امور مالی شهرداری قروه درجزین مراجعه نمایند
مهلت تحویل یا ارسال پیشنهادات از تاریخ نشر آگهی لغایت پایان وقت اداری روز پنجشنبه مورخه۹۵/۶/۱۱ می باشد که متقاضیان می بایست پاکت را به صورت لاک ومهر شده به دبیرخانه شهرداری قروه درجزین تحویل و رسید دریافت نمایند ویا از طریق پست سفارشی به آدرس پستی:شهرداری قروه درجزین-میدان شهید مطهری- کدپستی ۵۸۷۸۹-۶۵۶۹۱ ارسال نمایند (بدیهی است به پاکتهای که پس از مهلت مقرر تحویل دبیرخانه گردد ترتیب اثر داده نخواهد شد و مبنای قبول پاکت ها تحویل آن به دبیرخانه در مدت مقرر می باشد.
تاریخ بازگشایی پاکات روز یکشنبه مورخ ۹۵/۶/۱۴ ساعت ۱۱:۰۰ در محل شهرداری قروه درجزین می باشد.
- هرگاه برندگان اول و دوم وسوم مزایده حاضر به انعقاد قرارداد نشوند سپرده آنان به ترتیب ضبط خواهد شد.
- شهرداری در رد یا قبول پیشنهادات مختار است.
- متقاضیان می بایست شماره قطعه پیشنهادی را در اسناد مربوطه قید نمایند.
- روش پرداخت وجه قطعات به صورت نقدی می باشد که در هنگام عقد قرارداد می بایست به حساب شهرداری واریزگردد.
- به پیشنهادات ناقص یا مخدوش ترتیب اثر داده نخواهد شد.
- هزینه انتشار آگهی بعهده برنده مزایده می باشد.
- متقاضیان با ارائه رسید تحویل پیشنهاد به دبیرخانه شهرداری ،مجاز به شرکت در جلسه بازگشایی پاکات می باشند.
- متقاضیان جهت اطلاع از شرایط عمومی و خصوصی مزایده ویا اطلاعات بیشتر به سایت شهرداری قروه درجزین به نشانی www.ghorvedarjazincity.ir مراجعه و یا با شماره تلفن ۰۸۱۳۶۴۶۲۹۹۳ تماس حاصل فرمائید.
شهرداری قروه در جزین

آگهی موضوع ماده ۳ قانون و ماده ۱۳ آیین‌نامه قانون تعیین تکلیف وضعیت ثبتی اراضی و ساختمان‌های فاقد سند رسمی
برابر رأی شماره ۱۳۹۵۶۰۳۲۶۰۰۲۰۰۰۳۸۲-۱۳۹۵/۵/۱۲ هیأت اول موضوع قانون تعیین تکلیف وضعیت ثبتی اراضی و ساختمان‌های فاقد سند رسمی مستقر در واحد ثبتی حوزه ثبت ملک کبودراهنگ تصرفات مالکانه و بلامعارض متقاضی آقای خانعلی افشاری فرزند ابوالحسن به شماره شناسنامه ۳۷۲ صادره از - در یک قطعه زمین مزروعی به مساحت ۷۴۷۶/۸۰ مترمربع پلاک ۱۷۱ فرعی از ۲۴۸ اصلی بخش چهار همدان واقع در روستای قرخ‌بلاغ خریداری از مالک رسمی آقای خانعلی افشاری محرز گردیده است. لذا به منظور اطلاع عموم مراتب در دو نوبت به فاصله ۱۵ روز آگهی می‌شود، در صورتی که اشخاص نسبت به صدور سند مالکیت متقاضی اعتراضی داشته باشند می‌توانند از تاریخ انتشار اولین آگهی به مدت دو ماه اعتراض خود را به این اداره تسلیم و پس از اخذ رسید، ظرف مدت یک ماه از تاریخ تسلیم اعتراض، دادخواست خود را به مرجع قضایی تقدیم نمایند. بدیهی است در صورت انقضای مدت مذکور و عدم وصول اعتراض طبق مقررات سند مالکیت صادر خواهد شد.(م‌الف ۳۳۱)
تاریخ انتشار نوبت اول: ۹۵/۵/۲۷
تاریخ انتشار نوبت دوم: ۹۵/۶/۱۱
قدیر یوسفی‌نیا، رئیس ثبت اسناد و املاک

آگهی موضوع ماده ۳ قانون و ماده ۱۳ آیین‌نامه قانون تعیین تکلیف وضعیت ثبتی اراضی و ساختمان‌های فاقد سند رسمی
برابر رأی شماره ۱۳۹۵۶۰۳۲۶۰۰۲۰۰۰۳۸۲-۱۳۹۵/۵/۱۲ هیأت اول موضوع قانون تعیین تکلیف وضعیت ثبتی اراضی و ساختمان‌های فاقد سند رسمی مستقر در واحد ثبتی حوزه ثبت ملک کبودراهنگ تصرفات مالکانه و بلامعارض متقاضی آقای خانعلی افشاری فرزند ابوالحسن به شماره شناسنامه ۳۷۲ صادره از - در یک قطعه زمین مزروعی به مساحت ۷۲۲۸/۶۰ مترمربع پلاک ۱۷۲ فرعی از ۲۴۸ اصلی بخش چهار همدان واقع در روستای قرخ‌بلاغ خریداری از مالک رسمی آقای خانعلی افشاری محرز گردیده است. لذا به منظور اطلاع عموم مراتب در دو نوبت به فاصله ۱۵ روز آگهی می‌شود، در صورتی که اشخاص نسبت به صدور سند مالکیت متقاضی اعتراضی داشته باشند می‌توانند از تاریخ انتشار اولین آگهی به مدت دو ماه اعتراض خود را به این اداره تسلیم و پس از اخذ رسید، ظرف مدت یک ماه از تاریخ تسلیم اعتراض، دادخواست خود را به مرجع قضایی تقدیم نمایند. بدیهی است در صورت انقضای مدت مذکور و عدم وصول اعتراض طبق مقررات سند مالکیت صادر خواهد شد. (م‌الف ۳۳۵)
تاریخ انتشار نوبت اول: ۹۵/۵/۲۷
تاریخ انتشار نوبت دوم: ۹۵/۶/۱۱
قدیر یوسفی‌نیا، رئیس ثبت اسناد و املاک

روزنامه اجتماعی، سیاسی، فرهنگی، اقتصادی

The Message Of Madestan's History & Civilization & Culture

روزنامه همدان پیام

www.HamedanPayam.com

پیام تاریخ، تمدن و فرهنگ مادستان

چهارشنبه ● ۲۷ مردادماه ۱۳۹۵ ● ۱۴ ذی‌القعده ۱۴۳۷ ● ۱۷ اوت ۲۰۱۶ ● شماره ۲۷۰۹

روزنامه صبح استان

صاحب امتیاز و مدیر مسئول: نصرت ا... طاقتی احسن

سردبیر: یدا... طاقتی احسن

نشانی: همدان، ابتدای خیابان مهدیه، روبروی دبیرستان شریعتی

ساختمان پیام

صندوق پستی: ۶۶۶ - ۶۵۱۵۵

تلفن: ۳۸۲۶۴۴۳۳ (ویژه) نمابر: ۳۸۲۷۹۰۱۳

سردبیر: ۰۹۱۸۳۱۵۱۴۳۷ آگهی: ۳۸۲۶۴۴۳۳

لیتوگرافی و چاپ: پیام رسانه (۳۸۲۷۴۰۸۲ - ۰۸۱)

پایگاه اینترنتی.....www.Hamedanpayam.com

ارتباط با روزنامه.....۱۰۰۰۶۰۶۶

ارتباط با روزنامه.....info@Hamedanpayam.com

Hamedanpeyam@yahoo.com

ارتباط با مدیرمسئول.....modir@Hamedanpayam.com

ارتباط با سردبیر.....sardabir@Hamedanpayam.com

سرویس آگهی.....agahi@hamedanpayam.com

سرویس اشتراک.....eshterak@hamedanpayam.com

چاپخانه پیام رسانه.....litohoma@yahoo.com

▪ اوقات شرعی

اذان ظهر	۱۳:۲۰
غروب خورشید	۲۰:۰۱
اذان مغرب	۲۰:۲۰
نیمه شب شرعی	۰۰:۳۵
اذان صبح فردا	۰۵:۰۸
طلوع خورشید فردا	۰۶:۳۸

» منبع: موسسه ژئوفیزیک تهران

▪ آب و هوا

پیش‌بینی وضع هوا:

صاف تا کمی ابری وزش باد

شهرستان	همدان	ملایر	تویسرکان	نهاوند	کبودراهنگ	رزن	فامنین	قهاوند	اسدآباد	بهار
▲	۳۵	۳۵	۳۶	۳۷	۳۵	۳۳	۳۴	۳۶	۳۷	۳۶
	۱۵	۱۵	۱۷	۱۶	۱۶	۱۵	۱۶	۱۶	۱۳	۱۶
	۲۵	۲۵	۲۵	۲۵	۳۰	۲۵	۳۰	۲۵	۳۰	۲۵

▪ حدیث:

امام علی(ع):

هر که می خواهد ایام عمر خود را آزاد زندگی کند، طمع را در دل خویش جای ندهد

تنبیه الخواطر: ۱ / ۴۹؛ حکمت نامه بسیج، ص۱۴۶

▪ دوبیتی باباطاهر

بشم واشم که تا یاری گره دل — به بختم گریه و زاری گره دل

بگردی و نجوئی یار دیگر — که از جان و دلت یاری گره دل

تـــازه‌ها

داروی درمان قطعی «میگرن» رونمایی شد

محققان پارک فناوری پردیس داروی درمان قطعی میگرن را رونمایی کردند.

دکتر رمضانی از محققان این طرح در مراسم رونمایی از داروی درمان قطعی میگرن که صبح دیروز در کلینیک آرامش صورت گرفت، با تاکید بر اینکه این دارو با عنوان «میگری هیل» تولید شده است، افزود: این دارو به صورت بخور استنشاقی است که بر اساس پروتکل‌های خاصی بیماران مبتلا به میگرن در کلینیک از آن استفاده می‌کنند.به گزارش ایسنا، وی با بیان اینکه این دارو به صورت کم‌تهاجمی تولید شده است، از تولید فرم مایع این دارو که قدرت جذب سریع و کم‌تهاجمی دارد، خبر داد.

اندازه‌گیری فعالیت مغزی به کمک عینک گوگل

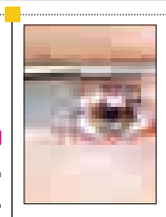

یک تیم از محققان با استفاده از عینک گوگل در حال توسعه یک سیستم قابل حمل "هوشمند" هستند که از طیف‌سنجی کاربردی مادون قرمز نزدیک (fNIRS) برای اندازه‌گیری فعالیت مغز فرد در حال حرکت استفاده می‌کند. به گزارش ایسنا، طیف‌نگاری کارکردی مادون قرمز نزدیک یا fNIRS یک تکنولوژی تصویربرداری کارکردی نوری است که فعالیت عصبی و پاسخ‌های همودینامیک در مغز را اندازه‌گیری می‌کند. به گفته محققان این پژوهش، این روش جدید که neuroergonomics نام دارد به مطالعه علوم اعصاب شناختی و عوامل انسانی می‌پردازد.

درمان ناشنوایی با شقایق دریایی

محققان در انجام یک پژوهش جدید دریافتند که پروتئین شقایق‌های دریایی می‌تواند سلول‌های مرتبط با شنوایی را در حیوانات دیگر ترمیم کند. به گزارش ایسنا، محققان کشف کرده‌اند که پروتئین استفاده شده توسط شقایق‌های دریایی برای ترمیم سلول‌ها، همچنین می‌تواند سلول‌های مرتبط با سنجش صدا را در موش‌ها و پستانداران دیگر ترمیم کند. اگر شما سلول‌ها را در این پروتئین به اندازه کافی شست‌وشو دهید، (این تیم به مدت یک ساعت این کار را انجام دادند)، آنها به سرعت پیوندهای مولکولی که سلول‌های مرتبط با شنوایی را به هم پیوند می‌دهند را بازگردانی می‌کنند.

اگر همیشه در رختخواب بمانیم چه می‌شود؟!

صبح روز شنبه و روزهای پس از تعطیلات، بیرون آمدن از رختخواب برای رفتن به محل کار یا تحصیل یکی از سخت‌ترین کارهای روی زمین به نظر می‌رسد. اما اگر می‌شد همیشه در رختخواب ماند، چه اتفاقی می‌افتاد؟ به گزارش ایسنا، شاید استراحت کردن در خانه و در تخت‌خواب ایده‌ای رؤیایی به نظر برسد، اما آنچنان هم که به نظر می‌آید ایمن و راحت نیست. اگر بخواهید برای همیشه در رختخواب بمانید، از جمله مشکلات اولیه‌ای که ممکن است پیش بیاید، ابتلا به "زخم بستر" است. زخم بستر به آسیب بافت بدن در اثر ایجاد فشار درازمدت بر یک یا چند نقطه از بدن گفته می‌شود.

انتقال محموله در ۲ دقیقه

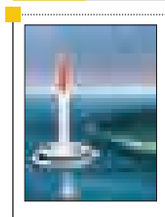

شرکت هاپیرلوپ وان با قرارداد جدیدی که با شرکت حمل‌ونقل دریایی اماراتی DP World امضا کرده، قرار است بزودی به خاورمیانه بیاید. به گزارش ایسنا، این همکاری قرار است امکان ارتقای بندر جبل علی دبی با فناوری نوظهور حمل‌ونقل فوق سریع هایپرلوپ را بررسی کند. در این مطالعه، به بررسی امکان انتقال فوق سریع کانتینرهای کشتی‌های وارد شده به بندر جبل علی به یک انبار داخلی در شهر دبی توسط سیستمی از کپسول‌ها پرداخته می‌شود که از میان لوله‌های تحت فشار حرکت می‌کنند. هایپرلوپ یک سیستم حمل‌ونقل آینده‌نگرانه است که مسافران یا بار را در کپسول‌هایی با سرعت بیش از هزار و ۲۰۰ کیلومتر در ساعت از میان لوله‌های آلومینیومی بدون هوا (خلأ) منتقل می‌کند.

گزارش

حیات دوباره به پروازهای مشهد و کیش با علیصدر

» مریم مقدم

از روز شنبه ۳۰ مرداد ماه از فرودگاه همدان دو ایرلاین کیش ایر و آتا ۸ پرواز را در زمان‌بندی‌های مختلف به مقاصد کیش و مشهد برگزار می‌کنند. به این ترتیب فرودگاه همدان شاهد برقراری پروازهای همدان به مشهد از تاریخ ۳۰ مرداد ماه سالجاری توسط شرکت سیاحتی علیصدر در کنار دیگر پروازهای فعال، خواهد بود.

پرواز همدان به مشهد و کیش با هواپیمایی ایرباس کیش‌ایر به همت شرکت سیاحتی علیصدر برگزار می‌شود.این بخش خصوصی که همواره به عنوان حامی پروازهای فرودگاه همدان پای کار است این‌بار نیز برای پاسخگویی به دغدغه مسافران همدانی و زائران امام‌رضا(ع) پای کار آمد تا با برقراری دوباره پروازهای مشهد مُهر سکوت از پیشانی فرودگاه کم پرواز همدان بردارد.

۱۵ اسفند ماه سال گذشته بود درست زمانی که همدانی‌ها هم مانند همه مردم برای سفرهای نوروزی برنامه‌ریزی می‌کردند خبردار شدند تنها پروازهای فرودگاه شهر متوقف شده است. تا اسفند ماه سال گذشته کیش ایر طرف قرارداد همدانی‌ها بود برقراری پروازهای چارتری که با حمایت شرکت سیاحتی علیصدر آغاز شده بود تنها کورسوی امید حمل‌ونقل هوایی استانی بود که عنوان پایتخت تاریخ و تمدن ایران زمین را یدک می‌کشید. اما به یکباره تکاپو از فرودگاه نیمه‌جان همدان رخت بر بست و از نفس افتاد در این مدت زمان شرکت علیصدر و مسئولان ارشد استانی تلاش بسیاری برای برگرداندن پروازها به همدان کردند.

مدیرعامل شرکت سیاحتی علیصدر در زمینه نتیجه این پیگیری‌ها از انجام ٤ پرواز در هر هفته توسط این شرکت مسافرتی از فرودگاه همدان خبر داد و گفت: پروازهای همدان به کیش از ٢٦ تیرماه دوباره آغاز شده و پرواز همدان به مشهد از ۳۰ مرداد ماه سالجاری کلید می‌خورد.

حمیدرضا یاری بیان کرد: در حال حاضر ایرباس ١٦٠ نفره برای پروازهای همدان به مشهد و کیش چارتر شده است و ساعت برگزاری این پروازها ۱۰ صبح است از ۳۰ مرداد ماه هر شنبه پروازهای رفت از فرودگاه همدان به مقصد مشهد برگزار می‌شود و این پروازها روز سه‌شنبه از فرودگاه مشهد به همدان برمی‌گردد.

وی گفت: اردیبهشت ماه ۱۳۹۲ پرواز مشهد توسط علیصدر از همدان راه‌اندازی شد ولی اسفندماه سال ١٣٩٤ پس از ۳ سال این پرواز لغو شد.

یاری با اشاره به اینکه قرارداد شرکت سیاحتی علیصدر ابتدا با هواپیمایی آسمان بود که به سبب تأخیر و کنسلی قرارداد با این شرکت لغو شد، افزود: پس از آن در ۳۰ بهمن ماه سال گذشته با شرکت هواپیمایی کیش‌ایر جلساتی برگزار شد تا بتوان پروازها را برقرار کرد ولی این شرکت نیز نتوانست پروازی را در این ایام به همدان بدهد.

وی با بیان اینکه در اواخر سال گذشته و با وجود بسته شدن پروازها نمی‌شد پروازها را برای همدان برقرار کرد، گفت: از سوی دیگر با فرارسیدن ماه مبارک رمضان با رکود پروازها مواجه می‌شدیم که به همین دلیل صبر کردیم تا برای پس از این ماه مبارک پیگیری دوباره پروازها انجام شود.

مدیرعامل شرکت سیاحتی علیصدر همدان با بیان اینکه پروازهای همدان به کیش و مشهد از ٢٦ تیرماه آغاز شد، بیان کرد: قیمت هر پرواز همدان به مشهد ٤٥٠ هزار تومان و قیمت هر پرواز همدان به کیش ٤٠٠ هزار تومان قیمت‌گذاری شده است.

وی با اشاره به اینکه مردم و مسافران می‌توانند از طریق سایت IR.ALISADRMEHRHAMEDAN۲۴ نسبت به خرید بلیت اقدام کنند، گفت: همچنین از طریق شماره ۳۸۲۸۲۰۰۱ می‌توانند اطلاعات لازم را درباره رزرو پروازها کسب کنند .

یاری با تأکید بر اینکه شرط بقای پروازها تکمیل شدن آنهاست، افزود: اگر دوباره با لغو پروازهای همدان به کیش یا مشهد مواجه شویم بازگرداندن آن بسیار دشوار خواهد بود.

مدیرعامل شرکت سیاحتی علیصدر گفت: برقراری دوباره پروازها و پیگیری افزایش راه‌های ارتباطی هوایی بین استان و استان‌های گردشگرپذیر از اصلی‌ترین برنامه‌های این شرکت مسافرتی است.

وی معتقد است: تا زمانی که صنعت حمل‌ونقل همدان رونق نگیرد توسعه گردشگری استان با چالش‌های جدی روبه‌رو خواهد بود.

یاری گفت: قلب صنعت گردشگری حمل‌ونقل است و در حوزه حمل‌ونقل فعال بودن پروازهای فرودگاهی حرف نخست را می‌زند.

وی بیان کرد: در صورت حمایت برنامه‌ریزان سفر در بخش خصوصی استان و مسئولان دولتی می‌توانیم این پروازها را تا همیشه پویا و فعال نگهداریم.

گفتنی است، پروازهای همدان به جزیره تفریحی توریستی کیش نیز روزهای سه‌شنبه ساعت ۱۲ و ٤٥ دقیقه ظهر برگزار می‌شود. این پروازها روزهای شنبه ساعت ۷:۱۵ دقیقه صبح در فرودگاه همدان به زمین می‌نشیند.

همچنین از ۱۵ تیرماه تا به امروز ایرلاین آتا ۲ پرواز در هفته را از همدان به مقصد مشهد با شرکت مسافرتی رهبال انجام داده است.

خبـر

۳۰ مرداد ماه در فرهنگسرای ابن‌سینا انجام می‌گیرد

برگزاری همایش "حکیم هزاره‌ها" با حضور ابن‌سینا شناسان در تهران

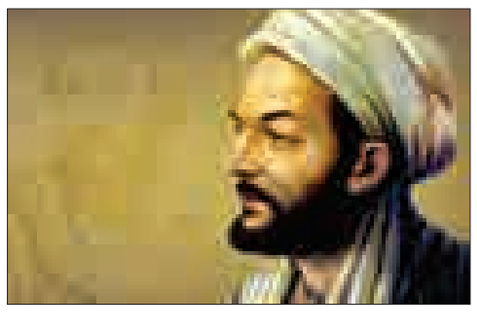

همایش حکیم هزاره‌ها، بزرگداشت شیخ‌الرئیس، ابوعلی‌سینا، شنبه سی‌ام مرداد ماه ۹۵ در فرهنگسرای ابن‌سینای تهران برگزار می‌شود.

به گزارش روابط عمومی و امور بین‌الملل بنیاد بوعلی‌سینا؛ این همایش با مشارکت بنیاد بوعلی‌سینا و مدیریت فرهنگی و هنری منطقه ۲ شهرداری تهران در فرهنگسرای ابن‌سینا در شهرک قدس، از ساعت ۱۸ تا ۲۰ سی‌ام مردادماه برپا می‌شود.

رئیس روابط عمومی و امور بین‌الملل بنیاد بوعلی‌سینا در این‌باره گفت: همایش "حکیم هزاره‌ها" با مشارکت فرهنگسرای ابن‌سینای تهران و با حضور اساتید صاحب‌نام فلسفه و حکمت اسلامی در سی‌امین روز مردادماه ۹۵ برگزار می‌شود که بزرگانی چون حکیم عالیقدر غلامحسین ابراهیمی‌دینانی، آیتا... مصطفی محقق‌داماد، استاد و حکیم دانشمند سید عبدا... انوار، انشاءا... رحمتی، نجفقلی حبیبی، آیتا... غیاث‌الدین طه‌محمدی و استاندار همدان درباره نقش و اهمیت آثار و رساله‌های شیخ‌الرئیس و در تجلیل و تکریم علم و فرهنگ بویژه میراث بوعلی‌سینا سخنرانی خواهند داشت.

توکل دارائی، همچنین افزود: گزارشی از طرح تصحیح الهیات شفا در اروپا به سرپرستی برتولاچی در این آیین ارایه می‌شود.

وی بیان کرد: از تلاش و مجاهدت علمی ۷۰ ساله استاد و دانشمند ابن‌سیناپژوه و فهرست‌نویس نامدار جناب سید عبدا... انوار تجلیل می‌شود و از بزرگان و خدمتگزاران علم و اندیشه برای احترام به این پیرمرد محقق و دانشمند علامه و شرکت در نکوداشت ایشان دعوت می‌شود.

دارائی همچنین گفت: حضرت استاد انوار که کارنامه علمی و پژوهشی گرانقدری در علوم مختلف بویژه ابن‌سیناپژوهی و تصحیح و شرح شفای بوعلی‌سینا و سایر کتب شیخ‌الرئیس و نیز تصحیح بسیاری از کتب فقهی و ادبی را در کارنامه خویش دارد؛ عمر پربرکت خود را در خدمت به ترویج فرهنگ اسلامی و میراث تمدن ایرانی گذاشته است.

وی اظهار امیدواری کرد: با توجه مسئولان فرهنگی و اجرایی برای اختصاصی بودجه‌ای ویژه برای پیاده‌سازی شرح کتب شفا و چاپ و نشر آن که از توان این بنیاد خارج است، دین خود را به این عالمان و متفکران پرافتخاری چون بوعلی ادا کنند.

رئیس روابط عمومی و امور بین‌الملل بنیاد بوعلی‌سینا در پایان، از برگزاری نمایشگاهی با عنوان "ابن‌سینای بزرگ از منظر جهانیان" همزمان با این همایش و به مدت یک هفته در فرهنگسرای ابن‌سینا خبر داد و افزود: در این نمایشگاه گوشه‌ای از تأثیر فرهنگی و علمی بوعلی بر سایر کشورها در تابلوهایی شامل تمبرهای منتشر شده از تصویر خیالی ابن‌سینا در کشورهای دیگر از اروپا، آسیا و آفریقا به نمایش در می‌آید.

همچنین در برخی تابلوها تصاویری از کتاب قانون در قرون وسطای اروپا و نسخه‌های خطی دیگر نمایش داده می‌شود. می‌توان گفت که قانون پس از انجیل دومین کتابی بوده که پس از اختراع ماشین چاپ توسط گوتنبرگ، در اروپا در دفعات مختلف به چاپ رسیده است.

سینـما

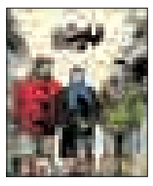

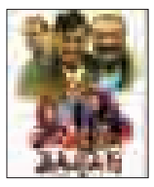

سینما

- قدس ۱ .....بارکد
- قدس ۲ .....عادت‌نمی‌کنیم
- فلسطین ۱ .....بارکد
- فلسطین ۲ .....زاپاس
- سینما کانون..... یک دزدی عاشقانه ایستاده در غبار
- بهمن ملایر..... زاپاس
- آزادی تویسرکان.....رسوایی ۲
- کبودراهنگ..... بارکد

فرهنگ

مسعود جعفری جوزانی میهمان سیزدهمین قسمت برنامه تلویزیونی (سینمای جوان)

سیزدهمین قسمت برنامه تلویزیونی «سینمای جوان» و قسمت آخر فصل اول این هفته ویژه انجمن سینمای جوانان ملایر روی آنتن شبکه مستند می‌رود.

به گزارش روابط عمومی انجمن سینمای جوانان ایران، در این قسمت از برنامه تلویزیونی «سینمای جوان» که اختصاص به معرفی هنرمندان فیلم‌ساز و عکاس و همچنین فعالیت‌های انجمن سینمای جوانان ملایر دارد پای صحبت‌های فریدون محمودی مدیر دفتر، مهدی امامی مستندساز، عبدا... قهری فیلم‌ساز داستانی ملایر و محسن حسینی‌تبار از عکاسان این دفتر می‌نشینیم. همچنین بخش‌هایی از مستند عموجان که به روند شکل‌گیری فیلم‌سازی مسعود جعفری‌جوزانی می‌پردازد در این برنامه پخش می‌شود.

در بخش پیامی در راه که به فیلم‌سازان المپیادی سینمای جوان می‌پردازد پای صحبت‌های ساجده زمانی‌مقدم فیلم‌ساز المپیادی می‌نشینیم.

گفتنی است در بخش یک هنرمند، یک خاطره پای صحبت امید وفایی فیلم‌ساز سرشناس ملایر و همچنین علیرضا کریمی‌صارمی رئیس آژانس عکس ایران و عکاس مطرح این شهر خواهیم نشست.

در بخش دفتر خاطرات همراه تصاویری خاطره‌انگیز از جشنواره‌های برگزار شده به‌ویژه برگزاری جشنواره منطقه‌ای تاک را شاهد خواهیم بود.

برنامه ملایر و تویسرکان با تدوین و کارگردانی امید وفایی این ۵ شنبه‌ها ساعت ۲۱ و تکرار آن جمعه‌ها ساعت ۱۲ از شبکه مستند سیما پخش می‌شود.

نمایشگاه عکس «این ٦ نفر» در هفته همدان برگزار می‌شود

نمایشگاه عکس‌های «این شش نفر» از عکاسان مطرح همدان همزمان با روز همدان، یکم شهریور ماه گشایش می‌یابد. در این نمایشگاه ٤٥ قطعه تابلوعکس بزرگ در ابعاد٦٠ ×٩٠ در معرض بازدید عموم مردم همدان قرار می‌گیرد.

مدیر گروه آموزشی هنری این نمایشگاه گفت: گزینش عکس‌ها از ژانرهای مختلف در زمینه‌های مردم‌شناسی (پرتره) حیات وحش، دنیای ماکرو، طبیعت و مناظر زیبای استان همدان است تا همه قشرهای جامعه بتوانند از رهگذر تماشا، لذت ببرند.

یاسر هاشمی‌دلباز همچنین بیان کرد: در این نمایشگاه آثار عکاسی آقایان محمدابراهیم ارجی، بهنام افتخاریان، محمد بلالی، مسعود رحیمی، مصطفی شیرمحمدی و یاسر دلباز در سطح حرفه‌ای و با رده بین‌المللی برگزار می‌شود.

وی گفت: این نمایشگاه از یکم تا پنجم شهریور ماه به افتخار همدان در گالری نگاه نو واقع در پشت شهرداری همدان صبح‌ها از ساعت۹-۱۳ و عصرها از ۱۸-۲۱پذیرای علاقمندان خواهد بود.

دلباز همچنین از فوق برنامه‌های جانبی نمایشگاه از جمله برگزاری ورک‌شاپ رایگان و تجلیل از مفاخر عکاسی همدان، تور عکاسی غار علیصدر، مسابقه عکاسی در باغ نظری همدان و چندین برنامه دیگر در طول هفته همدان یاد کرد.

وی در پایان از همکاری معاونت فرهنگی اجتماعی شهرداری همدان، شرکت سیاحتی علیصدر، اداره کل میراث فرهنگی، شرکت مخابرات استان و سایر ارگان‌ها که در این برنامه‌ها یاریگر این ٦ نفر بودند تشکر و قدردانی کرد.

مستند بی‌قرار از همدان به جشنواره بین‌المللی فیلم مقاومت راه یافت

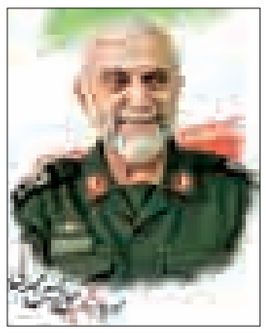

مستند بی‌قرار روایتی از زندگی سردار شهید حسین همدانی به جشنواره بین‌المللی فیلم مقاومت راه یافت.

به گزارش روابط عمومی اداره کل فرهنگ‌وارشاد اسلامی همدان مستند «بی‌قرار» که روایتی از زندگی سرلشگر شهید حسین همدانی است به بخش مسابقه فیلم‌های مستند جشنواره بین‌المللی فیلم مقاومت راه یافت.

هیأت انتخاب بخش مستند جشنواره فیلم مقاومت متشکل از مصطفی دالایی، محسن قیصری، محمد صدری، قاسم بخشی و حامد بامروت‌نژاد ۵۵ اثر منتخب را از میان ۳٤۷ اثر رسیده به دبیرخانه انتخاب کردند و مستند «بی‌قرار» به تهیه‌کنندگی شرکت سروش همدان در جمع این آثار قرار گرفت.

این مستند که حاصل ٤٠ سال بی‌قراری سردار همدانی در دوری از همرزمان شهیدش است تصاویر بکر و دیده نشده از سرلشگر شهید حسین همدانی در مناطق عملیاتی سرپل زهاب و منطقه جنوب کشور را به تصویر می‌کشد.

تاریخ انتشار:۹۵/۵/۲۷

آگهی دعوت مجمع عمومی عادی بطور فوق العاده

شرکت تعاونی کارکنان دانشگاه آزاد اسلامی همدان

بنا بر تصمیم هیات مدیره شرکت مجمع عمومی عادی بطور فوق العاده نوبت اول شرکت مذکور راس ساعت ۸/۳۰ صبح روز چهارشنبه ۹۵/۶/۱۷ در محل سالن اجتماعات دانشگاه برگزار می گردد.

بدینوسیله از کلیه اعضاء (صاحبان سهام) دعوت می شود در تاریخ و ساعت مقرر در مجمع عمومی فوق حضور بهم رسانده و یا وکلای خود را با توجه به ماده ۱۹ آیین نامه نحوه تشکیل مجامع عمومی حداکثر یک روز قبل از تاریخ ذکر شده به هیات مدیره تعاونی کتبا معرفی نماید.

ضمنا از کسانی که متقاضی کاندیدا شدن برای سمت بازرس شرکت تعاونی هستند از تاریخ دوم لغایت شانزدهم شهریور ماه آتی به دفتر امور اداری شرکت مراجعه و نسبت به ثبت نام اقدام نمایند.

دستور جلسه:

۱-گزارش کتبی هیات مدیره و بازرس شرکت در مورد عملکرد سال ۱۳۹۴
۲-طرح و تصویب صورتهای مالی سال ۹۴
۳-انتخاب بازرسان اصلی و علی البدل
۴-تصویب بودجه و تعیین خط مشی شرکت در سال ۱۳۹۵
۵-طرح و تصویب تغییرات سرمایه و اعضاء
۶-تعیین نام روزنامه جهت درج آگهی های دعوت مجامع عمومی سنوات آتی

هیأت مدیره شرکت تعاونی