پیام تاریخ، تمدن و فرهنگ مادستان
|ISNN: 2322-4665|

روزنامه همدان پیام

www.HamedanPayam.com

دوشنبه ● ۵ مهرماه ۱۳۹۵ ● ۲۴ ذی‌الحجه ۱۴۳۷ ● ۲۶ سپتامبر ۲۰۱۶
سال دوازدهم ● شماره ۲۷۴۱ ● ۸ صفحه روزنامه + نیازمندی‌ها ● ۵۰۰ تومان

خبر
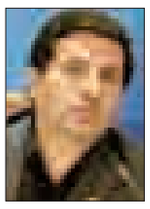
حمایت اعضای شورا از شهردار همدان
آ> همین‌صفحه

ایران
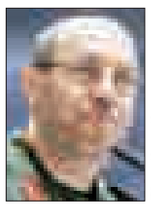
در توان دفاعی هیچ محدودیتی نمی پذیریم
آ> ۴

مادستان

دیدار همکلاسی‌ها پس از ۱۵ سال
آ> ۳

ورزش
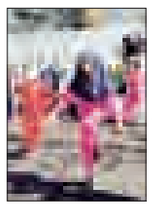
٤ طناب‌زن همدان مسافر رقابت‌های آسیایی شدند
آ> ۷

توقیف پراید با ۱۰ دانش‌آموز در ملایر
آ> ۵

کانال خبری همدان‌پیام در تلگرام | telegram.me/hamedapayam
کانال نیازمندی‌های روزنامه در تلگرام telegram.me/bazarehamedan

استاندار در آئین معرفی ۱۵ دستگاه برتر استان در جشنواره شهید رجایی:

بهره‌وری سیستم اداری راضی‌کننده نیست

▪ همدان قطب پزشکی غرب کشور شد

آ> ۲

رئیس پلیس مواد مخدر اعلام کرد

از ۶۹ منطقه استان بوی مواد مخدر می‌آید

▪ معرفی هر معتاد یک ربع سکه جایزه دارد

آ> ۲

رئیس اداره فرش سازمان صنعت، معدن و تجارت همدان در گفت‌وگو با همدان پیام:

می خواهیم صنعت فرش احیا شود

آ> ۶

عکس: یورنا پاکیزه

به بهانه مناسبت جهانی روز گردشگری یادمان باشد

آسیاب استان با گردشگری می‌چرخد
آ> ۸

یادداشت روز

در قبال سرشماری احساس مسئولیت کنیم

اخذ آمار و سرشماری نفوس و مسکن در هشتمین مرحله خود از ۲ روز پیش به شیوه اینترنتی آغاز شده و در مرحله بعد وارد فاز خانه به خانه خود خواهد شد. هر مرحله از آمارگیری و سرشماری با توجه به وقت و انرژی که نیاز دارد بسیج عمومی سازمان‌ها و ارگان‌های عمومی را به کار گرفته که نشان‌دهنده اهمیت تحصیل آن از جامعه است. آمار در دنیای امروز از آنجایی نقش برجسته‌ای دارد که بنیاد و پایه تصمیم‌گیری‌های کلان و گسترده برای حکومت‌های توسعه‌گرا...

آ> ۲

خبر ویژه

دیدار با مرد مفرغی ٤٥٠٠ ساله نهاوندی

به مناسبت روز جهانی گردشگری قرار است با مرد ٤ هزار و ٥٠٠ ساله نهاوندی دیداری تازه شود.این اسکلت انسان باستانی هنگام تعیین حریم تپه باستانی گیان نهاوند در سال ۹۲ کشف شد جسد مرد ٤ هزار و٥٠٠ ساله‌ای که به نظر می‌رسد زمان مرگش حدود ۳۵ تا ٤٠ سال سن داشته باشد و به صورت جنینی دفن شده است، البته مردمان عصر مفرغ اموات‌شان را به همین شیوه به خاک می‌سپرده‌اند که این نوع دفن کردن از اعتقادات و تفکرات...

آ> ۸

پاسخ منفی میرزایی به تغییرجویان در شهرداری

حمایت اعضای شورا از شهردار همدان

▪ رئیس شورای شهر همدان: رسولی شهردار منتخب ماست

در چند سال گذشته کم سابقه بوده که رئیس و برخی از اعضای شورای شهری در استان این چنین پررنگ و به تأکید از شهردار خود اعلام حمایت کنند؛ این اتفاق اما در مورد مصطفی رسولی روی داده است. رئیس تازه انتخاب شده شورای شهر همدان و رئیس یکی از کمیسیون‌های شورا روز گذشته حمایت معنی‌دار و پررنگی از شهردار منتخب شورا داشته و هرگونه تصمیم برای کنار گذاشته شدن او را رد کرده‌اند. رضا میرزایی به تسنیم گفته: اعضای شورای شهر همدان نظر مثبتی نسبت به عملکرد شهردار همدان دارند. وی در تمجید از شهردار همدان او را فردی اخلاق‌مدار، باتجربه و نیرویی وظیفه‌شناس خوانده که اعضای شورای شهر نظر مثبتی به عملکرد وی دارند.

این حمایت در حالی است که منتقدان و مخالفان شهردار کنونی همدان مشکلات مالی شهرداری را حاصل عملکرد او دانسته‌اند که البته این انتقاد هم با پاسخ رئیس و عضو شورای شهر همدان مواجه شده است. حتی برخی اخبار از دخالت مجدد گوشی به دست‌ها و فشار از سوی برخی مناصب برای تغییر شهردار همدان حکایت داشته‌اند که حمایت میرزایی پاسخ منفی به این تحرکات است.

میرزایی با اشاره به اینکه مشکلات مالی تنها مختص شهرداری همدان نیست و مشکل نقدینگی در کل کشور وجود دارد، گفت: با توجه به مباحث تحریم‌ها مشکلاتی برای شهرداری‌ها ایجاد شده که اجرای سیاست اقتصاد مقاومتی برای حل این مشکلات است.

وی با اشاره به اینکه روان‌سازی سیستم اداری در مناطق چهارگانه شهرداری همدان می‌تواند سبب حل مشکلات مالی شود، بیان کرد: بخشی از مشکلات معطل ماندن پرونده‌ها به مالکان و بخشی به تعامل نداشتن دستگاه‌های اجرایی مربوط می‌شود.

رئیس کمیسیون خدمات شهری و حمل‌ونقل شورای شهر همدان نیز با اشاره به وجود بحران مالی و بی‌پولی عملکرد و خدمات شهرداری را درست دانسته و گفته: این مسائل سبب تعطیلی خدمات شهری نشده است.

کامران گردان که در مراسم افتتاح ششمین بازارچه محلی در همدان سخن گفته که شهرداری همدان بدنه جوان و خوش‌فکری دارد که اقدامات مفید بسیاری برای شهر انجام داده‌اند که هزینه‌ها را کاهش داده است.

وی با بیان اینکه شهرداری همدان در بحران بی‌پولی و مالی قرار دارد، بیان کرد: اما با این وجود شهرداری همدان تلاش کرده تا خدمات شهری را به درستی ارائه داده و مشکلی در روند مدیریت شهر ایجاد نشود.

مدیران محترم ادارات و روابط عمومی‌های گرامی

الوو پیام...

تلفن: ۳۸۲۷۹۰۴۰ - ۰۸۱ پیامک: ۱۰۰۰۶۰۶۶
E-mail: mardomi@hamedanpayam.com

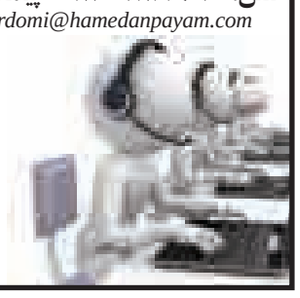

ستونی برای پاسخ به‌خواسته شهروندان است

هوالباقی

با نهایت تأسف و تأثر درگذشت مرحومه مغفوره شادروان
صفیه سماواتیان والده محترم سرکار خانم بهجت عباسی
مدیر روابط عمومی اداره کل میراث فرهنگی، صنایع دستی و گردشگری استان همدان
را تسلیت نموده و به اطلاع می‌رساند مراسم تشییع و تدفین آن مرحومه امروز ۵ مهرماه ساعت ۹:۳۰ صبح در باغ‌بهشت همدان برگزار می‌گردد.
ضمناً مراسم ترحیم آن مرحومه دوشنبه ۹۵/۷/۵ از ساعت ۱۵:۳۰ الی ۱۷ در مسجد امامزاده عبدا... همدان منعقد می‌گردد.
اداره کل میراث فرهنگی، صنایع دستی و گردشگری استان همدان

ضمن تبریک روز مباهله
سالروز شکست حصر آبادان
گرامی باد

روابط عمومی شرکت توزیع نیروی برق استان همدان

مراکز مشاوره، اطلاع‌رسانی و خدمات کارآفرینی
فرصتی برای توسعه استان

« معرفی »
مراکز مشاوره، اطلاع‌رسانی و خدمات کارآفرینی با هدف ارائه خدمات مشاوره‌ای تخصصی به متقاضیان طرح‌های سرمایه‌گذاری مبتنی بر نوآوری و فناوری‌های جدید در عرصه مزیت‌های نسبی و رقابتی استان برای افزایش ارزش افزوده بالا برای استان و اقتصاد ملی پایه‌ریزی شد.

▪ با توجه به اینکه ارائه راهنمایی و خدمات مشاوره تخصصی به متقاضیان طرح‌های سرمایه‌گذاری، هدایت صاحبان سرمایه و تخصص در قالب طرح‌های کسب‌وکار نوآور، ارزیابی فنی و اقتصادی طرح‌های نوین، ارائه خدمات قانونی، حقوقی و مدیریتی و برنامه‌ریزی برای تسهیل کسب‌وکار در بنگاه‌های اقتصادی از موارد مهم برای نیل به این هدف است؛ بنابراین انجمن با اخذ مجوز از وزارت تعاون کار و رفاه اجتماعی در بهمن‌ماه ۱۳۹۱ فعالیت خود را آغاز کرد.

▪ تأسیس این مراکز موجب پیوند کارآفرینان و شرکت‌های سرمایه‌گذار خطرپذیر و همچنین ایجاد ارتباط منطقی و پایدار بین فعالیت‌های کارآفرینی نوآور استان با تولید ناخالص داخلی است.

« اهداف انجمن»

▪ «ارائه مشاوره‌های تخصصی مرتبط با تهیه و اجرای طرح کسب‌وکار، هدایت صاحبان سرمایه و ایده در چارچوب طرح‌های نوآورانه و بازارپذیری و ارائه مشاوره‌های تخصصی به کارآفرینان با رویکرد افزایش رقابت‌پذیری در بازارهای هدف، ارائه مشاوره در خصوص مباحث قانونی و حقوقی و ارائه راهکارهای تأمین مالی، ارزیابی همه جانبه (فنی و اقتصاد) طرح‌ها و تبیین فرایندهای مدت و شاخص‌های سودآوری، ارائه مشاوره به منظور جذب فناوری‌های نوین، به کارگیری تکنولوژی‌های مدرن و افزایش دانش فنی بنگاه‌های اقتصادی، ارائه خدمات مشاوره‌ای آموزشی، برنامه‌ریزی و مدیریتی همه و از جمله مهمترین‌های زمینه‌های فعالیت‌های کارآفرینانه مراکز مشاوره، اطلاع‌رسانی و خدمات کارآفرینی است.

▪ به همین منظور با همکاری کانون کارآفرینان استان همدان و اطلاع‌رسانی به جامعه هدف، اسامی شرکت‌های مراکز مشاوره اطلاع‌رسانی و خدمات کارآفرینی فعال در استان همدان اعلام می‌گردد.

شرکت دانش گستر
مرکز مشاوره و آموزش کارآفرینی (ثبت۵۹۰۷)
تلفن:۳۸۲۱۳۷۷۹-۳۸۲۴۳۰۲۱
آدرس:خیابان سعیدیه پایین،روبروی باغ شرکت نفت،جنب فروشگاه گراد
با مدیریت آقای علی دادوند
۰۹۱۸۳۱۳۳۰۵۳

شرکت ایده پردازان
مرکز مشاوره،اطلاع رسانی و خدمات کارآفرینی ایده پردازان
تلفن و فکس:۳۸۲۷۲۵۹۲
آدرس:خیابان جهاد سازندگی،ابتدای خیابان بین النهرین،ساختمان جی طبقه سوم
با مدیریت آقای دکتر اکبر خدابخشی
۰۹۱۸۷۱۳۹۳۶۹

شرکت مدیران بهبود دانش سینا
مرکز مشاوره،اطلاع رسانی و خدمات کارآفرینی مدیران بهبود دانش سینا (شماره ثبت۱۱۳۹۰)
تلفن و فکس:۳۸۲۵۴۱۰۶
آدرس:آرامگاه بوعلی،ابتدای بین النهرین،ساختمان جهاد دانشگاهی طبقه دوم
با مدیریت آقای محمدرضا سیلمان شرفی
۰۹۱۸۵۰۹۵۰۲۹

مرکز مشاوره اطلاع رسانی و خدمات کارآفرینی برآیند
تلفن و فکس:۳۸۲۶۵۵۴۳
آدرس:همدان،خیابان بوعلی بالاتر از مسجد امام حسین(ع)، مجتمع سینا واحد ۱۵
با مدیریت آقای دکتر وحید رستمی
۰۹۱۸۳۱۵۲۲۴۱

کانون کارآفرینان استان همدان

پیام تاریخ، تمدن و فرهنگ مادستان
The Message Of Madestan's History & Civilization & Culture
روزنامه همدان پیام
۲
دوشنبه ● ۵ مهرماه ۱۳۹۵ ● شماره ۲۷۴۱
خبر
khabar@hamedanpayam.com

در تذکر نماینده مردم ملایر به وزیر جهاد کشاورزی آمد

انگورداران ملایری در آستانه تهیدستی

ملایر- خبرنگار همدان پیام: نماینده مردم ملایر در مجلس صبح دیروز در صحن علنی مجلس در تذکری خواستار تجدیدنظر در قیمت تعیین شده برای خرید تضمینی انگور تاکستان‌های ملایر شد. محمد کاظمی با اشاره به اینکه تذکر نخست به وزیر جهاد کشاورزی و سپس به دولت و شورای اقتصاد است گفت: حوزه انتخابیه ملایر به لحاظ اقلیم مناسب و سرمایه‌گذاری بسیار خوبی که به لحاظ کمی و کیفی در توسعه تاکستان‌ها داشته به عنوان قطب تولید انگور در کشور مطرح است و کشمش ملایر به عنوان یک برند جهانی مطرح شده است. به گفته وی در این شهرستان ۲۳ هزار خانوار باغدار با جمعیت بالغ بر ۱۱۵ هزار نفر یعنی بیش از ۳۰ درصد جمعیت شهرستان به طور مستقیم از طریق باغداری امرار معاش می‌کنند با اینکه روزانه بیش از هزار نفر در کارخانجات سبزی پاک‌کنی و صنایع تبدیلی و بسته‌بندی در این وادی مشغول به کار هستند. کاظمی با اشاره به اینکه نمایندگان حوزه‌های دارای انگور مدت‌ها قبل به وزارت جهاد کشاورزی و شورای اقتصاد نامه نوشته‌اند که این محصول را به قیمت تضمینی مناسب خریداری کنند افزود: اما قیمتی که اطلاع پیدا کردم و در حال تصویب است به هیچ وجه با توجه به هزینه‌هایی که کود، سم، آبیاری، هرس، حمل‌ونقل و کارگر دارد، اصلاً متناسب نیستند و برای کشاورز مقرون به صرفه نیست. وی بیان کرد: به وزیر جهاد کشاورزی اخطار می‌کنم اگر به داد این ۱۲۰ هزار نفر جمعیت و جمعیتی که در سایر حوزه‌ها این محصول را به بار می آورند، نرسند و محصول آنها را به قیمت مناسب نخرند یا یارانه مناسبی به آنها پرداخت نکنند، این ۱۲۰ هزار جمعیت به خیل دریافت‌کنندگان مستمری از کمیته امداد می‌پردازند. کاظمی افزود: از طرف خود و سایر نمایندگان استدعا دارم وزرات جهاد و شورای اقتصاد به صورت ویژه این موضوع را در دستور کار قرار دهند چرا که وقت کم است و کشاورزان چشم به همت آنها دارند.

یادداشت روز

در قبال سرشماری احساس مسئولیت کنیم

اخذ آمار و سرشماری نفوس و مسکن در هشتمین مرحله خود از ۲ روز پیش به شیوه اینترنتی آغاز شده و در مرحله بعد وارد فاز خانه به خانه خود خواهد شد. هر مرحله از آمارگیری و سرشماری با توجه به وقت و انرژی که نیاز دارد بسیج عمومی سازمان‌ها و ارگان‌های عمومی را به کار گرفته که نشان‌دهنده اهمیت تحصیل آن از جامعه است.

آمار در دنیای امروز از آنجایی نقش برجسته‌ای دارد که بنیاد و پایه تصمیم‌گیری‌های کلان و گسترده برای حکومت‌های توسعه‌گرا به حساب می‌آید و خمیرمایه تعیین اهداف کلان است.

در آمارگیری عمومی یا همان سرشماری جامعه به واقع معاینه و سنجش شاخص‌های عمومی و تخصصی در یک بدنه است که با انجام به موقع آن از بروز بیماری‌ها یا پیشروی آن جلوگیری می‌گردد و تصمیم‌گیران و پزشکان جامعه در پی علاج واقعی و همیشگی بر می‌آیند. در مقابل کمبودها، نقاط قوت نیز بروز و ظهور پیدا می‌کند تا در تقویت و توسعه آن گام برداشته شود.

داده‌های آماری در دنیا پایه و اساس تصمیمات علمی و کارشناسی شده و رهیافت‌های متقن و قابل دفاع به حساب می‌آید از این رو اصلی‌ترین نقد و خرده بر یک دولت تصمیمات خلق الساعه و بدون مطالعه‌ای است که مصداق آن را در دوره قبل شاهد بودیم که چه آسیب‌های مالی و اعتباری را برای کشور به همراه داشت.

شیوه تصمیم‌گیری معیوب گذشته، بی‌توجه به آمار و مطالعات کار را به جایی رساند که موجب ریزش اعتماد عمومی به آمار و نمودارها شد و مغایرت آماری را در نهادهای مسئول پدید آورد که نتیجه آن سردرگمی تصمیم‌گیری در کشور بوده است.

از این‌رو هیچ دولتی نمی‌تواند در تصمیم‌گیری‌ها خود را از آمار و داده‌های حاصل از روش‌های پاسخ داده و صحیح عملی در شناخت زمین بازی بی‌نیاز بداند. این میزان درصدی از اهمیت سرشماری را در کشور نشان می‌دهد. اما در برهه کنونی که کشور پس از بازگشت به ریل آرامش در تصمیم‌گیری‌ها و رفع موانع خارجی، آماده جهش و افزایش سرعت رشد قرار دارد هشتمین سرشماری سراسری نفوس و مسکن یکی از کلیدی‌ترین سرشماری‌ها به حساب می‌رود. بنای بهبود یافته و به خط بازگشته تصمیم‌گیری در کشور اکنون با گذار از مخاطرات خارجی و مشکلات داخلی- به طور نسبی- در آستانه تعیین نقشه راه برای ادامه سیاست‌های کلان سند چشم‌انداز، اقتصاد مقاومتی و برنامه ششم توسعه است.

در این برهه مواد خام و اساس تصمیمات همان آماری است که چه از طریق پایگاه آماری و چه در جست‌وجوی خانه به خانه از شهروندان این کشور اخذ می‌شود. مشارکت جدی، مسئولانه و صادقانه در سرشماری می‌تواند گره‌های فراوانی از اقتصاد و اجتماع و معیشت مردم بگشاید. در این برهه حتی مشارکت جدی در سرشماری می‌تواند میزان اهمیت برخی هشدارها و توصیه‌ها و برنامه‌ها را نشان دهد. فی‌المثل اگر از کم بهره‌گی مردم در در آمد سرانه گفته می‌شود یا اینکه کشور به لحاظ جمعیتی در آستانه مخاطراتی است داده‌های آماری هشتمین سرشماری مهر تأیید خدشه‌ناپذیری بر صحت و سقم آن خواهد بود که تا چه حد در برطرف شدن این مشکلات تلاش شده و جامعه همراه بوده است.

از این رو از نخبگان و مدیران ارشد در مرکز کشور و شهرهای کلان تا کشاورزان و ساکنان دور افتاده‌ترین نقاط کشور به یک اندازه در تصمیمات آینده و استراتژیک کشور که بر اساس سرشماری اتخاذ می‌شود نقش داشته و در قبال آن مسئول خواهند بود.

رئیس اتاق بازرگانی استان خبر داد

افزایش معاملات تجاری بین همدان و اتریش

رئیس اتاق بازرگانی همدان گردشگری را یکی از محورهای توسعه روابط همدان و اتریش دانست و گفت: معاملات تجاری بین همدان و اتریش افزایش یابد.

به گزارش تسنیم، علی اصغرزبردست در دیدار با سفیر اتریش در ایران گفت: پیوندهایی در زمینه اقتصادی بین همدان و اتریش وجود دارد که می‌توان این ارتباطات را تقویت کرد.

وی با اشاره به اینکه بخشی از اقدامات فنی مجموعه فولاد ویان همدان توسط تیم اتریشی اجرایی شده است، افزود: این درخواست از طرف اتریشی وجود دارد که حجم معاملات با همدان را افزایش دهند. زبردست بیان کرد: این زمینه وجود دارد که گردشگری به عنوان یکی از محورهای توسعه روابط بین دو کشور قرار گیرد. وی با بیان اینکه همدان شهر دانشگاهی بوده و بیش از ۱۰۰ هزار دانشجو در این شهر تحصیل می‌کنند، گفت: زمینه دیگر برای ارتباط و تعامل بین همدان و اتریش تبادل دانشجو بویژه در زمینه فنی‌وحرفه‌ای و تکنسین است.

رئیس اتاق بازرگانی استان همدان با اشاره به اینکه دنیا همچون ایران با رکود و تورم مواجه بوده و برای خروج از آن به دنبال بازار جدید هستند، بیان کرد: کشورهای اروپایی ۲۰ سال از قوانین و ضوابط ایران دور بودند و سفرهای آنها به ایران بیشتر جنبه بررسی دارد تا با قوانین و ضوابط باید آشنایی لازم کسب شود. زبردست با اشاره به اینکه استان همدان نمی‌تواند با ۱۴۰ کشور ارتباط داشته باشد، گفت: ۷ کشور برای استان همدان در نظر گرفته شده که ارتباط بیشتری برقرار شود ولی این امر نافی ارتباط با سایر کشورها نیست.

وی افزود: اتریش، هلند، مسکو و چک‌اسلواکی به عنوان کشورهای اروپایی، غنا به عنوان کشور آفریقای غربی، قزاقستان و گرجستان به عنوان کشورهای آسیایی مورد هدف استان همدان برای ارتباطات تجاری و اقتصادی هستند.

استاندار در آئین معرفی ۱۵ دستگاه برتر در جشنواره شهید رجایی:

بهره‌وری سیستم اداری استان راضی‌کننده نیست

■ همدان قطب پزشکی غرب کشور شد

جشنواره شهید رجایی دیروز در استان همدان با معرفی ۱۵ دستگاه‌های برتر در شاخص‌های عمومی و اختصاصی برگزار شد. در این جشنواره که با حضور استاندار و رئیس سازمان برنامه و بودجه استان همدان که دبیری برگزاری جشنواره شهید رجایی در استان را برعهده دارد برگزار شد وی از انتخاب ۱۵ مدیر در همدان خبر داد.

اسکندر صیدایی با بیان اینکه با جشنواره شهید رجایی از جایگاه قانونی برخوردار است، افزود: مواد ۸۱ و ۸۲ فصل ۱۱ قانون مدیریت خدمات کشوری ارزیابی عملکرد دستگاه‌های اجرایی با هدف نظام‌مند کردن فعالیت‌های دستگاه‌ها را در شاخص‌های عمومی و اختصاصی براساس میزان عملکرد دستگاه‌ها در کشور مورد تأکید قرار داده است.

وی با بیان اینکه برای ارزیابی دستگاه‌ها شاخص‌های عمومی و اختصاصی در کل کشور پیش‌بینی شده است، ادامه داد: این فرایند سال گذشته در استان با ابلاغ بخشنامه مربوط انجام شد.

دبیر جشنواره شهید رجایی همدان با بیان اینکه شاخص‌های عمومی شامل ٦ محور، ۳۰ شاخص و ۱۳۸ زیر شاخص است، ادامه داد: زیرشاخص‌های اختصاصی نیز مشخص شده بود که دستگاه‌های استان ابتدا باید خود ارزیابی داشته باشند، سپس دستگاه ستادی در مرکز نظر ارائه می‌کند و بعد براساس استناد نمایندگان دستگاه‌ها اطلاعات وارد سایت شده و با حفظ امانت ارزیابی‌ها انجام می‌شود.

وی با بیان اینکه باید ۹ دستگاه برتر در استان انتخاب می‌شد اما این فرایند در حد ۱۵ نفر از مدیران تشخیص داده شد، بیان کرد: هر مدیر می‌تواند ٤ نفر از همکاران اثرگذار دستگاه خود را در اداره پیش‌بینی کند و تقدیر و تشکر داشته باشد.

صیدایی با تأکید بر اینکه کارشناسان و همکاران در سازمان برنامه و بودجه با رعایت قانونمندی‌های استخراج موارد ۹گانه را داشتند، افزود: گزینش دستگاه‌های اجرایی برای تقدیر در جشنواره دستگاه‌های برگزیده در مجموع شاخص‌های عمومی و اختصاصی شرکت توزیع نیروی برق استان اول، سازمان امور اقتصاد و دارایی استان دوم، اداره کل بنیاد شهید استان سوم، جهاد کشاورزی استان چهارم و آب و فاضلاب شهری پنجم شد.

وی گفت: دستگاه‌های برگزیده در شاخص‌های عمومی شرکت نیز شرکت آب منطقه‌ای، اداره کل فنی‌وحرفه‌ای، اداره کل تعاون، کار و رفاه اجتماعی، اداره کل ورزش و جوانان و اداره کل راه و شهرسازی هستند.

رئیس سازمان برنامه و بودجه استان همدان ادامه داد: دستگاه‌های برگزیده در شاخص‌های اختصاصی ارزیابی عملکرد دانشگاه علوم پزشکی و خدمات بهداشتی و درمانی، بیمه سلامت، سازمان تبلیغات اسلامی، ثبت احوال و میراث فرهنگی، صنایع دستی و گردشگری استان برگزیده شدند.وی با بیان اینکه ابلاغی را از ناحیه سازمان برنامه و بودجه کشور داشتیم که استانداری‌ها از ارزیابی استانی معاف بودند، تأکید کرد: از مجموعه وزارت کشور و به صورت استانی مقایسه می‌شدند.

صیدایی در خصوص سرشماری نفوس و مسکن گفت: سرشماری نفوس و مسکن به صورت اینترنتی در استان آغاز شده که بسیار در توسعه و پیشرفت حایز اهمیت است.

پس از سخنان صیدایی استاندار همدان هم در سخنانی با تأکید بر محصول و بهره‌محوری سیستم اداری در استان تأکید کرد که ساعت محور بودن خوشایند نیست و مدیر نباید به این دلخوش باشد که کارمند سر ساعت وارد اداره و سر ساعت از اداره خارج می‌شود.

به گفته محمدناصر نیکبخت سیستم اداری سیستمی است که رضایتمندی مردم را در انتهای کار خود داشته باشد و دولت تدبیر و امید و روحانی همیشه به رضایتمندی مردم اشاره دارند.

وی با تأکید بر اینکه مردم سرمایه اجتماعی کشور هستند، بیان کرد: سیستم اداری و عریض و طویلی که در کشورها به خصوص کشور ما وجود دارد بر مبنای خدمتگذاری برای مردم باید بنا شده باشد چراکه سرمایه‌های اجتماعی بالاترین سرمایه هر کشوری هستند.

نیکبخت در ادامه خطاب به مدیران استان با تأکید بر اینکه از سیستم اداری خود مراقبت کنید چراکه از هیچ تخلف و فساد اخلاقی و مالی به هر میزان کوچک نمی‌گذرم، افزود: مسائل اخلاقی و مالی پاشنه آشیل هر سیستمی هستند.

استاندار همدان با بیان اینکه مدیران حفظ شئونات را در رابطه با حجاب و پوشش همکاران خانم داشته باشید، ادامه داد: حفظ شئونات باید باشد اما از همه چیز مهمتر رضایت ارباب رجوع است چراکه همه تشکیلات ساخته شده تا رضایتمندی مردم ایجاد شود.

وی در ادامه به موضوع رشد اقتصادی اشاره کرد و با بیان اینکه در رشد اقتصادی درصد قابل توجهی را به بهره‌وری اختصاص داده‌ایم، افزود: آیا در جمع حاضر که مدیران کارشناسان و صاحبنظران سیستم اداری استان هستند کسی هست که اعلام کند، از بهره‌وری سیستم خود راضی هستم؟ من که بعید می‌دانم.

نیکبخت با بیان اینکه باید به بهره‌وری توجه بیشتری داشته باشیم و محصول تلاش و زحمات خود را باید به چشم ملاحظه کنیم، ادامه داد: بهره‌وری ایجاد شده باید قابل اندازه‌گیری باشد.

ساعت محور بودن خوشایند نیست و مدیر نباید به این دلخوش باشد که کارمند سر ساعت وارد اداره و سر ساعت از اداره خارج می‌شود

وی از صیدایی رئیس سازمان برنامه و بودجه استان و قیاسی معاون امور اقتصادی و توسعه منابع انسانی استانداری همدان خواست تا در رابطه با بهره‌وری سازمان‌ها، سیستم‌ها و دستگاه‌ها اقدام به برگزاری نشست‌ها و سمینارهایی کنند و عالمان و اساتید این حوزه دعوت به عمل آورند.

استاندار همدان افزود: با برگزاری این نشست‌ها و سمینارها باید بتوان در رابطه با احیای فکر بهره‌وری و تلاش برای بهره‌وری در سیستم اداری کاری اقدام کرد.

وی با تأکید بر اینکه اگر نتوانیم سهم بهره‌وری را محقق کنیم با تحقق نیافتن رشد اقتصادی در زمینه امور جاری و اداری آسیب‌های دیگری وارد می‌شود، گفت: برای ما محصول و نتیجه کار در سیستم اداری مهم است.

همدان قطب پزشکی غرب کشور شد

نیکبخت در ادامه از موسوی‌بهار رئیس دانشگاه علوم پزشکی همدان قدردانی کرد و با بیان اینکه با تلاش‌ها و پیگیری‌های انجام شده قطب پزشکی غرب کشور به همدان داده شد، ادامه داد: استان همدان در پی این بود که قطب پزشکی غرب کشور شود اما این عنوان به یکی از استان‌های همجوار داده شد که با تلاش و پیگیری‌های صورت گرفته همدان قطب پزشکی غرب کشور شد.

وی به بحث سرشماری نفوس و مسکن اشاره کرد و از مدیران خواست تا همکاران خود را به ثبت نام اینترنتی سرشماری تشویق کنند و افزود: در وقت غیر اداری مدیران اجازه دهند همکاران ثبت نام سرشماری خود را با استفاده از امکانات اداره و به صورت اینترنتی انجام دهند.

استاندار همدان از رئیس سازمان برنامه و بودجه خواست تا هرچه زودتر مشکل بازنشستگان حل شود و افزود: پیگیری برای پرداخت پاداش بازنشستگی بازنشستگان انجام شود چراکه فرد بازنشسته از یک سال قبل برای این پاداش حساب باز کرده است و پرداخت آن پس از ۲ سال کارآمدی زیادی ندارد.

رئیس پلیس مواد مخدر اعلام کرد

از ۶۹ منطقه استان بوی مواد مخدر می‌آید

■ معرفی هر معتاد یک ربع سکه جایزه دارد

» سمانه جهانگیری عرش

رئیس پلیس مبارزه با مواد مخدر استان همدان در نشست خبری خود با خبرنگاران هر چند به برخی سؤالات پاسخ نداد و در پاسخ به آمارخواهی از برخی حوزه‌ها محرمانه بودن آن را دلیل آورد اما در مقابل آمار و نکاتی جالب را مطرح کرد که از جمله آن وجود ٦٩ منطقه مواد مخدر در سطح استان و تعیین جایزه برای معرفی هر معتاد بود.

به گفته هادی قزوینه‌ای تاکنون ٦٩ منطقه و ۲۹۸ مخروبه و محل تجمع معتادان در استان همدان شناسایی شده که از این تعداد ٤۲ منطقه توسط نهادهای مسئول ساماندهی و تعیین تکلیف شده است.

رئیس پلیس مبارزه با مواد مخدر استان همدان افزود: به منظور شناسایی خرده‌فروشان طرح جمع‌آوری اطلاعات این افراد در دستور کار پلیس مبارزه با مواد مخدر همدان قرار گرفت و هم اینک بانک اطلاعاتی دقیقی در این خصوص وجود دارد. قزوینه‌ای همچنین بیان کرد: یکی از دغدغه‌های اصلی مردم وجود معتاد متجاهر در بوستان‌ها و تفرجگاه‌ها و مناطق مسکونی است که پلیس با شناسایی ۹۰۷ معتاد متجاهر نسبت به ساماندهی آنها اقدام کرده است.

وی افزود: معتادان متجاهر پس از شناسایی و دستگیری برای درمان به مراکز ماده ۱۵ و ۱٦ اعزام شدند.

رئیس پلیس مواد مخدر استان همدان در ادامه برای تأکید بیشتر روی ساماندهی شدن معتادان در استان گفت: هر فردی ۱۰ معتاد در شهر شناسایی کند یک ربع سکه به آن جایزه می‌دهم!

وی افزود: مواد مخدر یک مقوله چندبعدی است که سازمان‌یافتگی و فراملی بودن به عنوان ۲ ویژگی بارز مواد افیونی موجب مصون نماندن جوامع از آسیب‌ها و تهدیدهای این بلای خانمانسوز شده است.

قزوینه‌ای بیان کرد: ادعای ریشه‌کنی کامل مواد مخدر یک کار تبلیغی و شعاری است و افرادی که این شعار را سر می‌دهند شناختی از این موضوع ندارند.

وی با بیان اینکه باید مواد مخدر را مدیریت کرد گفت: باید با برنامه‌ریزی و تغییر الگوهای مصرفی گرایش به سمت مصرف مواد مخدر و میزان تقاضا را کاهش داد.

رئیس پلیس مبارزه با مواد مخدر همدان بیان کرد: همچنین برای کاهش شمار معتادان باید زمینه درمان با کمترین هزینه آنها فراهم شود.

قزوینه‌ای گفت: برخورد با توزیع‌کنندگان خرد مواد مخدر در اولویت قرار دارد و ٤ هزار و ۵۸۵ خرده‌فروش در نیمه نخست امسال دستگیر شدند.

وی بیان کرد: یکی از راه‌های کاهش گرایش مصرف به مصرف مواد مخدر افزایش آگاهی مردم نسبت به تبعات مصرف مواد افیونی است.

رئیس پلیس مبارزه با مواد مخدر همدان در ادامه گفت: ۲٦ هزار و ۹۵٤ نفر از اهالی این استان در نیمه نخست سالجاری با آسیب‌های مواد مخدر آشنا شدند که دانش‌آموزان و دانشجویان بیشترین جوامع هدف پلیس بودند.

قزوینه‌ای افزود: ۲ تن و ۵۰٤ کیلوگرم انواع مواد مخدر امسال در همدان کشف و ضبط شده که نسبت به ٦ ماهه نخست سال گذشته ۱۷ درصد افزایش داشته است.

وی کشف یک تن و ۸۵ کیلوگرم پیش‌ساز شیشه، دستگیری و جمع‌آوری ۹۰۷ معتاد، انهدام ٤۲ باند تهیه و توزیع مواد مخدر، انجام ۳۹ عملیات فرا استانی، کشف ۱٤۵ هزار عدد قرص غیر مجاز، اجرای ۲۳۹ طرح پاکسازی، توقیف ۹٤ دستگاه خودرو و ۲۸ دستگاه موتورسیکلت و کشف ۹ قبضه اسلحه را از توفیقات پلیس مبارزه با مواد مخدر همدان در سالجاری برشمرد.

رئیس پلیس مبارزه با مواد مخدر همدان همدان بیان کرد: ۵ هزار و ۵۹ طرح مبارزه با مواد مخدر امسال در همدان اجرایی شده که ۲۲٤ مورد از این تعداد کنترل محورهای مواصلاتی بوده است.

شنیده‌ها

shenide@hamedanpayam.com

۱- استقبال مردم استان از کارت اعتباری برنزی خوب بوده است. گویا دلیل استقبال نکردن مردم از کارت‌های اعتباری نقره‌ای و طلایی نیاز به سند ملکی و سخت بودن شرایط آن است. گفتنی است این کارت‌ها قابلیت گردشی دارند و فرد ۱۲ دوره می‌تواند از آن استفاده کند.

۲- واردات گندم به دولت پیشنهاد شده است. گویا این پیشنهاد ستاد تنظیم بازار با توجه به خودکفایی کشور در تولید گندم و میزان قابل توجه تولید مازاد با تعجب همراه شده است. گفتنی است مخلوط کردن و افزایش کیفیت گندم تولید داخل و واردات با هدف فرآوری و صادرات به کشورهای دیگر توجیه این پیشنهاد است.

۳- زائران حسینی اربعین از استان می‌توانند با روادید اربعین در عراق ۲۰ روز اقامت کنند. گویا ٤۰ دلار برای صدور روادید و ۲۵۰ هزار ریال حق بیمه و صد هزار ریال حق کارگزار و ۲۰ هزار ریال حق ثبت‌نام از هر زائر دریافت می‌شود. گفتنی است ثبت‌نام در سامانه سماح، از ۱٦ شهریور ماه آغاز شده و تا ۲٤ آبان ماه ادامه خواهد داشت.

٤- حضور دو نماینده همدان به صورت همزمان در جمع معتمدین حاشیه شهر گمانه‌زنی‌هایی را باعث شده است.گویا برخی این حضور را تلاش برای حمایت از لیستی مشترک در انتخابات شوراها قلمداد می‌کنند. گفتنی است رأی حاشیه شهر در انتخابات شوراها تأثیرگذاری بالایی دارد.

۵-اصلاح هندسی میدان امام حسین(ع) با اعتراض اهالی ۱۲ متری ولایت همراه شده است. گویا این اهالی به بن‌بست شدن این خیابان با اصلاح هندسی و جدول‌گذاری‌های جدید اعتراض دارند. گفتنی است اهالی ۱۲ متری ولایت روز گذشته اعتراض خود را با حضور در مقابل استانداری اعلام کرده‌اند.

خبر

با ادامه انسداد چاه‌های غیر مجاز در استان

۱٦۳ میلیون متر آب صرفه‌جویی شد

مدیرعامل شرکت آب منطقه‌ای همدان از انسداد بیش از هزار و ۷۵٦ حلقه چاه غیرمجاز در همدان خبر داد و گفت: انسداد این تعداد چاه غیرمجاز سبب صرفه‌جویی ۱٦۳ میلیون مترمکعبی در مصرف آب شد.

مرتضی عزالدین عمق انسداد چاه‌های غیرمجاز را ٦۷ کیلومتر اعلام کرد و گفت: بیشترین چاه‌های غیرمجاز در کبودراهنگ با ۳۸۳ حلقه، رزن با ۳۱۹ حلقه و همدان با ۲٤٦ حلقه مسدود شده است.

وی بیان کرد: سال گذشته ۷۰۰ حلقه چاه غیرمجاز در استان همدان براساس احکام قضایی مسدود شده که این امر سبب صرفه‌جویی بیش از ۵۸ میلیون مترمکعبی در مصرف آب زیرزمینی شده است.

عزالدین با بیان اینکه از ابتدای امسال مجوز انسداد بیش از ٦۲۵ حلقه چاه غیرمجاز در استان همدان صادر شده است، افزود: خوشبختانه همکاری مناسبی بین دادگستری و نیروی انتظامی برای انسداد چاه‌های غیرمجاز در همدان وجود دارد که منتج به این عملکرد شده است.

مدیرعامل شرکت آب منطقه‌ای همدان بیان کرد: از ابتدای امسال تاکنون ۳۹۵ حلقه چاه غیرمجاز در استان همدان مسدود شده که صرفه‌جویی ۲٤ میلیون مترمکعبی منابع زیرزمینی آبی استان همدان کاهش یافته است.

وی گفت: همچنین با چاه‌های مجاز استان همدان که برداشت بیشتر از پروانه بهره‌برداری دارند نیز برخورد می‌شود تا برای حفاظت از منابع آبی استان همدان گام‌های اساسی و جدی برداشت.

تخریب ۱۰ هکتار سبزی آلوده

سبزی‌کاری با آب‌های آلوده اصلی‌ترین موضوعی بود که در همایش روز جهانی بهداشت محیط در استان به آن پرداخته شد. در این همایش رئیس دانشگاه علوم پزشکی همدان استفاده از آب‌های زیرزمینی برای کشاورزی را مضر برای سلامتی و طول عمر افراد دانست و گفت: متأسفانه آب‌های زیرزمینی را که از میلیون‌ها سال پیش ذخیره شده بود، در طول ۳۰ سال بیرون کشیدیم و بر باد دادیم، غافل از اینکه حیات خود را با تهدید مواجه کرده‌ایم.

حبیب ا... موسوی‌بهار افزود: متأسفانه زباله‌ها را از خانه و اتاق خود خارج می‌کنیم اما پس از خارج کردن آن دیگر به فکر عواقب ناشی از آن زباله‌ها نیستیم. وی از نظارت مأموران بهداشت محیط و حرفه‌ای بر آب‌های ناسالم سبزی‌کاری‌ها و توزیع تغذیه‌های ناسالم در برخی مغازه‌ها خبر داد و گفت: تلاش این مأموران بهداشتی این است که سلامت افراد جامعه را تأمین کنند.

معاون بهداشتی دانشگاه علوم پزشکی همدان هم در این همایش از تخریب ۱۰ هکتار از اراضی کشت سبزی آلوده در همدان خبر داد.

جلال‌الدین امیری از جهاد کشاورزی خواست تا به فکر سلامت مردم باشد و همواره تغذیه سالم در اختیار مردم قرار دهند.

وی همچنین از اجرای طرح به‌کارگیری مراقبان سلامت خبر داد و گفت: بزودی به ازای هر ۲ هزار و ۵۰۰ نفر یک مراقب سلامت خواهیم داشت که وضعیت و مسائل بهداشتی مردم را به ما گزارش می‌دهند.

امیری با بیان اینکه آلاینده‌های شیمیایی و صنعتی مهمترین نگرانی امروز ماست، بیان کرد: حوزه بهداشت بیشترین ارتباط را با بیرون دارد، بنابراین وظیفه آن است که مسائل بهداشتی را پیگیری کند.

وی از طرح ساماندهی توزیع لبنیات سنتی در سطح شهر خبر داد و گفت: از آنجا که ذائقه مردم با اینگونه لبنیات خوش است، رشد قارچ‌گونه این دسته افراد را به دنبال داشته که متأسفانه در برخی موارد عرضه لبنیات به صورت غیر بهداشتی بوده است.

پیام تاریخ، تمدن و فرهنگ مادستان
The Message Of Madestan's History & Civilization & Culture
روزنامه همدان پیام
۳
دوشنبه ● ۵ مهرماه ۱۳۹۵ ● شماره ۲۷۴۱
مادستان
madestan@hamedanpayam.com

هفته فرهنگی ملایر از مهر ماه به آذرماه موکول شد

ملایـر- خبرنگار همدان پیام: هفته فرهنگی ملایـر که قرار بود اوایل مهرماه از سوم تا نهم برگزار شود، لغو شد و پس از ماه صفر برگزار می‌شود. برای ارتقا و توسـعه فرهنگی، معرفی و شناساندن ظرفیت‌های غنی ملایر در حوزه‌های مختلف، مسئولان شهرستان مصمم شدند یک هفته فرهنگی با اجرای برنامه‌های متنوع و شـاخص در شهرستان برگزار کنند و در این یـک هفته علاوه بـر معرفی ظرفیت‌های فرهنگی مختلف شهرسـتان در حوزه‌های علمی، ورزشـی و هنری کشوری، در حوزه‌های دیگر از جمله معرفی ظرفیت‌های گردشـگری و غنای فرهنگی که در شهرستان است و به توسعه و ارتقای فرهنگی شهرستان کمک می‌کند هم برنامه‌هایی برگزار شود. اما با توجه به برنامه‌ریزی‌های انجام شده هفته اول مهرماه جهت این مراسم انتخاب شد که خبر از لغو آن و موکول شدن به زمان دیگری رسید.
معاون سیاسی اجتماعی فرمانداری ملایر در گفت‌وگو با همدان پیام گفت: به دلیل اینکه بازتاب رسـانه‌ای این هفته برای شهرستان بسیار مهم بود و با توجه به تقارن این هفته با هفته دفاع مقدس و حجم برنامه‌ها این امکان میسر نبود و تصمیم گرفته شد برنامه‌ها به ماه ربیع‌الاول موکول شود. سعید کتابی با بیان اینکه اقدامات برای برگزاری این هفته انجام شـده، بیان کرد: علاوه بر صداوسیمای استان که با حجم برنامه‌ها در هفته اول مهرماه مواجه بود، برنامه صبح و نشـاط که از صدا وسیمای کشوری نیز پخش می‌شود با شـلوغی زمان همراه بود و امکان حضور در شهرستان را نداشتند. گفتنی اسـت؛ ۱۰ کمیته در این خصوص تشکیل شده که شامل کمیته‌های ترویج فرهنگ اسلامی و فرهنگ ایثار و شهادت، فرهنگی هنری، دهیاران، ورزش، تبلیغات و اطلاع‌رسانی، دانش‌آموزی و دانشجویی، اقتصاد مقاومتی، سبک زندگی و معیشـت، برگزاری مراسم، نامگذاری و شورای هفتگی است که هر ارگان با توجه به برنامه‌های خود باید در کمیته مربوطه برنامه‌ریزی کند.

کوتاه از شهرستان

درخواست همکاری از اسدآبادی‌ها در اجرای طرح نفوس و مسکن

همـکاری مردم با دولت موجب دقـت و اجرای به موقع طرح سرشماری نفوس و مسکن خواهد شد.
فرماندار اسدآباد با اشاره به اهمیت و تأثیر سرشماری در ارائه خدمات مطلوب و شایسـته، گفت: کار آمارگیری از شهرسـتان توسـط ۳۰ آمارگیر دارای کارت شناسـایی و فرم ویژه هسـتند به صورت ۱۰۰ درصد محرمانه جمع‌آوری می‌شود.
مسـعود بکایی در گفت‌وگو بـا ایرنا، افزود: این اطلاعات شـامل اطلاعات مکانی، هویتی است و به هیچ عنوان اطلاعات مالی اشخاص ثبت نمی‌شـود. به گفته وی، اطلاعات جمع‌آوری شده در سرشماری نفوس و مسکن در برنامه‌ریزی‌های کلان کشور اثرگذار است؛ بنابراین باید مردم در این طرح اطلاعات دقیق خود را با اعتماد کامل ثبت کنند.
بکایی با اشـاره به برگزاری اینترنتی سرشماری از سوم مهرماه افزود: انجام این نوع سرشـماری می‌تواند در سـرعت، دقت و اطمینان از ضریب بالایی برخوردار باشد.
فرماندار اسدآباد گفت: سـتاد سرشماری شهرستان در آمادگی کامل برای برگزاری این سرشماری است و تمهیدهای لازم از قبیل امکانات، تجهیزات و خودرو برای اجرای مناسب این طرح اندیشیده شده است.

به مناسبت هفته دفاع مقدس انجام شد

تجلیل از کارکنان رزمنده ارشاد رزن

رزن- خبرنگار همدان پیام: به مناسـبت هفته دفاع مقدس، اداره فرهنگ و ارشاد اسلامی رزن در یک اقدام فرهنگی از کارکنان رزمنده و ایثارگـر خود تجلیل کرد. رئیس اداره فرهنگ و ارشـاد اسـلامی شهرسـتان رزن در این آیین رزمندگان و ایثارگـران را مایه مباهات و افتخار نسـل حاضر ونسل‌های آینده دانست و از رشادت‌های آنان قدردانی کرد.به گفته علی سیف‌یار، اگر شهدا و رزمندگان ۸ سال دفاع مقدس نبودند این امنیت و آرامش امروزی و پیشـرفت‌های علمی و اقتصادی جمهوری اسلامی محقق نمی‌شد.
وی افزود: ۸ سـال دفاع مقدس در طول تاریخ با تمام خاطرات تلخ و شـیرین و جانفشانی‌های رزمندگان اسـلام همواره در دل‌ها نقش بسـته است. لازم به ذکر است؛ محمود صادقی و علی‌اصغر توکلی از رزمندگان و ایثارگران ۸ سـال دفاع مقـدس از کارکنان اداره فرهنگ و ارشاد اسلامی شهرستان رزن هستند که مورد تجلیل قرار گرفتند.

لالجینی‌ها به آمارگیران سرشماری اطلاع بدهند

لالجین- خبرنگار همدان‌پیام: مردم بخش لالجین اطلاعات لازم را در اختیار آمارگیران سرشماری قرار دهند.
بخشدار لالجین با اشـاره به اینکه پایه و اساس برنامه‌ریزی دقیق در کشـور داشـتن آمار و اطلاعات دقیق از وضع موجود بوده و از نظر سیاستگذاری و برنامه‌ریزی سرشماری عمومی نفوس و مسکن حایز اهمیت اسـت، از عموم مردم بخش دعوت کرد در این سرشـماری شرکت فعال داشـته باشـند. رضا حاکمی با تأکید بر لزوم شفافیت و دقـت در جمع‌آوری آمار و پرهیز از کم‌شـماری، به فواید اجرای طرح‌های آماری اشـاره کرد و افزود: وجود آمار و اطلاعات صحیح موجب کاهـش هزینه‌های اجرایی، اختصاص مناسـب اعتبارات به بخش‌ها و نهادهای مختلف و افزایش سـرعت و بهبود کیفیت ارائه خدمات به مردم می‌شـود. وی با اشـاره به جزئیات اجرای هشتمین سرشماری عمومی نفوس و مسکن کشـور گفت: همه دستگاه‌های اجرایی مکلفند چه در بحث سخت‌افزاری و چه در بحث نرم‌افزاری و ثبت آمار به اجرای مطلوب سرشماری کمک کنند.

آغاز مرحله دوم واکسیناسیون تب برفکی در بهار

مرحله دوم واکسیناسیون تب برفکی با مشارکت اداره دامپزشکی و تعاونی دامداران بهار آغاز شد.
مدیر جهاد کشـاورزی شهرستان بهار در این‌باره گفت: با آغاز مرحله دوم واکسیناسـیون تب برفکی با مشارکت اداره دامپزشکی و تعاونی دامداران بهار، تاکنون هزار رأس گاو واکسـینه شـده‌اند و عملیات همچنان ادامه دارد. کرمی افزود: دامداران برای ثبت نام و اعلام آمادگی می‌توانند به تعاونی دامداران بهار مراجعه کنند.
وی همچنین گفت: در مرحله نخست تعداد ۲ هزار و ۹۰۰ رأس گاو به همین شیوه بر علیه بیماری تب برفکی واکسینه شدند.

گلزار شهدای کبودراهنگ عطرافشانی شد

به مناسبت هفته دفاع مقدس در آیینی با حضور فرماندار، امام جمعه، نماینده مجلس شورای اسـلامی و جمعی از مدیران مزار شهدای این شهرستان غبارروبی شد. در این آیین، با تجلیل از رشادت‌ها و ایثارگری شهدای ۸ سال دفاع مقدس و تجدید بیعت با آنان، با حضور در گلزار شهدا هم به مقام شامخ آنان ادای احترام کردند. همچنین مردم، مسئولان و خانواده شـهدا، با اهدای گل و قرائت فاتحه، یاد و خاطره شـهدای انقلاب اسلامی و دوران ۸ سال دفاع مقدس را گرامی داشتند.

تجدید خاطرات دانش آموزان مدرسه حاج محمد فراهانی ملایر در روز بازگشایی مدرسه‌ها

دیدار همکلاسی‌ها پس از ۱۵ سال

ملایـر- خبرنـگار همدان‌پیـام: اینجا پیش‌دانشـگاهی دخترانـه حـاج محمد فراهانی ملایر اسـت؛ مدرسـه‌ای که حالا بـا دانش‌آموزانی خاطره بـازی می‌کند که این‌بار و در نخستین روز مهرماه و آغاز مهر تحصیلی، نه به عنـوان دانش‌آموز، بلکه به عناوین مختلفی چون وکیل، عضو شورای شهر، استاد دانشـگاه، معلم، کارمند، عضو هیأت علمی و البته همسـر و مادر بر روی نیمکت‌هایی نشسته بودند. نیمکت‌هایی که یادآور روزهای شـیرین نوجوانی و شـور اشـتیاق وصف‌ناپذیر سـال‌های فراموش نشدنی بود.
از در مدرسه که وارد می‌شدی، گلدان‌های گل و ورود خودروهـا و بیشـتر از همـه مادرانی دسـت در دسـت فرزندانشـان توجه‌ات را بیشتر جلب می‌کرد. به ورودی سالن که می‌رسیدی خانم یعقوب‌پور مدیر جدی، خوش‌فکر و پر تلاش سال‌های ۸۱ پیش‌دانشـگاهی را می‌دیدی که مشـتاقانه و با روی گشـاده بـه اسـتقبال تک تک دانش‌آموزانش مـی‌رود و آنها را به آغوش می‌گیرد و می‌بوسـد و از حال و روزشـان باخبر می‌شود.
دانش‌آموزانـی که حالا به همراه همسـر، فرزندان یا هم‌کلاسی‌های آن سال‌های خود خندان و با در دسـت داشتن همان کارت دعوت -که حالا دور هم جمع‌شـان کرده بود- وارد می‌شدند، از دیدن مدیر و برخی دبیران خود بسیار خوشحال می‌شدند و در همان ورودی سـالن خاطره بـازی را آغاز می‌کردند.
پس از گفت‌وگوی مختصری که در ورودی داشتند و عکس یادگاری که می‌گرفتند، وارد سالن می‌شدند و نخستین جایی که می‌رفتند، کلاس درس‌شان بود و صندلی که روی آن می‌نشسـتند و با چه اشتیاقی به همراهشان نشان می‌دادند. بازار سلفی و عکس‌ها با هم دوره‌ای‌ها و دبیرانی که حالا البته بیشترشان بازنشسته شده بودند، داغ داغ بود.
دبیرانـی که برخی با همـان انرژی جوانی و برخی دسـت به عصا و برخی هم کمی شکسته‌تر، اما همه با همان چهره گشاده روز اول مهر، از دیدن شاگردان آن سال‌ها لذت می‌بردند و با آنها خوش‌وبش می‌کردند.
سـالنی که قرار بود همه در آن جمع شوند، طبقه بالا بود و روی پله‌ها پر از گل‌هایی که همه حواسشان بود تا پا بر رویشان نگذارند. باز هم مانند همان سال‌ها بچه‌ها روی پله‌ها جمع شـده بودند و گفت‌وگو می‌کردند و یـاد می‌آوردند زنگ تفریـح و معاون‌ها را که تذکر می‌دادند سر کلاس بروید و شلوغ نکنید.
سـالن پر از جمعیت بود و شـلوغ. آخر سـالن هم ماننـد همـه کلاس‌ها درس از همه شـلوغ‌تر بـود تا آنجـا که مدیر آموزش‌وپرورش شهرسـتان هم با مزاح به آن اشـاره کرد، اما این‌بار گذشـته از دانش‌آموزان دیروز که شلوغ می‌کردند و شماره تلفن می‌دادند و عکس می‌گرفتند، صدای گریه و شـادی فرزندانشـان هم به آن اضافه شـده بود تا آنجـا که بارها مجری مراسم از مادران خواست سکوت را رعایت کنند.

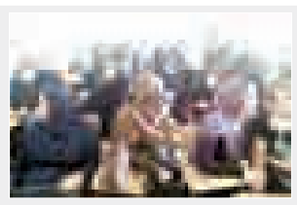

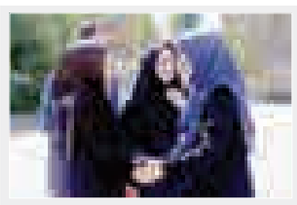

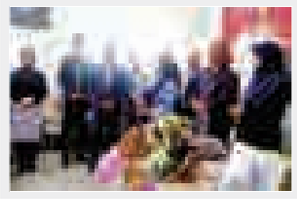

برخی همان شیطنت‌ها را داشتند، کسانی که حالا مادر شده بودند و به دنبال فرزندشان از این کلاس به آن کلاس می‌دویدند و برخی با تیپ اداری و کارمندی کمی جدی‌تر آمده بودند، اما همه از این مراسم ابراز خوشحالی داشتند و از آن به خاطره‌ای شیرین و به یاد ماندنی اشاره می‌کردند.
مه‌سیما سـهرابی، دانش‌آموز آن سال‌ها بود کـه حالا خود معلم شـده و در نشـریات قلـم می‌زند و به دعوت مجری، نخسـتین کسی بود که پشـت تریبون رفت و پس از خواندن متنی و البته چنـد بار تذکر به هم دوره‌ای‌هایش برای برقراری سکوت از این مراسم ابراز شادمانی کرد.
اما نوبت به مدیر همیشـه پویای مدرسـه رسـید که باز مانند آن روزهـا می‌دوید و هماهنگی می‌کرد و مراقب بود همه چیز به خوبی برگزار شود. یعقوب‌پور گفت: «سال ۸۱ یـک روز زنگ تفریح وقتی از پشـت سـر، دانش‌آموزان را نگاه می‌کرده، این ایده به ذهنش رسـید و با همفکری همکارانش تصیمم بر اجرایی شدن آن گرفته است.
وی بـا اشـاره بـه اینکه آن سـال ۴۵۰ دانش‌آمـوز داشـته که بـا کادر اداری و دبیران ۴۸۰ نفر را مدیریت می‌کرده است، افزود: «بسیار خوشحال است که بسیاری از دانش‌آموزانـش در آن دوره رتبه‌هـای خوب دانشـگاه را آورده در بسـیاری از مقاطع موفق بوده‌اند و حالا به جایگاه‌های مهمی دست یافته‌اند.

تشکیل مجمع خیرین آینده‌ساز

یعقوب‌پور همچنین خواستار تشکیل مجمع خیرین آینده‌سـاز شد تا خروجی خوبی از مراسم هم داشته باشد.
مدیـر آموزش‌وپـرورش شهرسـتان هم سخنران بعدی بود که در همه شلوغی سالن پشت تریبون رفت و با زنده نگهداشتن یاد زهره‌وند، ریاست آن سال آموزش‌وپرورش، مختصری از برنامه‌های امسال را بیان کرد.
کاوه برخـورداری چندین‌بـار از جمعیت خواسـت تا سـکوت را رعایت کنند. وی به پیشـنهاد یکی از دانش‌آموزان (که حالا با فرزندان خـود آماده بود)، هدیه‌ای هم به مادری که بیشـترین فرزند را داشت، تقدیم کرد و این موضوع با تشویق حاضران همراه بود.
خانم بختیاری یکـی از دبیران محبوب آن سال‌ها سخنران دیگری بود که پشت تریبون رفت و با یادآوری خاطره آشـپزی آن سال و نام بـردن دانش‌آموزان آن هم پس از ۱۵ سال موجب خوشحالی و تشویق جمع شد.
مراسـم با اهدای هدایایی به برخی دبیران و عکس یادگاری در حیاط مدرسـه پایان یافت؛ امـا گفت‌وگوها و تکاپوی فرزندانی که زمانی مادرانشـان در ایـن حیاط بازی می‌کردند، هنوز ادامه داشت.

رئیس دانشگاه علوم پزشکی استان خبر داد

اختصاص ۱۲۵ میلیارد به درمان تویسرکان

۱۲۵ میلیـارد ریال اعتبار در قالب ۷ بسـته از ابتدای اجرای طرح تحول نظام سلامت تاکنون به حوزه درمان شهرستان تویسرکان اختصاص یافته است.
رئیس دانشگاه علوم پزشکی استان همدان در گفت‌وگـو بـا ایرنا گفـت: مهمترین بخشـی که اعتبارات طـرح تحول نظام سلامت در تویسـرکان به آن اختصاص پیدا کرده اسـت، یارانه سلامت و کاهش میزان پرداخت هزینه‌های درمانی از جیب مردم است.
سـید حبیبا... موسـوی‌بهار افـزود: از ابتدای اجرای طرح تحول نظام سـلامت تاکنون تعداد ۳۴ هزار و ۴۵۰ نفر بیمار در بیمارستان ولی عصر(عج) بستری شده و از یارانه سلامت بهره برده‌اند.
همچنین در این بـازه زمانی، ۲ هزار و ۳۰۰ زایمان رایگان در تویسرکان انجام شده اسـت. وی با اشـاره به اینکه از آغاز اجرای طرح تحول نظام سـلامت تاکنون ۴۲ دسـتگاه آمبولانس به حوزه بهداشت و درمان اسـتان همدان اضافه شده است، بیان کرد: این در حالی است که تـا پیش از اجرای ایـن طرح برای تأمین یک دستگاه آمبولانس از نوع غیر مجهز با مشـکلات اعتباری و تحریمی روبه‌رو بودیم.
موسـوی‌بهار گفـت: از ۴۲ دسـتگاه آمبولانس مجهز به امکانـات درمانی، ۴ دستگاه آمبولانس به شهرستان تویسرکان اختصاص یافته اسـت و دستگاه سی.تی. اسکن بیمارستان این شهرستان نیز تا پایان مهرماه سالجاری آماده راه‌اندازی می‌شود.
وی بیـان کرد: در حـال حاضر در حال فراهـم‌آوری و خریـد آمبولانس هوایی برای اسـتان همدان و تأمین یک دستگاه سـی.تی. اسـکن مجهز کـه ۹۰ درصد کارهـای ام.آر.آی را انجام می‌دهد برای هر شهرستان استان همدان هستیم.
به گفته رئیس دانشـگاه علوم پزشـکی همدان، اعتبار لازم برای احداث کلینیک تخصصی بیمارسـتان در حال سـاخت قائم(عج) تویسـرکان به میزان ۱۵ میلیارد ریـال و بخش ال. دی. آر (اتاق‌های ویژه زایمان) تخصیص یافته است.
وی گفت: در حال حاضر حوزه بهداشت و درمان اسـتان همدان رقمی افزون بر ۲ هـزار و ۳۰۰ میلیارد ریال از بیمه‌ها طلب دارد و از شهریورماه سال گذشته تا کنون از بیمه‌ها دریافتی نداشته است.
موسـوی‌بهار تأکید کرد: ایـن در حالی اسـت که به‌رغم این گونه تنگناهای مالی و اعتباری، روند خدمات‌رسـانی گسترده حوزه بهداشـت و درمان استان همدان به مردم هرگز تعطیل نشـده و با سختی‌ها و مشـقات فراوان اعتبارات مالی لازم برای پرداخت حقـوق نیروهای انسـانی این حوزه تأمین شده است.

در دیدار با آیت‌ا... نوری همدانی مطرح شد

رزنی‌ها امام جمعه‌شان را دوست دارند

نماینـده مردم در مجلس شـورای اسـلامی و فرمانـدار رزن با هدف بیان مسائل و مشـکلات فرهنگی شهرستان، با آیـت‌ا... نوری همدانی در شـهر قم دیداری داشتند.
فرمانـدار رزن بـا بیـان اینکـه درخواسـت‌های متعـددی در رابطه با اسـتعفای حجت‌الاسـلام طاهری، امام جمعـه رزن بـه فرمانـداری و نماینده شهرسـتان در مجلس مبنی بر منصرف کردن ایشان نسبت به استعفا ارسال شده اسـت، گفت: مردم شهرستان خواستار حضـور حجت‌الاسـلام طاهـری در شهرستان هستند.
فتحعلی حسینی افزود: از دیگر معضلات شهرسـتان رزن وجـود بدعت‌هـای نامناسـب در عزاداری‌هاسـت که باید تلاش شـود با رهنمودهای علما و کار فرهنگی، این بدعت‌ها را از بین برد.
حسـن لطفی، نماینده شهرستان رزن در مجلس هم در این مراسـم از برگزاری همایش ملاحسین قلی شوندی با هدف بیان شخصیت، سـیره و رفتار این عالم بزرگ جهان اسـلام در شهرستان رزن خبر داد و از آیت‌ا...نوری همدانی برای سفر به شهرستان رزن دعوت کرد.
به گزارش روابط عمومـی فرمانداری، مرجع عالیقدر تشـیع هم با اشـاره به اسـتعفای امام جمعه شـهر رزن گفت: در مورد اسـتعفای امام جمعه شهر رزن صحبت شـده و ایشان استعفای خود را پس گرفتند و از این به بعد نیاز هسـت که مردم شهرسـتان با عمـل کردن به حرف و گفتارش بیش از پیش قدردانی از وی را داشته باشند.
آیت‌ا... نوری همدانی با بیان اینکه وظیفه مردم تجلیل و تکریـم علما و بزرگانی اسـت که از منطقه خود برخواسـته‌اند و بایـد از رسـم، منش و رفتـار آنها درس بگیرنـد، افـزود: خداوند متعال اسـتعدادهای مختلفی در افراد قرار داده اسـت که مدیریت لازم اسـت تا سعی کنیم افرادی مانند آنها تربیت کنیم.
وی بیان کرد: در گذشـته در شـهرهای بزرگ علمای زیادی وجود داشـتند که منشأ خدماتی ارزشمند برای جهان اسلام بودند، اما اکنون متأسـفانه کمتر شده که این امر مربوط به ماست و ما باید افراد و اشخاص مانند آنها را تربیت کنیم.
نـوری همدانـی با بیـان اینکـه همه سـمت‌ها در حکومت اسـلامی برای خدمت به مردم اسـت و هـر کس به اندازه خودش باید بـرای خدا به مردم خدمـت کند، گفت: امروز اسـلام نیاز مبرم به سـنگربانان، مجاهدان و کسانی که با هوشیاری و تدبیر در برابر دشمنان برای جلوگیری از پیشـرفت اسلام گام برمی‌دارند، دارد.

الووو پیام

ایمیل ——— mardomi@hamedanpayam.com
پیامک ——— ۱۰۰۰۶۰۶۶
تلفن و پیام‌گیر ——— ۳۸۲۷۹۰۴۰ - ۰۸۱

مسـئولان محترم شـهر همدان چرا در اجرای برخی طرح‌های ترافیکی تمامی هزینه‌های مالی و جانی آنها را متوجه مردم می‌کنیم؟
یک طرح ترافیکی مطلوب باید به گونه‌ای پیاده شـود که موارد زیر در آن لحاظ شود:
۱- از همه فضاها و معابر موجود در محدوده طرح استفاده شود.
۲- هزینه‌ها و خسـارات جانی و مالی را برای مردم به حداقل ممکن برساند.
۳- امکان استفاده از خودروهای شخصی را کاهش و شرایط بهره‌مندی از ناوگان و وسایل نقلیه عمومی را مهیا کند.
آیا به نظر مسـئولان محترم اجـرای طرح مسدودسـازی چهارراه سعیدیه- بعثت ویژگی‌های بالا را دارد؟
- پس از مسدود شدن تقاطع مذکور، رفت‌وآمد ساکنان سعیدیه بالا از طریق خیابان‌های سعیدیه پایین و هنرستان و حتی شکریه به حداقل ممکن رسـیده و بار ترافیکی آن به خیابان جهان‌نما (جهاد) به سمت میدان دانشگاه و گاهی بلوار ارم منتقل شده است.
- با ایجاد دوربرگردان در فاصله بین سـعیدیه و هنرستان امکان بروز تصادفات به شـکل فزاینده‌ای افزایش پیدا کرده است، در آینده نیز به دلیل بهره‌برداری از ساختمان دادگستری و ایجاد ترافیک مضاعف آن خطرات بیشتری در کمین همشهریان عزیز خواهد بود.
- به علت اجرای این طرح استفاده از وسایل نقلیه عمومی (تاکسی و اتوبوس) با کندی و وقفه بسیار صورت می‌گیرد و در ساعات خاصی از روز بخصوص صبح‌ها از سـاعت ۷ تا ۸ سـاکنین سعیدیه بالا با کمبود تردد وسـایل نقلیه عمومی مواجه‌اند و به ناچار از خودروهای شخصی استفاده می‌کنند.
- با توجه به فرا رسیدن مهر ماه با بازگشایی مدارس، همچنین فصل زمسـتان و بارش برف و یخبندان، معلوم نیست چه مشکلاتی برای ساکنان این منطقه و حوالی آن پدید می‌آید.
امیدواریم که هر چه سـریع‌تر اقدامات مناسـبی برای رفع مسـائل ترافیکی این منطقه به عمل آورند تا مانع از وارد شدن خسارات جانی و مالی به مردم شوند.
همچنین امیدوارم که بـا پیگیری‌های روزنامه همدان پیام موضوع به شکل مطلوب انعکاس یابد.

حسین منطقی

خبـر

فرماندار رزن مطرح کرد

ارزش‌های دینی راهکاری برای برای جلوگیری از انحراف

باورهای مذهبی و ارزش‌های دینی بهترین راهکار برای جلوگیری از انحراف و ورود و ظهور آسـیب‌های اجتماعی در شهرستان رزن است.
فرماندار رزن در کمیسـیون ارتقا و تأمین امنیت اجتماعی شهرستان، بحث بدعت در عزاداری‌ها را از جمله مشـکلات شهرستان برشمرد و گفـت: در این زمینه اقدامات خوبی صورت گرفته و تلاش بر این بوده است تا برای فرهنگ‌سازی مطلوب گام‌های مؤثری برداشته شود.
فتحعلی حسینی افزود: با توجه به اینکه تغییر نگرش و رفتار فردی و گروهی زمان‌بر است، اما تأثیرات آن پایدارتر از این است که با فشار و ارعاب روش مطلوب را پیاده کرد؛ بنابراین سعی می‌کنیم به تقویت فرهنگ و اعتقاد مردم توجه ویژه‌ای شود.
وی بیان کرد: برای جلوگیری از آسیب‌های اجتماعی ابتدا باید عوامل مخل امنیت اجتماعی را شناسایی و احصا کنیم و پس از اولویت‌بندی با برنامه‌ریزی عملیاتی و قابل اجرا نسـبت به رفع این آسـیب‌ها به صورت ریشـه‌ای و اساسـی اقدام کـرد. فرمانـدار رزن از تجمیع عزاداری‌های شـهر رزن در یک مکان خبر داد و گفت: هدف از این کار پیشـگیری از ترویج خرافات در عزاداری‌ها و برگزاری باشکوه مراسـم عزاداری‌هاست. حسینی به لزوم ارتباطات بهتر و بیشتر مردم و دستگاه‌ها اشاره کرد و افزود: هر چه ارتباط مردم و دستگاه‌ها بیشتر شود، موجب بهبود شرایط و توفیقات بیشتر شهرستان در حوزه‌های مختلف خواهد بود.

اقدامات هلال احمر ملایر برای اوقات فراغت

ملایر- خبرنگار همدان پیام: جمعیت هلال احمر ملایر در ۳ ماهه تابستان امسـال، ۲۴ برنامه برای اوقات فراغت جوانان داشت که این برنامه‌ها برای اعضا و سایر مراجعان برگزار شده است.
رئیـس جمعیت هلال احمـر ملایر در گفت‌وگو با همـدان پیام به برگـزاری کارگاه عفاف و حجاب و ۴ کارگاه آموزش پیشـگیری از اعتیاد برای اعضا اشاره کرد و گفت: همچنین از دیگر برنامه‌ها اردوی زیارتی به مشـهد مقـدس و آموزش طرح دادرس بـه دانش‌آموزان اتحادیه انجمن‌های اسلامی به تفکیک خواهران و برادران برگزار شده است. وحید عرفانی در ادامه با اشاره به برگزاری دوره‌های تخصصی پیش‌بیمارستانی، عمومی نجات، امداد جاده‌ای، حمایت‌های روانی و اسکان اضطراری برای برادران افزود: دوره آموزشی آشنایی با صلیب سرخ و هلال احمر جهت برادران و خواهران از دیگر برنامه‌های این سازمان بوده است. وی اجرای مانور نمادین زلزله برای مددجویان و کارکنان توانبخشی آفتاب، نسیبه، سالمندان ملایر و سامن را از دیگر برنامه‌ها برشـمرد و گفت: همچنین ۴ نفر از دادرسان خواهر به دوره آموزشی بشردوستی در تهران اعزام شده‌اند.

پیام تاریخ، تمدن و فرهنگ مادستان
The Message Of Madestan's History & Civilization & Culture
روزنامه همدان پیام
۴
دوشنبه ● ۵ مهرماه ۱۳۹۵ ● شماره ۲۷۴۱
ایران و جهان
siasat@hamedanpayam.com

خبر

روس‌ها به دنبال دانش ساخت پهپادهای دوربرد

رئیس ستاد کل نیروهای مسلح گفت: روس‌ها به دنبال کمک ما برای دستیابی به علم پهپادهای دوربرد هستند، آمریکایی‌ها این علم را دارند و شاید رژیم صهیونیستی به واسطه آمریکا از این دستاورد برخوردار باشد.به گزارش ایلنا، محمد باقری در مراسم آغاز سالتحصیلی ۹۵- ۹۶ در دانشگاه عالی دفاع ملی، با اشاره به اینکه بسیاری از علوم از جنگ‌ها بیرون آمده‌اند، افزود: امروز میدان سوریه و عراق در مبارزه با تروریست‌ها نیز رقابتی برای تولید دانش می‌تواند، باشد. وی گفت: امروز پهپادهایی با برد بلند، مقرهایی در حد یک متر مربع را مورد شناسایی قرار می‌دهند که علم این پهپادها انحصاراً در اختیار یکی دو کشور است.

خبر

یادمان نرفته شما فرزندان ابوجهل و هند جگرخوار هستید

رئیس دفتر مقام معظم رهبری با تأکید بر حفظ وحدت و یکپارچگی جوامع اسلامی اظهارات برخی مفتی‌های عربستانی مبنی بر مجوس خواندن ایرانیان را محکوم کرد.
به گزارش ایسنا، حجت‌الاسلام والمسلمین محمدی گلپایگانی گفت: پیروی از اهل بیت(ع) و امیرالمومنین(ع) قطعاً در این قضیه نقش اساسی دارد. البته به این معنا نیست که به سایر فرق اسلامی بد بگوییم چون اکنون نیاز اصلی جوامع اسلامی اتحاد و یکپارچگی است. اما چند مفتی می‌گویند ایرانیان مجوسی بوده و مسلمان نیستند. یادمان نرفته شما فرزندان ابوجهل و هند جگرخوار هستید و سوابق سیاه شما در تمام تاریخ نمایان است.

بین الملل

آب و آتش برای حمایت آمریکا

وزیر امور خارجه جمهوری اسلامی ایران گفت: رفتار برخی از کشورهای منطقه مثل سعودی‌ها چنین است که به آب و آتش می‌زنند تا حمایت آمریکا را از دست ندهند و مدام با آمریکایی‌ها لابی می‌کنند چون تمام مشروعیت و حیات خود را وابسته به چتر حمایت آمریکا می‌دانند.
به گزارش ایسنا، محمدجواد ظریف در دیدار با جمعی از ایرانیان مقیم آمریکا افزود: هر جا که ما باشیم چه در ایران و چه در آمریکا، قلبمان برای ایران می‌تپد.
وی گفت: به تصویر واقعی و غرورآفرینی که در مباحث علمی از ایران می‌بینم، افتخار می‌کنم.

وزیر دفاع از ۳ موشک دوربرد خبر داد

در توان دفاعی هیچ محدودیتی نمی پذیریم

وزیر دفاع و پشتیبانی نیروهای مسلح گفت: ۳ محصول اساسی در حوزه موشکی (غدیر، سجیل، و خرمشهر) تا پایان سالجاری به عرصه تولید می‌رسد.
به گزارش ایرنا، حسین دهقان در ابتدای جلسه علنی روز یکشنبه مجلس شورای اسلامی افزود: ۳ محصول اساسی در حوزه موشکی که قدرت دفاعی را چند برابر افزایش می‌دهد را تا پایان سالجاری به عرصه تولید می‌رسانیم.
وی گفت: این ۳ موشک شامل موشک غدیر و سجیل (با سوخت جامد برد بلند) و موشک خرمشهر با قدرت اصابت بالاست که آن را به صحنه تولید آورده‌ایم.
دهقان بیان کرد: ما در حوزه تولید موشک در زمینه موشک‌های کروز، بالستیک سوخت جامد و مایع و موشک‌های پدافندی، حدی از توان را به لحاظ تولیدی داریم که قادریم هر بُرد، هر دقت و هر میزان تخریبی را با دقت اصابت، طراحی و ایجاد کنیم.
وی با تأکید بر اینکه امروز موشک‌های برد بلند ما با دقت‌های زیر ۱۰ متر می‌تواند اهداف متخاصم را مورد هدف قرار دهد، گفت: در آینده موشک‌های بالستیک زمین به زمین خود را به گونه‌ای توسعه خواهیم داد که قادر باشد در دوردوست‌ها، اهداف دریایی را هم مورد اصابت قرار دهد.
دهقان یادآور شد: موشک‌های کروز زمین به دریا و آنهایی که از شناورها پرتاب می‌شوند، قادرند تمامی اهداف دریایی را در بردهای بلند مورد اصابت قرار دهند.
وی بیان کرد: خط تولید موشک سوخت جامد تاکتیکی و نقطه زن ذوالفقار که ضد جمینگ- ضد اختلال در سیستم‌های راداری - است، فعال کردیم؛ تا پایان امسال ۳ محصول اساسی را در حوزه موشکی که برتری و قدرت دفاعی ما را چندین برابر افزایش خواهد داد را به صحنه تولید خواهیم آورد.
وزیر دفاع در بخشی از سخنانش با اشاره به این که نقش تعیین‌کننده مجلس در جهت اتخاذ مواضع انقلابی برای پیشبرد آرمان‌های انقلاب ستودنی است، گفت: اقداماتی که در دوران دفاع مقدس، مجلس شورای اسلامی برای حمایت از ایثارگران انجام داد، بسیار مهم بود.
وی بیان کرد: به طور طبیعی در بودجه‌های سالیانه و برنامه‌های ۵ ساله، نمایندگان عنایت ویژه‌ای به بخش دفاع داشتند که قابل تقدیر است.
دهقان گفت: در دوره مسئولیتی من، آنچه از نمایندگان دیدیم، همراهی و دلسوزی در مباحث مربوط به امنیت ملی و کمک به توسعه عناصر قدرت‌ساز ملت در عرصه دفاعی بوده است.
وی اظهار امیدواری کرد که در برنامه ششم و بودجه سال ۹۶ گام‌های بلندتری برای تقویت بنیه دفاعی کشور برداشته شود.
دهقان گفت: ما باید صنایع دفاعی‌مان را به گونه‌ای توسعه دهیم که با تولید همه اقلام پدافندی و دفاعی، برای توسعه تولید اقلام تهاجمی نیز گام برداریم.
وی با تأکید بر این که ما نیاز به توسعه و نوسازی اقلام دفاعی خود داریم افزود: ما نیاز داریم نیروی دریایی خود را به لحاظ استقرار در ساحل دریایی مکران و ناوشکن‌ها و ناوگان‌های جدید، به‌روز کنیم
دهقان افزود: ما نیاز داریم تحرک را در نیروی زمینی خود افزایش داده و در جهت توسعه سلاح‌های زمینی که ما را قادر به مقابله با تحلیل‌های نوین می‌سازد، اقدام کنیم.
وی در بخشی از سخنانش گفت: در عملیات ثامن‌الحج(ع)، دشمنان نتوانستند آبادان را در اختیار بگیرند و به سمت اهواز بیایند؛ عملیات ثامن با فرمان امام خمینی(ره) برای شکست حصر آبادان آغاز شد که سرآغاز استراتژی جدید در جنگ بود.
دهقان تأکید کرد: پس از ۳ روز از آغاز جنگ، تحلیلگران جنگ اعلام کردند که صدام برای دستیابی به اهداف خود ناموفق است؛ بنابراین ظرف یک هفته، استراتژی صدام از تهاجم شدید کوتاه‌مدت به جنگ فرسایشی بلندمدت تغییر کرد.
وی گفت: هدف آمریکایی‌ها از کمک به صدام، خاموش کردن انقلاب ایران بود اما صدام نیز اهداف مدنظر خود را داشت که شامل لغو قرارداد ۱۹۷۵، تبدیل شدن به ژاندارم منطقه و جبران شرایط آسیب‌پذیر داخلی حکومت بعث بود.
دهقان بیان کرد: در این دوره از جنگ، تلاش‌های دیگران برای ممانعت به پیروزی ملت ایران آغاز شد و صدام از نظر سیاسی، اقتصادی و اطلاعاتی مورد حمایت کشورهای غربی و منطقه قرار گرفت.
وی یادآور شد: پس از فتح خرمشهر، جمهوری اسلامی با سیاست تنبیه متجاوز، عملیات‌های گسترده‌ای را آغاز کرد. ما قصد داشتیم دنیا را به نقطه‌ای برسانیم که ناچار به شناسایی متجاوز و وادار کردن آن به پرداخت غرامت شود.
دهقان ادامه داد: ما جنگ را با موفقیت به پایان رساندیم چرا که دشمنان ما به اهداف خود دست نیافتند.
وی افزود: در دنیای پرآشوبی که قانون جنگل حاکم است و صاحبان زور و اسلحه، همه حقوق را برای خود تعریف می‌کنند، ۸ سال دفاع مقدس به ما ثابت کرد که تنها راه زیست عزتمندانه، انتخاب فرهنگ ایثار و شهادت است.
دهقان تأکید کرد: ما آموختیم نهادهای بین‌المللی حامی کشورهای استکباری هستند و هیچ ملتی نمی‌تواند انتظار داشته باشد نهادهای بین‌المللی از آن حمایت کنند. آموختیم شعارهای زیبای حقوق بشری و دموکراسی، ابزاری برای توجیه‌گری اقدامات تجاوزگرانه نظام سلطه است و ترور تروریست، ابزاری در دست صاحبان قدرت برای مقابله با اراده ملت‌هاست.
وی بیان کرد: از ۸ سال دفاع مقدس، آموختیم دشمن همواره بر موضع دشمنی خود قرار دارد و ابزار متناسب با موقعیت را استفاده می‌کند؛ مانند زور، دسیسه، توطئه، تلاش برای ایجاد حفره‌هایی درون جامعه، تحقیر و توهین، تطمیع و حیله و لبخند.
دهقان گفت: در منطقه ما بی‌ثباتی فراگیری وجود دارد و تنها کشوری که عامل صلح و ثبات در منطقه است و امروز بیشترین تلاش را برای ایجاد صلح در منطقه به کار گرفته و پیش‌قراول مقابله با جریان‌های تروریستی است، جمهوری اسلامی ایران است.
وی با تأکید بر این که در حوزه دفاعی تنها عنصر محدودکننده‌ای که پذیرفته‌ایم، ورود نکردن به عرصه تولید سلاح‌های کشتار جمعی و شیمیایی است، افزود: کشور ما به لحاظ جغرافیایی و نظام حاکم در معرض تهدید دیگر کشورها قرار دارد و به همین دلیل در حوزه دفاع، از توسعه تجهیزات پدافندی غفلت نمی‌کند.
دهقان بیان کرد: در حوزه پدافند موشکی، هیچ عنصری برای ایجاد محدودیت در قدرت نمی‌شناسیم و در جهت تقویت توان دفاعی خود با برنامه‌های اعلام شده حرکت می‌کنیم.
وی از تشکیل سازمان مدیریت در وزارت دفاع برای چابک‌سازی این وزارتخانه خبر داد و گفت: تلاش کردیم تمام سرمایه‌های پژوهشی کشور را در خدمت دفاع و توسعه ملی قرار دهیم.
دهقان یادآور شد: ما موازی‌کاری را حذف کردیم و پروژه‌های تحقیقاتی خود را محدود کرده و متمرکز در مواردی کردیم که می‌توانیم به ما محصول و یا فناوری را بدهد که برای ما در صحنه‌های درگیری، برتری ایجاد کند. وی گفت: بیش از ۳۵ درصد از هزینه‌های پیش از سال ۹۰ را در عرصه تحقیق و تولید کاهش دادیم.
دهقان افزود: برنامه‌های تولیدی خود را محدود کرده و متمرکز بر مواردی کردیم که برای ما ایجاد بازدارندگی می‌کند.
در این فرایند، آنچه از اهمیت زیادی برخوردار بود، این بود که بتوانیم در کوتاه‌ترین بازه‌های زمانی، به بالاترین حد از نیاز خود را در جهت تأمین امنیت ملی و ارتقای ضریب امنیتی کشور دست یابیم.

خبر

لایحه رسانه‌های همگانی چند گام رو به عقب است

یک وکیل دادگستری گفت: لایحه رسانه‌های همگانی از حیث مبانی اصل آزادی رسانه و ایجاد فضای مطلوب برای فعالیت رسانه‌ای چند گام رو به عقب محسوب می‌شود.
سید مهدی حجتی در گفت‌وگو با ایسنا، با اشاره به محدودیت‌ها و گرایش قیم مآبانه لایحه رسانه‌های همگانی به فضا و مقوله خبر و رسانه، آن را مخالف با قانون اساسی و برخی از قوانین عادی از جمله قانون گردش آزاد اطلاعات دانست.
وی با بیان اینکه اصل آزادی مطبوعات ملازم با فراهم کردن مقتضیات و بستر مناسب و ابزار لازم برای تبلور آزادی نسبی در عرصه مطبوعات و رسانه‌های گروهی دارد، گفت: به نظر می‌رسد که نویسندگان و طراحان این لایحه تعریف درست و دقیقی از رسانه و کارکرد آن نداشته‌اند و در پی آن بوده‌اند تا سیطره نهادهای حاکمیتی را بر فضای رسانه توسعه دهند و همین امر باعث شده تا متن پیش‌نویس قانون جامع رسانه‌های همگانی با انتقادات وسیعی از ناحیه حقوق‌دانان و اصحاب رسانه مواجه شود.
حجتی معتقد است: این لایحه که دارای وصف جامع در مورد رسانه‌های همگانی است، نه تنها با توجه به مستثنی کردن سازمان صداوسیما از جامعیت برخوردار نیست، بلکه به شدت مانع فعالیت آزاد رسانه و اصحاب آن خواهد بود و با توجه به برخی از الزامات پیش‌بینی شده در این لایحه و محدودیت‌ها و ممنوعیت‌هایی که در آن مورد پیش‌بینی قرار گرفته است، عنوان «لایحه نظام مانع رسانه‌های همگانی» تناسب بیشتری با محتوای آن دارد.
این حقوقدان با اشاره به اینکه قرار است لایحه نظام جامع رسانه‌های همگانی در صورت تصویب نهایی جایگزین قانون مطبوعات ۱۳٦٤ و الحاقات و اصلاحات پس از آن و سایر قوانین مدون تا پیش از آن شود، ادامه داد: متاسفانه این لایحه از حیث مبانی اصل آزادی رسانه و ایجاد فضای مطلوب برای فعالیت رسانه‌ای چند گام رو به عقب محسوب شده و انحصارطلبی نویسندگان لایحه را در عرصه خبر و رسانه با محوریت رسانه‌های دولتی و تولیت سازمان صداوسیما نشان می‌دهد و معلوم نیست چرا قانونی که قرار است برای نظام‌بخشی جامع به همه رسانه‌ها تنظیم شود، سازمان صداوسیما را که عالی‌ترین مظهر رسانه همگانی است از مقررات خود مستثنی می‌کند.
حجتی با انتقاد از استفاده از الفاظ و عباراتی که در مقام بیان ممنوعیت‌ها و برخی از جرم‌انگاری‌ها در این لایحه مورد استعمال قرار گرفته است، افزود: این عبارات و الفاظ آنچنان قابلیت تفسیر موسع دارند که به صورت سلیقه‌ای می‌توان بسیاری از فعالیت‌های رسانه‌ای را مشمول ممنوعیت‌ها و جرم‌انگاری‌های این لایحه کرد و به راحتی آزادی فعالیت رسانه و اصحاب رسانه را با تصویب و اجرای این قانون محدود و تحت‌الشعاع قرار داد.
وی افزود: به علاوه نقش هیأت منصفه در مقام رسیدگی به جرایم مطبوعاتی به شدت در این لایحه کم رنگ شده است و نظر هیأت منصفه در رابطه با بزهکاری یا بی‌گناهی متهم جرایم رسانه‌ای، هیچ تأثیری در تصمیم‌گیری مقامات قضایی ندارد و این امر با روح قانون اساسی که رسیدگی به جرایم مطبوعاتی را با حضور مؤثر هیأت منصفه امکان‌پذیر دانسته مغایر است.
حجتی در پایان با بیان اینکه هدف از تدوین لایحه نظام جامع رسانه‌های همگانی اصلاح قانون مطبوعات سال ۱۳٦٤ و تجمیع قوانین مختلفی است که در طول سالیان گذشته به تصویب رسیده است، گفت: اصولاً وقتی صحبت از اصلاح یک قانون و یا جایگزینی آن با قانون دیگری می‌شود، طرح یا لایحه پیشنهادی باید به گونه‌ای تدوین و تنظیم شده باشد که نسبت به قوانین سابق بر وضع آن، از کیفیت بهتر و بالاتری برخوردار بوده و ضمن انطباق با وضعیت نظم عمومی حاکم و شرایط زمان تصویب قانون، نیازهای جامعه هدف را نیز برطرف کند تا بدین ترتیب جریان امور از پویایی بیشتری برخوردار شده و لااقل اخلالی در وضعیت موجود ایجاد نکند.

خبر

کواکبیان: FATF جناحی نشود

یک عضو فراکسیون امید با بیان اینکه برخوردهای صورت گرفته با قرارداد FATF همچون برخوردها با برجام است، گفت: اگر آقایان بحث فنی و تخصصی دارند را حتماً باید مطرح کنند ولی خواهش ما این است که بحث جناحی نشود.
به گزارش ایسنا، مصطفی کواکبیان در اخطاری با استناد به اصل ۹٤ قانون اساسی در پایان جلسه علنی یکشنبه مجلس، گفت: انگار دوستانی که در مورد FATF نظر می‌دهند یادشان رفته این مصوبه در دولت قبل تصویب شده و شورای نگهبان نیز آن را تأیید کرده است.
وی افزود: این آقایان امروز طوری همه چیز را زیر سؤال می‌برند که انگار عده‌ای وطن‌فروش می‌خواهند در موضوع اقدام ویژه مالی اسرار بانکی را به خارجی‌ها بدهند. در این رابطه بارها وزیر اقتصاد توضیح داد.
این نماینده اصلاح‌طلب مجلس با تأکید بر اینکه تمام مصوبات شورای عالی امنیت ملی به تأیید مقام معظم رهبری می‌رسد، گفت: این برخورد کردن همچون برخوردی است که با برجام صورت گرفت. خواهشم این است که بحث را جناحی نکنید البته اگر کسی دلسوزانه بحث فنی و تخصصی دارد باید حتماً مطرح کند وگرنه بحث سیاسی و جناحی جایی در مباحث تخصصی ندارد.
کواکبیان همچنین در تذکری با استناد به ماده ۲٤ آیین‌نامه در مورد وظایف هیأت‌رئیسه به موضوع تقدیر از برخی نمایندگان ایثارگر در جلسه علنی مجلس اشاره و بیان کرد: در شرایطی امروز این تقدیر صورت گرفت که در فراکسیون امید ما نمایندگان آزاده و جانباز و برادر ۳ شهید داریم که از آنها تقدیر نشد.
وی افزود: امروز از کسانی تقدیر شد که همه از یک جریان خاص بودند. گویا دفاع مقدس هم جناحی شده. حال اینکه نباید دفاع مقدس و ارزش‌ها را جناحی کنیم. درخواست ما این است که رعایت‌های لازم صورت گیرد و توازنی برقرار شود.

واکنش اطرافیان احمدی‌نژاد به خبر منع او از کاندیداتوری

چند روزی است خبری در محافل خبری کشور دست به دست می‌شود مبنی بر اینکه محمود احمدی نژاد از حضور در انتخابات آینده منع شده است. این خبر که ابتدا جدی به نظر نمی‌رسید با صحبت‌های محمدرضا باهنر رنگ و بوی جدی بودن به خود گرفت. هرچند اطرافیان احمدی‌نژاد آن را تأیید نمی‌کنند.
رئیس جبهه پیروان خط امام و رهبری و یکی از بزرگان جریان اصولگرایی در نشست ماهانه دیروز جامعه اسلامی مهندسین با اشاره به این خبر، بیان کرد: قرار بود این مسأله رسانه‌ای نشود اما شد. احمدی نژاد به عنوان یکی از گزینه‌های قوی برای انتخابات ریاست‌جمهوری به دلایلی از ورود به انتخابات منع شده است. اما از سوی دیگر دو نفر از نزدیکان رسانه‌ای محمود احمدی‌نژاد این خبر را نه تأیید و تکذیب می‌کنند و تأکید دارند که اخبار مربوط به مقام معظم رهبری باید از منابع رسمی منتشر شود و به چنین اخباری نمی‌توان رسمیت داد. علی‌اکبر جوانفکر در گفت‌وگو با ایسنا، درباره صحبت‌های باهنر می‌گوید: مگر باهنر مسئول نشر مطالب مربوط به مقام معظم رهبری است؟ این سؤال برای ما هم وجود دارد که مطالب مربوط به رهبر انقلاب چطور از مجاری دیگری منتشر می‌شود. اگر مطلبی به رهبری نسبت داده شده، دفتر ایشان اگر لازم بدانند توضیحاتی می‌دهند. اشخاص دیگر نباید در این زمینه اظهار نظر کنند و من هم نباید اظهار نظری داشته باشم.
وی در پاسخ به این سؤال که آیا احمدی‌نژاد در چند ماه گذشته با رهبر انقلاب دیداری داشته است یا خیر، بیان می‌کند: بله، دیدار داشته‌اند. اما درباره مطلبی که به مقام معظم رهبری نسبت داده شده دفتر ایشان باید اظهار نظر کند.عبدالرضا داوری یکی دیگر از نزدیکان احمدی‌نژاد است که درباره این خبر تأکید می‌کند هر خبری مربوط به مقام معظم رهبری اگر خارج از رسانه‌های وابسته به دفتر ایشان یا اطلاعیه‌های دفتر ایشان منتشر شود اعتبار ندارد. این خبر هم چون از مجاری رسمی منتشر نشده طبیعتاً اعتبار و ارحجیت ندارد.

به موجب دادنامه شماره ۵۱۰۲۰۰۷۴۵ صادره در پرونده کلاسه ۹۳۱۱۱۳ شعبه دوم دادگاه حقوقی ملایر موضوع پرونده اجرایی کلاسه ۹۵۰۳۳۲ این اجرا محکوم علیهم آقای علی لعبتی و خانم اعظم لعبتی محکومند به پرداخت مبلغ چهارده میلیون و نهصد هزار تومان به انضمام خسارت دادرسی در حق محکوم لها خانم شهناز زندی و مبلغ ۷۴۵،۰۰۰ تومان هزینه اجرایی در حق دولت که با توجه به این اجرائیه به محکوم علیهم ابلاغ شده و در مهلت مقرر قانونی نسبت به اجرای حکم اقدامی ننموده بنا به درخواست محکوم لها به منظور استیفاء محکوم به و هزینه اجرایی اموال غیرمنقول به شرح ذیل متعلق به محکوم علیهم از سوی این اجرا توقیف و توسط کارشناس رسمی/ خبره دادگستری به شرح زیر توصیف و ارزیابی شده و مقرر است از ساعت ۹ الی ۱۰ مورخ ۹۵/۸/۵ در محل شعبه اول اجرا احکام حقوقی ملایر از طریق مزایده به فروش برسد مزایده از قیمت پایه کارشناسی ۱،۳۱۵،۰۰۰،۰۰۰ ریال شروع می‌شود و به هر شخص حقیقی و یا حقوقی که بالاترین قیمت را پیشنهاد نماید فروخته خواهد شد. ده درصد وجه مزایده فی‌المجلس به صورت وجه نقد یا چک تضمینی از خریدار اخذ و مابقی ظرف مدت یک ماه از خریدار وصول و پس از انجام مراحل قانونی و صدور دستور تملیک از سوی دادگاه مربوط، مورد مزایده به نام خریدار منتقل خواهد شد در صورتی که خریدار در مهلت یک ماه مقرر بقیه وجه مزایده را پرداخت ننماید، سپرده وی پس از کسر هزینه‌های مزایده به نفع دولت ضبط و مزایده تجدید می‌گردد در صورت ایصال اعتراض از ناحیه اشخاص ذی‌نفع ظرف یک هفته از تاریخ مزایده نسبت به نحوه انجام مزایده از رسیدگی به اعتراض از سوی دادگاه مورد مزایده به خریدار تحویل نخواهد شد ضمناً متقاضیان به شرکت در مزایده می‌توانند در مدت پنج روز قبل از مزایده با هماهنگی این اجرا از مال مورد مزایده بازدید نمایند مال مورد مزایده و بهای آن طبق نظر کارشناس به این شرح است.
ملک با پلاک سند عادی در بخش یک ملایر به نشانی ملایر- خیابان طالقانی، کوچه جاوید، کوچه شهید غیاثوند به کد پستی ۶۵۷۱۸۵۱۶۵۹ می‌باشد کارشناس ارزیابی به شرح ذیل تقدیم می‌دارد: الف) ۱- میزان عرصه ملک حدود ۲۶۵ مترمربع پس از اعمال تعریض از سمت کوچه ۲- میزان اعیانی طبقه هم‌کف حدود ۲۰۰ مترمربع ۳- میزان اعیانی طبقه اول مترمربع میزان کل اعیانی ۲۰۰ مترمربع
ب) ۱- قدمت بنا بیش از ۳۰ سال، ۲- نوع مصالح: سنگ و آجر و تیرآهن و به صورت یک طبقه می‌باشد. ۳- امتیازات بنا: امتیاز آب شهری، برق و گاز به ارزش ۱۵،۰۰۰،۰۰۰ ریال
ج) توضیحات: ۱- در ملک مورد نظر خانم اعظم لعبتی سکونت دارد و اسنادی جهت ارائه به دادگاه دارد ۲- حدود ۵۰ مترمربع مجری شده در تصرف عباس لعبتی می‌باشد. ۳- در قیمت ارزیابی شده کل ملک لحاظ شده از جمله مقدار در اختیار عباس لعبتی
د) با توجه به موقعیت مکانی ملک و مصالح بکار رفته در بنا و با در نظر گرفتن کلیه جوانب ارزش ملک عبارت است از:
۱- ارزش عرصه ۱،۱۰۰،۰۰۰،۰۰۰ ریال ۲- ارزش اعیانی ملک ۲۰۰،۰۰۰،۰۰۰ ریال ۳- ارزش امتیازات ملک ۱۵،۰۰۰،۰۰۰ ریال مجموع ارزش ملک ۱،۳۱۵،۰۰۰،۰۰۰ ریال (یکصد و سی و یک میلیون و پانصد هزار تومان) تعیین گردیده است.
منشی شعبه اول اجرا احکام حقوق ملایر – زهرا عیسی

آگهی تجدید مزایده

بر اساس مجوز ۱۱۴ –ش–ز مورخ ۹۵/۰۴/۰۹ شورای اسلامی شهرزنگنه و بر اساس ماده ۱۳ آئین نامه مالی شهرداریها شهرداری زنگنه در نظر دارد نسبت به فروش از طریق مزایده ۵ قطعه زمین با کاربری تجاری واقع در بلوار امام خمینی(ره) (جاده ملایر اراک)ضلع جنوبی گورستان به شرح ذیل اقدام نماید.
قطعه شماره ۱ مساحت ۱۲۰ مترمربع قیمت پایه ۵۴۰/۰۰۰/۰۰۰ریال
قطعه شماره ۲ مساحت ۱۲۰ مترمربع قیمت پایه۵۷۶/۰۰۰/۰۰۰ریال
قطعه شماره ۳ مساحت ۱۱۰/۹۰ مترمربع قیمت پایه ۵۷۶/۶۸۰/۰۰۰ریال
قطعه شماره ۴ مساحت ۹۲/۷۰ مترمربع قیمت پایه۵۳۷/۶۶۰/۰۰۰ریال
قطعه شماره ۷ مساحت ۳۵ مترمربع قیمت پایه ۲۴۵/۰۰۰/۰۰۰ریال
شرایط مزایده
۱-متقاضیان می بایست جهت دریافت اسناد و پاکت های مزایده از تاریخ ۹۵/۰۷/۰۵ لغایت ۹۵/۰۷/۲۶ به امور مالی شهرداری زنگنه مراجعه و پس از تکمیل تا پایان وقت اداری مورخ ۹۵/۰۷/۲۶ به دبیرخانه شهرداری زنگنه تحویل و رسید دریافت نمایند.
۲-متقاضیان می بایست ۵ درصد قیمت پایه را به عنوان سپرده شرکت در مزایده به حساب شماره ۶۳۶۸۵۵۳۰۸بانک کشاورزی بنام شهرداری زنگنه واریز و یا ضمانت بانکی و یا اسناد خزانه در وجه شهرداری زنگنه بپردازند.
۳-تاریخ و محل بازگشایی پاکت ها روز دوشنبه مورخ ۹۵/۰۷/۲۷ ساعت ۹ صبح در محل شهرداری زنگنه می باشد.
۴-سپرده نفر اول و دوم و سوم تا زمان تنظیم قرارداد در حساب شهرداری باقی خواهد ماند چنانچه برنده مزایده ظرف مدت مقرر نسبت به انعقاد قرارداد اقدام ننماید سپرده وی به نفع شهرداری ضبط و با نفر دوم قرارداد منعقد می گردد و با نفرات دوم و سوم نیز به همین صورت می باشد.
۵-شهرداری در رد یا قبول هر یک از پیشنهادات مختار است .
۶-به پیشنهاد مخدوش و قلم خورده و فاقد فیش واریزی ترتیب اثر داده نخواهد شد.
۷-به پیشنهاداتی که بعد از مهلت مقرر به شهرداری واصل گردد ترتیب اثر داده نخواهد شد.
۸-سایر اطلاعات و جزئیات مربوط به معامله در اسناد مزایده مندرج است.
۹-هزینه درج آگهی و کارشناس رسمی بر عهده برنده مزایده می باشد.
جهت کسب اطلاعات بیشتر در خصوص موقعیت ملک فوق ، قیمت پایه و سایر شرایط مزایده به شهرداری زنگنه مراجعه یا با شماره تلفن ۳۲۳۶۲۴۷۰-۰۸۱
شهرداری زنگنه

شماره ۹۵/۵۶۳

آگهی مناقصه عمومی

دانشگاه علوم پزشکی و خدمات بهداشتی و درمانی استان همدان در نظر دارد نسبت به واگذاری خدمات خودروئی، مأموریت‌های درون شهری و برون‌شهری (آژانس) مرکز بهداشت شهرستان همدان، از طریق مناقصه عمومی به پیمانکاران واجدالشرایط اقدام نماید. بدین منظور از کلیه آژانس‌هایی که دارای مجوز مسافربری درون‌شهری و برون‌شهری و نیر دارای تجربه و سوابق کافی و مفید در امور مربوطه می‌باشند و تمایل به همکاری دارند دعوت می‌شود از تاریخ ۹۵/۷/۵ لغایت ۹۵/۷/۱۳ جهت دریافت اوراق شرکت در مناقصه به آدرس، همدان، چهارراه شریعتی، ابتدای بلوار آیت‌اله کاشانی، ساختمان شماره ۳ دانشگاه، طبقه اول دبیرخانه مزایدات و مناقصات مراجعه و یا جهت کسب اطلاعات بیشتر با شماره تلفن ۳۲۵۲۹۷۱۰-۰۸۱ تماس حاصل فرمایند. مهلت ارائه قیمت پیشنهادی و تحویل پاکت‌های لاک و مهر شده الف، ب، ج از ۹۵/۷/۱۴ تا ساعت ۱۴ روز یکشنبه مورخه ۹۵/۷/۲۵ به دفتر حراست دانشگاه به آدرس همدان چهارراه شریعتی ابتدای بلوار آیتا... کاشانی، ساختمان شماره ۲ بوده و به پیشنهادات واصله پس از ساعت و تاریخ فوق ترتیب اثر داده نخواهد شد. جلسه کمیسیون مناقصه رأس ساعت ۹ صبح روز دوشنبه ۹۵/۷/۲۶ در دفتر مدیریت امور عمومی برگزار خواهد شد.
کل حجم کار حدود ۶۰۰۰ ساعت و حدود ۴۵۰۰۰ کیلومتر ماهیانه می‌باشد.
-مدت موضوع قرارداد یکسال شمسی
-تضمین شرکت در مناقصه: یک طغری ضمانت‌نامه بانکی به مبلغ ۲۰۰/۰۰۰/۰۰۰ریال که حداقل سه ماه اعتبار داشته باشد و برای سه ماه دیگر قابل تمدید باشد در وجه دانشگاه علوم پزشکی همدان و یا ارائه فیش واریزی وجه نقد به شماره حساب ۱۵۶۶۴۸۶۶۰ بانک رفاه شعبه شریعتی در وجه دانشگاه علوم پزشکی همدان
-شرکت کنندگان در مناقصه باید جهت دریافت اسناد مبلغ ۳۰۰/۰۰۰ریال به شماره حساب ۲۱۳۸۰۶۵۶۸۴۰۰۷ بانک رفاه شعبه شریعتی واریز نمایند.
-هزینه درج آگهی بر عهده برنده مناقصه می‌باشد.
-دریافت اسناد شرکت در مناقصه توسط نماینده شرکت با در دست داشتن معرفی‌نامه کتبی امکان‌پذیر می‌باشد.
دبیرخانه مزایدات و مناقصات دانشگاه

پیام تاریخ، تمدن و فرهنگ مادستان
The Message Of Madestan's History & Civilization & Culture
روزنامه همدان پیام
۵
دوشنبه ● ۵ مهرماه ۱۳۹۵ ● شماره ۲۷۴۱
جامعه
ejtemaei@hamedanpayam.com

«اجتماعی شدن ترک اعتیاد» راهکارهای مبارزه با اعتیاد است

وزیر تعاون، کار و رفاه اجتماعی، «اجتماعی شدن ترک اعتیاد» را از راهکارهای جدی مبارزه با آسیب اعتیاد دانست و گفت: باید از ظرفیت نیروهای اجتماعی، فعالان مدنی و سازمان‌های مردم‌نهاد برای کنترل این آسیب استفاده کنیم.به گزارش ایرنا، علی ربیعی، به اهمیت درمان و کنترل اعتیاد با اولویت کودکان اشاره کرد و افزود: باید از اعتیاد کودکان جلوگیری شود تا بتوانیم از گسترش آسیب‌ها در آینده پیشگیری کنیم.
وی گفت: خطر اعتیاد در زنان به دلیل بارداری و به دنیا آوردن فرزند از مردان بیشتر است که باید در برنامه‌ریزی‌ها به این مسأله توجه کنیم.

فقر مانع تحصیل کودکان شده است

متأسفانه در بعضی نقاط به علت فقر فرهنگی والدین اجازه نمی‌دهند فرزندانشان به تحصیل بپردازند که البته این پیگرد قانونی دارد و باید برای آن فکری کرد.به گزارش ایسنا، مشاور وزیر آموزش‌وپرورش گفت: همه مسئولان باید دغدغه اجرای این سند را داشته باشند و اگر به این نقطه برسیم یقیناً بسیاری از مشکلات امروز را نخواهیم داشت.
احمدی افزود: آنچه که اهمیت دارد این است که در دولت یازدهم علاوه بر مسائل کمی، کیفیت از همه مواد برای ما بالاتر بوده این به همه دوره‌ها بر می‌گردد.

فضای مجازی به غنای فکری دانش‌آموزان کمک می‌کند

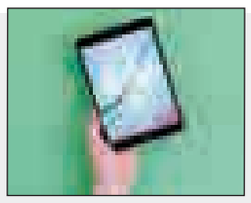

مدیرکل مدارس و مراکز غیر دولتی وزارت آموزش‌وپرورش گفت: در دنیای امروز منابع فکری دانش‌آموزان محدود به کتاب‌های درسی نیست؛ بلکه فضا و شبکه‌های مجازی و اجتماعی نیز در کنار کتاب به تقویت منبع فکری آن‌ها کمک می‌کند. به گزارش ایلنا، مجتبی زینی‌وند افزود: اگر همه عوامل تأثیرگذار در عرصه اجتماعی همچون رسانه‌ها و گروه‌های مرجع به کمک آموزش‌وپرورش نیایند نه تنها حضور در شبکه‌های مجازی مؤثر و مفید نخواهد بود، بلکه تهدیدی برای دانش‌آموزان و خانواده‌ها تبدیل می‌شود.

تکدی‌گری نوظهور با شیوه‌های مدرن

گدایی به سبک مجازی!

با پیشرفت علم و ظهور فناوری‌های مدرن، تحولات عظیمی در زندگی انسان حاصل شده، تحولاتی که بعضاً روی برخی از ناهنجاری‌ها همچون تکدی‌گری نیز سایه افکنده است.
با پیشرفت علم و دانش، تحولات عمیق و گسترده‌ای در دنیای ارتباطات ایجاد شده است، تحولاتی که به عقیده برخی از کارشناسان بر سیر و روند شتابان تغییرات اجتماعی، اقتصادی، فرهنگی و حتی سیاسی تأثیرگذار بوده است.
کودکی ۳ ساله محتاج فلان دارو و یا قرص است، خانواده‌ای نیازمند، چشم انتظار کمک شما برای تهیه کیف یا کفش مدرسه پسر ۸ ساله خویش هستند، اینها تنها بخشی کوچک و ناچیز از جملاتی است که در کانال‌ها و گروه‌های اجتماعی درج می‌شود تا به اصطلاح با این اطلاع‌رسانی، مخاطب یا مخاطبان، مبلغ یا وجهی را به شماره حساب قید شده در ذیلِ این خبر حزن‌انگیز پرداخت کنند.
به گزارش باشگاه خبرنگاران جوان، اگرچه وجود چنین مواردی در جامعه، غیر قابل انکار نیست و بدون تردید کم نیستند افراد و گروه‌های نیازمندی که محتاج مبلغی هستند تا با پرداخت آن داروی مورد نیاز و ضروری فرزند یا یکی از اعضای خانواده خویش را تهیه کنند، اما متأسفانه سوءاستفاده‌های بسیاری که از تحریک احساسات عمومی برای دریافت چنین مبالغی می‌شود نیز به امری شایع در شبکه‌های اجتماعی و فضای مجازی تبدیل شده است.
کلمات و جملاتی پر سوز و گداز که ذهن و اندیشه کاربران را تسخیر می‌کند و گاه آنچنان اندوه‌بار می‌شود که مخاطب را از خواب و خوراک محروم و روح و روان او را آزرده خاطر می‌کند.
ظاهراً با پیشرفت علم و دانش، بساط گستری متکدیان در سر چهار راه‌ها، معابر پر تردد، میادین و... نیز تغییر می‌کند.
این شیوه‌های خاص از تکدی‌گری موید این واقعیت است که برای برخی، اسپند و دستمال و شیشه‌پاک‌کن‌ها در سر چهارراه‌ها، جای خود را به گوشی‌های اندروید، واتس آپ، ویچَت، تلگرام، موس، کیبرد و... داده است.
یک جامعه‌شناس و آسیب‌شناس مسائل اجتماعی، درباره ظهور چنین تکدی‌گری‌هایی در فضای مجازی و شبکه‌های اجتماعی گفت: شیوع و گسترش فناوری‌ها در جامعه، عوارض، تبعات و پیامدهای خاص به خود را نیز در پی دارد و به واقع نمی‌توان با نگاهی سفید یا سیاه آن را مطلقاً خوب یا صرفاً نامطلوب قلمداد کرد.
نسرین ساریخانی افزود: سوءاستفاده از چنین امکاناتی، به عصر حاضر خلاصه نمی‌شود و از دیرباز این قاعده ناخوشایند وجود داشته که در کنار استفاده سازنده از ابزار و تجهیزات، سوءاستفاده و به کارگیری از آن در مسیرهای ناصواب نیز امری شایع بوده که به واقع باعث بروز برخی چالش‌ها و معضلات اجتماعی در فواصل و مقاطع مختلف شده و در آینده نیز می‌شود.
وی بیان کرد: این قاعده در خصوص فناوری‌ها و نرم‌افزارهای فضای مجازی نیز صدق می‌کند و با نگاهی اجمالی به حوادث رخ داده در طول سالیان گذشته به وفور نمونه‌های متعددی از هتک حرمت و مخدوش کردن حیثیت افراد، اخاذی، کلاهبرداری، سرقت و.... در چنین فضاهایی مشاهده شده و حتی این معضل تا جایی پیش رفت که مسئولان کشور به درستی با اتخاذ تدابیر و تمهیداتی ویژه، نسبت به راه‌اندازی پلیس فتا اقدام کردند.
ساریخانی گفت: اگرچه اخیراً مشاهده می‌شود تا با سوءاستفاده از برخی کانال‌ها و شبکه‌های اجتماعی، عده‌ای با تحریک احساسات عمومی به دروغ مخاطبان را چپاول می‌کنند، اما این ناهنجاری در سنوات گذشته نیز به نوعی در صفحات چت روم یاهو و... مشاهده می‌شد که با درج جملاتیَ خاص، مخاطبان را به ارسال رمز شارژ برای تمدید اعتبار مکالمه گوشی همراه تحریک می‌کردند.
وی افزود: نَفس و عقبه تمامی این درخواست‌ها در یک مورد خلاصه می‌شود و آن فریب مخاطب برای سودجویی به شیوه‌های گوناگون، که یک روز در قالب رمز شارژ ظهور و بروز پیدا می‌کند و روز دیگر به بهانه دریافت مبلغی به جهت تأمین داروی بیمار، نان شب، پوشاک و... برای نیازمندان که البته در برخی موارد شاهد بوده‌ایم با ورود به موقع پلیس فتا، فعالیت این افراد یا گروه‌ها پایان یافته است.

ضرورت آموزش و اطلاع‌رسانی به افکار عمومی

ساریخانی در ادامه با بیان لزوم هوشمندی و دقت نظر کاربران اینترنتی و مخاطبان شبکه‌های اجتماعی و فضای مجازی گفت: نباید صرفاً انتظار داشت که پلیس تخصصی ذی‌ربط با تمامی این مسائل برخورد کند و به واقع مهار و کنترل این ناهنجاری‌ها و به اصطلاح کلاهبرداری‌ها، مستلزم آگاهی هر چه بیشتر عموم مردم نیز است.
وی افزود: قطعاً لازمه کنترل تکدی‌گری اعم از سنتی یا شیوه‌های مدرن آن، تقویت بنیه اقتصادی و کاهش فقر در جامعه خواهد بود، اما کم نیستند افرادی که تن‌پروری و ارتزاق از جیب عموم مردم، بدون کار، تلاش و کوشش به رویه‌ای مرسوم برای آنها تبدیل شده است.
ساریخانی گفت: یکی از بهترین راهکارهای مقابله و کنترل چنین ناهنجاری‌هایی به کمک نکردن به افراد و گروه‌های مذکور معطوف می‌شود، زیرا در شرایطی که در مقام عمل چنین اقدامات و تحرکاتی منافع فعالان این عرصه را تأمین نکند، قطعاً استمرار و دوامی را در این اقدامات شاهد نخواهیم بود.
وی در پایان بیان کرد: رسانه‌ها و دستگاه‌های فعال در حوزه اطلاع‌رسانی باید با آموزش مستمر، افکار عمومی را نسبت به چنین سوءاستفاده‌هایی آگاه سازند که در چنین شرایطی از بروز بسیاری از کلاهبرداری‌ها و فریب افکار عمومی در فضاهای موسوم به مجازی و یا شبکه‌های اجتماعی جلوگیری می‌شود.

معاون امور توانبخشی بهزیستی کشور تاکید کرد

بیمارستان شهید بهشتی متعلق به بهزیستی همدان است

بیمارستان شهید بهشتی همدان متعلق به بهزیستی استان بوده و دانشگاه علوم پزشکی همدان برای تأمین نیاز خود باید به دنبال تأمین اعتبار از مجموعه خود باشد.
معاون امور توانبخشی بهزیستی کشور با بیان اینکه سازمان بهزیستی برای این بیمارستان برنامه‌ریزی کرد و به دنبال ایجاد مرکز جامع توانبخشی غرب کشور در این مرکز هستیم بیان کرد: هم اکنون منتظر تخلیه این بیمارستان توسط دانشگاه علوم پزشکی هستیم. نحوی‌نژاد گفت: ٤٠ درصد معلولان کشور دارای مشکلات جسمی و حرکتی، ٢٥ درصد دارای معلولیت‌های ذهنی، ١٤ درصد دارای مشکلات شنوایی و ١١ درصد دارای مشکلات بینایی هستند. وی افزود: اصلاحیه جامعه قانون معلولان ارائه و در کمیسیون ویژه به تصویب رسیده، البته ایراداتی توسط شورای نگهبان به این طرح گرفته شده است.
نحوی‌نژاد گفت: مستمری معلولانی که توانایی کار کردن ندارند به حدود حقوق قانون کار می‌رسد که این میزان حاکی از افزایش هزار درصدی این مبلغ است.
معاون توانبخشی سازمان بهزیستی کشور با بیان اینکه ٢٥٠ مرکز روزانه سالمندان در کشور وجود دارد افزود: سهم استان همدان تنها یک مرکز است چرا که یکی از مشکلات این مراکز اجاره بالای ساختمان و گرانقیمت بودن خدمات است که در این راستا باید مراکز خیریه در این زمینه وارد عمل شود.
نحوی‌نژاد با بیان اینکه در جمعیت روستایی متوسط معلولیت احصا شده ٢/٤ درصد و در جمعیت شهری ٢ درصد است گفت: هزار و ٢٠٠ مرکز توانبخشی غیر دولتی در کشور وجود دارد که بیش از ١١٠ هزار معلول، بیماران مزمن روانی و سالمندان از خدمات این مراکز استفاده می‌کنند.
به گزارش ایرنا، وی ادامه داد: در حال حاضر ٣٤٠ هزار نفر از بهزیستی مستمری می‌گیرند و ١٥٠ هزار نفر در نوبت دریافت مستمری هستند
نحوی‌نژاد بیان کرد: مسکن و دیگر خدمات ارائه شده به معلولان مطلوب نیست اما در توانبخشی سعی می‌شود حداکثر خدمات به افراد معلول ارائه شود، بر اساس سرشماری در سال ٩٠ یک میلیون و ٢٥٠ هزار معلول در کشور وجود دارد که ممکن است این رقم صحیح نباشد چون اینها تنها معلولیت‌های بارز هستند.
وی همچنین گفت: طبق بررسی‌های خوشه‌ای ٢/٧ درصد از جامعه معلول و ٢ درصد جامعه دارای معلولیت با درصد بالا هستند که اسامی یک میلیون و ٣٠٠ هزار نفر از این افراد در بانک اطلاعاتی سازمان بهزیستی ثبت شده اما درصد معلولیت‌ها متفاوت است.

٦٥ درصد کودکان ایرانی غربالگری شنوایی می‌شوند

معاون امور توانبخشی بهزیستی کشور با بیان اینکه ٦٥ درصد کودکان ایرانی غربالگری شنوایی می‌شوند افزود: در صورت تشخیص زودرس مشکلات ناشنوایی می‌توان با مداخله زودرس وارد عمل شد.
نحوی‌نژاد ادامه داد: هم اکنون ٨٠ درصد کودکان ٣ تا ٦ ساله زیر پوشش غربالگری بینایی قرار داشته و امیدواریم تا سال ٩٥ این میزان به ٩٠ درصد برسد.
وی با بیان اینکه هم اکنون در کشور کسی در نوبت انجام عمل کاشت حلزون گوش قرار ندارد گفت: ٤٠ تا ٦٠ میلیون ریال از هزینه این عمل توسط دولت تأمین می‌شود اما بیشترین مشکل در این عمل دوره پس از عمل است که باید با گفتار درمانی افراد را به زندگی طبیعی برگرداند.
نحوی‌نژاد افزود: این عمل جراحی دارای یک دوره طلایی بوده و باید پیش از ٦ سالگی این عمل انجام شود.
وی گفت: سال گذشته ٧٠٠ مورد سقط پیشگیرانه که می‌توانست منجر به تولد کودک معلول شود در کشور انجام شده است که این روند افزایشی خواهد بود.

فضای مجازی

توصیه رهبر انقلاب به دانشجویان به مناسبت آغاز سالتحصیلی

صفحه اینستاگرام منتسب به مقام معظم رهبری به دانشجویان توصیه کرد که به معنای واقعی" دانشجویی "دنبال علم روند.
به گزارش گروه فضای مجازی باشگاه خبرنگاران جوان؛ صفحه اینستاگرام منتسب به مقام معظم رهبری به مناسبت آغاز سالتحصیلی بخشی از سخنان ایشان در این‌باره را منتشر کرد.
صفحه منتسب به دفتر حفظ و نشر آثار مقام معظم رهبری نوشت:
رهبر انقلاب: یکی از دوستان از من می‌پرسند که توصیه شما به دانشجویانی که از مهر آینده وارد محیط دانشگاه خواهند شد، چیست؟
توصیه من به آن دانشجویان هم مثل توصیه به همه دانشجویان است؛ من همه دانشجویان را به «دانشجویی» به معنای واقعی کلمه – یعنی دنبال علم رفتن و به فعالیت‌های متناسب با دانشجویی دعوت می‌کنم؛ چه فعالیت‌های اجتماعی، چه فعالیت‌های سیاسی.

خبر کوتاه

فرهنگیان با وجود ۸۵ درصد ارتقای حقوق، همچنان مشکل معیشتی دارند

مهر: معاون حقوقی وزارت آموزش و پرورش گفت: آموزش و پرورش آذربایجان غربی با توجه به امکاناتی که در دست دارد توانسته به خوبی عمل کند و طبق ارزیابی‌های انجام شده در انجام وظایف خود موفق بوده است.
حجت‌الاسلام ناصری افزود: مدیران آموزش و پرورش تمام تلاش خود را برای فراهم ساختن امکانات آموزش می‌کنند اما کاستی‌ها را کتمان نمی‌کنیم و انتظار انتقاد سازنده داریم.

آموزش‌وپرورش آمار دانش‌آموزان معتاد را اعلام کند

ایلنا: رئیس کارگروه کاهش تقاضای مواد مخدر مجمع تشخیص مصلحت نظام از وزیر آموزش و پرورش درخواست کرد؛ تعداد دانش‌آموزان معتاد را رسماً اعلام کند.
سعید صفاتیان درباره اعتیاد در میان کودکان و نوجوانان گفت: گرایش کودکان و نوجوانان به مصرف شیشه به مسائل اجتماعی، خانوادگی و شخصی بازمی‌گردد؛ به عنوان مثال لذت و کنجکاوی از جمله دلایل شخصی مصرف مواد مخدر توسط این گروه است. آنان می‌خواهند بدانند که شیشه چیست و مصرف آن چه حسی دارد؟

نگرانی از افزایش زنان سالمند تنها

ایرنا: رئیس اداره سالمندان سازمان بهزیستی کشور، تنهایی سالمندان را یکی از نگرانی های جامعه عنوان کرد و گفت: به ازای هر مرد سالمند تنها در کشور تقریبا سه زن سالمند تنها داریم.
فرید براتی سده افزود: نگرانی بعدی ما این است که طبق آمارهای موجود، افزایش زنان سالمند تنها در استان های کم برخوردار بیشتر از سایر استان ها است؛ به طور مثال استان گیلان – که بیش از ١١ درصد جمعیت این استان سالمند هستند– ، نسبت زنان سالمند به مردان، دو به یک است اما تعداد زنان سالمند تنها در استان ایلام –که هشت درصد جمعیت این استان سالمند هستند– چهار برابر مردان سالمند تنها است.
رئیس اداره سالمندان سازمان بهزیستی کشور گفت: امسال برای نخستین بار یک ردیف اعتباری در این سازمان و یک ردیف اعتباری دیگر نیز در وزارت رفاه برای سالمندان اختصاص یافته است.
براتی افزود: رقم ردیف اعتباری سالمندان در وزارت رفاه ، سه میلیارد و ٣٥٠ میلیون تومان و در سازمان بهزیستی یک میلیارد و ٧٠٠ میلیون تومان است و امیدواریم این ارقام در سال آینده بیشتر شود.

دانشگاه

اعلام نتایج نهایی دکترای تخصصی پزشکی تا آخر هفته

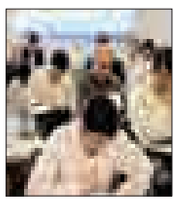

رئیس مرکز سنجش آموزش پزشکی از اعلام نتایج نهایی دکترای تخصصی پزشکی تا پایان این هفته خبر داد.
محمد حسین‌پورکاظمی در گفت‌وگو با باشگاه خبرنگاران جوان؛ درباره اعلام نتایج نهایی دکترای تخصصی پزشکی گفت: مصاحبه از داوطلبان مجاز به انتخاب رشته به اتمام رسیده و در تلاش هستیم که تا آخر این هفته نتایج اسامی پذیرفته‌شدگان اعلام شود.
وی افزود: در آزمون امسال ٢ هزار و ٢٥٠ نفر از داوطلبان شرکت‌کننده مجاز به انتخاب رشته شدند و به مرحله مصاحبه راه پیدا کردند که از این تعداد هزار و ١٠٠ نفر در نهایت پذیرفته می‌شوند.پورکاظمی با بیان اینکه داوطلبان در آزمون دکترای امسال در ٦٢ رشته به رقابت پرداختند گفت: در این آزمون ٧٠ درصد نمره در مرحله کتبی و ٣٠ درصد از مرحله مصاحبه کسب می‌شود.

نکته

نکاتی درباره واکسن آنفلوآنزا

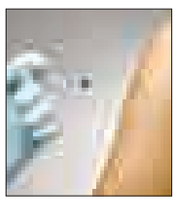

هر ساله با آغاز فصل سرما تزریق واکسن آنفلوآنزای فصلی برای حفاظت افراد در برابر این بیماری ویروسی انجام می‌شود.
به گزارش ایسنا، آنفلوآنزا بیماری تنفسی است که از ویروس آنفلوآنزا ناشی می‌شود. علائم شایع این بیماری شامل تب، سرفه، گلودرد، آب ریزش بینی، درد ماهیچه‌ای و احساس خستگی است.
توصیه پزشکان این است که کودکان زیر ٦ ماه نباید واکسن آنفلوآنزا دریافت کنند.
همچنین افرادی که در گذشته به این واکسن واکنش‌های آلرژیک شدید داشته‌اند باید از تزریق آن خودداری کنند.
مطالعات نشان می‌دهد تزریق واکسن‌های آنفلوآنزا در تمام دوران بارداری برای زنان بی‌خطر است همچنین واکسیناسیون در دوران بارداری کمک می‌کند تا کودک در برابر آنفلوآنزا و زمانی که اجازه تزریق آن را ندارد محافظت شود.

بهداشت

۳۵ هزار نفر در لیست پیوند اعضا

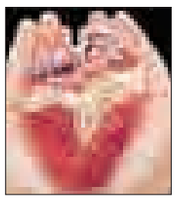

رئیس کمیسیون بهداشت و درمان مجلس از انتظار ٣٥ هزار نفر در لیست پیوند اعضا خبر داد.
علی نوبخت گفت: پیوند اعضا به عنوان یکی از پیشرفته‌ترین روش‌های درمانی شناخته شده است و ایران دستاوردهای عظیمی در حوزه بهداشت از اوایل انقلاب تاکنون همچون علم باروری به دست آورده، به طوری که از میان صد هزار نفر تنها ٢٥ زن باردار فوت می‌کنند که این آمار در جهان ٢٨ نفر به ازای صد هزار نفر است.
به گزارش بیتوته؛ وی با بیان اینکه به دلیل تصادفات جاده‌ای ٢٥ هزار نفر در سال دچار سانحه می‌شوند، بیان کرد: از این تعداد ٥ هزار نفر دچار مرگ مغزی می‌شوند و حداکثر ٥٠ درصد آنها می‌توانند اهدای عضو کنند.
نوبخت افزود: در سال گذشته توانستیم تنها ٨٠٠ مورد از فرد مبتلا به مرگ مغزی اهدا کنیم که متأسفانه آمار بسیار پایینی بود.

نیش و نوش

تابناک: دستفروشان بازیگردانان سیاست‌های اقتصادی هستند
از این به بعد دست‌فروشا هم به جمع سیاسیون اضافه شدن
دنیای اقتصاد: ارائه آمارهای غلط با اقتصاد چه‌ها که نمی‌کند
اینو به مدیرایی بگین که عشق آمار دارند!
باشگاه خبرنگاران جوان: مباحث حقوقی در مدارس کشور باید آموزش داده شود
حالا هر چی مشکل دارن می‌کننش یه کتاب می‌گن باید به دانش‌آموز آموزش بدم اونم درس تئوری!!
ایلنا: بلاتکلیفی سند امنیت زنان و کودکان
سند می‌خوایم برای چی همون تو عمل امنیت رو تأمین کنین راضی می‌شیم!!
باشگاه خبرنگاران جوان: زنان گوی سبقت تحصیلات را از مردان ربودند
کلا خانوما همینن دیگه!!
فرارو: «مسکن‌خواری» بانک‌ها
کلاً کار بانکی بخور بخوره دیگه!!
خبرآنلاین: آیا تراز بودجه خانواده‌ها بهبود یافته است؟
از وقتی یارانه دادن بله!!
برترین‌ها: رشد قد بلندترین پسر دنیا متوقف نمی‌شود
فک کنم اگه بیشتر از این قد بکشه شهرداری ازش اضافه بنا بگیره!!
برترین‌ها: مرد جوان پس از قتل همسرش خودکشی کرد
رفته اون دنیا بازم اذیتش کنه!!
فرارو: تروریست‌های داعش فرمانده خود را به آتش کشیدند
حالا کی جرأت داره بعد اون فرمانده بشه؟!
مهر: سرمربی تیم ملی فوتسال: بازیکنان ایران تا آخرین لحظه جنگیدند
مگه رفته بودن میدان جنگ!!
تبیان: اطلاعات مالی ایران را به هیچ کشوری نمی‌دهیم
همون بهتر که ندین!!
ایلنا: روحانی: اگر آمریکا دشمنی را ادامه دهد، پاسخ مناسب دریافت می‌کند
بدون شرح!!

حوادث

توقیف پراید با ۱۰ دانش‌آموز در ملایر

رئیس پلیس‌راه استان همدان گفت: یک دستگاه پراید با ١٠ سرنشین دانش‌آموز در بخش جوکار ملایر توقیف شد.
رضا عزیزی در گفت‌وگو با ایرنا افزود: راننده یک دستگاه پراید برای انتقال دانش‌آموزان به مدرسه، ١٠ دانش‌آموز را در داخل این خودرو سوار کرده بود که توسط مأموران پلیس‌راه توقیف شد.
وی بیان کرد: سرویس‌های مدارس اجازه ندارند بیش از ظرفیت تعیین شده برای خودرو اقدام به جابه‌جایی مسافر به ویژه دانش‌آموزان کنند.
عزیزی به خانواده‌ها توصیه کرد: از سرویس‌های مدارس که بیش از ظرفیت مسافر سوار می‌کنند استفاده نکنند چون در صورت بروز سانحه بیمه پاسخگوی آنان نخواهد بود.
رئیس پلیس راه همدان گفت: رانندگانی که اقدام به سوار کردن مسافر بیش از حدمجاز می‌کنند تسلطی به رانندگی نداشته و قدرت تحرک آنها پایین می‌آید.
عزیزی بیان کرد: برخی از مدارس روستایی به صورت مجتمع اداره شده و دانش‌آموزان چند روستا در آن مشغول به تحصیل هستند.
وی افزود: سرویس‌های مدارس فعال در این مناطق اقدام به سوار کردن دانش‌آموزان در وسیله نقلیه بیش از حد مجاز می‌کنند که در صورت بروز سانحه بیمه بر اساس ظرفیت مسافر خودرو دیه پرداخت می‌کند.
وی بیان کرد: مأموران پلیس‌راه اینگونه تخلف‌ها را رصد کرده و خودروهای فاقد برچسب مدارس و خودروهایی که بیش از ظرفیت مسافر سوار می‌کنند را اعمال قانون می‌کند.

شکارچی کبوتران تویسرکان دستگیر شد

رئیس اداره حفاظت محیط زیست تویسرکان گفت: شکارچی ٣ قطعه کبوتر وحشی در تویسرکان دستگیر شد.
کرمعلی گیلانه افزود: شامگاه روز جمعه گذشته مأموران اجرایی اداره حفاظت محیط زیست تویسرکان در حوالی روستای کرزان به یک دستگاه خودروی ٢٠٦ مشکوک می‌شوند.
وی بیان کرد: این خودرو پس از مشاهده خودروی یگان حفاظت محیط زیست اقدام به فرار می‌کند و به داخل شهر سرکان می‌گریزد.
رئیس اداره حفاظت محیط زیست تویسرکان گفت: خودروی این شکارچی در نهایت توسط ماموران یگان حفاظت متوقف شده ولی شکارچی از محل متواری می‌شود.
به گزارش ایرنا، گیلانه بیان کرد: در بازدید از یک خودرو جسد ٣ قطعه کبوتر و پوکه چند فشنگ شکاری کشف شد.
وی افزود: عوامل یگان حفاظت محیط زیست تویسرکان موفق به دستگیری یکی از شکارچیان شدند ولی یکی از متخلفان متواری شد.
شهرستان تویسرکان با دارا بودن شرایط خاص خود دارای تنوع جانوری ویژه‌ای است اما متأسفانه برخی افراد سودجو با شکار غیر قانونی باعث تهدید این نعمت خدادادی می‌شوند.

پیام تاریخ، تمدن و فرهنگ مادستان
The Message Of Madestan's History & Civilization & Culture
روزنامه همدان پیام
۶
دوشنبه ● ۵ مهرماه ۱۳۹۵ ● شماره ۲۷۴۱
اقتصاد
eghtesad@hamedanpayam.com

احداث بازار پرندگان همدان اجرایی می‌شود

مدیرعامل سازمان میوه و تره‌بار شهرداری همدان از آغاز عملیات اجرایی بازار پرندگان و میدان‌بار جدید همدان در آینده نزدیک خبر داد.
پیام رفتاری در مراسم افتتاح بازارچه محلی شهرک فرهنگیان همدان گفت: با توجه به تأثیر مثبت بازارچه‌ها در کاهش ترافیک شهری و دسترسی آسان مردم به نیازهای روزانه، شهرداری همدان در تلاش برای گسترش آنهاست.
وی افزود: سازمان میوه و تره‌بار شهرداری همدان این آمادگی را دارد تا در صورت واگذاری زمین از سوی مناطق چهارگانه شهرداری، بازارچه‌های محلی را در سطح شهر همدان ایجاد کند.
رفتاری با بیان اینکه در نیمه دوم امسال اولویت کاری سازمان، اجرای پروژه بازار پرندگان است گفت: مدت زیادی منتظر پاسخ استعلام محیط زیست بودیم که خوشبختانه وصول شده و براساس آن باید زمین اجرای طرح تغییر می‌کرد. وی با اشاره به اینکه زمین جدیدی برای اجرای این پروژه در نظر گرفته شده است، افزود: شهرداری همدان به دنبال اجرای این طرح بوده و سرمایه‌گذار نیز آماده کار است که امیدواریم در کوتاه‌ترین زمان اجرایی شود. مدیرعامل سازمان میوه و تره‌بار شهرداری همدان درباره پروژه میدان بار جدید شهر همدان نیز بیان کرد: این پروژه در برخی مراحل نیاز به بررسی بیشتر داشت که امیدواریم با اتمام این مراحل عملیات اجرایی پروژه نیز آغاز شود. به گزارش تسنیم، شهرداری همدان از هفته گذشته افتتاح پروژه‌های خود را آغاز کرده و نیز تعدادی از پروژه‌های مربوط به سازمان میادین میوه و تره‌بار را با حضور مسئولان استانی و شهری به بهره‌برداری رساند. حضور مسئولان و مردم بازارچه محلی شهروند در شهرک فرهنگیان با ۳۰۰ مترمربع مساحت و هزینه ۱۸۰ میلیون تومانی، پروژه بهسازی و نوسازی بازارچه محلی گلچهره در زمینی به مساحت ۷۵۰ مترمربع با هزینه ۶۰ میلیون تومان و ۱۵ ایستگاه عرضه محصولات فصلی به بهره‌برداری رسید.

خبر

جزئیات اقساط کارت‌های اعتباری ۱۰، ۳۰ و ۵۰ میلیونی

فرایند صدور کارت‌های اعتباری عام در برخی بانک‌های دولتی رونق گرفته اما مردم بیشتر متقاضی کارت ۱۰ میلیون تومانی هستند؛ نکته جالب این کارت‌ها قابلیت خریدشان از تمامی دستگاه‌های فروشگاهی است.
با دستور بانک مرکزی فرایند صدور کارت‌های اعتباری عام برای متقاضیان از اول مهر ماه در شعب نظام بانکی کلید خورده و در روزهای جاری آمار بانک‌هایی که این سیاست را در دستور کار خود قرار داده‌اند افزایش می‌یابد. از آنجایی که با دستور بانک مرکزی صدور کارت‌های اعتباری می‌بایست از اول مهر ماه آغاز می‌شد ولی شعب بانک‌ها جسته و گریخته از این موضوع اطلاع داشتند خبرنگار تسنیم در بازدیدی از شعبه مرکزی بانک ملی ایران گزارشی از فرایند صدور کارت‌های اعتباری عام تهیه کرد.
براین اساس مشتریان می‌توانند با مراجعه به شعبه و تکمیل فرم‌های مربوط در باجه صدور کارت‌های اعتباری درخواست کارت اعتباری با هر مبلغی بین ۱۰، ۳۰ و ۵۰ میلیون تومان را به بانک ارائه دهند؛ این فرایند مشابه فرایند درخواست وام از بانک است.
مشتری برای دریافت کارت اعتباری باید شرایط اعلام شده در شعبه از جمله داشتن یک ضامن معتبر را داشته باشد؛ منظور از ضامن معتبر ضامنی است که از دید بانک اعتبار کافی برای ضمانت را داشته باشد و این اعتبار پس از تعیین صلاحیت ضامن در اختیارات شعبه است.
گفتنی است اگر دریافت‌کنندگان کارت‌های اعتباری عام در مهلت تعیین شده یک ماه پس از استفاده از کارت اعتباری اصل مبلغ کارت اعتباری را با بانک تسویه کنند سودی به آن کارت تعلق نمی‌گیرد.

قسط تقریباً ۳۶۰ تومانی کارت‌های اعتباری ۱۰ میلیونی

اگر شما متقاضی دریافت کارت اعتباری ۱۰ میلیون تومانی از بانک‌ها هستید در صورت انتخاب سررسید ۳۶ ماه باید در هر ماه مبلغی حدود ۳۵۰ تا ۳۶۰ هزار تومان در قالب قسط به بانک پرداخت کنید در موارد کارت‌های اعتباری ۳۰ و ۵۰ میلیون تومانی نیز اقساط سررسید ۳۶ ماهه به ترتیب یک میلیون و یک میلیون و ۸۰۰ هزار تومان است.

چند میلیون ایرانی از اینترنت موبایل استفاده می‌کنند؟

آمارهای رسمی منتشر شده گویای آن است که تا پایان خرداد ماه سالجاری، اپراتورهای مختلف تلفن همراه بیش از ۲۱ میلیون و ۳۴۸ هزار مشترک اینترنت داشته‌اند.
به گزارش ایسنا، طبق آمارهای منتشر شده این تعداد کاربر اینترنت همراه در شرایطی است که در ایران بیش از ۹ میلیون و ۱۴ هزار مشترک ADSL نیز وجود دارد. همچنین تا پایان خرداد ماه سالجاری تعداد دایری‌های تلفن ثابت به بیش از ۳۰ میلیون و ۳۸۶ هزار خط رسیده و بیش از ۱۵۰ میلیون و ۵۷۸ هزار سیم کارت واگذار شده است اما از این میان تنها ۷۷ میلیون و ۶۸۱ هزار سیم‌کارت فعال هستند، به عبارت دیگر می‌توان گفت همانند گذشته نیمی ازسیم کارت‌های کشور حالت غیر فعال دارند.
تعداد تلفن‌های همگانی نیز در سطح ایران بالغ بر ۱۳۱ هزار و ۵۰۰ مورد اعلام شده و تعداد روستاهایی که به تلفن خانگی دسترسی دارند به بالغ بر ۴۸ هزار روستا و ضریب نفوذ تلفن ثابت به ۳۸/۱۳ درصد رسیده است.
ضریب نفوذ مشترکان فعال تلفن همراه کشور نیز ۹۷/۴۸ درصد اعلام شده است.

رئیس اداره فرش سازمان صنعت، معدن و تجارت همدان در گفت‌وگو با همدان پیام:

می خواهیم صنعت فرش احیا شود

■ سال ۹۴ تنها ۱۴ درصد اعتبارات این بخش تخصیص یافت

» اعظم اسلامی‌خواه

براساس گفته‌های رئیس اداره فرش سازمان صنعت،معدن و تجارت همدان، پیش‌بینی شده که امسال ۳ هزار و ۶۸۰ نفر در زمینه قالی‌بافی آموزش ببینند. اما برگزاری کلاس‌های آموزشی برای این تعداد نیاز به اعتبار ۹۲۰ میلیون تومانی دارد.
احمد علی‌بابایی گفت: باید ببینیم چه مقدار از این مبلغ به قالیبافی استان تخصیص داده می‌شود، زیرا سال گذشته هم همین مبلغ را درخواست کرده بودیم اما تنها ۱۴ درصد آن محقق شد که ۱۶ دوره آموزشی را توانستیم برگزار کنیم.
وی افزود: با توجه به اینکه در حال حاضر بازار تقاضا برای فرش دستبافت وجود دارد و هنوز بافندگان نتوانسته‌اند سلیقه‌یابی کنند، باید به دنبال تخصیص درست اعتبارات باشیم تا هم دوره‌های آموزشی لازم برگزار شود و هم فعالان قالی استان بتوانند به همراه هیأت‌های اقتصادی دیگر به کشورهای خارجی برای بررسی بازارهای بین‌الملل اعزام شوند.
این کارشناس فرش ادامه داد: حوزه فرش در اقتصاد ملی، کاهش نرخ بیکاری افزایش درآمد خانوار تأثیر بسزایی دارد و یکی از بخش‌هایی است که شعار اقتصاد مقاومتی را به خوبی محقق می‌کند.
وی گفت: در بخش قالی از صنایع پایین‌دستی گرفته تا صنایع بالادستی هیچگونه وابستگی به خارج از کشور نداریم و به همین دلایل است که باید در توجه و تخصیص اعتبارات عملکرد مثبتی وجود داشته باشد.
علی‌بابایی افزود: متأسفانه اعتبارات صنایع دستی یکجا در اختیار سازمان صنایع دستی قرار می‌گیرد در صورتی که فرش زیرمجموعه سازمان صنعت، معدن و تجارت است و بودجه‌اش هم باید از طریق همین دستگاه تخصیص یابد. بنابراین باید به دنبال تخصیص درست اعتبارات باشیم تا بتوانیم برنامه‌ها و اهدافی که برای این صنعت پرسود و پر اشتغال داریم را به اجرا در بیاوریم.

وی بیان کرد: متأسفانه طبق روال سال‌های گذشته احتمال اینکه اعتبارات فرش استان به طور کامل محقق شود بسیار کم است. اما اگر این مهم عملی شود می‌توانیم فرش دستبافت همدان را به صادرات نزدیک کنیم.
به گفته این کارشناس فرش همدانی، بازار تقاضا برای فرش به اندازه کافی وجود دارد اما کالا وجود ندارد.
وی در ادامه سخنانش گفت: اینکه بازار فرش همدان راکد است ربطی به تقاضای بازار ندارد، زیرا هرچه تولید می‌شود نباید انتظار فروش آن وجود داشته باشد. بلکه باید سلیقه بازارهای مختلف شناسایی شود، سپس فرش تولید شود.
علی‌بابایی درباره اقدامات صورت گرفته برای توسعه فرش دستبافت در دوران پسابرجام و وجود زمینه‌های صادرات افزود: بسیاری از تاجران فرش در سال‌های گذشته شغل‌شان را عوض کرده‌اند که در جلسات مختلف آنها را در کنار تولیدکنندگان جمع کرده‌ایم و تلاشمان بر این است که این مشاغل را دوباره احیا کنیم تا بر اساس کارهای کارشناسی اقدامات لازم را آغاز کنند.
وی افزود: برای رسیدن به توسعه در حوزه فرش دستبافت بانک‌ها هم باید وارد شوند و از قالیبافان حمایت کنند.
علی‌بابایی سپس از تهیه آلبوم طرح و نقشه فرش استان همدان خبر داد و گفت: دارهای ارگونومیک و دیگر تجهیزات و مواد اولیه مورد نیاز کلاس‌های آموزشی تهیه و ساخته می‌شود تا بتوان برای توسعه قالی‌بافی گام برداشت.
رئیس اداره فرش دستباف سازمان صنعت، معدن و تجارت استان همدان بیان کرد: کنترل و بازرسی بیمه‌های قالیبافی با همکاری سازمان تأمین اجتماعی، پیگیری جذب تسهیلات خرید مواد اولیه برای تعاونی‌ها، پیگیری جذب اعتبارات آموزشی، پیگیری بهره‌مندی واحدهای پشتیبان از تسهیلات بانکی و ترغیب سرمایه‌گذاران برای دریافت مجوز پشتیبان در دستور کار این اداره قرار گرفته است.
وی بر تمرکز در مدیریت فرش تأکید کرد و گفت: تعدد در مراکز تصمیم‌گیری برای فرش از معضلات کشور و استان بوده که هماهنگی و حذف نهادهای موازی تصمیم‌گیری باید در دستور کار قرار گیرد.
رئیس اداره فرش استان همدان بیان کرد: ۶ تعاونی فعال در سطح استان وجود دارد که به رؤسای صنعت، معدن و تجارت شهرستان‌های رزن و بهار هم تأکید کرده‌ایم که تعاونی‌های این شهرستان‌ها را بزودی احیا کنند و برای راه‌اندازی تعاونی فامنین هم بررسی‌های لازم را انجام دهند.
وی افزود: همچنین یک اتحادیه شرکت‌های تعاونی فرش دستبافت، یک اتحادیه صنف فرش‌فروشان در مرکز استان، انجمن طراحان و نقاشان، یک واحد شورای فنی، ۱۱۴ واحد پشتیبان غیر متمرکز در استان وجود دارد.

اشتغال

راه فرار کارفرمایان برای پرداخت حقوق عادلانه به کارگران بازتر می‌شود

ماده ۴۱ قانون کار از اصولی‌ترین و زیرساختی‌ترین مواد قانون کار است در صورتی که این ماده اصلاح شود، دچار تغییرات اساسی شده و موجباب رضایتمندی کارفرمایان و نارضایتی کارگران فراهم خواهد شد.به گزارش تسنیم، تعیین دستمزد کارگران هر ساله مطابق ماده ۴۱ قانون کار تعیین می‌شود. این ماده می‌افزاید:
ماده ۴۱ – شورای عالی کار همه ساله موظف است، میزان حداقل مزد کارگران را برای نقاط مختلف کشور و یا صنایع مختلف با توجه به معیارهای‌ذیل تعیین کند:
۱ – حداقل مزد کارگران با توجه به درصد تورمی که از طرف بانک مرکزی جمهوری اسلامی ایران اعلام می‌شود.
۲ – حداقل مزد بدون آنکه مشخصات جسمی و روحی کارگران و ویژگی‌های کار محول شده را مورد توجه قرار دهد باید به اندازه‌ای باشد تا زندگی یک خانواده، که تعداد متوسط آن توسط مراجع رسمی اعلام می‌شود را تأمین کند. اما نکته مهم اینجاست که در چند سال گذشته تبصره ۲ ماده ۴۱ اجرایی نشده است و همین موضوع هر ساله نارضایتی کارگران را به دنبال داشته است چرا که همواره دستمزد کارگران بسیار پایین‌تر از هزینه‌های زندگی بوده است. اما چند وقتی است که صحبت از اصلاح قانون کار است و قرار است ماده ۴۱ نیز دستخوش تغییر شود.
بسیاری از کارگران معتقدند که اجرا نشدن قانون باعث نارضایتی ما در بحث تعیین مزد است و می‌گویند اگر تبصره ۲ ماده ۴۱ اجرایی شود، ما از دستمزد راضی خواهیم بود. در چنین شرایطی همزمان با اصلاح قانون کار، قرار است ماده ۴۱ نیز اصلاح شود. ماده ۴۱ قانون کار از اصولی‌ترین و زیرساختی‌ترین مواد قانون کار است چرا که یکی از مهمترین دغدغه‌های کارگران یعنی حداقل دستمزد است، دچار تغییرات اساسی شده است. در لایحه پیشنهادی دولت برای اصلاح قانون کار، چگونگی "شرایط اقتصادی کشور" به عنوان یکی از شروط تعیین دستمزد اعلام شده است که افزودن این شرط، به شدت نگران‌کننده است. اما اگر این ماده اجرایی شود چه خطراتی دستمزد را تهدید می‌کند؟ هادی ابوی، به عنوان یک کارشناس بازار کار معتقد است: در متن فعلی ماده ۴۱، دو شرط میزان تورم اعلام شده و سبد معاش خانوار به عنوان معیارهای تعیین حداقل دستمزد در نظر گرفته شده است که باید گفت شرط دوم یعنی محاسبه سبد معیشت خانوار و تعیین حداقل دستمزد براساس آن، حداقل در دو دهه گذشته هرگز اجرایی نشده است و حالا افزودن شرط جدید یا همان شرایط اقتصادی کشور بر نگرانی کارگران افزوده است چرا که این معیار افزوده شده، به راحتی می‌تواند دو معیار پیشین را نقض کند و شرایطی را برای قانون‌گریزی‌های دولت و کارفرمایان بگشاید. اما در حال حاضر که درخواست اجرای تبصره ماده ۲ قانون کار یکی از مطالبات کارگران برای جبران شکاف دستمزدی آنهاست افزودن قید"شرایط اقتصادی کشور"چیزی جز محدود کردن قدرت چانه‌زنی کارگران در تعیین دستمزد نیست.
در حالت کلی، تغییرات پیشنهادی دولت در ماده ۴۱ صد درصد به زیان کارگران و براساس خواسته‌های کارفرمایان است در صورت تصویب این لایحه کارفرمایان به خواسته خود می‌رسند چرا که هر ساله هنگام تعیین مزد کارفرمایان از اجرای این بند قانونی ابراز نارضایتی می‌کنند.

مدیرعامل شرکت نمایشگاه‌های بین‌المللی همدان:

سومین نمایشگاه توانمندی‌های صنایع کوچک در همدان برگزار می‌شود

مدیرعامل شرکت نمایشگاه‌های بین‌المللی همدان گفت: سومین نمایشگاه توانمندی‌های صنایع کوچک استان همدان از امروز تا ۹ مهرماه و به مدت ۵ روز در محل دائمی نمایشگاه‌های بین‌المللی استان همدان برگزار می‌شود.
حسین الماسی افزود: با توجه به تجربه موفق برگزاری نمایشگاه توانمندی‌های صنایع کوچک و متوسط، برای سومین دوره با نمایشگاه تخصصی صنایع کوچک میزبان فعالان عرضه اقتصادی استان همدان است. وی گفت: در این دوره از نمایشگاه که با همکاری مشترک شرکت شهرک‌های صنعتی استان همدان برگزار می‌شود تعداد ۸۵ واحد مشارکت دارند.
الماسی بیان کرد: شاهد هستیم حرکت در مسیر جهانی شدن بازارها سرعت گرفته و به موازات آن دوره تولیدمحوری، موقعیت گذشته خود را از دست داده و جایگاه خود را به مشتری‌محوری سپرده است. وی گفت: از طرفی نیز تولیدکنندگان صنعتی با هدف استفاده اثربخش از امکانات و جلوگیری از هدررفت منابع باعث ایجاد تغییر در ساختارهای صنعتی که یکی از مشخصات بارز آن ترویج بیش از پیش صنایع کوچک و متوسط است، روی آورده‌اند و نیاز به این بخش را بیش از پیش ملموس کرده‌اند.
الماسی بیان کرد: فعالیت‌های قابل ارائه در نمایشگاه شامل مصنوعات چرم، پوشاک، فلزی، سلولزی، نساجی، کانی‌های غیرفلزی، پلیمر، ماشین‌آلات صنایع غذایی، قطعات الکترونیک خودرو، فرآورده‌های نفتی، قطعات لاستیک و مواد شیمیایی است. مدیرعامل شرکت نمایشگاه‌های بین‌المللی استان همدان ساعت بازدید نمایشگاه را ۱۵ تا ۲۰ اعلام کرد.

شماره ۹۵/۳- الف

فراخوان اعلام آمادگی مناقصه‌گران
جمهوری اسلامی ایران، وزارت نیرو، شرکت آب منطقه‌ای همدان
مناقصه عمومی یک مرحله‌ای انجام عملیات گشت و بازرسی و حفاظت از منابع آب استان همدان

۱-نام و نشانی دستگاه مناقصه‌گزار: شرکت آب منطقه‌ای همدان به نشانی همدان، انتهای خیابان جهاد، نرسیده به میدان بیمه، تلفن ۹-۳۸۲۲۰۷۳۷(۸۱ ۹۸+) و فاکس: ۳۸۲۴۰۵۰۳(۸۱ ۹۸+)
۲-موضوع مناقصه: انجام عملیات گشت و بازرسی و حفاظت از منابع آب استان همدان
۳-مدت اجرا کار: ۱۲ ماه
۴-محل اجرای کار: سطح استان همدان
۵-شرح مختصری از مشخصات و مقادیر کار
در این راستا و به منظور حفاظت از منابع آب سطحی و زیرزمینی گروه‌های گشت و بازرسی در قالب اکیپ‌هایی شامل خودرو (با راننده) به همراه یک نفر کارشناس تشکیل و در سطح شهرستان‌های استان همدان (شهرستان‌های همدان، فامنین، کبودراهنگ، رزن، بهار، اسدآباد، تویسرکان، ملایر و نهاوند) مستقر و بر اساس گزارش‌های واصله و همچنین دستور کارهای ارائه شده توسط مدیریت منابع آب شهرستان‌ها و ستاد در سطح دشت‌ها حاضر و انجام وظیفه خواهند نمود (اقداماتی نظیر آماربرداری از منابع آب، جلوگیری از حفر چاه‌های غیرمجاز، پر و مسدود نمودن چاه‌های غیرمجاز، توقیف دستگاه‌های حفاری متخلف و..) و گزارش اقدامات خود را بر اساس فرم‌های مصوب تنظیم و تحویل می‌نمایند.
۶-شرایط مورد نیاز: شرکت‌های دارای گواهینامه صلاحیت (خدمات عمومی) از اداره کل تعاون، کار و رفاه اجتماعی
۷-تضمین شرکت در مناقصه: مبلغ ۱/۴۰۰/۰۰۰/۰۰۰ریال است که باید به یکی از صورت‌های مشروحه ذیل همراه با اسناد مناقصه در پاکت الف به دستگاه مناقصه‌گذار تسلیم شود:
الف)ضمانتنامه بانکی و یا ضمانت نامه‌های صادره از سوی موسسات اعتباری غیربانکی که دارای مجوز فعالیت از سوی بانک مرکزی جمهوری اسلامی ایران هستند.
ب) واریز وجه به حساب سیبا تحت عنوان سپرده آب منطقه‌ای همدان به شماره ۲۱۷۵۲۰۵۶۰۹۰۰۶
پ) ضمانت‌نامه صادره توسط موسسات بیمه‌گر دارای مجوز لازم برای فعالیت و صدور ضمانت‌نامه از سوی بیمه مرکزی ایران
ت) اوراق مشارکت بی‌نام تضمین شده بانک‌ها و دولت با قابلیت باز خرید قبل از سررسید
ث) وثیقه ملکی معادل هشتاد و پنج درصد ارزش کارشناسی رسمی آن
ج) ضمانت‌نامه‌های صادره توسط صندوق ضمانت دولتی که به موجب قانون تأسیس شده و طبق اساسنامه فعالیت می‌نمایند.
مدت اعتبار تضمین‌های فوق باید حداقل سه ماه پس از تاریخ افتتاح پیشنهادها بوده و برای سه ماه دیگر نیز قابل تمدید باشد و علاوه بر آن ضمانتنامه بانکی باید طبق فرم‌های مورد قبول تنظیم شود.
۸-قیمت اسناد و نحوه واریز وجه: واجدین شرایط می‌توانند ضمن واریز مبلغ پانصد هزار (۵۰۰/۰۰۰) ریال به حساب جاری سیبا به شماره ۲۱۷۵۲۰۵۶۱۱۰۰۵ بانک ملی شعبه مهدیه به نام شرکت سهامی آب منطقه‌ای همدان، نسبت به دریافت اسناد از دفتر قراردادهای آن شرکت اقدام نمایند. اسناد و مدارک ارزیابی فقط به نماینده شرکت با ارائه معرفی‌نامه معتبر شرکت با مهر و امضای مجاز و با قید موضوع مناقصه تحویل خواهد شد.
۹-مهلت دریافت اسناد: از تاریخ ۹۵/۷/۷ لغایت پایان وقت اداری روز یکشنبه مورخ ۹۵/۷/۱۱
۱۰-در صورت وجود هر گونه ابهام به مدیر پروژه (مهندس ندافیان) به آدرس مندرج در بند ۱ مراجعه و یا با داخلی ۲۵۶ تماس حاصل فرمایید.
۱۱-تاریخ اعلام عدم تمایل به شرکت در مناقصه: آخرین مهلت برای مناقصه گرائی که اسناد را دریافت کرده و تمایلی به شرکت در مناقصه ندارند حداکثر تا تاریخ ۹۵/۷/۱۵ می‌باشد.
۱۲-تاریخ و محل تحویل اسناد: مناقصه‌گران پس از تکمیل اسناد مناقصه، حداکثر تا پایان وقت اداری روز دوشنبه مورخ ۹۵/۷/۲۶ اسناد مربوط را تکمیل و در پاکت لاک و مهر شده (د) به تحویل دبیرخانه حراست شرکت آب منطقه‌ای همدان رسانده و رسید دریافت دارند.
۱۳-تاریخ بازگشایی پاکات: پیشنهادات واصله در ساعت ۱۰ صبح روز سه‌شنبه مورخ ۹۵/۷/۲۷ در کمیسیون مناقصه (سالن شهید یوسف صنعتی شرکت آب منطقه‌ای) بازگشایی و خوانده می‌شود و حضور یک نفر نماینده از جانب پیشنهاد دهندگان بلامانع است.

روابط عمومی شرکت آب منطقه‌ای همدان

آگهی مزایده عمومی

مدیریت آموزش و پرورش ناحیه یک همدان به استناد مجوز شماره ۵۵۰۰/۷۱۵۹/۷۰۴ تاریخ ۱۳۹۵/۴/۳ و در اجرای ماده ۴۳ قانون تنظیم بخشی از مقررات مالی دولت مصوب سال ۱۳۸۰ و بند (ب) ماده ۸۶ قانون وصول برخی از درآمدهای دولت مصوب سال ۱۳۷۳ در نظر دارد منافع تعداد ۱۰ باب از مغازه‌های متعلق به آموزش و پرورش واقع در خیابان میرزاده عشقی نرسیده به چهارراه پاستور مغازه‌های مجتمع میلاد نور را به طور جداگانه از طریق مزایده عمومی و انعقاد قرارداد اجاره یک ساله به اشخاص حقیقی یا حقوقی دارای صلاحیت و واجد شرایط واگذار نماید. لذا متقاضیان می‌توانند از تاریخ انتشار آگهی به مدت ۷ روز جهت اطلاع از شرایط و دریافت اسناد و مدارک مزایده و ۱۰ روز جهت تحویل مدارک در ساعات اداری به نشانی همدان بلوار شهید آیت‌اله کاشانی، مدیریت آموزش و پرورش ناحیه یک همدان، کارشناسی تعاون و رفاه مراجعه نمایند.

مغازه شماره	مساحت همکف (مترمربع)	مساحت بالکن (مترمربع)	قیمت پایه اجاره ماهیانه (به ریال)
۱	۲۴/۷۴	۳/۷۷	۲۲/۰۰۰/۰۰۰
۲	۲۴/۷۰	۳/۵۰	۲۱/۰۰۰/۰۰۰
۳	۲۵/۵۰	۳/۹۰	۲۱/۰۰۰/۰۰۰
۴	۲۰/۱۶	۶/۶۰	۱۶/۵۰۰/۰۰۰
۵	۲۵/۸۷	۳/۹۱	۲۰/۰۰۰/۰۰۰
۶	۲۵/۸۷	۳/۹۸	۲۰/۰۰۰/۰۰۰
۷	۲۵/۹۲	۳/۹۴	۲۱/۰۰۰/۰۰۰
۸	۲۵/۴۸	۷/۴۸	۲۱/۵۰۰/۰۰۰
۹	۲۵/۹۴	۷/۴۰	۲۲/۰۰۰/۰۰۰
۱۲	۲۱/۷۰	۹/۲۱	۱۷/۵۰۰/۰۰۰

آموزش پرورش ناحیه یک همدان

تبریک و تهنیت

جناب آقای
مهندس محمدرضا فدایی
شهردار محترم صالح‌آباد

انتصاب بجا و شایسته حضرتعالی را که نشان از درایت هوشمندانه شما دارد را تبریک و تهنیت عرض نموده و توفیق روزافزونتان را از خداوند متعال خواستاریم

دکتر رستمیان نماینده مجلس
مهندس سالم و دکتر شعبانپور و خطیبی

احضاریه

آقای محمد اسماعیل دهنوی برابر گزارش کشف کلانتری ۱۲ مدرس شما متهم به نگهداری کالای قاچاق مقادیری لوازم آرایشی بهداشتی هستید به شما ابلاغ می‌گردد از تاریخ چاپ این آگهی در راستای ماده ۱۷۴ قانون آیین دادرسی کیفری مصوب ۱۳۹۲حداکثر ظرف یک ماه فرصت دارید جهت ارائه دفاعیات در شعبه چهارم ویژه قاچاق کالا و ارز اداره کل تعزیرات حکومتی همدان حاضر و دفاعیات خود را ارائه نمائید در غیر اینصورت غیاباً محکوم خواهید شد.

شعبه چهارم ویژه قاچاق کالا و ارز تعزیرات حکومتی همدان

پیام تاریخ، تمدن و فرهنگ مادستان
The Message Of Madestan's History & Civilization & Culture
روزنامه همدان پیام
۷
دوشنبه ● ۵ مهرماه ۱۳۹۵ ● شماره ۲۷۴۱
ورزشی
varzesh@hamedanpayam.com

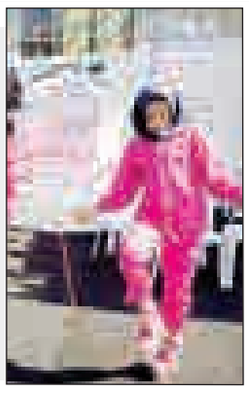

٤ ورزشکار رشته طناب‌زنی همدان مسافر رقابت‌های آسیایی شدند

رئیس کمیته طناب‌زنی هیأت ورزش‌های همگانی استان همدان گفت: ٤ دختر ورزشکار این استان مسافر رقابت‌های طناب‌زنی قهرمانی آسیا شدند.

آرزو تقی‌پناهی بیان کرد: ندا سهرابی، زهرا بیات، کیمیا بیری‌نیک و کیانا بیری‌نیک با درخشش در رقابت‌های قهرمانی کشور، برای حضور در رقابت‌های طناب‌زنی قهرمانی آسیا انتخاب شدند.وی گفت: این نفرات در رده سنی زیر ١٤ سال تیم منتخب طناب‌زنی بانوان کشورمان برای حضور در رقابت‌های قهرمانی آسیا برگزیده شدند.

تقی پناهی بیان کرد: رقابت‌های طناب‌زنی قهرمانی بانوان آسیا تیرماه سال آینده به میزبانی کشور کره جنوبی برگزار می‌شود. به گزارش ایرنا، رئیس کمیته طناب‌زنی هیأت ورزش‌های همگانی استان همدان در ادامه گفت: تیم زیر ١٤ سال همدان و تیم بالای ١٤ سال تهران به عنوان تیم‌های منتخب در رقابت‌های آسیایی شرکت می‌کنند.

وی بیان کرد: تیم طناب‌زنی همدان هفته گذشته در رقابت‌های قهرمانی زیر ١٤ سال دختران کشور توانست در تمامی ماده‌ها عنوان‌های برتر را کسب کند.

رئیس کمیته طناب‌زنی هیأت ورزش‌های همگانی استان همدان افزود: هم اکنون بیش از ٢٠٠ ورزشکار به صورت فعال در سطح استان همدان ورزش طناب‌زنی انجام می‌دهند.

تقی پناهی بیان کرد: طناب‌زنی یکی از رشته‌های زیرمجموعه فدراسیون ورزش‌های همگانی کشور است.

نگاه

تفکرات مخربی که ورزش را زمین‌گیر می‌کند

روزگاری روحیه پهلوانی و توجه به ارزش‌ها در همه رشته‌ها حرف نخست را می‌زد، ولی مدت‌هاست که واقعیت تلخ دیگری بر ورزش حاکم شده، واقعیتی که اگرچه خیلی‌ها دل‌شان نمی‌خواهد درباره آن حرفی بزنند، اما سکوت در مقابل این رفتارها چاره کار نیست.

حالا که از المپیک ٢٠١٦ ریو خیلی فاصله نگرفته‌ایم و جو بیش از پیش ورزشی است، می‌توان از ابعاد مختلفی به مقوله ورزش پرداخت. برآورده نشدن انتظارات المپیکی جامعه ورزش فرصت خوبی است برای مطرح شدن انتقادهای تند و تیز منتقدانی که تا پیش از این توجه زیادی به آنها نمی‌شد. در روزهایی که ورزش ایران بیش از همیشه به هم‌صدایی نیاز دارد، کمبود اتحاد و یکدلی به اوج خود رسیده است تا جایی که انتقادهایی بعضاً مغرضانه جای خود را بین انتقادهای منطقی باز کرده است. ناکامی برخی رشته‌ها در المپیک حکم زلزله چند ریشتری را در ورزش ایران داشت. این ناکامی‌ها به قدری شدید بود که عملاً جای هیچ دفاعی از مربیان و مدیران آنها باقی نگذاشت. به همین دلیل است که برخی‌ها فرصت را غنیمت شمرده و سعی در گرفتن انتقام اختلافات گذشته را دارند.

متأسفانه ورزش ما از همین اختلافات درونی ضربه‌های زیادی خورده و به نظر می‌رسد این‌بار هم قرار نیست از اشتباهات گذشته درس بگیریم. اوضاع خراب تکواندو تنها نمونه‌ای از این واقعیت تلخ است. در شرایطی که می‌شد با مطرح کردن منطقی اشکالات فنی چشم و گوش مسئولان تکواندو را به روی چالش‌های موجود باز کرد ولی بسیاری از کارشناسان این رشته در اظهارنظرهای خود با پیش کشیدن مشکلات شخصی و اختلافات قدیمی عملاً موضوع را به سمت و سوی دیگری سوق دادند. تا جایی که مدیران این رشته نیز منتقدان را به مغرض بودن، متهم کنند. این در حالی است که وضعیت سایر رشته‌ها نیز تعریفی ندارد. به عنوان نمونه می‌توان به وزنه‌برداری اشاره کرد!

اصلاً خوب نیست که در ورزش ایران جای خالی وحدت و یک‌صدایی کاملاً احساس شود. روزگاری روحیه پهلوانی و توجه به ارزش‌ها در همه رشته‌ها حرف نخست را می‌زد، ولی مدت‌هاست که واقعیت تلخ دیگری بر ورزش حاکم شده، واقعیتی که اگرچه خیلی‌ها دلشان نمی‌خواهد درباره آن حرفی بزنند، اما سکوت در مقابل این رفتارها چاره کار نیست.

برخی از انتقادهای مطرح شده در روزهای بعد المپیک را که دقیق‌تر مطالعه کنید به خوبی متوجه می‌شوید که کدام کارشناس از سر دلسوزی صحبت کرده و کدام فرد به اصطلاح ورزشی برای نشان دادن دشمنی‌اش با فلان مربی و یا فلان مدیر.

در شرایطی که همواره سعی شده تا روحیه اتحاد در ورزش تقویت و به جوانان منتقل شود ولی در بسیاری از موارد دست‌اندرکاران از دور و نزدیک تفکر دیگری دارند. حتی دیده شده که مربی سابق از شکست نماینده‌های آن رشته نه تنها ناراحت نشده بلکه خوشحال است که بالاخره رقیبش طعم ناکامی را چشیده، هر چند که نباید در مورد همه یک‌جور قضاوت کرد اما در ورزش ایران تعداد کسانی که منتظر زمین خوردن ورزش کشور هستند، کم نیست!

این همان نکته و واقعیتی است که باید از تشدید آن هر چه زودتر جلوگیری شود. اصولاً پیش از اعزام کاروان کشورمان به بازی‌های آسیایی و المپیک مسئولان و رسانه‌ها تلاش می‌کنند تا همه اهالی ورزش را به اتحاد دعوت کنند. با این حال تا زمانی که اهالی ورزش خودشان تمایلی به متحد شدن، نداشته باشند از دست هیچ‌کس دیگری هم کاری برنمی‌آید.

چطور می‌توان از پیشکسوتی انتظار حمایت همه‌جانبه داشت وقتی برای شکست تیم ملی یک رشته لحظه‌شماری می‌کند؟ برای جلوگیری از تشدید این بحران مدیران ارشد و پس از آن مدیران فدراسیون‌ها می‌بایست راهکاری را برای همدلی واقعی دست‌اندرکاران هر رشته پیدا کنند.

در غیر این صورت نمی‌توان انتظار پیشرفت ورزش را کشید. تداوم تفکرات مخرب و جانبداری‌های شخصی، ورزش ایران را مجبور می‌کند تا کماکان به موفقیت‌های مقطعی و ظهور تک‌ستاره‌های خود دلخوش باشد.

نباید به جایگاه سومی دلخوش باشیم

جاه‌طلبی شهرداری در لیگ دسته دوم

پیروزی ارزشمند شاگردان هادی گل محمدی در تیم شهرداری همدان مقابل آلومینیوم هرمزگان در هفته چهارم لیگ دسته دوم سبب شد تا این تیم از جایگاه هفتمی جدول به رتبه سوم برسد.

در روزی که پاس همدان با ٢ گل مغلوب نیروی زمینی شد تا متوجه شود در عرصه ورزش حرفه‌ای نمی‌توان خود را از پیش برنده نامید، شهرداری‌چی‌ها در همدان با ٢ گل تیم آلومینیوم هرمزگان را شکست دادند تا بتوانند در جمع مدعیان صعود قرار گیرند.

شهرداری در روزی که میثم زمانی یکی از بهترین‌های زمین بود، به همراه مهدی عسگری ٢ گل تماشایی را به حسین آشنا سنگربان با تجربه آلومینیوم هرمزگان زدند تا این ٢ گل شهرداری را در شرایط مطلوب قرار دهد.

هر چند نباید غافل شد که شهرداری همدان در نیمه دوم نیز چندین موقعیت گلزنی را از دست داد تا مشخص شود یک ایراد بزرگ در این تیم مشهود است و آن هم سیراب شدن زودهنگام بازیکنان پس از گل برتری است و بازیکنان این تیم این تصور را دارند که نیازی به گل‌های بیشتر نیست و همین عقیده موجب می‌شود به هیچ عنوان همانند نیمه نخست، سختکوش، دونده‌تر و با دقت عمل بیشتر بازی نکنند.

از سوی دیگر برای حفظ این موفقیت انتظار می‌رود مدیرعامل باشگاه شهرداری همدان بیشتر به فکر تأمین مسائل مالی تیمش باشد. مدیریت باشگاه گویا به همان پرداختی ١٠ درصدی قراردادهای امسال بازیکنان اکتفا کرده و یادش رفته است که پاداش بردها را نیز پرداخت کند. چیزی که پیداست اینکه در فوتبال، پاداش بسیار شیرین‌تر از قراردادهاست چرا که مزد یک پیروزی ارزشمند است و حالا بازیکنان شهرداری در انتظار پاداشی هستند که در قراردادهای‌شان نیز قید شده تا در صورت برد خانگی و امتیاز خارج از خانه به آنها تعلق بگیرد.

شاید این روزها استرس کار برای هادی گل محمدی بیش از سایران باشد. به هر حال در موقع برد کسی سراغش را شاید نگیرد اما در موقع باخت نوک انتقادها به سمتش نشانه می‌رود.

با این حال، این روزها همای خوشبختی و سعادت بر روی دوش شهرداری‌چی‌هاست منتهی آنها نباید مغرور این امتیازگیری‌ها باشند و اگر لحظه‌ای غفلت کنند، سقوط به دسته پایین‌تر در یک قدمی آنها کمین می‌کند.

به رده سومی دلخوش نیستیم

سرمربی تیم فوتبال شهرداری همدان گفت: نباید به جایگاه سوم گروه ٣ لیگ دسته دوم فوتبال کشور دلخوش باشیم چراکه کار سختی برای صعود داریم و هنوز هم نقطه ضعف‌های تیم به طور کامل برطرف نشده است.

هادی گل محمدی افزود: به لحاظ روحی و روانی، رسیدن به جایگاه سومی جدول لیگ ٢ نکته مثبتی است اما چه بسا با از دست دادن امتیاز در دیدارهای آتی سرنوشت تیم تغییر کند و به همین دلیل نباید اجازه بدهیم بازیکنان با قرار گرفتن در بالای جدول کار را تمام شده قلمداد کنند.

وی ادامه داد: در دیدارهای اخیر همواره ٢ نیمه متفاوت را پشت سرگذاشته‌ایم و بازیکنان پس از گل برتری افت می‌کنند که این مسأله به هیچ عنوان مطلوب نیست. بازیکنان نباید در نیمه دوم احساس راحتی در بازی را داشته باشند.

سرمربی تیم فوتبال شهرداری همدان گفت: در دیدار روز شنبه مقابل آلومینیوم هرمزگان درست است که با ٢ گل در نیمه نخست شرایط را به سود تیم خود رقم زدیم اما در نیمه دوم بازیکنان متفاوت با نیمه نخست بازی کردند و هرگز همانند نیمه نخست نبودند.

وی در ادامه بیان کرد: در ٢ دیدار اخیر با شناخت کافی مقابل کاسپین قزوین و آلومینیوم هرمزگان ظاهر شدیم و اطلاع دقیق از نقاط ضعف و قوت این ٢ تیم سبب شد ٤ امتیاز با ارزش را کسب کنیم.

گل‌محمدی گفت: از پیش می‌دانستیم دفاع تیم آلومینیوم هرمزگان کند است و برهمین اساس از نفراتی استفاده کردیم که به لحاظ سرعت توانستند در تاکتیک هجومی تیم مؤثر باشند و ٣ امتیاز با ارزش را به دست آوردیم.

سرمربی تیم شهرداری همدان بیان کرد: البته چندین موقعیت مسلم گلزنی را نیز با درخشش حسین آشنا دروازه‌بان تیم آلومینیوم هرمزگان از دست دادیم. بازیکنان ما در نیمه دوم نیز کم فروغ ظاهر شدند تا همان ٢ گل نیمه نخست شرایط برتری تیم را حفظ کند.

گل‌محمدی با اشاره به اینکه گروه سوم لیگ دسته ٢ به نسبت سایر گروه‌ها سخت‌تر است، گفت: تیم‌های قدرتمندی در گروه ما حضور دارند و نمی‌توان از هم اکنون پیش‌بینی کرد چه تیم‌هایی صعود می‌کنند اما تلاش شهرداری همدان صعود به دور دوم است.

وی از مسئولان درخواست حمایت لازم از تیم شهرداری را کرد و افزود: شهرداری امروز به حمایت مسئولان نیاز دارد و امیدوارم شرایط را طوری فراهم کنند که بازیکنان به لحاظ روحی و روانی بتوانند به کسب نتایج مطلوب ادامه دهند.

گفتنی است؛ تیم فوتبال شهرداری همدان با برتری ٢ بر صفر در دیدار روز شنبه مقابل آلومینیوم هرمزگان به رتبه سوم گروه ٣ لیگ دسته دوم فوتبال کشور صعود کرد. پاس همدان نیز این هفته با ٢ گل به نیروی زمینی باخت و با یک بازی کمتر به رده ششم سقوط کرد.

در حال حاضر شهرداری با ٧ امتیاز از ٤ بازی در جایگاه سوم گروه سوم قرار گرفته و پاس با ٦ امتیاز از ٣ بازی در جایگاه ششم ایستاده است. در شرایطی که پاس در صورت برتری در بازی معوقه خود به صدر جدول صعود می‌کند!

پیشخوان

۱

ژاپن میزبان بازی‌های آسیایی ٢٠٢٦ شد

ناگویا و آیچی میزبانی بازی‌های آسیایی ٢٠٢٦ را برعهده گرفتند.

به گزارش ورزش سه، جلسه هیأت اجرایی شورای المپیک آسیا در حالی پیگیری شد که شهرهای ناگویا و آیچی در ژاپن میزبانی بازی‌های آسیایی ٢٠٢٦ را برعهده گرفتند.

این برای سومین‌بار است که ژاپن میزبانی این بازی‌ها را برعهده می‌گیرد. این کشور در سال‌های ١٩٥٨ در توکیو و ١٩٩٤ در هیروشیما میزبانی بازی‌های آسیایی را برعهده داشت.ژاپن تنها درخواست‌کننده برای میزبانی این بازی‌ها بود.بازی‌های آسیایی در سال ٢٠١٨ به میزبانی جاکارتا و پالمبانگ در اندونزی و در سال ٢٠٢٢ به میزبانی هانگژوی چین برگزار می‌شود.

۲

رضا یزدانی برای جراحی به آلمان می‌رود

کاپیتان تیم ملی کشتی آزاد برای عمل جراحی بر روی پای مصدومش به آلمان می‌رود.

به گزارش ورزش سه، رضا یزدانی، آزادکار وزن ٩٧ کیلوگرم و دارنده ٢ مدال طلای جهان اوایل سالجاری در حالی که خود را آماده حضور در رقابت‌های انتخابی تیم ملی می‌کرد، از ناحیه آشیل پا شدیداً دچار آسیب‌دیدگی شد، اما با همان وضعیت و پس از بهبودی نسبی به تمرینات خود ادامه داد و در نهایت راهی المپیک ریو شد تا پس از بازگشت از این رقابت‌ها برای درمان پای مصدوم خود اقدام کند.

وی که در المپیک ریو با ناداوری نتوانست به مدال برسد، حال پس از بازگشت از این رقابت‌ها برای انجام عمل جراحی بر روی پای خود عازم آلمان می‌شود. بر همین اساس فدراسیون پزشکی ـ ورزشی در حال مذاکره با پزشکان آلمانی است تا تیمی مجرب وظیفه جراحی بر پای رضا یزدانی را بر عهده بگیرد.

گفت وگو

فوتبالیست نهاوندی حافظ کل قرآن

» کورش قبانوری

امیرحسین کولیوند فوتبالیست نهاوندی حافظ کل قرآن است. وی در تیم فوتبال یاران کورش در لیگ جوانان حضور دارد. کولیوند چندین عنوان کشوری در زمینه قرآن به دست آورده است. با این جوان باهوش گفت‌وگویی انجام داده‌ایم که در ذیل می‌خوانید.

فوتبال در موفقیت شما نقش داشته است؟

عقل سالم در بدن سالم است. هر فردی باید ورزش کند، حالا من به فوتبال علاقه دارم و جذب باشگاه فوتبال یاران کورش نهاوند شدم.

در فوتبال هم مانند حفظ قرآن موفق بوده‌اید؟

من عضو یکی از بهترین تیم‌های استان هستم. در رده پایه با تیم یاران کورش در لیگ جوانان استان حضور داریم.

قرآن چه تأثیری در زندگی شما داشته است؟

نظم، راستگویی، وقت‌شناسی و خیلی موارد دیگر از تأثیرات قرآن در زندگی و اخلاق من بوده است. من حفظ قرآن را از ٤ سالگی به کمک پدر و مادرم که جا دارد از زحمات‌شان تشکر کنم آغاز کردم. حالا هم ٨ سالی است به جد در حال حفظ قرآن هستم.

چرا فوتبال را انتخاب کردی؟

به خاطر جذاب بودنش و تحرک زیاد! البته چیزی که پیداست اینکه همه مردم فوتبال را دوست دارند.

به عنوان حافظ قرآن چه پیامی برای ورزشکاران داری؟

می‌خواهم ورزشکاران قرآن بخوانند و از مسیر هدایت قرآن بهره‌مند شوند. با قرآن خواندن حافظه تقویت و راستگویی، انظباط و اخلاق نیکو در وجودشان جاری می‌شود.

وضعیت باشگاه یاران کورش چگونه است؟

از نظر فنی خیلی خوب است. مربیان خوبی داریم و بازیکنان هم سطح خوبی دارند اما متأسفانه از نظر امکانات وضعیت خوبی نداریم. تمام هزینه‌ها را بازیکنان پرداخت می‌کنند. از مسئولان تقاضا دارم به ورزش کمک کنند.

آیا مسئولان ورزش از شما به عنوان حافظ کل قرآن تجلیل کرده‌اند؟

متأسفانه خیر! اصلاً خبر ندارند که یک فوتبالیست نهاوندی حافظ کل قرآن است.

کلام آخر؟

از تمام مربیانم و بخصوص پدر و مادرم که من را حمایت کرده‌اند سپاسگزارم.

اقتصاد مقاومتی، اقدام و عمل
عرضه لوازم التحریر و دفاتر مدرسه
با نرخ تعاونی
تولید استان
چاپخانه پیام رسانه اولین تولید کننده دفاتر مدرسه در غرب کشور
«هر روز افتتاح یک شعبه تعاونی»
تعاونی‌ها:
شعبه شماره ۱: همدان، خیابان بوعلی، سربل بخچال فروشگاه تعاونی مصرف فرهنگیان
شعبه شماره ۲: بهار، خیابان ۱۷ شهریور، جنب پست بانک، فروشگاه اتحادیه تعاون روستایی
شعبه شماره ۳: رزن، میدان امام، فروشگاه اتحادیه تعاون روستایی
شعبه شماره ٤: فرودگاه اتحادیه تعاون روستایی
شعبه شماره ٥: ملایر، فروشگاه اتحادیه تعاون روستایی
شعبه شماره ٦: شیرین سو، فروشگاه اتحادیه تعاون روستایی
فروشگاه‌ها:
شعبه شماره ۱: همدان، خیابان گلزار، روبروی باشگاه نیروی انتظامی، لوازم التحریر گلزار
شعبه شماره ۲: همدان، خیابان بوعلی، فروشگاه ۲۰۰۰
شعبه شماره ۳: همدان، خیابان شریعتی، بالاتر از پاساژ امیر کبیر، مرکز فرهنگی پژوهشی حکمت
دفاتر با کیفیت (جلد گلاسه ۲۰۰ گرم، کاغذ تحریر ۷۰ گرمی)
٤٠ برگ ٧٨٠ تومان | ٦٠ برگ ١٣٠٠ تومان
٨٠ برگ ١٤٥٠ تومان | ١٠٠ برگ ١٨٠٠ تومان
تولید پیام رسانه چاپخانه پیام رسانه و روزنامه همدان پیام

آگهی موضوع ماده ۳ قانون و ماده ۱۳ آیین‌نامه قانون تعیین تکلیف وضعیت ثبتی اراضی و ساختمان‌های فاقد سند رسمی

برابر رأی شماره ١٣٩٥٦٠٣٢٦٠٠٧٠٠٠٩٨٥ مورخه ١٣٩٥/٥/٢٥ هیأت موضوع قانون تعیین تکلیف وضعیت ثبتی اراضی و ساختمان‌های فاقد سند رسمی مستقر در واحد ثبتی حوزه ثبت ملک بهار تصرفات مالکانه و بلامعارض متقاضی آقای محمد نعمتی فرزند عباسقلی به شماره شناسنامه ١٤٤٨٠ صادره از بهار در اعیانی شش دانگ یک باب ساختمان به مساحت ٣٩٢/٠٢ مترمربع قسمتی از پلاک ٣٥٩١ فرعی از ١٣٩اصلی واقع در بهار بخش چهار همدان خریداری مع‌الواسطه از مالک رسمی آقای محمدحسین فرزند غلام محرز گردیده است. لذا به منظور اطلاع عموم مراتب در دو نوبت به فاصله ١٥ روز آگهی می‌شود، در صورتی که اشخاص نسبت به صدور سند مالکیت متقاضی اعتراضی داشته باشند می‌توانند از تاریخ انتشار اولین آگهی به مدت دو ماه اعتراض خود را به این اداره تسلیم و پس از اخذ رسید، ظرف مدت یک ماه از تاریخ تسلیم اعتراض، دادخواست خود را به مراجع قضایی تقدیم نمایند. بدیهی است در صورت انقضای مدت مذکور و عدم وصول اعتراض طبق مقررات سند مالکیت صادر خواهد شد.(م‌الف ٥٢٣)

تاریخ انتشار نوبت اول: ١٣٩٥/٦/٢١
تاریخ انتشار نوبت دوم: ١٣٩٥/٧/٥

هادی یونسی‌عطوف، رئیس ثبت اسناد و املاک بهار

آگهی موضوع ماده ۳ قانون و ماده ۱۳ آیین‌نامه قانون تعیین تکلیف وضعیت ثبتی اراضی و ساختمان‌های فاقد سند رسمی

برابر رأی شماره ١٣٩٥٦٠٣٢٦٠٠٧٠٠٠٩٩١ مورخه ١٣٩٥/٥/٢٥ هیأت موضوع قانون تعیین تکلیف وضعیت ثبتی اراضی و ساختمان‌های فاقد سند رسمی مستقر در واحد ثبتی حوزه ثبت ملک بهار تصرفات مالکانه و بلامعارض متقاضی آقای علیرضا چاوشی فرزند غلامحسن به شماره شناسنامه ١٧٧ صادره از بهار در سه‌دانگ مشاع از شش دانگ یک باب خانه به مساحت ٥٩٧/٦٦ مترمربع قسمتی از پلاک ١٣٩ اصلی واقع در بهار بخش چهار همدان خریداری مع‌الواسطه از مالک رسمی آقای عبداله روشن محرز گردیده است. لذا به منظور اطلاع عموم مراتب در دو نوبت به فاصله ١٥ روز آگهی می‌شود، در صورتی که اشخاص نسبت به صدور سند مالکیت متقاضی اعتراضی داشته باشند می‌توانند از تاریخ انتشار اولین آگهی به مدت دو ماه اعتراض خود را به این اداره تسلیم و پس از اخذ رسید، ظرف مدت یک ماه از تاریخ تسلیم اعتراض، دادخواست خود را به مراجع قضایی تقدیم نمایند. بدیهی است در صورت انقضای مدت مذکور و عدم وصول اعتراض طبق مقررات سند مالکیت صادر خواهد شد.(م‌الف ٥٤٢)

تاریخ انتشار نوبت اول: ١٣٩٥/٦/٢١
تاریخ انتشار نوبت دوم: ١٣٩٥/٧/٥

هادی یونسی‌عطوف، رئیس ثبت اسناد و املاک بهار

آگهی موضوع ماده ۳ قانون و ماده ۱۳ آیین‌نامه قانون تعیین تکلیف وضعیت ثبتی اراضی و ساختمان‌های فاقد سند رسمی

برابر رأی شماره ١٣٩٥٦٠٣٢٦٠٠٨٠٠٠٥٤٦ مورخه ٩٥/٦/١٨ و کلاسه شماره ١٣٩٣١١٤٤٢٦٠٠٨٠٠٠١٠٤ هیأت موضوع قانون تعیین تکلیف وضعیت ثبتی اراضی و ساختمان‌های فاقد سند رسمی مستقر در واحد ثبتی شهرستان رزن تصرفات مالکانه و بلامعارض متقاضی آقای حسن محمدی‌صادق فرزند حمزه به شماره شناسنامه ١ صادره از رزن به شماره ملی ٣٩٩٢٢٧٧٨٦٠ در شش دانگ یک قطعه زمین مزروعی آبی‌زار به مساحت ١٩٨٨٧٦ مترمربع قسمتی از پلاک ١٩٥ اصلی قریه خورونده واقع در بخش ٥ همدان حوزه ثبتی رزن خریداری با واسطه از مالک رسمی آقای نورعلی شعبانی فرزند شعبان و حسن محمدی صادق دارنده نسق زراعی شماره ١٧٤٤ و ١٠٦٦٨ دفترخانه ٥ همدان و دفترخانه ٢ رزن لذا به منظور اطلاع عموم مراتب در دو نوبت به فاصله ١٥ روز آگهی می‌شود، در صورتی که اشخاص نسبت به صدور سند مالکیت متقاضی اعتراضی داشته باشند می‌توانند از تاریخ انتشار اولین آگهی به مدت دو ماه اعتراض خود را به این اداره تسلیم و پس از اخذ رسید، ظرف مدت یک ماه از تاریخ تسلیم اعتراض، دادخواست خود را به مراجع قضایی تقدیم نمایند. بدیهی است در صورت انقضای مدت مذکور و عدم وصول اعتراض طبق مقررات سند مالکیت صادر خواهد شد.(م‌الف ١٤٦)

تاریخ انتشار نوبت اول: ٩٥/٧/٥
تاریخ انتشار نوبت دوم: ٩٥/٧/٢٢

رضا شیرخانی خرم، رئیس ثبت اسناد و املاک شهرستان رزن

آگهی موضوع ماده ۳ قانون و ماده ۱۳ آیین‌نامه قانون تعیین تکلیف وضعیت ثبتی اراضی و ساختمان‌های فاقد سند رسمی

برابر رأی شماره ١٣٩٥٦٠٣٢٦٠٠٩٠٠٠٣٦٢ مورخه ٩٥/٠٦/١٧ هیأت موضوع قانون تعیین تکلیف وضعیت ثبتی اراضی و ساختمان‌های فاقد سند رسمی مستقر در واحد ثبتی شهرستان فامنین تصرفات مالکانه و بلامعارض آقای محمود کاوندی فرزند محمدباقر به شماره شناسنامه ٧٠٥٣ صادره از همدان به شماره ملی ٣٨٧٢٨٩٤٧٨١ در شش دانگ یک قطعه زمین مزروعی دیم به مساحت یکصدوبیست‌ویک هزار و پانصدوبیست‌وسه مترمربع و شصت‌وچهار صدم مترمربع قسمتی از پلاک ١١٩ اصلی واقع در بخش ٥ همدان اراضی طمه‌چی (چابهار) قسمتی از مستثنیات مالکانه آقای محمدباقر کاوندی محرز گردیده است.

لذا به منظور اطلاع عموم مراتب در دو نوبت به فاصله ١٥ روز آگهی می‌شود، در صورتی که اشخاص نسبت به صدور سند مالکیت متقاضی اعتراضی داشته باشند می‌توانند از تاریخ انتشار اولین آگهی به مدت دو ماه اعتراض خود را به این اداره تسلیم و پس از اخذ رسید، ظرف مدت یک ماه از تاریخ تسلیم اعتراض، دادخواست خود را به مراجع قضایی تقدیم نمایند. بدیهی است در صورت انقضای مدت مذکور و عدم وصول اعتراض طبق مقررات سند مالکیت صادر خواهد شد. (م الف ١٢٧)

تاریخ انتشار نوبت اول: ٩٥/٠٦/٢١
تاریخ انتشار نوبت دوم: ٩٥/٠٧/٠٥

مهدی عزیزی– رئیس اداره ثبت اسناد و املاک شهرستان فامنین

روزنامه اجتماعی، سیاسی، فرهنگی، اقتصادی

The Message Of Madestan's History & Civilization & Culture

روزنامه همدان پیام

www.HamedanPayam.com

پیام تاریخ، تمدن و فرهنگ مادستان

دوشنبه ● ۵ مهرماه ۱۳۹۵ ● ۲۴ ذی‌الحجه ۱۴۳۷ ● ۲۶ سپتامبر ۲۰۱۶ ● شماره ۲۷۴۱

روزنامه صبح استان

صاحب امتیاز و مدیر مسئول: نصرت ا... طاقتی احسن

سردبیر: یدا... طاقتی احسن

نشانی: همدان، ابتدای خیابان مهدیه، روبروی دبیرستان شریعتی ساختمان پیام

صندوق پستی: ۶۶۶ - ۶۵۱۵۵

تلفن: ۳۸۲۶۴۴۳۳ (ویژه) نمابر: ۳۸۲۷۹۰۱۳

سردبیر: ۰۹۱۸۳۱۵۱۴۳۷ آگهی: ۳۸۲۶۴۴۳۳

لیتوگرافی و چاپ: پیام رسانه (۳۸۲۷۴۰۸۲ - ۰۸۱)

پایگاه اینترنتی.....www.Hamedanpayam.com

ارتباط با روزنامه.....۱۰۰۰۶۰۶۶

ارتباط با روزنامه.....info@Hamedanpayam.com

Hamedanpeyam@yahoo.com

ارتباط با مدیرمسئول.....modir@Hamedanpayam.com

ارتباط با سردبیر.....sardabir@Hamedanpayam.com

سرویس آگهی.....agahi@hamedanpayam.com

سرویس اشتراک.....eshterak@hamedanpayam.com

چاپخانه پیام رسانه.....litohoma@yahoo.com

▪ اوقات شرعی

اذان ظهر	۱۲:۰۷
غروب خورشید	۱۸:۰۸
اذان مغرب	۱۸:۲۶
نیمه شب شرعی	۲۳:۲۶
اذان صبح فردا	۰۴:۴۴
طلوع خورشید فردا	۰۶:۰۶

» منبع: موسسه ژئوفیزیک تهران

▪ آب و هوا

پیش‌بینی وضع هوا:

صاف تا کمی ابری- وزش باد

شهرستان	همدان	ملایر	تویسرکان	نهاوند	کبودراهنگ	رزن	فامنین	نهاوند	اسدآباد	بهار
▲	۲۷	۲۹	۲۶	۲۹	۲۷	۲۸	۲۹	۲۸	۲۸	-
	۸	۹	۱۰	۱۰	۹	۷	۷	۹	۶	۷
	۲۵	۲۵	۲۵	۲۵	۲۰	۳۵	۳۰	۲۵	۳۵	۳۰

▪ حدیث:

امام علی(ع):

ای مردم! خود به ادب و «تربیت» کردن نفْس هایتان بپردازید و آنها را از وَلَع عادت هایشان باز دارید

غرر الحکم: ۴۵۲۲؛ دانشنامه قرآن و حدیث: ج۲، ص۲۲۶

▪ دوبیتی باباطاهر

از آن دلخسته و سینه فگارم — که گریان در ته سنگ مزارم

بواجندم که ته شوری نداری — سرا پا شور دارم شر ندارم

تـــازه‌ها

کودکان را هر روز حمام نبرید

متخصصان پوست دانشگاه واشنگتن می‌گویند، کودکان نباید هر روز دوش بگیرند. به گفته محققان بر اساس سن و میزان فعالیت کودکان، تنها ۲ الی ۳ بار در هفته نیاز به حمام آنها وجود دارد. در بدن کودکان وجود بعضی باکتری‌ها تا سن مشخصی لازم تلقی می‌شود، چرا که بدن بتواند با باکتری‌های دیگر مقابله کرده و سیستم ایمنی قوی‌تری در خود بسازد.

به گزارش ایسنا، متخصصان پوست چندین راهکار را برای حمام کودکان ارائه داده‌اند که عبارت است از: اگر کودک ٦ الی ۱۱ ساله هستند، ۲ الی ۳ بار در هفته حمام و تنها یک بار شامپو زدن در هفته برای مو و بدن‌شان لازم است.

ثبت آخرین شادی یک ستاره

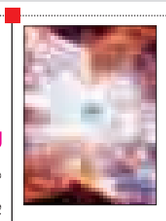

ناسا یک تصویر رنگی از یک سحابی سیاره‌ای موسوم به NGC ۲٤٤۰ را منتشر کرده که تلسکوپ فضایی هابل این سازمان آن را ثبت کرده است. به گزارش ایسنا، این تصویر به نمایش آخرین شادی رنگین این سحابی پرداخته که در فاصله ٤ هزار سال نوری از زمین در صورت فلکی کشتی‌دُم قرار دارد. این ستاره با منفجر کردن لایه‌های خارجی گاز خود به زندگی‌اش پایان می‌دهد که باعث شده پوششی در اطراف هسته ستاره ایجاد شود. نور فرابنفش منتشر شده از این ستاره در حال مرگ باعث شده تا ماده اطراف آن بدرخشد. به گفته ناسا، ستاره کوتوله سفید در مرکز این سحابی یکی از داغ‌ترین نمونه‌های شناخته شده بوده و دمای آن بیش از ۲۰۰ هزار درجه سلسیوس است.

استفن هاوکینگ از بیگانگان فضایی می‌ترسد

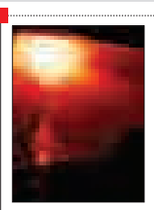

دانشمند سرشناس انگلیسی یک بار دیگر در مورد اینکه بشریت باید از برقراری ارتباط با تمدن‌های بیگانه دوری کند، هشدار داد. به گزارش ایسنا، فیزیکدان نجومی مشهور در سال ۲۰۱۰ اعلام کرده بود که حیات هوشمند بیگانه ممکن است غارتگران درنده‌خویی باشند که کیهان را به دنبال استعمار منابع جدید جست‌وجو می‌کنند.استفن هاوکینگ، بیان کرد: یک روز ما ممکن است از سیاره‌ای مانند گلیزه ۸۳۲C سیگنالی دریافت کنیم، اما باید در مورد پاسخ به آن محتاط باشیم. ملاقات با یک تمدن پیشرفته ممکن است مانند مواجهه آمریکایی‌های بومی با کریستف کلمب باشد که استعمار زیادی را به همراه داشت.

بزرگترین تلسکوپ رادیویی جهان آغاز به کار کرد

بزرگترین تلسکوپ رادیویی جهان با نام FAST فعالیت خود را در چین آغاز کرد. به گزارش مهر به نقل از «سیاتل تایمز»، قطر این تلسکوپ ۵۰۰ متر است و ساخت آن ۵ سال به طول کشیده و ۱۸۰ میلیون دلار برای آن هزینه شده است.

یکی از اهداف ساخت این تلسکوپ عظیم، بررسی سیگنال‌های موجود در ستارگان، کهکشان‌ها و پیدا کردن زندگی فرازمینی است.همچنین محققان اعلام کرده‌اند که با تلسکوپ FAST می‌توان به تحقیق در مورد امواج گرانشی، شناسایی تشعشعات رادیویی از ستارگان و کهکشان‌ها پرداخت .

تولید ایمپلنت‌های تیتانیومی برای کاربرد در پزشکی

محققان ایرانی دانشگاه تربیت مدرس با اعمال یک پوشش نانوکامپوزیتی بر روی قطعات تیتانیومی، کارایی این قطعات را در کاربردهای مهندسی پزشکی و ایمپلنت‌ها افزایش داده‌اند.

به گزارش مهر، امروزه تیتانیوم و آلیاژهای آن به دلیل وزن کم، استحکام بالا، دمای ذوب بالا، مقاومت به خوردگی بالا و زیست سازگاری‌شان، کاربرد گسترده‌ای در صنایع هوافضا، پتروشیمی و زیست پزشکی یافته‌اند.با این وجود روش‌هایی وجود دارد که به منظور بهبود خواص زیستی، مکانیکی و خوردگی این مواد بر روی آن‌ها اعمال می‌شود.

خبـر

در روز جهانی گردشگری رخ می‌دهد

دیدار با مرد مفرغی ٤٥٠٠ ساله نهاوندی

» معصومه کمالوند

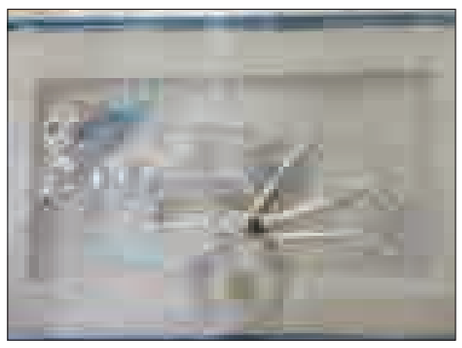

به مناسبت روز جهانی گردشگری قرار است با مرد ٤ هزار و ٥٠٠ ساله نهاوندی دیداری تازه شود.

این اسکلت انسان باستانی هنگام تعیین حریم تپه باستانی گیان نهاوند در سال ۹۲ کشف شد جسد مرد ٤ هزار و ٥٠٠ ساله‌ای که به نظر می‌رسد زمان مرگش حدود ۳۵ تا ٤٠ سال سن داشته باشد و به صورت جنینی دفن شده است، البته مردمان عصر مفرغ اموات‌شان را به همین شیوه به خاک می‌سپرده‌اند که این نوع دفن کردن از اعتقادات و تفکرات متعلق به همان زمان نشأت می‌گرفته است این اسکلت در حال حاضر در موزه تاریخ و فرهنگ نهاوند نگهداری می‌شود.

مسئول بنیاد ایران‌شناسی دفتر منطقه‌ای زاگرس با بیان خبر دیدار با مرد ٤ هزار و ٥٠٠ ساله نهاوندی به مناسبت روز جهانی گردشگری در روز سه‌شنبه ششم مهرماه سالجاری در موزه فرهنگ و هنر شهرستان گفت: یکی از اهداف بنیاد ایران‌شناسی بالا بردن میزان آگاهی‌های گروه‌های اجتماعی و فرهنگی مردم منطقه از پیشینه تاریخی تمدن و فرهنگ ایران است.

محمدرضا عطایی با بیان اینکه موزه‌ها یکی از مهمترین بخش‌های مشخص‌کننده تاریخ و فرهنگ هر منطقه است و بازدید از آنها می‌تواند مردم را با این مهم بیشتر آشنا کند به همین سبب مناسبت روز جهانی گردشگری با همکاری اداره میراث فرهنگی، گردشگری و صنایع‌دستی نهاوند و شهرداری نهاوند برنامه بازدید عمومی از موزه تاریخ و فرهنگ نهاوند برگزار می‌شود.

وی بیان کرد: یکی از موارد منحصر به فرد موزه تاریخ و فرهنگ نهاوند وجود همین اسکلت کامل مردی متعلق به دوره مفرغ است که از منطقه باستانی گیان به دست آمده و اطلاعات کاملی از شیوه دفن و آیین‌های آن دوران به ما می‌دهد، قرار است در روز دیدار با این اسکلت مطالب بیشتری در خصوص معرفی آن عنوان شود.

مسؤل بنیاد ایران‌شناسی دفتر منطقه‌ای زاگرس گفت: شهر نهاوند قدمت تاریخی بالایی را دارد که متأسفانه بخش‌های مهمی از آن در هاله‌ای از ابهام قرار دارد، برای شناسایی و معرفی تاریخ و تمدن این شهر در تلاش هستیم از همه ظرفیت‌های موجود نهایت استفاده را ببریم که در این زمینه به همکاری همه دستگاه‌ها و نهادهای شهرستان نیاز داریم.

مرد مفرغی متعلق به هزاره سوم پیش از میلاد

در زمان تعیین حریم تپه باستانی گیان این اسکلت ٤ هزار و ٥٠٠ ساله کشف شد که به همراه این اسکلت ٥ ظرف سفالی، ٤ ظرف مفرغی، ٤ حلقه تزئینی و یک عدد خنجر مفرغی دفن شده نیز به دست آمد قدمت این اشیا خبر از هزاره سوم پیش از میلاد می‌دهد.

قدیمی‌ترین آثار تپه گیان به دوره مس سنگی تعلق دارد، سفال دوره مفرغ گیان خوب پخته شده و با خطوط افقی موج‌دار در شانه و گردن سفال تزیین شده است.

گزارش

به بهانه مناسبت جهانی روز گردشگری یادمان باشد

آسیاب استان با گردشگری می‌چرخد

▪ گردشگری یا کشاورزی؛کدام یک؟ ▪ همدان را از مسیر به مقصد تبدیل کنیم

» مریم مقدم

سال‌هاست پاییز که پا به پنجمین روز خود می‌گذارد مناسبت جهانی روز گردشگری در تقویم این سو و آن سوی مرزها خود نمایان می‌کند. این مناسبت بهانه ای نباشد برای آنکه به حال و روز گردشگری باز هم نگاهی از روی عادت بیفکنیم و عبور کنیم، بلکه این روز فرصتی باشد تا یادمان آید قرار است گردشگری محور اصلی توسعه استان همدان باشد.

جدول زیر بیانگر آمار گردشگران ورودی، بازدیدکنندگان و مسافران اقامتی به استان همدان در ٦ ماهه نخست سال ۱۳۹۵ است. در یک نگاه در می‌یابیم در زمینه آمار ورودی، تعداد بازدیدکنندگان از جاذبه‌های تاریخی طبیعی و آمار اقامتی در اماکن گردشگری امسال همدان رشد داشته است.

وقتی پای برنامه‌ریزی در راستای محورهای توسعه به میان می‌آید نگاه کارشناسان به این مهم خواهد بود.

در سال‌های اخیر نماینده دولت تدبیر و امید در استان برنامه‌های توسعه را بر سر محور کشاورزی، گردشگری، صنعتی و ساماندهی واحدهای تولیدی قرار داد تا به این واسطه بتوان از تمامی ظرفیت به خوبی استفاده شود.

تأکید رئیس مجلس شورای اسلامی بر توسعه گردشگری همدان

سوم شهریور ماه سال ۱۳۹۵ خبرگزاری ایسنا خبری را منعکس کرد مبنی بر آنکه رئیس مجلس شورای اسلامی با جمع نمایندگان استان همدان دیدار کرد.

در این دیدار علی لاریجانی بر ضرورت استفاده از بخش خصوصی برای توسعه گردشگری در استان همدان تأکید کرد و گفت: اگر در لایحه برنامه ششم محور توسعه هر استانی را شناسایی کنیم می‌توان بر اساس آن یک برنامه‌ریزی ۵ ساله‌ای را تدوین کرد.

نگاه اجمالی رسانه‌ها و بررسی کارشناسان بیانگر آن است که استان همدان با برخورداری از ظرفیت‌ها و قابلیت‌های مختلف طبیعی، فرهنگی و تاریخی در حوزه گردشگری می‌تواند راه‌های توسعه را سریع‌تر طی کند.

در حالی گردشگری به عنوان یک شاخص در میان محورهای توسعه خودنمایی می‌کند که کشاورزی با چالشی به عنوان بحران تلخ کم آبی و هم‌راستا نبودن با تکنولوژی نفس‌نفس می‌زند.

آمارها از محور توسعه می‌گویند

افزایش جمعیت و نیاز روزافزون به مواد غذایی باعث گسترش زمین‌های زیر کشت شد، اما متأسفانه در حال حاضر به‌رغم پیشرفت‌های قابل توجه تکنولوژی، کشاورزی در همدان به شیوه سنتی و اغلب نادرست صورت می‌گیرد همدان از لحاظ بارندگی در بین استان‌های با بارندگی کمتر از میانگین کشوری قرار دارد.و این وضعیت بیانگر آن است که کشاورزی نمی‌تواند استان را به سرعت گردشگری به سوی توسعه هدایت کند.

بر اساس آماری که پیش از این در رسانه‌ها انعکاس پیدا کرد مهرماه سال ۱۳۹٤ مدیرکل وقت میراث فرهنگی، صنایع دستی و گردشگری استان همدان اعلام کرد: برنامه ٦ ساله‌ای در حوزه گردشگری استان تدوین شده که یک سال گذشته اجرای آن آغاز شده است که بر اساس آن باید سهم اشتغال استان از صنعت گردشگری از ۳/٤ درصد سال ۱۳۹۳ به ۲۵ درصد برسد. از سهم ۳/٤ درصدی صنعت گردشگری از اشتغال استان ۳/۱ درصد مربوط به حوزه صنایع دستی و ۰/۳ درصد آن مربوط به بخش گردشگری است.

به عبارتی در وضعیت موجود و بر اساس آمار ارائه شده بالغ بر ۳۵ هزار نفر در بخش صنایع دستی و بالغ بر ۲ هزار نفر در بخش گردشگری فعال هستند.

آنچه افق چشم‌انداز ۲۰ ساله نشان می‌دهد این است که ٦ میلیون و ۷۰۰ هزار نفر سهم استان همدان از جذب گردشگری خارجی است که ۵ میلیارد دلار برای استان درآمد حاصل خواهد کرد و بر این اساس سهم استان از جذب گردشگر خارجی ۳ میلیون نفر خواهد بود.

در حوزه گردشگری در حال حاضر همدان دارای، ۲۰ روستای گردشگری بیش از هزار و ۸۵۰ اثر تاریخی فرهنگی و طبیعی، ۱۳ موزه، ۱۲ هتل در استان همدان فعال هستند با شهر همدان ظرفیت هزار و ۳۵۰ تخت ثابت و استان همدان با ظرفیت حدود هزار و ۸۰۰ تخت ثابت برای هر شب اسکان مسافر وجود دارد.

در حالی که سازمان جهاد کشاورزی از هدف‌گذاری ۲۸۰ میلیون دلار صادرات محصولات کشاورزی در سالجاری خبر داده است قرار است گردشگری با شرایط موجود و ۲۰ میلیون دلار صادرات صنایع دستی گوی سبقت را از کشاورزی به عنوان یکی از محورهای توسعه استان برباید اما آیا این برنامه روزی به نتیجه می‌رسد؟ به واقع با این آمار و ارقام چقدر راه پیش‌روی داریم تا بتوانیم کشاورزی را جایگزین گردشگری در راستای رو به توسعه بردن استان کنیم. آنچه مهم جلوه می‌دهد این است که همدان با شعار (گردشگری محور توسعه) تاکنون در مسیر گردشگری بوده اما لازم است برای تحقق آن کارشناسانه برنامه‌ریزی شود تا این استان بتواند خود را به عنوان مقصد و هدف گردشگری در کشور معرفی شده دریابد امید آنکه برای این مهم زود دیر نشود...

جدول آمار گردشگران ورودی به استان همدان در ۶ ماهه نخست سال ۱۳۹۵

	۶ ماهه نخست سال ۱۳۹۵		مقایسه رشد نسبت به آمار ۶ ماهه سال ۱۳۹٤
۱	آمار گردشگران ورودی به استان برای آمار حمل‌ونقل پایانه	۱۱ میلیون و۹۳ هزار و ۹۶۲ هزار نفر	۹۶ درصد
۲	تعداد بازدیدکنندگان جاذبه‌های تاریخی و طبیعی	۲ میلیون و ۷۰۰ هزار نفر	۵۵ درصد
۳	آمار اقامت در تأسیسات گردشگری	یک میلیون و ۶۵۳ هزار و ۲۵۰ نفر	٤٠ درصد
٤	بازدیدکنندگان خارجی از تأسیسات گردشگری	۱۲ هزار و ٤۲٤ نفر	۵۸ درصد
۵	اقامت گردشگران خارجی در تأسیسات گردشگری	۷ هزار و ۵۲۲ نفر	۵ درصد

«فروشنده» را در سینما کانون همدان ببینید

"فروشنده" روی پرده نقره‌ای سینما کانون همدان این روزها مخاطبان بسیاری را به خود جلب کرده است.

فروشنده فیلمی به کارگردانی و نویسندگی اصغر فرهادی است. این هفتمین فیلم بلند وی است که در جشنواره فیلم کن ۲۰۱٦ نامزد نخل طلا بود. در مراسم اختتامیه این جشنواره جایزه بهترین فیلم‌نامه به اصغر فرهادی رسید و شهاب حسینی هم برنده جایزه بهترین بازیگر مرد شد.

فروشنده روایتگر داستان زن و شوهر جوانی است که در حال اجرای نمایشنامه مرگ فروشنده آرتور میلر هستند. برای این زوج پس از اجاره یک آپارتمان مشکلاتی به وجود می‌آید. آپارتمانی که اینان اجاره کرده‌اند پیش‌تر محل زندگی زنی بوده که به گفته ساکنان ساختمان دچار فساد اخلاقی بوده است.

داستان از این قرار است که آپارتمانی در تهران در حال فرو ریختن است و ساکنان آن از جمله زوج متاهلی که شخصیت‌های اصلی داستان‌اند، عماد (شهاب حسینی) و رعنا (ترانه علیدوستی)، برای نجات جان خود با عجله در حال فرار از خانه‌اند. در پایان خانه سر جایش ثابت می‌ماند، با ترکی عمیق بر روی دیوار که منجر به نشت گاز می‌شود. عماد و رعنا مجبور می‌شوند که خانه تازه‌ای پیدا کنند. آنها سریعاً می‌روند به واحد بزرگ ولی قدیمی خانه‌ای که در نزدیکی همان‌جا واقع است. اما ظاهراً ردپای ناخوشایندی از گذشته خانه هنوز باقی مانده. مستأجر قبلی نیمی از اثاثش را جا گذاشته و حاضر نشده که برای بردنشان بیاید. وقتی که علتش را می‌پرسند، در جواب معلوم می‌شود خانم مستأجر، آن طوری که در بیان مردم تهران رایج است، با مردهای زیادی پریده، به بیان دیگر روسپی بوده. نق نق‌ها آغاز می‌شود و پس از آن اتفاقی می‌افتد که سبب نادیده گرفتن موضوعی سیاه‌تر می‌شود. رعنا در خانه تنهاست و می‌شنود که کسی وارد خانه شده. به تصور این که عماد است شروع می‌کند به حرف زدن، اما عمادی در کار نیست. شب همان روز عماد به خانه برمی‌گردد و وقتی که از پله‌ها بالا می‌رود، ردپای خونی در راه‌پله‌ها به چشمش می‌خورد و همسرش را در حالی می‌بیند که وقتی زیر دوش بوده، توسط کسی که وارد خانه شده به سرش ضربه خورده.

حال پیشنهاد ما این است برای تکمیل داستان فیلم‌در سانس‌های۱٦ و ۱۸و ۲۰ راهی سینما کانون همدان شوید.

فرهنگ

برگزاری گردهمایی سالانه عکاسان و فیلم‌سازان در نهاوند

نهمین گردهمایی سالانه عکاسان و فیلم‌سازان نهاوند در این شهرستان در حال برگزاری است.

مسئول کانون بسیج هنرمندان شهرستان نهاوند درباره این گردهمایی گفت: این همایش و گردهمایی با همکاری انجمن سینمای جوان، کانون بسیج هنرمندان و اداره فرهنگ‌وارشاد اسلامی شهرستان نهاوند برگزار می‌شود.

به گزارش روابط عمومی اداره کل فرهنگ و ارشاد اسلامی استان همدان، امیر بحیرایی افزود: این گردهمایی از ۳ مهر ماه آغاز شده و تا امروز با حضور عکاسان، فیلم‌سازان، کارگردانان، فعالان عرصه فیلم و عکس در حال برگزاری است.

وی بیان کرد: این گردهمایی شامل برپایی نمایشگاه عکس از عکاسان شهرستان، اکران فیلم‌های کوتاه و بلند، برپایی جلسات نقد و بررسی فیلم، برپایی ورک‌شاپ‌های عکاسی، فیلم‌سازی و فیلمنامه‌نویسی است. مسئول کانون بسیج هنرمندان شهرستان نهاوند گفت: مراسم اختتامیه این گردهمایی امروز با حضور مسئولان شهرستانی برگزار و از برگزیدگان و صاحبان عناوین برگزیده در جشنواره‌های مختلف و همچنین فعالان و پیشکسوتان این هنر در شهرستان تجلیل می‌شود.

کبودراهنگ میزبان سیزدهمین جشنواره هنرهای تجسمی استان

معاون فرهنگی و هنری اداره کل فرهنگ و ارشاد اسلامی استان همدان از برگزاری سیزدهمین جشنواره استانی هنرهای تجسمی در شهرستان کبودراهنگ خبر داد.

به گزارش روابط عمومی اداره کل فرهنگ و ارشاد اسلامی استان همدان، مجید فروتن با بیان اینکه این جشنواره روز چهارشنبه هفتم مهرماه امسال در کبودراهنگ برگزار می‌شود، گفت: ایجاد فضایی سالم و سازنده برای تقویت توانایی و خلاقیت هنرمندان، ایجاد بستری مناسب برای رشد، تعالی و شناخت استعدادها و ایجاد فضای هنری برای گردهمایی هنرمندان از اهداف این جشنواره است.

وی شناسایی هنرمندان فعال را از دیگر اهداف این جشنواره برشمرد و افزود: تلاش می‌کنیم در این جشنواره زمینه مناسب برای رقابتی سازنده برای ارتقای سطح کیفی آثار هنری فراهم شود.

فروتن از ارسال ۲۵۰ اثر به دبیرخانه جشنواره خبر داد و گفت: از این تعداد ۷۵ اثر برای شرکت در بخش نمایشگاهی جشنواره انتخاب شده‌اند.

راه‌یابی عکاس نهاوندی به جشنواره منطقه‌ای سینما جوان

مدیر سینمای جوان نهاوند از راه‌یابی اثر عکاس نهاوندی به جشنواره منطقه‌ای سینما جوان خبر داد. عباس اصغری از برگزاری نهمین گردهمایی سالانه فیلم‌سازان و عکاسان نهاوند در سینما جوان نهاوند خبر داد و گفت: این گردهمایی به مدت ۳ روز در سینما جوان شهرستان نهاوند و با حضور فیلم‌سازان و عکاسان برگزار می‌شود.

وی گفت: در این گردهمایی و با حضور اساتید چند فیلم نقد و بررسی می‌شود.مدیر سینمای جوان نهاوند از راه‌یابی سعید مولوی عکاس نهاوندی به جشنواره منطقه‌ای سینما خبر داد و گفت: خوشبختانه اثر این عکاس خوش‌ذوق از بین ۱۰۲٤ اثر در این جشنواره پذیرفته‌شده است. وی گفت: این جشنواره از ٦ تا ۸ مهرماه در استان سمنان برگزار می‌شود.

اصغری در ادامه از برگزاری نمایشگاه عکس با موضوع مستند اجتماعی خبر داد و افزود: در این نمایشگاه ۲۵ قطعه عکس از ۱۲ عکاس نهاوندی ارائه و فضا آماده استقبال از علاقمندان به این هنر است.

وی در پایان مدت برپایی این نمایشگاه را از امروز تا ۱۰ مهرماه سال در دو نوبت صبح و بعدازظهر عنوان کرد.

سینـما

سینما
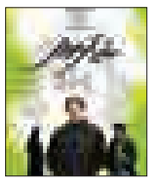
- قدس۱ .....سایه
- قدس۲.....من
- فلسطین۱.....سایه های موازی
- فلسطین ۲.....ناردون
- سینما کانون.....فروشنده
- بهمن ملایر.....بارکد
- آزادی تویسرکان.....رسوایی ۲
- کبودراهنگ.....بارکد