پیام تاریخ، تمدن و فرهنگ مادستان

روزنامه همدان پیام

سه‌شنبه ● ۱۶ مهرماه ۱۳۹۲ ● ۲ ذی‌الحجه ۱۴۳۴ ● ۸ اکتبر ۲۰۱۳

سال نهم ● شماره ۱۹۰۶ ● ۸ صفحه + نیازمندی ● ۳۰۰ تومان

www.HamedanPayam.com |ISSN: 2322-4665|

آ ۴ انتقاد هاشمی از تعویق انتخاب استانداران

آ ۴ تغییر ساعت آغاز به کار ادارات

خبر

امروز ملت ایران در عالی‌ترین حد استقلال سیاسی است

امروز ملت ایران از نظر استقلال در عالی‌ترین حد استقلال سیاسی ممکن و متصور قرار گرفته است.

آ ۲

اقتصاد

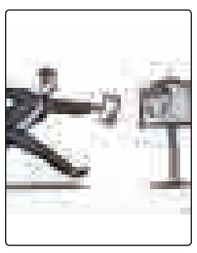

سرگذشت چاپار پس از ۲۵۰۰ سال

یادش بخیر آن روزها، سال‌ها قبل را می‌گویم. آن روزها سر خیابانمان یک صندوق زردرنگ بود که به آن صندوق پست می‌گفتیم.

آ ۶

ورزش

نماینده‌های شمال و جنوب صدرنشینان دسته اول

هفته سوم لیگ دسته اول کشور به پایان رسید و تیم‌های نساجی مازندران و الوند همدان یکه‌تاز جدول رده‌بندی شدند.

آ ۷

می‌گویند استاندار نباید افراطی باشد

منتقدان موافق!

■ آریایی‌نژاد با تغییر موضع خود در جابجایی استاندار معتقد است نباید شرایط را بدتر کرد

همدان‌پیام: هیأت دولت در جلسه روز یکشنبه خود ۴ استاندار دیگر را معرفی کرد. آنگونه که پیش‌بینی می‌شد قرار بود استاندار همدان نیز در آن جلسه معرفی شود، اما بر اساس گفته‌های برخی منابع، رسیدگی به وضعیت استان‌های دیگر مهمتر بوده و دولت ابتدا اقدام به تعیین تکلیف آنها کرده است.

به هر حال انتخاب استاندار همدان در جلسه فردای هیأت دولت (چهارشنبه) دور از انتظار نیست. اما گویا اختلاف‌هایی بین گزینه‌های دولت و نمایندگان برای مدیریت ارشد استان همدان به وجود آمده است. مجمع نمایندگان استان که تاکنون گزینه مشخصی را برای استانداری همدان به دولت معرفی نکرده است، بر ابقای آزاد اصرار دارد. در ابتدا آنگونه که پورمختار رئیس فصلی مجمع نمایندگان استان گفته، کمتر از نیمی از نمایندگان با ماندن آزاد استاندار فعلی همدان موافق بودند. این سخن در حالی مطرح شده که برخی نمایندگان موضع خود را مشخص نکرده‌اند و اظهار نظر مستقیمی در ماندن آزاد یا آمدن فرد جدید نداشته‌اند. اما رفته رفته موافقان آزاد در مجمع نمایندگان بیشتر شدند که دور از حاشیه بودن و تجربه داشتن آزاد دلایل نمایندگان بر ابقای وی است!

بی‌حاشیه بودن مدیریت آزاد از نظر نمایندگان با برخی اتفاقاتی که در استان افتاد و بدون مدیریت رها شد، متناقض است.

آ ۲

مسافربرها مسیر ملایر- جوکار را به سختی می‌روند

آ ۳

برپایی نخستین نمایشگاه تخصصی استاندارد در همدان

همدان‌پیام: مدیرکل استاندارد استان همدان از برگزاری نخستین نمایشگاه تخصصی استاندارد همزمان با هفته استاندارد خبر داد. فرهاد تیموری در جمع خبرنگاران اظهار داشت: این نمایشگاه از فردا ۱۷ مهرماه در محل نمایشگاه بین‌المللی همدان افتتاح شده و به مدت ۴ روز ادامه دارد.

آ ۲

روز کودک کجا رفت؟!

همدان‌پیام: در بیشتر مواقع تعدد و تقارن مناسبت‌ها فرصتی برای ارائه برنامه‌های متمایز به دست می‌دهد. مهرماه با آغازین روزهای مدرسه در حالی برگی از فصل‌ها را ورق می‌زند که در آن مناسبت‌های کودکانه بسیار است. روزهایی که به دلیل حساسیت جامعه هدف آن یعنی کودک و نوجوان برنامه‌ریزی متمایزی را می‌طلبد. امروز ۱۶ مهرماه روز جهانی کودک است و این روزها هم تکاپوی میزبانی از جشنواره بین‌المللی تئاتر کودک و نوجوان در همدان محسوس است.

آ ۸

ساختمان مجلس شورای اسلامی

آمریکا

شوخی که شاید جدی شود

دوستی ایران و آمریکا

■ سخنگوی کمیسیون امنیت ملی: اگر رهبری اجازه دهند نمایندگان فعال می‌شوند

آ ۴

یادداشت روز

حل مشکل آب استان نیازمند پیگیری جدی مسئولان است

همدان‌پیام: مشکلات مربوط به حوزه آب در استان مدت‌هاست که ذهن مردم و مسئولان را به خود مشغول کرده و هر از گاهی در محافل رسانه‌ای نیز خبرهایی در این راستا انعکاس می‌یابد. واقعیت امر آن است که به دنبال کاهش نزولات آسمانی در سال گذشته که اتفاقاً استان همدان جزو مناطقی با میانگین بارش بسیار کمتر از قبل بود، مشکلات زیادی به وجود آمد و از کم‌آبی‌های پی در پی علاوه بر آسیب دیدن بخش کشاورزی، آبرسانی به مناطق مختلف نیز با مشکلاتی مواجه شد به طوری که...

آ ۲

جامعه

بررسی یک معضل اجتماعی

پوشش منهای حجاب

همدان‌پیام: این روزها وقتی در خیابان‌های شهر قدم می‌زنیم با پوشش‌هایی مواجه می‌شویم که هیچ قرابتی با حیا و عفاف ندارند.

با اینکه حجاب یک واجب الهی است، اما برخی افراد فکر می‌کنند که رعایت حجاب و عفاف یک موضوع فردی است و ربطی به حقوق شهروندی ندارد، حال آنکه رعایت حجاب برای زنان و مردان بیشتر یک حکم اجتماعی است تا موضوعی فردی. بارها و بارها در آیات نورانی قرآن کریم به رعایت حجاب اسلامی اشاره و یکی از بدیهیات دین اسلام شمرده شده است بنابراین بر یکایک شهروندان جامعه اسلامی واجب است که با رعایت حد و حدود حجاب در اجتماع حاضر شوند.

آ ۵

لاریجانی در نشست مطبوعاتی با رئیس پارلمان صربستان:

مذاکرات هسته‌ای با ایران باید مطابق شرایط جدید انجام شود

همدان‌پیام: رئیس مجلس با بیان اینکه مسأله هسته‌ای با مذاکره قابل حل است، گفت: همه باید بدانند که مذاکرات مطابق شرایط جدید صورت می‌گیرد و تنها در چنین شرایطی است که مذاکرات مؤثر خواهد بود.

به گزارش ایسنا، علی لاریجانی در نشست مطبوعاتی مشترک با رئیس مجلس صربستان با تشکر از دعوت وی از هیأت ایرانی افزود: در این دیدار مذاکراتی در خصوص روابط دوجانبه و مسائل مهم منطقه‌ای و بین‌المللی انجام شد.

نماینده مردم قم در مجلس با بیان اینکه ما به دلیل نقش مهم صربستان در منطقه بالکان و روابط تاریخی، علاقه‌مند به توسعه روابط با این کشور هستیم، ادامه داد: در این نشست مذاکرات خوبی با استفانوویچ داشتیم، فکر می‌کنم اگر گفتگوها چه در توسعه سطح روابط تجاری و چه فهم مشترک مسائل بین‌المللی و منطقه‌ای ادامه داشته باشد بسیار مؤثر خواهد بود.

وی با بیان اینکه در این نشست توضیحاتی درباره مسائل هسته‌ای ایران و مناقشاتی که در این زمینه به وجود آمده به رئیس مجلس صربستان ارائه شد، تأکید کرد: معتقدم مسأله هسته‌ای در مذاکرات قابل حل است ولی باید همه توجه داشته باشند که مطابق شرایط جدید مذاکرات صورت گیرد و تنها در چنین شرایطی است که مذاکرات مؤثر خواهد بود.

لاریجانی با بیان اینکه مذاکرات هسته‌ای در حال انجام است، یادآور شد: در سفر اخیر روحانی به نیویورک این شرایط فراهم شد تا مذاکرات، پروسه‌ای فعال داشته باشد.

وی تصریح کرد: می‌توان از ظرفیت‌های ایران و اروپا برای حل مسائل پیچیده‌ای که وجود دارد، استفاده کرد.

وی ادامه داد: مسأله تروریسم و افراطی‌گری که برخی کشورها برای مسأله‌سازی در منطقه پیگیری می‌کنند و مردم صربستان با آن ناآشنا نیستند، از دیگر موضوعاتی بود که در نشست مشترک مورد بحث و بررسی قرار گرفت که ما در این مسائل، همفکر بودیم.

از رئیس مجلس صربستان دعوت کردم به تهران بیاید

لاریجانی با تأکید بر اینکه گفتگوی دو پارلمان ایران و صربستان می‌تواند تسهیل‌کننده امور باشد، گفت: من از رئیس مجلس صربستان دعوت کردم که سفری به ایران داشته باشد که به طور قطع این سفر مفید و تکمیل‌کننده گفتگوها خواهد بود.

گفتنی است در پایان این نشست مطبوعاتی رؤسای مجالس دو کشور ایران و صربستان هدایایی را به رسم یادبود به یکدیگر اهدا کردند.

در اجلاس همکاری اقتصادی کشورهای آسیایی و اقیانوسیه

دیدار پوتین و اوباما به دلیل تعطیلی دولت فدرال آمریکا لغو شد

همدان‌پیام: ولادیمیر پوتین رئیس جمهور روسیه برای سخنرانی در اجلاس همکاری اقتصادی کشورهای آسیایی و اقیانوسیه وارد اندونزی شد. همچنین دیدار وی با اوباما به دلیل تعطیلی دولت آمریکا لغو شد.

به گزارش فارس به نقل از روسیا الیوم، ابتدا قرار بود پوتین، با اوباما رئیس‌جمهور آمریکا دیدار کند که ظاهراً به دلیل مشکلات اقتصادی داخلی آمریکا ناشی از تعطیلی دولت فدرال، این دیدار لغو شلمست

این اجلاس که به میزبانی اندونزی در جزیره بالی در حال برگزاری است، با هدف رشد و توسعه اقتصادی کشورهای آسیایی و اقیانوسیه و ارائه راهکارهایی در این زمینه ادامه دارد.

پوتین قرار است دیدارهای دو جانبه‌ای با همتایان خود از اندونزی، ژاپن و چین داشته باشد.

از دیگر برنامه‌های این اجلاس دیدار باراک اوباما و پوتین بود که به دلیل بحران‌های اخیر در آمریکا لغو شد.

جزئیات جلسه ستاد تنظیم بازار

بنایی برای افزایش قیمت هیچ کالایی نداریم

همدان‌پیام: تسهیل در روند تأمین ارز، جدول برنامه‌ای حمل کالاهای اساسی به استان‌ها، تأمین علوفه تولیدکنندگان فرآورده‌های لبنی و آغاز بررسی قیمت لبنیات با حضور نمایندگان سازمان حمایت و تشکل خصوصی مربوط مباحث مطرح شده در جلسه ستاد تنظیم بازار بود.

سخنگوی ستاد تنظیم بازار در گفتگو با ایسنا، درباره جزییات جلسه این ستاد اظهار کرد: جلسه ستاد تنظیم بازار با حضور نمایندگان بانک مرکزی و سایر دستگاه‌های اجرایی ذیربط برگزار شد که در آن درباره تأمین ارز نهاده‌ها و کالاهای اساسی بحث‌هایی صورت گرفت.

علی پورکاوه ادامه داد: بانک مرکزی در این جلسه قول داد که ارز نهاده‌های دامی با سهولت بیشتری تأمین شود.

وی همچنین درباره مذاکرات انجام شده در طی این جلسه درباره جدول برنامه‌ای حمل کالاهای اساسی از بنادر تا استان‌ها خبر داد و گفت: همچنین درباره تأمین علوفه مورد نیاز دام واحدهای تولیدی لبنیات نیز بحث‌هایی صورت گرفت.

سخنگوی ستاد تنظیم بازار گفت: بر اساس این مباحث سهمیه مورد نیاز استان‌ها مشخص و برای سازمان‌های صنعت، معدن و تجارت استان‌ها برای چگونگی، هماهنگی و پیگیری مصوبات، تعیین تکلیف شد.

پورکاوه با اشاره به ثبات نرخ ارز در بازار و ثبات سیاست‌های مالیاتی در چند ماهه اخیر و تاثیر مثبت آن در بازار اظهار کرد: با شفاف شدن این دو موضوع می‌توان در آینده تصمیمات مثبتی را اتخاذ کرد.

وی در پاسخ به این سؤال که چرا این جلسه بدون حضور نمایندگان اتحادیه‌ها برگزار شد، خاطرنشان کرد: ستاد تنظیم بازار کارگروه‌های تخصصی دارد که این کارگروه‌ها در زمینه اقلام لبنی، گوشت، مرغ و... فعالیت می‌کنند.

سخنگوی ستاد تنظیم بازار در پاسخ به این سؤال که آیا درباره لبنیات و قیمت‌گذاری آنها مباحثی مطرح شده است یا خیر، تصریح کرد: گزارش کارگروه تخصصی اقلام لبنی در جلسه ستاد تنظیم بازار دریافت و مقرر شد نماینده این کارگروه به همراه نماینده سازمان حمایت، کارشناسی‌های لازم را انجام دهند.

قیمت مصوب هر کیلوگرم مرغ ۶۵۰۰ تومان

سخنگوی ستاد تنظیم بازار درباره قیمت مصوب مرغ و احتمال تغییر آن در بازار گفت: در حال حاضر قیمت مصوب مرغ براساس ارز ۲۴۷۷ تومان که در قانون بودجه وجود دارد، ۶۵۰۰ تومان است.

وی از اختیار واگذاری قیمت‌گذاری مرغ به تشکل‌ها از سوی ستاد تنظیم بازار خبر داد و گفت: میانگین کشوری قیمت هر کیلو مرغ ۶۵۰۰ تومان تصویب و این رقم در حال حاضر اجرایی می‌شود.

ذخیره‌سازی کالاها گردشی است

وی همچنین درباره ذخیره‌سازی کالاهای اساسی و ذخایر در گردش آنها تصریح کرد: نمی‌شود گفت که ذخیره‌سازی تا چه زمانی است زیرا ذخیره‌سازی کالاهای اساسی گردشی بوده یعنی در ازای خروجی مشخص ورودی مشخصی هم داریم.

سخنگوی ستاد تنظیم بازار در پاسخ به این سوال که در جلسه تنظیم بازار قیمت‌گذاری جدیدی انجام شده است یا خیر، گفت: در مورد هیچ کالایی بنا برای قیمت‌گذاری جدید نداریم زیرا نهاده‌ها با قیمت‌های مصوب در حال توزیع است و تغییرات لازم نیز پیش از این انجام شده است.

نیازمندی‌های صبح استان همدان

متفاوت‌تر از همیشه برای دیده شدن

تلفن تماس: ۸۲۶۴۴۰۰

تبریک و تهنیت

بزرگترین وظیفه نیروی انتظامی حفظ ارزش‌هاست

مقام معظم رهبری

هفته نیروی انتظامی را خدمت فرمانده محترم نیروی انتظامی

جناب آقای حاجی محمد مهدیان‌نسب

و تمامی پرسنل زحمتکش نیروی انتظامی

تبریک و تهنیت عرض نموده، امید است همواره

در سایه الطاف الهی موفق و پیروز باشید.

شهرداری و شورای اسلامی شهر مریانج

همایش پیاده‌روی ۴۰۰ هزار نفری

پخش زنده شبکه سوم سیما

دو دستگاه خودرو پراید

و صدها جوایز ارزنده

جمعه ۱۹ مهرماه ۱۳۹۲

ساعت ۷ صبح میدان قائم

ثبت نام در تمامی میادین سطح شهر

و شهرک‌ها (۹ لغایت ۱۸ مهرماه)

هیات ورزش‌های همگانی استان همدان

شورای شهر همدان

اداره کل ورزش و جوانان استان همدان

وزارت کشور استانداری همدان

سایت روزنامه همدان پیام

www.hamedanpayam.com

تفاهمنامه همکاری پایانه‌ها و کمیته امداد همدان

همدان‌پیام: به منظور تحقق اوامر مقام معظم رهبری در راستای مبارزه با محرومیت، تفاهمنامه همکاری بین اداره کل حمل و نقل و پایانه‌ها و کمیته امداد امام خمینی(ره) همدان امضا شد.

معاون اداری مالی حمل و نقل و پایانه‌های همدان با بیان مطلب فوق، اظهار داشت: این تفاهمنامه در راستای مبارزه با فقر و توسعه فرهنگ احسان، انفاق و نیکوکاری در جامعه اسلامی منعقد شده است.

محمد سرگزی افزود: این تفاهمنامه با موضوع همکاری و مشارکت نظام‌یافته، در تمام زمینه‌های ممکن و رویکرد محرومیت‌زدایی و بهره‌گیری از ظرفیت‌های موجود، افزایش تعامل دوجانبه، توسعه کمی و کیفی خدمات به گروه‌های مخاطب، اتخاذ سیاست‌ها، برنامه‌ها و اقدامات مؤثر و کارآمد به امضا رسیده است.

برپایی نخستین نمایشگاه تخصصی استاندارد در همدان

همدان‌پیام: مدیرکل استاندارد استان همدان از برگزاری نخستین نمایشگاه تخصصی استاندارد همزمان با هفته استاندارد خبر داد.

به گزارش مهر، فرهاد تیموری در جمع خبرنگاران اظهار داشت: این نمایشگاه از فردا ۱۷ مهرماه در محل نمایشگاه بین‌المللی همدان افتتاح شده و به مدت ۴ روز ادامه دارد.

وی با بیان اینکه از سال‌های گذشته لزوم برگزاری این نوع نمایشگاه در استان احساس می‌شد، عنوان داشت: این نمایشگاه با هدف آشناسازی شهروندان با محصولات استاندارد استان و نحوه عملکرد و استانداردسازی محصولات برگزار می‌شود.

مدیرکل استاندارد استان همدان با اشاره به اینکه این نمایشگاه از غرفه‌های متعددی تشکیل شده، ابراز داشت: این نمایشگاه کیفیت استاندارد محصولات استان را به نمایش گذاشته است.

تیموری ادامه داد: استان همدان ظرفیت‌های بالایی را در حوزه استاندارد داشته و واحدهای نمونه استان در حوزه استانداردسازی محصولات در این نمایشگاه شرکت می‌کنند.

وی اظهار داشت: غرفه‌های دیگر شامل غرفه‌هایی مخصوص کودکان بوده که استانداردسازی در حوزه کودک و نوجوان را به نمایش گذاشته است.

مدیرکل استاندارد استان همدان با بیان اینکه غرفه‌ای مخصوص مدیریت کنترل کیفیت و تأیید صلاحیت در این نمایشگاه شرکت دارد، بیان کرد: واحدهای آزمایشگاهی در نمایشگاه حضور دارند که کیفیت مواد را از نظر میکروبی و شیمیایی مورد آزمایش قرار می‌دهند.

وی بیان داشت: واحدهای تولید مواد غذایی مانند محصولات گوشتی از جمله غرفه‌های موجود در این نمایشگاه است.

مدیرکل استاندارد استان همدان به دیگر غرفه‌های شرکت کننده در این نمایشگاه اشاره و اظهار کرد: واحد آموزش و ترویج و بسته‌های ترویجی استاندارد از دیگر غرفه‌های این نمایشگاه است. تیموری با اشاره به برگزاری کارگاه‌های آموزشی در این نمایشگاه عنوان کرد: بیش از ۹۰ واحد شامل واحدهای تولیدی، آزمایشگاهی و بازرسی خدماتی در نخستین نمایشگاه تخصصی استاندارد حضور دارند. وی اضافه کرد: این نمایشگاه تأمین‌کننده تمام خواسته‌های شهروندان در زمینه استاندارد بوده و پاسخگوی سؤالات شهروندان در زمینه استاندارد است.

می‌گویند استاندار نباید افراطی باشد

منتقدان موافق!

▪ آریایی‌نژاد با تغییر موضع خود در جابجایی استاندار معتقد است نباید شرایط را بدتر کرد

همدان‌پیام: هیأت دولت در جلسه روز یکشنبه خود ۴ استاندار دیگر را معرفی کرد. آنگونه که پیش‌بینی می‌شد قرار بود استاندار همدان نیز در آن جلسه معرفی شود، اما بر اساس گفته‌های برخی منابع، رسیدگی به وضعیت استان‌های دیگر مهمتر بوده و دولت ابتدا اقدام به تعیین تکلیف آنها کرده است.

به هر حال انتخاب استاندار همدان در جلسه فردای هیأت دولت (چهارشنبه) دور از انتظار نیست. اما گویا اختلاف‌هایی بین گزینه‌های دولت و نمایندگان برای مدیریت ارشد استان همدان به وجود آمده است.

مجمع نمایندگان استان که تاکنون گزینه مشخصی را برای استانداری همدان به دولت معرفی نکرده است، بر ابقای آزاد اصرار دارد. در ابتدا آنگونه که پورمختار رئیس فصلی مجمع نمایندگان استان گفته، کمتر از نیمی از نمایندگان با ماندن آزاد استاندار فعلی همدان موافق بودند.

این سخن در حالی مطرح شده که برخی نمایندگان موضع خود را مشخص نکرده‌اند و اظهار نظر مستقیمی در ماندن آزاد یا آمدن فرد جدید نداشته‌اند. اما رفته رفته موافقان آزاد در مجمع نمایندگان بیشتر شدند که دور از حاشیه بودن و تجربه داشتن آزاد دلایل نمایندگان بر ابقای وی است!

بی‌حاشیه بودن مدیریت آزاد از نظر نمایندگان با برخی اتفاقاتی که در استان افتاد و بدون مدیریت رها شد، متناقض است.

در حاشیه شورای برنامه‌ریزی هفته گذشته استان نیز کارخانه‌ای و چهاردولی دو تن از نمایندگان موافق ابقای آزاد، حجت را بر خبرنگاران تمام کردند که گزینه مجمع، آزاد است. به گفته کارخانه‌ای نظر اکثر نمایندگان بر ابقای آزاد است. هرچند دولت گزینه‌هایی را غیر از آزاد در دست بررسی دارد، اما پاسخ کارخانه‌ای به این اقدام دولت هم اینگونه بود که دولت کار خودش را می‌کند و ما هم کار خودمان را می‌کنیم.

◣ چرا اصرار!

اظهار نظر این روزهای نمایندگان در انتخاب استاندار بویژه اصرار بر ابقای آزاد در حالی مطرح می‌شود که هیچ کدام نظری بر آمدن وی به استان همدان نداشتند و دولت قبلی به دنبال اختلاف نمایندگان و ذینفوذان استان، آزاد را به همدان آورد. حتی این نمایندگان مدافع آزاد تا چندی پیش به نوع مدیریت استان انتقاد داشتند، اما چه شد که یکباره، آزاد تنها گزینه آنها برای استانداری شد؛ موضوعی است که دلیل آنرا باید در جایی دیگر جستجو کرد!

◣ ثبات، توجیه نماینده

اما ثبات در مدیریت، موضوعی است که نماینده مردم ملایر در مجلس شورای اسلامی بر آن تأکید دارد.

احمد آریایی‌نژاد که از منتقدان عملکرد آزاد در استان است در گفتگو با همدان‌پیام می‌گوید: هرچند نسبت به برخی عملکردهای آزاد نقد دارم، اما در حال حاضر صلاح بر ثبات مدیریت است.

وی پیش از این، از نبود وحدت در مجمع نمایندگان سخن گفته بود و اینکه در این مجمع هر کسی ساز خود را می‌زند. در انتخاب استاندار هم معتقد بود که دولت به حرف نمایندگان گوش نمی‌کند و گزینه خود را معرفی خواهد کرد.

آریایی‌نژاد می‌گوید: نمایندگان با ماندن آزاد موافق هستند و دلیل آن هم ثبات در مدیریت است؛ هرچند خودم بر برخی نقاط ضعف آزاد نقد دارم، اما در صورت ماندن وی در استانداری به طور حتم در رفع این نواقص با وی صحبت خواهم کرد. البته ماندن آزاد در همدان به موافقت دولت با نظر نمایندگان بستگی دارد که آیا حرف نمایندگان را قبول خواهد کرد یا خیر.

تحلیل نماینده ملایر از ابقای آزاد در شرایط فعلی استان اینگونه است که شرایط بد را بدتر نکنیم. ۲ سال است که تحریم را پشت سر می‌گذاریم و وضعیت در استان همدان هم به نسبت کشور خوب نبوده است. از نظر بودجه و وضع مالی دولت، آزاد زمانی به همدان آمد که دست استان خالی بود و هست و نمی‌توان عملکرد وی را با استاندارانی که در وضعیت خوب مالی مدیریت کرده‌اند مقایسه کرد؛ چراکه مقایسه باید در شرایط برابر صورت گیرد.

آریایی‌نژاد می‌گوید: در دولت احمدی‌نژاد، استان همدان ۳ استاندار را به خود دیده است و این نبود ثبات در مدیریت استان را نشان می‌دهد که ممکن است به استان ضربه وارد کند.

نماینده ملایر تأکید می‌کند: کسی که جایگزین می‌شود مهمتر از کسی است که می‌رود. امروزه در هر جناحی افراد خوب و بد وجود دارند. ما نگران آن هستیم که افراطی‌ها در استان بر سر کار بیایند.

هرچند آریایی‌نژاد به آزاد نقدهایی دارد، اما می‌گوید: آزاد تجربه خوبی داشته است که شاید فرصت بروز آن در استان همدان فراهم نشده است. به هر حال با همه ضعف‌ها و قوت‌ها بیشتر نمایندگان استان به ماندن وی نظر دارند.

وی در پاسخ به این سؤال که آیا نمایندگان غیر از آزاد گزینه دیگری برای استانداری مدنظر دارند، می‌گوید: مجمع، گزینه‌هایی را برای استانداری در نظر داشت، اما از ابتدا موافق ماندن آزاد بود. هرچند برخی گزینه‌هایی را هم که مد نظر داشتیم، استان‌های دیگر بردند. گویا اشاره وی به بازوند استاندار جدید لرستان است.

آریایی‌نژاد با تأکیدی دوباره بر نظر مجمع نمایندگان مبنی بر ماندن آزاد می‌گوید: نباید این اتفاق نظر را بر هم بزنیم؛ چراکه همدان، استانی است که تفرقه در آن به سرعت ایجاد می‌شود.

به گفته وی، اگر آزاد در استان بماند به معنای آن نخواهد بود که مدیران فعلی بر سرکار خواهند ماند؛ چراکه تغییر و تحولات در سطوح مدیریتی به طور قطع رخ خواهد داد.

◣ استاندار بومی

هرچند آریایی‌نژاد بر ماندن با شرط رفع نواقص موافق است، اما در گفتگویی که با خانه ملت داشته، بومی بودن استاندار را ارجح دانسته است. وی گفته است: انتخاب استاندار بر اساس بومی بودن ارجح بوده و میل قلبی ماست، اما به شرطی که استاندار انتخابی به همه نقاط استان نگاهی یکسان داشته باشد.

آریایی‌نژاد افزوده است: فردی که بومی باشد، استان را می‌شناسد و بر تمامی مسائل و مشکلات استان اشراف دارد، اما گزینه‌های معرفی شده برای استان همدان مناسب نیستند که منتظر نتیجه هستیم.

به هر حال باید دید مجمع نمایندگان استان که در انتخاب استاندار ۱+۱۲ همدان موفق نشدند گزینه خود را روی کار بیاورند، آیا در دولت یازدهم می‌توانند برای مدیریت ارشد استان، گزینه خود را به دولتی‌ها القا کنند و استاندار چهاردهم همدان منتخب نمایندگان باشد؟!

یادداشت روز

حل مشکل آب استان نیازمند پیگیری جدی مسئولان است

همدان‌پیام: مشکلات مربوط به حوزه آب در استان مدت‌هاست که ذهن مردم و مسئولان را به خود مشغول کرده و هر از گاهی در محافل رسانه‌ای نیز خبرهایی در این راستا انعکاس می‌یابد.

واقعیت امر آن است که به دنبال کاهش نزولات آسمانی در سال گذشته که اتفاقاً استان همدان جزو مناطقی با میانگین بارش بسیار کمتر از قبل بود، مشکلات زیادی به وجود آمد و از کم‌آبی‌های پی در پی علاوه بر آسیب دیدن بخش کشاورزی، آبرسانی به مناطق مختلف نیز با مشکلاتی مواجه شد به طوری که در نقاط شهری و روستایی افت فشار و حتی قطعی‌هایی وجود داشت.

این مشکل در تعدادی از شهرهای استان در قالب قطعی آب و یا پایین آمدن فشار و در برخی روستاها با شدت بیشتر و به صورت قطعی دائمی بود که باعث شد از راهکارهایی مانند انتقال آب با تانکر استفاد شود که امروز نیز در برخی نقاط چنین وضعیتی همچنان دیده می‌شود.

خیلی‌ها عمده‌ترین دلیل مشکلات، مربوط به تغییرات جوی و کاهش میزان بارش‌ها بویژه در زمستان سال گذشته است می‌دانند که باعث کاهش آب‌های سطحی و زیرزمینی شد و در تابستان امسال که افزایش دما و گرمای کم‌سابقه در استان نیز مزید بر علت شده بود، بحران آب به اوج خود رسید در حالیکه تجربه سال‌های گذشته و نگاه بلند می‌توانست پیش‌بینی و برنامه‌ریزی لازم را برای حل مشکل بحران آب داشته باشد تا امروزه چشم به آسمان ندوزیم و تناه راه چاره را ابرهای باران‌زا ندانیم که افراد باهوش! به فکر حل مقطعی بحران آب باشند.

هرچند شاید استفاده از تعبیر بحران برای برخی از مسئولان خوشایند نبوده و به هیچ‌وجه آن را برنمی‌تابند، اما از این واقعیت نیز نمی‌توان چشم‌پوشی کرد که بروز مشکلات پی در پی در حوزه آبرسانی، استان را تا مرز بحران پیش برد و هنوز هم در بسیاری از نقاط بویژه تعدادی از روستاها چنین مشکلی به صورت چشمگیر وجود دارد و به دغدغه‌ای جدی برای مردم تبدیل شده است.

در این میان اما آنچه نگرانی‌ها را بیش از پیش افزایش داده، وضعیت آتی استان در این زمینه است که با توجه به مشکلات گذشته و نامشخص بودن اوضاع جوی در ماه‌های آتی، چشم‌انداز روشنی در این خصوص وجود ندارد. البته از سال گذشته تاکنون که چنین مشکلی به مرور خودنمایی کرده و توجه همگان را به خود جلب کرد، طرح‌ها و برنامه‌های مختلفی از سوی دستگاه‌های ذیربط به اجرا درآمد که هر کدام از آنها در کاهش سطح مشکلات و ایجاد تسهیلات لازم برای آبرسانی به مناطق مختلف مؤثر بودند.

علاوه بر این، طرح‌ها و پروژه‌هایی نیز در سطح کلان از مدت‌ها قبل عملیاتی شده که بنا به دلایلی هنوز به سرانجام نرسیده‌اند. مثل طرح آبرسانی از سد تالوار که طبق نظر کارشناسان در صورت اجرای صحیح آن تحولی در وضعیت آب استان ایجاد خواهد شد، اما به‌رغم وعده‌های فراوان و متعدد مسئولان، هنوز خبری از افتتاح آن نیست و در بهترین حالت ۳ سال طول خواهد کشید. در مجموع مشکل آب استان که بخش عمده آن ریشه در گذشته دارد و به مرور زمان و البته برخی تغییر و تحولات طبیعی، بزرگتر شده است، از مهمترین مسائل و موضوعاتی است که باید برای آن چاره‌اندیشی شود و در این راستا نباید به بعضی طرح‌ها و برنامه‌های محدود ولو اثربخش، اکتفا کرد، بلکه ضرورت دارد با نوعی آینده‌نگری و در نظر گرفتن شرایط و اوضاع و احوال استان، حرکتی جدی در راستای حل مشکل مذکور و زمینه‌سازی برای اجرای طرح‌ها و برنامه‌های کلان و بزرگ صورت گیرد تا نه‌تنها از بروز بحران در آینده جلوگیری شود، بلکه چنین مشکلی به طور کلی مرتفع گردد به طوری که مردم دغدغه‌ای در این خصوص نداشته باشند.

خبر

معاون سیاسی امنیتی استانداری همدان:

پلیس رسالتی توأم با ایثارگری است

همدان‌پیام: پلیس یک شغل و یک رسالت توأم با ایثارگری است که با هیچ ملاک و معیار مادی قابل مقایسه نیست.

معاون سیاسی امنیتی استانداری همدان گفت: نیروی انتظامی مظهر اقتدار و توانمندی در عرصه اجتماعی است و نیرویی است که مردم به آن اعتماد خاص دارند. علیرضا قاسمی‌فرزاد در همایش استانی طلایه‌داران ترافیک، اظهار داشت: نیروی انتظامی در تأمین نظم و امنیت و مقابله با هنجارشکنان به طور جد عزم خود را جزم کرده و مردم نیز همراه و هماهنگ با این نیرو هستند.

وی با اشاره به اینکه پلیس با عملکرد خود توانسته جایگاه ویژه‌ای در جامعه پیدا کند، یادآور شد: پلیس یک شغل و یک رسالت توأم با ایثار و ایثارگری است که با هیچ ملاک و معیار مادی نمی‌توان آن را سنجید.

معاون سیاسی امنیتی استانداری افزود: پلیس راهور به طور روزانه با زندگی مردم سر و کار دارد و در چند سال اخیر توانسته با اقدامات علمی و عملی، بخش عمده‌ای از خسارات مادی و معنوی ناشی از تصادفات را کاهش دهد.

قاسمی‌فرزاد خاطرنشان کرد: اگر بخواهیم آمار تصادفات جاده‌ای را با کشورهای پیشرفته مقایسه کنیم یک فاصله معنادار وجود دارد؛ هر چند نیروی انتظامی در سال‌های اخیر اقدامات علمی بسیار خوبی برای فرهنگ‌سازی و نهادینه کردن فرهنگ ترافیک انجام داده است.

وی یادآور شد: در یک بررسی آماری در خصوص ۹ جریمه رانندگی از جمله استفاده نکردن از کمربند ایمنی و غیره، ۱۸ درصد کاهش داشته‌ایم اما صحبت کردن با تلفن همراه در زمان رانندگی در حال افزایش است.

فرمانده انتظامی استان همدان نیز گفت: تا دهه ۸۰، ۴ میلیون خودرو با ۲۸ هزار نفر فوتی ناشی از تلفات در کشور وجود داشت اما در سال ۹۱ با ۱۶ میلیون خودرو، کمتر از ۱۹ هزار فوتی‌های ناشی از تصادفات که این امر نشانگر ارتقای فرهنگ ترافیک رانندگان و تلاش متولیان امر است.

به گفته حاجی‌محمد مهدیان‌نسب در سال گذشته بیش از ۵ هزار جوان و نوجوان کشور در تصادفات جان خود را از دست داده‌اند که در این راستا باید اقدامات جدی‌تری صورت گیرد. حسین طلایی رئیس پلیس راهنمایی و رانندگی نیز جوانان را بیشترین قربانی تصادفات درون و برون‌شهری دانست و افزود: استان‌های هرمزگان، بوشهر و سیستان و بلوچستان در رده‌های اول، دوم و سوم بیشترین قربانی جوانان در تصادفات هستند اما خوشبختانه استان همدان در ردیف آخر قرار دارد. در پایان این مراسم از فعالان عرصه ترافیک در حوزه‌های مختلف تجلیل به عمل آمد.

نایب‌رئیس مجلس در سالگرد آیت‌ا... انواری:

امروز ملت ایران در عالی‌ترین حد استقلال سیاسی است

همدان‌پیام: امروز ملت ایران از نظر استقلال در عالی‌ترین حد استقلال سیاسی ممکن و متصور قرار گرفته است.

به گزارش ایسنا، نایب‌رئیس مجلس شورای اسلامی در نخستین سالگرد ارتحال آیت‌ا... حاج شیخ محمدباقر محی‌الدین انواری در مسجد جامع همدان اظهار کرد: استقلال عزت‌بخشی که امروز ایران دارد و با اقتدار با دنیا سخن می‌گوید و نظام‌های سیاسی جهان را به محاکمه می‌کشد، کشور را در جایگاهی قرار داده که در همین سفر اخیر رئیس جمهور به آمریکا مطبوعات و رسانه‌های این کشور بحث تحقیر رئیس‌جمهور آمریکا توسط رئیس‌جمهوری ایران را مطرح کردند اما جمهوری اسلامی ایران در مقام دفاع برآمد که به دنبال تحقیر نیستیم.

حجت‌الاسلام والمسلمین سید حسن ابوترابی‌فرد ادامه داد: این جایگاه استقلال، اقتدار و عزتی که دفاع مقدس خلق کرد و نیروهای استکبار جهانی را به تمسخر گرفت و اقتدار یک ملت را در بام جهانی فریاد کرد، اگر در سایه مبتنی بر فقاهت، شجاعت، پایداری و استقامت امام(ره) و رهبر معظم انقلاب نبود، شکل نمی‌گرفت.

وی خاطرنشان کرد: اگر رهبری مبتنی بر فقه، عقل، عدالت و ایمان، کشور را مدیریت نمی‌کرد کاروان علمی ایران در طول ۳ دهه گذشته اینگونه با شتاب حرکت نمی‌کرد که ما را در این جایگاه فاخر علمی قرار دهد.

ابوترابی‌فرد با بیان اینکه همیشه در یک نظام سیاسی، رهبر و مدیر در جامعه نقش ایفا کرده است اما هر رهبری شایسته ساماندهی جوامع بشری نیست، اظهار کرد: باید شایسته‌سالاری را به معنای واقعی کلمه به عنوان اصل حاکم در تمام سایه‌های زندگی خود حاکم کنیم به طوری که در هر عرصه‌ای باید امور به دست تواناترین فرد سپرده شود.

وی ولایت فقیه را به معنای امامت و رهبری انسان عادل، فقیه، مدیر، مدبر، شایسته و توانا در زمان غیبت امام معصوم دانست و خاطرنشان کرد: مردم در دوران غیبت امام معصوم برای رهبری و زعامت جامعه به دنبال یک انسان با تقوا و اعلم هستند.

ابوترابی‌فرد تأکید کرد: این استقلال و اقتدار مبتنی بر ایمان، فقاهت و عدالت با فداکاری شخصیت‌های برجسته‌ای مانند آیت‌ا... انواری که ۱۰ سال در زندان شاه شکنجه‌ها را تحمل کرد به دست آمده است.

نایب‌رئیس مجلس شورای اسلامی ادامه داد: ایران در کنار قدرت‌های موشکی جهان، قدرت پرتاب موشک به فضا و قدرت هدایت و مدیریت موشک‌های پرنده بالستیک برای زدن هدف‌های متحرک در اعماق اقیانوس‌ها را دارد.

◣ در دکترین نظامی ایران جنگ هیچ مفهومی ندارد

ابوترابی‌فرد در ادامه گفت: در دکترین نظامی ایران، جنگ هیچ مفهومی ندارد چراکه دکترین نظامی کشور بر اصل صلح و دفاع از ملت ایران استوار است.

وی با بیان اینکه ایران دفاع مقتدرانه دارد، اظهار کرد: قدرت دفاعی ایران قدرت شیطانی و نظامی قدرتمند جهان یعنی آمریکا را در جنوب غربی آسیا مهار کرده است به طوری که این کشور جسارت ندارد کمترین تحرکی در مقابل قدرت ایران از طریق زمین و دریا داشته باشد.

ابوترابی‌فرد خاطرنشان کرد: صدام عنصر بی‌خردی بود که تصمیم بر تجاوز به امید پیشروی در ایران را گرفت اما فرزندان و سربازان امام(ره) و نیروهای تربیت شده در جبهه‌ها، قدرت آمریکا را در خاورمیانه به گِل نشاندند.

ابوترابی‌فرد با اشاره به اینکه به اقرار رئیس‌جمهور آمریکا یکی از چالش‌های این کشور حضور بیش از ۱۸۰ هزار آمریکایی در نقاط آسیب‌پذیر است، تأکید کرد: در دکترین نظامی آمریکا تصویب شده بود که قدرت نظامی آمریکا و متحدانش در عراق و افغانستان ایران را در گازانبر سخت نظامی قرار دهد اما خوشبختانه به علت وجود ولایت فقیه، به هدف شوم خود نرسید.

وی تصریح کرد: ایران در آینده نزدیک در سایه زیرساخت‌های علمی، توسعه دفاعی و رهبری با ظرفیت‌های متراکم و انباشته شده بالفعل و بالقوه قدرت اقتصادی منطقه و آسیا خواهد شد.

به گفته ابوترابی‌فرد، اقتدار هر ملت از درون آن ملت می‌جوشد و هیچ قدرت خارجی نمی‌تواند مانع اقتدار باشد به طوری که دستیابی به عوامل و ابزار خلق قدرت در داخل کشور، همبستگی ملی و وحدت اسلامی، پیوند ناگسستنی بین رهبری نظام و نظام سیاسی و حضور دین در متن سیاسی نظام، رمز موفقیت نظام جمهوری اسلامی ایران محسوب می‌شود.

وی خاطرنشان کرد: حماسه ۲۴ خردادماه سال جاری به رهبری مقام عظمای ولایت، نظام اسلامی را در جایگاهی از اقتدار قرار داد که می‌توانیم در چارچوب ارزش‌های اسلامی و دینی از کشور دفاع کنیم که این موارد، اقتدار عزت‌بخشی برای ملت رقم می‌زند.

شنیده

shenide@hamedanpayam.com

۱- مواضع متناقض نمایندگان در خصوص استاندار ادامه دارد. گفته می‌شود که یکی از نمایندگان استان که بر ماندن آزاد تأکید داشته حالا از میل قبلی نمایندگان به داشتن استاندار بومی سخن گفته است. گویا این نماینده از لزوم داشتن استانداری سخن گفته که احاطه کامل بر مسائل استان داشته باشد. گفتنی است در هفته‌های اخیر، نمایندگان استان مواضع چند پهلویی در خصوص استاندار آتی داشته‌اند.

۲- احتمال حذف ۲۵ میلیون نفر از دریافت یارانه‌ها وجود دارد. شنیده شده است که به دنبال تجدید نظر دولت و مجلس در نحوه پرداخت یارانه‌ها، احتمال حذف یک‌سوم جمعیت ایران از این طرح وجود دارد. گفته می‌شود ۲۵ میلیون نفر از مردم ایران جزو سه دهک بالای اقتصادی جامعه هستند که به نظر مجلس نباید یارانه دریافت کنند.

۳- یکی از بانک‌ها خواستار حفظ موجودی مشتریان شده است. گفته می‌شود یکی از بانک‌های استان در تماس تلفنی با مشتریان خود خواستار حفظ موجودی آنها در این بانک حداقل برای یک ماه شده است. گویا این بانک برای راغب کردن مشتریان خود به آنها وعده اعطای تسهیلات داده است. گفتنی است به دنبال رکود اقتصادی بیشتر بانک‌ها در شرایط بحرانی بسر می‌برند.

خبر

فرمانده انتظامی بهار مطرح کرد:

الگوسازی رفتار اجتماعی در جامعه از مهمترین برنامه‌های ناجا

همدان‌پیام: فرمانده انتظامی شهرستان بهار الگوسازی رفتار اجتماعی در جامعه را از مهمترین برنامه‌های نیروی انتظامی برشمرد.

به گزارش فارس، رضا زارعی به مناسبت گرامیداشت هفته نیروی انتظامی در همایشی با عنوان "پلیس مهر" گفت: پلیس به عنوان ناظم اجتماعی برای نهادینه کردن نظم و انضباط اجتماعی، ارتقای سطح آگاهی شهروندان در پیشگیری از آسیب‌های اجتماعی و کاهش جرائم و بالا بردن احساس امنیت در جامعه نقش مؤثری دارد.

وی نیروی انتظامی را یکی از ارکان لازم برای ایجاد امنیت اجتماعی و ناامن کردن فضای وقوع جرم برای بزهکاران دانست و افزود: اراده، سلحشوری، دین‌مداری و اخلاق‌مداری مهمترین ویژگی پرسنل نیروی انتظامی است و امروز پلیس در نظام جمهوری اسلامی ایران برای مردم و در راستای گسترش رفاه و آسایش آنان گام برمی‌دارد.

فرمانده انتظامی بهار تصریح کرد: پلیس از تمام ظرفیت‌ها برای دستیابی به اقتدار نرم و تأمین امنیت در جامعه استفاده می‌کند.

وی اظهار داشت: امروز اعتماد مردم به پلیس در بالاترین سطح خود قرار گرفته که این افتخار بزرگی برای ناجا محسوب می‌شود.

زارعی با بیان اینکه در نظام جمهوری اسلامی ایران همواره مردم پلیس را در کنار خود می‌بینند، گفت: اقدامات شایسته پلیس در برقراری امنیت و مبارزه با جرایم، نتایج بسیار مثبتی به همراه داشته که افزایش تعامل مردم با نیروی انتظامی و اعتماد به ناجا مهمترین نتایج این مهم بشمار می‌رود.

وی با تأکید بر اینکه پلیس با انجام برنامه‌های فرهنگی اعتماد، تعامل و میزان مشارکت‌های مردمی را در انجام مأموریت‌های خود ارتقا داده است، گفت: نیروی انتظامی تاکنون در راستای برقراری امنیت تمام تلاش خود را کرده و دستاوردهای بسیار خوبی را نیز داشته است.

زارعی با اشاره به اینکه نظم و انضباط سبب کاهش بسیاری از آسیب‌های اجتماعی در جامعه می‌شود، ادامه داد: برقراری امنیت در جامعه با همکاری و هماهنگی مردم و نهادها و دستگاه‌های مختلف محقق می‌شود.

وی امنیت پایدار شهرستان را ناشی از برکت نظام جمهوری اسلامی و تلاش‌های شبانه‌روزی و روحیه ایثارگری نیروهای خدوم انتظامی در کنار سایر دستگاه‌های امنیتی دانست.

زارعی الگوسازی رفتار اجتماعی در جامعه را از مهمترین برنامه‌های نیروی انتظامی برشمرد و ادامه داد: وظیفه نیروی انتظامی تنها حفظ و ایجاد امنیت در جامعه نیست؛ بلکه این نیرو الگوسازی رفتار اجتماعی را نیز در جامعه عهده‌دار است.

گزیده اخبار

اعزام ۳۳۷ دانش‌آموز تویسرکانی به مناطق عملیاتی

همدان‌پیام: ۳۳۷ دانش‌آموز پسر مقطع دوم دبیرستان در قالب کاروان راهیان نور از تویسرکان به مناطق عملیاتی اعزام شدند.

به گزارش فارس، فرمانده سپاه تویسرکان، با اشاره به اینکه راهیان نور بزرگ‌ترین ابزار فرهنگی در برابر هجمه فرهنگی است، اظهار کرد: دانش‌آموزان در این برنامه بازدید با زوایای هشت سال دفاع ملت ایران آشنا می‌شوند.

سعید سعیدی با بیان اینکه باید تلاش کنیم فرهنگ شهادت و روح جهاد در نسل‌های انقلاب نهادینه شود، تأکید کرد: دشمن پس از شکست در جنگ سخت در مقابل ایثار ملت، امروز با جنگ فرهنگی وارد شده است، پس می‌طلبد آگاهانه و سنجیده عمل کنیم.

وی با بیان اینکه بازخوانی حماسه‌های دفاع هشت ساله، تضمین‌کننده سلامت جامعه است، ابراز داشت: تجهیز جامعه به بصیرت دینی و سیاسی همراه با شناخت دشمن هم‌اکنون بیش از هر زمان دیگر در برابر دشمن لازم است که باید مورد نظر همگان قرار گیرد.

فرمانده سپاه تویسرکان افزود: روایت صحنه‌های جنگ از زبان راویان و حضور جوانان و نوجوانان در مناطق جنگی، ما را در تعریف برنامه مسیر زندگی کمک می‌کند.

سعیدی در ادامه انتقال فرهنگ و مفاهیم انقلاب و دفاع مقدس، درک واقعیت‌های ایثارگری و رشادت ملت ایران در جنگ تحمیلی، زنده نگه داشتن یاد شهدا، تحکیم پیوند ارزش‌ها و فرهنگ بین نسل جوان امروز با ایثارگران دیروز را رویکرد برنامه راهیان نور برشمرد.

وی با اشاره به اعزام ۳۳۷ دانش‌آموز پسر مقطع دوم دبیرستان به مناطق جنگی جنوب، افزود: دانش‌آموزان به مدت سه روز از مناطق عملیاتی فتح‌المبین، اروندرود، شلمچه و هویزه بازدید خواهند کرد.

سعیدی تصریح کرد: به منظور آگاه‌سازی و اطلاع‌رسانی کامل به دانش‌آموزان از فرصت ایجاد شده ۱۴ مبلّغ و راوی؛ ابعاد نظامی، دینی، فرهنگی و چگونگی و چیستی هشت سال دفاع مقدس را تشریح و به سؤالات آنها پاسخ می‌دهند.

شکوفایی خلاقیت دانشجویان لازمه ارتقای سطح علمی جامعه است

همدان‌پیام: معاون پژوهشی انجمن مطالعات خانواده در ایران گفت: شکوفایی خلاقیت دانشجویان و ارائه ایده‌های جدید و مبتکرانه دانش‌آموختگان لازمه ارتقای سطح علمی جامعه است.

عبدالرضا کردی در آیین جشن ورودی دانشجویان دانشگاه آزاد اسلامی واحد همدان اظهار داشت: دانشجویان باید با خلاقیت و نوآوری الگوهای عملی در علم و اخلاق را به جامعه عرضه کنند.

وی گفت: باید دانشجویان الگوهای رفتاری صحیح و مطلوب را به جامعه عرضه کنند و مراقب باشند، انتخاب الگوهای نامناسب در روند ارتقای سطح علمی آنان تأثیر منفی ایجاد نکند.

کردی اضافه کرد: عمده‌ترین مسأله جوانان شناخت و آگاهی در زمینه خود، هویت و آینده است و نگرش والدین تأثیر مثبتی در شکل‌گیری هویت نوجوان دارد.

معاون پژوهشی انجمن مطالعات خانواده در ایران ادامه داد: والدین باید زمینه اعتماد به نفس را در جوانان ایجاد کنند تا به استقلال و خودباوری دست یابد و از این طریق مرحله جوانی را با موفقیت پشت سر بگذارد.

به گزارش ایرنا، رئیس دانشگاه آزاد اسلامی واحد همدان نیز در این همایش گفت: دانشگاه آزاد بزرگترین دانشگاه حضوری جهان است و این دانشگاه در عرصه تولید علم و پژوهش در سطح منطقه و کشور دارای رتبه‌های عالی است.

علیرضا رضایی افزود: این دانشگاه ثمره انقلاب اسلامی است و دانشگاه آزاد اسلامی واحد همدان به لحاظ زیرساخت‌ها و امکانات رفاهی یکی از بزرگترین مراکز دانشگاهی در غرب کشور است و هم‌اکنون در این مرکز دانشگاهی ۱۳هزارو۱۰۰ دانشجو در ۳۸۰ رشته دانشگاهی مشغول به تحصیل هستند.

وی اظهار داشت: اعضای هیأت علمی دانشگاه آزاد اسلامی استان همدان، ۴۵۰ نفر هستند و هرم علمی اعضا به سمت استادیار، دانشیار و استادتمام است.

نیروی انتظامی مظهر اقتدار معنوی است

نهاوند- خبرنگار همدان‌پیام: فرماندار نهاوند در صبحگاه مشترکی که به مناسبت هفته نیروی انتظامی برگزار شد، نیروی انتظامی را مظهر اقتدار معنوی و چتر امنیت در جامعه عنوان و خاطرنشان کرد: امنیت باید خودجوش، بومی و با مشارکت مردم تأمین شود و امنیت مقطعی و زودگذر گرهی از مشکلات جامعه باز نمی‌کند.

مجتبی مولوی ادامه داد: اگر امنیت پایدار باشد، رشد و توسعه شهرستان و به تبع آن کشور فراهم می‌شود و نخستین شرط امنیت پایدار، ایجاد اطمینان و اعتماد بین مردم و نیروی انتظامی است.

وی افزود: قانونمندی و مردم‌داری باید سرلوحه تمام کارهای نیروی انتظامی در راستای عدالت و امنیت اجتماعی قرار گیرد.

در ادامه این مراسم مانور یگان ویژه اعزامی از استان در خیابان دانش نهاوند برگزار شد و از ۵ نفر از نیروهای نمونه این ارگان انتظامی قدردانی به عمل آمد.

نهاوند با تولید ۱۲۰ هزار تن چغندر، اول استان است

نهاوند- خبرنگار همدان‌پیام: مدیر جهاد کشاورزی شهرستان نهاوند از پیش‌بینی تولید ۱۲۰ هزار تن چغندرقند در نهاوند خبر داد.

احد ظفری گفت: سال زراعی جاری در ۳ هزار هکتار از اراضی نهاوند کشت چغندر قند انجام شد که نسبت به سال قبل ۵۰۰ هکتار افزایش داشته است.

وی ادامه داد: سال گذشته از اراضی نهاوند ۹۴ هزار تن چغندر قند تولید شد و امسال حداقل ۲۵ درصد افزایش در تولید خواهیم داشت. وی کیفیت عیار چغندر قند را در نهاوند بین ۱۵ تا ۲۱ عنوان کرد و گفت: متوسط عیار چغندر قند ۱۶ است و با توجه به کیفیت بالای چغندر قند شهرستان این محصول به استان‌های همجوار از جمله کرمانشاه، اصفهان، تهران و... صادر می‌شود.

ظفری با بیان اینکه نهاوند در بحث کیفیت و تولید چغندر قند رتبه اول استان را داراست، افزود: کل مراحل کاشت، داشت و برداشت این محصول در نهاوند به صورت مکانیزه انجام می‌شود که این امر باعث ارتقای کیفیت و تولید این محصول شده است.

۱۵ کیلومتر از راه‌های روستایی شهرستان فامنین خاکی است

همدان‌پیام: فرماندار شهرستان فامنین از وجود ۱۵ کیلومتر راه روستایی خاکی در این شهرستان خبر داد.

سید رسول حسینی در نشست بررسی مشکلات راه‌های روستایی شهرستان فامنین که در روستای مبارکین برگزار شد، اظهار کرد: ۱۵ کیلومتر از راه‌های روستایی در شهرستان فامنین خاکی هستند که باید در این زمینه، تدابیر مناسب اندیشیده شود. وی افزود: مسئولان استانی باید مشکلات راه‌های روستایی این شهرستان را برطرف کنند و به این موضوع توجه ویژه داشته باشند.

حسینی در بازدید از راه خاکی ۳ کیلومتری روستای مبارکین از آماده‌سازی این راه برای آسفالت‌ریزی در روزهای آینده خبر داد و گفت: برای رفع مشکل راه‌های روستایی بویژه روستای مبارکین با جدیت وارد عمل خواهیم شد.

۵ ماه تأخیر در پرداخت حقوق کارگران فولاد ملایر

همدان‌پیام: یک فعال کارگری در همدان از تأخیر پرداخت ۵ ماه حقوق ۲۴۰ کارگر شاغل در کارخانه ذوب‌آهن آلیاژی ملایر خبر داد.

چنگیز اصلانی با بیان اینکه کارخانه ذوب‌آهن ملایر در نتیجه رکود بازار و سوء مدیریت به حالت نیمه تعطیل درآمده است، گفت: در حال حاضر ۸۰ درصد از کارگران شاغل در کارخانه حضور فیزیکی ندارند و تنها تعدادی از آنان که در بخش نگهبانی و تأسیسات کارخانه مسئولیت دارند در محل کار خود حاضر می‌شوند.

دبیر خانه کارگر استان همدان در گفتگو با ایلنا، با اشاره به بلاتکلیفی کارگران، افزود: تعداد کارگران این واحد ۳۰۰ نفر است که ۶۰ نفر از آنان با وجود ماهیت استمراری شغل‌شان، از خردادماه سال جاری با اتمام قرارداد کاری‌شان تعدیل شده‌اند.

وی با بیان اینکه در طول ۶ ماهی که از سال ۹۲ می‌گذرد کارگران فقط یک ماه در قالب مساعده حقوق دریافت کرده‌اند، در مورد معوقات حقوقی ۶۰ کارگر تعدیل شده نیز گفت: ۶۰ کارگر اخراجی هنوز تسویه حساب نشده‌اند.

دبیر خانه کارگر استان همدان همچنین تصریح کرد: علاوه بر ۵ ماه حقوق امسال؛ عیدی، پاداش و سنوات سال گذشته (۹۱) کارگران نیز پرداخت نشده است.

اصلانی وضعیت معیشتی کارگران این واحد تولید آهن را نامناسب توصیف کرد و گفت: کارگران تعدیل شده با آنکه از خردادماه بیکار شده‌اند هنوز نتوانسته‌اند از مقرری بیمه بیکاری استفاده کنند.

کارگران در چه شرایطی کار می‌کردند

وی در ادامه درباره رعایت نشدن اصول ایمنی و حفاظت فنی در کارخانه فولاد آلیاژی ملایر اظهار داشت: به کارگیری کارگران غیر متخصص در بخش‌هایی از کارخانه که کارگران نیاز به آموزش و مهارت دارند باعث ازدیاد حوادث کارگری در این کارخانه شده است.

اصلانی در ادامه به ذکر دو نمونه از حوادث شغلی این واحد پرداخت و گفت: آخرین حادثه در ۲۹ بهمن‌ماه سال ۹۱ اتفاق افتاد که کارگری ۲۲ ساله با نام فرهاد دردی در قسمت "قراضه آهن" مشغول به کار بود که هنگام جابه‌جایی "زنبیل قراضه" دچار حادثه شد و پس از اعزام به بیمارستان غرضی ملایر بر اثر شدت خونریزی داخلی، جان خود را از دست داد. همچنین، ۴۲ روز پیش از حادثه مذکور، کارگر دیگری به نام یاسر می‌آبادی ۲۹ ساله که در بخش نورد این کارخانه مشغول به کار بود نیز دچار حادثه شغلی شد و جان خود را از دست داد.

اصلانی با اشاره به مشکلات زیست‌محیطی این واحد تولیدی تصریح کرد: این کارخانه به سبب نداشتن دستگاه‌های تهویه هوا و فیلتر تصفیه، سلامت کارگران و همچنین ساکنان روستاهای همجوار را تهدید می‌کند.

دبیر خانه کارگر همدان با انتقاد از فرسوده بودن ماشین‌آلات کارخانه که به میزان قابل توجهی تولید را کاهش داده است، گفت: مالک کارخانه به جای نصب ماشین‌آلات نو در کارخانه از دستگاه‌های فرسوده‌ای که توان تولید ندارند، استفاده کرده است.

اصلانی در ادامه به ذکر دیگر مشکلات کارخانه فولاد آلیاژی ملایر برای ادامه تولید پرداخت و با یادآوری بدهی‌های سنگین مالی این واحد به تأمین اجتماعی، اداره برق و گاز گفت: میزان بدهی‌های این کارخانه به این ادارات به ترتیب ۲، ۳ و یک میلیارد تومان است.

مسافربرها مسیر ملایر- جوکار را به سختی می‌روند

ملایر- سمانه رضایی - خبرنگار همدان‌پیام: مسافت‌های برون‌شهری بخصوص مسیرهایی که روستاهای اطراف شهرها را شامل می‌شود و گاهی با جاده‌های ناامن و دورافتاده همراه است از دیرباز توسط وسایل نقلیه عمومی پیموده می‌شده‌اند و خانواده‌ها با اطمینان از دولتی بودن این وسایل و اعتماد به رانندگان، در مسیرهای خارج از روستا تردد می‌کردند.

در این میان پایانه‌ها به عنوان مکانی امن و شناخته شده برای سوار و پیاده شدن مسافران و استفاده از ماشین‌های دولتی بخصوص در مسیرهای برون‌شهری شناخته شده‌اند. در چند سال اخیر مسیر برون‌شهری ملایر - جوکار و روستاهای اطراف آن به دلیل خارج شدن وسایل نقلیه عمومی قدیمی مانند مینی‌بوس‌ها که بیشترین سهم نقل و انتقال‌های این مسیر را داشته‌اند با ورود انواع سواری‌ها مواجه شده که این موضوع سبب به وجود آمدن مشکلات برای اهالی شده است.

در این میان شهرداری جوکار در مقطعی از زمان برای ساماندهی خودروها و تعیین جایگاهی برای استقرار آنها، تصمیم به ارائه کارت تردد گرفت تا فقط رانندگانی که دارای کارت تردد هستند در این مسیر، مجاز به جابه‌جایی مسافر باشند.

شهرداری در این راستا از رانندگان مبلغ ۵۰۰ هزار تومان دریافت کرد و در مقابل قرار بود در این مسیر افزایش تعداد ماشین صورت نگیرد چراکه ظرفیت اضافه شدن ماشین در این مسیر وجود نداشت و با این کار در حق رانندگانی که گاهی بیش از ۳۰ سال سابقه تردد در این مسیر داشتند، اجحاف می‌شد. به تازگی این رانندگان که کارت تردد از شهرداری گرفته‌اند برای تمدید آن مراجعه کرده‌اند که شهرداری جوکار، کارت را تمدید نکرده و آنها را به پایانه‌های مسافربری ملایر معرفی کرده است.

در اینجا چند سؤال مطرح می‌شود.

اول اینکه طبق قانون جابه‌جایی مسافر، شهرداری مسئولیتی در قبال مسیرهای برون‌شهری ندارد و وسایل نقلیه این مسیرها باید زیر نظر سازمان حمل و نقل و پایانه‌ها باشند. چرا شهرداری این مسئولیت را قبول کرده است؟ دومین سؤال مطرح این است که شهرداری جوکار به چه منظور مبلغ ۵۰۰ هزار تومان از مسافربران این مسیر دریافت کرده و این مبلغ صرف چه تسهیلاتی شده است؟

در خصوص سوالات مطرح شده فوق، شهردار جوکار گفت: به دلیل موقعیت شهر جوکار و عبور خط اصلی از داخل شهر و توقف خودروهای عبوری و سوار کردن مسافران در این مسیر به منظور ایجاد امنیت بیشتر و جلوگیری از بروز مشکلات و رفاه حال شهروندان در جلسه‌ای که با حضور نماینده پایانه‌ها، بخشدار جوکار و نیروی انتظامی در سال ۸۸ برگزار شد، علی‌رغم میل باطنی و اینکه حمل مسافر برون‌شهری در حیطه اختیارات و وظایف شهرداری نیست به جهت همکاری مصوب شد مسئولیت ساماندهی و شناسایی مسافربرها با شرایط خاص به شهرداری محول شود.

ناصر برزگران در ادامه افزود: شهرداری با استفاده از موازین قانونی مانند استعلام از اداره اماکن، گواهی عدم اعتیاد و عدم سوءپیشینه و با اخذ تعهد از رانندگان مبنی بر اینکه شهرداری در خصوص تأمین سوخت و تعویض ماشین و سایر تسهیلات، هیچ مسئولیتی ندارد، با هماهنگی شورای اسلامی شهر برای تعدادی از مسافربرها کارت تردد یک‌ساله در این مسیر صادر کرد که تاکنون نیز با همین کارت در حال تردد هستند.

برزگران در خصوص مبلغی که شهرداری از رانندگان این مسیر اخذ کرده است، اظهار داشت: با مصوبه شورای اسلامی شهر بابت ورودیه و ارائه کارت تردد مبلغ ۵۰۰ هزار تومان با اقساط بلندمدت از رانندگان اخذ شد. از تعدادی راننده هم چک دریافت شد که تاکنون وصول نشده است.

وی با اشاره به اینکه در حال حاضر شهرداری حدود یک‌سال است که هیچگونه مسئولیتی در خصوص مسافربرهای این مسیر ندارد، گفت: با توجه به اینکه مسئولیت ساماندهی مسافربرهای برون‌شهری در حیطه اختیارات شهرداری‌ها نیست لذا شهرداری از این کار سلب مسئولیت شده و مسافربرها باید با مراجعه به پایانه‌ها کارت تردد دریافت کنند.

رئیس سازمان حمل و نقل و پایانه‌های ملایر نیز در خصوص مشکل رانندگان این مسیر گفت: تاکنون چند جلسه در خصوص حل مشکل این رانندگان برگزار شده است و آنها می‌توانند در طرح ساماندهی حمل و نقل سواری‌های مسافربر روستایی قرار بگیرند.

سید اسماعیل صفوی‌زاده افزود: در مقطعی از زمان، شهرداری جوکار به رانندگان این مسیر مجوز تردد داده است که این کار خلاف ضوابط بوده چراکه در خصوص مسیرهای برون‌شهری شهرداری هیچ اختیاری ندارد و تنها در داخل شهر، ارائه خدمات به عهده شهرداری است.

وی اظهار داشت: پس از مدتی شهرداری جوکار درخواست کرد که رانندگان این مسیر زیر نظر سازمان حمل و نقل قرار بگیرند که این مسأله منوط بر این است که شرایط و ضوابط را داشته باشند تا به آنها کارت تردد داده شود که از این شرایط می‌توان به داشتن مدرک سیکل، ارائه گواهینامه ب ۱، گواهی عدم سوءپیشینه و عدم اعتیاد اشاره کرد.

صفوی‌زاده ادامه داد: از رانندگان این مسیر ۳ یا ۴ نفر بیشتر ثبت‌نام نکرده‌اند و بقیه به دلیل ناقص بودن مدارک موفق به ثبت‌نام نشده‌اند.

وی در خصوص مکان قرارگیری ماشین‌های این مسیر نیز گفت: از زمانی که این وسایل نقلیه زیر نظر سازمان حمل و نقل قرار بگیرند، در داخل ترمینال مستقر خواهند شد و از این مکان مسافران را سوار خواهند کرد.

رئیس سازمان حمل و نقل و پایانه‌های ملایر در خصوص مزایای طرح مسافربری روستایی گفت: تاکنون ۱۳۲ نفر از مسافربرهای روستایی شناسایی شده و در سایت مربوط ثبت‌نام کرده‌اند که با تحویل کارت و ارائه تسهیلات مانند وام ۱۵ میلیون تومانی، کارت سوخت مسافربر، پرداخت ۵۰ درصدی بیمه توسط دولت و تسهیلات نوسازی ناوگان برای ماشین‌های مدل پایین‌تر از ۷۲ زیر نظر سازمان تردد می‌کنند.

بخشدار جوکار نیز در این خصوص گفت: برای ایجاد امنیت و ساماندهی مسافربرها در برهه‌ای از زمان این مسئولیت به شهرداری واگذار شد که در حال حاضر از این ارگان سلب مسئولیت شده است.

فارسی اظهار داشت: در حال حاضر مسافربرها می‌توانند زیر نظر سازمان پایانه‌ها به صورت پلاک عمومی، مسافربرهای شخصی روستایی و یا آژانس شهری قرار گرفته و تردد کنند چراکه در این صورت می‌توانند از مزایایی چون کارت سوخت، تعویض ماشین و... استفاده کنند.

ساخت و سازهای غیرمجاز معضل روستاهای بهار

همدان‌پیام: کنترل ساخت و سازها به یکی از معضلات بزرگ در روستاهای شهرستان بهار تبدیل شده است.

به گزارش مهر، رئیس بنیاد مسکن شهرستان بهار در نشست مشورتی دهیاران بخش مرکزی شهر بهار با اشاره به این مطلب که دهیاران و شوراها باید بر ساخت و ساز روستاها نظارت داشته باشند، عنوان کرد: دهیاران و اعضای شورا باید مانع از ساخت و سازهای بدون مجوز و پروانه ساخت شوند، چراکه اینگونه ساخت و سازها محیط زیست روستا را در مواقع بروز حوادث طبیعی دچار مشکل خواهد کرد.

حسین سماوات عنوان کرد: تمامی روستاییانی که قصد ساخت و ساز در روستای خود را دارند باید برای احداث بنای خود پروانه ساختمانی دریافت کنند و باید توجه داشته باشند که دریافت مجوز ساخت تنها منوط به اخذ تسهیلات مربوطه نیست.

کمیسیون تغییر کاربری اراضی در روستاها شهرستانی شده است

سماوات در خصوص هرگونه تغییر کاربری در روستا نیز اظهار داشت: کمیسیون تغییر کاربری اراضی در چند ماه اخیر شهرستانی شده است، لذا انجام هرگونه تغییر کاربری باید به تصویب کمیسیون فوق برسد.

وی با اشاره به اینکه اجرای طرح هادی روستایی یکی از وظایف اصلی بنیاد مسکن است، بیان کرد: دولت ۱۵ ردیف را با عنوان منشور طرح هادی روستایی با هدف توزیع عادلانه امکانات، منابع و فرصت‌ها، بهره‌گیری از توان روستاییان در اجرای طرح هادی، احترام به ساختار بومی فرهنگی در روستاها، توجه به محوریت مسجد و معماری اسلامی، توجه به نیازهای سکونتی روستاییان، توجه به ظرفیت‌های اشتغال در روستاها، رعایت اصول ایمنی و غیره در نظر گرفته است.

تمامی ساخت و سازهای روستایی باید در چارچوب طرح هادی باشد

سماوات اعلام کرد: هرگونه ساخت و ساز و اجرای پروژه‌های عمرانی در روستاها باید با رعایت اصول و قوانین طرح هادی انجام شود.

وی در پایان سخنانش گفت: دهیاران و اعضای شورا باید توجه داشته باشند که متولی نظارت بر اجرای ساخت و سازها در قالب طرح هادی روستایی هستند.

خبر

رئیس هلال احمر تویسرکان مطرح کرد:

الگوپذیری از ائمه(ع) ضامن سلامت زندگی است

همدان‌پیام: به مناسبت سالروز ازدواج حضرت علی(ع) و حضرت فاطمه(س)، از زوج‌های جوان جمعیت هلال احمر تویسرکان با حضور مسئولان قدردانی شد.

به گزارش فارس، رئیس جمعیت هلال احمر تویسرکان در این مراسم گفت: حضرت علی(ع) و حضرت فاطمه(س) بهترین الگو برای زوج‌های جوان هستند زیرا الگوپذیری از شیوه زندگی و رفتاری آنان، خوشبختی و سعادت را به خانواده هدیه می‌دهد.

وی با گرامیداشت سالروز ازدواج حضرت علی(ع) و حضرت زهرا(س)، با اشاره به اینکه ازدواج یک سنت حسنه تأکید شده در اسلام است، اظهار کرد: ازدواج، انسان را به آرامش می‌رساند.

حسین ترکاشوند با بیان اینکه ازدواج سبب بقای نسل، پاسخ به فطرت و حفظ عفت انسان می‌شود، گفت: آموزه‌های اسلام در مورد ازدواج، بهترین راهنما برای زوج‌ها است.

وی تأکید کرد: دوام و تحکیم خانواده و شکل‌گیری نسلی بانشاط، متفکر، خلاق و تأثیرگذار با پایبندی به تعالیم دینی در ازدواج ایجاد خواهد شد.

رئیس جمعیت هلال احمر شهرستان تویسرکان با بیان اینکه آگاه بودن همسران از چگونگی شیوه‌های رفتاری در حوزه دینی و اجتماعی، پیوند بین زن و مرد را محکم می‌کند، گفت: معیارهای ارتباط زن و مرد در ابتدای زندگی باید برای دستیابی به اهداف و آرمان‌ها مشخص شود، در غیر این صورت زندگی از پایداری لازم برخوردار نخواهد بود.

وی عشق و محبت همسران نسبت به یکدیگر را عاملی برای تحکیم پایه‌های خانواده دانست و افزود: اگر همه امور زن و مرد با ارزش‌های اسلامی همراه باشد علاوه بر ایجاد آرامش، احترام و دوستی همسران نسبت به یکدیگر بیشتر می‌شود و نسل آینده نیز رشدی متعالی خواهد داشت.

ترکاشوند هجمه برنامه‌های استکبار بر خانواده را یادآور شد و افزود: غرب به واسطه ذلت و خواری در جنگ سخت در برابر ملت ایران، با استفاده از ابزار هنر و فرهنگ به منظور متلاشی کردن خانواده‌های ایرانی وارد شده است.

وی احیا و نهادینه کردن سبک زندگی اسلامی ایرانی را شاه‌راهی برای دفع هجمه دشمنان دانست و گفت: ترویج سیره اهل‌بیت(ع) همانند زندگی حضرت فاطمه(س) و امام علی(ع) در قالب هنر به شکل‌های متفاوت سلامت خانواده را در مواجهه با دشمن، تضمین می‌کند.

حمایت از تعاونی‌ها از برنامه‌های مهم دولت است

همدان‌پیام: حمایت از تعاونی‌ها از سیاست‌ها و برنامه‌های مهم دولت است که در این راستا حمایت از تعاونی زنبورداران حرفه‌ای در همدان ضروری است.

به گزارش ایرنا، فرماندار همدان در بازدید از کارگاه بسته‌بندی عسل گفت: تعاونی‌های زنبورداران حرفه‌ای باید از سوی مسئولان حمایت شوند و برای این تعاونی باید تسهیلات ویژای در نظر گرفته شود.

حسن قهرمانی‌مطلق اظهار داشت: تعاونی زنبورداران حرفه‌ای باید با درجه‌بندی، زمینه حضور سایر زنبورداران را در این اتحادیه فراهم کند.

وی با بیان اینکه در شهرستان همدان در سال گذشته ۱۲۰ میلیارد ریال برای توسعه بخش کشاورزی اختصاص یافت، گفت: بخشی از این اعتبارات نیز برای زنبورداری اختصاص یافته است.

مسئول تولیدات دامی سازمان جهاد کشاورزی استان همدان نیز گفت: استان با داشتن ۱۶۸ هزار و ۳۴۰ فروند کلونی، سالانه یک هزار و ۸۹۱ تن عسل تولید می‌کند که سهم شهرستان همدان با ۱۶ هزار و ۴۲۵ فروند کلونی، تولید سالانه ۲۰۹ تن عسل است.

محمد شهبازی افزود: سهم تولیدات عسل شهرستان همدان از استان ۸/۵ درصد است که رتبه پنجم را در این زمینه به دست آورده است.

وی اظهار داشت: مصرف سرانه عسل به ازای هر نفر در استان همدان ۵۷۰ گرم است.

رئیس جهاد کشاورزی شهرستان همدان نیز گفت: تشکل‌هایی که به صورت خودجوش تشکیل می‌شوند با برندسازی باید قابلیت رقابت با سایر مناطق کشور را داشته باشند.

جواد رشیدی افزود: شرط عضویت در تعاونی زنبورداران باید سرمایه‌گذاری باشد و اگر فردی بدون سرمایه‌گذاری عضو این تعاونی شود مشکلات زیادی ایجاد خواهد کرد.

رئیس هیأت مدیره شرکت تعاونی زنبورداران حرفه‌ای نیز گفت: در این تعاونی در حال حاضر ۱۳ نفر با ۲ هزار و ۵۶۰ فروند کندو عضو هستند.

داریوش هنری افزود: این تعاونی با تولید سالانه ۲۵ تن عسل، زمینه اشتغال مستقیم و غیر مستقیم ۵۸ نفر را فراهم کرده است.

وی اظهار داشت: یکی از بزرگترین مشکلات این تعاونی، فروش عسل است که مشکلات زیادی را ایجاد می‌کند.

وی گفت: این تعاونی آمادگی کامل برای همکاری با سایر زنبورداران در زمینه بسته‌بندی و خرید عسل را دارد.

خبر

روحانی در دیدار سفیر جدید هلند:

حقوق بشر در هیچ کشوری کامل نیست

همدان‌پیام: حسن روحانی در دیدار سفیر جدید هلند با وی گفت که موضوع حقوق بشر یک مسأله سیاسی نیست و غرب باید توجه کند که حقوق بشر در هیچ کشوری کامل نیست.

رئیس‌جمهور در این دیدار با اشاره به سوابق تاریخی روابط خوب دو کشور، ابراز امیدواری کرد: در دوران حضور سفیر جدید هلند در تهران، ملت‌ها و مسئولان دو کشور شاهد تقویت هر چه بیشتر روابط دوجانبه باشند.

به گزارش پایگاه اطلاع‌رسانی ریاست جمهوری، روحانی همچنین تحرکات ایجاد شده در حل پرونده هسته‌ای ایران را مورد تأکید قرار داد و گفت: امیدواریم بزودی شاهد تسهیل و توسعه روابط ایران با کشورهای اتحادیه اروپا از جمله هلند در تمامی عرصه‌های اقتصادی، فرهنگی و سیاسی باشیم.

رئیس‌جمهور با بیان این مطلب که جمهوری اسلامی ایران مصمم است، مسأله هسته‌ای در زمان کوتاه حل شود، تصریح کرد: ایران، داشتن حقوق هسته‌ای در چارچوب ان.پی.تی را حق مسلم خود می‌داند و آمادگی دارد تا در چارچوب مذاکرات ۱+۵، ابهامات را رفع کند.

رئیس‌جمهور همچنین با اشاره به مسأله حقوق بشر و تحریم‌های اعمال شده علیه ایران، تأکید کرد: همه باید دقت کنیم که موضوع حقوق بشر یک مسأله سیاسی نشود و به این نکته توجه داشته باشیم که مسأله حقوق بشر در هیچ کشوری کامل نیست و نواقصی دارد. البته باید ضمن به رسمیت شناختن تفاوت‌های فرهنگی یکدیگر اصولی مانند آزادی بیان و تبادل اندیشه‌ها را مورد احترام قرار دهیم. یوهانس دوما سفیر جدید هلند نیز در این دیدار، اراده دولت و ملت هلند را بر توسعه و تحکیم روابط ایران و هلند در تمامی زمینه‌ها از جمله اقتصادی اعلام کرد.

واکنش "ظریف" به تخریب‌ها

برخی مدعیان انقلابی‌گری خط دشمن را می‌روند

همدان‌پیام: وزیر خارجه با انتقاد از تخریب‌های برخی رسانه‌ها نسبت به سیاست خارجی کشور تأکید کرد: من در مذاکرات متعددی بوده‌ام که طرف غربی هیچ موفقیتی نداشته، ولی فردای آن روز رسانه‌های آن کشور ارزیابی کاملاً مثبتی از جلسه ارائه داده‌اند تا دیپلماسی کشورشان را شکست خورده معرفی نکنند، اما همین دوستان همیشه‌منتقد رسانه‌ای خودمان خط دروغ تبلیغاتی رسانه‌های غربی را دنبال کرده و تازه ادعای انقلابی بودن هم داشته‌اند.

محمدجواد ظریف در جدیدترین مطلب خود در فیس‌بوک که گویا در آخرین ساعات یکشنبه شب نوشته شده با اشاره به حضور خود در جلسه کمیسیون امنیت ملی و سیاست خارجی مجلس در توصیف فضای جلسه آورده است: این جلسه در فضایی جدی ولی صمیمانه برگزار شد. تقریباً همه نمایندگان حاضر در جلسه از تلاش‌های انجام شده در سفر نیویورک قدردانی کردند. انتقادهایی هم داشتند که سعی کردم به آنها پاسخ دهم. نقد سازنده برای یک نظام مردم‌سالار حیاتی است و لذا باید از آن استقبال کرد.

وی سپس با انتقاد از برخی انتقادهای گاهی مخرب علیه تحرکات جدید دستگاه دیپلماسی کشور نوشته است: در برخی رسانه‌ها و سایت‌ها، انتقادات شکل دیگری به خود می‌گیرند. فکر می‌کنم باید در اظهار نظرهای عمومی بین نقد و تخریب تفاوت قائل شد. بویژه وقتی تخریب برخاسته از ملاحظات جناحی باشد و هدف آن (خواسته یا ناخواسته) نه یک شخص و گروه، بلکه سیاست خارجی کشور باشد.

من در مذاکرات متعددی بوده‌ام که طرف غربی در جلسه هیچ موفقیت و دستاوردی نداشته ولی فردای آن روز بیشتر رسانه‌های آن کشور ارزیابی کاملاً مثبتی از جلسه ارائه داده‌اند تا دیپلماسی کشورشان را شکست خورده معرفی نکنند. جالب اینجاست که در اکثر این موارد همین دوستان همیشه‌منتقد رسانه‌ای خودمان نه‌تنها از این روش استفاده نکرده‌اند، بلکه به جای باور کردن حرف طرف خودی، به ادعاهای هدایت شده رسانه‌های غربی استناد نموده و دیپلماسی موفق کشور را ناکارآمد معرفی کرده‌اند. یعنی دقیقاً همان خط دروغ تبلیغاتی که رسانه‌های غربی به صورت هدفمند و هدایت شده در صدد القای آن بوده‌اند را دنبال کرده و تازه ادعای انقلابی بودن هم داشته‌اند.

پارلمان

خجسته:

در صورت مذاکره با آمریکا برد با ایران است

همدان‌پیام: نماینده همدان و فامنین و رئیس کمیسیون شوراها و امور داخلی کشور درباره بیانات مقام معظم رهبری مبنی بر حمایت از حرکت دیپلماسی کشورمان و بی‌اعتمادی به آمریکا گفت: اگر آمریکا با حفظ منافع متقابل سر میز مذاکره بنشیند، ما حضور خواهیم داشت.

امیر خجسته که با ایسنا گفتگو کرده با تأکید بر اینکه در هر صورت برد با جمهوری اسلامی ایران است، گفت: اگر احترام متقابل حفظ حقوق مردم و انقلاب و نظام تأمین شود حاضر به مذاکره هستیم و موفق هم خواهیم شد، اما در این سال‌ها مشاهده کرده‌ایم که می‌گویند ایران به دنبال مذاکره نبوده و به دنبال سلاح هسته‌ای است ما برای یک بار هم که شده ثابت می‌کنیم که آنها صادق نیستند.

وی تصریح کرد: با حرکتی که به نام "نرمش قهرمانانه" آغاز شده برد صد درصد برای جمهوری اسلامی ایران است؛ اعم از اینکه ما پشت میز مذاکره بنشینیم و احترامات متقابل هم حفظ شود.

آگهی مزایده

در راستای اجرای پرونده کلاسه ۹۲۰۰۳۳ اجرای مدنی واحد اجرای احکام دادگاه در نظر دارد اموال مشروحه ذیل را که به نفع محکوم له آقای جوادعلی حمزه‌پور و به ضرر محکوم علیه آقای علی آقا محمدی توقیف شده از طریق مزایده در مورخه ۱۳۹۲/۷/۲۳ ساعت ۱۰ صبح در محل شاهنجرین به فروش برساند لذا مراتب در اجرای مواد ۱۲۲ و ۱۲۳ و ۱۱۸ قانون اجرای احکام مدنی آگهی تا کسانی که تمایل به خرید دارند در جلسه مزایده شرکت نمایند. بدیهی است بازدید از اموال توقیف شده ۵ روز قبل از آگهی فراهم می‌باشد. ملک شماره ۳۷/۱۸۰۷ فرعی از پلاک ۳۷ اصلی ملکی علی باقری فرزند باقر واقع در بخش ۵ همدان به روستای شاهنجرین عرصه ۹۱۲ مترمربع از قرار متری ۱/۰۰۰/۰۰۰ ریال جمع ۹۱۲/۰۰۰/۰۰۰ ریال مغازه تجاری ۵۰ مترمربع از قرار متری ۱/۰۰۰/۰۰۰ ریال جمع ۵۰/۰۰۰/۰۰۰ ریال طبقه همکف دو واحد ۲۷۰ مترمربع از قرارمتری ۲/۰۰۰/۰۰۰ ریال ۵۴۰/۰۰۰/۰۰۰ ریال جمع کل ۱/۵۲۲/۰۰۰/۰۰۰ ریال. م الف ۲۷۸۰

مصطفی‌پور– رئیس اجرای احکام دادگاه عمومی قروه درجزین

آگهی مزایده نوبت دوم

در پرونده کلاسه ۵۲۵/۹۱ اجرایی طی رأی صادره از شعبه ۷ محاکم حقوقی دادگستری استان همدان محکوم له: مجید جمشیدی محکوم علیه: امیر قیاسوند محکوم به: ۱۶۸/۷۷۹/۰۰۰ نیم‌عشر دولتی: ۸/۴۳۸/۹۵۰ لذا با توجه به اینکه محکوم علیه نسبت به برائت ذمه خویش اقدامی نکرده است این اجرا به درخواست (محکوم له و معرفی پلاک ثبتی از سوی ثالث فتح!... بهداد) اقدام به توقیف دو دانگ از شش دانگ پلاک ثبتی ۱/۲۴۳/۱۰۴۲۶ حومه بخش سه همدان واقع درهمداندر: جایگاه پمپ بنزین چهارراه پژوهش، روبه‌روی ضلع شرقی دانشگاه بوعلی دارای اعیانی (دفتر مدیریت و اتاق پرسنل و سرویس با مساحت ۱۴۰ مترمربع) دارای مخازن ذخیره سوخت و پمپ بنزین و سایبان که از حد دیوارکشی دارد دارای یک رشته برق سه فاز و انشعاب آب و گاز که دارای عرصه ۴۶۵ مترمربع ۱۵/۸۱۰/۰۰۰/۰۰۰ و اعیان ساختمان و امکانات ۸/۵۰۰/۰۰۰/۰۰۰ ارزش ۶ دانگ ۲۴/۳۱۰/۰۰۰/۰۰۰ اعلام گردیده است. مبلغ‌ها به ریال است و مورد فروش به میزان محکوم‌به است. لذا این اجرا به تاریخ ۹۲/۸/۶ ساعت ۸/۳۰ تا ۹ اقدام به برگزاری مزایده جهت تأدیه دین محکوم له می‌نماید محل برگزاری مزایده دادگستری کل استان طبقه همکف دفتر مزایده می‌باشد. مورد مزایده ۵ روز قبل از تاریخ مندرج قابل مشاهده است. برنده مزایده کسی است که بالاترین قیمت پیشنهادی را واریز نماید. م الف ۲۷۷۹

دادورز اجرای احکام مدنی دادگستری همدان– زائری

انتقاد هاشمی از تعویق انتخاب استانداران

همدان‌پیام: رئیس مجمع تشخیص مصلحت نظام از به تعویق افتادن انتخاب استانداران ابراز نارضایتی کرده است.

آیت‌ا... هاشمی‌رفسنجانی گفته است که با توجه به شرایط موجود، طولانی شدن زمان انتخاب استانداران و دیگر مدیران استانی و شهرستانی هم به صلاح دولت فعلی و مردم نیست.

به گزارش ایلنا، هاشمی‌رفسنجانی در دیدار اعضای شورای مرکزی خانه‌های صنعت، معدن و تجارت ایران، با ابراز تأسف از اوضاع ۸ سال گذشته کشور و مقایسه درآمدهای نفتی آن با دیگر دوره‌ها گفت: اکنون می‌توان با اصلاح شرایط مدیریتی و حل مشکلات خارجی با استفاده از زیربناهای موجود، کشور را به سرعت به موقعیت‌های مناسب علمی، دانشگاهی و فرهنگی رساند.

این عضو مجلس خبرگان رهبری افزود: شرایط مدیریت اجرایی گذشته اوضاع کشور را مثل کلافی سردرگم به هم ریخت و اصلاح امور، نیاز به تدبیر دارد.

آمریکا: ایران پیشنهاد جدید ارائه کند

همدان‌پیام: وزیر خارجه آمریکا در گفتگو با خبرنگاران در اندونزی بار دیگر از تغییراتی که در پی یازدهمین انتخابات ریاست‌جمهوری در سیاست خارجی ایران مطرح شده، استقبال کرده است.

جان کری از ایران خواست با «مجموعه پیشنهادهای جدید» به مذاکراتی بیاید که قرار است هفته آینده در ژنو میان ۶ کشور طرف مذاکرات اتمی و ایران در ادامه مذاکرات قزاقستان و گفتگوهای وزیران خارجه در نیویورک صورت گیرد.

وی با اشاره به پیشنهاد آلماتی گفته است «پیشنهادهای گروه شش [کشور] در آلماتی مطرح شد و اعتقاد ندارم که ایران پاسخ کاملی – به طور مشخص – به آن پیشنهاد داده باشد. در نتیجه ما الان در انتظار کامل شدن تفاوت‌هایی هستیم که ایرانی‌ها در رویکرد خود دارند.»

وزیر خارجه آمریکا افزوده است: ما الان منتظر مجموعه پیشنهادهای ایران هستیم؛ آنچه به طور کامل آشکار می‌کند ایران چگونه صلح‌آمیز بودن برنامه اتمی خود را نشان می‌دهد.

شوخی که شاید جدی شود

دوستی ایران و آمریکا

▪ سخنگوی کمیسیون امنیت ملی: اگر رهبری اجازه دهند نمایندگان فعال می‌شوند

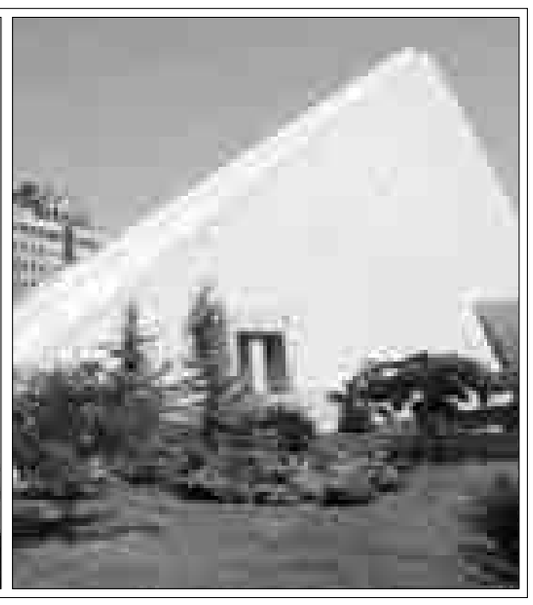

همدان‌پیام- گروه سیاسی: راهروهای بهارستان هر چند این روزها سخت درگیر پرونده یارانه‌ها و حذف چند دهک از آن است، اما هنوز تب و تاب تحرکات دیپلماتیک دولت در نیویورک را دارد.

دعوت ظریف به مجلس و گفتگوی ۳ ساعته وی با اعضای کمیسیون امنیت ملی نشان از پا برجا بودن حساسیت پارلمان به اقدامات جدید و احتمال برقراری ارتباط مجدد با ایالات متحده دارد.

به دنبال این پیگیری‌ها، روز گذشته برخی نمایندگان از احتمال ارتباط روابط پارلمانی با نمایندگان آمریکا سخن گفتند هر چند که احتیاط و اما و اگر در بین جملات آنها موج می‌زد.

موضوع ایجاد رابطه پارلمانی و علاقه آمریکایی‌ها به ایجاد این ارتباط را گویا محمدجواد ظریف به اعضای کمیسیون امنیت ملی انتقال داده است. هرچند در هنگام سفر روحانی به نیویورک و گفتگوی تلفنی وی با اوباما زمزمه‌هایی از داخل مجلس مبنی بر ایجاد گروه دوستی و به اصطلاح پارلمانی با آمریکا به گوش رسید.

حالا پس از جلسه با ظریف و اطلاع از جزئیات تحرکات ایران در نیویورک، سیگنال‌های مثبتی از داخل بهارستان احساس می‌شود.

برخی اعضای کمیسیون امنیت ملی ارائه این درخواست از سوی آمریکایی‌ها را نتیجه اقدامات ایران عنوان کرده و البته پاسخ‌دهی به آن را منوط به اجازه مقامات ارشد کشور دانسته‌اند.

سخنگوی کمیسیون امنیت ملی مجلس که با ایسنا گفتگو کرده، می‌گوید: اظهار تمایل نمایندگان کنگره آمریکا برای برقراری دیپلماسی پارلمانی با ایران از این واقعیت که نمی‌توان با ملت ایران با زبان زور و تهدید صحبت کرد، نشأت می‌گیرد.

حسین نقوی‌حسینی این را هم گفته که می‌توان در حوزه پارلمانی گروه دوستی را با حضور نمایندگان علاقه‌مند فعال کرد.

وی البته هرگونه ایجاد ارتباط و تشکیل گروه دوستی پارلمانی ایران و آمریکا را منوط به اذن رهبری نظام دانسته است.

نماینده ورامین تأکید کرده است: اگر اذن مقام معظم رهبری در این رابطه وجود نداشته باشد هیچ کسی نمی‌تواند چنین اقدامی را انجام دهد چون موضوع رابطه با آمریکا بحث حساسی است.

وی در ادامه گفته است که اگر مقام معظم رهبری اجازه بفرمایند می‌توان در حوزه پارلمانی، گروه دوستی را با حضور نمایندگان علاقه‌مند فعال کرد.

این سیگنال‌های مثبت در مجلس یک روز پس از جلسه‌ای احساس می‌شود که نمایندگان با ظریف داشته‌اند.

رئیس کمیسیون امنیت ملی هم با بیان اینکه برخی کشورهای منطقه علاقه‌مند به ادامه تنش بین ایران و آمریکا هستند، گفت: در حال حاضر بحث مورد نظر جمهوری اسلامی ایران کاهش تنش‌ها و نه بهبود روابط است.

علاءالدین بروجردی به آمریکا توصیه کرد که برای بهبود روابط با ایران و کوتاه شدن دیوار بی‌اعتمادی، حقوق ملت ایران را به رسمیت بشناسد.

البته مانند هر موضوع دیگری در کمیسیون امنیت ملی هم ایجاد رابطه پارلمانی با آمریکا مخالفانی دارد. به عنوان مثال محمدحسین آصفری نماینده اراک ایجاد روابط پارلمانی در شرایط کنونی با آمریکا را به صلاح نمی‌داند.

وی تشکیل "گروه دوستی پارلمانی ایران و آمریکا" را به آینده روابط دیپلماتیک دو کشور منوط دانسته است.

آصفری با اشاره به اظهارات وزیر امور خارجه کشورمان مبنی بر تمایل تعدادی از نمایندگان کنگره آمریکا برای تشکیل گروه دوستی پارلمانی میان دو کشور اظهار داشت: باب گفتگویی از طریق دولت باز شده است اما باید منتظر اقدام عملی آمریکایی‌ها و کنار گذاشتن خوی تجاوزگرایانه و خصومت‌گرایانه دولتمردان این کشور بود.

وی هم مانند بروجردی رئیس کمیسیون امنیت ملی مجلس، اولویت فعلی را رفع تحریم‌ها و نه ایجاد رابطه دانسته است.

با این گفته‌ها به نظر می‌رسد خلاف آنچه سبحانی‌نیا گفته بود مجلس از کنار این قضیه به راحتی عبور نکرده و به گفته یکی از نمایندگان این «شوخی جدی» را علاقه‌مند است که پیگیری کند.

عباسعلی منصوری‌آرانی عضو کمیسیون امنیت ملی گفته بود که شکل‌گیری گروه دوستی پارلمانی ایران و آمریکا یک «شوخی جدی» است و اگر روند مذاکرات و گفتگوها ادامه پیدا کند، این موضوع می‌تواند جدی انگاشته شود.

وی افزوده بود که شکل‌گیری گروه دوستی پارلمانی میان دو کشور ایران و آمریکا، محاسنش به مراتب بیشتر از آن است که اینگونه مباحث از سوی افراد یا گروه‌های ثالثی که به طور قطع منافع ملت را مد نظر قرار نمی‌دهند دنبال شود. هرچند که همه چیز در ادامه به دیدگاه مقامات ارشد نظام و روند ادامه مذاکرات ایران با آمریکایی‌ها در قالب گروه ۱+۵ بستگی خواهد داشت.

به نظر می‌رسد مذاکرات ژنو در هفته آینده راه پارلمانی‌ها برای چگونگی ایجاد رابطه با نمایندگان آمریکا را روشن کند.

احمدی‌مقدم در نشست خبری اعلام کرد:

اخراج ۹۰۰ پلیس در سال گذشته

همدان‌پیام: مطالبه رهبر معظم انقلاب از نیروی انتظامی و اخراج ۹۰۰ پلیس متخلف در سال گذشته مهمترین مباحث مطرح شده در نشست خبری فرمانده نیروی انتظامی با خبرنگاران بود.

به گزارش مهر، اسماعیل احمدی‌مقدم روز دوشنبه در حاشیه دیدار مردمی در جمع خبرنگاران گفت: نیروی انتظامی به وظایفش در طرح امنیت اخلاقی ادامه می‌دهد و آنچه در سطح جامعه و برخوردهای پلیس دیده می‌شود روکش است و ریشه‌ها بسیار بدتر است.

بسیاری در لایه زیرین جامعه به دنبال ترویج آسیب‌های اجتماعی، مشروبات الکلی، مواد مخدر و شیطان‌پرستی هستند. اولویت اول پلیس در این طرح‌ها برخورد با شبکه‌ها و باندهای فساد است.

در ادامه خبرنگاری از رئیس پلیس کشور در مورد پرونده خاوری پرسید که وی در پاسخ گفت: اینترپل ضمانت اجرایی ندارد و تنها بستر همکاری پلیس‌ها را فراهم می‌کند. ما قانون استرداد مجرمان با کانادا را داریم اما آنها در این رابطه همکاری نکردند. پلیس کانادا ابتدا مدعی بود که خاوری در آن کشور حضور ندارد که ما با ارسال مدارکی مکان او را در کانادا اعلام کردیم. امروز نیز اعلام آمادگی می‌کنیم که پرونده را به صورت مشترک با دولت کانادا پیگیری و به پایان برسانیم.

وی همچنین با بیان اینکه انتخاب فرماندهان انتظامی استان‌ها بر اساس نظرسنجی نیست، تأکید کرد: هر سال یک سفر استانی دارم که در آن عملکرد فرماندهان انتظامی استان‌ها را بررسی می‌کنم. انتصابات پلیس مانند دولت نیست و هیچگاه تابع سلایق گروهی و جناحی نخواهد بود.

به گفته احمدی‌مقدم، سال گذشته ۹۰۰ پلیس متخلف به علت تعدی و یا اهمال رفتار از نیروی انتظامی جدا شده‌اند که این آمار هر سال کاهش می‌یابد.

وی گفت: در سال اولی که من رئیس پلیس کشور شدم ۲هزار و۵۰۰ نفر نیرو اخراج شدند این در حالی است که استعداد نیروهای ما ۱۵ درصد امروز بیشتر از آن زمان است. امروز با کمترین رشوه و تعدی نیروهای متخلف را اخراج می‌کنیم.

ما از دو طرف در خصوص رفتارهای مأموران تحت فشاریم؛ رهبر معظم انقلاب و مردم در این خصوص مطالبات زیادی دارند. ایشان در ملاقات‌هایی که داریم همیشه تأکید دارند که چرا رفتارهای نامناسب و اقدامات مأموران متخلف به صفر نمی‌رسد که من به ایشان گفتم این کار نیاز به زمان دارد و برای فرهنگسازی ۱۰ سال زمان نیاز است تا میزان تخلفات و رفتار بد مأموران نزدیک به صفر شود.

دو سوم نمایندگان هم یارانه می‌گیرند

اول یارانه استانداران و نمایندگان قطع شود

همدان‌پیام: نماینده مردم اردبیل، نیر، نمین و سرعین در مجلس معتقد است: اگر قرار است حذف یارانه‌های دهک‌های بالای جامعه اتفاق بیفتد باید این کار از نمایندگان مجلس و وزرا آغاز شود.

منصور حقیقت‌پور در گفتگو با فارس گفت: ما از روز اول اجرای طرح هدفمندی یارانه‌ها بر سبک و سیاق فعلی ایرادی را وارد می‌دانستیم چرا که باید طبقات پایین جامعه از یارانه برخوردار شوند نه اینکه ثروتمندان بخواهند از این طریق پولی به جیب بزنند.

وی دریافتی مددجویان کمیته امداد و بهزیستی را بسیار ناچیز و غیر قابل تأمین در زندگی و معیشت روزانه توصیف کرد و گفت: به جای دادن یارانه به ثروتمندان که ماهانه درآمدی بیش از ۴، ۵ میلیون تومان دارند باید قشرهای آسیب‌پذیر روستایی و مناطق محروم از این مزیت بهره‌مند شوند.

نماینده مردم اردبیل، نیر، نمین و سرعین در مجلس شورای اسلامی گفت: دولت و مجلس مصمم به حذف یارانه دهک‌های بالای جامعه هستند و بنده پیشنهاد می‌کنم در آن تمام نمایندگان مجلس اعضای دولت، وزرا، رؤسای سازمان‌ها و استانداران و فرمانداران در اولویت باشند.

حقیقت‌پور با اظهار تعجب از اینکه دو سوم نمایندگان مجلس یارانه فعلی را دریافت می‌کنند، گفت: باید سیستم را به گونه‌ای تعریف کنیم تا یارانه نمایندگان مجلس قطع شود.

مصر مجدداً روی خط ناآرامی قرار گرفت

افزایش شمار کشته‌ها به ۵۱ نفر

همدان‌پیام: وزارت بهداشت مصر اعلام کرد: در درگیری‌های روز یکشنبه در این کشور که در ادامه بحران سیاسی میان حامیان اخوان و مخالفان آنها رخ داد، ۵۱ نفر کشته و ۲۶۸ نفر دیگر زخمی شده‌اند.

به گزارش مهر، وزارت بهداشت مصر با صدور بیانیه‌ای اعلام کرد: در ادامه درگیری‌ها میان حامیان محمد مرسی رئیس‌جمهور معزول مصر و مخالفان آنها در نقاط مختلف این کشور ۵۱ نفر کشته و ۲۶۸ نفر دیگر زخمی شده‌اند.

وزارت بهداشت مصر همچنین اعلام کرد: اکثر کشته‌شدگان روز یکشنبه مربوط به ۲ استان قاهره و الجیزه بوده‌اند. بر این اساس، از میان ۵۱ کشته در درگیری‌های روز گذشته ۳۳ نفر در این ۲ استان کشته شدند.

بنابراین گزارش، یکشنبه شب هم اکثر بیمارستان‌های قاهره و دیگر شهرها پر از اجساد کشته‌شدگان و مجروحان درگیری‌ها شده بود. از سوی دیگر نیروهای امنیتی مصر در مجموع، ۴۲۳ نفر را بازداشت کردند.

ارتش مصر روز شنبه گذشته با صدور بیانیه‌ای از مردم خواسته بود از برگزاری تظاهرات علیه ارتش خودداری کنند، اما هواداران اخوان‌المسلیمن بدون توجه به این هشدارها به خیابان‌ها آمدند و اعتراضات خود را شدت بخشیدند. این در حالی است که فعالیت‌ها و اجتماعات اخوان‌المسلمین از سوی دستگاه قضایی مصر ممنوع شده است.

وزارت کشور مصر نیز با صدور بیانیه‌ای اعلام کرد: درگیری‌های اخیر تلاشی از سوی اخوان‌المسلمین برای از بین بردن خوشحالی مردم در جشن‌های ملی (جشن‌های اکتبر) است.

گزیده اخبار

تغییر ساعت آغاز به کار ادارات

همدان‌پیام: در جلسه روز یکشنبه هیأت دولت، ساعات جدید آغاز به کار دستگاه‌های اجرایی، سازمان‌ها و مراکز آموزشی و خدمات درمانی، بانک‌ها و واحدهای نظامی به تصویب اعضای دولت رسید.

به گزارش پایگاه اطلاع‌رسانی دولت، در این جلسه که به ریاست حسن روحانی رئیس‌جمهوری برگزار شد، با موافقت هیأت دولت، ساعات آغاز به کار دستگاه‌های اجرایی و مراکز آموزش عالی و پژوهشی و بخش‌های آموزش وزارت بهداشت، درمان و آموزش پزشکی ساعت ۸، مدارس ساعت ۷و۱۵ تا ۷و۴۵ دقیقه، بانک‌ها ساعت ۷و۳۰ دقیقه و واحدهای نظامی ساعت ۶و۳۰ دقیقه تا ۷ صبح تعیین شده است.

مرگ بر آمریکا شعار سیزده آبان امسال

مهر گزارش داد: رئیس ستاد مرکزی برگزاری مراسم ۱۳ آبان با اشاره به اینکه مراسم ۱۳ آبان امسال روز بزرگ "مرگ بر آمریکا" خواهد بود، گفت: شعار "مرگ بر آمریکا" و "مرگ بر استکبار" به عنوان اصلی‌ترین و مهمترین شعار مردم در یوم.. سیزدهم آبان و ۹ دی خواهد بود.

آب‌خضر البته این را هم گفته است که معنای این شعار، دشمنی با مردم و اندیشمندان این کشور نیست.

وی تأکید کرده که معنای این شعار "مرگ بر سیاست‌های غلط و استکباری دولتمردان آمریکا" است که درصدد سلطه بر سایر کشورها و ملت‌ها هستند.

دولت ۵۰ شکایت خود علیه رسانه‌ها را پس گرفت

مهر اطلاع داد: معاون حقوقی رئیس‌جمهور از پس‌گیری ۵۰ شکایت دولت علیه رسانه‌ها خبر داده است.

الهام امین‌زاده گفته است: ۵۰ شکایت دولت دهم علیه برخی اصحاب جراید، سایت‌ها و خبرگزاری‌ها، مطبوعات (روزنامه‌ها و نشریات)، برخی نمایندگان مجلس شورای اسلامی و فعالان سیاسی و رسانه‌ای پس گرفته شده است.

به گفته وی، از این شکایات که همگی مربوط به دولت سابق بوده‌اند با موافقت روحانی گذشت شده است.

امین‌زاده اضافه کرده است که این شکایات و پرونده‌ها که اغلب تحت عناوین نشر اکاذیب، تشویش اذهان عمومی، توهین و افترا مطرح شده بود، مورد بررسی قرار گرفت و با تمامی محاکم و مراجع قضایی مربوطه مکاتبه انجام شد.

آزمایش موشک هسته‌ای از سوی هند

تسنیم نوشت: هند اعلام کرد یک فروند موشک تولید داخل با قابلیت حمل کلاهک هسته‌ای را با موفقیت آزمایش کرده است.

منابع نظامی هند اعلام کردند یک فروند موشک موسوم به "پریتوی ۲" با قابلیت حمل کلاهک هسته‌ای روز دوشنبه از پایگاه چاندی‌پور در ۱۵ کیلومتری منطقه بالاسور در استان اودیشا با موفقیت شلیک شده است.

این موشک سطح به سطح با برد ۳۵۰ کیلومتر قابلیت حمل کلاهک هسته‌ای به وزن هزار کیلوگرم را دارد. این موشک توسط سازمان تحقیقات و توسعه دفاعی هند ساخته شده است.

هند از سال ۱۹۹۸ میلادی پس از دستیابی به فناوری تولید سلاح‌های هسته‌ای به طور مرتب چنین آزمایش‌هایی را انجام داده است.

اعتراف اسرائیل به داشتن زرادخانه هسته‌ای

جام‌جم آنلاین گزارش داد: رژیم صهیونیستی سرانجام پس از ۵ دهه سیاست ابهام در زمینه زرادخانه‌های هسته‌ای خود به داشتن بمب هسته‌ای اعتراف کرد.

اخیراً بر اساس شهادت دستیار معاون گلدامایر نخست‌وزیر پیشین رژیم صهیونیستی گزارشی در رسانه‌های غربی منتشر شده که نشان می‌دهد، این رژیم در سال ۱۹۷۳ قصد استفاده از بمب هسته‌ای بر ضد مصر را داشته است.

گزیده اخبار

۲۰درصد فشارخونی‌ها از بیماری خود بی‌خبرند

همدان‌پیام: معاون بهداشت وزیر بهداشت با تأکید بر لزوم اصلاح شیوه زندگی بویژه توجه به تغذیه سالم از سوی آحاد جامعه، بر تقویت برنامه‌های غربالگری کشور تأکید کرد.

علی‌اکبر سیاری در گفتگو با ایسنا، ضمن اشاره به عوامل خطر بیماری‌های غیرواگیر، گفت: فشار خون به عنوان یکی از مهم‌ترین بیماری‌ها که خود می‌تواند زمینه‌ساز بیماری‌های دیگری باشد، باید جدی گرفته شود. این در حالی است که حدود ۲۰ درصد مردم فشار خون دارند اما از آن بی‌خبرند. البته در این صورت خطر بروز سکته قلبی و مغزی نیز افزایش می‌یابد. در این زمینه باید آموزش‌های لازم به مردم داده شود تا بتوانند فشار خون خود را کنترل کنند.

۶/۸ درصد کودکان زیر ۵ سال ایرانی قد کوتاه هستند

همدان‌پیام: معاون امور بهداشتی وزیر بهداشت با اشاره به اینکه ۶/۸ درصد کودکان زیر ۵ سال کشور کوتاهی قد دارند، گفت: این آمار در استان سیستان و بلوچستان ۲۰ درصد و در استان خراسان شمالی ۱۲ درصد است.

به گزارش مهر، علی‌اکبر سیاری گفت: طبق آمار از ۳۶ میلیون مرگ و میری که در دنیا بر اثر بیماری‌های غیرواگیر اتفاق می‌افتد ۹ میلیون آن برای افراد بالای ۶۰ سال قابل پیشگیری است.

۱۱ هزار پزشک نظام پزشکی ندارند

همدان‌پیام: مشاور جوانان رئیس کل سازمان نظام پزشکی کشور با اشاره به اینکه ۱۱ هزار پزشک شماره نظام پزشکی نگرفته‌اند، بر ضرورت اشتغال پایدار پزشکان جوان و ارتقای کرامت جامعه پزشکی تأکید کرد.

رضا لاری‌پور در گفتگو با تسنیم با بیان اینکه وظیفه مشاور جوان نظام پزشکی پیگیری این دغدغه‌ها است، افزود: مجموعه حاکمیتی باید این نکته را لحاظ کند که بسیاری از اعضا باید به صورتی برای آنان برنامه‌ریزی شود که انگیزه کافی و لازم برای آنان وجود داشته باشد تا در عرصه خدمت مشغول شوند.

پزشک عمومی خط اول و مقدم و افسر جبهه ابتدایی بهداشت و سلامت کشور به حساب می‌آید.

اگر دقت کنید می‌بینید که در همه کشورهای دنیا نیز بحث بر سر این مسأله است که ابتدا در خط نخست درمان همه به پزشک عمومی مراجعه کنند و هیچ پزشکی مانند پزشک عمومی جامع‌الاطراف نیست.

زمان ثبت‌نام عمره دانشجویی

همدان‌پیام: رئیس ستاد عمره و عتبات دانشگاهیان کشور با بیان اینکه اعزام دانشجویان ایرانی به سرزمین وحی از اواخر امسال آغاز می‌شود، گفت: ثبت‌نام عمره دانشجویی از اواخر مهرماه آغاز می‌شود.

به گزارش جهان به نقل از تسنیم، حجت‌الاسلام والمسلمین سید محمد فقیهی در حاشیه همایش دانشجویان عمره‌گزار خراسان جنوبی به خبرنگاران اظهار کرد: در دو ماهه نخست امسال، ۱۵ هزار و ۵۰۰ دانشجو به خانه خدا و ۵ هزار و ۶۰۰ دانشجو نیز به عتبات عالیات اعزام شده‌اند.

شناسایی ۳۰۰ سایت شرط‌بندی و قماربازی

همدان‌پیام: رئیس پلیس فضای تبادل اطلاعات ناجا با اشاره به اینکه پلیس با سایت‌های شرط‌بندی و قماربازی ضمن هماهنگی با دستگاه قضایی برخورد قاطع می‌کند از شناسایی بیش از ۳۰۰ سایت شرط‌بندی و قماربازی توسط این پلیس خبر داد.

به گزارش جهان، کمال هادیانفر در گفتگو با مهر، با اشاره به روند رو به رشد استفاده از اینترنت در کشور و پدید آمدن تعدادی از جرایم جدید و نوظهور، یکی از این جرایم را راه‌اندازی سایت‌های قماربازی آنلاین و شرط‌بندی فوتبال عنوان کرد و گفت: این سایت‌ها در ابتدا قربانیان خود را با ترفند درخواست واریز مبلغی، طعمه قرار می‌دهند و سپس به آنها اجازه پیش‌بینی نتایج را می‌دهند.

سلاح سرد عامل ۳۷ درصد از قتل‌ها

همدان‌پیام: رئیس پلیس آگاهی نیروی انتظامی از کاهش ۸ درصدی وقوع قتل و کشف حدود ۸۹ درصدی قتل‌ها در کشور خبر داد.

به گزارش ایسنا، سیدحسن بتولی گفت: در سال گذشته حدود هزار و ۹۰۰ قتل به وقوع پیوست که این میزان قتل در سال ۹۱ نسبت به مدت مشابه سال ۹۰ کاهش ۸/۲ درصدی را نشان می‌دهد و این در حالی است که میزان قتل نسبت به سال‌های گذشته نیز به کمترین مقدار رسیده است.

رئیس پلیس آگاهی ناجا با بیان اینکه ۸۸/۸ درصد قتل‌ها در سال گذشته و اوایل سال ۹۲ کشف شده است، گفت: این میزان کشف پرونده‌های قتل در بالاترین حد خود بوده و بر اساس تحقیقات نرخ وقوع قتل به ۳ درصد کاهش یافته است.

بتولی با بیان اینکه ۳۷ درصد از قتل‌های این مدت با سلاح سرد انجام شده، گفت: ۲۸ درصد از قتل‌ها نیز با سلاح گرم به وقوع پیوسته است.

روی آوردن پزشکان عمومی به مشاغل غیرحرفه‌ای

همدان‌پیام: رئیس انجمن پزشکان عمومی بر ضرورت اصلاح و بازنگری تعرفه‌گذاری خدمات درمانی در حوزه پزشکی عمومی تأکید کرد.

عباس کامیابی در گفتگو با ایسنا گفت: چند سالی است شاهد هستیم بین تعرفه پزشکان عمومی با سایر گروه‌های پزشکی فاصله افتاده است زیرا تعرفه‌ها، درصدی افزایش می‌یابند و افزایش تعرفه به صورت درصدی صحیح نیست.

وی با اشاره به اشتغال پزشکان عمومی به خدمات غیرحرفه‌ای، عنوان کرد: مشکل اصلی در رابطه با اشتغال پزشکان عمومی به پیاده‌سازی برنامه پزشک خانواده بازمی‌گردد. وقتی یک الزام قانونی وجود داشته باشد و ساختار آن در کل کشور به درستی چیده شود همچنین الزام فوق با فرهنگ‌سازی همراه شود و مردم اعتماد کنند، موضوع اشتغال پزشکان عمومی هم حل خواهد شد.

رئیس انجمن پزشکان عمومی افزود: آمار خاصی در خصوص روی آوردن پزشکان عمومی به مشاغل غیرحرفه‌ای و متفرقه در کشور در دست نیست.

لیست داروهای بیماران خاص با قیمت‌های جدید منتشر شد

همدان‌پیام: سازمان غذا و دارو، لیست اقلام داروهای بیماران خاص (صعب‌العلاج) که قیمت آنها اصلاح شده است را به سازمان‌های بیمه‌گر اعلام کرد.

به گزارش مهر، رسول دیناروند معاون وزیر و رئیس سازمان غذا و دارو با ارسال فهرستی از داروهای بیماران خاص (صعب‌العلاج) به سازمان‌های بیمه‌ای تأمین اجتماعی، بیمه سلامت ایرانیان و بیمه خدمات درمانی نیروهای مسلح، از آنها خواست که بر اساس قیمت‌های اصلاح شده، داروها را در اختیار بیماران قرار دهند.

نیش و نوش

آفتاب: ظریف: می‌دانم وارد کار دشواری شده‌ام.

تو می‌تونی!

بانی فیلم: اهالی سینما نگرانند؛ مافیای قاچاق بلای جان گیشه.

وقتی نظارت نباشه همینه دیگه!

تهران امروز: حذف یارانه پردرآمدها: چگونه؟

کلی با مجلس و دولت راجع بهش حرف زدین حالا میگین چگونه!

مردم‌سالاری: والیبال ایران بر بام آسیا ایستاد.

آفرین به غیرت شما!

شرق: سرپرست آموزش و پرورش: تدریس زبان قومیت‌ها در مدارس اولویتم است.

شما به نظر من جمع کردن بخاری‌های نفتی از مدارس اولویتتون باشه!

جوان: مرکز آمار خبر داد؛ زمین در یک سال ۱۶۰ درصد گران شد.

بالاخره یه آمار واقعی هم شنیدیم!

هفت صبح: بازار مسکن همچنان طلسم شده است.

یعنی همه خونه‌دار شدن!

دنیای اقتصاد: در یک میزگرد دانشگاهی بررسی شد؛ دلار ارزان به نفع اقتصاد است؟

تصمیم رو می‌گیرن؛ میزگرد کیلو چنده!

همشهری: بیماران خاص چگونه داروی رایگان بگیرند.

حالا داستان جدید دارن تا برسه دستشون!

کیهان: ۲۵۰ میلیارد تومان سود دلالان از تجارت زعفران!

عجب سودی!

فارس: حذف یارانه از نمایندگان و وزرا آغاز شود.

حتماً!

تسنیم: رتبه چهارم تورم جهان برای ایران.

چه رتبه‌هایی که ما کسب نمی‌کنیم!

تابناک: پرداخت یارانه‌ها متناسب با درآمد خانوارها.

با این تفاسیر رقم یارانه بیشتر از اینها میشه!

مهر: احتمال افزایش ۲۰ درصدی قیمت بنزین.

خسته شدیم از این احتمالات یه دفعه تکلیف مردم رو روشن کنید!

خبر

راه‌اندازی ۶ رشته جدید در دانشگاه آزاد اسدآباد

همدان‌پیام: رئیس دانشگاه آزاد اسلامی واحد اسدآباد مهمترین دغدغه خود را در سال جدید افزایش بیش از پیش خدمات آموزشی و بالاتر بردن سطح کیفیت آموزش این واحد دانشگاهی برشمرد و از پیگیری تصویب ۶ رشته جدید در مقطع کارشناسی و یک رشته در مقطع کارشناسی ارشد در سال تحصیلی جدید خبر داد.

به گزارش روابط عمومی دانشگاه آزاد اسلامی واحد اسدآباد، علیرضا پیرحیاتی؛ آموزش همراه با پژوهش و تربیت اسلامی را مهمترین رکن اساسی دانشگاه‌ها عنوان و خاطرنشان کرد: تمام مجموعه دانشگاه باید در جهت تحقق این اهداف تلاش کنند و مهمترین اقدامات دانشگاه باید در راستای کاهش دغدغه و نگرانی خانواده‌ها، افزایش فعالیت‌های پژوهشی، دانش‌افزایی، تقویت فرهنگ اسلامی و توسعه و گسترش دانش، بینش و بصیرت باشد.

وی با اشاره به پذیرش بیش از ۳۰۰ دانشجوی جدید که بیشتر آنها به صورت بدون آزمون در ۱۱ رشته مقطع کاردانی و ۶ رشته در مقطع کارشناسی پذیرش شده‌اند، از پیگیری تصویب رشته‌های حسابداری، مهندسی برق قدرت، نرم‌افزار کامپیوتر در مقطع کارشناسی ناپیوسته، رشته‌های مهندسی معماری، مهندسی عمران، مهندسی مکانیک خودرو در مقطع کارشناسی پیوسته و همچنین تأسیس رشته علوم تربیتی آموزش و پرورش ابتدایی در مقطع کارشناسی ارشد خبر داد.

پیرحیاتی با اشاره به تأسیس واحد اسدآباد در دی‌ماه سال ۸۴ با پذیرش ۴۰ دانشجوی مقطع کاردانی، از تملک بیش از ۱۱ هکتار زمین در محدوده شهری، اشتغال بیش از ۲۰ کارمند، ۱۳ نفر عضو هیأت علمی و ۸۰ مدرس حق‌التدریس واحد اسدآباد در حال حاضر خبر داد و تصریح کرد: دانشگاه آزاد اسلامی واحد اسدآباد که امروز تعداد دانشجویان آن از مرز ۱۰۰۰ دانشجو گذشته است، از لحاظ تعداد دانشجو جایگاه دوم را در بین ۵ مرکز آموزش عالی شهرستان اسدآباد داراست.

رئیس دانشگاه آزاد اسلامی واحد اسدآباد در ادامه تشریح فعالیت‌های فرهنگی در سال تحصیلی گذشته به تأسیس کانون بسیج اساتید، تقویت ساختاری بسیج دانشجویی، اعزام دانشجویان دانشگاه به اردوهای زیارتی، طرح هجرت بسیج و راهیان نور اشاره و خاطرنشان کرد: مراسمی نیز در جهت تجلیل از کارکنان و اساتید شریف دانشگاه برای افزایش روحیه آنان برگزار شده است.

پیرحیاتی جذب بیش از ۲ میلیارد و ۸۰۰ میلیون ریال وام از وزارت علوم در سال تحصیلی گذشته، اجرای منظم و مداوم کارگاه‌های آموزش ضمن خدمت کارکنان و اعضای هیأت علمی، راه‌اندازی سیستم اتوماسیون اداری، تنظیم بودجه سال جاری و ارزیابی بودجه سال ۹۱ دانشگاه را از جمله فعالیت‌های این دانشگاه در حوزه اداری و مالی بیان کرد.

وی همچنین با اشاره به تجهیز کامل ۳ کارگاه رشته‌های فنی در سال گذشته از اقدام در خصوص تأسیس کارگاه‌های سایر رشته‌های فنی مهندسی و افزایش خدمات به دانشجویان این رشته‌ها خبر داد.

ارتباط با سرویس جامعه
ejtemaei@hamedanpayam.com

بررسی یک معضل اجتماعی

پوشش منهای حجاب

همدان‌پیام: این روزها وقتی در خیابان‌های شهر قدم می‌زنیم با پوشش‌هایی مواجه می‌شویم که هیچ قرابتی با حیا و عفاف ندارند.

با اینکه حجاب یک واجب الهی است، اما برخی افراد فکر می‌کنند که رعایت حجاب و عفاف یک موضوع فردی است و ربطی به حقوق شهروندی ندارد، حال آنکه رعایت حجاب برای زنان و مردان بیشتر یک حکم اجتماعی است تا موضوعی فردی. بارها و بارها در آیات نورانی قرآن کریم به رعایت حجاب اسلامی اشاره و یکی از بدیهیات دین اسلام شمرده شده است بنابراین بر یکایک شهروندان جامعه اسلامی واجب است که با رعایت حد و حدود حجاب در اجتماع حاضر شوند.

به گزارش همدان‌پیام، امروز وضع حجاب در جامعه در سایه کم‌کاری ۲۶ نهاد مسئول و عرضه افسارگسیخته ساپورت‌های رنگارنگ و تبلیغات وسیع برای اشاعه فرهنگ ساپورت‌پوشی با هجوم ملخ‌وار آنها در شهر، این سؤال را در ذهن متبادر می‌کند که چرا مسئولان در برابر تهاجم فرهنگی و جنگ نرم دشمن بی‌تفاوت شده‌اند؛ هر چند که اقدامات سلبی بدون کار فرهنگی، اشاعه و ترویج فرهنگ حجاب و عفاف را زیر سؤال می‌برد.

هجوم گسترده ساپورت‌ها از یک‌سو و تبلیغ گسترده آن در فضای مجازی از سوی دیگر شرایطی را به وجود آورده که گویی ماراتن بدحجابی در فضای مجازی و شبکه‌های اجتماعی آغاز شده است.

چرا خبری از گشت ارشاد در همدان نیست؟

امسال هم مانند سال‌های گذشته با فرا رسیدن فصل تابستان و گرم شدن هوا، معضل بدحجابی دوباره اوج گرفت اما از گشت ارشاد در همدان (به صورت جدی) خبری نبود و این در حالی است که بدحجابی در برخی از مراکز تجاری و خیابان‌های شهر هم اکنون هم موج می‌زند و هر روز مد جدیدی از آرایش و مانتو و شلوار در پیاده‌روی خیابان‌ها عرضه می‌شود.

در تهران نیروی انتظامی دور جدید و البته مقتدرانه‌ای از گشت ارشاد را راه انداخت با این حال تابستان همدان با همه کم و کاستی‌ها در اجرای این طرح گذشت. اما نباید فراموش کنیم که چند سالی است که با آغاز فصل سرما، موج دیگری از بدحجابی‌ها آغاز می‌شود.

موج نو بدپوششی در زمستان‌ها

در سال‌های ابتدایی حیات گشت ارشاد و حتی پیش از آنکه طرح‌های ضربتی برای مقابله با بدحجابی صورت گیرد، همواره زمان وقوع این برخوردها، ماه‌های گرم سال بود، زیرا با توجه به گرمی هوا پوشش‌ها کمتر و نامناسب‌تر می‌شد. اما با آمدن فصل پاییز و زمستان به تبع سرد شدن هوا، مردم برای حفاظت خود از سرما لباس‌های بیشتری می‌پوشیدند و به همین دلیل موارد بدحجابی بسیار کمتر می‌شد.

اما در سال‌های اخیر با اشاعه پوشیدن چکمه‌های جذاب و ساق بلند در کنار شلوارهای استریچ و مانتوهای تنگ و استفاده از شال و کلاه بدون روسری و شال‌های نازک، نوع دیگری از بدحجابی با نام "بدحجابی زمستانی" رواج پیدا کرد و امروز این پدیده باعث شده که مأموران گشت ارشاد، زمستان‌ها هم مرخصی نداشته باشند و همان کار تابستان‌ها را با تعاریف جدید انجام دهند.

بدحجابی‌های زمستانه

از دیگر مناظری که در روزهای زمستانی در مراکز خرید به چشم می‌خورد، پالتوهای تنگ و چسبان و کوتاه است. در این میان چطور است که نیروهای انتظامی به تولیدکنندگان و فروشندگان این مانتوها کاری ندارند و فقط از مشتری‌های این فروشگاه‌ها برای پوشیدن لباس‌های خریداری شده، بازخواست می‌کنند؟!

قبول دارم امسال حضور گشت ارشاد نمود نداشت

در خصوص اینکه چرا ظهور و بروز عینی گشت ارشاد در خیابان‌هایی که به برخی مسائل و رفتارهای ناپسند معروف هستند دیده نمی‌شود؛ با رئیس پلیس اطلاعات و امنیت عمومی همدان گفتگو کردیم.

علی‌اصغر خرم‌روی در پاسخ به این سوال با اشاره به اینکه امسال همدان بیش از سال‌های گذشته مسافر داشت، می‌گوید: تابستان امسال بیشتر فعالیت‌های امنیت عمومی به سمت و سوی مراکز تفریحی و مکان‌هایی که عمده جمعیت مسافر در آن حضور داشت، سوق یافت اما قبول دارم چون رفت و آمد در شهر زیاد بود، حضور گشت ارشاد در شهر نمود پیدا نمی‌کرد به طوری که خود ما هم این احساس را داشتیم.

وی ادامه داد: البته نمی‌توان گفت که بدحجاب‌ها همه مسافر بودند اما در کل امسال به توجه به افزایش مسافرت‌ها خیلی به این موضوع پرداخته نشد.

خرم‌روی با بیان اینکه ۱۶ کارشناس ارشد مشاوره در کلانتری‌های همدان فعالیت می‌کنند، معتقد است اقدامات فرهنگی نقش موثری در کاهش نابهنجاری‌هایی مانند بی‌حجابی خواهد داشت.

صدا و سیما باید مدل‌های ایرانی اسلامی را تبلیغ کند

با این حال از دیگر مشکلات بر سر راه اشاعه مدل‌های ایرانی اسلامی پوشاک، نبود تبلیغات گسترده در این زمینه است. در این میان رسانه ملی که باید مرکزی برای اشاعه پوشاک مناسب و بهنجار باشد، در بستر فیلم‌ها و سریال‌های خود به جای مدل‌های ایرانی اسلامی از مدهای غربی و نامتعارف استفاده می‌کند.

این در حالی است که مسئولان سیما می‌توانند با استفاده از پوشاک ایرانی اسلامی برای بازیگران و مجریان برنامه‌های خود، نقش بزرگی در اشاعه مدل‌های بهنجار در کشور داشته باشند و عرصه را برای ارائه مدل‌های غربی و غیرمتعارف تنگ کنند.

در هر حال جلوگیری از بدپوششی و بدحجابی و رواج مدل‌های ایرانی اسلامی جز با همکاری نهادهای دولتی مسئول و صدا و سیما در کنار طراحان و تولید و توزیع‌کنندگان محقق نمی‌شود و همه ارگان‌های مسئول باید دست در دست هم دهند تا بتوان با اشاعه مدهای بهنجار از ادامه روند بدپوششی جلوگیری کرد.

مردان هم بینی دخترانه می‌خواهند

همدان‌پیام: عضو آکادمی جراحان گوش، گلو و بینی آمریکا، نسبت به گرایش آقایان ایرانی برای داشتن بینی دخترانه در جراحی‌های زیبایی هشدار داد.

به گزارش مهر، سیدعلیرضا مصباحی با بیان اینکه به تازگی در مراجعات آقایان برای عمل زیبایی بینی، آنها از پزشک خودشان می‌خواهند که بینی آنها را دخترانه عمل کند، افزود: چنین طرز تفکری، عواقب ناگواری دارد که پزشک باید جلوی این طرز تفکر را بگیرد.

دبیر روابط بین‌الملل انجمن راینولوژی ایران با عنوان این مطلب که چنین افرادی در بحران‌های سنی قرار دارند و در آینده از تصمیم خود پشیمان می‌شوند، گفت: حضور و دخالت افراد غیرمتعهد و غیر متخصص در رشته‌های جراحی زیبایی و پلاستیک، باعث شده تا شاهد افزایش جراحی‌های غیر ضروری زیبایی بینی در کشور باشیم.

مصباحی از ایران و تهران به عنوان مرکز اعمال جراحی زیبایی در دنیا نام برد و در خصوص علت گرایش به جراحی زیبایی بینی در کشورمان، گفت: یکی از دلایل گرایش مردم ایران به جراحی زیبایی بینی، آناتومی بینی ایرانی‌ها است که مشکل دارد.

وی با بیان این مطلب که مرد باید چهره مردانه داشته باشد، افزود: متأسفانه باید نسبت به افزایش چنین تقاضاهایی نگران بود و مانع از آنها شد.

فرمانده نیروی انتظامی همدان مطرح کرد:

اصناف مجموعه‌ای اثر گذار در مقابله با تهاجم فرهنگی

همدان‌پیام: اصناف، مجموعه‌ای اثرگذار در مقابله با تهاجم دشمنان و جنگ نرم هستند.

به گزارش فارس، فرمانده نیروی انتظامی استان همدان در همایش "پلیس، امنیت، اصناف" مردم را سرمایه اجتماعی پلیس دانست و عنوان کرد: اصناف، بهترین سرمایه اجتماعی پلیس هستند.

حاجی‌محمد مهدیان‌نسب همدان را پایگاه دین و معنویت برشمرد و گفت: همدان شهر دینداری و ولایتمداری است که در آن باورهای مردمی ریشه محکمی دارد.

مهدیان‌نسب افزود: ما باید از ظرفیت‌های موجود در اصناف به خوبی استفاده کنیم و با اصناف تعامل خوبی برقرار کنیم.

وی ادامه داد: این تعامل به معنای نظارت نیست بلکه باید از ظرفیت آنان در راستای پیشگیری از وقوع جرایم، کمک در اجرای فرهنگ امر به معروف و نهی از منکر و کمک در اجرای قوانین استفاده کنیم.

فرمانده نیروی انتظامی استان همدان افزود: اگر بتوانیم تعامل خود را با اصناف جدی‌تر کنیم می‌توانیم در بحث جنگ نرم و شبیخون فرهنگی و در بحث هجمه‌های دشمنان، دفاع همگانی داشته باشیم. وی تصریح کرد: باید با تعامل با اصناف، شهر را از نظر فرهنگی، اجتماعی و ساختاری کمک کنیم تا مردم دغدغه خاطری نداشته باشند.

مهدیان‌نسب سد معبر در خیابان‌ها را بیشترین معضل در همدان دانست و اظهار داشت: این وظیفه شهرداری و شورای شهر است که دستفروشان را ساماندهی کنند تا شهری قانونمند و تمیز داشته باشیم.

فرمانده انتظامی استان همدان در ادامه سخنانش گفت: بر اساس اصل هشتم قانون اساسی همه سازمان‌ها باید پاسخگو باشند که در این میان، تنها سازمانی که مرکز پاسخگویی خود را راه‌اندازی کرده، پلیس است.

کاهش ۱۵ درصدی مرگ ناشی از گازگرفتگی

همدان‌پیام: در ۵ ماهه نخست سال جاری ۱۷۳ نفر بر اثر مسمومیت با گاز جان خود را از دست دادند که نسبت به سال قبل ۱۵/۶ درصد کاهش یافته است.

به گزارش مهر، در ۵ ماهه نخست سال جاری از کل متوفیان مسمومیت با گاز ۱۱۵ نفر مرد و ۵۸ نفر زن بودند. این در حالی است که تعداد مردان فوت شده بر اثر مسمومیت با گاز در مدت مشابه سال قبل ۱۵۰ نفر و تعداد زنان ۵۵ نفر بود.

بر اساس این گزارش، در این مدت استان‌های تهران با ۳۵، مرکزی با ۱۵، فارس با ۱۳ و خراسان رضوی با ۱۲ فوتی بیشترین آمار متوفیان مسمومیت با گاز منوکسید کربن را داشته‌اند. همچنین آمار تلفات ناشی از مسمومیت با گاز در استان‌های دیگر به طور عمده کمتر از ۱۰ نفر و در بسیاری از استان‌ها صفر بوده است.

در مردادماه امسال نیز آمار تلفات ناشی از مسمومیت با گاز منوکسید کربن در کشور ۴۱/۴ درصد کاهش یافت و از ۲۹ نفر در مرداد سال گذشته به ۱۷ نفر در مرداد امسال رسید.

این گزارش با تأکید بر اینکه آمار تلفات ناشی از مسمومیت با گاز منوکسید کربن در نیمه دوم هر سال به دلیل برودت هوا و استفاده از وسایل گرمایشی، بیشتر از نیمه اول سال است، می‌افزاید: در سال گذشته ۶۹۷ نفر بر اثر مسمومیت با گاز منوکسید کربن جان خود را از دست دادند که از این تعداد تنها ۲۱۲ مورد مربوط به نیمه اول سال بوده است و ۴۸۵ نفر دیگر در نیمه دوم سال جان خود را بر اثر گازگرفتگی از دست داده‌اند.

به بیان دیگر به طور میانگین آمار تلفات ناشی از مسمومیت با گاز منوکسیدکربن در نیمه دوم سال بیش از دو برابر نیمه اول است. آنچنان که در سال ۱۳۹۰ نیز از ۹۶۵ فوتی ناشی از مسمومیت با گاز، ۲۷۴ نفر در نیمه اول و ۶۹۱ نفر در نیمه دوم جان خود را از دست داده‌اند.

همچنین در سال ۱۳۹۱ بیشترین آمار تلفات مسمومیت با گاز با ۱۳۵ فوتی در دی‌ماه و در سال ۱۳۹۰ نیز با ۱۵۰ فوتی در بهمن‌ماه ثبت شده است.

بر اساس این آمارها، سازمان پزشکی قانونی کشور هشدار می‌دهد با توجه به افزایش آمار مرگ و میر ناشی از مسمومیت با گاز منوکسیدکربن در نیمه دوم سال، در نصب وسایل گرمایشی و تجهیزات مورد نیاز و نیز بررسی دودکش‌ها و رفع موانع احتمالی دقت لازم را داشته باشند و با رعایت استانداردها مانع بروز حوادث تلخ و ناگوار شوند.

بازار مسکن رونق می‌گیرد

همدان‌پیام: یک کارشناس مسکن، رونق گرفتن بازار مسکن در نیمه دوم سال را پیش‌بینی کرد.

کیوان شادمان در گفتگو با ایسنا، گفت: در نیمه اول امسال درصدی از حباب به وجود آمده در بازار مسکن از بین رفت و امیدواریم رونق بازار مسکن در نیمه دوم سال خود را نشان دهد.

وی با اشاره به انتخابات ریاست جمهوری در نیمه اول سال و تأثیرات آن بر بازار مسکن گفت: در نیمه اول سال رکود معاملات مسکن مشاهده شد و اکنون منتظر حرکت اقتصادی خوبی در بازار مسکن هستیم.

به گفته شادمان، قیمت مسکن در ماه‌های آینده ثابت می‌ماند و کاهش بیشتر قیمت مسکن چندان به چشم نمی‌خورد چرا که افزایش قیمت مصالح ساختمانی و قیمت تمام شده مسکن در این بازار تأثیرگذار است.

افزایش ۳۰ تا ۳۵ درصدی قیمت لبنیات

همدان‌پیام: مدیرعامل سابق اتحادیه فراورده‌های لبنی با هشدار درباره تبعات منفی آزادسازی قیمت شیرخام روی فعالیت صنایع لبنی گفت: در صورتی که آزادسازی قیمت شیرخام صحت داشته باشد، قیمت هر کیلوگرم شیرخام از حدود هزار و ۱۰۰ تا هزار و ۲۰۰ تومان فعلی به ۲ هزار تومان افزایش می‌یابد که در نتیجه قیمت فراورده‌های لبنی بین ۳۰ تا ۳۵ درصد افزایش خواهد یافت.

علی‌احسان ظفری در گفتگو با ایسنا، با اشاره به اینکه آزادسازی قیمت شیرخام باعث بی‌ثباتی در بازار شیر و لبنیات می‌شود، افزود: افزایش قیمت شیرخام به معنای افزایش قیمت لبنیات و کاهش هرچه بیشتر سرانه مصرف لبنیات در کشور خواهد بود.

وی افزود: در حال حاضر قیمت هر کیلوگرم شیرخام حدود هزار ۱۰۰ تا هزارو ۲۰۰ تومان است و برخی دامداری‌های صنعتی شیرخام را کیلویی هزارو ۲۵۰ تا هزارو ۳۰۰ تومان نیز می‌فروشند. با توجه به اینکه تولید داخلی شیرخام به اندازه نیاز صنایع لبنی نیست، در صورت آزادسازی قیمت شیرخام حجم خرید محصول واحدهای لبنی با توجه به کمبود نقدینگی آنها نصف خواهد شد.

یخ قیمت‌ها آب نشد؛ سکه ۹۶۷ هزار و دلار ۳۰۴۰ تومان

همدان‌پیام: بازار سکه و ارز دیروز دوشنبه در حالی دهمین روز پس از مذاکره رؤسای جمهور ایران و آمریکا را پشت گذاشت که نه تنها قیمت‌ها آنطور که گفته می‌شد کاهش نیافت، بلکه بازار را رکودی دنباله‌دار فرا گرفت.

به گزارش فارس، در روزهای گذشته بر خلاف آنچه پیشتر گفته می‌شد، بازار سکه و ارز دستخوش تغییرات چشمگیری نشده و نوسانات بازار تنها در یک بازه کوتاه سیر می‌کند.

بر اساس این گزارش، قیمت سکه و ارز نسبت به روز قبل از آن تا حدودی کاهش یافت و قیمت سکه طرح جدید با ۹ هزار تومان افت ۹۶۷ هزار تومان شد.

قیمت سکه طرح قدیم با کاهش ۵ هزار تومانی ۹۶۳ هزار تومان، نیم سکه با ۶ هزار تومان نزول ۵۰۲ هزار تومان، ربع سکه ۳۰۵ هزار تومان و سکه گرمی با افت ۲ هزار تومانی ۲۰۰ هزار تومان قیمت‌گذاری شد. همچنین هر گرم طلای ۱۸ عیار با ۸۰۸ تومان کاهش ۹۷ هزار و ۸۸۱ تومان، اونس جهانی هزارو ۳۱۲ دلار، یورو ۴ هزارو ۱۳۰ تومان و دلار با ۲۰ تومان کاهش ۳هزار و ۴۰ تومان به فروش رسید.

خبر

۲ منبع تأمین یارانه نقدی خانوار

همدان‌پیام: دبیر سابق ستاد هدفمندسازی یارانه‌ها با بیان اینکه ۷۵ درصد یارانه نقدی از منابع حاصل از اصلاح قیمت حامل‌های انرژی پرداخت شده است، گفت: ردیف‌های بودجه‌ای مشخصی برای یارانه‌ها وجود داشته و دارد و بودجه عمرانی به این امر اختصاص نیافته است.

به گزارش فارس، محمدرضا فرزین در حاشیه مراسم تودیع و معارفه مدیرعامل صندوق توسعه ملی در مورد ابهامات تازه درباره نحوه تأمین یارانه نقدی اظهار داشت: ما در ستاد هدفمندی یارانه‌ها چند گزارش به هیأت دولت و اعضای سازمان در این باره ارائه کردیم که منابع پرداخت به صراحت اعلام شده است. وی ادامه داد: یکی از منابع پرداخت یارانه خانوار از محل اصلاح قیمت حامل‌های انرژی و دیگری ردیف‌هایی است که در بودجه تعریف شده است.

فرزین گفت: هر دوی این منابع طبق قانون پیش‌بینی شده است و ابهام کنونی بیشتر روی منابع مالی حاصل از ردیف‌های بودجه‌ای است، یکی از ردیف‌های پرداخت یارانه نقدی، یارانه اختصاص یافته به آرد، نان و برق بود. دبیر سابق ستاد هدفمندسازی یارانه‌ها با اشاره به اینکه برای مثال با افزایش قیمت آرد، گندم نیز به همان قیمت خریداری شد، گفت: درآمد جدیدی از این محل وجود نداشت و یارانه اختصاص یافته برای آرد و نان در بودجه پیش‌بینی و به میزان ۵ هزار تومان برای هر نفر افزوده شد.

وی با بیان اینکه، در طول ۳ سال اخیر دقیقاً همان اعداد بودجه‌ای پرداخت شده است، افزود: در سال ۱۳۸۹، برای ۳ ماه ۲ هزار میلیارد تومان، سال ۹۰ حدود ۹ هزار و ۴۰۰ میلیارد تومان، در سال ۹۱ حدود ۱۰ هزار میلیارد تومان و در سال جاری هم ۱۲ هزار و ۴۰۰ میلیارد تومان برای پرداخت یارانه اختصاص داده شده است.

فرزین ادامه داد: توقف اجرای هدفمندی یارانه‌ها باعث شد تا این عدد ثابت بماند وگرنه در سال‌های آتی با توجه به افزایش قیمت‌ها، این رقم سیر صعودی پیدا می‌کرد.

قاصدک

به بهانه روز پست

سرگذشت چاپار پس از ۲۵۰۰ سال

همدان‌پیام: یادش بخیر آن روزها، سال‌ها قبل را می‌گویم. آن روزها سر خیابانمان یک صندوق زردرنگ بود که به آن صندوق پست می‌گفتیم. هر وقت می‌خواستیم برای کسی نامه بفرستیم و از حالش خبردار شویم یا خبری را به او بدهیم نامه‌هایمان را به این صندوق می‌انداختیم و چقدر از این کار لذت می‌بردیم.

من که کلی ذوق می‌کردم هنوز هم آن نامه‌ها را به خاطر دارم. نامه‌های بابا را من به صندوق می‌انداختم و گاهی تا مدت‌ها منتظر می‌ماندم تا ببینم آقا رضا پستی با آن دوچرخه زنگ‌دارش کی می‌آید نامه‌ها را ببرد. از این طریق نقاشی‌های زیادی را برای تلویزیون پست کردم. خدا بیامرزد مادربزرگ را یک جعبه قهوه‌ای کوچک داشت که در آن نامه‌هایی که از طرف عمه شهناز برایش از شیراز می‌آمد را نگه می‌داشت. یادش بخیر چه با ذوق نامه‌ها را می‌خواند. گاهی اوقات عموعباس نامه‌ها را برایش می‌خواند.

عمو عباس کلی اطلاعات در مورد پست داشت که برایم می‌گفت چون او در اداره پست محله‌مان کار می‌کرد.

عمو عباس می‌گفت ایرانی‌ها نخستین مردمانی در جهان بودند که پست را راه‌اندازی کردند و به آن "چاپار" می‌گفتند. آنها نامه‌ها را با اسب‌های تندرویی به سراسر مملکت ارسال می‌کردند که به سواران آن هم "چابک‌سواران" می‌گفتند. در زمان داریوش هخامنشی هم جاده‌ای به این منظور به اسم راه شاهی به مسافت ۲۴۰۰ کیلومتر ساختند.

آنها هر ۲۴ کیلومتر، مکان‌هایی به نام "چاپارخانه" احداث کردند تا اسب‌هایی تازه‌نفس در اختیار چابک‌سواران قرار گیرد و اسب‌های آنها استراحت کنند.

داریوش در مورد چابک‌سواران گفته است: «نه برف، نه باران، نه گرما و نه تاریکی شب نمی‌تواند پیک‌های تندرو را از حرکت بازدارد و امروز این جمله در سردر ساختمان اداره پست شهر نیویورک خودنمایی می‌کند.

خیلی جالب و لذت‌بخش بود کلاس عموعباس در مورد پست، هرودوت مورخ یونان باستان هم گفته است: «هیچ روشی سریع‌تر از طریق ارسال پیام که توسط پارسیان کشف شد وجود ندارد.»

پس از سال‌ها با پیشرفت تکنولوژی سیستم پست نیز دستخوش تغییراتی شد. در ایران تا پیش از سال ۱۲۵۸ به صورت اداره بود و تمام امور توسط همین اداره انجام می‌گرفت پس از آن ناصرالدین شاه قاجار دستور تأسیس وزارت پست را داد. ایران در سال ۱۲۶۸ دارای ۷ خط اصلی و ۵ خط فرعی برای ارسال نامه بود.

با تأسیس اتحادیه پست جهانی، ایران هم به عضویت این اتحادیه درآمد. البته این را هم باید بگویم که در زمان صدارت میرزاتقی‌خان امیرکبیر تحولات اساسی در سیستم پست ایران صورت گرفت. در این دوره بود که سرویس‌های پستی منظم بین شهرها ایجاد شد. تعرفه‌های پستی تعیین و آیین‌نامه پستی به تصویب رسید. در سال ۱۳۰۸ هم با خرید سهام شرکت تلفن، وزارت پست و تلگراف و تلفن شکل گرفت و نخستین وزیر پست ایران هم علی‌خان عین‌الدوله بود.

وزارت پست یکی از ۶ وزارتخانه‌ای در کشور بود که برای اداره امور تأسیس شد که این نشانه اهمیت آن بود. پس از انقلاب اسلامی هم تحولات عظیمی در صنعت پست رخ داد.

از سال ۱۳۶۷ می‌توان به عنوان تغییر ساختار پست و فعالیت آن به صورت یک شرکت مستقل دولتی نام برد؛ ساختار سنتی حذف شد، شبکه پست به صورت مکانیزاسیون و اتوماسیون درآمد، سرویس‌های مختلفی مانند پیشتاز، پست مستقیم، سلف سرویس پستی، تحویل هوشمند مرسولات به گیرندگان، پست تصویری، پست جواب قبول، پست تلفنی ۱۹۳، پست اکسپرس و... از تحولات عظیم این دوره است.

اگر نامه‌ای تاکنون پست کرده باشید حتماً با این خدمات آشنا هستید. عصر تکنولوژی و پیشرفت است و اداره پست نیز از آن عقب نمانده و برای جلب رضایت مشتریان خود ۲۱ سرویس دارد؛ البته این را هم باید بگویم شرکت پست ایران خدمات دیگری نیز در راستای اجرای طرح‌های کلان ملی مانند توزیع کارت سوخت، ثبت‌نام و توزیع کارت ملی، گواهینامه تعویض پلاک‌های خودرویی، سرشماری و ... دارد.

اگر سری به شهر یا حتی روستاها بزنید باجه‌ها و مراکزی را می‌بینید با نام "دفاتر خدمات ارتباطی" که خود گواه این مدعاست که اداره پست پویایی خاصی دارد.

عمو عباس در ادامه صحبت‌هایش به نکته‌ای جالب در مورد رهگیری مرسولات پستی اشاره کرد او می‌گفت کسانی که بسته‌ای یا نامه‌ای را پست کرده باشند می‌توانند از طریق اینترنت آن را ردیابی کنند و ببینند بسته‌شان در اداره پست است یا به دست گیرندگان آن رسیده. برایم جالب بود که تا این حد کار آسان شده است.

در مورد تمبر هم پرسیدم. نخستین بار تمبر در سال ۱۶۳۵ در فرانسه ابداع شد و در ایران نیز در روزگار پادشاهی ناصرالدین شاه قاجار یعنی در سال ۱۲۹۲ هجری شمسی تمبری با نشان رسمی ایران تهیه شد و از آن زمان تمبرهای زیادی با مبالغ مختلف و طرح‌های متفاوت شکل گرفت. من آلبوم‌های تمبر عمو را دیده بودم. واقعاً جالب بود. تصاویر طبیعت، افراد مختلف سیاستمدار، ورزشکار و...

سری به اداره پست شهرمان زدم تا از نزدیک با خدمات آنها آشنا شوم. نامه‌ها به وسیله کامیون‌های بزرگ می‌آمدند داخل انبار تقسیم‌بندی و توزیع می‌شدند. پای صحبت‌های رفیعی که می‌نشینی مدیر روابط عمومی پست را می‌گویم مردی مهربان که با دقت به سؤالات جواب می‌دهد. مردی که عمری را در این اداره گذرانده است.

رفیعی گفت: استان همدان ۶۶۵ واحد پستی با ۳۵۰ پرسنل دارد. از وی در مورد پست کردن مرسولات هم پرسیدم که گفت: پست ویژه ما سریع‌ترین پست است که در کمتر از ۲۴ ساعت مرسولات را به مقصد می‌رساند. البته زمان رسیدن مرسولات بر اساس مسافت است هرقدر مسافت کمتر باشد مرسوله پستی سریع‌تر به مقصد می‌رسد. دنیای جالبی است دنیای نامه‌ها با آن تمبرهای زیبایشان.

سری هم به سایت اینترنتی اداره پست شهر به نشانی hamedan.post.ir زدم. در آنجا انواع و اقسام سرویس‌های خدمات‌رسانی موجود بود با توضیحات کامل که به من کمک می‌کرد اگر روزی خواستم بسته‌ای را پست کنم بدانم کدام بهتر است. حتی قیمت مرسولات پستی نیز قید شده بود.

روزانه هزاران هزار مرسوله پستی در سراسر دنیا ارسال می‌شوند و به مقصد می‌رسند و جالب است که هر کدام بیمه هم دارند.

گوناگون

gonagoon@hamedanpayam.com

شاید غذاهای آماده علت اصلی مشکلات قلبی نباشند!

همدان‌پیام: اوایل امسال، دانشمندان تحقیقی را از سی‌تی اسکن کل بدن ۱۳۷ مومیایی منتشر کردند که دربر گیرنده مصری‌ها و اهالی پرو، سرخپوستان جنوب آمریکا و شکارچی‌های گروهی آنانگان از جزایر آلوتیان بود.

نتایج، حاوی نشانه‌هایی از تصلب شرائین (سخت شدن جداره رگ‌ها که می‌تواند منجر به حمله قلبی و سکته شود) در ۳۴ درصد این مومیایی‌ها بود.

به گزارش پاپ‌ساینس، آنچه این گروه تحقیقاتی را به شگفتی واداشت این بود که مومیایی‌های همه این اقوام با این بیماری دست و پنجه نرم می‌کردند.

فرانک روهلی، مسئول پروژه مومیایی سوئیس در دانشگاه زوریخ هم این شرایط را در ۳۰ تا ۵۰ درصد از نمونه‌های بالغ مورد بررسی خود، یافته است. از گستردگی این یافته‌ها چنین برمی‌آید که تصلب شرائین امروزه شاید کمتر ناشی از اثرات زندگی مدرن مانند زیاده‌روی در خوردن باشد و بیشتر تحت تأثیر عوامل ژنتیکی باشد.

می‌توان امیدوار بود که روزی تعیین این ژن‌ها بتواند منجر به داروهای جدید برای بیماری‌های قلبی شود.

مومیایی‌های باستانی می‌توانند اطلاعات زیادی را درباره وضع سلامت تمدن‌های اولیه در اختیار ما بگذارند و به ما در درمان بهتر بیماری‌های امروز کمک کنند.

پیشرفت‌های اخیر در دو ابزار پزشکی شامل تعیین توالی دی‌ان‌ای که می‌تواند عفونت‌های میکروبی را آشکار کند و همچنین سی‌تی‌اسکن به باستان‌آسیب‌شناس‌ها اجازه می‌دهد که جزئیات دلایل مرگ مومیایی‌ها را تعیین کنند.

به این ترتیب آنها می‌توانند نشانه‌هایی از هر بیماری را از سرطان پروستات گرفته تا مالاریا در مومیایی‌های سراسر جهان بیابند. با مقایسه شکل‌های باستانی این بیماری‌ها با معادل‌های امروزی، محققان می‌توانند بفهمند که چطور این بیماری‌ها تکامل پیدا کرده‌اند، چه چیزی آنها را بسیار خطرناک می‌کند و در صورت امکان چطور می‌توان آنها را متوقف کرد.

در مورد بیماری سل که سالانه بیش از ۱/۴ میلیون نفر را می‌کشد، محققان از توالی دی‌ان‌ای و سی‌تی اسکن مومیایی‌ها استفاده می‌کنند تا بفهمند که بیماری سل در چه شرایطی پیشرفت کرده و چطور درمان می‌شود.

تحقیقات نشان می‌دهد که درست عکس نظر برخی از متخصصان احتمالاً اروپایی‌ها شکل به شدت کشنده‌ای از مرض سل را به آمریکا بردند.

نتایج اولیه دی‌ان‌ای نشان می‌دهد که بقایای اجساد متعلق به قرن دهم مردم پرو (یعنی قبل از اینکه کاوشگران اسپانیایی سر برسند) احتمالاً مبتلا به یک گونه ملایم‌تر باکتری سل (با نام علمی مایکروباکتریم توبرکیولوسیس) یا یک گونه کاملاً متفاوت با نام علمی مایکوباکتریوم کانساسی بودند و بسیاری از تحقیق‌ها نشان داده است که اجساد مردم آمریکای مرکزی قبل و پس از تماس با اروپایی‌ها، به ندرت حاوی علائم سل بوده‌اند.

نظریه کلاوس این است که شاید دلیل آن این باشد که باکتری سل در حضور آهن رشد می‌کند و رژیم غذایی کم گوشت این افراد، کمتر اثری از آهن در خود داشت.

در صورت درست بودن این فرضیه، این نگرش می‌تواند راهگشای داروهای جدیدی باشد که باکتری سل را از جذب آهن باز می‌دارد.

باستان‌آسیب‌شناسان همچنین از روش تصویربرداری تشدید مغناطیسی امارآی (که نشانه‌های وجود آب را حس می‌کند) بهره می‌گیرند.

مومیایی‌های خشک برای این روش مناسب نبوده‌اند، اما پیشرفت‌های اخیر در امارآی، تصاویری بهتر از بافت‌های نرم (همانند زبان) فراهم می‌سازد. به علاوه برخلاف روش سی‌تی اسکن، امارآی خطر احتمالی تخریب شواهدی از دی‌ان‌ای را نخواهد داشت.

تأثیر مصرف میوه و سبزی بر سلامت جنین

همدان‌پیام: در یک مطالعه جدید تأکید شد مادران باردار می‌توانند با مصرف مقادیر کافی میوه و سبزی، جنین خود را در مقابل مسمومیت‌های ناشی از تماس با مواد شیمیایی موجود در محیط زندگی خود حفاظت کنند.

به گزارش ایسنا، در این مطالعه تأثیر قرار گرفتن جنین در معرض نوعی از مواد شیمیایی موسوم به "هیدروکربن‌های پلی آروماتیک چندحلقه‌ای" با نام اختصاری PAH و ارتباط آن با اختلالاتی چون افسردگی، چاقی در کودکان، اضطراب و اختلال "نقص توجه ناشی از بیش فعالی" در کودکان مورد بررسی قرار گرفت.

ماده شیمیایی هیدروکربن‌های آروماتیک چندحلقه‌ای زمانی در محیط زیست پخش می‌شود که مواد ارگانیک به طور کامل سوزانده نشده باشند و از طریق هوا استنشاق یا از طریق مواد خوراکی جذب بدن شوند.

در این مطالعه، محققان به جمع‌آوری اطلاعات مربوط به بیش از ۴۰۰ نوزاد در دانمارک، انگلیس، اسپانیا، یونان و نروژ پرداختند و در نهایت دریافتند مادرانی که مقدار بیشتری سبزی و میوه در دوران بارداری مصرف می‌کنند، جنین آنها در برابر اثرات منفی این ماده شیمیایی کمتر آسیب دیده‌اند.

به گزارش ایسنا، پزشکان همچنین به مادران باردار توصیه می‌کنند که پیش از اعمال هرگونه تغییر در رژیم‌غذایی خود با پزشک مشورت کنند.

دانش آموزان ممتاز دبیرستان شهید رجایی فامنین

محمدبلندگرامی پایه اول | علی اکبری پایه اول | علیرضاعبدی پایه اول | مصطفی شاکری پایه اول | محمدرضا شاکری پایه اول | عارف بلندگرامی پایه اول

ناصر ناصری پایه اول | محسن بازلی پایه دوم | مهدی رضایی پایه دوم | محمدمهدی شاکری پایه دوم | سعید قاسمی پایه دوم | رضا رجبی پایه سوم

محمد نقوی پایه سوم | حسن ترابی پایه سوم | حسن حمیدی پایه سوم | امیرمحمد گلستانی پایه ششم مدرسه حضرت ابوالفضل(ع) | محمد رجبی پایه اول مدرسه حضرت ابوالفضل(ع)

آگهی مزایده نوبت دوم

در پرونده کلاسه ۴۱۵/۹۲ اجرایی طی رأی صادره از شعبه ۵ محاکم حقوقی دادگستری استان همدان محکوم له: عباسعلی قصاعی محکوم علیه: محمدعلی محمدی محکوم به: ۴۵۲/۸۴۱/۳۴۲ نیم‌عشر دولتی: ۱۰/۷۵۰/۰۰۰ لذا با توجه به اینکه محکوم علیه نسبت به برائت ذمه خویش اقدامی نکرده‌اند این اجرا به درخواست (محکوم‌له اقدام به توقیف اقلام ذیل: دیس پرویا مقصود ۶۰۰ عدد هر یک ۱۳۰/۰۰۰ – نمک‌پاش مقصود ۴۸۰ دست هر دست ۴۰/۰۰۰ ریال – میوه‌خوری مقصود ۳۶۰ دست ۱۳۰/۰۰۰ ریال – خورش‌خوری ۳۶ دست ۱۳۰/۰۰۰ و پلوخوری مقصود ۴۰۰ دست ۴۰/۰۰۰ ریال – قوری زرین ۸۴ عدد هر دست ۱۰۰/۰۰۰ ریال آبگوشت‌خوری ۴۰ دست هر دست ۱۶۰/۰۰۰ و دیس ۳۸ حاشیه زرین ۲۰۰ دست ۱۰۰/۰۰۰ ریال دیس کوچک ۵۰۰ دست ۸۰/۰۰۰ و خورش‌خوری مقصود ۲۱۰ دست ۲۰۰/۰۰۰ ریال. لذا این اجرا به تاریخ ۱۳۹۲/۸/۱۵ ساعت ۱۱/۳۰ تا ۱۲ اقدام به برگزاری مزایده می‌نماید. ضمناً محل برگزاری مزایده در واحد اجرای احکام مدنی دادگستری همدان طبقه همکف می‌باشد. مورد مزایده ۵ روز قبل از مزایده قابل مشاهده است. برنده مزایده کسی است که بالاترین قیمت پیشنهادی را ارائه و مبلغ را فی‌المجلس واریز نماید. م الف ۲۲۷۸

دادورز اجرای احکام مدنی دادگستری همدان– زائری

آگهی مزایده نوبت دوم

در پرونده کلاسه ۱۸۴۹/۹۱ و ۲۱۲۹/۹۱ (هر دو توأمان رسیدگی می‌شود) اجرایی طی رأی صادره از شعبه محاکم حقوقی دادگستری استان همدان محکوم له: عباسعلی قصاعی – سهراب قصاعی محکوم علیه: سعید صمدی‌زحیم محکوم به: ۱۷۴/۹۰۷/۰۰۰ و ۱۰۵/۹۳۰/۰۰۰ نیم‌عشر دولتی: ۸/۷۴۵/۳۵۰ – ۵/۲۹۶/۰۰۰ لذا با توجه به اینکه محکوم علیه نسبت به برائت ذمه خویش اقدامی نکرده‌اند این اجرا به درخواست (محکوم‌له) اقدام به توقیف اموال ذیل: اجاق گاز لرد فندک‌دار ۴ عدد ۲/۵۰۰/۰۰۰ ریال اجاق ۵ شعله لرد ستاره ۲ عدد ۲/۴۰۰/۰۰۰ آبگرمکن ایستاده کوچک ۵ عدد ۳/۰۰۰/۰۰۰ و آبگرمکن یخچالی سوپرالکتریک ۱ عدد ۳/۷۰۰/۰۰۰ انواع قندان بلور ۱۰۰ عدد ۴۰/۰۰۰ لیوان بلور ترکیه ۱۰۰ دست ۱۲۰/۰۰۰ و پارچ و لیوان امپراطور ۳۰ دست ۲۵۰/۰۰۰ فرش ۱۲ متری نگین و کاشان ۲۶ تخته ۸/۵۰۰/۰۰۰ ریال. لذا این اجرا به تاریخ ۱۳۹۲/۸/۱۵ ساعت ۱۱/۳۰ تا ۱۲ اقدام به برگزاری عملیات مزایده جهت تأیده ین محکوم‌له می‌نماید. ضمناً محل برگزاری مزایده در واحد اجرای احکام مدنی دادگستری همدان طبقه همکف می‌باشد. مورد مزایده ۵ روز قبل از مزایده قابل مشاهده است. برنده مزایده کسی است که بالاترین قیمت پیشنهادی را ارائه دهد و مبلغ را فی‌المجلس واریز نماید. م الف ۲۲۷۴

دادورز اجرای احکام مدنی دادگستری همدان– زائری

مفقودی

کارت دانشجویی سینا افشاری فرزند سیامک به شماره شناسنامه ۳۸۶۰۴۳۷۷۴۷ رشته مهندسی مکانیک دانشگاه بوعلی سینا به شماره دانشجویی ۸۹۳۲۱۶۵۰۰۲ مفقود گردیده و از درجه اعتبار ساقط می‌باشد

ارتباط با سرویس آگهی
agahi@hamedanpayam.com

گزیده اخبار

تمرینات الوند ۳ روز تعطیل

همدان‌پیام: پس از پیروزی الوند برابر شهرداری بندرعباس؛ کادر فنی به بازیکنان تیم سه روز استراحت داد.

با توجه به قرعه استراحت تیم الوند در هفته چهارم مسابقات دسته اول باشگاه‌های کشور و فشردگی بیش از حد مسابقات، کادر فنی به بازیکنان الوند سه روز استراحت داد تا علاوه بر رفع خستگی به دیدار خانواده‌های خود بروند.

تمرینات الوند از فردا با حضور تمام بازیکنان دنبال خواهد شد.

مسابقات انتخابی چهار وزن المپیکی تکواندو

همدان‌پیام: نتایج مسابقات انتخابی چهار وزن المپیکی تکواندو استان اعلام شد. مسابقات انتخابی چهار وزن المپیکی تکواندو استان جام سفیر با شرکت شهرستان‌های همدان، تویسرکان، اسدآباد، ملایر، کبودراهنگ و رزن در رده سنی جوانان با حضور ۴۰ تکواندوکار برگزار شد که در پایان در وزن ۵۸- کیلوگرم رضا زرینی، وزن ۶۸- کیلوگرم امیرحسین همایونی، وزن ۸۰- کیلوگرم پیمان غفاری و وزن ۸۰+کیلوگرم سعید کیهانی به عنوان نخست دست یافتند.

کفاشیان:

من کی روش را ممنوع المصاحبه نکردم

همدان‌پیام: رئیس فدراسیون فوتبال گفت که او «کارلوس کی روش» را ممنوع المصاحبه نکرده و سرمربی پرتغالی، خود ترجیح داده با خبرنگاران صحبت نکند.

به گزارش ایرنا،علی کفاشیان در حاشیه تمرین تیم ملی فوتبال ایران در گفت و گو با خبرنگاران در خصوص ورود مجلس شورای اسلامی به بحث تبانی در فوتبال گفت: این حق مجلس است که در مورد هر موضوعی که در جامعه تنش ایجاد کرده، سوال کند.

وی در ادامه افزود: در صورت نیاز به مجلس می رویم و پاسخ نمایندگان را می دهیم.

کفاشیان در پاسخ به این سوال که آیا شما از «کارلوس کی روش» خواستید با خبرنگاران مصاحبه نکند، گفت: من کی روش را ممنوع المصاحبه نکردم و خود کی روش تشخیص داد صحبت نکند.

وی در واکنش به سوال خبرنگاری که پرسید نظر شما در باره فوتبال ناپاک چیست، گفت: من اعتقادی به ناپاک بودن فوتبال ایران ندارم، فوتبال ما مشکلاتی دارد که با آن برخورد می کنیم!

پیست اسکی تاریک‌دره مجوز جهانی دریافت کرد

همدان‌پیام: هیأت رئیسه فدراسیون جهانی اسکی با صدور مجوز استاندارد برای پیست اسکی تاریک‌دره همدان موافقت کرد.

مدیرکل ورزش و جوانان استان با اعلام این خبر گفت: جمعه گذشته روبرتو پاریزی ناظر فدراسیون جهانی اسکی از پیست تاریک‌دره همدان بازدید کرد و در نهایت با توجه به گزارش این ناظر و کارشناس فنی پیست‌های اسکی دنیا، اعضای هیأت رئیسه فدراسیون جهانی با صدور مجوز استاندارد پیست اسکی همدان موافقت کردند.

سید عبدی افتخاری اضافه کرد: با صدور این مجوز، پیست تاریک‌دره همدان مردادماه سال آینده میزبان مسابقات جهانی اسکی روی چمن مارپیچ کوچک خواهد بود.

وی خاطرنشان کرد: این مجموعه که دومین پیست بزرگ اسکی روی چمن در کشور است، ۳۰هزار مترمربع مساحت دارد و پیست آن در ابعاد ۶۰ در ۵۰۰ متر طراحی شده که ارتفاع آن از نقطه آغاز تا پایان، ۱۴۰ متر تفاوت دارد.

طرح‌های ورزش مدارس در انتظار دستورالعمل وزارتخانه

همدان‌پیام: اجرای همه طرح‌های ورزشی در مدارس به دستورالعمل وزارتخانه نیاز دارد.

رئیس تربیت بدنی و سلامت اداره کل آموزش و پرورش استان همدان با اعلام این مطلب به فارس گفت: با توجه به تغییرات در سطح وزارتخانه، به منظور اجرای طرح‌های ورزشی مدارس برای سال تحصیلی جدید منتظر رسیدن دستورالعمل وزارتخانه به استان‌ها هستیم. با این وجود برای اجرای طرح‌های مختلف ورزشی، در همه طرح‌ها به جز طرح سباح (شنا) آمادگی کامل داریم.

مجید حمدیه افزود: برای اجرای طرح سباح که یک طرح ملی و کشوری و طرحی هزینه‌بر و سنگین است باید منتظر دستورالعمل باشیم.

وی بیان کرد: برای سال تحصیلی جدید مانند سال‌های گذشته طرح ژیمناستیک برای دانش‌آموزان پایه دوم، طرح طناورز برای دانش‌آموزان پایه چهارم، طرح تنیس روی میز برای پایه پنجم، طرح دو و میدانی برای پایه ششم و طرح ورزش بسکتبال برای پایه هفتم اجرا می‌شود.

ملایر میزبان لیگ دسته یک بسکتبال بانوان کشور

همدان‌پیام: دور برگشت مسابقات لیگ دسته یک بسکتبال بانوان کشور در گروه A به میزبانی ملایر از هشتم تا دهم آبانماه در سالن ۳ هزار نفری غدیر ملایر برگزار می‌شود. تیم بسکتبال بانوان ملایر با حمایت و اسپانسری شهرداری ملایر در لیگ دسته یک بانوان کشور حضور پیدا خواهد کرد و تاکنون حدود ۱۲۰ میلیون ریال هزینه این تیم شده است. تیم بسکتبال شهرداری ملایر در گروه الف مسابقات لیگ دسته یک کشور، با تیم‌های شهرداری سنندج، نفت مسجد سلیمان، کوشا سبلان تهران و رایان پاسارگاد تهران هم‌گروه است. این تیم را شورا اشترانی و اعظم لشکری به عنوان مربی و زهرا جعفری به عنوان سرپرست هدایت می‌کنند و زهرا لطیفی، مرضیه گرایی، لیلا صادقی، شادی امیدی‌نژاد، پرنیان پناهی، پرناز هوشمند، سعیده امانی، فاطمه آقایی، فائزه جواهریان، نفیسه زارعی، زهرا کرمی و پونه ترکاشوند نیز ترکیب تیم شهرداری ملایر را تشکیل می‌دهند.

نماینده‌های شمال و جنوب صدرنشینان دسته اول

▪ نساجی مازندران و ایران‌جوان بوشهر دو مدعی قهرمانی در صدر جدول

همدان‌پیام: هفته سوم رقابت‌های لیگ دسته اول کشور به پایان رسید و تیم‌های نساجی مازندران و الوند همدان، با غلبه بر حریفان خود یکه‌تاز جدول رده‌بندی شدند.

در گروه دوم نیز سریال تساوی‌ها تداوم یافت و سه تیم ایران‌جوان بوشهر، داماش ایرانیان و نفت و گاز گچساران با ۵ امتیاز پیشتاز هستند.

با گذشت سه هفته تیم‌های لیگ دسته اولی نشان دادند که هیچ تیمی در حاشیه امنیت قرار ندارد و هیچ‌یک از تیم‌ها نتوانستند امتیاز کامل بازی‌ها را کسب کنند. رقابت نزدیک تیم‌ها و فشردگی مسابقات باعث شده تا تیم‌ها دست به بازی‌های ریسکی نزنند و با روی آوردن به بازی‌های تدافعی؛ ابتدا به دنبال نباختن باشند و اگر فرصتی دست داد به سوی پیروزی پرواز کنند. در این هفته ۱۹ بار توپ از خط دروازه‌ها گذشت و معدل ۱/۷ گل در هر بازی را از خود بر جای گذاشت که آمار قابل قبولی نمی‌تواند باشد.

در این رقابت‌ها تیم‌های لیگ یکی نشان دادند که هنوز انسجام خود را پیدا نکرده‌اند و از هم‌اکنون نمی‌توان چهره تیم‌های مدعی را مشخص کرد هرچند برخی از تیم‌ها در همین آغاز رقابت‌ها سعی کردند تا حساب خود را از سایران جدا کنند.

در گروه اول مسابقات دو تیم نساجی و الوند با قدرت پیش می‌تازند. تیم فوتبال الوند همدان در دو بازی خارج از خانه به ۶ امتیاز کامل دست یافته است که این حکایت از توانمندی این تیم دارد. انجام ۲ بازی سخت در گرمای اهواز و بندرعباس و به دست آوردن ۶ امتیاز توانمندی الوند را نشان می‌دهد که این تیم اگر همین روند را ادامه دهد مدعی شماره یک صعود خواهد بود. الوندی‌ها با ارائه فوتبال تهاجمی ۵ گل خارج از خانه به ثمر رسانده‌اند که این آمار قابل توجهی است و کارشناسان بر این باور هستند که الوند در این ۲ بازی، دور از انتظار ظاهر شده است. تیم نساجی نیز مثل الوند پیش می‌تازد با این تفاوت که این تیم در دو بازی خانگی، ۶ امتیاز کسب کرده و در مقایسه با الوند ارزش کار تیم همدانی بیشتر به چشم می‌خورد.

در گروه یک، برخی از تیم‌ها که ابتدا از آنها به عنوان مدعی نام برده می‌شد تاکنون خبری از خود نشان نداده‌اند. پدیده شاندیز که با سر و صدای فراوان و ریخت و پاش‌های زیاد امتیاز مس سرچشمه را خرید و با جذب مربی بزرگی چون اکبر میثاقیان و بازیکنان شاخص و گرانقیمت، قدم به لیگ گذاشت تا ایستگاه سوم خبری از خود نشان نداد.

یک پیروزی، یک تساوی و یک شکست این تیم را در رده دوم مدعیان قرار داده است. تیم گهر دورود نیز که از لیگ برتر سرریز شد و در لیگ یک توپ می‌زد اوضاع نابسامانی دارد و از دو بازی انجام داده تنها یک امتیاز کسب کرده است. در این گروه از گیتی‌پسند و نیروی زمینی نیز به عنوان مدعی می‌توان نام برد و با گذشت چند هفته از رقابت‌ها عیار تیم‌های مدعی بیشتر نمایان می‌شود و بر حساسیت بازی‌ها افزوده می‌شود. شهرداری بندرعباس ضعیف‌ترین تیم گروه نشان داده است و دو شکست متوالی، آینده این تیم را نامشخص کرده است. در این هفته در این گروه تنها الوند، نساجی و نیروی زمینی پیروز شدند و ۳ دیدار نیز مساوی شد.

اما در گروه دوم وضعیت وخیم‌تر از گروه اول است. در این گروه تیم‌ها نزدیک به هم هستند و از دست دادن نیمی از امتیازات توسط صدرنشین‌ها حکایت از حساسیت و نزدیکی رقابت‌ها دارد. در این گروه، سریال تساوی‌ها ادامه دارد و بدبیاری تیم‌های بزرگ نمایان است. سه تیم ایران جوان، داماش ایرانیان و نفت و گاز گچساران با ۵ امتیاز پیشتاز هستند و هیچ تیمی در این گروه در حاشیه امنیت قرار ندارد.

تیم فوتبال پاس که هفته گذشته استراحت داشت با ۳ امتیاز در رده هفتم جای دارد و امیدوار است با انجام بازی‌های خوب به راحتی به صدر جدول بازگردد. پاس که تمرینات خود را دیر آغاز کرد اگر با مشکل بی‌پولی کنار بیاید به راحتی می‌تواند به صف مدعیان بپیوندد. از دست دادن امتیاز و ادامه سریال تساوی در این گروه، دلخواه پاسی‌ها است و این تیم با امیدواری بیشتر لیگ را دنبال می‌کند.

در این گروه تیم‌های پاس، پیکان، آلومینیوم و ابومسلم از تیم‌های ریشه‌دار و قدیمی هنوز نتوانسته‌اند خود را مطرح کنند. پیکان با ۲ باخت خانگی راه را بر خود ناهموار ساخته است. آلومینیوم که از آن به عنوان مدعی شماره یک نام برده می‌شد با توقف در یزد نشان داد که شکننده است. ابومسلم هنوز تکلیف خود را نمی‌داند و بنا بر اعلام سازمان لیگ اگر تا هفته چهارم وضعیت مالکیتی خود را درست نکند از لیگ کنار گذاشته می‌شود.

در ادامه رقابت‌های لیگ دسته اول در هفته چهارم جمعه آینده چند دیدار حساس برگزار می‌شود. در گروه اول و در روزی که الوند استراحت دارد نساجی در سیرجان به میدان می‌رود. گهر میزبان نیروی زمینی است و گیتی‌پسند به میهمانی شهرداری یاسوج خواهد رفت و نفت آبادان با سیاه‌جامگان مشهد بازی می‌کند. در گروه دوم نیز پاس برای بازگشت به جمع مدعیان پذیرای یزدلوله است. سایپا شمال با البدر دیدار می‌کند. آلومینیوم در دیداری حساس پذیرای پیکان است و نفت مسجدسلیمان نیز از راهیان کرمانشاه پذیرایی می‌کند.

جدول رده‌بندی لیگ دسته اول باشگاه‌های کشور -گروه اول (هفته سوم)

ردیف	نام تیم	بازی	برد	مساوی	باخت	زده	خورده	تفاضل	امتیاز
۱	نساجی مازندران	۳	۲	۱	–	۶	۱	+۵	۷
۲	الوندهمدان	۳	۲	۱	–	۵	۲	+۳	۷
۳	نیروی زمینی تهران	۳	۲	–	۱	۴	۲	+۲	۶
۴	گیتی پسند اصفهان	۳	۱	۲	–	۲	۱	+۱	۵
۵	سیاه جامگان مشهد	۳	۱	۲	–	۲	۱	+۱	۵
۶	پدیده مشهد	۳	۱	۱	۱	۳	۳	–	۴
۷	گل گهر سیرجان	۲	–	۲	–	۱	۱	–	۲
۸	استقلال اهواز	۳	–	۲	۱	۴	۵	-۱	۲
۹	صنعت نفت آبادان	۳	–	۲	۱	۲	۳	-۱	۲
۱۰	فولاد یزد	۳	–	۲	۱	۲	۳	-۱	۲
۱۱	شهرداری یاسوج	۳	–	۲	۱	۱	۳	-۲	۲
۱۲	گهر دورود	۲	–	۱	۱	–	۴	-۴	۱
۱۳	شهرداری بندر عباس	۲	–	–	۲	–	۳	-۳	–

جدول رده‌بندی لیگ دسته اول باشگاه‌های کشور -گروه دوم (هفته سوم)

ردیف	نام تیم	بازی	برد	مساوی	باخت	زده	خورده	تفاضل	امتیاز
۱	ایران جوان بوشهر	۳	۱	۲	–	۶	۴	+۲	۵
۲	داماش ایرانیان	۳	۱	۲	–	۳	۱	+۲	۵
۳	نفت وگاز گچساران	۳	۱	۲	–	۳	۲	+۱	۵
۴	آلومینیوم هرمزگان	۲	۱	۱	–	۳	–	+۳	۴
۵	البدر بندر گنگ	۲	۱	۱	–	۲	۱	+۱	۴
۶	نفت مسجد سلیمان	۳	۱	۱	۱	۳	۲	+۱	۴
۷	پاس همدان	۲	۱	–	۱	۱	۳	-۲	۳
۸	راهیان کرمانشاه	۲	–	۲	–		۱	۱	۲
۹	یزد لوله	۲	–	۲	–	۱	۱	–	۲
۱۰	سایپا شمال	۳	–	۲	۱	۳	۵	-۲	۲
۱۱	مس رفسنجان	۳	–	۱	۲	۲	۴	-۲	۱
۱۲	پیکان تهران	۲	–	–	۲	–	۴	-۴	–
۱۳	ابو مسلم خراسان	–	–	–	–	–	–	–	–

خبر

سرمربی الوند:

گرما و شهرداری حریف الوند نشدند

همدان‌پیام: تیم فوتبال الوند با یک بازی برنامه‌ریزی شده برابر شهرداری و هوای گرم و طاقت‌فرسای بندرعباس به پیروزی رسید.

سرمربی تیم فوتبال الوند با اعلام این مطلب پس از پیروزی برابر شهرداری بندرعباس گفت: بازی کردن در گرمای بندرعباس کار سختی است. ما در دو جبهه به مصاف حریف رفتیم اول باید با آب و هوای گرم و شرجی بندرعباس و بعد با تیم شهرداری می‌جنگیدیم که خوشبختانه بازیکنان ما با تمام قدرت در این دیدار ظاهر شدند. رضا طلایی‌منش افزود: برای اینکه گرما و هوای شرجی بندرعباس بر بازیکن تأثیر نگذارد سعی کردیم ۲۵ دقیقه اول را کنترل کنیم و به بازیکنان فشار نیاوریم و در ادامه بازی را دست بگیریم. خوشبختانه در نیمه اول بازیکنان بسیار کم اشتباه کار کرده و بازی را به خوبی مدیریت کردند و روی تیزهوشی بازیکنان بموقع نیز به گل رسیدیم.

وی ادامه داد: با صحبت‌هایی که در بین دو نیمه با بازیکنان داشتیم نگذاشتیم تیم حریف در نیمه دوم بازی را در دست بگیرد و به خوبی بازی را در اختیار گرفتیم و در اواخر بازی نیز روی یک حرکت تاکتیکی به گل دوم دست یافتیم. طلایی‌منش در خصوص تیم شهرداری گفت: شهرداری تیم خوب و توانمندی بود که از شرایط میزبانی نیز استفاده می‌برد اما تیم ما با برنامه بازی کرد و به برتری رسید.

تیم ملی والیبال با اقتدار قهرمان آسیا شد

همدان‌پیام: تیم ملی والیبال ایران در دیدار پایانی مسابقات قهرمانی آسیا برابر کره‌جنوبی به پیروزی رسید و قهرمان هفدهمین دوره این مسابقات شد. تیم کشورمان که در دوره قبلی این پیکارها نیز عنوان نخست را از آن خود کرده بود این بار در خاک امارات از عنوان خود دفاع کرد.

بازی فینال هفدهمین دوره مسابقات والیبال قهرمانی آسیا را تیم‌های ملی ایران و کره‌جنوبی برگزار کردند. در این دیدار که در شهر دبی امارات برگزار شد تیم کشورمان برابر حریف خود به برتری ۳ بر صفر دست یافت و با اقتدار بر روی سکوی قهرمانی این دوره از مسابقات ایستاد و از عنوان قهرمانی خود در دوره قبل دفاع کرد. بدین ترتیب تیم ملی ایران با دفاع از عنوان قهرمانی خود در آسیا، جواز حضور در مسابقات قهرمان قهرمانان که با حضور برترین‌های قاره‌های مختلف جهان در ژاپن برگزار می‌شود را کسب کرد.

در این قهرمانی والیبال همدان نیز سهیم بود و آرمین تشکری والیبالیست بلندقامت همدانی در ترکیب تیم ملی به میدان رفت.

زرین‌ساعد موثرترین بازیکن الوند در بندرعباس بود

همدان‌پیام: با نظر کادر فنی باشگاه الوند، هادی زرین‌ساعد سنگربان این تیم به عنوان موثرترین بازیکن دیدار الوند برابر شهرداری بندرعباس معرفی شد.

با پیشنهاد مدیرعامل باشگاه قرار است از این پس با نظر کادر فنی پس از هر بازی، موثرترین بازیکن تیم معرفی شود و به وی، گلزن و بازیکنی که پاس گل می‌دهد پاداش ویژه تعلق خواهد گرفت.

زرین‌ساعد در این دیدار با شهرداری بندرعباس، یک پنالتی تیم حریف را مهار کرد و چند موقعیت حساس را نیز از بازیکنان شهرداری گرفت تا به عنوان بهترین و موثرین بازیکن معرفی شود.

مرتضی عزیزمحمدی و نوید عاشوری نیز به عنوان گلزن و شهرام کوثری پاس گل دهنده، پاداش ویژه‌ای را از یدی مدیر عامل باشگاه دریافت کردند.

سرمربی پاس:

در صورت حمایت شرایط برای صعود الوند و پاس مهیا است

همدان‌پیام: تیم فوتبال پاس در دو بازی انجام داده در لیگ، یک پیروزی و یک شکست به دست آورد. این تیم در هفته دوم در بندرعباس مقابل تیم آلومینیوم هرمزگان با ۳ گل شکست خورد. با توجه به اینکه این هفته پاس استراحت داشت با مجتبی خورشیدی سرمربی این تیم گفتگویی را انجام دادیم که با هم می‌خوانیم.

◣ لیگ امسال و بازی‌های انجام شده را چطور ارزیابی می‌کنید؟

با توجه به گذشت دو هفته از رقابت‌ها و آنالیز بازی‌ها، امسال شرایط برای صعود مهیاست و اگر تیمی کمی هوشیار باشد به راحتی می‌تواند به لیگ برتر صعود کند. راه برای پاس و الوند مهیا و هموار است و این دو تیم همدانی نیاز به حمایت مالی دارند که اگر فراهم شود صعود به لیگ برتر دور از دسترس نیست و در هر دو گروه تیم‌های همدان شانس بالایی برای صعود دارند.

◣ شرایط پاس پس از گذشت ۳ هفته از رقابت‌ها چگونه است؟

اوضاع خوبی داریم. بازی‌های لیگ را نگاه می‌کنیم و با آنالیز آنها به دنبال یافتن نقاط ضعف هستیم. روز گذشته نیز بازی تیم سنگ آهن بافق را تماشا کردم و به دنبال آن هستیم تا با تهیه فیلم، بازی آنها را خوب آنالیز کنیم تا با مهره‌چینی مناسب به پیروزی برسیم.

◣ پس از بازی با آلومینیوم بی‌پولی و مشکلات مالی را پررنگ جلوه دادید. شما که بر این مشکلات آگاه بودید. بیشتر توضیح بدهید.

منکر بی‌پولی نیستم. مشکلات و ضعف مالی اظهر من‌الشمس و کاملاً قابل درک است. منظور من از بیان آن حرف‌ها این بود که افرادی که توان مالی مناسب دارند به کمک تیم بیایند.

این تیم به یک بسیج عمومی نیاز دارد و باید به پاس کمک شود. استاندار، هیأت مدیره و معاونان استانداری در حد بضاعت کمک کرده‌اند و اگر پاس هنوز سر پا است حاصل کمک‌های این عزیزان است.

اما تنها استانداری نمی‌تواند تیم را اداره کند و از شرکت‌ها و افراد علاقه‌مند که توان کمک دارند می‌خواهیم که دست تیم را بگیرند. این تیم متعلق به مردم و شهدا است و در این راستا همه وظیفه داریم که به این تیم کمک کنیم.

متأسفانه برخی برداشت غلط دارند و با سنگ‌اندازی قصد دارند تا سد راه پاس شوند که این افراد را به خدا واگذار می‌کنم.

◣ سطح داوری‌ها را امسال چطور ارزیابی می‌کنید؟

این که سطح داوری‌ها بالا نیست یک واقعیت است ولی اشتباهات سهوی است و این قابل قبول است. سود بردن از داوران جوان نیاز به هزینه دارد و باید به داوران جوان میدان داد و امیدوارم که فدراسیون با کلاس‌های متعدد توجیهی در راستای ارتقای داوری‌ها گام بردارد و سطح داوری‌ها را بالا ببرد.

◣ دو هفته‌ای است که کپی برنامه ۹۰ برای لیگ دسته اول از شبکه ورزش پخش می‌شود. این برنامه چه تأثیری بر روند لیگ خواهد داشت؟

برنامه خوبی است. از اینکه تیم‌های لیگ یکی زیر ذره‌بین هستند و دیده می‌شوند خوب است. اتفاقاتی در لیگ یک رخ می‌دهد که با این برنامه این اتفاقات به حداقل می‌رسد و می‌توان در سالم‌سازی فوتبال، قدم‌های مثبتی برداشت.

◣ یک برد و یک باخت حاصل کار پاس بود. شما این نتایج را چگونه برداشت می‌کنید؟

علی‌رغم شکست هفته قبل در بندرعباس باید اذعان کنم که در این بازی به مراتب بهتر از بازی اول ظاهر شدیم. آلومینیوم از تیم‌های خوب و مطرح است و در گرمای سخت بندر، بازی قابل قبولی ارائه دادیم و مطمئن باشید در آینده حرف‌های زیادی برای گفتن خواهیم داشت و هفته به هفته بهتر و روان‌تر بازی می‌کنیم.

جدول ۱۹۰۶

افقی

۱- جیوه - راد - شرک و بی دینی ۲- مسابقات اتومبیلرانی - پوسته خارجی خورشید - سنگ گرانیت ۳- دستور ریاضی - بیماری خطرناک - کمک رسانی ۴- استعمال - ناهمواری های بزرگ زمین ۵- پدر بزرگ - باقی گذاشتن - انکار کننده - من و تو ۶- محکم و ثابت - عضو پیچ در پیچ شکم ۷- خاموش - ترشرویی - مرکز استان کردستان ۸- قدم یک پا - ریان - نت اول ۹- جلو و مقابل - مقابل فرعچ - خبرچین ۱۰- از اسماء حسنی به معنای بسیار توبه پذیر - پیه ۱۱- شهر جشنواره - جوان - باز ایستادن - نیمه دیوانه ۱۲- بیسواد - گل چهارفصل ۱۳- محل نگهداری تبهکاران - سخن شیوا - دو یار هم قد ۱۴- پول چین - باقی بودن - معروف ۱۵- اسم - دیگ بخار - چرک بدن

عمودی

۱- موسیقی کودکان - از بیماری های پوستی - حسد بردن - صندلی اسب ۲- موزیسین ایرانی - زرد انگلیسی - خباز ۳- ریشه درخت - گرفتاری بزرگ - همواره ۴- مادر حضرت موسی - ملخ دریایی ۵- آزمایشگاه ۶- قورباغه درختی - شماره - بار و اسباب سفر - ضمیر وزنی ۷- از جزایر بزرگ جهان - بانگ - گذران زندگی ۸- میوه نورس - مطلب کوتاه شده - بخشی از اوستا ۹- همنشین - دارایی - شجاعت و دلاوری ۱۰- علامت مفعولی - لوس - دکان کوچک - دل آزار کهنه ۱۱- بمبک ۱۲- نورد - تف ۱۳- هدیه و پیشکش - دانش شناخت اشکال - رها و وارسته ۱۴- آماده و مهیا - نوعی مارک خودروی کره ای - البا ۱۵- جوانمرد - قدر و مرتبه - دوازده ماه - حرف سکوت

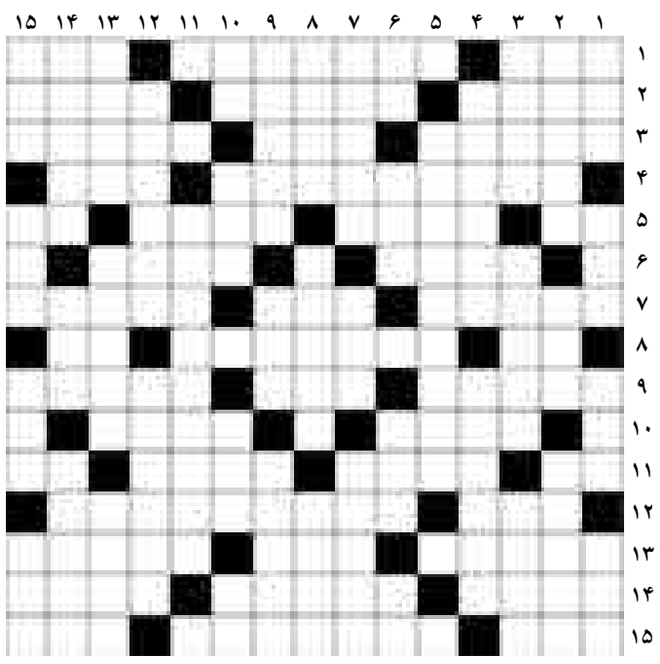

حل شماره قبل

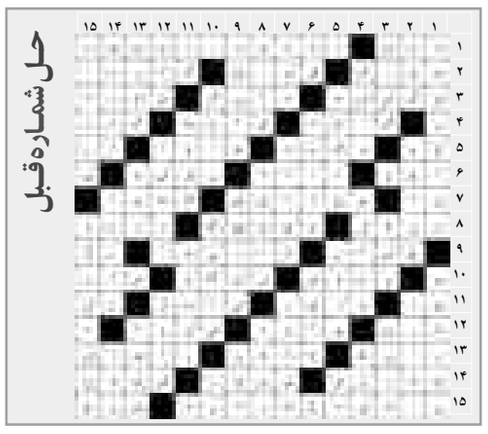

روزنامه همدان پیام
سه‌شنبه ● ۱۶ مهرماه ۱۳۹۲ ● ۲ ذی‌الحجه ۱۴۳۴ ● ۸ اکتبر ۲۰۱۳
سال نهم ● شماره ۱۹۰۶

روزنامه صبح استان
اجتماعی، سیاسی، فرهنگی، اقتصادی
صاحب امتیاز و مدیر مسئول:
نصرت ا... طاقتی احسن
سردبیر: یدا... طاقتی احسن
نشانی: همدان، ابتدای خیابان مهدیه
روبروی دبیرستان شریعتی، ساختمان پیام
صندوق پستی: ۶۶۶ - ۶۵۱۵۵
تلفن: ۸۲۶۴۴۳۳ (ویژه) سردبیر: ۰۹۱۸۳۱۵۱۴۳۷
نمابر: ۸۲۷۹۰۱۳ آگهی: ۸۲۶۴۴۳۳
لیتوگرافی و چاپ: پیام رسانه (۸۲۷۴۰۸۲ - ۰۸۱۱)

پیام تاریخ تمدن و فرهنگ مادستان

اوقات شرعی

اذان ظهر	۱۲:۰۳
غروب خورشید	۱۷:۵۱
اذان مغرب	۱۸:۰۸
نیمه شب شرعی	۲۳:۲۲
اذان صبح فردا	۰۴:۵۴
طلوع خورشید فردا	۰۶:۱۷

آب و هوا

پیش‌بینی وضع هوا:
صاف تا کمی ابری، گاهی رشد ابر و وزش باد

شهرستان	همدان	ملایر	تویسرکان	نهاوند	کبودرآهنگ	رزن	قاهدان	فامنین	اسدآباد	بهار
▲	۲۳	۲۶	۲۳	۲۴	۲۴	۲۴	۲۵	۲۴	۲۱	۲۳
▼	۷	۱۱	۷	۸	۵	۵	۵	۵	۳	۶
▲▼	۲۰	۲۰	۴۰	۳۵	۳۰	۴۰	۳۵	۳۰	۳۵	۲۰

حکمت

در اسلام هیچ بنایی نزد خدا محبوب تر و ارجمندتر از ازدواج نیست.

پیامبراکرم(ص)

پایگاه اینترنتی..... www.Hamedanpayam.com
سامانه پیامک..... ۱۰۰۰۶۰۶۶

ارتباط با روزنامه..... info@Hamedanpayam.com
Hamedanpeyam@yahoo.com
ارتباط با مدیرمسئول..... modir@Hamedanpayam.com
ارتباط با سردبیر..... sardabir@Hamedanpayam.com
سرویس آگهی..... agahi@hamedanpayam.com
سرویس اشتراک..... eshterak@hamedanpayam.com
چاپخانه پیام رسانه..... litohoma@yahoo.com
chap@hamedanpayam.com

نمایشگاه

نخستین نمایشگاه عکس کودک در ملایر

همدان‌پیام: در نخستین نمایشگاه عکس کودک در ملایر، ۲۷ تابلو عکس هنری از جواد چهاردولی به نمایش درآمده که فعالیت‌های کودک را از زوایای مختلف به نمایش گذاشته است.

به گزارش روابط عمومی اداره فرهنگ و ارشاد اسلامی ملایر، از سوابق هنری این هنرمند شرکت در جشنواره منطقه‌ای تاک و ساخت فیلم کوتاه به عنوان تصویربردار و دستیار فیلمبرداری در سینما و تلویزیون است.

لازم به ذکر است بیست و سومین نمایشگاه هنری اداره فرهنگ و ارشاد ملایر در شهرک ولی‌عصر(عج) میدان قائم مجتمع فرهنگی و هنری دایر است و از ۱۳ تا ۱۷ مهر از ساعت ۸ تا ۱۴ آماده بازدید علاقه‌مندان است.

جشنواره

دنیای اسمارتیزی

همدان‌پیام: تئاتر "دنیای اسمارتیزی" ویژه کودک و نوجوان به نویسندگی شیما لطیفی و کارگردانی مسعود روستا توسط گروه هنری ماکت، به مناسبت روز جهانی کودک به روی صحنه رفته است.

به گزارش روابط عمومی اداره فرهنگ و ارشاد اسلامی ملایر، این نمایش در بخش ویژه جشنواره بین‌المللی تئاتر کودک همدان شرکت دارد و زمان اجرای آن از ۱۳ تا ۲۲ مهرماه ساعت ۱۶ در مرکز آموزش هنر این اداره واقع در بلوار ۱۵ خرداد است.

فیلم

آغاز پرواز پروانه‌های جشنواره فیلم کودک در اصفهان

همدان‌پیام: بیست و هفتمین جشنواره بین‌المللی فیلم کودک و نوجوان ۱۵ مهرماه در شهر اصفهان آغاز شد.

به گزارش مهر، روز گذشته مراسم افتتاحیه بیست و هفتمین جشنواره بین‌المللی فیلم کودک و نوجوان در سالن نرگس شهر اصفهان برگزار شد.

از میهمانان این دوره جشنواره فیلم کودک و نوجوان می‌توان به شمسی فضل‌اللهی، غلامرضا آزادی، فریال بهزاد، بهاره رهنما، ناصر طهماسب و گروه عمو پورنگ اشاره کرد. مراسم افتتاحیه این جشنواره با اجرای شاد گروه عمو پورنگ برگزار شد.

یادمان

پیشکسوت خیمه شب‌بازی ایران درگذشت

همدان‌پیام: رضا خمسه‌ای هنرمند پیشکسوت خیمه شب‌بازی ۱۵ مهرماه در بیمارستان فیروزآبادی شهر ری درگذشت.

به گزارش مهر، خمسه‌ای متولد سال ۱۳۱۳ فرزند مرشد احمد خمسه‌ای تا سال‌ها همراه پدر خود در کافه شهرداری (تئاتر شهر فعلی) و باغ گلستان به اجرای این نمایش سنتی مشغول بود.

پس از درگذشت مرشد احمد خمسه‌ای، وی فعالیت خیمه‌شب بازی را ادامه داد و بارها به نمایندگی از ایران در جشنواره‌های مختلف جهانی نمایش عروسکی شرکت کرد.

رضا خمسه‌ای بازی در فیلم سینمایی "سفر مردان خاکستری" امیرشهاب رضویان را نیز در کارنامه هنری خود دارد.

کتاب فلزیاب و تجهیزات TJA777.ir
۰۸۳۱۸۳۷۹۱۱۶
کرمانشاه ۰۹۱۲۲۱۰۹۰۲۰
جهت دریافت کتاب و کاتالوگ به صورت رایگان آدرس و شماره تلفن و کدپستی خود را پیامک نموده و یا به شماره پیامگیر و یا ایمیل اطلاع فرمائید.
پیامک: ۰۹۱۹۴۳۶۴۲۴۵ پیامگیر: ۰۲۱-۲۷۰۶۵۹۳۹

خبر

۳ نمایش برتر جشنواره را مردم انتخاب می‌کنند

همدان‌پیام: مسئول کمیته ارزیابی عملکرد و آرای مردمی جشنواره تئاتر کودک و نوجوان همدان گفت: یک نمایش بخش کودک، یک نمایش بخش نوجوان و یک نمایش ویژه همدان از سوی کمیته ارزیابی عملکرد و آرای مردمی به عنوان نمایش‌های برتر از دیدگاه مردمی انتخاب و در مراسم اختتامیه معرفی خواهند شد.

به گزارش ستاد خبری بیستمین جشنواره بین‌المللی تئاتر کودک و نوجوان، مرتضی نوری اظهار داشت: کمیته ارزیابی عملکرد و آرای مردمی یکی از کمیته‌های فعال جشنواره تئاتر بشمار می‌آید.

وی با بیان اینکه ۱۵ نفر نیرو برای این کمیته جذب شده‌اند، ادامه داد: این افراد در ایام برگزاری جشنواره کار نظارت، ارزیابی و اخذ آرای مردمی در خصوص نمایش‌ها را بر عهده دارند.

مسئول کمیته ارزیابی عملکرد و آرای مردمی جشنواره تئاتر کودک و نوجوان همدان افزود: این کمیته با تحویل برگه‌های نظرسنجی به تماشاگران، نمایش‌های برگزیده از نظر آرای مردمی را جمع‌آوری کرده و آرای مردمی را شمارش می‌کنند.

نوری گفت: در بخش نمایش خیابانی هم ارزیابی عملکرد صورت می‌گیرد، اما نمایش برتری از سوی این کمیته انتخاب نخواهد شد.

بیستمین جشنواره تئاتر کودک و نوجوان از ۲۴ تا ۳۰ مهرماه در پایتخت تاریخ و تمدن ایران‌زمین برگزار می‌شود.

عکس روز

طرح پیوند آسمانی در امامزاده عبدا... همدان
عکس: عبدالعلی مرادی

گزارش

روز کودک کجا رفت؟!

همدان‌پیام: در بیشتر مواقع تعدد و تقارن مناسبت‌ها فرصتی برای ارائه برنامه‌های متمایز به دست می‌دهد.

مهرماه با آغازین روزهای مدرسه در حالی برگی از فصل‌ها را ورق می‌زند که در آن مناسبت‌های کودکانه بسیار است. روزهایی که به دلیل حساسیت جامعه هدف آن یعنی کودک و نوجوان برنامه‌ریزی متمایزی را می‌طلبد.

امروز ۱۶ مهرماه روز جهانی کودک است و این روزها هم تکاپوی میزبانی از جشنواره بین‌المللی تئاتر کودک و نوجوان در همدان محسوس است.

برگزاری این جشنواره نه تنها فضای شادی و نشاط را در جامعه مهیا می‌کند؛ بلکه می‌تواند مکمل امور حوزه فرهنگ باشد و آموزه‌های تربیتی و دینی را در میان کودکان و نوجوانان نهادینه کند.

باید گفت همین ویژگی‌های جشنواره بود که موجب برنامه‌ریزی‌های متعدد برای تفکیک بخش خردسال از کودک و نوجوان شد. پس این مهم بیانگر آن است که امکان تفکیک بخشی با عنوان تئاتر مدرسه هم برای سال‌های آینده وجود دارد.

خاطره تئاترهای مدرسه خاطره‌ای فراموش ناشدنی در روزهای مدرسه است و کمتر کسی اجرای نمایش‌های مدرسه را که همه عوامل آن را کودکان تشکیل می‌دادند از خاطر می‌برد.

برای به اجرا رسیدن تئاتری در مدرسه از کارگردان و نویسنده تا بازیگر و تماشاچی همه و همه را گروه سنی کودک و نوجوان تشکیل می‌دهند و این خود زیبایی کار را دوچندان می‌کند.

تاکنون به تئاتر مدرسه‌ای نرسیده‌ایم

در این زمینه یک کارگردان و هنرپیشه تئاتر و تلویزیون در جشنواره هجدهم عنوان کرده بود: متأسفانه تاکنون به تئاتر مدرسه‌ای نرسیده‌ایم که در اینجا منظور این نیست که به کودکان آموزش بازیگری یا کارگردانی بدهیم؛ بلکه هدف آمادگی این قشر از جنبه‌های مختلف ذهنی، تخیلی، ارتباطی، دانشی و... است.

بهرام شاه‌محمدلو با بیان اینکه در راستای تهیه و تولید تئاتر ارزشی در ایران زمینه‌های زیادی وجود دارد، به لزوم حمایت از این هنر اشاره کرده و افزوده بود: در این زمینه در حال حاضر، ما هنوز در مراحل ابتدایی هستیم و این در حالی است که تئاتر مدرسه‌ای می‌تواند بخش تفکیک شده جشنواره باشد.

وی با اشاره به اینکه در راستای تولید تئاتر کودک و نوجوان در کشور مقوله آموزش این هنر بسیار مهم است، اضافه کرده بود: اگر در خصوص تئاتر کودک و نوجوان حرکتی عظیم رخ دهد بسیار ارزشمند و نتیجه‌بخش خواهد بود.

وی پیشنهاد داده بود: از طریق کلاس‌های تئاتر در مدارس و کارگاه‌ها، تجربه‌های مفید حاصل می‌شود و کودکان خود را بیشتر کشف می‌کنند.

شاه‌محمدلو بیان کرد: در واقع بستر اصلی انتقال آموزش‌ها برای کودکان ما از طریق آموزش و پرورش وجود دارد که بر این مبنا حتی اگر برای یک کلاس هر ۲ هفته یک جلسه هم برگزار شود، مفهومی ماندگار خواهد شد.

تئاتر مدرسه‌ای توسط آموزش و پرورش مدیریت شود

در این زمینه یک کارشناس رفتارهای اجتماعی پیشنهاد داد که در جشنواره تئاتر کودک و نوجوان بخش ویژه‌ای برای تئاتر مدرسه‌ای در نظر گرفته شود.

محمد روشناس اظهار داشت: در تئاتر مدرسه‌ای و تئاتر کودک نوجوان ایران بخش عظیمی باید توسط آموزش و پرورش مدیریت شود، اما شواهد حاکی از این است که در این نهاد به فعالیت‌های نمایشی چندان بهایی داده نمی‌شود.

روشناس با بیان اینکه باید از ظرفیت آموزش و پرورش در راستای رشد و خلاقیت تئاتر کودک استفاده کرد، افزود: با وجود اینکه از وضعیت تئاتر در آموزش و پرورش راضی و قانع نیستیم، باید بر فعال بودن و ماندن این زمینه هنری امیدوار بود و این در حالی محقق می‌شود که بخشی به نام تئاتر مدرسه به جشنواره بین‌المللی تئاتر افزوده شود.

این کارشناس، موفقیت این بخش را در گرو حمایت مدون آموزش و پرورش از تئاتر کودک می‌داند.

در این زمینه البته زمانی که جشنواره تئاتر ۱۸ ساله بود، مدیرکل آموزش و پرورش استان همدان هم پیشنهاد داده بود: در دوره‌های بعدی برگزاری جشنواره تئاتر کودک و نوجوان همدان، بخش نمایش‌های مدرسه‌ای به جشنواره اضافه شود.

عباس حسنی‌محتشم در گفتگو با ستاد خبری جشنوار هجدهم تأکید کرده بود در صورت تأمین اعتبار، آموزش و پرورش استان می‌تواند با همفکری مربیان پرورشی زمینه ایجاد نمایش‌های مدرسه‌ای و تقویت هنر تئاتر از طریق مدرسه را فراهم کند.

حال با توجه به از راه رسیدن جشنواره بیستم، تنها می‌توان امیدوار بود تئاتر مدرسه‌ای هم به بخش‌های تفکیک شده این جشنواره افزوده شود.

نمایش

۹۷ روز اجرای صحنه‌ای در همدان

همدان‌پیام: رئیس اداره فرهنگ و ارشاد اسلامی شهرستان همدان گفت: این اداره در ۶ ماه نخست امسال، ۹ نمایش و جنگ شادی را توسط ۷ گروه ثبت شده نمایشی به مدت ۹۷ روز به روی صحنه برده است.

علی مرادی‌نور افزود: در طول ۱۸۰ روز تمام سالن‌ها و پلاتوهای مجتمع شهید آوینی و بوعلی سینای همدان را به صورت رایگان در اختیار گروه‌های نمایشی برای تمرین و اجرا گذاشتیم و از این حمایت خود نتیجه بسیار خوبی برای رشد و توسعه هنر تئاتر، جذب هنرمندان و آرامش کارگردانان و حضوری فعال در جشنواره استانی تئاتر گرفتیم.

وی ادامه داد: ۴ گروه نمایشی در طول این مدت از همدان شرکت داشتند و نمایش "پادشاه خوابش میاد" به کارگردانی مهدی کلهر، موفق شد به جشنواره منطقه‌ای تئاتر راه پیدا کند که پس از چند سال ارمغان خوبی برای نمایش شهرستان همدان بود.

وی بیان کرد: علاوه بر این نمایش‌های "هاجر و ته مانده‌هایی از خودمانی بودن" و نمایش "عید نوروز و حاجی فیروز" به کارگردانی سعید باغبانی و دوست‌قرین در جشنواره‌های رضوی و صاحبدلان پذیرفته شده‌اند.

مسئول کمیته برنامه‌های جنبی بیستمین جشنواره بین‌المللی تئاتر کودک و نوجوان ادامه داد: علاوه بر موفقیت‌های کشوری و منطقه‌ای و استانی برای نخستین بار از شهرستان همدان ۸ گروه نمایشی با ۸ نمایش توانستند در بخش مسابقه نمایش‌های کودک بیستمین جشنواره بین‌المللی تئاتر کودک و نوجوان شرکت کنند.

مرادی‌نور گفت: ۳ گروه با نمایش‌های "پری و پورنگ"، "پادشاه خوابش می‌آید" و "من و برادرم اقبال" به کارگردانی فرزاد لباسی، مهدی کلهر و محسن پورقاسمی در بخش رقابتی جشنواره حضور دارند و ۵ گروه با نمایش‌های "زیر گنبد کبود"، "فسقلی و توپ قلقلی"، "پسرک نون زنجبیلی"، "کوچولوی بدقول" و "همبازی" به کارگردانی فریبا یعقوبلو و حمیدرضا رضایی و رضا روان و سعید باغبانی و فاطمه جلیلی در بخش جنبی بیستمین جشنواره بین‌المللی تئاتر کودک و نوجوان نقش ایفا می‌کنند.

مرادی‌نور اظهار داشت: ۲۴ مهرماه در همدان شاهد اجرای نمایش خیابانی توسط ۱۰ گروه در۱۰ نقطه حاشیه‌ای شهر به عنوان مراسم افتتاحیه بیستمین جشنواره بین‌المللی تئاتر کودک و نوجوان هستیم که هدیه خوبی برای کودکان و نوجوانان حاشیه شهر است.

گردشگری

کانون راهنمایان گردشگری عضو فدراسیون جهانی شد

همدان‌پیام: کانون سراسری انجمن‌های صنفی راهنمایان گردشگری که اسفندماه سال گذشته با حضور انجمن صنفی راهنمایان همدان و در حاشیه ششمین جشن روز جهانی راهنمایان گردشگری در ارومیه تشکیل شد، پس از ۶ ماه به عضویت فدراسیون جهانی انجمن‌های راهنمایان گردشگری درآمد.

در حالی که سال ۱۳۸۶ و هنگام برگزاری نخستین جشن روز جهانی راهنمایان در تهران انجمن‌های صنفی این حوزه به تعداد انگشتان یک دست نمی‌رسید، اینک و پس از گذشت ۶ سال، ۱۶ انجمن صنفی در ۱۵ استان کشور به ثبت رسیده است. به گفته آرش نورآقایی، رئیس هیأت مدیره کانون سراسری در حال حاضر راهنمایان استان‌های خراسان رضوی، مازندران، گیلان، اردبیل، تهران، البرز، مرکزی، زنجان، کردستان، همدان، یزد، فارس، خوزستان، کرمان، اصفهان و شهر کاشان دارای انجمن صنفی هستند و ۲ استان آذربایجان شرقی و قزوین نیز بزودی به این استان‌ها می‌پیوندند. لازم به ذکر است شانزدهمین جلسه فدراسیون جهانی انجمن‌های راهنمایان گردشگری سال ۲۰۱۵ در شهر پراگ در کشور چک برگزار خواهد شد.

تئاتر

اجرای نمایش دو زبانه در جشنواره تئاتر کودک و نوجوان

همدان‌پیام: نمایش "جک و ساقه لوبیا" کار فریبا دلیری به دو زبان فارسی و انگلیسی در جشنواره تئاتر کودک و نوجوان همدان اجرا می‌شود.

دلیری کارگردان تئاتر گفت: این نمایش برداشتی از داستان معروف "جک و لوبیای سحرآمیز" است. قصه نمایش درباره جک و مادرش است که آسیابان هستند و جک به خاطر نیامدن باد و نچرخیدن آسیاب بادی مجبور می‌شود گاوش را بفروشد و در ازای گاوش، لوبیا می‌گیرد و آن را می‌کارد، سپس از لوبیا بالا می‌رود و با غول سرزمین سبز آشنا می‌شود.

وی افزود: بنده ۱۷ سال است که برای بچه‌ها و رده خردسال کار تئاتر انجام می‌دهم و در این مدت با همکاری مؤسسه آرمان کودک، نمایش‌های دو زبانه‌ای را در مهدهای کودک اجرا کردیم و "جک و ساقه لوبیا" هم جزو همین نمایش‌هاست.

دلیری در بخش دیگری از صحبت‌هایش درباره اضافه شدن بخش خردسال به این دوره از جشنواره تئاتر کودک و نوجوان گفت: ما احتیاج داشتیم که نگاه‌مان در جشنواره کودک و نوجوان تخصصی‌تر شود، مسلماً اگر به شکل تخصصی‌تر برای خردسالان، کودکان و نوجوانان کار کنیم، نتیجه بهتری خواهیم دید.

وی افزود: بچه‌های خردسال بسیار حساس‌تر از رده‌های سنی دیگر هستند، آنها از فضای نمایشی می‌ترسند برای همین باید کاری که انجام می‌شود کاملاً متفاوت باشد، به نظر من وجود چنین بخشی در جشنواره می‌تواند برای خردسالان بسیار مفید باشد.

این کارگردان درباره ضرورت تئاتر در مدارس تصریح کرد: تئاتر در زندگی همه آدم‌ها بخصوص کودکان و نوجوانان بسیار تأثیرگذار است.

از طریق تئاتر می‌توان بسیاری از مفاهیم و ارزش‌ها را به بچه‌ها منتقل کرد، اما ما همیشه راحت‌ترین کار را انتخاب می‌کنیم و به دنبال نصیحت کردن بچه‌ها می‌رویم در حالی که بچه‌ها از طریق تئاتر و نمایش مسائل را راحت‌تر می‌پذیرند.

میراث

نخستین هم‌اندیشی زبان‌های کهن ایرانی

همدان‌پیام: هم‌اندیشی زبان‌های کهن ایرانی با حضور جمعی از استادان، دانشجویان و علاقه‌مندان به زبان‌شناسی تاریخی و زبان‌های باستانی ایران بزودی برگزار می‌شود.

این هم‌اندیشی از سوی انجمن زبان‌شناسی ایران و پژوهشگاه علوم انسانی و مطالعات فرهنگی با همکاری تنی چند از استادان، دانشجویان و فارغ‌التحصیلان رشته فرهنگ و زبان‌های باستانی دانشگاه علامه طباطبایی برای نخستین بار در ایران برگزار می‌شود.

از آنجا که این نخستین هم‌اندیشی در زمینه زبان‌های کهن است، مطابق روال دیگر همایش‌هایی که برای نخستین بار برگزار می‌شوند، به جای فراخوان مقاله، سفارش مقاله داده شده است و برای برنامه‌های آینده که با موضوعات تخصصی‌تر در این رشته خواهد بود، فراخوان داده می‌شود.

هم‌اندیشی زبان‌های کهن ایرانی روز پنجشنبه ۱۸ مهرماه در پژوهشگاه علوم انسانی و مطالعات فرهنگی تهران برگزار می‌شود. علاقه‌مندان به حضور در این هم‌اندیشی می‌توانند با مراجعه به وبگاه انجمن زبان‌شناسی ایران به نشانی www.lsi.ir از شرایط و شیوه ثبت‌نام آگاهی یابند.