پیام تاریخ، تمدن و فرهنگ مادستان
|ISNN: 2322-4665|
روزنامه همدان پیام
www.HamedanPayam.com
یکشنبه ● 10 مردادماه 1395 ● 26 شوال 1437 ● 31 ژوئیه 2016 سال
دوازدهم ● شماره 2694 ● 8 صفحه روزنامه + نیازمندی‌ها ● 500 تومان

ایران
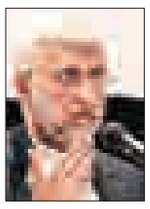
بذر فتنه در زمین تردید رشد می‌کند
4 <

خبر

جوان مهارت دیده بیکار نمی‌ماند
2 <

ورزش

فوتبال پایه استان تعطیل است
7 <

جامعه
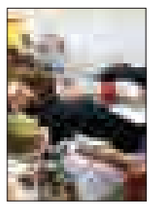
جانی دوباره به رگ‌های خشکیده
5 <

## تعیین زمان انتخابات ریاست‌جمهوری

4 <

کانال خبری همدان‌پیام در تلگرام | telegram.me/hamedapayam
کانال نیازمندی‌های روزنامه در تلگرام telegram.me/bazarehamedan

مدیر بانک مسکن استان می‌گوید رتبه ششم گرانی مسکن در کشور را داریم

# همدان در لیست گرانترین‌ها

6 <

/عکس: بورنا باکیزه

اتمام 3 ماهه ساخت وساز

## ساخت میدان بار آغاز نشده تعطیل شد!

2 <

تأکید بر پایش اجرای مصوبات ستاد تسهیل

## نیکبخت: از بنگاه‌ها تحقیق کنید

2 <

معاون میراث فرهنگی همدان:

## تأسیسات امروز با بناهای قدیمی دیروز نامأنوس است

8 <

گردهمایی بزرگ مربیان آمادگی جسمانی استان

## مربیان همه ساله تعیین سطح می‌شوند

7 <

یادداشت روز

### این کافی نیست!

احساس استاندار و مدیران دخیل در ستاد تسهیل و رفع موانع تولید پس از پایان هر جلسه مسرت و شعف حاصل از برداشته شدن موانع و روان شدن چرخ تولید است. در پیگیری مشکلات و اتخاذ تصمیمات در این بخش بحق باید گفت که مدیریت ارشد استان حداکثر توان را به کار گرفته و برخلاف ستاد تسهیل استان‌های دیگر شخصاً جلسات را علی‌رغم مشغله‌های دیگر اداره کرده است.آنچنان که در جلسه روز پنجشنبه ستاد تسهیل گزارش داده شد تاکنون 560 مصوبه از دل این جلسات بیرون آمده...

2 <

یادداشت

### عوارض زندگی بخور و نمیر چقدر تمام می‌شود

اقتصاد سالم به غیر از زیرساخت‌های بزرگ و اساسی از جمله سرمایه ملی، نیروی انسانی کارآمد، منابع طبیعی، صنعت حمل‌ونقل، راه‌های ارتباطی پیشرفته و و و، نکته‌های ریز و باریک‌تر از مو هم دارد که اگر از نظر پنهان بماند و یا ناچیز شمرده شود، به موریانه‌ای تبدیل می‌شود که تمام داشته‌های درشت و ستون‌های اصلی را از درون پوک خواهد ساخت.به لطف خصوصی‌سازی کارهای زیادی ظرف حداقل 10 سال گذشته انجام گرفته...

2 <

## 78 درصد مردم پدافند غیر عامل را نمی‌شناسند

مدیرکل پدافند غیر عامل استان همدان از تشکیل ستاد اقتصاد مقاومتی در حوزه پدافند غیر عامل در شهرستان‌های استان خبر داد.

سید رسول حسینی در جلسه پدافند غیر عامل شهرستان ملایر گفت: عموم جامعه و مدیران دستگاه‌های اجرایی باید شناخت کامل از پدافند غیر عامل داشته باشند.

به گزارش فارس، وی افزود: باید جامعه را به سلاح علمی و پدافند غیر عامل مجهز کرده و موج فرهنگ‌سازی و شناخت را در استان فعال کنیم.

مدیرکل پدافند غیر عامل استان همدان بیان کرد: اجرایی کردن و نتیجه‌بخش بودن اقدامات در حوزه پدافند غیرعامل نیازمند تخصیص اعتبارات است که در این راستا به دنبال اخذ اعتبارات لازم هستیم.

وی پدافند غیر عامل را تسهیل‌کننده امور مدیریت بحران دانست و گفت: بر این اساس مدیران دستگاه‌های اجرایی با تعامل سازنده پدافند غیر عامل را در همه عرصه‌ها معرفی کنند.

حسینی با بیان اینکه 78 درصد مردم استان پدافند غیر عامل را نمی‌شناسند افزود: در حال حاضر با توجه با اقدامات انجام شده در زمینه پدافند غیر عامل و اقدامات کارگروه‌های 11گانه و قرارگاه زیستی طبق نظرسنجی به عمل آمده 73 درصد از جامعه آماری شهر همدان پدافند غیر عامل را شناخته‌اند.

وی پدافند کالبدی، اقتصادی، سایبری، قرارگاه زیستی پرتویی و هسته‌ای، قرارگاه مردم محور فرهنگی و پدافند شیمیایی را 8 حوزه عملکردی پدافند غیر عامل عنوان کرد و گفت: در حوزه پدافند غیر عامل به دنبال این هستیم حداقل برای 24 ساعت امکانات زیربنایی چون آب، برق و گاز اضطراری را در صورت بروز بحران فراهم کنیم.

مدیرکل پدافند غیر عامل استان همدان بیان کرد: بیش از 95 درصد از بناهای ساخته شده در کشور فاقد رعایت مقررات ملی ساختمان مبحث 21 هستند و از نگاه پدافند غیر عامل اسکان اضطراری در هیچ نقطه‌ای از کشور و شهرستان‌ها نداریم.

وی از تشکیل ستاد اقتصاد مقاومتی در حوزه پدافند غیر عامل در شهرستان‌های استان خبر داد و گفت: با توجه به این که کتاب تألیف شده‌ای در حوزه پدافند غیر عامل نداریم، به دنبال نشر 300 نسخه کتاب در این زمینه هستیم.

حسینی با اشاره به چگونگی استفاده خانواده‌ها از اینترنت فضای مجازی و وسایل ارتباط جمعی در حوزه عملکرد پدافند سایبری افزود: روزانه 250 هزار نرم‌افزار در فضای سایبری به دست مردم می‌رسد که در این راستا به دنبال تست نفوذپذیری هستیم.

فرماندار ویژه ملایر نیز گفت: امروز پدافند غیر عامل ضرورت مهم برای عموم جامعه است و بدون شک با اهتمام مدیران دستگاه‌های اجرایی در این زمینه می‌توان کارها را پیش برد.

عبدالعظیم رضایی افزود: باید دستگاه‌های اجرایی که نقش پررنگ‌تری در ارائه خدمات به مردم دارند؛ اداره خود را مصون کرده و اقدامات پیشگیرانه داشته باشند.

در این جلسه فرماندار ویژه ملایر در حکمی از سوی استاندار همدان به عنوان مسئول قرارگاه زیستی شهرستان ملایر معرفی شد.

جانشین فرمانده نیروی زمینی سپاه:

## تکفیری‌ها در جهت راهبردهای استکبار ایجاد شدند

جانشین فرمانده نیروی زمینی سپاه پاسداران انقلاب اسلامی با تأکید بر اینکه دشمن به دنبال ایجاد اسلام ساختگی است، گفت: داعش، النصره و سایر گروه‌های تکفیری، اسلام ساخت وهابیت هستند که با راهبردهای استکبار جهانی ایجاد شدند.

به گزارش تسنیم، عبدا... عراقی در یادواره سردار شهید سعید قهاری‌سعید در همدان با گرامیداشت یاد و خاطره شهدای 8 سال دفاع مقدس افزود: شهدا کسانی هستند که با خدای خود عهد و پیمان بسته و تا آخرین لحظه پای عهد خود می‌ایستند.

وی گفت: افرادی مانند شهیدان سردار همدانی، سید میلاد مصطفوی و تمام شهدای مدافع حرم کسانی هستند که منتظرند تا خود را به شهدا برسانند به همین دلیل آنها سال پیش بین ما بوده و امسال به جمع شهدا پیوسته‌اند.

جانشین فرمانده نیروی زمینی سپاه پاسداران انقلاب اسلامی بیان کرد: در کشور ما کسانی هستند که با تأسی از شهیدان و اطاعت از ولی‌امرشان به طور داوطلبانه خواهان اعزام به سوریه و عراق هستند. وی حضور بسیجیان در خطوط مقدم جبهه مقاومت را ثمره جانفشانی شهدا دانست و گفت: شهدا با ایثار خود جلوتر از همه حرکت کرده و با این کار خود سبب شدند مردم و نسل‌های آینده دنباله‌روی آنها باشند. عراقی با تأکید بر زنده بودن شهدا افزود: وقتی افرادی مانند ما که سابقه همنشینی با شهدا را دارند، از کارها خسته می‌شویم حضور در محافل و یادواره‌های شهدا جان و توان تازه‌ای به ما می‌دهد چرا که شهیدان زنده‌اند و از ما دستگیری می‌کنند.

وی همچنین با گرامیداشت یاد شهدای عملیات والفجر 8 و مرصاد با تشریح واقعه تاریخی مرصاد گفت: این عملیات که به دنبال پذیرش قطعنامه 598 اتفاق افتاد، منافقان با استفاده از فرصت پیش‌آمده وارد کشور شده و با قتل‌عام مردم مناطق تصرف شده تا تنگه مرصاد پیشروی کردند.

جانشین فرمانده نیروی زمینی سپاه پاسداران با بیان اینکه منافقان کسانی هستند که به وطن و مردم خود خیانت کردند، افزود: منافقان پست‌ترین انسان‌ها هستند و خداوند مقدر کرده بود آنها در کمین‌گاه مرصاد محاصره شده و با دادن تلفات سنگین، استخوان‌هایشان شکسته شود.

وی مرصاد را لطف خداوند به ملت ایران برشمرد و گفت: خداوند متعال تلخی جام زهری را که امام(ره) و مردم نوشیدند به کام همه شیرین کرد. عراقی با تجلیل از مقام شامخ سردار شهید قهاری سعید نیز بیان کرد: این شهید بزرگوار شخصیتی گمنام، ساده‌زیست و دوست داشتنی داشت که حقیقتاً می‌خواست در گمنامی بماند.

وی افزود: وقتی ایشان کنگره شهدای استان یزد را برگزار کرد پس از شب‌ها بیداری، تلاش بی‌وقفه و خستگی بسیار از شهدا خواست تا سال آینده او نیز به شهادت رسیده باشد که همان هم شد.

جانشین فرمانده نیروی زمینی سپاه پاسداران تقوا و بصیرت را از ویژگی‌های شهدا دانست و گفت: دلیل حفظ انقلاب آن هم در شرایطی که دشمن ما را تحت فشار قرار داده که دیگر «لا اله الّا ا...» نگوییم، خون شهداست.

آیا می‌دانید نیازمندی همدان پیام را همه روزه می‌توانید از سایت همدان پیام دانلود کنید ؟؟
www.hamedanpayam.com

تبریک و تهنیت
جناب آقای
مصطفی خزاعی

مدیر کل محترم آموزش و پرورش استان همدان
انتخاب شایسته حضرتعالی موهبتی است برای فرهنگیان و مردم دارالمومنین همدان
بی شک توانمندی،حلم، درایت و تدبیر جنابعالی پویایی فضای فرهنگی استان را نویدبخش خواهد بود
ضمن عرض تبریک حضور جنابعالی از زحمات آقای فولادوند در زمان تصدی کمال تشکر و قدردانی را داریم.
مدیریت و کارکنان
آموزش و پرورش ناحیه یک همدان

نوبت دوم
آگهی مناقصه عمومی یک مرحله‌ای

شرکت شهرک‌های صنعتی استان همدان در نظر دارد پروژه مندرج در جدول زیر را از طریق مناقصه عمومی یک مرحله‌ای به پیمانکاران واجد صلاحیت و دارای رتبه بهره‌برداری از تصفیه خانه فاضلاب از مراجع قانونی ذی‌ربط واگذار نماید. لذا از پیمانکاران واجد شرایط دعوت بعمل می‌آید از تاریخ درج آگهی نوبت دوم به مدت 4 روز کاری برای خرید اسناد مناقصه به آدرس این شرکت واقع در همدان خیابان جهاد روبروی خیابان آزاد پلاک 127 مراجعه نمایند. (تاریخ درج آگهی نوبت دوم 95/5/10 می‌باشد)

| نام پروژه | برآورد اولیه (میلیون ریال) | محل تأمین اعتبار | مدت پیمان (ماه) | مبلغ فروش اسناد - بانک ملت (ریال) | رشته و پایه مورد نیاز | فهارس بهای پایه برآورد اولیه | مبلغ تضمین شرکت در مناقصه (ریال) | شماره حساب برای واریز سپرده شرکت در مناقصه (بانک ملت) | نوع مناقصه |
|---|---|---|---|---|---|---|---|---|---|
| عملیات بهره‌برداری و نگهداری تصفیه‌خانه فاضلاب شهرک صنعتی ملایر یک | 835 | غیرعمرانی | 12 | 500,000 | رتبه بهره‌برداری از تصفیه‌خانه فاضلاب | قیمت مقطوع | 42,000,000 | 5568521501 | یک مرحله‌ای |

خلاصه شرایط شرکت در مناقصه:
1-نوع تضمین شرکت در مناقصه: به استثناء تضمین‌های معتبر موضوع آیین‌نامه تضمین برای معاملات دولتی، هیچگونه سند و اوراق دیگری از قبیل چک عادی و بین‌بانکی و سفته و... بابت سپرده شرکت در مناقصه مورد قبول نمی‌باشد و در صورت عدم رعایت، پیشنهاد رد می‌شود.
2-ارائه فیش بانکی و معرفینامه کتبی بابت خرید اسناد مناقصه واریز شده به حساب جاری جام شماره 5568521063 بانک ملت.
3- پیشنهاد دهندگان می‌بایست دارای رتبه‌بندی و صلاحیت فنی و توان مالی و امکانات و ماشین‌الات لازم و سابقه در اجرای پروژه‌های مرتبط باشند و مدارک و مستندات مربوطه را به اسناد مناقصه منظم نمایند (آخرین مهلت تحویل پاکات به دبیرخانه شرکت تا ساعت 14 روز یکشنبه مورخ 95/5/24 می‌باشد)
4- ارائه کد اقتصادی وهمچنین کد کاربری پایگاه ملی مناقصات کشوری به آدرس http://lets.mporg.ir و شناسه ملی و کدپستی برای کلیه پیمانکاران الزامی است.
5- حضور شرکت‌کنندگان در جلسه بازگشایی پاکات مناقصه با ارائه معرفینامه کتبی آزاد است (جلسه بازگشایی پاکات مناقصه روز دوشنبه مورخ 95/5/25 ساعت 10 صبح)
6-سایر شرایط در اسناد مناقصه درج گردیده است.
7- برای کسب اطلاعات بیشتر با تلفن‌های 8-38235806-081 امور اجرایی یا مالی تماس حاصل فرمایند.
شرکت شهرک‌های صنعتی استان همدان

الوو پیام...
مدیران محترم ادارات و روابط عمومی‌های گرامی

تلفن: 38279040 - 081 پیامک: 10006066
E-mail: mardomi@hamedanpayam.com

پیام تاریخ، تمدن و فرهنگ مادستان
The Message Of Madestan's History & Civilization & Culture
روزنامه همدان پیام
2
یکشنبه 10 مردادماه 1395 شماره 2694
خبر
khabar@hamedanpayam.com

## جوان مهارت دیده بیکار نمی‌ماند

استاندار همدان با بیان اینکه شاید دانشجویی که فقط درس تئوری خوانده بیکار باشد اما یک کارگر ماهر بیکار نخواهد ماند گفت: مهارت جوانان راه مبارزه با تحریم دشمنان و نیز ارتقای اقتصاد کشور است.

محمدناصر نیکبخت در جلسه دیداری که جمعی از مدیران، مربیان و رؤسای مراکز دولتی و خصوصی فنی‌وحرفه‌ای با وی داشتند گفت: با توجه به اینکه فنی‌وحرفه‌ای یکی از عمده‌ترین و تأثیرگذارترین سازمان‌ها برای اشتغال جوانان و ارتقای وضع معیشتی مردم است لازم است این دستگاه مهارت‌آموزان را پس از فراغت از آموزش نیز رصد کند.

وی گفت: ما در بسیاری از زمینه‌ها استعدادهای خوبی داریم که اگر هر یک از این استعدادها تبدیل به اشتغال شود 50 درصد بیکاری استان حل می‌شود. استاندار همدان با اشاره به اینکه در استان همدان هیچ مشکلی برای به کارگیری مهارت دیده‌ها با توجه به تسهیلاتی که دولت در نظر گرفته وجود ندارد افزود: در زمینه کارآفرینی به ویژه افرادی که دارای مهارت لازم باشند تسهیلات لازم را ارائه می‌دهیم بنابراین فنی‌وحرفه‌ای می‌تواند با استفاده از این فرصت کارآموزان خود را به سمت اشتغال و کارآفرینی سوق دهد. استاندار همدان از عوامل فنی‌وحرفه‌ای خواست از کارآموزان خود مراقبت کنند تا آنچه آموخته‌اند تبدیل به کار شود.

وی ادامه داد: فارغ از مباحث سیاسی و جناحی، به اینکه جوانی در بازار کار مشغول شود عشق می‌ورزم و همه دغدغه من حل مشکل بیکاری مردم است.

در این جلسه مدیرکل فنی‌وحرفه‌ای استان نیز با اشاره به اینکه فنی‌وحرفه‌ای حرکت‌های جدیدی برای نقش‌آفرینی برای بازار کار آغاز کرده است گفت: به دنبال ایجاد و تثبیت اشتغال نیازهای بازار کار شناسایی و بر اساس آن آموزش‌های لازم ارائه می‌شود.

علیرضا مهرابی افزود: قطعاً هر چقدر آموزش‌های مهارتی بیشتر باشد جایگاه اشتغال نیز ارتقا می‌یابد.

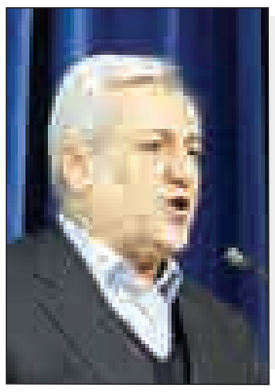

### یادداشت روز

## این کافی نیست!

احساس استاندار و مدیران دخیل در ستاد تسهیل و رفع موانع تولید پس از پایان هر جلسه مسرت و شعف حاصل از برداشته شدن موانع و روان شدن چرخ تولید است. در پیگیری مشکلات و اتخاذ تصمیمات در این بخش بحق باید گفت که مدیریت ارشد استان حداکثر توان را به کار گرفته و برخلاف ستاد تسهیل استان‌های دیگر شخصاً جلسات را علی‌رغم مشغله‌های دیگر اداره کرده است.

آنچنان که در جلسه روز پنجشنبه ستاد تسهیل گزارش داده شد تاکنون 560 مصوبه از دل این جلسات بیرون آمده که بیش از 20 درصد آن اجرایی شده است. هرچند روند اجرای این مصوبات رضایت بخش نیست و شاید تأکید نیکبخت روی حضور میدانی و پیگیری بیشتر پروژه‌ها از این نکته نشأت بگیرد.

علی‌رغم این اقدامات و بازگشت تعداد قابل توجهی از واحدهای تعطیل شده به چرخه تولید اما واقعیت ماجرا حکایت از پیشروی رکود و باقی بودن شرایط دشوار کسب‌وکار در استان را دارد.

هنوز بخش مولد و اشتغال‌آور مسکن در استان خاک رکود می‌خورد و 80 درصد این بخش کلان از کار بیکار شده‌اند. این در حالی است که به طور متوسط در هر انبوه‌سازی توانایی ایجاد اشتغال برای هزار و 200 نفر به طور مستقیم و غیرمستقیم وجود دارد که فقدان آن نشان از بزرگی زیان دارد.

در بخش‌های دیگر از جمله شرکت‌های پیمانکاری استان وضعیت وخیم‌تر از این است. آنچنان که رئیس و اعضای این انجمن گزارش داده‌اند بیشتر پیمانکاران استان یا ورشکسته شده‌اند و یا در حال دست و پا زدن برای تأدیه دیون بانکی هستند. این در حالی است که از پرداخت دیون آنها از سوی دولت چند سالی گذشته و رقمی برای آنها باقی نگذاشته است.

محاسبات تصاعدی مالیاتچی‌ها علی‌رغم تأکید و هشدار مدیریت استان تولیدکنندگان و حتی مهندسان و فعالان را در فشار قرار داده و بانک‌ها- علی‌رغم رضایت استاندار- دست از محاسبه سود مرکب و خانمان‌برانداز برای تولیدکننده برنداشته‌اند.

نمونه آن ماجرای بانک کارآفرین و فریاد اعتراض فعالانی بود که سروصدا به پا کرد. این داستان فقط برای این بانک نیست و امروز تقریباً در جلسه اقتصادی نیست که شکایت و گلایه از عملکرد بانک‌ها در قبال تولیدکنندگان نحیف شده شنیده نشود.

در واقع این صورت وضعیت نشان می‌دهد که چاره رفع بحران اقتصادی از استان محروم همدان، تنها ستاد تسهیل نیست. چه اینکه واحدهای تعطیل شده صنعتی تنها بخشی از اقتصاد سر درگم استان‌اند و نباید به معنای کلیت بازار کسب‌وکار استان تلقی شود.

نرخ بیکاری اگرچه در استان کاهش پیدا کرده اما هنوز هم سایه فقر و کم‌بهره‌گی در جامعه استان دیده می‌شود و اگر بیشتر نشده باشد کمتر هم نشده است.

منکر تلاش‌های انجام شده نباید بود اما آنچه که در این بین مشهود است، نبود اراده و شجاعت کافی برای تشخیص اولویت اصلی مجموعه کشور بوده است.

طی سال‌های مدیریت دولت یازدهم، اگرچه گام‌های اساسی در گشایش فضای بین‌المللی با مذاکرات هسته‌ای و کاهش مخاطرات برداشته شد اما به آن اندازه تلاشی برای گذشتن از دیوار رکود نشد و مردان اقتصادی دولت کمتر دل به ریسک دادند.

این رویه به تبع و سلسله‌وار به استان‌ها نیز سرایت پیدا کرده و آنچه که در استان هم دیده می‌شود حاصل این نگاه بوده است.

به عنوان نمونه اگرچه اولویت توسعه استان گردشگری عنوان می‌شود اما آنچه که از سطح مدیران گزینش شده برای نهاد متولی و تمرکز برنامه‌های استان برداشت می‌شود نشان از این محوریت ندارد و با این وضعیت انتظار شق‌القمر از گردشگری را نباید داشت.

ماحصل آنکه در مقام انصاف نباید منکر خدمات و زحمات دولت و مردان آن شد اما دولتی‌ها برای جهش استان و تمرکز روی اولویت‌ها بیشتر می‌توانستند تلاش کنند. این کافی نیست!

## پیکر پنج شهید والا مقام در همدان تشییع شد

همدان پیام. پیکر پاک پنج شهید دفاع مقدس صبح امروز شنبه همزمان با شهادت امام جعفر صادق(ع)بر دوش مردم دارالمومنین شهر همدان تشییع شد.

تشییع پیکر پاک این پنج شهید گلگون کفن از ساعت ۱۰ صبح روز گذشته پس از اقامه نماز میت توسط نماینده ولی فقیه و امام جمعه شهر همدان آیت الله طه محمدی، از میدان امامزاده عبدالله(ع) آغاز و تا میدان امام خمینی(ره) با حضور خیل عظیم مردمی انجام شد.

در آئین تشییع این شهیدان هشت سال دفاع مقدس پیام مادر شهید حبیب نیا و پیام فرزند شهید نیر پناه قرائت شد.

به گزارش ایرنا ،پس از تشییع پیکر این شهدا پیکر شهیدان مهدی نیر پناه و حمید رضا حبیب نیا به گلزار شهدای همدان منتقل و در کنار دو هزار شهید خفته در این دیار آرام گرفت.

پیکر یک شهید گمنام نیز برای خاکسپاری به ستاد نیروی انتظامی استان همدان منتقل شد.

پیکر دو تن دیگر از شهیدان گمنام نیز به اردوگاه ابوذر استان منتقل شد که خاکسپاری این دو شهید جان بر کف نیز ساعت ۱۸ امروز با حضور عموم مردم در این اردو گاه انجام خواهد شد.

همچنین امروز پیکر مطهر یک شهید گمنام در شهرستان نهاوند تشییع و برای همیشه مهمان مردم ولایتمدار این شهر خواهد شد.

پیکر پاک شهید محمد ضرابی نیز امروز بر دوش مردم شهرستان بهار تشییع شد و در گلزار شهدای این شهر آرام گرفت.

استان همدان در هشت سال دفاع مقدس هشت هزار شهید والا مقام را تقدیم آرمان های انقلاب اسلامی کرده است.

### اتمام 3 ماهه ساخت وساز

# ساخت میدان بار آغاز نشده تعطیل شد!

خبر ساخت میدان بار همدان سال گذشته با سرو صدای زیاد شنیده شد و این امیدواری با حضور بتاجا و شرکت‌های سرمایه‌گذاری وابسته به آن بیشتر هم شد. اما هنوز 3 ماه از آغاز احداث آن نگذشته پروژه با اختلاف روبه‌رو شده است.

هشتم اردیبهشت ماه امسال بود که استاندار در جمع اعضای خانه کارگر استان گفت: توافق اجرایی پروژه میدان‌بار همدان با اعتبار 175 میلیارد تومان هفته آینده با مشارکت شهرداری و سرمایه‌گذاران بتاجا اجرا می‌شود.

چند روز پس از آن نشست انعقاد قرارداد اجرایی احداث میدان بار جدید همدان برپا شد. در آن نشست مدیرعامل بنیاد تعاون ارتش از سرمایه‌گذاری 200 میلیارد تومانی بتاجا برای اجرای این طرح خبر داد و امیدوار است این طرح برای دیگر شهرها نمونه شود.

این پروژه با این وعده و امیدواری‌ها اما هنوز به 3 ماه نکشیده اجرای آن صدای شهردار را درآورده است.

اختلاف بر سر کنار کشیدن یکی از شرکت های سرمایه گذاری پروژه و اشکالاتی است که شهرداری به آن وارد کرده است.

سید مصطفی رسولی در کمیسیون سرمایه‌گذاری و اقتصادی شورای شهر همدان گفت: عملکرد سرمایه‌گذار رضایت‌بخش نبوده و پروژه میدان بار همدان از پیشرفت مناسبی برخوردار نیست.از شهریور ماه سال گذشته و همزمان با سفر ریاست‌جمهوری به استان همدان زمین پروژه میدان‌بار همدان به کنسرسیوم سرمایه‌گذاری تحویل شده ولی چرا تاکنون کاری در این محل نشده است.

وی با بیان اینکه یک سال پروژه معطل مانده است که باید پرسید چه کسی خسارت‌های این پروژه را پرداخت می‌کند افزود: شرکت همپایه به عنوان یک عضو کنسرسیوم بوده و شرکت پیمانکاری نیست، برای ابلاغ قرارداد منتظر امضای این شرکت نیز هستیم.

آنچنان که تسنیم از این جلسه گزارش داده، رسولی با بیان اینکه مشکلات بتاجا حل شد ولی تجهیز کارگاه در یک سال گذشته انجام نشده است، گفت: تیر ماه سال گذشته شرکت همپایه از این کنسرسیوم کنار می‌کشد ولی در این‌باره اطلاعی به شهرداری همدان داده نمی‌شود.

پروژه میدان‌بار همدان پس از 2 سال اعلام فراخوان و ورود کنسرسیوم سرمایه‌گذاری هنوز در بلاتکلیفی بسر برده و عملیات اجرایی آن آغاز نشده است.

### کار را معطل نکنید

مسئول کنسرسیوم سرمایه‌گذاری میدان بار همدان در این جلسه گفت: سال 93 که فراخوان پروژه میدان بار همدان اعلام شد که پیش از ورود به فراخوان مکاتبه‌ای با بنیاد تعاون ارتش مبنی بر جذب حمایت از کنسرسیوم توسط بنیاد بتاجا انجام شد.

گل‌محمدیان گفت: در زمان تنظیم قرارداد برای ورود به روند اجرای پروژه میدان‌بار همدان 3 بخش سرمایه‌گذاری، مدیریتی و اجرایی تعریف شد.

وی بیان کرد: قرار بود بحث سرمایه‌گذاری توسط شرکت بهشت آذین به نمایندگی از بنیاد بتاجا، بخش مدیریتی توسط شرکت سامان افق کیش و بخش اجرایی توسط شرکت همپایه به عنوان پیمانکار انجام شود.

گل‌محمدیان با اشاره به اینکه قرار نبود شرکت همپایه تزریق مالی در این پروژه داشته باشد، گفت: اگر پیمانکار حضور پیدا نکند پروژه باید تعطیل شود؟ با کنار کشیدن پیمانکار ما معطل آن نشده و شرکت دیگری را برای اجرا انتخاب می‌کنیم.

وی با بیان اینکه استاندار همدان بر استفاده از پیمانکاران بومی در اجرای پروژه تأکید داشتند، بیان کرد: تأکید شهرداری و مسئولان همدان این بود تا با استفاده از پیمانکاران بومی زمینه را برای گردش نقدینگی در همدان فراهم کنند.

گل‌محمدیان با بیان اینکه مذاکره با پیمانکار و افراد متخصص بومی منطقه آغاز شده و به دنبال تقسیم کار بین پیمانکاران مختلف بومی بودیم، گفت: توان مالی پشتوانه این پروژه بوده و نگران تأمین نقدینگی نیستیم.

مسئول کنسرسیوم سرمایه‌گذاری میدان بار همدان با اشاره به اینکه شهرداری از کنار کشیدن پیمانکار باید خوشحال باشد چراکه این پروژه توسط پیمانکاران بومی اجرایی می‌شود، افزود: مدیر طرح شرکت بهشت آذین بوده که میدان بار 90 هزار مترمربعی را اجرایی کند.

وی با تأکید بر اینکه مسئولان شهرداری همدان تکلیف را روشن کرده و اجازه ندهند پروژه معطل بماند، خطاب به اعضای شورای شهر و مدیران شهرداری همدان گفت: پیش از انعقاد قرارداد اقداماتی از جمله انعقاد قرارداد با مشاور و طراحی فاز یک، برگزاری جلسات در زمینه جاده دسترسی با زندان همدان، توافق با شرکت برق استان مرکزی برای انتقال دکل‌های برق، مذاکره با بانک برای پرداخت تسهیلات به غرفه‌داران میدان بار فعلی، تشکیل کارگروه اقتصادی طرح و مذاکره با پیمانکار و افراد فنی پروژه در همدان در پروژه صورت گرفت بدون اینکه قرارداد به کنسرسیوم ابلاغ شود.

گل‌محمدیان با اعلام اینکه اگر قرارداد ابلاغ شده بود تاکنون دو فاز از پروژه به اتمام رسیده بود، بیان کرد: مگر می‌شود امتیاز بنیاد بتاجا که فعالیت‌های بزرگ سرمایه‌گذاری دارد با کنار کشیدن شرکت همپایه به عنوان پیمانکار کاهش یابد.

وی با بیان اینکه در قرارداد منعقد شده نام بنیاد بتاجا ذکر شده و در سرمایه‌گذاری این پروژه نقش دارد، گفت: از زمان انتشار فراخوان این پروژه را پیگیری می‌کنیم و اگر عملیات اجرایی آغاز نشده به سبب این بوده که جواز پروژه ابلاغ نشده است.

گل‌محمدیان با تأکید بر اینکه یک نفر به عنوان مدیر در شهرداری همدان باید شجاعت داشته و تصمیم‌گیری کند، بیان کرد: مدیرعامل بنیاد بتاجا قرارداد را امضا کرده ولی مدیران شهرداری می‌گویند بنیاد نقشی در این پروژه ندارد.

### تأکید بر پایش اجرای مصوبات ستاد تسهیل

# نیکبخت: از بنگاه‌ها تحقیق کنید

استاندار همدان بر پیگیری اجرای مصوبات ستاد تسهیل و رفع موانع تولید از سوی کمیته مربوطه تأکید کرد.

جلسه ستاد تسهیل و رفع موانع تولید استان روز پنجشنبه با پیگیری مشکلات چند بنگاه اقتصادی دیگر در استان ادامه یافت. در ابتدای این نشست رئیس سازمان صنعت، معدن و تجارت استان با بیان اینکه ستاد تسهیل تاکنون 560 مصوبه داشته گفت: از این تعداد 161 مصوبه به مرحله اجرا رسیده است.

استاندار همدان در ابتدای جلسه با بیان اینکه تشکیل کمیته پیگیری مصوبات به این شکل مورد نظر من نبود، بیان کرد: منظور من تشکیل کمیته‌ای بود که هر هفته به واحدهایی که در کارگروه مصوبه گذاشته شده، سرکشی شود و با مدیران این واحدها صحبت و مشکلات آن‌ها بررسی و منعکس و گزارش داده شود علاقه دارم کمیته پیگیری و پایش قوی‌تر و گاهی میدانی باشد.

رئیس صنعت، معدن و تجارت همدان در پاسخ به صحبت استاندار در خصوص کمیته پیگیری گفت: ابتدا کمیته‌ای پیگیری مصوبات واحدها خواهد بود و کمیته دیگری پس از احیای واحدها از آنها بازدید می‌کند.

محمدناصر نیکبخت به مشکل شهربازی رنگین‌کمان با بانک ملت در پرداخت اقساط اشاره کرد و افزود: رنگین‌کمان با ایجاد اشتغال برای 90 نفر آمده بود کار عمرانی و توسعه‌ای برای شهر انجام دهد و انتظار دریافت تسهیلات از بانک و استفاده در جای دیگر نداشت چرا که سرمایه‌گذار خود 35 میلیارد تومان سرمایه آورد که با این میزان آورده تنها 20 درصد سهم بانک است، این مهم دلگرمی برای بانک است و پرداختی بانک سوخت نمی‌شود.

وی با تأکید بر اینکه در راستای اقتصاد مقاومتی باید به یک واحد برای حل مشکلات کمک کنیم، بیان کرد: اکنون شهربازی رنگین‌کمان درآمد ندارد و این واقعیتی است چرا که همدانی‌ها از این فرصت کم استفاده می‌کنند و پیشنهاد دادم ورودی را بردارند که البته این مورد نیز کمک چندانی در درآمدزایی ندارد.

استاندار همدان ادامه داد: بعید می‌دانم شهربازی رنگین‌کمان بیشتر از هزینه‌های آب، برق و مصارف و دستمزد نیروها درآمد داشته باشد که به بانک پرداخت کند، بنابراین نیاز به تنفس و استمهال در پرداخت دارد.

در این جلسه مصوب شد یک سال تنفس و 5 سال بعد از تنفس استمهال برای بازپرداخت شهربازی رنگین‌کمان با نرخ سود روز در نظر گرفته شود و جرائم نیز جداگانه در پایان تسویه بخشیده شود.

### توسعه نباید به قیمت تخریب محیط زیست باشد

نیکبخت با اشاره به مشکل شرکت پاکان اسید به عنوان یکی از شرکت‌های تولیدکننده اسید با محیط‌زیست، بیان کرد: سال اقتصاد مقاومتی است و معیشت و اقتصاد مردم را می‌طلبد، ما هم علاقمند به ایجاد اشتغال هستیم اما هیچ یک از موارد مذکور را به قیمت آسیب به محیط زیست مردم نمی‌پسندیم.

وی خواستار نصب فیلتر استاندارد در شرکت پاکان اسید شد و گفت: در صورتی که مشکل این شرکت با نصب فیلتر قابل حل است که هیچ؛ وگرنه ما نمی‌توانیم کمکی کنیم حتی اگر معترضی هم نباشد، باید هر چه زودتر جواب‌آزمایش از آزمایشگاه معتمد ارائه شود، عدد نیز نباید فاصله زیادی با استاندارد داشته باشد تا مشکل صدور پروانه حل شده و مشکل سرمایه در گردش از بانک مرتبط پیگیری شود.

نیکبخت با اشاره به بخشنامه جدید، بیان کرد: در این بخشنامه قید شده معوقات و چک برگشتی را در ارائه تسهیلات به واحد تولیدی مانع نبینند و مالیات را تقسیط کنند، شرایط اقتصاد مقاومتی حل مسائل به صورت ویژه برای همین موارد است.

وی گفت: واحدهایی که توان دارند و پرداخت می‌کنند که نیاز به کمک ندارد، بلکه کمک باید برای واحدهای دارای مشکل باشد.

## صدور مجوز کتاب در داخل استان میسر شد

مدیرکل فرهنگ‌وارشاد اسلامی استان همدان خبر داد که همدان به عنوان یکی از استان‌های معین انتخاب شده و از این پس مجوز نشر کتاب در همدان هم صادر می‌شود.

فاضل عبادی در جلسه کارگروه نظارت بر نشر کتاب استان همدان کتاب را مهمترین عامل رشد و توسعه فرهنگی جامعه دانست و گفت: استان همدان در حوزه چاپ و نشر کتاب وضعیت مطلوبی دارد.

وی افزود: هم اکنون 85 ناشر در این استان فعالیت دارند و سالانه بیش از 400 عنوان کتاب در همدان منتشر می‌شود.

عبادی همدان را از نظر دارا بودن زیرساخت‌ها و ظرفیت‌های فرهنگی، جزو استان‌های برجسته کشور دانست و گفت: از آنجایی که زیرساخت‌های چاپی همدان در غرب کشور نمونه و آمار نشر کتاب در استان قابل توجه است، تسریع در صدور مجوزهای نشر ضروری به نظر می‌رسید.

وی افزود: از این‌رو با توجه به شعار دولت تدبیر و امید مبنی بر توزیع عادلانه امکانات و عدالت فرهنگی، همدان برای صدور مجوز اعلام آمادگی کرد.مدیرکل فرهنگ‌وارشاد اسلامی استان همدان با بیان اینکه صدور مجوز چاپ کتاب ابتدا فقط در تهران متمرکز بود و در سال‌های اخیر به 5 استان کشور هم مجوز داده شده بود گفت: در مرحله دوم از این طرح، بنا شد که 5 استان دیگر نیز به این آمار اضافه شود که پس از بررسی صلاحیت‌ها و ظرفیت‌های موجود، اسفندماه سال گذشته این درخواست همدان پذیرفته شد.عبادی افزود: پس از واگذاری اختیارات صدور مجوز نشر کتاب به همدان، کارگروه تخصصی این حوزه با حضور اساتید برجسته دانشگاهی تشکیل و سرگروه‌های رشته‌های مختلف تعیین شدند.

مدیرکل فرهنگ‌وارشاد اسلامی استان همدان با تأکید بر اینکه علاوه بر سرگروه‌ها، 14 کارشناس نیز در این حوزه فعال خواهند بود گفت: فروردین ماه امسال نخستین نشست با سرگروه‌ها برگزار و کارشناسان هر رشته توسط سرگروه آن رشته، معرفی شدند.

shenide@hamedanpayam.com

### شنیده‌ها

1- نصب سامانه ردیاب بر روی خودروهای حمل نخاله همدان ضروری می‌شود. گویا قرار است تا شهرداری ضمن ساماندهی خودروهای حمل نخاله ساختمانی اقدام به نصب سامانه ردیاب بر روی این خودروها کند تا مبدأ و مقصد تخلیه نخاله مشخص شود. گفتنی است متأسفانه خودروهای حمل نخاله‌های ساختمانی اقدام به تخلیه نخاله‌های ساختمانی در مسیر جاده‌های اصلی و روستایی، مناطق تفریحی و حتی رودخانه‌ها می‌کنند.

2- برنامه‌ریزی برای افزایش صادرات انگور از استان به روسیه در حال انجام است. گویا روسیه هشتمین واردکننده انگور دنیا است .گفتنی است ایران پارسال 266 میلیون دلار انگور تازه به روسیه صادر کرده و حدود 10 درصد سهم بازار انگور این کشور تعلق به ایران دارد.

3- رایزنی برای رسیدن به لیست در انتخابات شوراهای استان آغاز شده است. گویا این لیست‌ها به جای احزاب با محوریت عناصر ذی‌نفوذ بسته می‌شود. گفتنی است توجه برخی عناصر ذی‌نفوذ به مسائل شهری در این روزها در این جهت ارزیابی می‌شود.

4- تودیع و معارفه مدیران استان در این هفته ادامه می‌یابد. گویا چند مدیر در روزهای آتی تودیع خواهند شد. گفتنی است این تغییرات برای توانمندسازی دولت در بخش مدیریتی در سال انتخابات انجام می‌شود.

5- نخستین انجمن صنفی کارفرمایی نشریات محلی کشور آغاز به کار کرده است. گویا این انجمن در استان کردستان فعال شده است. گفتنی است فعالان مطبوعاتی و رسانه‌ای با توجه به رسالت خطیر خود از تأثیرگذارترین صنوف در جامعه هستند و توسعه و تعالی فعالیت‌های بسیاری از صنوف با فعالیت‌های صنف مطبوعات مرتبط است.

### یادداشت

## عوارض زندگی بخور و نمیر چقدر تمام می‌شود

» مهدی ناصرنژاد

اقتصاد سالم به غیر از زیرساخت‌های بزرگ و اساسی از جمله سرمایه ملی، نیروی انسانی کارآمد، منابع طبیعی، صنعت حمل‌ونقل، راه‌های ارتباطی پیشرفته و و و، نکته‌های ریز و باریک‌تر از مو هم دارد که اگر از نظر پنهان بماند و یا ناچیز شمرده شود، به موریانه‌ای تبدیل می‌شود که تمام داشته‌های درشت و ستون‌های اصلی را از درون پوک خواهد ساخت.

به لطف خصوصی‌سازی کارهای زیادی ظرف حداقل 10 سال گذشته انجام گرفته و بسیاری خدمات از حیطه اختیار دولت‌ها خارج شده و به بخش‌های غیردولتی واگذار شده است؛ صرفنظر از اینکه هنوز هم بخش‌های عمده‌ای از منابع سرمایه‌ای و درآمدزا همچنان متعلق به دولت است.

یکی از خروجی‌های به ظاهر کوچک ولیکن حساسیت‌آفرین خدمات‌رسانی توسط بخش خصوصی همین عوارض‌های ریز و درشتی است که به عناوین گوناگون از مردم دریافت می‌شود. امروزه از ارسال یک پیامک چند حرفی و ناخواسته گرفته تا ورود سواره به خیابان و جاده‌ها از مردم عوارض گرفته می‌شود. هر هزینه از سوی مردم برای خرید و پذیرایی مشمول پرداخت درصد ارزش‌افزوده هم هست و اگر گیر کوچکی در یک شرکت یا اداره داشته باشی، باید تمام سازمان‌های دیگر را دور بزنی و با برگه‌های تسویه‌حساب کامل به سر جای اولت برگردی.

قصد سلام و عرض ارادت در شرکت‌های خدمات‌رسان را هم داشته باشی، ابتدا باید یک ورودی به ظن خودشان ناقابل پرداخت کنی تا بعد با مخارج جانبی به سلامت پاسخ گفته شود. قبض آب و برق و گاز و تلفن به علت‌های مختلف به دستت نمی‌رسد و مجبور می‌شوی با مراجعه حضوری و درخواست صدور المثنی قبض مربوطه را پرداخت کنی. و اگر کارت بیفتد و در جایی و شرکتی فتوکپی از اسناد و مدارک لازم داشته باشی برای یک برگ فتوکپی حداکثر 200 تومانی باید هزار تومانی بپردازی.

در نهایت شاید در بسیاری از مجامع پیشرفته قبول چنین عوارضی توسط شهروندان از روی میل و وظیفه و احساس مسئولیت باشد؛ چراکه اگر با میل عوارض و مالیات و خراج پرداخت می‌کنی در مقابل امکان آسایش و تخفیف و معافیت کامل برایت فراهم است. اما این سرنا برای ما از سر گشادش نواخته می‌شود؛ چرا که عوارض داده و نداده‌اش فرقی نمی‌کند. اما مجموع ارقام چنین عوارضی خُرد و پراکنده برای یک خانواده اجاره‌نشین و قسط‌بده با درآمد ماهیانه حداکثر 800 هزار تومان چون سیلی بنیان‌کن خواهد بود.

مالیات در تمام کشورها حق مسلم دولت و برای اداره امور مملکت است. قطعاً دستگاه‌های نظارتی بسیار قانونمند و خبره بر جریان گردش مالیات‌ها نظارت دارند و هدایت می‌کنند.

ولیکن چیزی که به عنوان عوارض حالا یا به صورت پارکبان و ورودی به مکان‌های خدماتی و سیاحتی و بسیاری تعرفه‌های خدماتی از مردم دریافت می‌شود، بعضاً خارج از معیارهای رسمی و قانونی است که بر قشرهای ضعیف تحمیل می‌شود.

حال اگر ضرورت دریافت انواع عوارض هرچند اندک از قشرهای دارا و ندار را در کنار لازمه پرداخت حقوق‌های نجومی و آنچنانی به مدیران خدمتگزار در بوته سنجش و قضاوت گذاشته شود، به این نتیجه می‌رسیم که اگر انصاف و سازمان و نظارت و مدیریت اصولی و سالم عمل کند، نه سیخ خواهد سوخت و نه کباب!

پیام تاریخ، تمدن و فرهنگ مادستان
The Message Of Madestan's History & Civilization & Culture
روزنامه همدان پیام
۳
یکشنبه ● ۱۰ مردادماه ۱۳۹۵ ● شماره ۲۶۹۴
مادستان
madestan@hamedanpayam.com

## کمپ‌های نهاوند به تیم پزشکی مجهز شوند

نهاوند- خبرنگار همدان‌پیام: کمپ‌هایی که تا آبان‌ماه ۹۵ به تیم پزشکی و روانشناسی مجهز نشوند، پلمپ می‌شوند.
معاون فرماندار نهاوند در نشست شورای هماهنگی مبارزه با مواد مخدر شهرستان گفت: در نهاوند ۸ کمپ فعال است که یکی از برنامه‌های مهم بهزیستی برای خدمات‌دهی بهتر به جامعه معتادان تجهیز این کمپ‌ها تا آبان‌ماه به تیم پزشکی است.
سید رضا سلامتی با تأکید بر برگزاری کلاس‌های مهارت زندگی در روستاها افزود: در روستاها الزاماً کلاس‌های مهارت زندگی برگزار و سعی شود در این برنامه روستاهایی که بیشتر در معرض آسیب اجتماعی هستند، در اولویت قرار گیرند.
وی با ابراز رضایت از اقدامات نیروی انتظامی بیان کرد: به‌رغم تنگناهایی که در بحث کمبود نیرو و امکانات در نیروی انتظامی وجود دارد، اما این ارگان دستاوردهای خوبی داشته است و به خوبی توانسته امنیت و آرامش نسبی را در سطح ایجاد کنند.
رئیس بهزیستی شهرستان نهاوند هم گفت: از مجموع ۸ کمپ فعال نهاوند سال گذشته، ۳ هزار و ۵۰۰ نفر خروجی از کمپ‌های نهاوند داشته‌ایم که برای ارائه تسهیلات هم مبالغی به بهبودیافتگانی اختصاص یافته که دارای مهارت فنی‌وحرفه‌ای بوده‌اند و ۲ سال از ترک اعتیادشان گذشته باشد.
داریوش سلگی افزود: این تسهیلات بین ۹ تا ۱۵ میلیون تومان در قالب وام اشتغالزایی اعطا می‌شود که سال گذشته ۹۵۰ میلیون تومان وام در این خصوص اعطا شد.
وی بیان کرد: تاکنون ۱۸ نفر از طریق متادون درمانی ترک اعتیاد داشته‌اند که به هر نفر نیز ۵۰ هزار تومان یاری برگ داده شده است.

### در نشست مشورتی دهیاران مطرح شد

# استقرار نظام فنی روستایی در فامنین

فامنین- خبرنگار همدان‌پیام: نظام فنی روستایی در شهرستان فامنین مستقر می‌شود.
فرماندار فامنین در نشست مشورتی دهیاران شهرستان با حضور مدیرکل بنیاد مسکن استان گفت: دهیاران باید از این افراد متخصص برای ساخت‌وساز در روستاها استفاده و فعالیت‌های خود را مستندسازی کنند.
ظاهر پورمجاهد با تأکید بر اینکه هدف دولت تدبیروامید، انجام کار با برنامه و کار اصولی برای خدمت صادقانه به مردم است، بیان کرد: با توجه به کمبود اعتبارات و وضع مالی دولت در بخش مرکزی حدود ۲۰ میلیارد ریال اعتبار برای دهیاری‌ها در سال ۹۴ و در ۳ ماهه نخست سال ۹۵ هم حدود ۲ میلیارد و ۶۰۰ میلیون ریال اختصاص یافته است.
وی همچنین از اختصاص اعتبار ۲ میلیارد و ۵۰۰ میلیون ریالی برای دهیاری‌های بخش پیشخور در سال‌های ۹۴ و ۹۵ خبر داد.
پورمجاهد در ادامه گفت: خانه قرآنی در اولویت مباحث فرهنگی روستاها قرار دارد و باید از بستر به وجود آمده استفاده شود و این دهیاران هستند که باید به کارهای خود و مردم نظم دهند.

### مسکن روستایی فامنین باید تقویت شود

مدیرکل بنیاد مسکن انقلاب اسلامی استان همدان هم در این نشست بیان کرد: کشور ما با افق روشن برای پیشبرد اهداف مردم روستا در حال پیشروی بوده و این نشان‌دهنده مسئولیت سخت و دشوار دهیاران است.
به گفته حسن ظفری، ما مجری سیاست‌های دولت هستیم و باید با هم ادبیات مشترک و مسیری که به سمت توسعه و آبادانی روستاست را طی کنیم.
وی بیان کرد: آمار نشان‌دهنده این است که شهرستان فامنین با داشتن ۲۲ درصد بهسازی و نوسازی مسکن روستایی، فاصله قابل توجهی با استان دارد و باید آن را تقویت کرد.
ظفری گفت: ما نیازمند تعداد ۳ هزار و ۹۷۷ فقره تسهیلات بهسازی و نوسازی مسکن روستایی هستیم تا در یک افق ۹ ساله به شاخص ۷۰ درصد بهسازی و نوسازی اماکن روستایی برسیم.
وی همچنین از پیش‌بینی تخصیص ۵۰۰ فقره سهمیه تسهیلات برای شهرستان خبر داد و افزود: این تسهیلات در مبالغ ۲۰۰ و ۱۸۰ میلیون ریالی به روستاییان با شرایط بسیار آسان پرداخت می‌شود.
مدیرکل بنیاد مسکن انقلاب اسلامی استان گفت: در شهر فامنین برای احداث و نوسازی مسکن شهری مبلغ ۲۰۰ میلیون ریال وام با اقساط ۱۵ ساله و نرخ سود ٤ درصد پرداخت می‌شود.
در ادامه جلسه، ۳ نفر از مدیران شهرستان فامنین حجت‌الاسلام ملکی، رئیس تبلیغات اسلامی؛ عزیزی، رئیس محیط‌زیست و شاهمردی، رئیس هلال احمر شهرستان موارد و درخواست‌های کاری خود را مطرح کردند و به سؤالات دهیاران پاسخ داده شد.

## همت برای رسیدن به توسعه شهری نهاوند

رسیدن به بهبود منظر شهری و توسعه شهر نهاوند راه و هدف ما در این شهر است که همت می‌خواهد.
نماینده مردم نهاوند در مجلس شورای اسلامی در نشست با شهردار و اعضای شورای اسلامی شهر به طرح و بررسی مشکلات شهر نهاوند پرداختند.
به گزارش روابط عمومی شهرداری، حسن بهرام‌نیا با اشاره به تلاش در رفع محرومیت‌های موجود برای رسیدن به شهر توسعه‌یافته، گفت: اقدامات انجام شده در شهر نهاوند با توجه به شرایط سخت قابل قدردانی است و اینها نتیجه همدلی و همراهی شورا و شهرداری است که راه‌های برون‌رفت از مشکلات را به دست آورده‌اند.
به گفته وی، حضور یوسفیان در نهاوند فرصت مغتنمی است که باید از تجربیات و توان مدیریتی وی به درستی استفاده کنیم.
بهرام‌نیا از به کارگیری تمام توان خود برای ارتقا و پیشرفت نهاوند خبر داد و افزود: در حال حاضر باید تلاش کنیم زمان از دست نرود و از تمام فرصت‌ها بدون شعار و جهت‌دهی خاص استفاده کنیم و تنها مصلحت شهر را در نظر بگیریم.
شهردار نهاوند هم به بیان اقدامات شهرداری پرداخت و گفت: اجرای نهضت آسفالت، انعقاد قرارداد خاتم‌الاوصیا، راه‌اندازی مرکز فرهنگی- ورزشی، نصب دوربین‌های مدار بسته، خرید ماشین‌آلات کشاورزی، خرید قیر یارانه‌ای، جداسازی آب شرب از فضای سبز، نصب باجه بانک شهر و... از جمله اقدامات صورت گرفته و در حال انجام در شهر نهاوند است.
به گفته امیررضا یوسفیان، امید است با برنامه‌ریزی‌های مدون و منسجم بتوانیم نهاوند را در مسیر توسعه قرار دهیم.
وی با تأکید بر وجود همدلی در مجموعه مدیریت شهری، ابراز امیدواری کرد با تلاش و همت و همدلی در این مجموعه بتوانیم به درآمدهای پایدار دست یابیم، چراکه با دستیابی به این امر بسیاری از مشکلات این شهرداری حل می‌شود.

## کبودراهنگ پایلوت زندگی اسلامی ایرانی شود

کبودراهنگ- عمرانی مینایی- خبرنگار همدان‌پیام: کبودراهنگ می‌تواند پایلوت سبک زندگی اسلامی ایرانی باشد.
نماینده مردم کبودراهنگ و بهار درمجلس شورای اسلامی در شورای فرهنگ عمومی شهرستان کبودراهنگ گفت: ارتقای سبک زندگی به اسلامی ایرانی از فرمایشات مقام معظم رهبری بوده که همواره مورد توجه مسئولان فرهنگی کشور بوده است و کبودراهنگ با توجه به ویژگی‌های خاص خود و سبقه مذهبی مردمان این شهرستان می‌تواند پایلوت زندگی اسلامی و ایرانی باشد.
محمدعلی پورمختار افزود: باید در این زمینه کتب و مقالات متعددی ارائه شود که سبک زندگی ایرانی را به مردم آموزش و آگهی دهند.
وی با اشاره به مشکلات و معضلات فرهنگی کبودراهنگ بیان کرد: اعتیاد و گرایش به سوءمصرف مواد مخدر از معضلاتی بوده که همواره گریبان‌گیر تمام جوامع دنیاست و اگر علت و ریشه این گرایش در کشور و همچنین در شهرستان شناسایی شود می‌توان راهکارهای مناسبی برای مقابله با آن ارائه داد.
امام‌جمعه کبودراهنگ هم در این نشست گفت: علاوه بر اعتیاد به مواد مخدر، قاچاق کالا از معضلات اجتماعی حاکم بر جوامع است و متأسفانه کبودراهنگ در مسیر مواصلاتی قرار دارد که قاچاق کالا از این مسیرها صورت می‌گیرد و موقعیت جغرافیایی خاص و وسعت بسیار بالای آن این مکان را برای قاچاقچیان راحت‌تر کرده است.
حجت‌الاسلام یوسف روحانی افزایش تعداد پاسگاه‌های پلیس و ایستگاه‌های ایست و بازرسی را در ورودی‌های شهرستان خواستار شد و افزود: با این کار ورود و خروج کالاهای قاچاق از مسیرهای مواصلاتی برای متخلفان سخت‌تر می‌شود. فرماندار کبودراهنگ هم در ادامه از تخریب ۲ واحد مسکونی خالی از سکنه آلوده به مواد مخدر خبر داد و گفت: ۲ واحد مسکونی در منطقه از شهر کبودراهنگ پاتوق مصرف‌کنندگان و فروشندگان مواد مخدر بوده است که با شناسایی این واحدها و با حکم مرجع قضایی هر دو واحد تخریب و پاکسازی شده‌اند. احسان قنبری افزود: به لحاظ سابقه مذهبی و فرهنگی کبودراهنگ معضلات و مشکلات اجتماعی آنچنان مادی در این منطقه مشاهده نمی‌شود. همچنین قاچاق کالا در کبودراهنگ صرفاً به خاطر این است که این شهرستان در مسیر محل عبور قاچاق قرار گرفته است و یکی از معضلات به شمار می‌رود.

## شیوع اعتیاد در «چنارسفلی» به علت فقر و بیکاری

فقر و بیکاری بیشترین علت اعتیاد روستای چنارسفلی شهرستان اسدآباد است.
فرماندار اسدآباد در شورای هماهنگی مبارزه با موادمخدر شهرستان، گفت: در حال حاضر روستای چنارسفلی با ٤ هزار نفرجمعیت دارای آسیب اجتماعی بالا از نوع اعتیاد است که کارگروه ویژه برای ساماندهی وضعیت اجتماعی و اقتصادی آن برگزار شده است.
به گزارش ایسنا، مسعود بکایی با اشاره به پیشنهاد برنامه‌هایی در این کارگروه ویژه برای اجرا در روستای چنارسفلی افزود: توجه به اشتغال خانگی و خوداشتغالی، برگزاری چند دوره آموزش فنی‌وحرفه‌ای، برگزاری دوره‌های قالیبافی توسط کمیته امداد و برگزاری برخی همایش‌ها و برنامه‌های فرهنگی از جمله این برنامه‌های پیشنهادی به منظور اجرا در روستای چنارسفلی بوده است.
وی با بیان اینکه این اقدامات در سطح روستای چنارسفلی چندان عمده و کافی نیست، گفت: باید با راهکارهای مختلف با جذب سرمایه‌گذارانی از خود مردم چنار محلی نسبت به ایجاد برخی صنایع کوچک و فعالیت‌های تولیدی و صنعتی برای اشتغال جوانان روستا اقدام کرد البته مشکلات این روستا باید در ستاد مبارزه با مواد مخدر استان عنوان شود.
بکایی با تأکید بر فعالیت‌های پررنگ‌تر مؤسسات و ادارات آموزشی و فرهنگی در تشکیل گروه‌های مذهبی و معنوی در روستای چنارسفلی بیان کرد: هر برنامه‌ای که موجب پیشگیری از اعتیاد در این روستا می‌شود، ادارات ذی‌ربط نسبت به آبادسازی، پیشگیری و هشدار در روستا تلاش کنند.
فرماندار اسدآباد با تأکید بر ایجاد زمینه‌های اشتغال در روستای چنارسفلی گفت: در سال گذشته بر اساس آمار ۷۰۰ هزار نفر در ۷ هزار و ۵۰۰ کمپ موجود کشور اعتیادشان را ترک کرده‌اند. بکایی با اشاره به وجود ۲۰۰ تا ۲۵۰ میلیون افراد معتاد در جهان افزود: براساس احتمالات ۳ تا ۸ میلیون در کشور معتاد وجود داشته باشد.
وی بیان کرد: در حال حاضر وزارتخانه‌هایی چون آموزش‌وپرورش و تعاون، کار و رفاه اجتماعی براساس اولویت کار برای توانمندسازی و پیشگیری برنامه‌هایی را در دست اجرا دارند. همچنین افزایش امکانات و توان و استحکام لازم نیروی انتظامی نیز می‌تواند برای پیشگیری از اعتیاد مؤثر باشد.

### کوتاه از شهرستان

## رشته‌های دانشکده فنی تویسرکان کاهش نمی‌یابد

اجازه نمی‌دهیم رشته‌های تحصیلی دانشکده فنی تویسرکان کاهش پیدا کند.
فرماندار تویسرکان در گفت‌وگو با ایرنا گفت: موقعیت جغرافیایی دانشکده فنی این شهرستان و مشکل در راه دسترسی به این دانشکده موجب برخی اظهار نظرها مبنی بر نبود امکان لازم برای جذب دانشجویان دختر در این دانشکده شده است.
حبیب مومیوند افزود: برخی از افراد با این توجیه به دنبال حذف رشته صنایع غذایی به عنوان یکی از بهترین رشته‌های تحصیلی این دانشکده و انتقال آن به یک شهرستان دیگر بودند.
وی با اشاره به اینکه دانشکده فنی تویسرکان به لحاظ امکانات و تجهیزات فنی، تخصصی و ساختمانی از بهترین شرایط برخوردار است، بیان کرد: ساماندهی راه دسترسی به این دانشکده و راه‌اندازی خط ویژه تاکسی برای آن یکی از راهکارهایی است که می‌توان برای رفع این مشکل انجام داد.
فرماندار تویسرکان گفت: همه هماهنگی‌ها و اقدام لازم برای تعریض و ساماندهی راه دسترسی و ایجاد امکان برای رفت‌وآمد آسان دانشجویان به این دانشکده به عمل آمده است و موانع جذب دانشجویان دختر برای این دانشکده بزودی رفع می‌شود.
مومیوند از مسئولان ارشد مرتبط با این بخش خواست تا زمینه مورد نیاز برای جذب دانشجویان دختر و افزایش رشته‌های تحصیلی این دانشکده را فراهم کنند.
دانشکده فنی تویسرکان در سال ۸۹ توسط خیر نیک‌اندیش «بحری اصفهانی» در تویسرکان ساخته شد و اکنون ٤۷۰ دانشجو در رشته‌های مهندسی صنایع، مهندسی صنایع غذایی و مهندسی کامپیوتر در این دانشکده مشغول به تحصیل هستند.

## دام‌ها در رزن به صورت سنتی کشتار می‌شوند

در شهرستان رزن حتی یک واحد کشتارگاه صنعتی وجود ندارد و همه دام‌ها به صورت سنتی ذبح می‌شوند.
معاون فرماندار رزن در کارگروه سلامت و امنیت غذایی شهرستان با بیان اینکه در این شهرستان روزانه ۱۰ رأس دام سنگین و ۲۰ رأس دام سبک کشتار می‌شود، گفت: متأسفانه در شهرستان حتی یک واحد کشتارگاه صنعتی وجود ندارد و همه این دام‌ها به صورت سنتی ذبح می‌شوند. به گزارش فارس، علیرضا نوربخش افزود: توجه به کشتار بهداشتی دام و طیور می‌تواند در گسترش نداشتن بیماری‌ها نقش بسزایی داشته باشد و هر چقدر این مکان‌ها بهداشتی باشند محصولات ارائه شده به مردم بهداشتی خواهد بود.
وی از بهره‌برداری درمانگاه‌های شهرهای دمق و قروه درجزین با اعتبار یک میلیارد و ۷۵۰ میلیون تومان و ۲ پایگاه اورژانس سلامت در سالجاری خبر داد.

## دانشکده علمی و کاربردی حلقه اتصال بازار کار است

فاطمه کوکبی‌جلال- هفته گذشته مراسم جشن فارغ‌التحصیلی دانشگاه علمی و کاربردی بهزیستی همدان در حالی برگزار شد که این دانشکده را حلقه اتصال بازار کار خواندند.
این مراسم با حضور معاون اجتماعی استانداری، مدیرکل تعاون، کار و رفاه اجتماعی استان، مدیرکل بهزیستی استان همدان، ریاست دانشگاه مرکز علمی کاربردی بهزیستی و تأمین اجتماعی و دانشجویان در کانون بسیج مهدیه برگزار شد.
مدیرکل بهزیستی استان همدان، دانشگاه علمی- کاربردی را حلقه ارتباطی دانشگاه با بازار کار خواند و گفت: این دانشگاه می‌تواند در فراهم کردن زمینه اشتغال نه استخدام مؤثر واقع شود.
حمیدرضا الوند؛ علم‌باوری، انسان‌باوری و آینده‌باوری را ۳ محور توسعه برشمرد و افزود: بهزیستی در اعطای مجوز به مراکز غیردولتی پیشرو بوده و بیش از ۹۰ درصد فعالیت‌های خود را به بخش خصوصی واگذار کرده است و ما نیز در بهزیستی استان به این روند ادامه خواهیم داد. وی، توسعه برنامه‌های پیشگیرانه در حوزه‌های مختلف را از برنامه‌های اساسی بهزیستی استان دانست و گفت: دانشگاه علمی کاربردی در تحقق این مهم می‌تواند مؤثر واقع شود و دانشجویان این دانشگاه با دانش فراگرفته شده می‌توانند در کمک به جامعه هدف سازمان بهزیستی ما را همراهی کنند.
در پایان مراسم با اهدای لوح دانش‌آموختگی و گل از دانشجویان قدردانی شد.

### الووو پیام

ایمیل ——— mardomi@hamedanpayam.com
پیامک ——— ۱۰۰۰۶۰۶۶
تلفن و پیام‌گیر ——— ۳۸۲۷۹۰۴۰ - ۰۸۱

این روزها همزمان با هفته کارآفرینی و فنی‌وحرفه‌ای خواستم از مسئولان امر خواهش کنم که برای جذب فرزندانمان در رشته‌های فنی و هدایت آنها به سمت خود اشتغالزایی، برنامه‌ریزی کنند تا به نقطه‌ای نرسیم که ظرفیت بازار کار در هر یک از رشته‌های مورد نظر اشباع شده باشد. لطفاً بر اساس نیاز بازار و... اقدام کنید. زمان‌های گذشته خاطرم هست که برای تحصیل در دانشگاه به سختی وارد این عرصه شدم اما بعد مدتی برای بالا بردن علم فرزندان، عرصه را باز کردند.
الان فارغ‌التحصیلان دانشگاهی زیادی داریم که بیکار مانده‌اند. فرهنگ کارآفرینی هم خیلی کم وجود دارد از طرفی باید حمایت مالی و معنوی مسئولان امر هم وجود داشته باشد تا انگیزه کار و به کارگیری افراد دیگر را داشته باشند.
خواستم دردل کوتاهی داشته باشم؛ هرچند دوست داشتم بیشتر از این‌ها بگویم. اما سخن کوتاه می‌کنم.

**تماس تلفنی**

چند روز پیش در محله گلشن نهاوند چند جوان و نوجوان را در حال سیگار کشیدن دیدم. خواستم بپرسم چرا ورزش در محلات نهاوند کمرنگ است و اصلاً ورزش محلات متولی ندارد.
مگر شهرستان نهاوند با سایر شهرستان‌ها فرق دارد؟ چرا شهرداری بودجه‌ای برای فعالیت و ساخت زمین‌های ورزشی کنار نمی‌گذارد؟ شورای شهر با شعار ورزش در محلات و پارک‌ها وارد میدان شد، حالا حتی یک قدم هم برنداشته‌اند. جوانان همه که پول ثبت‌نام در سالن‌های ورزشی را ندارند.

**سیفی**

### جوابیه

احتراماً عطف به مطلب منتشره در روز یکشنبه مورخ ۹۵/٤/۲۰ در روزنامه همدان‌پیام شماره ۲٦۷۷ در صفحه ۳ قسمت الوپیام در خصوص قطعی برق در برخی مناطق از جمله میدان شاهد تا تقاطع انبار نفت به اطلاع می‌رساند طی بررسی به عمل آمده مورد خاصی از قطعی برق در منطقه فوق‌الذکر نبوده است. لذا خواهشمند است در صورت وجود هرگونه خاموشی، تاریخ و زمان مربوطه را اعلام فرمایید تا در اسرع وقت رسیدگی گردد. برای ارتباط با ما می‌توانید از طریق تلفن ۳-۳۸۲۵۲۹۸۲ و یا سامانه تلفنی ۱۲۱ و یا از طریق سایت شرکت به آدرس www.edch.ir اقدام فرمایید.
خواهشمند است نسبت به درج مطلب بالا در همان ستون برای اطلاع عمومی شهروندان گرامی اقدام نمایید.

* **احمدرضا روزبیانی، مدیردفتر روابط عمومی**

### خبر

## تسطیح ۷۰ کیلومتری شانه‌راه‌های آسفالته در فامنین

رگلاژ و تسطیح شانه‌راه‌های آسفالته به طول ۷۰ کیلومتر در تقاطع فیض‌آباد در محور سراوک- محور پل ۱۲۳ به گردنه و محور ستق شهرستان فامنین انجام شده است.
رئیس راه‌وشهرسازی شهرستان فامنین در گفت‌وگو با فارس گفت: پاکسازی و تنظیم قنوها با گریدر در راه‌های شریانی اصلی در محور سراوک- تجرک- ستق به طول ٤۰ کیلومتر و در راه‌های روستایی این محور به طول ۵ کیلومتر انجام شده است.
ابوذر میهنی افزود: در محورهای اصله- روعان- سراوک- تجرک و محور پل ساوه تا سه‌راهی، لکه‌گیری راه‌های آسفالته در راه‌های شریانی اصلی به طول ۲۲ هزار مترمربع و در راه‌های فرعی به طول ۲۰۰ متر مربع صورت گرفته است. به گفته وی، رگلاژ و تسطیح شانه‌راه‌های آسفالته به طول ۷۰ کیلومتر در تقاطع فیض‌آباد در محور سراوک- محور پل ۱۲۳ به گردنه و محور ستق انجام شده و در تقاطع فیض‌آباد آسفالت رگلاژی به طول ۲ کیلومتر در راه‌های شریانی این روستا انجام شده است. رئیس راه‌وشهرسازی شهرستان با بیان اینکه در راه‌های اصلی شهرستان فامنین رسیدگی به مسائل حریم انجام شده است، گفت: در محور فامنین- تجرک و محور پل ساوه در یک ماه گذشته در ٤ مورد رسیدگی به حریم انجام شده است.

آگهی مناقصه
بدینوسیله به اطلاع دارندگان معدن سنگ آهک و واجدین شرایط می‌رساند که این شرکت در نظر دارد میزان ۱۲۰۰۰ تن سنگ آهک در ابعاد مورد نظر با خلوص ۹۸درصد خریداری نماید.
لذا متقاضیان می‌توانند جهت دریافت و تکمیل برگ شرایط از تاریخ درج این آگهی به‌مدت یک هفته به آدرس ذیل مراجعه نمایند.
آدرس: همدان کیلومتر ۲۰ جاده تهران
تلفن: ۳۴۵۵۳۲۵۳-۰۸۱
کارخانه قند همدان

## اجرای مزرعه نمایشی به مساحت ۱۵ هکتار در بهار

یک مزرعه نمایشی در یک قطعه از اراضی روستای آقبلاق لتگاه شهرستان بهار برای استفاده بهینه آب در بخش کشاورزی ایجاد شده است.
مدیر جهاد کشاورزی شهرستان بهار در گفت‌وگو با فارس با اشاره به بازدید کشاورزان از اراضی روستای آقبلاق، گفت: تجهیز زمین‌های کشاورزی به سیستم‌ها و روش‌های آبیاری نوین یکی از برنامه‌های وزارت جهاد کشاورزی برای مصرف درست و استفاده بهینه و منطقی از آب است.
هوشنگ کرمی با بیان اینکه دولت برای اجرای برنامه آبیاری نوین از طریق اعطای تسهیلات بانکی و اعتبارات بلاعوض کشاورزان را مورد حمایت قرار می‌دهد، افزود: آب، خاک و هوا ۳ عنصر مهم و اساسی در کشاورزی است که در سال‌های اخیر به دلیل خشکسالی و کاهش نزولات جوی دچار مشکل شده است.وی با بیان اینکه مصرف بهینه، منطقی و درست از آب جزو برنامه‌های اصلی وزارت جهاد کشاورزی است، بیان کرد: مصرف بی‌رویه آب، استفاده از الگوی کشت پرآب‌بر، بی‌توجهی کشاورزان به وضعیت منابع آبی از جمله انتقادات وارد به حوزه کشاورزی است.
کرمی با اشاره به اینکه بیشتر زمین‌های کشاورزی کشور به صورت سنتی آبیاری می‌شوند، گفت: جهاد کشاورزی شهرستان بهار در راستای اجرای سیاست‌های وزارت جهاد کشاورزی در خصوص استفاده بهینه آب در بخش کشاورزی اقدام به اجرای مزرعه نمایشی به مساحت ۱۰ هکتار سیب‌زمینی و ۵ هکتار ذرت علوفه‌ای در یک قطعه از اراضی روستای آقبلاق لتگاه کرده است. وی ادامه داد: در این مزرعه نمایشی با استفاده از سیستم‌های آبیاری نوین (قطره‌ای) و نوار تیپ استفاده بهینه آب برای ترویج آبیاری نوین نمایش داده شده است. کرمی گفت: برای ترویج و توسعه آبیاری نوین در شهرستان رزن ۲۰ نفر از کشاورزان سیب‌زمینی‌کار پیشرو منطقه از این مزرعه بازدید کردند.

آگهی مزایده عمومی
یک سازمان دولتی در استان همدان در نظر دارد اموال مشروحه ذیل را از طریق مزایده عمومی به فروش برساند.
متقاضیان می‌توانند جهت بازدید و دریافت فرم شرایط شرکت در مزایده و لیست کامل اموال در زمان و محل اعلامی مراجعه و یا جهت کسب اطلاعات با شماره تلفن ۳۸۳۸۷۷۳۰-۳۸۳۸۷۰۴۲ با کد ۰۸۱ تماس حاصل نمایند.
۱-تعداد ۳۵ دستگاه خودروسبک
۲-زمان بازدید: به مدت ۶ روز اداری از تاریخ ۹۵/۵/۱۲ لغایت ۹۵/۵/۱۸ از ساعت ۹ الی ۱۶
۳-محل بازدید: همدان، شهر مریانج، میدان کربلا به سمت جاده کرمانشاه جنب نمایندگی ۱۵۰۷ ایران خودرو، پارکینگ ایرانا
۴-زمان و محل تسلیم پیشنهادها: از تاریخ ۹۵/۵/۱۲ الی ۹۵/۵/۱۸ در ساعت اداری به آدرس: همدان، خیابان شکریه، ساختمان سازمان مدیریت و برنامه‌ریزی استان، طبقه اول
۵-بازگشایی پاکات: ۹۵/۵/۲۰ و اعلام نتایج ۹۵/۵/۲۱ می‌باشد.
-کلیه هزینه‌های جانبی از قبیل: هزینه پارکینگ، عوارض سالانه شهرداری، خلافی، مالیات مشاغل و نقل و انتقال سند و سهم هزینه‌های مربوط به برگزاری مزایده به عهده برنده مزایده خواهد بود.

پیام تاریخ، تمدن و فرهنگ مادستان
The Message Of Madestan's History & Civilization & Culture
روزنامه همدان پیام
۴
یکشنبه ● 10 مردادماه 1395 ● شماره 2694
ایران و جهان
siasat@hamedanpayam.com

دولت

## روحانی با مردم صحبت می‌کند

رئیس‌جمهور مهمترین مسائل کشور را یکشنبه شب از طریق صداوسیما با مردم در میان می‌گذارد.به گزارش ایلنا، معاون ارتباطات و اطلاع‌رسانی دفتر رئیس‌جمهور با بیان این خبر گفت: حجت‌الاسلام حسن روحانی در این برنامه تلویزیونی که امروز دهم مرداد ماه پس از خبر ۲۱ از شبکه اول سیما، شبکه خبر و رادیو سراسری به طور زنده پخش می‌شود؛ مهمترین مسائل روز کشور در حوزه‌های سیاسی، اقتصادی، فرهنگی، منطقه‌ای و بین‌المللی را تشریح می‌کند.پرویز اسماعیلی افزود: رئیس‌جمهور همچنین با ارائه گزارش کوتاهی از عملکرد دولت، مهمترین برنامه‌های مربوط به حوزه‌های روابط خارجی، منطقه‌ای و سایر مسائل اقتصادی و اجتماعی را نیز با مردم در میان گذاشته و به سؤالات مطرح روز پاسخ می‌دهد.

خبر

## تعیین زمان انتخابات ریاست‌جمهوری

شورای نگهبان نظر خود را در مورد زمان برگزاری انتخابات دوازدهمین دوره ریاست‌جمهوری و نخستین میان‌دوره‌ای دهمین دوره مجلس شورای اسلامی اعلام کرد.به گزارش اداره کل روابط عمومی شورای نگهبان، در نامه‌ای در پاسخ به وزارت کشور اعلام شد:«عطف به نامه شماره ۳۵۸۴۰ مورخ 1395/3/26 در خصوص برگزاری انتخابات دوازدهمین دوره ریاست‌جمهوری و نخستین میان‌دوره‌ای دهمین دوره مجلس شورای اسلامی در تاریخ‌های پیشنهادی، موضوع در جلسه شورای نگهبان مورخ 1395/5/6 مطرح که پس از بررسی، روز جمعه مورخ 1395/2/29 جهت برگزاری انتخابات مورد تصویب قرار گرفت».

خبر

## هشدار در مورد همراهی با سعودی‌ها

سخنگو و رئیس مرکز دیپلماسی عمومی و رسانه‌ای وزارت امور خارجه با هشدار به اندک کشورهایی که کماکان از سیاست‌های فتنه‌انگیزانه سعودی‌ها حمایت می‌کنند، گفت: این همراهی در آینده نتیجه‌ای جز ایجاد مسئولیت در جنایاتی همچون کودک‌کشی و حمایت از تروریسم نخواهد داشت.
به گزارش مرکز دیپلماسی عمومی و رسانه‌ای وزارت امور خارجه، بهرام قاسمی در خصوص نشست اخیر اتحادیه عرب با بیان این مطلب افزود: وزارت امور خارجه با رصد دقیق، تمام تحولات نشست، اسناد منتشره و اقدامات برخی کشورها در این اجلاس را مورد بررسی قرار داد.

خبر

## خانه ملت از بودجه دفاعی کشور «دفاع» می‌کند

نماینده مردم نیشابور در مجلس با ابراز تعجب از این که دولت به جای افزایش بودجه دفاعی کشور درصدد حذف آن است، گفت: خانه ملت اجازه حذف بودجه در نظر گرفته شده برای امور دفاعی کشور را نخواهد داد. هاجر چنارانی نماینده مردم نیشابور در مجلس شورای اسلامی در گفت‌وگو با تسنیم، درباره بودجه تخصیصی امور دفاعی کشور در لایحه بودجه ۹۵ از سوی دولت گفت: خانه ملت حتماً درباره حذف مبلغ دفاعی به بحث و بررسی خواهد پرداخت و اجازه حذف یا کاهش مبلغ در نظر گرفته شده برای بودجه دفاعی کشور را نخواهد داد.
عضو کمیسیون امنیت ملی و سیاست خارجی مجلس با بیان اینکه نظام باید با تقویت توان دفاعی و افزایش قدرت موشکی خود در مقابل تهدیدات دشمنان بایستد، افزود: هر کشوری حق دارد در مقابل تهدید و یا تجاوز بیگانه، فکر حفظ منافع کشور و ملت خود باشد. بنابراین ایران هم در دفاع از امنیت خود و مردمش از هیچ تلاشی در زمینه افزایش قدرت موشکی خودداری نمی‌کند.
وی با تأکید بر اینکه مجلس مخالف حذف ۵ هزار میلیارد تومان بودجه دفاعی کشور است، بیان کرد: در بخش دفاعی به جای اینکه بودجه آن را افزیش دهیم، می‌رویم دنبال حذف یا کاهش آن که این موضوع واقعاً جای تعجب دارد که چرا دولت این تصمیم را گرفته است.
پیش از این، محمدباقر نوبخت رئیس سازمان مدیریت‌وبرنامه‌ریزی و سخنگوی دولت در آستانه عید سعید فطر اصلاحیه لایحه بودجه سال ۹۵ کل کشور را به مجلس برد و توانست فوریت این اصلاحیه را به تصویب نمایندگان مجلس برساند. تبصره ۲۲ لایحه بودجه که عملاً به حذف ۵ هزار میلیاد تومان از بودجه دفاعی کشور آن هم در این شرایط حساس منطقه می‌پردازد. در این تبصره آمده است «بانک مرکزی جمهوری اسلامی ایران مؤظف است تمامی وجوه ارزی مسترد شده ناشی از طرح دعاوی در مراجع بین‌المللی و کشورهای خارجی مربوط به قراردادهای نظامی قبل و پس از پیروزی انقلاب اسلامی تا سقف ۵۰ هزار میلیارد ریال را به ردیف درآمدی ۱۶۰۱۶۵ جدول شماره (۵) این قانون واریز کند. معادل مبلغ واریزی از محل ردیف‌ها و جداول مربوطه در این قانون به مصرف می‌رسد». این تبصره به موضوعات دفاعی کشور بازمی‌گردد و به اختصاص بخشی از سرمایه‌های مسترد شده ناشی از طرح دعاوی در مراجع بین‌المللی و کشورهای خارجی به تقویت توان دفاعی کشور مربوط است.

## ورود زودهنگام به مسائل انتخابات اشتباه است

نماینده پیشین مردم تهران در مجلس شورای اسلامی گفت: توصیه می‌کنم تمام کسانی که زودهنگام وارد مسائل مربوط به انتخابات شده‌اند اشتباه می‌کنند؛ زیرا اکنون وقت انتخابات نیست.
به گزارش ایسنا، علیرضا زاکانی در جمع خبرنگاران در پاسخ به سؤالی درباره برنامه‌های اصولگرایان برای انتخابات ریاست‌جمهوری و این‌که چقدر احتمال دارد این جریان مقابل حسن روحانی کاندیدا معرفی کند؟ با اشاره به زودهنگام بودن اجرای برنامه‌های انتخاباتی بیان کرد: باید یاد بگیریم انتخابات را در زمان مناسب خود انجام بدهیم، ورود زودهنگام به انتخابات با وجود مشکلات موجود در کشور نه تنها باعث رفع مشکلات نمی‌شود بلکه مشکلات را افزایش می‌دهد.
وی ادامه داد: در حال حاضر همه وظیفه دارند کمک کنند سنگ جلوی راه مردم برداشته و مشکلات زندگی آنان حل شود، آیا ورود زودرس ما به انتخابات مشکلات مردم را حل می‌کند یا افزایش می‌دهد؟ به اعتقاد من قطعاً افزایش می‌دهد؛ بنابراین توصیه می‌کنم تمام کسانی که زودهنگام وارد مسائل مربوط به انتخابات شده‌اند اشتباه می‌کنند؛ زیرا اکنون وقت انتخابات نیست.

## وزیر انرژی جمهوری آذربایجان دیدار سران ایران، روسیه و آذربایجان بستر توسعه همکاری ها در بخش انرژی خواهد بود

همدان پیام. وزیر انرژی جمهوری آذربایجان گفت: دیدار قریب الوقوع روسای جمهوری اسلامی ایران ؛ آذربایجان و روسیه در باکو بستری مناسب برای توسعه همکاری های سه کشور در بخش انرژی خواهد بود.
به گزارش ایرنا ، ناطق علی اف در مقاله ای که روزگذشته از سوی رسانه های جمهوری آذربایجان منتشر شده نوشت : این دیدار که در شرایط فرایندهای سریع سیاست جهانی و تاثیر آنها به نقشه ژئو سیاسی منطقه و در دوره پسابرجام در ایران ، برگزار می شود ، به شکل گیری همکاری های جدید در منطقه تحرک خواهد بخشید .
وزیر انرژی آذربایجان ابراز عقیده کرد ، تعامل جدید ایجاد شده میان سه کشور در پی لغو تحریمهای ایران در وهله اول شرایط خوبی برای همکاری در بخش انرژی فراهم می کند .
ناطق علی اف نوشت ، این دیدار سه جانبه با در نظر گرفتن منافع جمهوری اسلامی ایران ، آذربایجان و روسیه که سیاست انرژی مستقل در منطقه اجرا می کنند ، تحرک جدید به توسعه همکاری های انرژی خواهد بخشید.

عضو مجمع تشخیص مصلحت نظام:

# بذر فتنه در زمین تردید رشد می‌کند

عضو مجمع تشخیص مصلحت نظام گفت: بذر فتنه در زمین تردید رشد می‌کند، اگر در جامعه‌ای تردید ایجاد شد در آن تردید فتنه‌ها شکل می‌گیرد.
به گزارش ایرنا، سعید جلیلی در سیزدهمین یادواره شهدای بسیج مسجد جامع لولاگر به مناسبت سالروز عملیات مرصاد گفت: تلاش دشمن این است که می‌داند فتنه و عقب‌نشینی در بستر ایجاد تردید در توانایی‌های ملت شکل می‌گیرد، می‌داند که باید ملت را از مسیر پیشرفت باز بدارد. می‌بیند که باید تردید ایجاد کند.
وی ادامه داد: این است که می‌بینید امروز ۱۷۰ شبکه برای ایران ایجاد می‌شود اینها برای پر کردن اوقات فراغت ما نیست. دشمن می‌داند که چه کار بزرگی شده است می‌بیند با تمام توان در همه عرصه‌ها ناکام می‌شود. در مقابل ملتی که شک ندارد، تردید ندارد و می‌ایستد و در اینجا ایجاد تردید به کمک اینها (دشمنان) می‌آید.
جلیلی همچنین گفت: در همین همسایگان و منطقه شرایط امروز همین کشورهایی که بعضاً به ما نصیحت می‌کردند را ببینید. تجربه نشان داد ایران کشوری بود که ایستاد و توانست از حق خود دفاع کند و نترسید تمام قدرتش را آورد و ایستاد.
وی بیان کرد: اگر توازن نداشتن و تبعیض را در فضای جهانی به رسمیت شناختید در داخل همان، تبعیض بازتولید می‌شود.
جلیلی گفت: تمام تلاش دشمن بر این است که موفقیت‌های ملت را پوشانده و هزینه‌ها را بزرگ کنند. نعمت انقلاب اسلامی را نکند خدای ناکرده بپوشانیم؛ این موفقیت‌های بزرگی که برای ملت بزرگ ما به دست آمده است.
عضو مجمع تشخیص مصلحت نظام همچنین افزود: یکی از بحث‌های بسیار مهمی که شاید در طول تاریخ بشر، انبیا با مخالفان خود مواجه بودند بحث اساسی و کلیدی اطاعت است.
وی گفت: دعوا بر سر این بوده که انسان می‌خواهد در انتخاب و اختیاری که دارد چه اطاعتی انجام دهد. اطاعت از خدا یا غیر خدا؟ تمام دعوای انبیا شاید در همین یک موضوع خلاصه شود که اطاعت خدا را می‌خواهیم انجام دهیم یا غیر او؟
جلیلی گفت: وقتی انسان می‌تواند ادعا کند مجاهده و جهاد کبیر انجام می‌دهد که مبنای اطاعتش اطاعت از خدا باشد و غیرخدا را مقابل خدا نپذیرد، این مبنای اساسی است.

**تمام تلاش دشمن بر این است که شما را از اطاعت خدا باز بدارد وقتی می‌بیند شما به پشت خیمه او می‌رسید اینجاست که تردید را ایجاد می‌کند**

وی افزود: تمام تلاش دشمن بر این است که شما را از اطاعت خدا باز بدارد وقتی می‌بیند شما به پشت خیمه او می‌رسید اینجاست که تردید را ایجاد می‌کند. در طول تاریخ مشاهده می‌کنید بسیاری از اوقات تا پیروزی یک قدم فاصله بیشتر نداشتید و دشمن مستأصل شده اما او با تردیدافکنی شما را دچار تزلزل می‌کند تا شما را وادار به عقب‌نشینی کند.
جلیلی گفت: دشمن وقتی از تردید استفاده می‌کند که به شکست نزدیک می‌شود و می‌بیند که با سخت‌افزار نمی‌تواند جلوی شما را بگیرد و در اینجا شما را دچار دودلی می‌کند که بروی یا نروی؟ بایستی یا نایستی؟
وی بیان کرد: در همین چند سال اخیر در وقایعی که امروز در سطح جهان می‌گذرد زمانی رژیم صهیونیستی افتخارش این بود هر اقدامی که می‌کرد بخشی از سرزمین‌های اسلامی را دوباره اشغال می‌کرد. اما دید قدرتی شکل گرفت که پیروزی‌های بزرگ را رقم می‌زند. جریان و اندیشه‌ای است که رژیم صهیونیستی در هر جنگی در مقابل آن با شکست مواجه می‌شود و این را دنیا شاهد بود و این اظهارات خود صهیونیست‌هاست.
جلیلی بیان کرد: جنگ‌های ۳۳ و ۲۲ روزه آغاز می‌شود و رژیم صهیونیستی است که شکست می‌خورد و وقتی مستأصل می‌شود ایجاد تردید می‌کند.
وی گفت: تلاش دشمن این است که ابرهای تردید را بگستراند برای این که ملتی را که مبتنی بر توانایی‌ها و ایمان خود وارد حرکتی شده دچار تردید کند. اینجاست که شاخص ایمان خود را نشان می‌دهد، دچار شک نشوید و حرکت را آغاز کنید. تمام حربه دشمن ترساندن است این که شما را بترساند. پادزهر آن نترسیدن است.
جلیلی افزود: یکی از عرصه‌های مدیریت، جنگ است که در آن حماسه‌های بزرگ ایجاد شد و خودشان گفتند که با یک صدام و عروسک نمی‌جنگیدیم و شاه سعودی در همان زمان اعلام کرد و گفت که سعودی فقط ۲۸/۷ میلیارد دلار به صدام کمک کرد. اما دیدند نتوانست قدمی ما را عقب براند. آیا این ملت نمی‌تواند در عرصه‌های اقتصاد افتخار بیافریند؟

رئیس کمیسیون شوراها و امور داخلی مجلس خواستار شد

## واگذاری نظارت بر انتخابات شوراها به شورای نگهبان

رئیس کمیسیون شوراها و امور داخلی مجلس با بیان این‌که «شورای نگهبان طبق قانون اساسی نظارت استصوابی بر ۳ انتخابات ریاست‌جمهوری، خبرگان رهبری و مجلس شورای اسلامی را بر عهده دارد»، گفت: نظارت بر انتخابات شوراهای شهر و روستا را نیز می‌توان به این نهاد واگذار کرد.
محمدجواد کولیوند در گفت‌وگو با ایسنا بیان کرد: تاکنون جلساتی را با شورای نگهبان برای واگذاری نظارت بر ٤ انتخابات تشکیل دادیم، اما شورای نگهبان با استناد به قانون اساسی و لزوم نظارت بر ۳ انتخابات ریاست‌جمهوری، خبرگان رهبری و مجلس شورای اسلامی این موضوع را نپذیرفت.
وی در پاسخ به علت تمایل مجلس برای واگذاری نظارت بر انتخابات شوراها به شورای نگهبان نیز گفت: ۳۵ هزار روستا و هزار و ۲۳۹ شهر در کشور وجود دارد؛ بنابراین مجلس برای نظارت بر روند انتخابات شوراهای شهر و روستا باید حدود ۱۰۰ هزار ناظر تعیین کند. تعیین این تعداد ناظر به همراه مخارج جانبی حدود ۱۸ میلیارد تومان هزینه دارد؛ بنابراین باید برای کاهش این هزینه چاره‌ای اندیشید و توافق شود که دیگر مجلس برای این انتخابات ناظر نگذارد.
رئیس کمیسیون شوراها و امور داخلی مجلس بیان کرد: این آمادگی در مجلس وجود دارد تا در این زمینه به جمع‌بندی برسیم و کار را پیش ببریم.
وی همچنین گفت: به دلیل مشکلاتی که ممکن است در برگزاری انتخابات دستی به وجود بیاید؛ باید حتماً به سمت انتخابات الکترونیکی پیش برویم. اگرچه بعضی از مراحل انتخابات به صورت الکترونیکی برگزار می‌شود، اما دو فرایند شمارش و تجمیع آرا سر صندوق الکترونیکی نیست. اگر این دو فرایند نیز به صورت الکترونیکی انجام شود، بسیاری از مشکلات حل می‌شود.

نماینده ولی فقیه در سپاه:

## دلیل ریزش‌های پس از انقلاب، شفاف شدن مواضع رهبری است

نماینده ولی فقیه در سپاه گفت: شفاف شدن مواضع رهبری از دلایل ریزش‌های پس از انقلاب است و افرادی که با اصول انقلاب و معیارهای انقلاب همراه نبودند از عصر حضرت امام(ره) تا به امروز آرام آرام از آرمان‌ها فاصله گرفتند.
به گزارش ایلنا، حجت‌الاسلام والمسلمین علی سعیدی در آیین تکریم و معارفه مسئول نمایندگی ولی فقیه در سپاه حضرت ولیعصر(عج) خوزستان بیان کرد: در سال‌های ٤٢ تا ٥٧ با توجه به شرایطی که بر کشور حاکم بود هم شاهد رویش و هم شاهد ریزش بودیم، ولی سهم رویش‌ها بیشتر بود.
وی مباحث معرفتی، نفسانی، قدرت‌طلبی، غرور، دنیاگرایی، فامیل‌گرایی و شخصیت‌گرایی را از جمله عوامل ریزش‌ها برشمرد و افزود: از پیروزی انقلاب تا پایان عمر امام خمینی(ره) شاهد رویش‌های زیادی بودیم، اما زمانی که مواضع رهبری برای آن‌ها شفاف شد، ریزش‌ها آغاز شد.
نماینده ولی فقیه در سپاه با بیان این‌که «زایش‌ها و رویش‌های انقلاب همچنان ادامه دارد و دیدگاه‌ها و نظرات عده‌ای، با زاویه گرفتن از اصول و آرمان‌ها و نگاه امام و رهبری، رفته رفته از انقلاب فاصله می‌گیرد» گفت: در حال حاضر نیز به‌رغم تأکید رهبر انقلاب بر تکیه بر درون، عده‌ای با محاسبات دیگر، تکیه بر غرب را ترجیح می‌دهند.
وی افزود: کسانی که از انقلاب در پی سهم‌خواهی بودند و به دلیل نرسیدن به سهم مورد نظر خود در حال فاصله‌گیری از انقلاب هستند از جمله ریزش‌های انقلاب هستند. شفاف شدن مواضع رهبری از دلایل ریزش‌های پس از انقلاب است و افرادی که با اصول انقلاب و معیارهای انقلاب همراه نبودند از عصر حضرت امام(ره) تا به امروز آرام آرام از آرمان‌ها فاصله گرفتند.

خبر

## «درز اطلاعات هسته‌ای» تکرار شود، پروتکل الحاقی را رد می‌کنیم

عضو کمیسیون امنیت ملی و سیاست خارجی مجلس، در واکنش به درز اطلاعات محرمانه هسته‌ای ایران از آژانس، گفت: اگر قرار باشد این کار تکرار و تبدیل به رویه شود، پروتکل الحاقی نیز می‌تواند رد شود.
اردشیر نوریان در گفت‌وگو با مهر، با اشاره به ارائه دومین گزارش ۳ ماهه اجرای برجام به این کمیسیون در هفته گذشته، افزود: با بررسی محتوای این گزارش و نیز اظهارات وزیر امور خارجه در نشست کمیسیون امنیت ملی، مشخص می‌شود که طرف مقابل مجموعه‌ای از بدعهدی‌ها را مرتکب شده و بسیاری از تعهداتی را که باید بر اساس زمان‌بندی مورد اجماع انجام می‌شد، انجام نداده است که الان شاهد آثار رفع تحریم‌ها باشیم.
نماینده مردم شهرکرد با بیان اینکه آثار رفع تحریم‌ها مشاهده نمی شود، افزود: همانطور که ظریف گفت، تحریم‌ها بر روی کاغذ و در قطعنامه‌ها برداشته شده ولی در زمینه مبادلات مالی موانعی وجود دارد که مانع مشاهده نتایج برجام می‌شود.
عضو کمیسیون امنیت ملی و سیاست خارجی مجلس بیان کرد: به نظر می‌رسد طرف مقابل با گروکشی برخی موضوعات و تعلل در انجام تعهدات، باعث ایجاد این فضا شده است و از سوی دیگر، نوعی اطمینان نداشتن برای مبادلات تجاری و مالی میان ایران و کشورهای ۵+۱ وجود دارد.
نوریان گفت: حرف اعضای کمیسیون به وزیر امور خارجه هم این بود که برجام باید هم موانع حقوقی و قانونی مرتبط با تحریم‌ها را رفع می‌کرد و هم فضای روانی باقی مانده از گذشته را از بین می‌برد که به نظر می‌رسد، مانع اول برطرف شده، اما در رابطه با مانع دوم نداشتن اراده جدی طرف مقابل به خصوص آمریکایی‌ها باعث ایجاد فضای نداشتن اطمینان شده است.
وی همچنین به برخی اشکالات فنی و ساختاری در نظام تجاری و بانکی کشور اشاره کرد و گفت: این موانع هم به نوعی مانع مبادلات تجاری می‌شود که البته این مسأله در مقایسه با عوامل قبلی یک عامل ثانویه و فرعی است که به راحتی قابل حل است.
عضو کمیسیون امنیت ملی و سیاست خارجی مجلس در ادامه در واکنش به درز اطلاعات محرمانه مربوط به برنامه بلندمدت هسته‌ای ایران که از سوی آژانس بین‌المللی انرژی اتمی صورت گرفته است، افزود: فراموش نکنیم که طرف مقابل ما آمریکاست که ذاتاً با ماهیت انقلاب اسلامی دشمنی دارد؛ بنابراین وقتی با دشمن مذاکره می‌شود باید تمام جوانب احتیاط سنجیده شود.
وی گفت: باید متوجه باشیم که آمار و اطلاعات محرمانه ما ممکن است روزی مورد سوءاستفاده طرف مقابل قرار گیرد که الان این اتفاق افتاده است و آژانس با نقض عهد و برخلاف پروتکل‌های مربوط به نگهداری اسناد محرمانه، باعث انتشار بخش‌هایی از این سند شده است.
عضو کمیسیون امنیت ملی و سیاست خارجی مجلس بیان کرد: این مسأله نشان می‌دهد که در انتقال اطلاعات به طرف مقابل باید دوراندیشی بیشتری داشته باشیم؛ در حال حاضر نیز علاوه بر اینکه جمهوری اسلامی مراتب اعتراض شدید خود را به آژانس اعلام کرده است، در قدم بعدی اگر این مسأله تکرار شود و بخواهند از اسناد در اختیار سوءاستفاده کنند، دیگر نباید چنین اطلاعاتی با آنها در میان گذاشته شود.
وی در پاسخ به این سؤال که آیا این واکنش ایران می‌تواند شامل نپذیرفتن پروتکل الحاقی نیز شود، گفت: اگر این کار آژانس تبدیل به یک رویه شود، چنین مسأله‌ای قابل انجام است، اما وزارت خارجه و دستگاه‌های مسئول در چنین وضعیتی باید جوانب کار را بررسی کرده و به مجلس گزارش دهند.

**آگهی استعلام قیمت اموال اسقاط بیمارستان بعثت**

**مرکز آموزشی درمانی تخصصی و فوق‌تخصصی بعثت در نظر دارد اموال اسقاط خود را با برگزاری استعلام قیمت عمومی به فروش رساند.**

**لذا متقاضیان می‌توانند جهت رویت اموال و دریافت فرم شرکت در استعلام قیمت از تاریخ ۹۵/۵/۱۰ لغایت پایان وقت اداری ۹۵/۵/۱۴ به دفتر امین اموال بیمارستان مراجعه نمایند و تا لغایت ۹۵/۵/۱۴ پاکت پیشنهاد قیمت خود را به واحد حراست تحویل نمایند.**
**شماره تماس مستقیم: ۳۲۷۱۵۰۰۲**
**ضمناً هزینه درج آگهی به عهده برنده استعلام قیمت می‌باشد.**
**روابط عمومی بیمارستان بعثت همدان**

**آگهی موضوع ماده 3 قانون و ماده 13 آیین‌نامه قانون تعیین تکلیف وضعیت ثبتی اراضی و ساختمان‌های فاقد سند رسمی**
برابر رأی شماره ۱۳۹۵۶۰۳۲۶۰۰۷۰۰۰۶۰۱ مورخه ۱۳۹۵/۴/۱۰ هیأت موضوع قانون تعیین تکلیف وضعیت ثبتی اراضی و ساختمان‌های فاقد سند رسمی مستقر در واحد ثبتی حوزه ثبت ملک بهار تصرفات مالکانه و بلامعارض متقاضی آقای عباس وکیلی‌دلاور فرزند ذکریا به شماره شناسنامه ۱۷ صادره از بهار در شش دانگ یک باب خانه به مساحت ۱۱۳/۳۸ مترمربع قسمتی از پلاک ۱۳۹ اصلی واقع در بهار بخش چهار همدان خریداری مع‌الواسطه از مالک رسمی آقای عبداله روشن محرز گردیده است. لذا به منظور اطلاع عموم مراتب در دو نوبت به فاصله ۱۵ روز آگهی می‌شود، در صورتی که اشخاص نسبت به صدور سند مالکیت متقاضی اعتراضی داشته باشند می‌توانند از تاریخ انتشار اولین آگهی به مدت دو ماه اعتراض خود را به این اداره تسلیم و پس از اخذ رسید، ظرف مدت یک ماه از تاریخ تسلیم اعتراض، دادخواست خود را به مرجع قضایی تقدیم نمایند. بدیهی است در صورت انقضای مدت مذکور و عدم وصول اعتراض طبق مقررات سند مالکیت صادر خواهد شد. (م‌الف ۳۶۶)
تاریخ انتشار نوبت اول: ۱۳۹۵/۵/۱۰
تاریخ انتشار نوبت دوم: ۱۳۹۵/۵/۲۵
**هادی یونسی‌عطوف، رئیس ثبت اسناد و املاک بهار**

**آگهی موضوع ماده 3 قانون و ماده 13 آیین‌نامه قانون تعیین تکلیف وضعیت ثبتی اراضی و ساختمان‌های فاقد سند رسمی**
برابر رأی شماره ۱۳۹۵۶۰۳۲۶۰۰۷۰۰۰۶۰۴ مورخه ۱۳۹۵/۴/۱۰ هیأت موضوع قانون تعیین تکلیف وضعیت ثبتی اراضی و ساختمان‌های فاقد سند رسمی مستقر در واحد ثبتی حوزه ثبت ملک بهار تصرفات مالکانه و بلامعارض متقاضی آقای عزت‌اله مرادی‌منش فرزند محمد به شماره شناسنامه ۱۳۰۷۹ صادره از بهار در اعیانی شش دانگ یک باب خانه به مساحت ۱۸۸/۰۷ مترمربع قسمتی از پلاک ۱۷۰۶ فرعی از ۱۳۹ اصلی واقع در بهار بخش چهار همدان خریداری با قولنامه عادی از ماشاءاله مرادی‌منش محرز گردیده است. لذا به منظور اطلاع عموم مراتب در دو نوبت به فاصله ۱۵ روز آگهی می‌شود، در صورتی که اشخاص نسبت به صدور سند مالکیت متقاضی اعتراضی داشته باشند می‌توانند از تاریخ انتشار اولین آگهی به مدت دو ماه اعتراض خود را به این اداره تسلیم و پس از اخذ رسید، ظرف مدت یک ماه از تاریخ تسلیم اعتراض، دادخواست خود را به مرجع قضایی تقدیم نمایند. بدیهی است در صورت انقضای مدت مذکور و عدم وصول اعتراض طبق مقررات سند مالکیت صادر خواهد شد.(م‌الف ۳۶۰)
تاریخ انتشار نوبت اول: ۱۳۹۵/۵/۱۰
تاریخ انتشار نوبت دوم: ۱۳۹۵/۵/۲۵
**هادی یونسی‌عطوف، رئیس ثبت اسناد و املاک بهار**

**آگهی موضوع ماده 3 قانون و ماده 13 آیین‌نامه قانون تعیین تکلیف وضعیت ثبتی اراضی و ساختمان‌های فاقد سند رسمی**
برابر رأی شماره ۱۳۹۵۶۰۳۲۶۰۰۷۰۰۰۶۰۶ مورخه ۱۳۹۵/۴/۱۰ هیأت موضوع قانون تعیین تکلیف وضعیت ثبتی اراضی و ساختمان‌های فاقد سند رسمی مستقر در واحد ثبتی حوزه ثبت ملک بهار تصرفات مالکانه و بلامعارض متقاضی آقای رمضان درجزینی فرزند ابوالقاسم به شماره شناسنامه ۱۲۴۹۸ صادره از بهار در شش دانگ یک باب خانه به مساحت ۱۲۴/۴۶ مترمربع قسمتی از پلاک ۱۳۹ اصلی واقع در بهار بخش چهار همدان خریداری از مالک رسمی آقای علیرضا یونسی محرز گردیده است. لذا به منظور اطلاع عموم مراتب در دو نوبت به فاصله ۱۵ روز آگهی می‌شود، در صورتی که اشخاص نسبت به صدور سند مالکیت متقاضی اعتراضی داشته باشند می‌توانند از تاریخ انتشار اولین آگهی به مدت دو ماه اعتراض خود را به این اداره تسلیم و پس از اخذ رسید، ظرف مدت یک ماه از تاریخ تسلیم اعتراض، دادخواست خود را به مرجع قضایی تقدیم نمایند. بدیهی است در صورت انقضای مدت مذکور و عدم وصول اعتراض طبق مقررات سند مالکیت صادر خواهد شد.(م‌الف ۳۷۲)
تاریخ انتشار نوبت اول: ۱۳۹۵/۵/۱۰
تاریخ انتشار نوبت دوم: ۱۳۹۵/۵/۲۵
**هادی یونسی‌عطوف، رئیس ثبت اسناد و املاک بهار**

**آگهی موضوع ماده 3 قانون و ماده 13 آیین‌نامه قانون تعیین تکلیف وضعیت ثبتی اراضی و ساختمان‌های فاقد سند رسمی**
برابر رأی شماره ۱۳۹۵۶۰۳۲۶۰۰۷۰۰۰۵۹۹ مورخه ۱۳۹۵/۴/۱۰ هیأت اول موضوع قانون تعیین تکلیف وضعیت ثبتی اراضی و ساختمان‌های فاقد سند رسمی مستقر در واحد ثبتی حوزه ثبت ملک بهار تصرفات مالکانه و بلامعارض متقاضی آقای حسین فیض‌اللهی فرزند مولایار به شماره شناسنامه ۴۰ صادره از بهار در اعیانی شش دانگ یک باب خانه به مساحت ۳۰۵/۲۹ مترمربع قسمتی از پلاک ۱۶۲۵ فرعی از ۱۳۹ اصلی واقع در بهار بخش چهار همدان خریداری با قولنامه عادی از وراث معصومه مهری و حسین فدائی محرز گردیده است. لذا به منظور اطلاع عموم مراتب در دو نوبت به فاصله ۱۵ روز آگهی می‌شود، در صورتی که اشخاص نسبت به صدور سند مالکیت متقاضی اعتراضی داشته باشند می‌توانند از تاریخ انتشار اولین آگهی به مدت دو ماه اعتراض خود را به این اداره تسلیم و پس از اخذ رسید، ظرف مدت یک ماه از تاریخ تسلیم اعتراض، دادخواست خود را به مرجع قضایی تقدیم نمایند. بدیهی است در صورت انقضای مدت مذکور و عدم وصول اعتراض طبق مقررات سند مالکیت صادر خواهد شد. (م‌الف ۳۷۹)
تاریخ انتشار نوبت اول: ۱۳۹۵/۵/۱۰
تاریخ انتشار نوبت دوم: ۱۳۹۵/۵/۲۵
**هادی یونسی‌عطوف، رئیس ثبت اسناد و املاک بهار**

**هیأت موضوع قانون تعیین تکلیف وضعیت ثبتی اراضی و ساختمان‌های فاقد سند رسمی**
آگهی موضوع ماده ۳ قانون و ماده ۱۳ آیین‌نامه قانون تعیین تکلیف وضعیت ثبتی اراضی و ساختمان‌های فاقد سند رسمی
برابر رأی شماره ۱۳۹۵۶۰۳۲۶۰۳۴۰۰۰۱۲۰ مورخ ۱۳۹۵/۴/۲۳هیأت اول موضوع قانون تعیین تکلیف وضعیت ثبتی اراضی و ساختمان‌های فاقد سند رسمی مستقر در واحد ثبتی حوزه ثبت ملک همدان منطقه دو تصرفات مالکانه و بلامعارض متقاضی خانم مریم خدابنده فرزند غیب‌اله به شماره شناسنامه ۷۱۰ صادره از افشار در یک باب خانه باغ نسبت به شش‌دانگ مشاع به مساحت ۶۵/۰۷ مترمربع پلاک ۱۱۲۴۱ فرعی از ۱ اصلی مفروز و مجزی شده از پلاک "فرعی از"اصلی قطعه "واقع در همدان ناحیه دو خریداری از مالک رسمی - محرز گردیده است. لذا به منظور اطلاع عموم مراتب در دو نوبت به فاصله ۱۵روز آگهی می‌شود، در صورتی که اشخاص نسبت به صدور سند مالکیت متقاضی اعتراضی داشته باشند می‌توانند از تاریخ انتشار اولین آگهی به مدت دو ماه اعتراض خود را به این اداره تسلیم و پس از اخذ رسید، ظرف مدت یک ماه از تاریخ تسلیم اعتراض، دادخواست خود را به مرجع قضایی تقدیم نمایند. بدیهی است در صورت انقضای مدت مذکور و عدم وصول اعتراض طبق مقررات سند مالکیت صادر خواهد شد.(م‌الف ۲۳۰۳)
تاریخ انتشار نوبت اول: ۱۳۹۵/۵/۱۰
تاریخ انتشار نوبت دوم: ۱۳۹۵/۵/۲۴
**رئیس ثبت اسناد و املاک**

پیام تاریخ، تمدن و فرهنگ مادستان
The Message Of Madestan's History & Civilization & Culture
روزنامه همدان پیام
۵
یکشنبه ● ۱۰ مردادماه ۱۳۹۵ ● شماره ۲۶۹۴
جامعه
ejtemaei@hamedanpayam.com

## نظام پزشکی نمی‌تواند از حقوق پزشکان دفاع کند

متأسفانه در جریان موج‌سواری‌های گسترده، جامعه پزشکی نتوانسته است از منافع به حق صنفی خود به خوبی دفاع کند.
بـه گزارش ایرنا، رئیس انجمن بیهوشـی و مراقبت‌های ویژه سـازمان نظام پزشکی کشور بر ضرورت تغییرات و بازنگری‌های اساسی در قوانین سازمان نظام پزشکی تأکید کرد و گفت: قوانین این سازمان در زمان حاضر پاسخگوی نیازهای جامعه پزشکی نیست به همین علت این سازمان باید در قوانین خود تجدید نظر کند.علیرضا سلیمی افزود: با ایجاد تغییرات و بازنگری در قوانین می‌توان به معنای واقعی پاسخگوی خواسته‌ها و مطالبات این صنف بزرگ بود.

## معاونت زنان در ۱۱ عنوان آسیب اجتماعی همکاری می‌کند

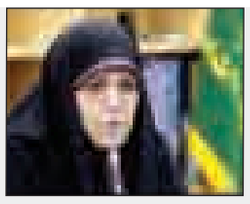

به دنبال تقسـیم کار ملی مقابله با آسیب‌های اجتماعی، این معاونـت نیز در کاهش ۱۱ عنوان آسیب اجتماعی مشارکت و همکاری می‌کند.
بـه گزارش ایرنا، شـهیندخت مولاوردی معـاون رئیس‌جمهوری در امور زنان و خانـواده گفت: این معاونت بـه عنوان یکی از اعضای اصلی شـورای اجتماعی کشـور به تشـکیل سـتاد مقابله با آسـیب‌های اجتماعی حوزه زنـان و خانواده مبـادرت کرده اسـت که هر ۲ مـاه یک‌بار گزارش اقدامات خود را به شـورای اجتماعی ارائه خواهد داد.

## فناوری جایگزین روش‌های فرسوده در ناجا

رئیس پلیس پیشگیری ناجا، نیروی انتظامی را سازمانی بهره‌مند از فناوری‌های نوین، دانش‌بنیان و حرفه‌ای گرا دانست و گفت: روش‌های کهنه و فرسوده امروز کارایی ندارد.به گزارش مهر، محمد شرفی افزود: روش‌های کهنه، فرسوده و دستورات سخت‌گیرانه امروز کارایی ندارد و باید با استفاده از هوشمندی، توان علمی، مهارت‌های شغلی، از فناوری و تکنولوژی بهترین استفاده را کنیم.
وی بیان کرد: امروز پشـتیبانی و برنامه‌ریزی در عملیات‌ها با اسـتفاده از سامانه‌ها کمک شایانی به تحلیل‌ها کرده است.

### اهدای خون اهدای زندگی

# جانی دوباره به رگ‌های خشکیده

» سمانه جهانگیری عرش

***اهدای خون اهدای زندگی اسـت، شـاید بارها و بارها این جمله را شنیده باشید یا از کنار آن عبور کرده باشید اما اینکه مسئولان می‌گویند «اهدای هر واحد خون از سوی اهداکنندگان می‌تواند جان ۳ فرد نیازمند به خـون و فرآورده‌های خونی را از مرگ نجات دهد.» به خوبی نشـان می‌دهد که اهداکنندگان چه کار بزرگی برای زندگی بخشیدن به بیماران انجام می‌دهند.***

***چه ایثار و گذشـتی زیباتر از زمانی که می‌توان با ایثار قطره‌ای از خون سـالم، غروب عمری را طلوعی دوباره بخشید.***

***در اغلـب موارد تزریق خـون تنها راه نجات بیماران یا مصدومان اسـت و از آنجا که تا امروز هیچ مـاده‌ای در هیچ شرایطی نتوانسته جانشین خون، این ماده حیات‌بخش شـود، در نتیجه انسان تنها تولیدکننده و مصرف‌کننده خون خویش است و با امکان نگهداری محدود خون در کیسه‌های مخصوص خون‌گیری باعث شـده اسـت که اهدای خون از اهمیت ویـژه‌ای برخوردار شـود و تبادل این ماده حیاتی بـه عنوان جلوه‌ای از ایثار و نوع‌دوستی همواره مورد تقدیر و قدردانی قرار گیرد.***

***جالب اسـت بدانید اهدای خون نه تنها نجات‌بخش جان انسـان‌های دیگر است بلکه ضامن سـلامتی خود فرد هم است. طبق اذعان اطبا و کارشناسان کسانی که نسـبت به اهدای خون مبادرت می‌کنند، خون سالم‌تری نسبت به سایر افراد دارند. بر اسـاس تحقیقات انجام شده، اهدای خون به طور منظم سبب مصونیت فرد در برابر بیماری‌های قلبی و عروقی می‌شود. علاوه بر این سیسـتم خون‌سازی بدن به گونه‌ای است که با افزایش جریانی خون در بدن، در مدت زمـان کوتاهی، خون اهدا شده را جایگزین می‌کند.***

***اهدای خون یکی از سنت‌های پسندیده در فرهنگ کشور ما قلمداد می‌شود و با توجه به تأکیـد کتب دینی ما به اهمیت انجام ایـن عمل نجات‌بخش، مردم برای شرکت در این اقدام خداپسندانه گرایش زیادی دارند. موضوعی که شاید با کمی فرهنگ‌سازی بیشـتر بتوان آن را نهادینه کرد.***

مدیرکل انتقال خون همدان با بیان اینکه بیش از ۵۰ درصد اهداکنندگان خون در همدان اهداکننده مستمر هستند، گفت: انتقال خون همدان ارتقای کیفیت فرآورده‌های خونی را در برنامه دارد.

### افزایش کیفیت اهدای خون رویکرد جدید

افشین محمدی با تأکید بر تغییر جهت‌گیری سازمان انتقال خون به سمت افزایش کیفیت اهـدای خون و نه کمیت، افزود: سـازمان انتقال خون حفـظ و افزایش اهداکنندگان مستمر را در دستور کار قرار داده که به تبع آن همدان نیز در این راستا قدم برمی‌دارد.
وی با اشـاره به اینکه آمار اهدای خون در همدان مناسـب است و بیش از ۵۰ درصـد اهداکنندگان مسـتمر هسـتند، گفـت: در ماه رمضان امسـال علی‌رغم اینکه سـعی شـد هیچگونـه فراخوانی برای اهـدای خون صـورت نگیرد اما ذخایر کافـی بود و مـازاد بر مصرف، مراجعه‌کننده داشتیم.
مدیـرکل انتقال خون همدان با اشـاره به کاهـش مقدار خون‌گیـری در ماه رمضان امسـال افـزود: ذخایر خونـی اسـتان همدان نسبت به سـال گذشته بیشـتر بود کـه دلیل آن را می‌توان قیمت‌گذاری خدمـات انتقال خون در مراکز بیمارستانی دانست کـه باعث بهینه شـدن مصرف و واقعی‌تر شدن درخواست‌ها شده است.
وی همچنین علت کافی بودن ذخایـر خونی در مـاه رمضـان را کاهش جراحی‌های اورژانسـی دانسـت و افزود: سازمان انتقال خون ایران نیـز برنامه‌ریزی کاهـش اهداکنندگان در ماه رمضان را در برنامه داشـت تا به جای افزایـش کمیت به سـمت افزایش کیفیت برویم.

### بیشترین آلودگی هپاتیت B و C از اهداکنندگان بار اولی

محمدی در ادامه با بیان اینکه در ٤ سـال گذشـته افزون بر ۹۵ درصـد آلودگی‌های ناشـی از هپاتیـت B و هپاتیـت C، از اهداکنندگانی که برای نخسـتین بار خون داده‌انـد گزارش شـده اسـت، گفت: به همین دلیل برنامه به سـمتی رفت تا نه تنها اهداکنندگان مسـتمر را حفـظ کنیم بلکه تعداد آن‌ها را نیز افزایش دهیم.
وی بـا بیان اینکـه اهداکنندگان مسـتمر افرادی هسـتند که در سـال ۲ بـار و یا ٤ بار خون می‌دهند، افزود: هدف این اسـت اهداکنندگانی که سالی ۲ بار خون می‌دهند تعـداد دفعات خون‌دهی خـود را افزایش دهنـد و اهداکننـدگان با سـابقه نیز که نامنظم خون می‌دهند اما خون آن‌هـا کیفیـت دارد به سـمت خون‌دهی منظم سوق یابند.
مدیـرکل انتقـال خون همـدان بـا تأکیـد بر اینکه در حـال حاضر حساسیت سـازمان بر روی اهداکنندگان خون بـرای مرتبه نخسـت است، بیان کرد: با توجه بـه اینکـه ۹۰ درصد آلودگی فرآورده‌های خونی در اهداکنندگان همـان ابتداسـت، بـر این اسـاس این اهداکنندگان باید با شرایط ویژه، اهدا داشته باشـند. وی ادامه داد: با توجـه به نیاز روزافزون مراکز درمانی به فرآورده‌های خون و در راسـتای تأمیـن این نیازها، اداره کل انتقـال خون اسـتان همدان با پشـتوانه اهداکنندگان همـواره فعالیت داشته است.
محمـدی یکـی از ضروری‌تریـن ایـن فرآورده‌هـا را پلاکـت خون دانسـت و افـزود: پلاکت بـه روش RANDOM DONOR PLATLET تهیه می‌شـود و با اسـتقرار دسـتگاه پلاکت فرزیس از اردیبهشت ماه سـالجاری علاوه بر روش سـابق، توانمندی تهیه پلاکـت به روش SINGLE DONOR PLATELET در این اداره امکان‌پذیر شده است.
وی از مزایـای ایـن روش مواجهه کمتر گیرنده‌هـای پلاکتـی بـا آنتی‌ژن‌هـای اهداکننـدگان، میزان کمتر بـروز مقاومت پلاکتی و همچنین کارایی بالا (هر کیسـه پلاکت به روش اخیر معادل ٦ کیسه پلاکت تهیه شده به روش قبل کارایی داشته) اعلام کرد و گفت: این روش شـمارش پلاکتی در گیرنده خون را افزایش می‌دهد که امید اسـت با اجرایی شـدن این برنامه در کنار تهیه پلاکت به روش سابق بتوانیم نیاز های بیماران مراکز درمانی را به نحو احسن تامین نمائیم.
محمدی در پایان گفـت: اهداکنندگان بار نخست باید در ابتدا نمونه خونی بدهند و ۳ ماه بعد در صورت تشخیص سلامت خون، اهدای خون داشته باشند.

**با توجه به نیاز روزافزون مراکـز درمانـی بـه فرآورده‌هـای خون و در راستای تأمین این نیازها، اداره کل انتقـال خـون استان همدان با پشتوانه اهداکننـدگان همـواره فعالیت داشته است**

## همایش ارتباط دانشگاه فنی‌وحرفه‌ای و صنعت برگزار می‌شود

هشـتمین همایش کشوری و دومین همایـش اسـتانی ارتباط دانشـگاه‌های فنی‌وحرفه‌ای و صنعت در اسـتان همدان برگزار می‌شود.
هشتمین همایش کشوری ارتباط دانشگاهی فنی‌وحرفه‌ای با صنعت در بیستم مرداد ماه با همکاری و مشـارکت آموزشـکده‌های فنی‌وحرفه‌ای اسـتان همدان (شهرسـتان همدان، ملایر و نهاوند) برگزار می‌شود.
بـه گزارش همدان‌پیـام، رئیس منطقه ۱۰ دانشگاه فنی‌وحرفه‌ای (استان‌های همدان، کرمانشاه و کردستان) در این زمینه گفت: هدف از برگزاری این همایش آشنایی هر چه بیشتر صنعت استان همدان با دانشگاه فنی‌وحرفه‌ای در راسـتای اقتصاد مقاوتی، اقدام و عمل اسـت و ایـن همایش همه ساله در سطح کشور به صورت دوره‌ای در مراکز استان‌ها برگزار می‌شود.
شـهاب کاظمی افزود: در این همایش که همدان میزبان آن اسـت شـفیعی رئیس دانشـگاه فنی‌وحرفه‌ای کشـور و رؤسای مناطـق ده‌گانه این دانشـگاه و رؤسـای آموزشـکده‌های زیرمجموعـه منطقه ۱۰ حضور خواهند داشت.
وی از جملـه برنامه‌های ایـن همایش را معرفی صنعت اسـتان همدان به مسئولان کشـوری دانسـت و گفت: این همایش دومین همایش اسـتانی ارتباط دانشـگاه فنی‌وحرفه‌ای با صنعت در اسـتان همدان اسـت که نخسـتین همایش در این زمینه در شـهریورماه ۹٤ در محل آموزشـکده فنی‌وحرفه‌ای شهید جباریان برگزار شد.

شـایان ذکـر اسـت در ایـن همایـش تفاهم‌نامه‌هایی با سازمان صنعت، معدن و تجارت استان و معاونت پژوهشی وزارت علوم، تحقیقات و فناوری منعقد می‌شود.
تقدیر از خانواده گرانقدر شهید مدافع حرم، دیدار با نماینـده عالی دولت نماینده ولی فقیه در استان حضرت آیتا... محمدی و بازدید از آموزشکده‌ها از دیگر برنامه‌های ریاست دانشـگاه فنی‌وحرفه‌ای کشور در مدت حضور در استان همدان است.

### فضای مجازی

## افت فروش گوشی‌های اپل در فصل سوم سال

شـرکت اپل برای دومین فصل پیاپـی با رکود فروش تلفن‌های همراه آیفون مواجه شد.
به گزارش باشـگاه خبرنگاران جوان؛ از فصل دوم سال به بعد غول تکنولوژی ایالت متحده آمریکا، با کاهش فروش تلفن‌های هوشـمند در جهان مواجه بوده اسـت، با این وجود در فصل سوم سال میلادی از فروش ٤٠/٤ میلیون آیفون خبر داد که اندکی بیشتر از پیش‌بینی‌های انجام شده بود. به گفته تیم کوک، مدیرعامل شرکت اپل، نتایج حاصله از فروش گوشی‌های اپل را نشان‌دهنده افزایش تقاضای مشتری بیش از آن چیزی که انتظار می‌رفت دانست.
شـرکت اپل نیز اعلام کـرد که برای فصل آخر سـال انتظار کاهش فروش گوشـی‌های آیفون را دارد که رقمـی بین ٤٥/٥ تا ٤٧ میلیارد دلار پیش‌بینی شـده است. از سـال ۲۰۰۷ تاکنون که نخستین نسل آیفون یعنی آیفون یک معرفی شد، این نخستین بار است که در نمودار فروش این گوشی سیر نزولی دیده می‌شود. گوشی‌های آیفون حدود دوسـوم فروش اپل را به خود اختصاص داده‌اند و بیشـتر سود این شرکت از فروش تلفن‌های هوشمند آیفون است.
در ۳ ماه اخیر، یعنی تا ۲۵ ژوئن کاهش سـود شرکت اپل از فروش گوشـی‌های آیفون ۲۷ درصد بوده است که رقمی معادل ۷/۸ میلیارد دلار می‌شود. در حالی که درآمدهای آن ١٤/٦ درصد افت داشته است.

### خبـر کوتاه

## افزایش ارتقای خدمات حمایتی برای دانش‌آموزان استثنایی

**باشـگاه خبرنگاران جوان:** معاون تشخیص و پیشـگیری سازمان آموزش‌وپرورش استثنایی کشـور از افزایش اعتبار خدمات حمایتی برای دانش‌آموزان استثنایی در سالتحصیلی آینده خبر داد.
محمدحسـن عظیم عراقی معاون، گفت: این سازمان در بحث کمک هزینه‌های مورد نیاز دانش‌آموزان وارد عمل شده که این روند از سال گذشته آغاز و امسال تداوم پیدا می‌کند، البته اعتبارات اختصاص یافته به این طرح برای سالتحصیلی جدید افزایش می‌یابد.

## ارائه کارت‌های هوشمند دانشجویی به صورت فازبندی

**ایرنا:** معاون دانشـجویان داخل سـازمان امور دانشجویان از احتمال ارائه کارت‌های هوشمند به صورت فازبندی در مهرماه ۹۵ و تصمیم درباره اخذ هزینه آنها خبر داد. ابوالحسن ریاضی گفت: اقدامات لازم برای هوشمند شدن کارت‌های دانشجویی انجام شده و قرار است در جلسه‌ای پیشنهادهای ارائه شده برای این امر، مورد بررسی قرار گیرد.
وی افزود: کارت‌های هوشـمند، خدماتی شـامل امور آموزشـی، پژوهشـی، دانشجویی و خدمات جانبی مانند امور فرهنگی، خدمات شهری و بانکی را به دانشجویان ارائه می‌دهد تا آنها بتوانند از خدمات مختلفی بهره‌مند شوند.

## معتادان به سازمان‌های غیردولتی زودتر اعتماد می‌کنند

**ایلنا:** سخنگوی سـتاد مبارزه با مواد مخدر گفت: معتادانی که نیاز به درمان و خدمات کاهش آسـیب اعتیاد دارند، سریع‌تر به سازمان‌های غیردولتی اعتماد می‌کنند. پرویز افشار افزود: جهان به این نتیجه رسیده اسـت که صرفاً اتکا بر هوش و توان افراد و بودجه‌های دولتی برای مبارزه با آسـیب‌های اجتماعی به خصوص آسیب بزرگی مثل اعتیاد کفایت نمی‌کند و دولت‌ها باید دسـت در دسـت مردم گذارند و با اسـتفاده حداکثری از توان مردم کار را پیش ببرنـد و البته مردم نیز بدون آموزش و تشکیل گروه نمی‌توانند وارد فعالیت اثربخش شوند.

## بهزیستی باید سالانه ۱۰ درصد تحت پوششی‌ها را مستقل کند

**ایسنا:** سازمان بهزیسـتی باید سـالانه ۱۰ درصـد از جمعیت تحت پوشـش خود را از حمایت خارج کند. مدیرکل دفتر توانمندسـازی خانواده و زنان بهزیستی کشور گفت: خوشبختانه توانسته‌ایم فراتر از این عدد کار کنیم و با بازتوانی و توانمندی افراد، سالانه ۱۲/۵ درصد مددجویان را از حمایت سازمان خارج کرده‌ایم.

### نیش و نوش

اعتماد: استخدام بی‌ضابطه ممنوع شد
**یعنی دیگه بند "پ" (پارتی) نداریم!!**
ایرنا: پلیس، پوشاک نامتعارف را جمع می‌کند
**این پلیس اگه شـهردار می‌شـد بهتر نبود همش تو کار جمع کردنِ**
شرق: تناسب اندام و سلامت در سیاره سرخ
**حتی فضایی‌ها هم دنبال تناسب اندامَن اون وقت از ما ایرونی‌ها ایراد می‌گیرن**
مهر: کسی حاضر به ارائه وثیقه ۱۰ هزار میلیاردی برای بابک زنجانی نیست
**می‌ترسه شـریک جرم بشه آخرش هر چی اختلاس بوده پای اون بذارن!!**
ایرنا: پیشنهاد الزامی شدن دوره‌های آموزشی برای ثبت ازدواج
**کم به این جوونا سخت بگیرین!!**
اعتماد: میوه فراکسیون امید را برای انتخابات ۹٦ می‌چینیم
**مواظب باشین کرم زده نشه!!**
ایسنا: هیچ کدام از معاونان وزیر آموزش‌وپرورش، حقوق ۱۰ میلیونی ندارند
**احتمالاً حقوقشون ۹ میلیون و ۹۹۹ هزار تومانِ!!**
همشهری: مناطق شمالی کشور تا آخر هفته بارانی است
**شـمال از دسـت این مردم می‌ناله بابا محل گذران تعطیلات فقط شمال نیست**
اعتماد: مردم از حقوق معمارانه خود مطلع نیستند
**نه اینکه حقوقِ پایه‌شون رو خیلی خوب می‌گیرن!!**
ایلنا: مسئولانی که همچنان یارانه می‌گیرند!
**گمان می‌کنم همون حقوق نجومی‌ها هستن!!**
شرق: در بسته دولت روحانی به روی دلالان احمدی‌نژاد
**اگه کلید روحانی رو یکی گیر بیاره و تکثیرش کنه دیگه هیچ دری بسته نمی‌مونه!!**
ایسنا: سقف حقوق مسئولان کشور ۱۹ میلیون تومان شد
**سقفشون زیر سنگینی این همه اسکناس نریزه!!**

### حوادث

## ۲ کشته و ۵ مجروح در سوانح رانندگی همدان

رئیس پلیس‌راه استان همدان گفت: بر اثر وقوع ۲ سانحه رانندگی ۲ نفر فوت و ۵ نفر مجروح شدند.
رضـا عزیزی در گفت‌وگو با ایرنا بیان کرد: یک دسـتگاه خودروی سـواری پراید به علت نقص فنی در راه اصلی اصله - کاج از توابع شهرستان فامنین متوقف می‌شود.
وی بیان کرد: یک دسـتگاه خودروی پراید با ۵ سرنشین در این جاده در حال تردد بود که با این خودرو برخورد کرده و در این سـانحه ۵ نفر مجروح شدند که یکی از مصدومان در بیمارستان جان باخت.
عزیزی گفت: علت بروز این سانحه متوقف کردن خودروی معیوب در جاده اصلی و پرتردد اسـت در حالی که در چنین شرایطی راننده علاوه بر هدایت خودرو به حاشـیه جاده باید علائمی در ۷۰ تا ۱۵۰ متری برای هشدار به خودروی عبوری برای مطلع شدن از وجود مانع در سر راه می‌گذاشت.
رئیس پلیس‌راه اسـتان همـدان همچنین از واژگونی یک دسـتگاه خودروی پژو ٤٠٥ در کیلومتر ٤٠ آزادراه همدان - سـاوه خبر داد و گفت: در این سانحه دختر ۱۸ ساله فوت و پدر ۵۲ ساله مجروح شد.
عزیزی بیان کرد: طبق نظر کارشناسان علت واژگونی این وسیله نقلیه خستگی و خواب‌آلودگی راننده پژو ٤٠٥ بوده است. وی توصیه کرد: رانندگان از ادامه رانندگی هنگام خستگی و خواب‌آلودگی پرهیز کرده و هر ۲ ساعت رانندگی ۱۵ دقیقه استراحت کنند.

## ۱۰ عملیات اطفای حریق توسط آتش‌نشانان همدان

مدیرعامل سازمان آتش‌نشانی و خدمات ایمنی همدان از شرکت آتش‌نشـانان همدانی در ۱۰ عملیات اطفای حریق و ۲ عملیات امداد و نجات خبر داد.
محمدرضـا بیاناتی در گفت‌وگو با مهر گفت: حضور در ۱۰ عملیات اطفای حریق و ۲ عملیات امداد و نجات حاصل تلاش آتش‌نشـانان همدان در ٢٤ ساعت گذشته بوده است.
وی با بیان اینکه دیروز ششم مردادماه، شهروندان ٤٢٦ مرتبه با سامانه ۱۲۵ تمـاس گرفته‌اند، گفت: از این تعـداد تماس ۱۲ مورد منجر به عملیات شده است.
مدیرعامل سازمان آتش‌نشـانی و خدمات ایمنی همدان بیان کرد: از مجموع تماس‌ها ۱۲ تماس برای مشاوره و راهنمایی، ٦٦ تماس اشتباه و متأسفانه ۳۳٦ مورد نیز ایجاد مزاحمت بوده است.
بیاناتی گفت: عملیات انجام شـده طی دیروز ۱۰ مورد آتش‌سـوزی شـامل حریق منزل در روستای «سـرخ آباد»، حریق مغازه در جاده ملایـر، ۲ مورد حریق بـاغ در جاده ملایر، حریق خـودرو در بلوار «الغدیر» و ۵ مورد حریق عمدی مراتع و پوشـش گیاهی در پشـت استانداری، سعیدیه ۲ مورد، میدان سپاه و بلوار ارم بوده است.
وی افزود: همچنین ۲ مورد عملیات امداد و نجات شـامل نجات افراد محبوس شـده در آسانسور در اعتمادیه و نجات به دلیل ورود کامیون به داخل مغازه گل‌فروشـی در هنرستان توسـط آتش‌نشانان به انجام رسید. مدیرعامل سازمان آتش‌نشـانی و خدمات ایمنی همدان با بیان اینکه شهروندان باید از پارک کردن خودرو در کنار شیرهای هیدرانت آتش‌نشانی بپرهیزید، گفت: حداقل فاصله از شیر هیدرانت ۵ متر است.

### دانشگاه

## رشته‌های علوم قرآن و حدیث بازنگری و تجمیع شدند

تجمیع و بازنگری رشـته‌های علوم قـرآن و حدیث به تصویب کمیسیون برنامه‌ریزی آموزشی دفتر برنامه‌ریزی آموزش عالی رسید.به گزارش مهر، رئیس کمیته تحول در مطالعات قرآن و حدیث گفت: برنامه جدید دارای ۱۰۰ واحد مشـترک و ٦ مجموعه اختیاری ۳۵ واحدی، دربردارنده تمام گرایش‌های موجود علوم قرآن و حدیث مقطع کارشناسـی، اعم از گرایش‌های تفسیری، قرائت و کتابت، تربیت معلم و مطالعات قرآنی و حدیثی است.ابوالفضل خوش‌منش افزود: این تجمیع، همراه با بازنگری و به روزآوری محتوی، منطبق با نیازهای نظام توسـعه فرهنگ قرآنی است. وی بیان کرد: برنامه درسی علوم قرآن و حدیث ٦ مجموعه در یک برنامه است که هر دانشگاهی در صورت توانمندی در تأمین استادان مرتبط با هر یک از مجموعه‌های اختیاری، فضای آموزشی متناسب، وضعیت شهر، استان و اولویت‌ها و مأموریت‌های دانشگاه می‌تواند یک یا بیشتر از یک مجموعه را ارائه دهد.

### نکته

## هر پزشک برای ویزیت بیمار چقدر باید وقت بگذارد؟

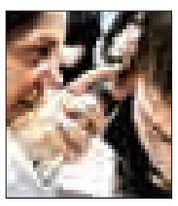

بالا بودن تعداد تقاضا برای ویزیت، باعث می‌شـود که بیماران در نوبت‌های طولانی انتظار قرار گیرند و این موضوع سـطح کیفی خدمات را کاهش می‌دهد.معاون درمان وزیر بهداشت در گفت‌وگو با ایسنا، درباره استانداردهای ویزیت و میزان زمانی که طبق قانون، پزشکان باید برای مشاوره و ویزیت بیماران وقت بگذارند، گفت: بر اساس اسـتانداردهای ویزیتی که در مصوبه هیأت وزیران آمده است، در بخش خصوصی، مؤسسات غیر دولتی و دولتی که وابسته به وزارت بهداشت نیستند، مدت زمان ویزیت یک پزشک عمومی ۱۵ دقیقه، پزشک متخصص ۲۰ دقیقه، پزشک فوق تخصص ۲۵ دقیقه و ویزیت روانپزشک ۳۰ دقیقه است.محمد آقاجانی افزود: البته در مؤسسات دولتی وابسته به وزارت بهداشت، برنامه ارتقای کیفیت ویزیت داریم، که بر اساس آن پزشکان باید در یک ساعت، ۸ بیمار و روانپزشکان باید ٦ بیمار را در مدت یک ساعت ویزیت کنند.

### بهداشت

## ٦۰ درصد هزینه مراقبت‌های پزشکی برای سالمندان است

٦۰ درصد از هزینه مراقبت‌های پزشکی برای سالمندان کشـور مصرف می‌شـود.معاون امور اجتماعـی وزارت بهداشت بر لزوم بازتعریف مفهوم بازنشستگی تأکید کرد و گفت: بر اساس تعریف سازمان بهداشت جهانی، جامعه‌ای که بیش از ۷ درصد جمعیت آن را گروه‌های سـنی در رده سـالمندی تشکیل دهد، آن جامعه با پدیده سـالمندی مواجه شده اسـت.به گزارش ایلنا، سید محمدهادی ایازی گفت: کیفیت زندگی و شـادابی هر فرد در دهه ششـم و هفتـم زندگی تا حد زیادی توسط دسترسی و استفاده از خدمات سلامت فردی و عمومی، خدمات سلامت روانی، حمایت‌های اجتماعی، فرصت‌های آموزشی، اشتغال و درآمد در دهه‌های قبلی زندگی فرد رقم می‌خورد. به همین دلیل موفقیت برنامه سـلامت سالمندان در گروی مدیریت فرایند سالمندی موفق در دوران جوانی و به ویژه در دوران میانسالی است.

پیام تاریخ، تمدن و فرهنگ مادستان
The Message Of Madestan's History & Civilization & Culture
روزنامه همدان پیام
6
یکشنبه ● 10 مردادماه 1395 ● شماره 2694
اقتصاد
eghtesad@hamedanpayam.com

## نگرانی کم‌درآمدها از قطع یارانه

اشتباهات پیش آمده در حذف یارانه برخی گروه‌های کم درآمد باعث شده تا نوعی نگرانی همیشگی با برخی گروه‌ها مانند کارگران همراه باشد و آنها هر ماه دچار این دغدغه باشـــند که ممکن است یارانه آنها قطع شده باشد.

در واقع عملکرد نامناســـب در شناسایی گروه‌های پُردرآمد و حذف یارانه برخی قشرهای معمولی کشـــور، نوعی ترس و نگرانی در بین مردم ایجاد کرده است. حالا وزارت کار درباره زمزمه حذف یارانه کارگران که پیش از این نیز از سوی برخی نمایندگان کارگری کشور هشدار داده شده بود، اعلام کرد: وزارت تعاون، کار و رفاه اجتماعی نه تنها برنامه‌ای برای حذف یارانه کارگران ندارد، بلکه تلاش می‌کند با حذف یارانه افراد برخوردار، منابع لازم را به سمت اجرای طرح‌های حمایتی از اقشار کم درآمد هدایت کند. در این اطلاعیه تأکید شده است: اجرای طرح بیمه همگانی برای بیش از 10 میلیون نفر، ارائه بســـته‌های حمایت غذایی، تصویب میزان دستمزد کارگران بیش از تورم از جمله اقداماتی اســـت که دولت تدبیر و امید در اجرای سیاست رفاهی انجام داده است.دبیرکل کانون عالی انجمن‌های صنفی کارگران ایران در گفت‌وگو با مهر با بیان اینکه امیدواریم حذف یارانه‌ها به کارگران نرسد گفت: اگر اینگونه شـــود گروه‌های کارگری کشور باید از کمیته امداد برای امرار معاش خود کمک بگیرند.

هادی ابوی افـــزود: ما پیش از این هشـــدارهای لازم را درباره قطع یارانه کارگران داده بودیم. وی بیان کرد کرد: با وجود اینکه وزارت کار می‌گوید یارانه کارگران قطع نخواهد شد، اما به دلیل اینکه بانک‌های اطلاعاتی موثقی نداریم که نشـــان دهد فرد مورد بررسی کارگر است و یا خیر، شاید یارانه کارگران هم حذف شـــود. ممکن است کارگری دارای منزل مسکونی و یا خودرو و مانند آن باشد و یارانه‌اش قطع شود. آیا در سیستم‌های اطلاعاتی وزارت کار، مشخص می‌شود که فرد کارگر است و یا خیر؟

نگاه

## ماهیت و میزان اعتبار قراردادهای الحاقی

امروزه به واسطه تحولات عظیم اقتصادی و صنعتی، شکل جدیدی از قراردادهـــا به وجود آمده کـــه در آن، یک طرف دارای قدرت برتر و انحصاری اســـت و مفاد و شروط قرارداد را تهیه و پیشنهاد می‌کند و بـــه عموم عرضه می‌دارد و طرف دیگـــر بنا به ضرورت، مجبور به پذیرش تمام شروط پیشنهادی است، چون مورد معامله از ضروریات زندگی بشری است. در حقوق، این گونه قراردادها را «قرارداد الحاقی» می‌نامند و نمونه بارز آن قراردادهای مربوط به اســـتفاده از آب، برق، گاز و تلفن و همچنین شروط مندرج در عقدنامه‌های ازدواج است.

به عنـــوان مثال، در قرارداد اســـتفاده از آب و برق و یا تلفن که میان شـــرکت آب‌وبرق و مخابرات و مشترکین منعقد می‌شود، پیش‌نویس آماده‌ای از مفاد قرارداد و شـــرایط آن و تکالیف طرفین تهیه شده و به عموم مردم عرضه می‌شود، و هر کس که نیاز دارد، مجبور است با این شرایط موافقت کند و حق تغییر یا تعیین شرایط جدیدی را ندارد و یا باید قرارداد را با همین شرایط قبول کند و یا به طور کلی از این معامله منصرف شود و از آنجا که این امور از ضروریات زندگی است، طبعاً مجبور به پذیرش شرایط موجود است.

پدیدهٔ جدیدی که در دوران اخیر متداول شـــده، وجود اختلاف رتبه اقتصادی بســـیار شدید میان طرفین است، که این برتری و تفوّق یک طرف، به واســـطه انحصار در تولیـــد کالا و خدمت به وجود آمده و تشدید شـــده و همین انحصار موجب شده که اختیار امر به دست او باشـــد و تنها اراده او در شکل‌گیری شرایط و مفاد قرارداد مؤثر باشد. در مقابـــل، طرف دیگر بـــه خاطر نیازی که به اســـتفاده از آن کالا یا خدمت انحصاری دارد مجبور به پذیرش تمام شرایط پیشنهادی است. پس ویژگی عمدهٔ طرف پیشنهادکننده، دارا بودن از قدرت کاملاً برتر اقتصادی و نیز داشـــتن حق امتیاز انحصاری یا شبه انحصاری کالای ضروری است.

در قراردادهـــای الحاقی، ایجاب به صورت یک فـــرم چاپی و نمونه عرضه می‌شـــود که در آن تمام شـــروط و مفاد قرارداد وجود دارد و در تنظیـــم آن دقت زیادی صورت گرفته و در عین حال، از پیچیدگی زیادی نیز برخوردار است که فهم آن برای اشخاص عادی مشکل است و یا اینکه به قدری ریز نوشـــته شده که معمولاً افراد رغبت به خواندن آن نمی‌کنند ولی مجبور به پذیرش آن هستند. ضمن اینکه این پیشنهاد، برای همه مردم به یک شکل و با شروط یکسان، ارائه می‌شود.

از مباحث یاد شده این نتیجه حاصل می‌شود که باید حکم قراردادهای الحاقی را که از مصادیق معاملات اضطراری است در دو فرض مختلف مورد بررســـی قرار داد: اگر در این قراردادها صرفاً اضطرار محض در کار بوده ولی طرف مقابل از این شـــرایط اضطراری سوءاســـتفاده‌ای نکرده است، یعنی هر چند عرضهٔ کالا و خدمت انحصاری بوده و مفاد و شرایط قرارداد را نیز طرف پیشنهادکننده ارائه کرده و طرف ضعیف هم نســـبت به پذیرش آن اضطرار داشته، اما در عین حال شروط غیر منصفانـــه و غیر عادلانه‌ای در آن وجود نـــدارد و بهای کالا به قیمت متعارف تعیین شده، در این صورت این قراردادها صحیح و نافذ بوده و مجرد عدم توازن اقتصادی میان طرفین یا وجود اضطرار نســـبت به قرارداد، به صحّت و نفوذ قرارداد خللی وارد نمی‌کند، زیرا مصلحت ثبات و پایداری معاملات بر سایر مصالح ترجیح دارد؛ (ماده 206ق.م) و گرنه تعداد زیادی از معاملات روزمرهٔ مردم باطل خواهد بود.

امّا اگر علاوه بر اضطرار که از عوامل خارجی سرچشمه می‌گیرد، مسأله سوءاســـتفاده از اضطرار نیز مطرح باشد، یعنی پیشنهادکننده با سوءنیت، از شـــرایط اضطراری موجود استفادهٔ ناروا ببرد و شروط ظالمانه‌ای را به طرف ضعیف و مضطر تحمیل کند یا اینکه خودش باعث ایجاد حالت اضطراری شـــود تا بتواند از آن بهره‌برداری ناروا کند، در این گونه موارد، حقوق نمی‌تواند از کنار این ظلم و اجحاف به سادگی بگذرد و به همین دلیل برخی از حقوق‌دانان مسأله سوءاستفاده از اضطرار را به مسأله اکراه ملحق کرده و این معاملات را غیر نافذ دانسته‌اند.

*** مصطفی انصاری‌فر**

### مدیر بانک مسکن استان می‌گوید رتبه ششم گرانی مسکن در کشور را داریم

# همدان در لیست گرانترین‌ها

صنعت مسکن در بین 10 بخش مهم اقتصادی، کمترین میزان ســـرمایه‌گذاری را برای اشـــتغال نیاز دارد و با دربرگیری 134 شـــغل مرتبط 11 تـــا13 درصد از اشتغال کشور را دربر می‌گیرد. به طوری که طبق اعلام مدیر شـــعب بانک مسکن اســـتان همدان هر واحد 100 مترمربعی 2/5 نفر اشتغال ایجاد می‌کند.

حسن ریحانی‌پور در نشست خبری روز پنجشـــنبه خود گفت: بخش مســـکن به ازای هـــر 20 میلیارد ریال برای 100 نفر اشتغال ایجاد می‌کند، این در حالی است کـــه در بخش حمل‌ونقل و ارتباطات 30 میلیارد ریـــال و در صنعت نفت با 300 میلیارد ریال این میزان اشتغالزایی ایجاد می‌شود.

وی در ادامه ســـخنانش افـــزود: بخش مســـکن در بین 10 بخش مهم اقتصادی کمتریـــن میزان ســـرمایه‌گذاری را برای اشـــتغال نیاز دارد و جایـــگاه مهمی در خروج از رکود را دارد.

ریحانی‌پـــور ادامه داد: مســـکن همدان پتانســـیل قابل توجهی در کشـــور دارد، بـــه طوری که همدان در بالا بودن قیمت مسکن جایگاه ششم را پس از تهران اصفهان،شیراز،اراک و کیش را به خود اختصاص داده است.

وی توضیـــح داد: همیـــن گـــران بودن موجب شـــده که تســـهیلات 60 میلیون تومانی با احتســـاب آورده متقاضی برای خریـــد یک واحد 60 متـــری فقط 78/5 درصد را پوشـــش می‌دهـــد در صورتی که قدرت وام صندوق یکم در برخی از استان‌ها 100 درصد را پوشش می‌دهد و این گرانی قابل تأمل اســـت. ریحانی در مقایسه مقدار پرداخت تسهیلات در بهار 95 نســـبت به مدت مشـــابه در سال 94 گفت: در این مدت مشـــخص پرداخت تســـهیلات به 2 برابر رسیده و در حوزه مســـکن نیز 165 درصد رشـــد پرداخت تسهیلات وجود داشته است.

وی در پاســـخ بـــه ســـؤال خبرنـــگار همدان‌پیـــام درباره اســـتقبال از وام 120 میلیون تومانی برای مرکز استان و تعداد ثبت‌نام‌کنندگان در استان گفت: در حدود یک ســـال گذشته، تا پایان خردادماه 95، 610 نفر سپرده‌گذاری کرده و به تازگی به چند نفر وام مســـکن پرداخت شـــده اســـت، زیرا دوره پرداخت این وام ها به تازگی آغاز شده است.

ریحانی سپس با اشاره به بالا رفتن تعداد معاملات مســـکن در چند مـــاه اخیر و افزایش جزئی قیمت آن افزود: اگر بازار مســـکن به همین روال پیـــش برود تا 2 ماه دیگر وارد پیش رونق می‌شویم ولی خوشبختانه حجم تقاضا هجومی نیست.

وی در پاســـخ به سؤال خبرنگار دیگری درباره اســـتقبال انبوه‌سازان از طرح‌های تســـهیلاتی گفت: در حوزه ساخت‌وساز و مشارکت در بهار ســـال 95 نسبت به مدت مشابه در ســـال گذشته رشد 165 درصدی را شـــاهد بودیم که این نشـــان می‌دهد انبوه‌ســـازان از این طرح استقبال کرده‌اند اما با این حـــال نمی‌توان گفت همه مشـــکلات در این زمینه حل شده است.

ریحانی ســـپس درباره مقـــدار معوقات این بانـــک افزود: حـــدود 98 درصد از تســـهیلات پرداختی این بانک در حوزه مســـکن اســـت که حدود 90 درصد آن با ضمانت ســـفته، ضامن و سند رسمی پرداخت می‌شوند، که موجب شده طلب این بانک نســـبت به مطالبات بانک‌های دیگر بسیار پایین باشد. در واقع ریسک بانک مسکن در این زمینه با دریافت این اسناد پایین آمده است.

وی به ســـؤال خبرنگار دیگری درباره اســـتقبال از حســـاب امانی پاسخ داد: چون انبوه‌سازان تمایلی به نسیه‌فروشی نداشتند، اســـتقبال مورد نظر از حساب امانـــی و پیش‌فروش‌هـــا در ســـطح استان و کشـــور صورت نگرفت؛ زیرا در ایـــن طرح 50 درصد مبلغ مســـکن پیش‌فروش شـــده را متقاضـــی باید به صـــورت نقدی پرداخـــت و بقیه آن را در 50 قسط 3 میلیون تومانی پرداخت کند که انبوه‌سازان تمایلی به این طرح نشان ندادند.

ریحانـــی درباره تعـــداد پرداخت وام بخش‌های فرســـوده در ســـال 94 هم گفت: سهمیه اســـتان به خاطر رایزنی به 3 هزار واحد رســـید که این تعداد در مقایســـه با بســـیاری از استان‌های بزرگتر 3 برابر اســـت ولی چون این ســـهمیه در پایان ســـال 94 ابلاغ شد از ابتدای ســـال 95 ایـــن پرداخت‌ها صورت گرفـــت و تاکنون 700 واحد پذیرش شده است.

وی افزود: مبلغ وام بخش فرســـوده در مراکز استان 40 میلیون تومان و در سایر شهرستان‌ها 30 میلیون تومان با سود 18 درصد اســـت که در حـــال حاضر برای تعداد پرداخت این وام محدودیتی وجود ندارد.

ریحانی درباره شرایط پرداخت وام خانه اولی هم گفت: این تســـهیلات در مرکز استان برای هر یک از زوجین با حساب مجزا تا سقف 120 میلیون تومان با سود 11 درصد اســـت و اقســـاط آن به شکل ساده یک میلیون و پانصد هزار تومان و در مدل پلکانی یک میلیون و 300 هزار تومان در اقســـاط 12 ساله قابل پرداخت است.

به گفته وی این تسهیلات به واحدهایی که عمرشـــان کمتر از 15 ســـال اســـت پرداخت می‌شود.

ریحانی‌پور در پایـــان گفت: اوراق حق تقـــدم انفرادی نیز تا ســـقف 50 میلیون تومان در قالب خرید و 10 میلیون تومان در قالب تعمیر با اقســـاط 12 ســـاله و با ســـود 18 درصد قابل پرداخت است. که اقســـاط آن به صورت ســـاده 830 هزار تومان و در مدل پلکانی 750 هزار تومان اســـت. که این تسهیلات برای زوجین تا ســـقف 80 میلیون تومان با اقســـاط یک میلیـــون و 330 هزار تومان و به صورت پلکانی یک میلیـــون و 190 هزار تومان قابل پرداخت است.

### عضو هیأت علمی دانشگاه بوعلی سینا:

# ساز و کار موفقی در اقتصاد مقاومتی اعمال نشده است

عضو هیأت علمی گروه اقتصاد دانشگاه بوعلی‌ســـینا گفت: با گذشت 3 سال از عمر اقتصاد مقاومتی هنوز نتوانسته‌ایم ساز و کار موفقی در اقتصاد کشور اعمال کنیم.

اکبر خدابخشی با اشاره به ضرورت اجرای اقتصاد مقاومتی در کشور، بیان کرد: در اقتصاد کشـــور مباحثی برای بهینه‌سازی هزینه‌ها و حداکثر کردن تولید داریم اما این مسائل جزء جزء بوده در حالی کـــه در همه بخش‌های اقتصادی بحث کاهش هزینه‌ها را داریم که در شرایط سخت کشور مجبوریم مدیریت کنیم.

وی با تأکید بر شناســـایی درآمدهای تولید و صادرات و منابع و مصارف کشور به منظور برنامه‌ریزی اقتصاد مقاومتی، ادامه داد: با توجه به شرایطی که در کشور وجود دارد، گروهی امیدوار بودند بتوانیم اقتصاد مقاومتی را بهتر پیش ببریم اما فشـــارها همچنـــان ادامه دارد که همین موضوع لـــزوم و ضرورت اقتصاد مقاومتی را صد چندان کرده است.

خدابخشی در گفتگو با ایسنا، بیان کرد: امسال مقام معظم رهبری بحث اقدام و عمل را نیز به این شـــعار اضافه کردند که نشـــان از این امر دارد که در اقتصاد مقاومتی تنها شـــعار و همایش کفایت نمی‌کند بلکه باید در مصارف مردم، درآمدها و ســـایر مصـــارف اقتصادی برنامه‌ریزی صورت گیرد.

این استاد دانشگاه با بیان اینکه باید خانواده‌های ایرانی مصرف درســـت داشته باشند، گفت: مصرف مردم ایران بیش از متوسط دنیاست به طوری که در آب، انرژی و موادغذایی بالاتر از متوسط دنیا مصرف داریم که باید مدیریت و برنامه‌ریزی شـــود. وی یادآور شد: به طور قطع ضرورت اقتصاد مقاومتی در این شرایط بیشتر احساس می‌شود و باید با برنامه‌ریزی همراه باشـــد چرا که اگر شعاری باشد هیچ نتیجه‌ای حاصل نمی‌شـــود البتـــه کارهای زیادی در این زمینه شده و توانستند تا حدی برنامه‌ریزی کنند. خدابخشی با اشاره به اینکه بحث مدون اقتصاد مقاومتی در بهمن ماه سال 92 ارائه شده است، بیان کرد: هنوز با گذشت 3 سال از عمر اقتصاد مقاومتی نتوانستیم ساز و کار موفقـــی اعمال کنیـــم و نیاز به تلاش عمومی و ملـــی دارد به طوری که باید مردم را با این مسأله درگیر کرد.

وی با تأکید بر اینکه اقتصاد مقاومتی یک برنامه جامع است و باید هماهنگی کلی بین قوا و مردم صورت گیرد، افزود: نقص قوانین اجرای اقتصاد مقاومتی در کشور وجود دارد که مجلس باید به فکر رفع این محدودیت‌ها باشد. خدابخشی نبود فرهنگ اقتصادی در کشور را یکی دیگر از نقص‌های اقتصاد مقاومتی دانست و گفت: فرهنگ اقتصادی ابزار بهینه کردن رفتار اقتصادی است که مردم باید تشخیص دهند درآمدها را به چه شیوه صرف کنند و الفبای اقتصادی مرسوم دنیا را یاد گیرند. عضو هیأت علمی گروه اقتصاد دانشگاه بوعلی‌سینا بیان کرد: متأسفانه در زمینه اقتصادی فرهنگ‌سازی نشـــده و در رسانه‌ها خیلی ضعیف به این موضوع پرداخته شـــده است در صورتی‌که شبکه‌های تلویزیونی باید به صورت تخصصـــی در زمینه‌های اقتصادی برنامه‌سازی کنند تا مردم مسائل اقتصادی را از این طریق بیاموزند.

وی با اشاره به ضرورت اعتمادسازی عمومی در بحـــث اقتصاد مقاومتی نیـــز گفت: برای اینکه فرهنگ اقتصادی را در جامعه نهادینه کنیم باید اعتمادسازی فرهنگی با جلوگیری از فسادهای اقتصادی در کشور صورت گیرد. خدابخشی افزود: اگر از فسادهای اقتصادی و اختلاس‌ها جلوگیری نشود مردم توجهی به فرهنگ اقتصادی نمی‌کنند و عملاً از تحقق برنامه‌های اقتصاد مقاومتی جلوگیری می‌شود.

وی بـــا بیان اینکه ناتوانایی‌هـــا و موانعی در کشور وجود داشـــته که باعث جلوگیری از پیشبرد اهداف این برنامه‌ها شده است، بیان کرد: آنچه تاکنون صورت گرفته اســـت تنها توانسته 20 درصد از برنامه‌های مدون اقتصاد مقاومتی را محقق کند.

خدابخشـــی افـــزود: تداخـــل برنامه‌هـــا و مـــوازی‌کاری در وزارتخانه‌ها در بحث‌های مختلـــف اقتصادی هنوز مدیریت نشـــده و برنامه‌های بین‌بخشی صورت نگرفته است.

عضو هیـــأت علمی گروه اقتصاد دانشـــگاه بوعلی‌ســـینا گفـــت: برای تقویـــت اقتصاد مقاومتی باید دو راهکار ساختاری و مدیریتی را در نظر داشته باشیم به طوری که اگر بتوانیم این دو راهکار را به بهترین شکل برنامه‌ریزی کنیم در تحقـــق اقتصاد مقاومتی موفق عمل خواهیم کرد. وی بیان کرد: در بُعد ساختاری باید پتانســـیل‌های موجـــود در بخش‌های اقتصادی شناســـایی شود و پس از شناسایی این پتانســـیل‌ها متناســـب با آن پیش رفته و فرهنگ اقتصادی را تقویت کنیم.

اشتغال

### حل بیکاری از برجام پیچیده‌تر نیست

## هزینه ایجاد شغل حداقل 30 میلیون

معاون وزیر کار با تشـــریح دلایل بروز بیکاری در اقتصاد ایران گفـــت: با این حال، حـــل این معضل از مســـأله برجام پیچیده‌تر نیست.

ســـید حمید کلانتری با بیان اینکه برای رفع بیکاری در کشور بایـــد اعتماد مردم را جلب کنیم و امیـــد را در جامعه افزایش دهیـــم افزود: هـــزار میلیارد تومان نقدینگی در کشـــور وجود دارد، هنر می‌خواهد تا این سرمایه‌ها را هدایت و اعتماد مردم را در این زمینه فراهم کنیم.

وی همچنین بر همکاری بین قشرهای مختلف برای افزایش کسب و کار و رونـــق اقتصـــادی تأکید کرد و به مهـــر گفت: وقتی تفاهم و همکاری بین قشـــرهای مختلف تقویت شود، مشکل بیکاری نیز حل می‌شـــود. همچنین باید مردم را به همکاری دعوت کنیم و این همکاری نیز پس از ایجاد اعتماد ایجاد می‌شود.

معاون وزیر کار یکی از مشـــکلات جدی کشور را بیکاری عنوان کرد و افزود: به دلایل مختلف از جمله سیاست‌های نادرست، نبود سیاست‌های اقتصادی درســـت و با برنامه و تحریم‌ها باعث شد تا واحدهای صنعتی و اقتصادی با رکود و مشکل مواجه شوند که هم اکنون باید برای بازسازی این موارد و رونق اقتصادی تلاش کنیم.

وی گفت: همه باید وارد صحنه شویم چرا که تنها از دست دولت، مجلـــس، وزارتخانه، بخش تعاونی، خصوصی و یا ســـایر بخش‌ها کسب و کار رونق نمی‌یابد بلکه هر کس باید سهم خود را در زمینه اشتغال ایفا کند و در این راستا منافع ملی بر منافع گروه، حزب و یا فرد ترجیح داده شود.

خبر

## نخستین جلسه کارگروه ستاد عالی تعاون استان همدان برگزار شد

در ســـفر حمید کلانتری معـــاون وزیر تعـــاون، کار و رفاه اجتماعی به اســـتان همـــدان و برگزاری جلســـه با اســـتاندار، تفاهم‌نامـــه‌ای مبنی بر برگزاری جلســـات کارگروه ســـتاد عالی تعاون اســـتان همدان منعقد شد که نخستین جلسه کارگروه ستاد عالی تعاون استان همدان در استانداری همدان به ریاست قیاسی معاون محترم پشتیبانی و توسعه منابع انسانی استاندار، با حضور توصیفیان مدیرکل تعاون، کار و رفاه اجتماعی استان و تابیده‌چی مدیر اداره امور تعاونی‌های اســـتان و جمعی از کارشناسان ارشد اقتصادی استان برگزار شد.

در این جلســـه با اشـــاره بر نقش بنیادین و اصولی بخش تعاون به عنوان ابزار مؤثر در راســـتای اقـــدام و عمل در حوزه اقتصاد مقاومتـــی، همکاری، مشـــارکت و همدلی تمامی دســـتگاه‌های اجرایی اســـتان مورد تأکیـــد قرار گرفت و همچنین مقرر شـــد که ســـتاد عالی تعاون اســـتان به صورت کارگروهی کارشناسی و اجرایی تشـــکیل جلســـه داده و اقدامـــات لازم را اعمال و در موعدهای مختلف به کارگروه اشتغال و سرمایه‌گذاری استان که به ریاست استاندار تشکیل جلسه می‌شود، گزارش عملکرد ارائه دهد و موانع کار جهت تصمیم‌گیری‌های اجرایی به آن کارگروه اعلام و مورد پیگیری لازم قرار گیرد.

**آگهی مزایده**

نظر به اینکه به موجب دادنامه شماره 9009978110200328 مورخ 90/4/12 صادره از شعبه دوم دادگاه حقوقی همدان حکم ورشکستگی شرکت در حال تصفیه کشت و صنعت قارچ سینا (ثبت 54840) صادر و قطعیت یافته است لذا در اجرای مواد 457 الی 510 قانون تجارت در امور ورشکستگی و ماده 6 نظامنامه قانون مذکور و همچنین مفاد آئین نامه اجرایی اسناد رسمی لازم‌الاجرای ثبت اسناد مصوب 1387/6/11 (مواد 122 و 126 و 129) املاک شرکت در حال تصفیه شامل:

1- شـــش دانگ یک باب انباری به مساحت 10470 مترمربع پلاک ثبتی 11/724 حومه بخش دو همدان (قریه قاسم‌آباد) و مقدار اعیانی آن حدوداً 9750 مترمربع در همدان نرسیده به میدان فرودگاه انتهای کوچه گمرک سمت چپ که کارشناس رسمی دادگستری بهای آن را مبلغ 5,850,000,000 ریال ارزیابی نموده است.

2- شش‌دانگ یک باب کارخانه به مساحت 13923 مترمربع پلاک ثبتی 11/723 حومه بخش دو همدان (قریه قاسم‌آباد) که کارشناس رسمی دادگستری بای آن را مبلغ 12,500,000,000 ریال ارزیابی نموده است.

امتیازات کارگاهی شـــامل حق الامتیاز و انشـــعاب برق 150 کیلوواتی با ترانس هوایی مستقل " حق الامتیاز و انشـــعاب گاز شهری 400 مترمکعبی با ایستگاه " حق الامتیاز و انشعاب 4 خط تلفن شهری - حق‌الامتیاز و ارزش یک حلقه چاه معمولی 12 متری که کارشـــناس رسمی دادگستری بهای حق‌الامتیازات را مبلغ 659,200,000 ریال ارزیابی نموده اســـت. با توجه به مراتب فوق‌الذکر کارشناس رســـمی دادگستری کل بهای عرصه و اعیان و حق الامتیازات (پلاک 11/724) را مبلغ 13,159,200,000 ریال ارزیابی نموده است.

3- شش‌دانگ یک قطعه زمین مزروعی ســـند عادی به مساحت تقریبی 9200 مترمربع حومه بخش دو همدان واقع در همدان نرسیده به میدان فرودگاه انتهای کوچه گمرک جاده رباط که کارشناسی رسمی دادگستری بهای آن را جمعاً مبلغ 720,000,000 ریال ارزیابی نموده است.

شرایط مزایده: مبلغ مزایده از مبلغ ارزیابی کارشناس (پایه) شروع و به بالاترین قیمت پیشنهادی فروخته می شـــود متقاضیان شرکت در مزایده باید 5 درصد مبلغ پایه را به حساب 0109758194009 نزد بانک ملی دادگستری واریز و اصل فیش را در جلســـه مزایده ارائه نمایند فروش کلا نقدی بوده و تمامی هزینه‌ها (هزینه آگهی، کارشناســـی - آب و برق و گاز و تلفن و نیز بدهی مالیاتی نقل و انتقال و هزینه عوارض شهرداری) بر عهده برنده مزایده خواهد بود بدیهی است برنده مزایده کســـی تلقی می‌گردد که بیشترین قیمت را پیشنهاد و ظرف یک ماه مبلغ را تأدیه نماید در غیر این صورت مبلغ 5 درصد واریزی به نفع شـــرکت در حال تصفیه ضبط خواهد شـــد و 5 درصد واریزی ســـایر متقاضیان در مورخ 95/5/12 مسترد می‌گردد.

شرکت در جلسه مزایده برای عموم آزاد است و خریداران می‌توانند در وقت مقرر در محل انجام مزایده حاضر و در جلسه شرکت نمایند.

زمان و مکان اجرای مزایده: مزایده‌های فوق‌الذکر در روز دوشنبه مورخ 95/5/12 رأس ساعت 11 صبح در محل دفتر تصفیه شرکت واقع در همدان، خیابان بوعلی روبروی اداره دارائی طبقه دوم دفتر تصفیه برگزار می‌گردد.

متقاضیان محترم جهت کســـب اطلاعات بیشتر از ساعت 9 صبح الی 12 ظهر با شماره تلفن 38265729(081) تماس حاصل نمایند و با هماهنگی مدیر تصفیه از تاریخ نشر آگهی از املاک مورد مزایده بازدید بعمل آورند.(م‌الف 2248)

**مدیر تصفیه - علی هاشم کریمی**

**هیأت موضوع قانون تعیین تکلیف وضعیت ثبتی اراضی و ساختمان‌های فاقد سند رسمی**

آگهی موضوع ماده 3 قانون و ماده 13 آیین‌نامه قانون تعیین تکلیف وضعیت ثبتی اراضی و ساختمان‌های فاقد سند رسمی

برابر رأی شـــماره 139560326001000022هیأت اول موضوع قانون تعیین تکلیف وضعیت ثبتی اراضی و ســـاختمان‌های فاقد سند رسمی مستقر در واحد ثبتی حوزه ثبت ملک همدان - ناحیه یک تصرفات مالکانه و بلامعارض متقاضی آقای عزیراله اسدی فرزند ذبیح‌اله به شماره شناسنامه 679 صادره از کبودراهنگ در سه دانگ از ششـــدانگ یک باب خانه به مساحت 60/61 مترمربع در قسمتی از پلاک 13 اصلی واقع در حومه بخش 3 خریداری از مالک رســـمی محرز گردیده اســـت. لذا به منظور اطلاع عموم مراتب در دو نوبت بـــه فاصله 15 روز آگهی می‌شود، در صورتی که اشخاص نسبت به صدور سند مالکیت متقاضی اعتراضی داشته باشند می‌توانند از تاریخ انتشار اولین آگهی به مدت دو ماه اعتراض خود را به این اداره تســـلیم و پس از اخذ رسید، ظرف مدت یک ماه از تاریخ تسلیم اعتراض، دادخواســـت خود را به مرجع قضایی تقدیم نمایند. بدیهی اســـت در صورت انقضای مدت مذکور و عدم وصول اعتراض طبق مقررات ســـند مالکیت صادر خواهد شد. (م‌الف 2057)

تاریخ انتشار نوبت اول: 1395/4/26

تاریخ انتشار نوبت دوم: 1395/5/10

**علی زیوری - رئیس ثبت اسناد و املاک**

**هیأت موضوع قانون تعیین تکلیف وضعیت ثبتی اراضی و ساختمان‌های فاقد سند رسمی**

آگهی موضوع ماده 3 قانون و ماده 13 آیین‌نامه قانون تعیین تکلیف وضعیت ثبتی اراضی و ساختمان‌های فاقد سند رسمی

برابر رأی شماره 139560326001000022هیأت اول موضوع قانون تعیین تکلیف وضعیت ثبتی اراضی و ســـاختمان‌های فاقد سند رسمی مستقر در واحد ثبتی حوزه ثبت ملک همدان - ناحیه یک تصرفات مالکانه و بلامعارض متقاضی آقای عزیراله اسدی فرزند ذبیح‌اله به شماره شناسنامه 679 صادره از کبودراهنگ در سه دانگ از ششـــدانگ یک باب خانه به مساحت 60/61 مترمربع در قسمتی از پلاک 13 اصلی واقع در حومه بخش 3 خریداری از مالک رســـمی محرز گردیده اســـت. لذا به منظور اطلاع عموم مراتب در دو نوبت بـــه فاصله 15 روز آگهی می‌شود، در صورتی که اشخاص نسبت به صدور سند مالکیت متقاضی اعتراضی داشته باشند می‌توانند از تاریخ انتشار اولین آگهی به مدت دو ماه اعتراض خود را به این اداره تســـلیم و پس از اخذ رسید، ظرف مدت یک ماه از تاریخ تسلیم اعتراض، دادخواســـت خود را به مرجع قضایی تقدیم نمایند. بدیهی اســـت در صورت انقضای مدت مذکور و عدم وصول اعتراض طبق مقررات ســـند مالکیت صادر خواهد شد. (م‌الف 2054)

تاریخ انتشار نوبت اول: 95/4/26

تاریخ انتشار نوبت دوم: 1395/5/10

**علی زیوری - رئیس ثبت اسناد و املاک**

**هیأت موضوع قانون تعیین تکلیف وضعیت ثبتی اراضی و ساختمان‌های فاقد سند رسمی**

آگهی موضوع ماده 3 قانون و ماده 13 آیین‌نامه قانون تعیین تکلیف وضعیت ثبتی اراضی و ساختمان‌های فاقد سند رسمی

برابر رأی شماره 139560326001000021هیأت اول موضوع قانون تعیین تکلیف وضعیت ثبتی اراضی و ســـاختمان‌های فاقد سند رسمی مستقر در واحد ثبتی حـــوزه ثبت ملک همدان -ناحیه یک تصرفات مالکانه و بلامعارض متقاضی آقای مسیح‌اله اسدی فرزند ذبیح‌اله به شماره شناسنامه 378 صادره از کبودراهنگ در سه دانگ از ششـــدانگ یک باب خانه به مساحت 60/61 مترمربع قسمتی از پلاک 13 اصلی واقع در حومه بخش 3 همدان خریداری از مالک رســـمی محرز گردیده است. لذا به منظور اطلاع عموم مراتب در دو نوبت به فاصله 15 روز آگهی می‌شود، در صورتی که اشخاص نسبت به صدور سند مالکیت متقاضی اعتراضی داشته باشند می‌توانند از تاریخ انتشار اولین آگهی به مدت دو ماه اعتراض خود را به این اداره تســـلیم و پس از اخذ رسید، ظرف مدت یک ماه از تاریخ تسلیم اعتراض، دادخواســـت خود را به مرجع قضایی تقدیم نمایند. بدیهی اســـت در صورت انقضای مدت مذکور و عدم وصول اعتراض طبق مقررات ســـند مالکیت صادر خواهد شد.(م‌الف 2054)

تاریخ انتشار نوبت اول: 95/4/26

تاریخ انتشار نوبت دوم: 1395/5/10

**علی زیوری - رئیس ثبت اسناد و املاک**

**آگهی موضوع ماده 3 قانون و ماده 13 آیین‌نامه قانون تعیین تکلیف وضعیت ثبتی اراضی و ساختمان‌های فاقد سند رسمی**

برابر رأی شـــماره 139560326009000196 مورخه 1395/4/6 هیأت موضوع قانون تعیین تکلیف وضعیت ثبتی اراضی و ســـاختمان‌های فاقد سند رسمی مستقر در واحد ثبتی شهرســـتان فامنین تصرفات مالکانه و بلامعارض آقای ابوالفضل رازقی فرزند قربانعلی به شـــماره شناسنامه 652 صادره از همدان به شـــماره ملی 6479352483 در شش دانگ یک باب خانه باغ به مساحت یکصد و پنجاه و پنج مترمربع و بیســـت صدم مترمربع قسمتی از پلاک 104 واقع در بخـــش پنج همدان اراضی فامنین خریداری از مالک رســـمی آقای میرزاعلی رزاقی محرز گردیده اســـت. لذا به منظور اطلاع عموم مراتب در دو نوبت به فاصله 15 روز آگهی می‌شـــود، در صورتی که اشـــخاص نسبت به صدور سند مالکیت متقاضی اعتراضی داشته باشند می‌توانند از تاریخ انتشار اولین آگهی به مـــدت دو ماه اعتراض خود را به اداره ثبت اســـناد و املاک شهرستان فامنین تســـلیم و پس از اخذ رسید، ظرف مدت یک ماه از تاریخ تسلیم اعتراض، دادخواســـت خود را به مرجع قضایی تقدیم نمایند. بدیهی است در صورت انقضای مدت مذکور و عدم وصول اعتراض طبق مقررات سند مالکیت صادر خواهد شد.(م.الف 84)

تاریخ انتشار نوبت اول: 95/4/26

تاریخ انتشار نوبت دوم: 1395/5/10

**مهدی عزیزی - رئیس اداره ثبت اسناد و املاک شهرستان فامنین**

پیام تاریخ، تمدن و فرهنگ مادستان
The Message Of Madestan's History & Civilization & Culture
روزنامه همدان پیام
۷
یکشنبه ● ۱۰ مردادماه ۱۳۹۵ ● شماره ۲۶۹۴
ورزشی
varzesh@hamedanpayam.com

## فوتبال پایه استان تعطیل است

این روزها شاهد برگزاری مسابقات فوتبال نونهالان استان با حضور ٤ تیم همدانی و یک تیم از کبودراهنگ هستیم.
نکته قابل تأمل قرعه‌کشی مسابقات نونهالان استان حضور یک تیم شهرستانی در این لیگ است. لیگی که در زمان عباس صوفی با حضور نهاوند، تویسرکان، بهار، ملایر، رزن، اسدآباد، نماینده همدان و کبودراهنگ و فامنین برگزار می‌شد حالا فقط برای فوتبالیست‌های نونهال همدانی به نام لیگ استان برگزار می‌شود. باید نام این لیگ را لیگ نونهالان همدان گذاشت نه استان!
در سال‌های نه چندان دور هر شهرستانی لیگ داخلی داشت و قهرمان شهرستان راهی لیگ استان می‌شد و برای تشویق باشگاه‌ها مسابقات پایه رایگان یا نیم‌بها برگزار می‌شد. این امر هم در حضور پر رنگ تیم‌ها در مسابقات بسیار مؤثر بود و هم بازیکنان بزرگی در دل این مسابقات پرورش می‌یافت.اما چند سالی است که لیگ استان دیگر قانون گذشته را ندارد و همدان ٤ نماینده به تنهایی دارد و شهرستانی‌ها مجبورند چندین نوبت برای برگزاری مسابقه به همدان سفر کنند که هر مسابقه در همدان نیاز به هزینه سنگین دارد و در کنار هزینه شانس قهرمانی آنها به خاطر تعداد بالای تیم‌های همدانی کم می‌شود.
شاید اصلی‌ترین دلیل تعطیلی فوتبال پایه استان هزینه‌های بالایی است که هیأت فوتبال با بی‌برنامگی‌هایش روی دست باشگاه‌ها می‌گذارد.
امیدواریم روزی فرا برسد که در فوتبال پایه استان وضعیتی به مراتب بهتر از امروز شاهد باشیم.

### پیشخوان

**۱**

## وضعیت اسفناک سواحل و آب‌های آزاد برزیل

آب‌های آزاد و سواحل برزیل به شدت کثیف و آلوده هستند.
در حالی که کمتر از ۸ روز به آغاز المپیک ریودوژانیرو باقی مانده، اما هنوز این کشور با مشکلاتی رو به رو است.
به گزارش ایسنا، زیکا، آماده نبودن تأسیسات، ترس از حملات تروریستی تنها مشکل این شهر نیست بلکه آب‌های آزاد و سواحل ریو نیز در وضعیت بدی بسر می‌برند.زباله‌های زیادی در این مناطق دیده می‌شود. آب‌های آزاد این شهر به قدری آلوده است که کارشناسان سلامت به ورزشکاران هشدار داده‌اند با دهان بسته شنا کنند.

**۲**

## مابه‌التفاوت پاداش مدال‌آوران المپیک لندن پرداخت می‌شود

معاون مالی وزیر ورزش گفت: در صورت دریافت مستندات، ورزشکارانی که از المپیک لندن به مدال رسیده‌اند پاداش خود را دریافت می‌کنند. به گزارش فارس، با مثبت اعلام شدن تست دوپینگ ۱۱ وزنه‌بردار المپیک لندن، سعید محمدپور در دسته ۹٤ کیلوگرم که به عنوان پنجمی رسیده بود به مدال نقره دست پیدا کرد.
پرداخت پاداش بازی‌های المپیک لندن یکی از مسائلی بود که برخی از ورزشکارانی که به مدال رسیده بودند دغدغه آن را داشتند.معاون مالی وزیر ورزش در این‌باره گفت: ما پاداش‌های المپیک لندن را پرداخت کردیم اما هنوز درباره ورزشکارانی که اخیراً به مدال رسیده‌اند تصمیم نگرفته‌ایم و هنوز مشورتی با سجادی و وزیر ورزش نداشتم. مناف هاشمی بیان کرد: اگر رسماً فدراسیون جهانی وزنه‌برداری و همین‌طور کمیته بین‌المللی المپیک این موضوع را تأیید کنند بر اساس مستنداتی که حوزه قهرمانی به ما می‌دهد قطعاً مابه‌التفاوت پاداش‌ها را پرداخت می‌کنیم.

### منهای فوتبال

## زمان قرعه‌کشی لیگ دسته دوم اعلام شد

سازمان لیگ زمان قرعه‌کشی رقابت‌های لیگ دسته دوم فصل ۹٦-۹۵ را اعلام کرد.
به گزارش روابط عمومی فدراسیون فوتبال، رقابت‌های لیگ دسته دوم فوتبال کشور روز سه‌شنبه ۱۹ مرداده ماه با حضور نماینده ۳٦ تیم قرعه‌کشی می‌شود. طبق برنامه اعلام شده این بازی‌ها از اول شهریور ماه با حضور ۳٦ تیم در ۳ گروه ۱۲ تیمی آغاز می‌شود و اوایل اسفده ماه پایان می‌یابد و از هر گروه ٤ تیم به دور دوم صعود می‌کنند. مرحله دوم با حضور ۱۲ تیم در ۲ گروه ٦ تیمی از نیمه دوم اسفند ماه آغاز و دهه سوم اردیبهشت ماه با مشخص شدن تیم‌های صعودکننده پایان می‌یابد.

## دعوت جودوکار همدانی به اردوی تیم ملی نوجوانان

سرمربی تیم ملی جودوی نوجوانان امیرمحمد بهمنی جودوکار استان را به تیم ملی دعوت کرد. به گزارش روابط عمومی اداره کل ورزش و جوانان استان همدان، عطا... عباس‌نژاد سرمربی تیم ملی جودوی نوجوانان ۲۵ جودوکار را به این اردو دعوت کرد که از همدان نام امیرمحمد بهمنی به چشم می‌خورد. این تیم خود را برای حضور در رقابت‌های قهرمانی نوجوانان آسیا در هندوستان آماده می‌کند.

## اعزام سنگنورد نهاوندی به مسابقات سنگنوردی قهرمانی آسیا

رئیس اداره ورزش جوانان شهرستان نهاوند گفت: احمدرضا سلگی سنگنورد نهاوندی به بیست‌وچهارمین دوره مسابقات سنگنوردی قهرمانی آسیا که در شهر دویون چین برگزار می‌شود اعزام می‌شود.
به گزارش روابط عمومی اداره ورزش و جوانان شهرستان نهاوند، سعید کولیوند با بیان این مطلب گفت: بیست‌وچهارمین دوره مسابقات سنگنوردی قهرمان آسیا از روز چهارشنبه ۱۳ مرداد تا شنبه ۱٦ مردادماه در شهر دویون چین و با حضور ۱۲ کشور آسیایی برگزار می‌شود.

### گردهمایی بزرگ مربیان آمادگی جسمانی استان

# مربیان همه ساله تعیین سطح می‌شوند

نخستین همایش هم‌اندیشی کمیته آمادگی جسمانی هیأت ورزش همگانی همدان و سومین کارگاه دانش‌افزایی مربیان آمادگی جسمانی و ایروبیک استان همدان برگزار شد.
به گزارش خبرنگار ما، این همایش با مشارکت اداره کل ورزش و جوانان استان همدان، هیأت ورزش‌های همگانی و دانشگاه علوم پزشکی با حضور ۵۰۰ شرکت‌کننده در سالن همایش‌های دانشگاه علوم پزشکی همدان برگزار و در پایان به حاضران گواهی شرکت در این دوره اعطا شد.

**لزوم کسب ۷۵ امتیاز در سال**

رئیس هیأت همگانی همدان در این همایش گفت: طبق قوانین در فدراسیون ورزش‌های همگانی کشور تمامی مربیان باید سالانه ۷۵ امتیاز ارزیابی از هیأت‌های استانی خود کسب کنند که یکی از مهمترین موارد دستیابی به این امتیاز حضور مستمر در کلاس‌های ارتقای سطح است.
هادی سبزواری افزود: نمایندگان مورد اعتماد هیأت ورزش‌های همگانی استان همدان به صورت نامحسوس عملکرد باشگاه‌ها را مورد نظارت و بررسی قرار می‌دهند.
وی بیان کرد: مربیان در باشگاه‌ها حق ندارند در رشته‌هایی که فاقد کارت مربیگری هستند، فعالیت آموزشی داشته باشند و ضمن اینکه مربیانی که دارای کارت مربیگری هستند اما فعالیت ندارند نیز باید همه ساله تعیین سطح شوند.
سبزواری در خصوص فعالیت مربیان در رشته یوگا گفت: هم اکنون تعدادی از مربیان یوگا در استان همدان فعالیت آموزشی ندارند. فعالیت نداشتن این دسته از مربیان موجب می‌شود ضمن دست نیافتن به امتیازات لازم برای ارتقای سطح، مجاز به حضور در کلاس‌های مربیگری بالاتر از درجه خود نباشند.
رئیس هیأت ورزش‌های همگانی همدان با اشاره به موفقیت‌های این هیأت در طول سال افزود: در حال حاضر ۳۰ رشته ورزشی زیرمجموعه ورزش‌های همگانی است که خوشبختانه تمامی رشته‌ها در استان همدان فعال هستند. با وجود اینکه گستره فعالیت ورزش همگانی بسیار زیاد است اما خوشبختانه با تلاش مجموعه هیأت در این مدت عملکرد مطلوبی را ارائه داده و اکنون همه مردم با بیشتر رشته‌های مختلف این هیأت آشنایی و مشارکت دارند.
سبزواری تأکید کرد: ورزشکاران این هیأت در بیشتر مسابقات کشوری و استانی همیشه حرف برای گفتن داشته‌اند و در ٤ کمیته هیأت صاحب جایگاه در کشور هستیم.
رئیس هیأت ورزش‌های همگانی همدان گفت: رشته ایروبیک و آمادگی جسمانی از طرفداران بسیار بالایی در ورزش بانوان برخوردار بوده و این کمیته ۲۲ رشته ورزشی را در خود گنجانده که ۷ رشته به صورت آزمایشی در آن به فعالیت می‌پردازد.
وی بیان کرد: ورزش‌های بادی بالانس، بادی پامپ، استپ، اسپیرینگ، کرانکیک، TRX از جمله رشته‌های کمیته ایروبیک و آمادگی جسمانی بوده که در حال حاضر در این کمیته مربیان زیادی در همدان فعالیت دارند.

**مربیان به‌روز و با اخلاق باشند**

معاون اداره ورزش و جوانان استان هم در این همایش گفت: مربیان باید در ۲ بعد اخلاقی و همچنین به‌روز بودن تلاش کنند. بی‌تردید برگزاری چنین همایش‌هایی به رشد و ارتقای سطح کاری مربیان کمک شایانی می‌کند.
علی ضمیری در ادامه به نقش مهم رشته آمادگی جسمانی در سلامت جامعه اشاره کرد و افزود: آمادگی جسمانی به عنوان یکی از کمیته‌ها و زیرمجموعه ورزش‌های همگانی محسوب شده و شامل فعالیت‌های جسمانی هوازی و غیرهوازی می‌شود که از فعالیت‌های هوازی آن می‌توان به دوی سرعت و غیرهوازی می‌توان به دوی استقامت اشاره کرد.
وی بیان کرد: برنامه پنجم توسعه ورزش‌های همگانی از اهمیت ویژه‌ای برخوردار است و در اولویت قرار دارد زیرا از درون همین ورزش‌های همگانی است که قهرمان‌پروری تحقق می‌یابد. معاون دستگاه ورزش، استقامت قلبی و ریوی، انعطاف‌پذیری، قدرت عضلانی و استقامت عضلانی را از فاکتورهای آمادگی جسمانی عنوان کرد.
در این کارگاه رشید حیدری مقدم رئیس هیأت پزشکی ورزشی استان همدان و عضو هیأت‌رئیسه این فدراسیون ورزشی، به تدریس مباحثی پیرامون این کارگاه آموزشی پرداخت.

## پاداش ۱۰ میلیون تومانی مسافران ریو پرداخت شد

وزارت ورزش و جوانان، پاداش ۱۰ میلیون تومانی رئیس‌جمهور در مراسم بدرقه کاروان المپیک و پارالمپیک را به ورزشکاران کشورمان پیش از اعزام پرداخت کرد. به گزارش پایگاه خبری وزارت ورزش و جوانان، پاداش ۱۰ میلیون تومان مراسم بدرقه کاروان المپیک و پارالمپیک که با حضور روحانی رئیس‌جمهوری برگزار شد، به رقم ارزی ۲ هزار و ۸۵۰ دلار به تمام افرادی که اعزام شده‌اند پرداخت شد. همچنین مقرر شده است که پاداش ۱۰ میلیون تومانی رئیس‌جمهوری به بهادر مولایی وزنه‌بردار مصدوم کشورمان نیز پرداخت شود.
سید مناف هاشمی با اعلام خبر پرداخت ۱۰ میلیارد تومان اعتبار تخصیصی به فدراسیون‌های ورزشی بیان کرد: بر اساس توافق صورت گرفته با فدراسیون‌های ورزشی، بوکس ۲۰۰ میلیون تومان، تکواندو ٤۰۰ میلیون تومان، تنیس روی میز ۱۰۰ میلیون تومان، تیراندازی ٤۵۰ میلیون تومان، تیراندازی با کمان ۱۵۰ میلیون تومان، ورزش‌های جانبازان و معلولان یک میلیارد تومان، جودو و کوراش ۲۵۰ میلیون تومان، دوومیدانی ۳۰۰ میلیون تومان، دوچرخه‌سواری ۲۰۰ میلیون تومان، فدراسیون شمشیری بازی ۱۰۰ میلیون تومان، شنا، شیرجه و واترپلو ۲۵۰ میلیون تومان، کشتی ۷۰۰ میلیون تومان، والیبال ۲۰۰ میلیون تومان، قایقرانی و اسکی روی آب ۱۰۰ میلیون تومان و وزنه‌برداری ٤۰۰ میلیون تومان در قالب مرحله چهارم اعتبارات تخصیصی دریافت کردند.
به گفته معاون توسعه منابع و پشتیبانی وزارت ورزش و جوانان، علاوه بر این ارقام، اعتبارات قابل توجهی هم در اختیار فدراسیون‌های غیر المپیکی قرار گرفته است.

### یادداشت

## نگاه پر امید مردم به پولادمردان المپیکی

بی‌تردید پس از کشتی، چشم امید تمامی مردم ایران در المپیک به وزنه‌برداران دوخته می‌شود. جایی که خیلی‌ها امیدوارند حداقل ۲ مدال طلا برای کاروان کشورمان به دست بیاید.
وزنه‌برداران المپیکی پیش از اعزام به ریو رکوردهای خوبی از خود در تمرینات به جای گذاشته و در حالی که بهداد سلیمی روز به روز بهتر می‌شود، سجاد انوشیروانی و سهراب مرادی هم بسیار آماده نشان داده‌اند.
در ۸۵ کیلوگرم کیانوش رستمی شانس اول کسب مدال برای تیم ملی وزنه‌برداری ایران در المپیک محسوب می‌شود، چراکه در مسابقات بین‌المللی جام فجر توانست در حرکت دوضرب وزنه ۲۲۰ کیلویی را مهار کند تا رکورد دنیا را ۲ کیلو افزایش دهد. وی در المپیک ۲۰۱۲ لندن هم تا مرز کسب مدال طلا پیش رفته بود اما در نهایت روی سکوی دوم ایستاد ولی حالا در ۲۰۱٦ قصد دارد کلکسیون افتخاراتش را با مدال طلای المپیک کامل کند.
در ۹٤ کیلوگرم سهراب مرادی با تجربه در معیت تیم ملی خواهد بود. او با ۹ سال حضور در تیم‌های ملی و شرکت در مسابقات بین‌المللی یکی از باتجربه‌ترین وزنه‌برداران ملی‌پوش ایران به شمار می‌رود. سهراب پس از ۳ سال دوری از رقابت‌های بین‌المللی بازگشت قدرتمندی داشت به طوری که در اردوی کلاچای موفق شد در رکوردگیری غیررسمی حدنصاب جهانی را جابه‌جا کند. المپیک ۲۰۱٦ ریو دومین المپیک این وزنه‌بردار است.
سهراب مرادی در راه رسیدن به مدال طلا آدرین زلینسکی از لهستان (قهرمان المپیک لندن در وزن ۸۵ کیلوگرم)، وادزیم استرالتسو از بلاروس (قهرمان جهان) و آدام مالیگف از روسیه (قهرمان اروپا) را رقیب خود دارد. در این وزن علی هاشمی هم حضور دارد.
تمام نگاه‌ها اما به بهداد سلیمی در فوق سنگین است. بهداد یکی از پرافتخارترین وزنه‌برداران یک دهه اخیر وزنه‌برداری دنیاست که ضمن کسب ۹ مدال طلا در رقابت‌های المپیک، جهانی و آسیایی، ۲ بار هم عنوان قوی‌ترین مرد جهان را به خود اختصاص داده است. از بهداد سلیمی به عنوان شانس اول کاروان ورزش کشورمان در المپیک ۲۰۱٦ نام برده می‌شد، اما آسیب‌دیدگی سال گذشته او شوکی بزرگ به ورزش ایران وارد کرد. بهداد در اوج آمادگی و در حالی که برای حضور در مسابقات جهانی ۲۰۱۵ تمرین می‌کرد به یکباره زیر وزنه سنگین ۲٦۰ کیلویی از ناحیه رباط صلیبی پای چپ دچار آسیب‌دیدگی شد تا حضورش در المپیک در هاله‌ای از ابهام قرار گیرد. اما قوی‌ترین مرد جهان با این حال دست از تلاش برنداشت و پس از انجام عمل جراحی و گذراندن دوره‌های درمانی دوباره دست به وزنه شد تا خود را به المپیک برساند.
رقابت اصلی در این وزن بین بهداد سلیمی، لاشا تالاخادزه از گرجستان (قهرمان جهان در سال ۲۰۱۵) خواهد بود. مرت سیم از استونی(نایب‌قهرمان جهان در سال ۲۰۱۵) نیز از دیگر مدعیان این وزن است. روسلان آلبگف و الکسی لوچف روس که از بهترین‌های این دسته هستند به دلیل مثبت اعلام شدن آزمایش دوپینگ در ریو حضور نخواهند داشت.
اما علی هاشمی نماینده ۹٤ کیلوگرم وزنه‌برداری ایران خواهد بود. هاشمی سال گذشته در نخستین تجربه جهانی خود، در رقابت‌های جهانی آمریکا به روی تخته رفت و با مهار وزنه‌های ۱۷۳ کیلوگرم در یک ضرب و ۲۰۷ کیلوگرم در دوضرب، با حدنصاب مجموع ۳۸۰ کیلوگرم در رده چهارم جهان قرار گرفت.
وی در حالی به مسابقات جهانی آمریکا اعزام شد که چند ماه پیش از آن برای نخستین بار با پیراهن تیم ملی در مسابقات قهرمانی آسیا در پوکت تایلند شرکت کرده بود؛ تجربه‌ای که برای او مدال طلای دوضرب و برنز مجموع را به همراه داشت. هاشمی امسال در مسابقات قهرمانی آسیا یکی از مدال‌آوران تیم ملی بود و موفق شد با رسیدن به حدنصاب مجموع ۳۷٤ کیلوگرم، ضمن کسب مدال نقره یک‌ضرب و برنز دوضرب، روی سکوی نایب‌قهرمانی آسیا بایستد. حالا وی در آخرین جلسات شورای فنی لیگ راهی المپیک ریو شده است و انگیزه‌های زیادی برای اثبات خود در این رویداد بزرگ خواهد داشت.
در نهایت باید از محمدرضا براری در وزن ۱۰۵ کیلوگرم سخن به میان آورد. او در مسابقات قهرمانی آسیا ۲۰۱٦ که در ازبکستان برگزار شد با ثبت رکورد ٤۰۱ کیلوگرم در مجموع، بهترین رکورد شخصی را به نام خودش به ثبت رساند. براری در تمرینات وزنه‌های سنگین‌تری را هم مهار کرده است اما در مسابقات رسمی وزنه‌های ۱۸۰ و ۲۲۱ در یک‌ضرب و دوضرب، بهترین وزنه‌های او به شمار می‌روند.
حالا او امیدوار است با افزودن به رکوردهای شخصی‌اش همچون نواب نصیرشلال یکی از نفرات حاضر در تیم ملی در رقابت‌های المپیک باشد تا با استفاده از تجربیات ارزشمندی که دارد بتواند در این آوردگاه مدال‌آوری کند. با وجود نبود ایلیا ایلین قزاق، باز هم محمدرضا براری کار سختی را پیش رو دارد. دیوید بجانیان روس، روسلان نورالدینف ازبک، الکساندر زایچیکف از قزاقستان و سیمون مارتیروسیان از ارمنستان جدی‌ترین حریفان براری در ریو محسوب می‌شوند.

## دهکده المپیک ریو بدترین دهکده تاریخ

رئیس کاروان اسپانیا دهکده المپیک ریودوژانیرو را بدترین دهکده عنوان کرد.
به گزارش مهر، با بازگشایی دهکده المپیک ریودوژانیرو و حضور کاروان‌های کشورهای مختلف انتقادات نسبت به تأسیسات این منطقه آغاز شد. رئیس کاروان اسپانیا در المپیک ریو نیز نسبت به وضعیت دهکده انتقاد کرد و گفت: در تمام بازی‌های المپیک نخستین تیم‌هایی که در دهکده حضور پیدا می‌کنند به خاطر آماده نشدن کامل تأسیسات به مشکل می‌خورند، اما ریو نسبت به ۷ دوره‌ای که در المپیک حضور داشتم از همه بدتر بوده است.
کایتانو کورنت، در ادامه بیان کرد: برخی از ساختمان‌ها شرایط بهتری دارند و برخی از آنها در وضعیت بدی بسر می‌برند.

روزنامه اجتماعی، سیاسی، فرهنگی، اقتصادی

The Message Of Madestan's History & Civilization & Culture

# روزنامه همدان پیام

www.HamedanPayam.com

پیام تاریخ، تمدن و فرهنگ مادستان

یکشنبه ● 10 مردادماه 1395 ● 26 شوال 1437 ● 31 ژوئیه 2016 ● شماره 2694

**روزنامه صبح استان**

صاحب امتیاز و مدیر مسئول: نصرت ا... طاقتی احسن

سردبیر: یدا... طاقتی احسن

نشانی: همدان، ابتدای خیابان مهدیه، روبروی دبیرستان شریعتی ساختمان پیام

صندوق پستی: 666 - 65155

تلفن: 38264433 (ویژه) نمابر: 38279013

سردبیر: 09183151437 آگهی: 38264433

لیتوگرافی و چاپ: پیام رسانه (38274082 - 081)

پایگاه اینترنتی www.Hamedanpayam.com

ارتباط با روزنامه 10006066

ارتباط با روزنامه info@Hamedanpayam.com

Hamedanpeyam@yahoo.com

ارتباط با مدیرمسئول modir@Hamedanpayam.com

ارتباط با سردبیر sardabir@Hamedanpayam.com

سرویس آگهی agahi@hamedanpayam.com

سرویس اشتراک eshterak@hamedanpayam.com

چاپخانه پیام رسانه litohoma@yahoo.com


**اوقات شرعی**

| | |
|---|---|
| اذان ظهر | 13:22 |
| غروب خورشید | 20:19 |
| اذان مغرب | 20:39 |
| نیمه شب شرعی | 00:35 |
| اذان صبح فردا | 04:50 |
| طلوع خورشید فردا | 06:25 |

» منبع: موسسه ژئوفیزیک تهران

**آب و هوا**

**پیش‌بینی وضع هوا:**

صاف تا کمی ابری، گرد و غبار

| شهرستان | همدان | ملایر | تویسرکان | نهاوند | کبودرآهنگ | رزن | فامنین | فهلیان | اسدآباد | بهار |
|---|---|---|---|---|---|---|---|---|---|---|
| 34 | 36 | 33 | 36 | 34 | 34 | 35 | 35 | 35 | 35 | 34 |
| 15 | 16 | 18 | 15 | 16 | 15 | 16 | 16 | 16 | 14 | 16 |
| 35 | 25 | 25 | 35 | 35 | 35 | 30 | 30 | 30 | 35 | 30 |

**حدیث:**

**امام علی (ع):**

**بخشش کارگزاران از اموال مسلمانان، ظلم و خیانت است**

غرر الحکم، حج4725؛ الگوی مصرف از نگاه قرآن و حدیث، ص180

**دوبیتی باباطاهر**

خداوندا بفریاد دلم رس — تو یار بیکسان مو مانده بیکس

همه گویند طاهر کس نداره — خدا یار مو چه حاجت کس

## تـــازه‌ها

### خداحافظی با خوشبوکننده‌ها با فن همراه

یک شـــرکت ژاپنی موفق به ساخت یک فن کوچک شـــده که به آستین لباس متصل شده و در فصل گرم تابستان از تعرق جلوگیری می‌کند.

به گزارش ایســـنا، این فن کوچک که Thanko نام دارد در حدود 30 گرم وزن داشـــته و به دکمه‌های جلو یا آستین کوتاه پیراهن متصل شده و هوای خنک را به مناطقی از بدن مانند زیر بغل که مستعد عرق کردن اســـت می‌فرستد.این فناوری با باتری AAA یا نیم قلمی کار می‌کند که بین 5 تا 9 ساعت در گرمای تابستان کار می‌کند. همچنین می‌توان آن را با یک پاوربانک که دارای پورت USB اســـت شارژ کرد. Thanko هم اکنون در وب‌سایت این کمپانی با قیمت 35 دلار در دسترس است.

### ساخت روبات با الهام از مارماهی

یک متخصص علوم روباتیک برای نخستین بار روباتی ساخت که با حرکات منحصربه‌فرد موجی شـــکل یا سینوسی و با نیروی تنها یک موتور حرکت می‌کند.

به گزارش ایســـنا و به نقل از ســـاینس دیلی، همیشـــه پس از پایان هر نمایشـــگاه نوآوری صنایع روباتیک به نظر می‌رســـد کـــه دیگر هیچ ایده‌ای برای ســـاخت روبات وجـــود ندارد تا اینکـــه بعضی از نخبگان علوم روباتیـــک مثل دیوید زاروک با ایده جدیـــد حرکتی روبات از طریق دم لرزان باعث شـــگفتی همه می‌شوند.

### تولید آب آشامیدنی از ادرار!!

گروهی از دانشـــمندان دانشگاه بلژیک یک دستگاه خورشیدی را تولید کردند که می‌تواند ادرار را به آب آشامیدنی تبدیل کند.

به گزارش ایسنا، آنها این فناوری را در جشنواره 10 روزه موســـیقی و تئاتـــر در گنت بلژیک ارائه کـــرده و با موفقیت توانستند از ادرار شرکت‌کنندگان هزار لیتر آب آشامیدنی تولید کنند!

این دانشـــمندان ایـــن کار را از طریق تقطیر غشـــایی که 95 درصد از آمونیاک موجود در ادرار را از بین می‌برد انجام دادند.

تقطیر غشـــایی یک فرایند دمایی است که در آن جداسازی بر اساس تغییر فاز صورت می‌گیـــرد. این مایع در یک مخزن بزرگ جمع‌آوری شده و در یک دیگ بخار خورشیدی گرم می‌شود.

### سفر به داخل بدن انسان با یک انیمیشن 3 بعدی

مرکز تحقیقات پزشکی والتر و الیزا هال در حال ایجاد یک پایگاه داده آنلاین رایگان با بیش از 100 انیمیشن زیست پزشکی سه‌بعدی علمی دقیق اســـت.به گزارش ایســـنا، این پروژه در جهت پاسخ به تقاضای زیاد جامعـــه برای ایجاد ابزار و آموزش‌های معنی‌دار و در دســـترس برای رشـــته‌های علوم دانشـــگاهی STEM (مخفف Science, Technology, Engineering and Mathematics ) بـــه ویژه در حول محور موضوعات پیچیده آغاز شده و آموزش‌ها و منابع یادگیری ارزشـــمندی را به مدارس و دانشگاه‌هایی که علوم پزشکی را آموزش می‌دهند ارائه می‌کند.

### رستوران‌هایی که توسط روبات‌ها اداره می‌شوند!

رستوران‌های چینی از اوایل سال 2006 آغاز به جایگزینی کارگران خود با روبات‌ها کردند. اگرچه برخی از محققان به بی‌کفایتی و کارآیی نداشـــتن این روبات‌ها رأی دادند اما هنوز هم از آنها به جای انسان‌ها استفاده می‌شود.

به گزارش ایسنا، حقوق ماهانه هر یک از این روبات‌ها که باید به سرور مرکزی آنها پرداخت شود، تقریباً هزار و 200 دلار بوده که این رقم در مقایسه با دستمزد انسان‌ها بسیار کم و مقرون به صرفه است.

## گزارش

**معاون میراث فرهنگی همدان:**

# تأسیسات امروز با بناهای قدیمی دیروز نامأنوس است

**▪ در پروسه تمدید مجوزها نظارت بخش‌های دولتی همگام شود**

اهمیت حفظ و مرمت ابنیه تاریخی بر هیچ ارگان عمومی و مالک بخش خصوصی پوشـــیده نیســـت. مناطقی نیز که بناهای تاریخی در آن قرار می‌گیرند نیز از جمله مکان‌های خاص در یک محدوده جغرافیایی محسوب می‌شوند.

اهمیت میـــدان امام همـــدان از منظـــر واجد ارزش تاریخی بودن بر هیچ کس پوشـــیده نیست. این میدان که حالا 15 ســـال است به فهرست ملی پیوسته است؛ چند صباحی اســـت سیل برنامه‌های هدفمند از قبیل مرمت ابنیه احاطه‌کننده میدان و بازسازی پیاده‌روهایش قـــرار گرفته اســـت. در حالی که شـــهرداری، میراث فرهنگی و زیباســـازی شهر همدان تلاش می‌کنند این داشـــته غنی تاریخی را حفظ کنند حوادث بی‌خبر نیز از راه می‌رســـند همچون هر منطقـــه دیگری به دلیل ســـهل‌انگاری‌های کاربران و نبود امکانات به‌روز در 31 تیرماه ســـالجاری موجب آتش‌سوزی در یکی از ابنیه قدیمی احاطه‌کننده میدان امام(ره) رخ می‌دهد. در همان زمان وقوع حادثه پس از آنکه آتش‌نشانی از این اتفاق اطلاع پیـــدا می‌کند با حضور در مکان، آتش را در کمترین فاصله زمانی مهار می‌کند و خوشـــبختانه شعله‌های آتش در همان چهاردیواری داخل محصور می‌شوند و از زبانه کشیدن حریق به لایه‌های بیرونی بنا ممانعت می‌شود. در این زمینه معاون میراث فرهنگی اســـتان همدان گفت: نظارت بـــر چگونگی حفظ و مرمت بنای تاریخی که مالکیت آن در دســـت بخش خصوصی است توسط میراث فرهنگی انجام می‌پذیرد و اگر حادثه‌ای رخ دهد همه ارگان‌های مربوطه و حتی بخش خصوصی در توقف این حادثه پای کار می‌آیند.

ابنیـــه قدیمی و تاریخی دور میـــدان امام خمینی(ره) همـــدان در دهه‌های گذشـــته کاربری‌هایـــی از قبیل میهمانســـرا یا کاروانسرا داشته اســـت، اما امروز این بناها به قسمت‌های کوچک‌تر با کاربری‌های مختلف و تعدد مالکان تبدیل شده‌اند و همین شرایط موجب می‌شـــود برای گرفتن مجوز مرمت و تغییرات دلایل منطقی و تأیید مالک و میراث فرهنگی لازم باشـــد و روال پیگیری‌های مرمتی از ســـوی کاربران فعلی در حال انجام است.

بهـــرام توتونچی در مورد کاربری‌هـــای این ابنیه بیان کرد: حتی برخی از واحدهـــای تجاری طبقه فوقانی این ســـاختمان‌ها هنوز کاربری مشـــخصی ندارند و این نداشتن کاربری گاه موجب بروز حوادثی از قبیل اتصال ســـیم و آتش‌سوزی می‌شود و به دلیل خالی از ســـکنه بودن آنها ممکن است دیرتر مراحل مدیریت حادثه انجام شـــود و حتی ممکن اســـت بی‌احتیاطی واحدهای مجاور ایـــن اتفاق‌ها را رقم بزند و به دلیل نبود مالک ســـاماندهی برخی امـــور گاهی به تعویق می‌افتد.در اینکه میراث فرهنگی همواره به دنبال حفظ و مرمـــت بناهای قدیمی به ویـــژه در این منطقه مهم هست، هیچ تردیدی نیســـت حتی در برنامه‌های آتی آنها به دنبال استحکام‌بخشی ساختار و جدارها ورود پیدا کرده‌اند اما به واقع بسیاری از بخش‌های اجرایی برنامه‌ها به تنهایی از دست میراث فرهنگی برنمی‌آید. برای استحکام بخشیدن به این بناهای قدیمی میراث فرهنگی نمی‌تواند به تنهایی وارد عمل شود، بلکه لازم است ســـازمان‌های دیگر و حتی بخش خصوصی نیز وارد عمل شوند.

وی گفت: حتی واحدهـــای تجاری در این منطقه که مالک آنها در دســـترس نیســـت اگر دارای مشکلات فنی باشد می‌توانند توسط کارشناسان مرتبط موافقت اصولی را دریافت کنند و سپس کاربران حاضر اقدام به مرمت و تعمیر واحدهای تجاری تاریخی کنند که البته این مرمت و تعمیر با نظارت مستقیم میراث فرهنگی انجام می‌شود.

بهرام توتونچی همچنین افـــزود: کالبد بناهای میدان امـــام(ره) واجد ارزش اســـت و باید حفظ شـــوند و رویکـــرد کاربری بایـــد تغییر کند و حتـــی نوع این کاربری‌ها باید یکدســـت شود چرا که در این صورت نظارت بر آن‌ها هدفمند خواهد بود و در این صورت با عملکرد مناسب تعمیر یا مرمت‌های لازم نیز در این ابنیه تاریخی انجام می‌شود.

معاون میـــراث فرهنگی اســـتان همدان به توســـعه تکنولوژی‌هـــای عصر حاضر اشـــاره کـــرد و گفت: تأسیسات به‌روز شده گرمایشـــی، سرمایشی و حتی تولید برق امروزه با قدمـــت بناهای قدیمی نامأنوس است.امروز حتی استفاده از سیستم‌های تهویه و تصفیه و گرمایشی و سرمایشی با ساختار بناهای قدیمی که دارای شـــیروانی بالکن و نمای قدیمی آجری هستند هیچ ســـنخیتی ندارند و این همان دلایلی اســـت که نظارت بیشـــتر را برای به صفر رساندن درصد حادثه می‌طلبد .

توتونچی پیشـــنهاد داد: برای حفظ وضعیت موجود با مرمـــت و حفاظت از ابنیه قدیمی لازم اســـت میراث فرهنگـــی با همراهی اصناف و شـــهرداری یک پکیج نظارتی طراحی و اجرا کننـــد مبنی بر اینکه به عنوان مثـــال زمانی که صاحبان املاک، تجار و یا کاربران آن برای تمدید مجوز مشاغل خود به این ارگان‌ها مراجعه می‌کنند اول تأیید به‌روز بودن و سالم بودن تأسیسات را از ارگان‌هـــا بگیرند و بعد جواز فعالیت آنها تمدید شود.

حتی در پروسه تمدید مجوزها، کارشناس آتش‌نشانی به عنوان ناظر و کارشناس تأیید مکان تجاری را بازدید و اظهارنظـــر کند و در صورتی که بنای قدیمی اصول ایمنی برای حفاظت را دارا بود، مجوز کسب آن تأیید شـــود. اتحادیه امور صنفی می‌تواند با ورود به حوزه آمـــوزش و نظـــارت درصد وقوع حوادث را پایین بیاورد.

آتش‌نشـــانی می‌تواند در حوزه آموزش کوتاه‌مدت به صاحبـــان املاک تجاری وارد عمل شـــود و از اینکه مغازه‌دار می‌تواند نخســـتین اقدامات اطفای حریق را انجام دهد، مطمئن شود. چه بسا مکان‌هایی که مجهز به سیســـتم امنیتی و حفاظتی اطفای حریق هستند اما صاحبان آن املاک مهارت اســـتفاده از این امکانات را ندارند و شاید در برخی از مکان‌ها کپسول‌های اطفای حریق به یک شی تزیینی تبدیل شده است.

آثار تاریخی استان پیشینه این دیار محسوب می‌شود و این آثار دارای ارزش و اهمیت فراوانی هســـتند مردم با دیدن آنها به وحدت ارزش‌های انســـانی پی می‌برند و آثار باســـتانی را میراثی همگانی می‌دانند. هر تکه‌ای از ایـــران دارای ارزش تاریخی و تمدنی چند هزار ســـاله است و برای حفظ و نگهداری آن باید تلاش بسیار کرد.

## اوقات فراغت خود را در حوزه هنری بگذرانید

معاون فرهنگی و هنری حوزه هنری استان همدان گفت: حوزه هنری استان همدان به منظور پربارسازی اوقات فراغت در تابستان، برنامه‌های فرهنگی و هنری متنوعی را در نظر گرفته است.

به گزارش روابط عمومی حوزه هنری استان همدان؛ تیمور آقامحمدی در این‌باره بیان کرد: دوره‌های آموزشی این حوزه شـــامل کلاس‌های آموزش کاریکاتور، نشســـت‌های آموزشـــی با موضوع عکاسی برای مبتدیان، آموزش خوشنویســـی و تذهیب، دوره‌های آموزش پویانمایی و فیلمنامه‌نویســـی و همچنین کارگاه‌های نقد فیلم می‌شود.

وی افزود: کارگاه‌های داستان‌نویســـی مقدماتی، شـــعر کودک و نوجوان، قلمک (داستان کودک و نوجوان)، خانه رمان، کارگاه داستان پیشرفته، خانه عکاسان، خانه فیلم بلند، خانه فیلم کوتاه و سینما اکران، نشست‌هایی هستند که به صورت هفتگی و ماهانه با حضور علاقمندان و فعالان در زمینه‌های فیلم‌سازی، نمایش، ادبیات و... برگزار می‌شود.

آقامحمدی گفت: نشســـت‌های تخصصی شـــب آواز هگمتانه با موضوع بررسی موسیقی ردیفی ایرانی آواز ایرانی، کارگاه تخصصی تمبک و ریتم، و نشســـت‌های خانه نقاشان و خانه گرافیک هم همچون فصل‌های گذشته در تابستان برگزار می‌شود.

## خبـر

### 2 هزار و 500 تخلف میراثی در دست بررسی

بـــه گفته معاون حقوقی امور مجلس و اســـتان‌های ســـازمان میراث فرهنگی، صنایع دستی و گردشـــگری، 2 هزار و 500 پرونده تخلف در حوزه‌های مختلف این ســـازمان در محاکم قضایی تشـــکیل و در دست بررسی است.

به گزارش ایرنا، اسدا... درویش‌امیری با بیان این مطلب گفت: «بیشترین پرونده در حوزه تعرض افراد به میراث فرهنگی است. تخریب و تجاوز به بناها و آثار تاریخی و فرهنگی، غارت و اکتشاف غیرقانونی و همچنین دخل و تصرف در این بناها، بیشترین تخلفات در حوزه میراث فرهنگی به شمار می‌روند.»

وی به حمایت دستگاه قضایی در زمینه تسریع در رسیدگی به تخلفات میراث فرهنگی، صنایع دســـتی و گردشگری اشاره و بیان کرد: «در زمینه رســـیدگی به پرونده‌های تخلف در این حـــوزه، قوه قضاییه بدون فوت وقت پرونده‌ها را رسیدگی و با متخلفان و خاطیان برخورد می‌کند.»

### خرید بلیت پروازهای خارجی تمام آنلاین شد

برای نخستین‌بار در کشور، امکان خرید تمام آنلاین بلیت پروازهای خارجی با استفاده از کارت شتاب بانکی توسط یکی از شرکت‌های فعال در حوزه گردشگری فراهم شد.

مدیرعامل شرکت خدمات گردشگری علی‌بابا در نشست خبری با تأکید بر این موضوع گفت: «ما برای مســـافرانی که به خارج از کشـــور ســـفر می‌کنند، امکانی فراهم کرده‌ایم تا بتوانند با کارت شتاب بانکی و به ریال، هزینه پرواز خارجی خود را پرداخت کنند.»

مجید حسینی‌نژاد، با اشاره به اینکه این امکان، تحولی در فروش بلیت‌های خارجی اســـت، افزود: «فرایند خرید تمام آنلاین که مسافر، بلیت پرواز خود را به راحتی در مســـیرهای خارجی و بی‌واسطه خریداری می‌کند، تجربه جدیدی است.»

وی فراینـــد ســـتی خرید بلیت پروازهای خارجـــی را با وجود تنوع ایرلاین‌های خارجی و داخلی، کار طاقت‌فرســـایی دانست و بیان کرد: «در خرید حضوری یا تلفنی از بین شـــرکت‌های هواپیمایی خارجی فعال در ایران، ممکن اســـت تنها بلیت پرواز 5 یا 6 ایرلاین به مشتری پیشـــنهاد داده شـــود؛ در حالی که در خرید آنلایـــن بلیت خارجی از ســـامانه‌های معتبر، این امـــکان برای کاربر فراهم می‌شـــود تا از بین گزینه‌هایی همچون ایرلاین، قیمت، تاریخ و ســـاعت، بلیت خود را به صورت تمام آنلاین خریداری و مبلغ خود را به ریال و با اســـتفاده از کارت شتاب بانکی پرداخت کند.»

### 21 میلیون خانوار، 21 میلیون ظرفیت گردشگری داخلی!

«هر خانواده ایرانی، حداقل یک ظرفیت، برای گردشـــگری ایران به شـــمار می‌آید»؛ این رویکرد سومین جشنواره مشارکت ملی گردشگری است که برای برترین آثارش، جوایزی به ارزش 380 میلیون تومان تعیین شده است.

به گزارش میراث آریا، هر خانواده ایرانی، می‌تواند یک فرصت و ظرفیت برای گردشـــگری ایران باشـــد و با توجه به اینکه طبق آخرین اطلاعات مرکـــز آمار ایران، حـــدود 21 میلیون خانوار در ایـــران زندگی می‌کنند، مســـئولان انتظار دارند مشـــارکت ملی در بخش ارسال آثار به جشنواره، چشمگیرتر باشد.

هم‌اکنون ســـومین جشنواره مشارکت ملی گردشگری از سوی معاونت گردشـــگری ســـازمان میراث فرهنگی، صنایع دستی و گردشگری در 4 بخش فیلم، عکس، ایده و سفرنامه‌نویســـی در حال برگزاری اســـت و شرکت‌کنندگان تا 31 مرداد ماه فرصت دارند با ارسال آثارشان از جوایز نفیس این رویداد برخوردار شوند.

## سینـما

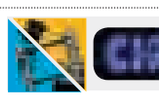


**سینما**

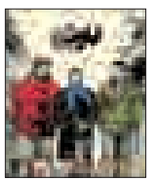

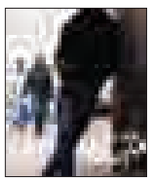

- قدس1 ..... بارکد
- قدس2 ..... عادت‌نمی‌کنیم
- فلسطین1 ..... ایستاده در غبار
- فلسطین 2 ..... دختر
- سینما کانون ..... یک دزدی عاشقانه-رسوایی
- بهمن ملایر ..... رسوایی 2
- آزادی تویسرکان ..... ابد و یک روز