پیام تاریخ، تمدن و فرهنگ مادستان
|ISNN: 2322-4665|

روزنامه همدان پیام

www.HamedanPayam.com

سه‌شنبه ● ۱۶ دی‌ماه ۱۳۹۳ ● ۱۴ ربیع‌الاول ۱۴۳۶ ● ۶ ژانویه ۲۰۱۵
سال دهم ● شماره ۲۲۵۶ ● ۱۲ صفحه روزنامه + نیازمندی ● ۳۰۰ تومان

سیاسی

تمرین اقتصاد بدون نفت را می‌کنیم
ص ۴

ورزش

مسئولان ما را دختر خود بدانند
ص ۱۱

گردشگری
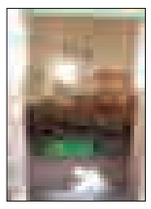
غبار بی‌توجهی مسئولان به امامزاده هود
ص ۷

مادستان
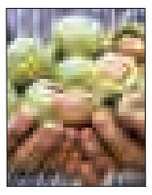
بازار گردو در دست دلالان
ص ۵

اجماع نانوشته در مخالفت با افزایش ۱۴ درصدی حقوق کارمندان ص ۱۰

کارشناسان در حوزه جوانان به کار گرفته شوند ص ۲

مرگ ۲ گویش در هر سال ص ۱۲

پاسخ‌های مدیرکل آموزش و پرورش به پرسش رسانه‌های استان

می‌خواهند با موج‌سواری به قدرت برگردند

- آیا به جز ۲۰۰ هزار تومان هزینه دندانپزشکی خدمت دیگری برای جامعه فرهنگیان در دولت گذشته انجام شده است؟
- اجازه افراطی‌گری نمی‌دهیم
- مشکل معیشت معلمان را باید مجلس حل کند
- آموزش‌وپرورش به یک شرکت سهامی تبدیل شده بود

ص ۳

مأموریت سخت مفتح در دفاع از بودجه استان

- نماینده مردم تویسرکان تنها نماینده استان در کمیسیون تلفیق است

ص ۴

در ۹ ماه گذشته ۶ کنسرت برگزار شده است

ساز کوک کنسرت‌ها در همدان

- پنجشنبه خواجه‌امیری در همدان می‌خواند

ص ۶

معاون ساماندهی وزارت ورزش و جوانان در همایش سبک زندگی اعلام کرد

بنیان خانواده و ازدواج در بحران

در شرایط کنونی ایران، خانواده و ازدواج دچار بحران جدی شده است در این زمینه جامعه‌شناسان معتقدند خانواده کارکردهای اصلی خود را از دست داده است. معاون ساماندهی وزارت ورزش و جوانان با بیان این مطلب در همایش ازدواج و سبک زندگی اسلامی گفت: انگیزه، مشکلات همسریابی، نگرانی، آموزش‌های همسران بعد از ازدواج، جدایی و طلاق، ۷ ساله‌ای است که در ایران در مورد خانواده مطرح است و دولت در خصوص آن برنامه‌ریزی می‌کند.

ص ۹

یادداشت روز

نبض نظام تعلیم و تربیت عادی نیست

در اهمیت نظام آموزشی همین بس که گفته شود، هویت ذهنی و اجتماعی نیروی انسانی کشور در نظام آموزش‌وپرورش پایه‌گذاری می‌شود. به این معنا که هر قدر اساس تعلیم و تربیت دوران مدرسه قرص و محکم و اصولی باشد، نسل‌های یک ملت نیز مانند نهال خوب پای می‌گیرند و خوب به پختگی و شکوفایی می‌رسند و چنانچه پایه‌ریزی آینده‌نگرانه در چنین ساختاری حاکم نباشد، معلوم است که «تا ثریا می‌رود دیوار کج».

ص ۲

یادداشت

شفاف‌سازی مدیرکل در دومین نشست خبری

دومین نشست خبری مدیرکل آموزش‌وپرورش استان، در شرایطی برگزار شد که درست یکسال و یک‌ماه از آغاز مدیریت وی در استان می‌گذرد.
در این مدت حرکت‌ها و اقداماتی برای رشد و توسعه بزرگترین نهاد فرهنگی و آموزشی استان انجام شده که بعضاً نتایجی را نیز به دنبال داشته است.
مدیرکل آموزش‌وپرورش استان اکنون در آغاز دومین سال فعالیت خود سعی دارد ضمن تقویت روند در پیش گرفته شده، شرایط مناسبی را برای...

ص ۲

چهلم
به اطلاع می‌رساند مراسم
چهلمین روز درگذشت ابوشهیدان
مرحوم حاج صفرعلی محمدی
برادر گرامی حضرت آیت‌ا...محمدی
نماینده محترم ولی فقیه در استان و امام‌جمعه همدان واقع در حسینیه شالبافان برگزار می‌گردد.
مکان: بلوار هگمتانه، کمربندی نظربیگ، حسینیه شالبافان مکتب عاشورا
زمان: از ساعت ۹ الی ۱۱ مورخه پنجشنبه ۹۳/۱۰/۱۸
حسینیه شالبافان مکتب عاشورا

تبریک و تهنیت

جناب آقای محمد قدیمی
انتصاب شایسته جنابعالی را به عنوان
شهردار محترم منطقه ٤ همدان
که نشان از لیاقت و توانمندی شما دارد صمیمانه تبریک و تهنیت عرض نموده و از درگاه خداوند متعال موفقیت روزافزون شما بزرگوار را بیش از پیش خواهان و خواستاریم
تعاونی مسکن کوثر همدان (نیروی انتظامی)

ضمیمه رایگان هر روز روزنامه همدان‌پیام
نیازمندیهای صبح استان همدان
۳۸۲۶۴۴۰۰ ۱۰۰۰۶۰۶۶
www.hamedanpayam.com
- تنها نیازمندی با انتشار روزانه
- پرتیراژترین نیازمندی‌های استان
- توزیع در سراسر استان
- هزینه پایین تبلیغات
- راه‌های دسترسی آسان
- دریافت رایگان از سراسر دنیا

سرزمین فرش مهستان
نشانی: همدان، بلوار امام خمینی (ره) پایین‌تر از سازمان تعویض پلاک، روبروی ستاد فرماندهی انتظامی
۰۸۱-۳۴۲۹۸۰۶۶

ثبت نام دوره های مهندسی فناوری و کارشناسی حرفه ای نایپوسته بدون آزمون
دانشگاه جامع علمی کاربردی
داوطلبان جهت ثبت نام به پایگاه اینترنتی سازمان سنجش به نشانی www.sanjesh.org مراجعه نمایند.

پیام تاریخ، تمدن و فرهنگ مادستان
The Message Of Madestan's History & Civilization & Culture
روزنامه همدان پیام
۲
سه‌شنبه ● ۱۶ دی‌ماه ۱۳۹۳ ● شماره ۲۲۵۶
خبر
khabar@hamedanpayam.com

معاون سیاسی امنیتی استاندار همدان مطرح کرد

روند صعودی سطح مهاجرپذیری همدان

جابجایی جمعیت و حضور برخی اقوام در همدان موجب شده که سطح مهاجرپذیری همدان روندی صعودی داشته باشد.

معاون سیاسی امنیتی استاندار همدان با اشاره به اینکه شاهد تغییر در ترکیب جمعیتی استان هستیم، اظهار کرد: جابجایی جمعیت و حضور برخی اقوام در همدان سبب شده که سطح مهاجرپذیری استان روندی صعودی داشته باشد.

به گزارش فارس، محمدابراهیم الهی‌تبار در کمیسیون اقوام و مذاهب استان همدان افزود: یکی از دلایل این روند صعودی، وجود کارگران فصلی و پذیرش دانشجویان از برخی استان‌های مجاور است.

وی گفت: این افراد به دلیل وجود آرامش نسبی و فرهنگ غنی مردم در استان، انگیزه‌ای برای ترک استان ندارند که همین امر در تغییر ترکیب جمعیتی استان تأثیر گذاشته است.

وی در ادامه با بیان اینکه ۳ رویکرد متفاوت در حوزه اقوام و مذاهب وجود دارد، گفت: براساس تحقیقات و پژوهش‌های موجود با ۳ رویکرد تهدیدمحور، قوم‌محور و آسیب‌محور در مقوله اقدام و مذاهب روبه‌رو هستیم.

الهی‌تبار افزود: استان همدان به لحاظ قرابت‌های فرهنگی، اجتماعی و اقتصادی با استان‌های مجاور، مشکلی با این روند ندارد.

وی در پایان خاطرنشان کرد: نظام جمهوری اسلامی به برکت نعمت ولایت فقیه و در سایه قانون اساسی محکم و استوار حرکت رو به جلوی خود را در عرصه‌های گوناگون ادامه می‌دهد و وحدت و اتحاد را جایگزین تفرقه و جدایی کرده است.

فرماندار همدان:

کارشناسان در حوزه جوانان به کار گرفته شوند

مسائل و معضلات حال حاضر جوانان بر آینده آنها تأثیر خواهد گذاشت.

فرماندار همدان با بیان اینکه باید از وجود کارشناسان درحوزه جوانان استفاده کرد، گفت: در کارگروه تخصصی امور اجتماعی و فرهنگی شهرستان همدان با هفته وحدت و با بیان اینکه امیدواریم برنامه‌هایی که در حوزه جوانان تبیین می‌شود راهگشای مشکلات و معضلات جوانان باشد، افزود: تأمین نیازهای اولیه انسان‌ها باید در اولویت باشد و اگر جامعه نمی‌تواند نیازهای اولیه را به طور ایده‌آل فراهم کند باید حداقل‌ها را در حد توان خود تأمین کند.

به گزارش مهر، علی تعالی با بیان اینکه در حال حاضر اشتغال یکی از مهمترین دغدغه‌ها و از اساسی‌ترین مسائل حوزه جوانان است، تأکید کرد: آینده شغلی، مسکن و ازدواج جوانان از مهمترین دغدغه‌هایی است که مسئولان باید به آنها پاسخ دهند.

وی با بیان اینکه باید ازدواج پایدار که مسائل مختلف خود را دارد در جامعه نهادینه کنیم، گفت: ازدواج بین ۲ نفر نیست بلکه ازدواج بین ۲ خانواده است و ازدواجی پایدار خواهد بود که ۲ خانواده از لحاظ مسائل فرهنگی، اجتماعی و اقتصادی در یک سطح باشند و در حوزه ازدواج جوانان باید به خانواده نیز توجه کنند.

تعالی با تأکید بر اینکه توجه به مسائل فرهنگی از نیازهای ثانویه است که باید به آنها نیز توجه شود، افزود: متأسفانه در برخی خانواده‌های متمکن نیز که از لحاظ مالی مشکلی برای ازدواج ندارند شاهد افزایش سن ازدواج هستیم که این امر ریشه در مشکلات فرهنگی جامعه دارد که در این زمینه نیز باید فرهنگ‌سازی‌های مناسبی انجام شود.

وی با بیان اینکه در حوزه ازدواج سازمان‌های مردم نهاد کمتر ورود پیدا کرده‌اند، اظهار کرد: سمن‌ها در حوزه ازدواج باید فعال‌تر عمل کنند.

تعالی با اشاره به اینکه یکی از سمن‌های فعال حوزه ازدواج در راستای اهداف خود به دنبال ایجاد پنجره‌ای به سوی دانشگاه است، گفت: این سمن باید ۳، ٤ دانشگاه مرکز استان را به عنوان پایلوت به منظور شناسایی نقاط قوت، ضعف و انجام فعالیت‌های خود انتخاب و پس از آن این طرح را در کل دانشگاه‌های شهرستان همدان اجرا کند.

فرماندار همدان با تأکید بر اینکه مسئولان در بحث ازدواج جوانان نباید توجه خود را فقط به زمینه اقتصادی معطوف کنند؛ زیرا در مسائل فرهنگی نیز مشکلات عدیده‌ای وجود دارد، یادآور شد: مسئولان دانشگاه‌ها می‌توانند تدارکات اجتماعات دانشجویان در دانشگاه‌ها را فراهم کنند و در این جلسات با برگزاری مراسم پرسش و پاسخ ابهامات دانشجویان در حوزه ازدواج را برطرف کنند.

تعالی در پایان گفت: سمن‌های فعال درحوزه ازدواج در دانشگاه‌ها می‌توانند با سایر نهادها و کانون‌های فعال در دانشگاه در این زمینه هم‌افزایی و همکاری داشته باشند.

کاهش ۸ درصدی ثبت ازدواج در همدان در سال جاری

معاون فرهنگی و امورجوانان اداره کل ورزش‌وجوانان استان نیز گفت: در ۹ ماهه سال جاری آمار ازدواج در استان همدان ۸ درصد کاهش و آمار طلاق ۷ درصد افزایش داشته است.

اسدا... ربانی‌مهر با بیان اینکه یکی از مهمترین مشکلاتی که در سال‌های اخیر در حوزه ازدواج جوانان وجود داشت نبود همکاری دانشگاه‌ها در اجرای برنامه‌ها بود، گفت: در سال جاری این وضعیت بهبود یافته است.

ربانی‌مهر با اشاره به اینکه برخی سمن‌ها فعالیت‌های خودجوشی در حوزه ازدواج جوانان انجام می‌دهند که بسیاری از دستگاه‌های فرهنگی آن را به راحتی انجام نمی‌دهند، افزود: دانشگاه‌ها به ویژه دانشگاه آزاد و جهاد دانشگاهی همدان کارگاه‌ها و کلاس‌های مختلفی برای ازدواج دانشجویان برگزار کردند.

وی گفت: باید به مسائل فرهنگی توجه بیشتری شود و در این زمینه از دانشگاه انتظار بیشتری داریم؛ زیرا جمعیت دانشگاه‌ها جمعیتی جوان است.

ربانی‌مهر برگزاری نشست‌ها و جلسات پرسش و پاسخ در حوزه مسائل جوانان را مفید و اثرگذار دانست و یکی از مشکلات در این حوزه را نبود سالن برای برگزاری اینگونه جلسات دانست و ادامه داد: شهرداری و اداره فرهنگ و ارشاد اسلامی سالن‌های مناسبی برای برگزاری برنامه‌های مختلف درحوزه جوانان دارند اما متأسفانه این دستگاه‌ها با وجود داشتن ردیف اعتبارات فرهنگی برای برگزاری جلسات طلب هزینه می‌کنند.

وی با بیان اینکه شهرداری باید در این حوزه فعالیت کند، بیان کرد: شهرداری فرهنگ‌سازی در امر ازدواج را در اولویت‌های فرهنگی خود قرار نداده است و در فرهنگ‌سراها اتفاق خاصی روی نمی‌دهد.

وی با اشاره به اینکه اعتیاد و ازدواج از مشکلات حوزه فرهنگی شهر همدان است و با تأکید بر اینکه در بحث ازدواج همدان نسبت به میانگین کشوری در وضعیت مطلوب‌تری قراردارد، گفت: در ۹ ماهه سال جاری ۸ درصد آمار ازدواج کاهش و ۷ درصد طلاق افزایش یافته است.

ربانی‌مهر با تأکید براینکه دستگاه‌ها باید توجه بیشتری به مسائل فرهنگی جوانان داشته باشند، یادآور شد: متأسفانه در این زمینه دستگاه‌ها همکاری خوبی با سمن‌ها ندارند و در بعضی موارد به قدری بد برخورد می‌کنند که سمن‌ها حاضر به فعالیت در این حوزه نمی‌شوند.

وی در پایان از برگزاری نمایشگاه جهیزیه از یکم تا ششم بهمن‌ماه در محل دائمی نمایشگاه‌های بین‌المللی همدان خبر داد و افزود: در این نمایشگاه ۲ سالن به خرید جهیزیه و یک سالن به غرفه‌های فرهنگی اختصاص داده می‌شود.

مجتبی زارعی، رئیس اداره اجتماعی فرمانداری همدان هم در این جلسه با بیان اینکه در شهرستان همدان ۲۷ سازمان مردم نهاد در زمینه‌های مختلف فرهنگی، اجتماعی و دانشجویی فعالیت می‌کنند، گفت: ۱۲ سمن در یکسال اخیر فعالیت خود را آغاز کرده‌اند که در بحث فعالیت سمن‌ها آمار خوبی است.

پایان چشم‌انتظاری خانواده شهید شفیعی پس از ۳۳ سال

نماینده کمیته جست‌وجوی مفقودان استان همدان از پایان چشم‌انتظاری خانواده شهید شفیعی پس از ۳۳ سال خبر داد.

محمدجواد زمردیان از تفحص و شناسایی پیکر «شهید بیژن شفیعی» در ماه‌های گذشته خبر داد و گفت: پیکر این شهید والامقام در ارتفاعات شنام مریوان تفحص و پس از اخذ DNA شناسایی شد.

وی افزود: پیکر این شهید بزرگوار پس از ۳۳ سال به خانواده وی در اسدآباد تحویل داده خواهد شد. نماینده کمیته جست‌وجوی مفقودان استان همدان افزود: شهید شفیعی از بسیجیان لشگر ۳۲ انصارالحسین(ع) استان بوده که در سال ٦۰ از شهرستان اسدآباد به مناطق عملیاتی غرب اعزام شد.

وی در گفت‌وگو با فارس گفت: این شهید در همان سال در سن ۱۹ سالگی در اثر اصابت گلوله به درجه رفیع شهادت نائل شده است.

زمردیان تصریح کرد: زمان برگزاری مراسم تشییع و تدفین این شهید بزرگوار متعاقباً اعلام خواهد شد.

غنی‌سازی اوقات فراغت زندانیان با برنامه‌های فرهنگی ضروری است

غنی‌سازی اوقات فراغت زندانیان با برگزاری برنامه‌های دینی و فرهنگی ضروری است.

مدیرکل زندان‌های همدان گفت: برنامه‌های فرهنگی و تربیتی در روح و روان مددجویان تأثیر بسزایی گذاشته و اراده آنها را برای بازگشت سعادتمندانه به جامعه تقویت می‌کند.

به گزارش ایرنا، حسن محمدیاری در جلسه هم‌اندیشی فرهنگی در جمع مسئولان زندان‌های همدان با تأکید بر ضرورت اجرای دقیق برنامه‌های فرهنگی بیان کرد: استمرار فعالیت‌های فرهنگی در زندان‌های استان نیازمند تلاش مجاهدانه مسئولان و متولیان فرهنگی است.

وی اضافه کرد: این نشست با هدف ارتقای وضعیت برنامه‌های فرهنگی و تربیتی زندان‌ها برگزار شده چون فعالیت‌های فرهنگی مهمترین عامل در اصلاح و تربیت مددجویان است.

محمدیاری همچنین در ادامه بر اجرای دقیق برنامه‌های فرهنگی تأکید کرد و افزود: استمرار فعالیت‌های فرهنگی در زندان‌های استان نیازمند تلاش بیشتری است.

یادداشت

شفاف‌سازی مدیرکل در دومین نشست خبری

دومین نشست خبری مدیرکل آموزش‌وپرورش استان، در شرایطی برگزار شد که درست یکسال و یک‌ماه از آغاز مدیریت وی در استان می‌گذرد.

در این مدت حرکت‌ها و اقداماتی برای رشد و توسعه بزرگترین نهاد فرهنگی و آموزشی استان انجام شده که بعضاً نتایجی را نیز به دنبال داشته است.

مدیرکل آموزش‌وپرورش استان اکنون در آغاز دومین سال فعالیت خود سعی دارد ضمن تقویت روند در پیش گرفته شده، شرایط مناسبی را برای تحقق اهداف مورد نظر و همین‌طور رفع موانع موجود در مسیر توسعه آموزشی‌وپرورشی فراهم کند.

در این میان آنچه از اهمیت بیشتری برخوردار بوده و به طور قطع مدیرکل آموزش‌وپروش نیز بر آن واقف است، بهره‌گیری مناسب از توان و ظرفیت رسانه‌هاست که ضرورتی اجتناب‌ناپذیر برای آموزش‌وپرورش به حساب می‌آید.

مباحثی که در دومین نشست خبری مدیرکل آموزش‌وپروش استان مطرح شد، به خوبی نشان داد که فضای مناسب برای همکاری متقابل میان مدیران آموزش‌وپرورش و اصحاب و رسانه شده است و می‌طلبد که چنین فضایی بیش از پیش تقویت شود.

هرچند این نشست به نوعی در ادامه نشست‌های فصلی مدیرکل آموزش‌وپرورش استان بود، اما از جهتی نیز متأثر از مباحث و موضوعاتی بود که این روزها در محافل مختلف مطرح می‌شود.

اما در میان این مباحث، پرداختن به مسائل و مشکلات آموزش‌وپرورش و در بوق و کرنا کردن مسائلی که مدت‌هاست وجود دارد و عام وخاص بر آن واقف هستند؛ به طور خاص مورد توجه قرار گرفت.

بی‌شک نگرانی مدیرکل آموزش‌وپرورش در این خصوص بیشتر از آن جهت است که مبادا عده‌ای با دستمایه قراردادن مشکلات موجود در آموزش‌وپرورش و پررنگ کردن آن در تریبون‌های رسمی، آن‌هم بدون ارائه حتی یک راه حل، به دنبال مطامع سیاسی و جناحی خود باشند.

مسائل و مشکلات باقی‌مانده از دولت گذشته نیز که امروزه برای رفع آنها هزینه‌های فراوانی بر آموزش‌وپرورش تحمیل شده است، در کنار اقدامات غیرقانونی انجام شده از دیگر مباحثی بود که به نوعی در این نشست مطرح شد.

این موارد نشان می‌دهد که مجموعه آموزش‌وپرورش با موانع و مشکلاتی مواجه است که رفع آنها مستلزم ارتباط و تعامل دوسویه رسانه‌ها و دستگاه تعلیم و تربیت است.

البته بیان این موارد به معنای این نیست در حال حاضر مشکلات، کاستی‌ها و حتی ضعف‌هایی وجود ندارد، اما نکته مهمتر این است که رویکرد اتخاذ شده از سوی مدیران آموزش‌وپرورش به‌گونه‌ای است که شرایط را برای حضور و مشارکت جدی همگان به‌ویژه رسانه‌ها در صحنه با هدف حل مشکلات موجود به خوبی فراهم می‌کند.

از طرفی، نگاه خاص مدیریت آموزش‌وپرورش استان به بهره‌گیری از دیدگاه‌ها و نظرات کارشناسان، مشارکت و حضور معلمان در صحنه، نقدپذیری، پرسشگری و پاسخگویی موجب شده تا فضای نسبتاً مطلوبی برای طرح مشکلات و بازگویی بی‌کم‌وکاست مسائل و همین‌طور ارائه راه حل شکل بگیرد.

و نکته آخر اینکه نشست خبری مدیرکل آموزش‌وپرورش استان با نوعی شفاف‌سازی و بیان صریح و صادقانه مسائل بود که در این راستا فولادوند سعی کرد ضمن ارج نهادن به تلاش‌ها و اقدامات انجام شده درگذشته و بیان مسائل ومشکلات موجود، از حرکت‌های رو به رشدی سخن بگوید که امروزه در آموزش‌وپرورش شکل گرفته است.

یادداشت روز

نبض نظام تعلیم و تربیت عادی نیست

مهدی ناصرنژاد

در اهمیت نظام آموزشی همین بس که گفته شود، هویت ذهنی و اجتماعی نیروی انسانی کشور در نظام آموزش‌وپرورش پایه‌گذاری می‌شود. به این معنا که هر قدر اساس تعلیم و تربیت دوران مدرسه قرص و محکم و اصولی باشد، نسل‌های یک ملت نیز مانند نهال خوب پای می‌گیرند و خوب به پختگی و شکوفایی می‌رسند و چنانچه پایه‌ریزی آینده‌نگرانه در چنین ساختاری حاکم نباشد، معلوم است که «تا ثریا می‌رود دیوار کج».

یکی از مشکلات نظام تعلیم و تربیت در جامعه ایرانی، به‌رغم دیرینگی این نظام، تغییر و تحولات مکرر بنیادی، اعمال سلیقه‌های نه‌چندان عالمانه و گیرودارهای سیاسی در حول محور مدیریت کلان است. بدیهی است تغییرات و بازنگری‌های متعدد در متون درسی دوران مدرسه نیازمند تربیت نیروی آموزشی متناسب و مسلط خواهد بود و به طور قطع بسیاری از چالش‌ها از همین نقطه شروع می‌شود. از سویی نیز فقدان تشکیلات منسجم و کاربلد برای ارزش‌گذاری کار معلمان و البته که متأسفانه طبقه‌بندی‌های ناسزاوارانه‌ای که در سال‌های اخیر در شکل‌گیری مدارس گوناگون به اسم دولتی، نیمه‌دولتی، نمونه‌مردمی، استثنایی، آینده‌سازان و... اعمال می‌شود، منجر به بسیاری چالش و التهاب‌های آموزشی، تربیتی، تناقض، چندگانگی، رقابت تبعیض‌گرانه و در آخر هم اجحاف به بسیاری از معلمان ودبیران و بدنه فرهنگیان شده است. باید به درستی تبیین شود و هدفگذاری شود که چه انتظاری از نظام تعلیم و تربیت جامعه خود داریم؟ این انتظارات چه دامنه زمانی دارد؟ تا کجای کار با جهش‌های پرشتاب علمی در جهان همسو و پابه‌پا هستیم؟ جایگاه بوستان و گلستان که به وجود آورنده دوران پرشکوهی از فرهنگ و ادبیات ایران است در نظام آموزشی آینده‌نگرانه کجاست؟

در تمام تغییر و تحول و جایگزینی دولت‌ها یکی از آسیب‌پذیرترین و بهتر است گفته شود قربانی اصلی نظام آموزش‌وپرورش بوده و هست. تغییرات، سیاستگذاری‌ها و مصوبه‌های جدید حتی به مرحله آزمون و خطا هم نمی‌رسد، چه بسا در همین آزمون و خطاهاست که به شدت بر ساختار و روال آموزشی ضربه وارد می‌شود و واقعاً که کمتر تدبیر و چاره‌جویی علمی و استادانه تاکنون برای قوام و دوام راهگشای نظام آموزشی اتخاذ شده است و در این پیچ‌وخم‌های ناسازگار اغلب دانش‌آموزان بین راه خانه و مدرسه و آموزشگاه‌های خصوصی با آن همه شهریه‌های سرسام‌آور، گم شده‌اند. چرا باید دانش‌آموزان تاوان سنگین ابهام درسی، کمبود نیروی آموزشی توانمند در مدارس و همچنین درآمد نارسای معلمان را در کلاس‌های خصوصی و آموزشگاه‌های بعضاً غیرمجاز پرداخت کنند؟ این قاعده ثمره نچسب همان طبقه‌بندی مدارس با عنوان‌های مختلف است و تاکنون هم مشخص نشده اگر نظام آموزش‌وپرورش در مدارس در مدار یک اصول مشخص و کارآمد و منطبق بر ریشه‌های علمی، دینی و فرهنگ ملی است، چرا باید بین دانش‌آموزان با طیف‌های مختلف اجتماعی و طبقاتی تقسیم شوند؟

آیا اصول تدریس در جامعه ما برای فرزندان خانواده‌ها با درآمدهای متفاوت و الگوی زندگی نامشابه، چندگانه بایدباشد به گونه‌ای که خود معلمان هم در برخورد با اولیا اذعان کنند، فلان مدرسه خوب و فلان مدرسه به درد دانش‌آموز شما نمی‌خورد. سرانجام اینکه روند کنونی در نظام تعلیم و تربیت نه در مدار نظام قدیم است که حاصل آن صدها ادیب، فرهیخته و دانشمندان برجسته در کشورمان و اقصا نقاط جهان است، و نه در قالب روش‌های نوین و علوم پردامنه امروزی و کارآمد برای تعمیم آن به رشته‌های متنوع دانشگاهی، تا مگر چاره‌ای اساسی و تحولی عقلایی که هم تعلیم و تربیت را به جایگاه واقعی خود برساند و هم جامعه معلمان و فرهنگیان را از دوراهی بلاتکلیفی و مشکلات معیشتی به صراط رسالت اصلی و آسودگی خیال هدایت کند.

خبر

طرح تحول نظام سلامت به کاهش هزینه‌های بیماران سرطانی کمک کرد

مدیرعامل انجمن بیماران خاص حضرت قائم (عج)استان همدان گفت: اجرای طرح تحول نظام سلامت کمک بزرگی به کاهش هزینه‌های بیماران سرطانی کرد.

غلامرضا حاج ولیئی در گفت و گو با ایرنا افزود:با اجرای طرح تحول نظام سلامت و کاهش هزینه‌های درمان و بستری، بسیاری از هزینه‌های مربوط به بیماران سرطانی نیز با کاهش خوبی مواجه بود.

وی اظهار داشت: هزینه‌های بالای تجهیزات پزشکی برخی بیماران و داروهای خارجی برای شیمی‌درمانی از جمله مشکلاتی است که این افراد همچنان با آن مواجه هستند.

وی با بیان اینکه سه هزار و ۷۰۰ بیمارسرطانی از خدمات مرکز بیماران خاص استان همدان بهره می‌گیرند افزود: روند ابتلا به بیماری سرطان همواره در جامعه در حال افزایش است که به گفته کارشناسان بهداشتی، آلودگی هوا،تغییر سبک زندگی و استفاده بیش از حد از فست فودها عامل این امر است .

حاج ولیئی عنوان کرد: سرطان دستگاه گوارش اولین سرطان شایع در بین بیماران و سرطان سینه نیز دومین عامل بیماری این افراد در استان همدان است.

وی با بیان اینکه مددکاری این انجمن بر اساس وضعیت اقتصادی و اجتماعی افراد متغیر است گفت: به طور متوسط هر بیمار به طور ماهانه یک میلیون ریال کمک هزینه درمانی از این انجمن دریافت می‌کند.

shenide@hamedanpayam.com

شنیده‌ها

۱- دفتر ارتباط با رایزنان بازرگانی سفارت‌ها در سازمان صنعت و معدن استان تشکیل خواهد شد. گویا این دفتر به منظور افزایش ارتباطات تجاری استان ایجاد خواهد شد. گفتنی است، این دفتر در چند استان صنعتی فعالیت خود را آغاز خواهد کرد.

۲- استاندار همدانی البرز استعفای خود را تکذیب کرده است. گویا این اقدام به دنبال تشدید این شایعه و فراگیری آن از سوی طهایی انجام شده است.

۳- جمعیت طرفداران ایمنی راه‌ها در همدان صاحب دفتر می‌شود. گویا این تشکل مردم نهاد ۱۵ نفر هیأت اجرایی دارد. گفتنی است، در سال گذشته ۳۱۰ هزار مجروح از ۷۰۰ هزار تصادف رخ داده در جاده‌های برون شهری و درون شهری در جاده‌های کشور بر جای مانده و ۱۸ هزار تلفات نیز حاصل این تصادفات است.

٤- عطاری‌های فاقد مجوز و پروانه کسب در استان پلمب می‌شوند. گویا برخی از عطاری‌ها به جای عرضه گیاهان دارویی، اقدام به عرضه داروی گیاهی می‌کنند که این اقدام خلاف است.

۵- ارتباط مردمی استاندار متنوع می‌شود. گویا علاوه بر دیدار مردمی و ملاقات‌ها، قرار است استاندار از طریق تلفن ۱۱۱ پاسخگوی تلفن‌های مردم باشد.

یادداشت

انتظار پاسخ درخور از شورا

شورای شهر همدان روز شنبه میزبان استاندار همدان بود تا در یک فضای همدلی و دوستی، بخشی از اتحاد و وحدت در استان به نمایش گذاشته شود.

در بررسی روابط استانداران با شورای شهر آنچه مشخص می‌شود، علاقه نیکبخت به حفظ تعامل با رعایت جایگاه‌ها و احترام شورای شهر است.

دلیل این سخن آن است که در زمانی که اعضای شورا در تصمیمی‌عجیب حکم عزل شهردار منتخب خود را دادند و شهرداری جدید برای همدان معرفی کردند، استاندار و مجموعه اجرایی استان کمترین چالش و مانعی بر سر راه صدور حکم شهردار جدید ایجاد نکردند و شهر را دچار وضعیت پرحاشیه نکرده و فرصت را از بازیگران حاشیه‌ای یا آنچه در گذشته تلفن بدستان خوانده می‌شدند، گرفتند.

استاندار در این مقطع نشان داد که حاشیه را به خوبی می‌شناسد و می‌داند چگونه باید از کنار آن به سلامت رد شد. هرچند برخی انتظار داشتند در لابی با صادرکنندگان حکم، شورا را مجبور به تجدیدنظر در رأی خود کند.

به هر حال استاندار با در نظر گرفتن روندی که در دوره بهروز مرادی برای انتصاب شهردار همدان طی شد، با شورا مدارا کرد و ترجیح داد، اقتدار خود را با واردنشدن به حاشیه به رخ شورا بکشد.

در این شرایط استانداری که می‌خواهد به همه بگوید از استان فقط یک صدا بلند است و آن هم کار است، به دیدار شورایی رفته که گاهی در مسیر کار دچار حاشیه می‌شود و فرصت‌ها را از دست می‌دهد.

شاید از این منظر بهتر بتوان توصیه‌های استاندار به شورای همدان را ارزیابی و تحلیل کرد. توصیه‌هایی که از شجاعت در اجرای تا مانع تراشی بر سر راه سرمایه گذاری را از یک سو و از کمک به شهردار تا حفظ همدلی در شورا را از سوی دیگر دربرمی‌گیرد.

اما در میان سخنان استاندار آنچه بیش از همه نمود دارد، تاکید بر نقش شورا و شهرداری در توسعه گردشگری است. نیکبخت در این دیدار به سابقه تاریخی و آثار ثبت‌شده پایتخت تاریخ و تمدن ایران زمین اشاره کرده و گفته است؛ زیرساخت‌های گردشگری و سرمایه‌گذاری باید در همدان فراهم شود.

وی با بیان اینکه همدان می‌تواند استان نخست در توسعه و گردشگری باشد، افزوده؛ مدیران استان نباید خود را دست‌کم بگیرند، بلکه باید با برنامه‌های مناسب زمینه‌های تحقق صنعت گردشگری را تسهیل و روانسازی کرد.

استاندار همدان با اشاره به تأکیدات و شعارهای خود در زمینه حمایت و جذب سرمایه‌گذاران اظهار کرده؛ این شعارها تحقق نمی‌یابد مگر با کمک و همکاری دیگر ارگان‌ها به‌ویژه شورای اسلامی‌شهر همدان، زیرا به تنهایی نمی‌توان کاری را پیش برد.

در نامه شورا به شهردار به عنوان مطالبات مردم نیز برنامه‌ریزی بیست ساله گردشگری مدنظر قرار گرفته و از شهردار خواسته شده این برنامه‌ریزی را در سه قالب کوتاه مدت، میان مدت و بلند مدت ارائه کند.

اما اکنون پاسخ شورا به استاندار در راستای تسهیل سرمایه‌گذاری و توسعه گردشگری بر پاسخ شهردار به شورا اولویت دارد و انتظار می‌رود شورا با در نظرگرفتن نظرات استاندار برای نقش‌آفرینی بیشتر در این حوزه‌ها، پاسخ عملی درخور تدارک ببیند.

اسدآباد رتبه اول آبیاری تحت فشار

رئیس جهاد کشاورزی شهرستان اسدآباد از کسب رتبه اول اسدآباد در سطح استان در تجهیز اراضی کشاورزی به سیستم آبیاری تحت فشار خبر داد.

ناصر فتاحی در گفت و گو با ایسنا با بیان اینکه در حال حاضر یک هزار و ۸۰۰ هکتار از مزارع کشاورزی اسدآباد به سیستم آبیاری نوین مجهز شده و یا در حال انجام است، گفت: ۲۰ هکتار دیگر از اراضی منطقه در راستای تجهیز به سیستم آبیاری تحت فشار در دست مطالعه است.

پیام تاریخ، تمدن و فرهنگ مادستان
The Message Of Madestan's History & Civilization & Culture
روزنامه همدان پیام
۳
سه‌شنبه ● ۱۶ دی‌ماه ۱۳۹۳ ● شماره ۲۲۵۶
خبر
khabar@hamedanpayam.com

نماینده مردم همدان و فامنین:

لایحه دولت نرسید مجلس طرح احزاب را ادامه می‌دهد

رئیس کمیسیون شوراهای مجلس با اشاره به اینکه مهلت ۳ ماهه به دولت برای ارائه لایحه احزاب تمام شـــده اســـت، از پیگیری طرح مجلس در آینـــده‌ای نزدیک خبر داد و تأکید کرد: نظر دولت در این‌باره تأمین شده است.

امیر خجسته گفت: وزارت کشور درخواست کرده بود طرح مجلس در خصوص ساماندهی احزاب را به مدت ۳ ماه مسکوت نگه داشته شود تا دولت لایحه خود را در این زمینه ارائه کند ولی ٤ ماه گذشته و لایحه‌ای ارائه نشده است.

نماینده مـــردم همدان، فامنین و قهاوند در مجلس شـــورای اسلامی افزود: فرصت در حال از دست رفتن است ولی ما تأکید داریم که کشـــور هرچه سریعتر با احزاب ادامه مسیر دهد، لذا به این دلیل که فرایند ارائه لایحه از ســـوی وزارت کشور به هیأت دولت و بررسی آن، زمان‌بر اســـت، طرح مجلس در دستور کار قرار خواهد گرفت.

وی در گفت‌وگو با خانه ملت بیان کرد: پیش از این ۱۲ماده از طرح ســـاماندهی احزاب در صحن علنی تصویب شده و ۱۲ماده باقی مانده اســـت؛ برگزاری جلسات هم ادامه دارد تا در نخستین فرصت در کمیســـیون بررسی شود و ســـپس خارج از نوبت در صحن علنی به تأیید نمایندگان برسد.

خجســـته با بیان اینکه در این مدت نمایندگان دولت و مجلس نشســـت‌های متعددی با یکدیگر داشـــتند، ادامه داد: کمیته احزاب کمیسیون جلساتی با حضور نمایندگانی از وزارت کشور تشکیل داد و در واقع این مدت، صرف هماهنگی‌های مجلس و دولت شد.

رئیس کمیســـیون شـــوراها و امـــور داخلی کشـــور گفت: پیش‌نویسی که دولت در خصوص ساماندهی احزاب ارائه داده، تفاوت زیادی با لایحه ندارد؛ ضمن اینکه وزارت کشور می‌تواند نظر کارشناســـی خود را در این خصوص به کمیسیون اظهار کند ولی در کل نظر دولت نیز در طرح نهایی تأمین شده است.

به‌تازگی وزیر کشور در نامه‌ای به مجلس خواستار در اولویت قرار گرفتن قانون احزاب شـــده اســـت در حالی که پیش از این، اعلام کرده بود: پیش‌نویس لایحه احزاب به اتمام رسیده و تقدیم دولت شده و امیدواریم پس از تصویب به مجلس فرستاده شود.

پاسخ‌های مدیرکل آموزش و پرورش به پرسش رسانه‌های استان

می‌خواهند با موج‌سواری به قدرت برگردند

دو ســـال از پایان خدمت حاجی بابایی در وزارت آمـــوزش و پـــرورش می‌گذرد، وزیری که طـــرح تحول بنیادین را در این وزارتخانه به اجرا گذاشـــت و بدون پاسخ به منتقدان وزارت را تحویل فانی داد. حال پس از گذشـــت ۲ سال برای نخستین بار در دولت تدبیر و امید هفته گذشته معیشت معلمان از ســـوی نماینده همدان در نطق پیش از دســـتور مجلس شـــورای اسلامی مطرح شـــد و دیروز(سه‌شنبه) نیز مدیرکل آموزش و پرورش استان در دومین نشست مطبوعاتی خود از گذشته و برخی برنامه‌های اجرایی شده در دولت گذشته سخن گفت.

دل‌نگرانی‌های وزیر سابق آموزش‌وپرورش، استخدامی‌های غیرقانونی،انتصاب‌های جدید، جدا بودن سیاست‌بازی از آموزش‌وپرورش، کمبود بودجه و معیشت معلمان و پروژه‌های عمرانـــی باقی‌مانده از دولـــت قبل از جمله استخرهای طرح ســـباح نیمه‌تمام از جمله مسائل مهمی بود که دومین نشست مدیرکل آموزش‌وپرورش اســـتان را به یک جلســـه چالشی سیاسی تبدیل کرد.

- **آیا به جز ۲۰۰ هزار تومان هزینه دندانپزشکی خدمت دیگری برای جامعه فرهنگیان در دولت گذشته انجام شده است؟**
- **اجازه افراطی‌گری نمی‌دهیم**
- **مشکل معیشت معلمان را باید مجلس حل کند**
- **تشریفات قانونی در استخدامی‌های گذشته رعایت نشده است**
- **آموزش‌وپرورش به یک شرکت سهامی تبدیل شده بود**
- **فرهنگیان ما هنوز بگیروببندهای سال ۸۵ را فراموش نکرده‌اند**
- **استخرهای آموزش و پرورش اثر تاریخی شده‌اند**

عبدالرضـــا فولادونـــد بـــا انتقـــاد صریـــح از سیاست‌های آموزش‌وپرورش در دولت گذشته در خصوص نگرانی‌های وزیر سابق گفت: هر مسئولی حق دارد نگرانی‌های خود را به‌گونه‌ای مطرح کند، اما آیا به جز ۲۰۰ هزار تومان هزینه دندانپزشـــکی خدمـــت دیگری برای جامعه فرهنگیان اســـتان در دولت گذشته انجام شده است؟ فرهنگیان ما هنوز بگیروببندهای ســـال ۸۵ را فرامـــوش نکرده‌اند، در آموزش‌وپرورش تبعیدشدگانی را داشتیم که تنها به دلیل اظهارنظر و انتقاد به جاهایی دور تبعید شدند. آموزش‌وپرورش آن زمان به یک شـــرکت سهامی تبدیل شده بود که مدیریت آن را یک طیف خاص عهده‌دار بود، چرا مطالبی که الان بازگو می‌شـــود، آن زمان عملیاتی نشده است. اینها دوباره دنبال آن هستند که با موج‌سواری به قدرت برسند.

وی ادامه داد: برخی از سنگر آموزش‌وپرورش و معلمان مطالبی را مطرح می‌کنند که حتی خود هم به آن عمل نکرده‌اند و خوشبختانه جامعه فرهنگی ما این موارد را به درستی درک می‌کند.

فولادونـــد در خصوص انتصاب‌هـــای جدید نیز گفت: در دولت گذشـــته، مدیران بدون داشتن تجربه مدیریتی به کار گرفته شدند اما ما با ارزیابی عملکردهـــا در کمیته‌ای به نـــام کمیته انتصابات و سپس اســـتعلام از وزارت اطلاعات به تعیین و به کارگیری معاونان و مدیران پرداختیم.

وی افزود: دولت پیش با بی‌احترامی، سرمایه‌های آموزش‌وپرورش را به کنج خانه‌ها فرستاد و آنها را حذف کرد اما با روی کار آمدن دولت تدبیر و امید آموزش‌وپرورش از تک‌صدایـــی خارج و حرمت معلـــم رعایت شـــد. به منتقدها اجـــازه حرف‌زدن دادیـــم و آنهایی را که به واقـــع کار کرده بودند در پست‌هایشان باقی گذاشـــتیم چنانچه از ۱۹ منطقه آموزشی مدیران ۱۱ منطقه جابجا شدند.

بحـــث دیگـــر ایـــن جلســـه چالشـــی اعتبار آموزش‌وپرورش بود که فولادوند در این زمینه نیز گفت: ۹۷ تا ۹۹ درصـــد اعتبارات صرف حقوق و یک تا ۳ درصد صرف امور عمرانی می‌شود. دولتی کـــه نفـــت را ۱۳۰ دلار می‌فروخـــت عایدی برای صندوق ذخیره نداشـــت اما ما بـــا نفت ٦۰ دلار به صندوق اعتبار دادیم.

و اما پاســـخ مدیـــرکل آموزش‌وپـــرورش در خصوص ســـؤالی که از وی پرســـیده شـــد «چرا می‌گویند برخـــی با آموزش‌وپـــرورش به جایگاه رســـیدند»، گفـــت: آموزش‌وپـــرورش بـــه عنوان بزرگترین نهاد آموزشـــی فرهنگی اســـت که جای هیچ‌گونه سیاسی‌بازی در آن نیست و ما سعی کردیم آن را از حواشی‌ســـازی سیاسی دور کنیم. ما اجازه نمی‌دهیم کســـی دنبال اهداف سیاسی خود در این حوزه باشـــد و منظور بنده هم از جدایی سیاست از آموزش‌وپرورش جدایی افرادی بود که از این نهاد بزرگ برای مطامع شخصی خود استفاده می‌کنند.

دیگر پرسش مطرح شده در این جلسه معیشت و مطالبـــات فرهنگیـــان بود کـــه وی در این زمینه گفت: در هیچ دولتی برای حل مشـــکلات معیشتی فرهنگیان بودجه‌ای اختصاص نداده‌اند و نمی‌توان ادعا کـــرد که دولتی در این زمینه خوب عمل کرده اســـت اگر ما همچنین ادعا کنیم بـــه همان «من از دولت‌هـــای دیگر خوب عمل کردم» احمدی‌نژادی می‌رسیم.

در خصوص مطالبات فرهنگیان باید بگویم که آموزش‌وپرورش همیشـــه بدهکار معلمان بوده اســـت و ســـعی کرده به‌روز باشـــد اما اعتبارات پاسخگو نیســـت. تاکنون ٥٤ میلیـــارد تومان بدهکاری پرداخت شده اما تا به حال نتوانستیم اضافه تدریس مهر، آبان و آذرماه را پرداخت کنیم.

در کل، عمده مشکل ما اعتبار و سهم امور عمرانی از اعتبارات است. در حال حاضر بـــه همین دلیل ۱۸ استخر در دســـت احداث ما به آثار تاریخی مبدل شده‌اند.

فولادونـــد بـــاز هـــم در میـــان صحبت‌های خود به استخدامی‌های غیرقانونی اشـــاره کرد و در پاسخ به ســـؤال خبرنگاری که از وی پرسید اگـــر مدیر دولت گذشـــته بودید آیا شـــما هم این اســـتخدامی را می‌پذیرفتید، گفت به هیچ‌وجه این مسئولیت را نمی‌پذیرفتم. نمی‌دانم هدف مسئولان وقت چه بوده اســـت امـــا تشـــریفات قانونی در اســـتخدامی‌ها انجام نشـــد و این امر توسط مراجع قضایی در حال پیگیری اســـت و حال نمی‌توان به بیان جزئیات آن پرداخت. هرچند شاید در آن برهه مجوز استخدامی بنا بر ضرورت داده شده باشد. به هر حال باید نظر مراجع قضایی را دید. اجرای نظام ۳-۳-٦ هم که در دولت قبل و به گفته کارشناسان بدون آزمایش طرح به مرحله اجرا درآمد هم خالی از اشکال و نقد نبود که کمبود معلم برای کلاس ششم، کتاب‌های آموزشی نامناسب، کمبود فضای آموزشی عمده مشکلی بود که کارشناسان آن را مطرح کردند.

فولادوند در این ارتباط و در پاسخ به ســـؤال اجـــرای این نظـــام و آســـیب‌های تربیتـــی که به دنبال داشـــته اســـت، گفت: هر طرحـــی که اجرا می‌شـــود در ابتدا با مشکلاتی همراه است. وزارت آموزش‌وپـــرورش در دولت تدبیـــر با هدف حل مشـــکلات این طرح را ادامه می‌دهد. مختلط بودن دانش‌آموزان در پایه ششم مشکل‌ساز شده است و به طور قطع مشـــکل تربیتی به دنبال دارد. به دنبال حل مشکل در سطح وزارتخانه هستیم.

«آیا معیشـــت بـــر فرهنگیـــان در کار آنها تأثیر نخواهد گذاشت؟» نیز سؤال دیگری بود که در این نشســـت مطرح شد. فولادوند افزود: نباید معیشت فرهنگیان که در هر دولتی مطرح می‌شـــود ابزاری برای رسیدن به مطامع سیاسی و شخصی شود.

در طول ۹ دوره مجلس، کمتر نطقی در خصوص دادن امتیاز و رفع مشـــکل فرهنگیان داشتیم. وقتی ۹۵ درصد اعتبـــارات صرف هزینه‌های جاری می‌شـــود جایی برای رفاه و ســـایر برنامه‌های حمایتـــی نمی‌مانـــد. کارمندان ســـایر ادارات مزایایی می‌گیرند که از حقوق پایه آنها هم بیشتر است اما در فیش حقوقی نمی‌آید. باید در تدوین بودجه، معیشت معلمان فراموش نشود. از طرفی، گفته شد که بودجه عمرانی آموزش‌وپرورش از میانگین کشوری کمتر است.

مدیرکل آموزش‌وپـــرورش گفت: میانگین اعتبارات عمرانی کشـــور ۱۲/۲ درصد اســـت که در اســـتان البـــرز این رقـــم ۰/۲۱ درصد اســـت اما در همدان ۸ درصد است که البته با رایزنی‌های انجام شـــده وعده‌هایی داده شده است.

کتب جدید نظام آموزشـــی اشکالاتی دارد که حتی معلمان را هم ســـردرگم کرده است. این گفته یکی از خبرنگاران بود که از فولاوند در خصوص تدابیر آموزش‌وپرورش برای حل این مشکل سؤال کرد و وی بیان کرد: برای رفع مشـــکل نظرات کارشناسان و معلمان را جویا شـــدیم. راهکار ما کیفیت‌بخشی به آموزش اســـت، لذا کلاس‌های آموزشی توسط مؤلفان را ترتیب داده‌ایم.

مدیرکل آموزش‌وپـــرورش در خصوص مدارس راه‌دور و مدیریت این مدارس گفت: در دولت نهم و دهم این مدارس از مدار آموزش خارج شدند. تخلفات بسیاری صورت گرفت و مدارک و نمره‌های بسیاری به فروش رفت که در دست پیگیری است.

در خصوص آسیب‌های اجتماعی دانش‌آموزان و ورود برخی مشکلات، چون مواد مخدر به مدارس نیز فولادوند گفت: بسیاری از افراد برای ضربه‌زدن به نظام آموزش‌وپـــرورش دانش‌آموز را هدف قرار داده و در این راه پول هم خرج می‌کنند. دانش‌آموز نخستین عضو جامعه است که در مسیر آسیب‌های بی‌شمار است. آموزش اولیا، برگزاری کلاس برای اولیا و مربیان، همکاری با ســـتاد مواد مخدر و... از جمله برنامه‌های ما در این زمینه است.

ابهام در رنگ بیمه طلایی

از گفته‌هـــای مدیـــرکل آموزش‌وپـــرورش پیداســـت که بیمـــه طلایی یـــا طلایی‌تـــر و یا کمرنگ‌تر می‌شود؛ زیرا وی گفت با اجرای نظام سلامت هم معلمان و هم ســـایر قشرهای تحت پوشش طرح‌های سلامت قرار می‌گیرند که همان هدف بیمه طلایی است.

فولادونـــد در ادامـــه از عملکـــرد مثبـــت آموزش‌وپرورش در حوزه‌های مختلف و کســـب رتبه در بین ۲ تا ۳ استان برتر کشور خبر داد و گفت: آنچه امروز بیش از هر چیز هدف آموزش‌وپرورش است حرکت اعتدالی با محوریت منافع ملی پرهیز از افـــراط، مصلحت نظام و منویات رهبری اســـت و امـــروز ما افتخـــار می‌کنیم که در فضای اســـتان فرهنگیان انتقادها و پیشنهادهای خود را می‌توانند به صراحت اعلام کنند و ما هم از نظر کارشناسان در مسائل آموزشی استفاده کنیم.

وقتی ۹۵ درصد اعتبارات صرف هزینه‌های جاری می‌شود جایی برای رفاه و سایر برنامه‌های حمایتی نمی‌ماند. کارمندان سایر ادارات مزایایی می‌گیرند که از حقوق پایه آنها هم بیشتر است اما در فیش حقوقی نمی‌آید

نمی‌دانم هدف مسئولان وقت چه بوده است اما تشریفات قانونی در استخدامی‌ها انجام نشد و این امر توسط مراجع قضایی در حال پیگیری است

دولتی که نفت را ۱۳۰ دلار می‌فروخت عایدی برای صندوق ذخیره نداشت اما ما با نفت ٦۰ دلار به صندوق اعتبار دادیم

الووو پیام...

ایمیل ——— mardomi@hamedanpayam.com
پیامک ——— ۱۰۰۰۶۰۶۶

از شـــورای ترافیک همدان تقاضا داریم برای بسیاری از چهارراه‌ها و تقاطع‌های شـــلوغ و پررفت‌وآمد شهر با نصب چراغ‌های ۳ رنگ راهنمایی‌ورانندگی اقدام کنند.

برخی از تقاطع‌های شهر همدان مانند چهارراه فرهنگ در خیابان طالقانی یا میدان فردوسی در همین مسیر در بیشتر اوقات روز آنچنان آشفته است که به نوعی مروج رفتارهای غلط رانندگی در فرهنگ عمومی است.

چون نصب چراغ بـــا مجاب کردن رانـــندگان به رعایت ضوابط درســـت رانندگی به توسعه فرهنگی کمک می‌کند و قطعاً نظم ترافیکی را هم به همراه خواهد داشت.

» یک شهروند همدانی

خبر

طرح افزایش نمایندگان موضوعی اختلافی است

نماینده اصلاح‌طلب مجلس شورای اسلامی تأکید کرد: افزایش نمایندگان در مجلس موضوعی اختلافی اســـت که به راحتی امکان‌پذیر نیســـت. هرچند که باید هر ۱۰ســـال یکبار تکرار شود.

علیرضا محجوب در گفت‌وگو با ایلنا و در پاســـخ به این ســـؤال که برخی نمایندگان اعتقاد دارند عمر این مجلس به بررســـی موضوع افزایش نمایندگان نمی‌رسد، گفت: قانون اساســـی صراحت دارد هر ۱۰ســـال یکبار باید نســـبت به افزایش نمایندگان اقدام شـــود. کاری که ما باید در مجلس قبل انجام می‌دادیم.

نماینده مردم تهران ادامه داد: نســـبت بـــه مجلس قبل تقریباً می‌توان گفت که ۱۰ســـال تمام شده اســـت و باید این‌کار انجام می‌شد و این موضوعی اختلافی در مجلس است.

وی افـــزود: از این حیث که بگوییم چون موضوعی اختلافی است "نابراین مسأله‌ای درست است. اما اینکه به عمر مجلس نهم نمی‌رسد فکر نمی‌کنم قضیه درستی باشد.

یادداشت

همایش بحران آب فرصتی برای بررسی راهکارهای عملی

همدان‌پیام: این هفته همایشی در استان برگزار می‌شـــود که محوریت آن موضوع آب اســـت. موضوعی که اتفاقـــاً اهمیت خاصی برای استان دارد و می‌تواند فرصت مهمی برای طرح مباحث مختلفی در حوزه آب باشد.

ویژگی خاص همایش منطقه‌ای بحران آب و بهره‌وری، چالش‌ها و راهکارها که با هدف بررسی بحران آب برای نخستین‌بار در اســـتان برگزار می‌شود، ارائه مقالات و پژوهش‌هایی اســـت که در هر یک از آنها به دلایـــل و عوامل بروز مشـــکل کم‌آبی و شـــرایط نســـبتاً بحرانی آب از یکسو و راهکارها و پیشنهادهای کاربردی و عملی در راستای حل مشکل مذکور پرداخته شده است.

موضوع آب و مشـــکلات فراروی آن در استان نه تنها برای مردم و افکارعمومی تازگی ندارد؛ بلکه این مشکل به سال‌های گذشته برمی‌گردد و اتفاقاً هشدارهای لازم در خصوص بـــروز بحرانی جدی در این حوزه برای استان از مدت‌ها پیش از طرف کارشناسان، رســـانه‌ها و مردم به مسئولان داده شده اســـت. با این حال آنچه امروزه بیش از پیش نمود دارد و به نوعی ذهن‌ها را سخت به خود مشـــغول کرده، تشدید مشکل کم‌آبی است که کاهش ۳۰ درصدی میزان بارندگی‌ها در استان نه تنها نگرانی‌ها در ایـــن خصـــوص افزایش یافتـــه؛ بلکه می‌تواند ترسیم‌کننده شرایط نگران‌کننده‌ای در آینده برای استان باشد.

البته اینکـــه کاهش بارندگی و نزولات آســـمانی را به عنوان عامل مؤثر در بروز مشـــکل کم‌آبی مورد توجه قرار داده و از دیگر عوامل غافل شـــویم، به طور طبیعی موجب تشـــدید مشکلات شـــده و حتی می‌تواند به بروز یـــک بحران کمک کند. کمااینکه بحران آب در ابعاد کیفی و کمی رخ می‌دهـــد. از این‌رو انتظـــار می‌رود در کنار این عامل مهم و محســـوس، به دنبال مســـائلی باشیم که از گذشته تاکنون باعث بروز چنین مشـــکلاتی و حتی تشدید آن شده است.

علاوه بر این، در چاره‌اندیشی برای این مشکل و یافتن راهکارهای مناسب نیز باید به گونه‌ای عمل شـــود که از همه امکانات و ظرفیت‌های موجود جهت جلوگیری از تشدید مشـــکل کمبود آب و بلکه رفع آن بهره‌گیری شود.

نکته قابل توجه در این زمینه شناسایی دقیق عوامل انسانی و حتی غیرانسانی در بروز مشـــکل در کنار عوامل طبیعی است کـــه عمده آن به کاهش نزولات آســـمانی بر می‌گردد. بگذریم ازاینکه در خصوص حفظ منابـــع خدادادی آب به‌ویژه آب‌های جاری و زیرزمینـــی و هدایت آنها جهت درســـت و قابل اطمینان، سؤالات زیادی مطرح اســـت که پاســـخ آنهـــا را باید از مسئولان امر و مدیران دستگاه‌های ذی‌ربط سراغ گرفت.

از زمانی که هشـــدارهای لازم نسبت به بروز مشـــکل و حتـــی بحران آب در استان داده شد، همه نگاه‌ها به تصمیمات احتمالی مســـئولان و دست‌اندکاران این حوزه، معطوف شـــد. هرچند همان زمان برخی‌ها این هشـــدار جـــدی را نادیده گرفتنـــد و مدیریـــت آب را صرفـــاً در حفظ منابع موجود و تشـــویق جامعه به صرفه‌جویی و خلاصه کردند، اما گذشت زمان به خوبی نشـــان داد کـــه این نوع مدیریت کافی نبوده اســـت و ما نیازمند برنامه‌ریزی دقیـــق در زمینه حفظ منابع آب و جلوگیـــری از هدررفت مایه مهم حیات در بخش‌هـــای مختلف از جمله کشاورزی هستیم.

حال که همایشـــی بـــا موضوع آب در راســـتای جلوگیری از بروز بحران در این حوزه در استان برگزار می‌شود، انتظار افکار عمومی بر آن است که این همایش فرصتی برای آغاز روند تـــازه‌ای از برنامه‌ریزی‌ها و به دنبـــال آن حرکت‌ها و اقدامات برای حفظ منابع آب استان و جلوگیری از بروز مشکلات احتمالی در آینده شود.

سمینار آموزشی بازارشناسی برگزار شد

سمینار آموزشـــی «بازارشناسی و مسائل بازار» از سوی مرکز آموزش بازرگانی استان با همکاری شرکت شهرک‌های صنعتی برگزار شد. مدیرعامل مرکز آموزش بازرگانی همدان با اشاره به برگزاری این ســـمینار آموزشی گفت: این دوره با حضور اساتید برجسته در حوزه بازاریابی برگزار شـــد. علی دادوند گفت: در این ســـمینار ۹۰ نفر از بخش صنعت، تجارت و بازرگانی شرکت کردند.

وی با بیان اینکه اصحاب رســـانه چشم و چراغ یک جامعه تلقی می‌شوند، اظهار کرد: جامعه خبری تأثیر بسزایی در تجارت و جذب هیأت‌های تجاری به کشور دارد.

دادوند ادامه داد: از خبرنگاران فعال در رســـانه‌های مختلف دعوت می‌شود در سمینارهای آموزشی حضور یابند و با انتقال مباحث به جامعه زمینه رشد، شکوفایی و توسعه صنعت و تجارت را فراهم کنند.

فراخوان اعلام آمادگی مناقصه‌گران
جمهوری اسلامی ایران-وزارت نیرو- شرکت آب منطقه‌ای همدان

مناقصه یک مرحله ای اصلاح و پوشش نهر راج شهرستان نهاوند- قطعه اول شماره ۹۳/۱۴-الف

۱. نام و نشانی دستگاه مناقصه‌گزار: شرکت آب منطقه‌ای همدان به نشانی: همدان- انتهای خیابان جهاد- نرسیده به میدان بیمه- تلفن : ۹- ۳۸۲۲۰۷۳۷ (۰۸۱) و فاکس: ۳۸۲۴۰۵۰۳ (۰۸۱)
۲. موضوع مناقصه: عملیات اصلاح و پوشش نهر راج شهرستان نهاوند- قطعه اول
۳. نام و نشانی واحد خدمات مهندسی مشاور: شرکت مهندسین مشاور هکمتان آب- همدان- سی متری سعیدیه- ساختمان اداری تجاری سعیدیه- تلفن: ۳۸۲۴۲۱۹۱-۰۸۱
۴. شرح مختصری از مشخصات و مقادیر کار:
اجرای کانال به طول ۳۰۰۰ متر ۳-۱- عملیات خاکریزی و خاکبرداری در حدود ۲۰۴۰۰ متر مکعب ۳-۲-بتن ریزی ۲۱۰۰ متر مکعب ۳-۳- بنایی با سنگ ۷۸۰۰ متر مکعب ۳-۴-آرماتوربندی و کارهای فلزی حدود ۱۹ تن ۳-۵- تمامی عملیات تکمیلی موردنیاز
۵. پایه و رشته مورد نظر: پیمانکاران باید دارای ظرفیت خالی در پایه ۵ رشته آبیاری و زهکشی باشند
۶. برآورد اولیه: ۱۳,۴۳۹,۳۲۸,۶۲۰ ریال (براساس فهرست بهای واحد پایه رشته آبیاری و زهکشی سال ۱۳۹۳)
۷. تضمین شرکت در مناقصه: مبلغ ۴۶,۹۰۰,۰۰۰ ریال است که باید به یکی از صورتهای مشروحه زیر همراه با اسناد مناقصه در پاکت الف به دستگاه مناقصه‌گذار تسلیم شود :
الف : ضمانتنامه بانکی به نفع کارفرما
ب:ضمانت‌نامه‌های صادر شده از سوی موسسات اعتباری غیر بانکی که دارای مجوز لازم از طرف بانک مرکزی جمهوری اسلامی ایران هستند
ج : واریز وجه به حساب سیبا تحت عنوان سپرده آب منطقه ای همدان به شماره ۲۱۷۵۲۰۵۶۰۹۰۰۶
د: انواع اوراق مشارکت (موضوع قانون نحوه انتشار اوراق مشارکت مصوب ۱۳۷۶)
مدت اعتبار تضمین‌های فوق باید حداقل سه ماه پس از تاریخ افتتاح پیشنهادها بوده و برای سه ماه دیگر نیز قابل تمدید باشد و علاوه برآن ضمانتنامه بانکی باید طبق فرم‌های مورد قبول تنظیم شود.
۸- مدت اجرای کار: ۲۴ ماه ۹. قیمت اسناد و نحوه واریز وجه: مبلغ پانصدهزار (۵۰۰,۰۰۰) ریال به حساب جاری به شماره ۱۴۰۰۲۳۶۴۱۴۰ بانک مسکن شعبه سعیدیه کد ۲۵۶۶ به نام شرکت مهندسین مشاور هکمتان آب. نشانی همدان: خیابان سعیدیه بالا- جنب مجتمع مسکونی ۶۰۰ واحدی، تا تاریخ ۹۳/۱۰/۲۳
۱۰. گواهینامه صلاحیت پیمانکاری در پاکتی جدا ارائه گردد. این پاکت ها قبل از بازگشایی پیشنهادات بررسی می شوند و تنها پیشنهادات پیمانکارانی گشوده خواهد شد که دارای گواهینامه صلاحیت معتبر پیمانکاری در رشته مورد نظر باشند.
۱۱. دعوتنامه شرکت در مناقصه ضمیمه اسناد مناقصه می باشد که باید همراه اسناد به مهر و امضاء مجاز تعهدآور پیشنهاد دهنده برسد (امضای اصل قابل قبول می باشد) و همراه با پیشنهاد قیمت تسلیم شود .
۱۲. مهلت دریافت اسناد: از تاریخ ۹۳/۱۰/۱۶ تا پایان وقت اداری روز سه‌شنبه مورخ ۹۳/۱۰/۲۳
۱۳.تاریخ و محل تحویل اسناد: مناقصه‌گران پس از دریافت و مطالعه اسناد مناقصه، حداکثر تا ساعت ۱۰ صبح روز یکشنبه مورخ ۹۳/۱۱/۵ اسناد مربوط را تکمیل و در پاکت لاک و مهر شده تحویل دبیرخانه شرکت آب منطقه‌ای همدان رسانده و رسید دریافت دارند.

شهروندان محترم می توانند نظرات و پیشنهادات خود را با سامانه پیامکی ۳۰۰۰۷۴۸۱۱ و ایمیل info@hmrw.ir در میان بگذارند.
منابع آب محدود هستند؛ با مصرف درست، قدر آب را بدانیم
روابط عمومی شرکت آب منطقه‌ای استان همدان

آگهی دعوت از سهامداران
بدینوسیله از تمامی سهامداران
شرکت شمیم الوند
سهامی خاص به شماره ثبت ۲۶ و شناسه ملی ۱۰۸۶۱۱۰۶۵۱۴ دعوت به عمل می‌آید تا در جلسه مجمع عمومی عادی به طور فوق‌العاده و هیأت مدیره حضور به هم رسانند.
دستور جلسه:
۱- انتخاب اعضای هیأت مدیره و بازرسان شرکت
۲- تعیین سمت اعضای هیأت مدیره و دارندگان حق امضاء
مکان تشکیل جلسه: کیلومتر ۲۵ جاده همدان- تهران، شرکت شمیم الوند
تاریخ تشکیل جلسه: ۹۳/۱۰/۲۷ ساعت ۹ صبح

پیام تاریخ، تمدن و فرهنگ مادستان
The Message Of Madestan's History & Civilization & Culture
روزنامه همدان پیام
۴
سه‌شنبه ● ۱۶ دی‌ماه ۱۳۹۳ ● شماره ۲۲۵۶

ایران و جهان

siasat@hamedanpayam.com

دولت

نام عبدالمحمد زاهدی در وزارت کشور مطرح نیست

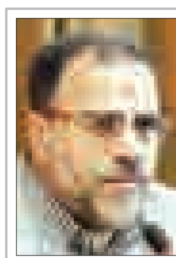

هیچ بحثی درباره گزینه معاونت سیاسی وزارت کشور مطرح نیست.

حسینعلی امیری، سخنگوی وزارت کشور در گفت‌وگو با تسنیم درباره معرفی گزینه جدید برای معاونت سیاسی وزارت کشور، اخبار برخی روزنامه‌ها مبنی بر احتمال معرفی "عبدالمحمد زاهدی" برای تصدی این سمت را تکذیب کرد و گفت: بنده در این مورد چیزی نشنیده‌ام. این سؤال را رحمانی‌فضلی باید پاسخ دهد.

وی افزود: بنده نمی‌دانم که نیت افراد و عزیزان چیست، هیچ بحث جدیدی، نه دیروز و یا امروز در این زمینه مطرح نبوده است.

خبر

دستگیری اعضای یک تیم تروریستی

روابط عمومی قرارگاه قدس نیروی زمینی سپاه از دستگیری اعضای یک تیم تروریستی در منطقه "سرباز" در جنوب شرق کشور خبر داد.

به گزارش ایسنا؛ با تلاش رزمندگان قرارگاه قدس نیروی زمینی سپاه و نیروهای نظامی و انتظامی تحت امر این قرارگاه و انجام کار مستمر و دقیق اطلاعاتی، یک تیم تروریستی شناسایی و در عملیاتی موفق، دستگیر شدند. بنا بر این گزارش، این تیم در گذشته در چند اقدام کور تروریستی تعدادی معلم و نیروهای بسیجی را در منطقه جنوب شرق کشور به شهادت رسانده بودند.

دولت

انصراف از نامزدی برای تصدی ریاست

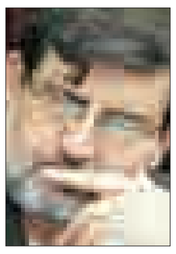

اسماعیل نجار، معاون وزیر کشور و رئیس سازمان مدیریت بحران، از نامزد برای تصدی ریاست جمعیت هلال احمر انصراف داد.

اسماعیل نجار در گفت‌وگویی با ایرنا علت انصراف خود را کثرت نامزدهای معتمد و عالم برای تصدی ریاست جمعیت هلال احمر بیان کرد و افزود که این انصراف به خواسته خودش بوده و هیچ تماسی در این باره با وی گرفته نشده است.

وی تصریح کرد: به عنوان معاون وزیر کشور باقی خواهد ماند و کار خود را با تلاش بیشتر دنبال خواهد کرد.

خبر

جریان‌هایی خود را در ضدیت با دولت تثبیت می‌کنند

دبیرکل حزب سبز ایران با بیان اینکه مجلس و نمایندگان مردم باید به دنبال حل معضلات و مشکلات مردم باشند، تصریح کرد: امروز همه مسئولان و به ویژه مجلس باید به دنبال تحقق اقتصاد مقاومتی باشند، نمایندگان باید بدانند این نوع عملکرد برای جلب توجه و رای روش درستی نیست.

حسین کنعانی‌مقدم در گفت‌وگو با ایلنا؛ درباره فضای انتخاباتی مجلس و گروه‌های سیاسی گفت: همیشه شاهد بوده‌ایم در سال پایانی مجلس شورای اسلامی بعضی از گروه‌ها و فراکسیون‌ها سعی می‌کنند فضای مجلس را به نحوی انتخاباتی کنند.

برخی نمایندگان برای حضور در دور بعد مجلس، ماه‌های پایانی شروع به سؤال و استیضاح می‌کنند.

وی ادامه اداد: سنوات و سابقه گذشته نشان می‌دهد در هر دوره ۶۰ یا ۷۰ درصد نمایندگان فعلی، موفق نمی‌شوند در دوره بعد حضور داشته باشند، در این حالت است که در هر دروه فضای سال‌های پایانی مجلس با استیضاح و سؤال و... توسط برخی از نمایندگان همراه می‌شود.

این فعال سیاسی اصولگرا اضافه کرد: قاعدتاً این فضای استیضاح و سؤال که به نوعی انتخاباتی است توسط نمایندگانی ایجاد می‌شود که واهمه دارند و می‌داند بخاطر عملکرد خود مورد اقبال عمومی و مردمی برای دوره بعد قرار نمی‌گیرند.

کنعانی‌مقدم بابیان اینکه مجلس و نمایندگان مردم باید به دنبال حل معضلات و مشکلات مردم باشند، تصریح کرد: امروز همه مسئولان و به ویژه مجلس باید به دنبال تحقق اقتصاد مقاومتی باشد، نمایندگان باید بدانند این نوع عملکرد برای جلب توجه و رای روش درستی نیست.

برخی جریان‌های اصولگرا با ضدیت نسبت به دولت قصد دارند وضعیت‌شان را تثبیت کنند

دبیرکل حزب سبز در پاسخ به این سؤال آیا کسانی که امروز با تندوری قصد دارند جایگاهی در جریان اصولگرایی داشته باشند موفق می‌شوند یا نه، بیان کرد: یکی از بنیادهای اساسی اصولگرایان قانون‌گرایی و جلوگیری از هر نوع افراطی‌گری است، لذا هیچگونه تندروی مورد قبول هیچیک از جریان‌های اصیل اصولگرایی نیست.

این فعال سیاسی اصولگرا یادآور شد: امروز بعضی از جریان‌ها در اصولگرایی با ضدیت نسبت به دولت و دیگر جریان‌های اصولگرایی قصد دارند وضعیت خودشان را تثبیت کنند که این نوع عملکرد خارج از اصول اصلی، اصولگرایی است.

وی اظهارکرد: متأسفانه در وضعیت امروز بعضی از جریان‌های که خودرا وابسته و منتسب به اصولگرایی می‌دانند حیات سیاسی خودشان را در نگاه تند به مسائل می‌بینند.

کنعانی‌مقدم با بیان اینکه افراطی‌گری با انقلابی‌گری متفاوت است، خاطرنشان کرد: اگر شخصی انقلابی باشد به دنبال حفظ و دفاع از ارزش‌های انقلاب است نه به دنبال افراطی بدون رعایت حقوق دیگر جریان‌ها که فاصله بسیاری از ارزش انقلاب اسلامی دارد.

دبیرکل حزب سبز ایران درباره وضعیت امروز جبهه پایداری در بین اصولگرایان، گفت: ابتدا لازم است به تذکری توجه شود که جبهه از چند حزب تشکیل می‌شود که پایداری این‌طور نیست و از وزات کشور تحت عنوان حزب مجوز گرفته است. به هرحال این حزب هم برای خودش اصول و مرامنامه‌ای دارد. این فعال سیاسی اصولگرا افزود: اما این حزب نمی‌تواند برای همه جریان‌های اصولگرایی تعیین تکلیف کند، از ابتدای انقلاب اسلامی تا به امروز گفتمان‌های متفاوتی در هر دوره در انقلاب اسلامی حاکم، غالب و مردم به آن رو کرده‌اند و اگر حزب و جریانی قصد دارد به گفتمان غالب تبدیل شود نیاز به ضروریاتی از جمله عقلانیت و همگرایی با همه جریان‌ها دارد.

کنعانی‌مقدم در پاسخ به این سؤال که آیا به نظر شما حزب یا جریانی می‌تواند با تندروی، مورد توجه مردم برای انتخابات آینده قرار بگیرد، گفت: مردم ما پس از ۳۵ سال شناختی از جریان‌های سیاسی به دست آورده‌اند، در این حالت تندورها با فشار و ارعاب نمی‌توانند جایگاهی سیاسی برای خود کسب کنند.

کنعانی‌مقدم در پایان یادآور شد: مردم امروز به دنبال افرادی و جریان‌های هستند که فارغ از هرگونه حاشیه‌سازی در جهت حل مشکلات از جمله مشکلات اقتصادی گام بردارند، در این شرایط حتماً افراد و جریان‌های که به دنبال بحران‌سازی و بحران‌آفرینی هستند، ریزش خواهند کرد.

رئیس مجلس در انتقاد به کاهش بهای نفت اعلام کرد

تمرین اقتصاد بدون نفت را می‌کنیم

رئیس مجلس شورای اسلامی با انتقاد از برخی کشورها که تصور می‌کنند پایین آمدن قیمت نفت کشورهای اسلامی را دچار ضرر می‌کند، تصریح کرد: این کشورهای خیال‌پرداز سخت اشتباه می‌کنند؛ چراکه ما در حال تمرین هستیم تا اقتصادمان مبتنی بر نفت نباشد.

به گزارش ایرنا؛ علی لاریجانی در آیین اختتامیه پنجمین دوره مسابقات قرآن کریم دانشجویان مسلمان، به ظرفیت‌ها و مشکلات در جهان اسلام اشاره کرد و به تبیین آنها پرداخت.

وی ادامه داد: جهان اسلام ظرفیت‌های بسیار خوبی دارد که شاید در گذشته این قدر مهیا نبوده است و البته مشکلاتی نیز در پیش رو وجود دارد.

وی افزود: حال این سؤال مطرح است که چرا مسلمانان نباید قدرتمند باشند و چرا نباید در سطح اول زندگی کنند. کجای عزت اسلامی گفته است که مسلمانان به این شکل زندگی کنند و هر قدرتی برای آنها تعیین تکلیف کند و این نکته مهم است که مسلمانان باید براساس دموکراسی دینی و بر مبنای اصول قرآنی متعالی در سطح بالایی از زندگی باشند.

رئیس مجلس شورای اسلامی با بیان اینکه مشکل دیگر مسلمانان ایجاد اختلاف و تفرقه‌افکنی میان آنهاست، گفت: جای تأسف دارد که برخی کشورها به این تفرقه‌ها دامن می‌زنند.

وی ادامه داد: مگر همه مسلمانان در یک کتاب و یک آیین و یک روش و یک قبله نیستند، پس چرا این قدر بر تفرقه تأکید می‌کنند و چرا به جای استفاده از ظرفیت‌های درونی جهان اسلام به دنبال ایجاد نفاق و فاصله هستند و این همه عوامل وحدت را کنار می‌گذارند و به سمت جزئیات تفرقه‌انگیز می‌روند.

لاریجانی خاطرنشان کرد: باید مشخص شود که چرا جهان اسلام به جای استفاده از ظرفیت‌های اقتصادی خود به سراغ ظرفیت کشورهای خارج از جهان اسلام می روند، تأسف‌بارتر اینکه از منابع خود علیه منافع مسلمانان استفاده می‌کنند.

لاریجانی گفت: اگر بخواهیم از همه این فتنه‌ها عبور کنیم تنها و تنها یک راه داریم و آن‌هم رجوع به قرآن و مفاهیم قرآنی است و راه عبور از فتنه‌ها تنها نگاه توحیدی و قرآنی است و مسلمانان باید بدانند هیچ نفعی برای آنها بزرگتر از وحدت، مودت و برادری و برابری نیست.

رئیس مجلس شورای اسلامی، یادآور شد: امید است خداوند در این ایام مبارک نگاه پرلطفی بر امت اسلامی داشته باشند تا به این ترتیب از ستم دور شده و راه اخوت و همبستگی را در پیش بگیریم.

مأموریت سخت مفتح در دفاع از بودجه استان

■ نماینده مردم تویسرکان تنها نماینده استان در کمیسیون تلفیق است

با نزدیک شدن به پایان سال مجلس روزبه‌روز بیشتر رنگ بودجه به خود می‌گیرد تا بودجه سال ۹۴ قبل از پایان سال توسط نمایندگان بررسی و روند تبدیل آن به قانون زودتر طی شود. ۲ سالی است مجلس با همکاری دولت که لایحه بودجه را در موعد مقرر تحویل مجلس می‌دهد توانسته بررسی‌های خود را به موقع آغاز کند و در نتیجه با ارائه به موقع قانون بودجه به دستگاه‌های اجرایی راهنمای حرکت اعتباری دستگاه‌های دولتی در سال بعد مشخص کرده و از روش‌هایی مانند تنخواه ۳ ماهه یا بررسی سه‌دوازدهم بودجه به دلیل نبود وقت خودداری کند.

نظم مالی دولت در ارائه لایحه بودجه در استان‌ها نیز موجب شده بحث بر سر بودجه و رقابت برای بهره‌مندی بیشتر از ردیف‌های بودجه و اعتبارات آن شکلی جدی به خود بگیرد.

در استان همدان نیز با مطرح‌شدن لایحه بودجه بررسی و همفکری مدیران دستگاه‌های اجرایی و نمایندگان استان درباره این اعتبارات همدان در لایحه آغاز شد و مواردی همچون نیاز به افزایش بودجه‌های پروژه‌های آب به رایزنی و تلاش نمایندگان هنگام بحث بودجه در کمیسیون تلفیق و صحن علنی موکول شد. با این حال روز گذشته اسامی کمیسیون تلفیق مجلس که ترکیبی از ۹ نفر معرفی شده از سوی کمیسیون برنامه و بودجه و ۳ نفر از ۱۳ کمیسیون تخصصی مجلس است، اعلام شد تا مشخص شود بار تمام انتظارات به استان از نمایندگان در کمیسیون تلفیق بر دوش محمدمهدی مفتح، نماینده باتجربه و بودجه‌شناس مردم تویسرکان در مجلس خواهد بود. پیش از این، کمیسیون اصل ۹۰ که ریاست آن با پورمختار، نماینده بهار و کبودراهنگ در مجلس است با استعفا، اعتراض خود را به بی‌توجهی به این کمیسیون در تشکیل کمیسیون تلفیق نشان داده بود، اما با این حال، کمیسیون شوراها که ریاست آن را خجسته بر عهده دارد با معرفی مفتح مأموریت دفاع از بودجه استان را بر دوش این نمانیده گذاشت. اما در بررسی لیست اعلامی مشخص می‌شود که در بین استان‌های همجوار، استان کرمانشاه با معرفی ۲ نماینده وضعیت بهتری در دفاع از منافع استانی خود در کمیسیون تلفیق دارد.

نخستین جلسه کمیسیون تلفیق، یکشنبه هفته آینده

سخنگوی هیأت رئیسه مجلس از آغاز به کار کمیسیون تلفیق از یکشنبه هفته آینده خبرداد و گفت: هیأت رئیسه کمیسیون تلفیق امروز(سه‌شنبه) در جلسه‌ای با حضور نمایندگان کمیسیون‌های تخصصی در کمیسیون تلفیق و باهنر نایب رئیس مجلس انتخاب خواهد شد.

بهروز نعمتی در گفت‌وگو با خانه ملت، در تشریح جلسه هیأت رئیسه مجلس، گفت: توافق شد که کمیسیون تلفیق از هفته آینده تشکیل جلسه دهد و مقرر شد که از سه‌شنبه این هفته نمایندگان کمیسیون‌های تخصصی در کمیسیون تلفیق با محمدرضا باهنر، نایب رئیس مجلس جلسه‌ای برگزار کرده و هیأت رئیسه کمیسیون تلفیق انتخاب شود، از این رو از ۲۱ دی‌ماه، یکشنبه هفته آینده به مدت ۲ هفته کمیسیون تلفیق پیشنهادهای خود را درخصوص لایحه بودجه ۹۴ جمع‌بندی می‌کند.

اسامی اعضای کمیسیون تلفیق بودجه ۹۴

■ **کمیسیون برنامه و بودجه**: اسماعیل جلیلی، نماینده مسجدسلیمان، سید سعید زمانیان‌دهکردی، نماینده شهرکرد، قاسم عزیزی، نماینده شازند، غلامرضا تاج‌گردون، نماینده گچساران، رجب رحمانی، نماینده تاکستان، عزتا... یوسفیان‌ملا نماینده آمل، غلامعلی جعفرزاده، نماینده رشت، احمد امیرآبادی نماینده قم، سید عبدالکریم هاشمی، نماینده میناب و رودان

■ **کمیسیون اقتصادی**: حسین‌زاده بحرینی، نماینده مشهد، محمد حسن‌نژاد، نماینده جلفا و ایرج ندیمی، نماینده لاهیجان

■ **کمیسیون آموزش، تحقیقات و فناوری**: علیرضا سلیمی، قاسم احمدی لاشکی، جبار کوچکی‌نژاد

■ **کمیسیون امنیت ملی و سیاست خارجی**: اسماعیل کوثری، نماینده تهران، احمدرضا دستغیب، نماینده شیراز، حسن کامران، نماینده اصفهان

■ **کمیسیون صنایع**: نادر قاضی‌پور، نماینده ارومیه، داریوش اسماعیلی، نماینده سروستان، سید هادی حسینی، نماینده قائم‌شهر

■ **کمیسیون انرژی**: شمسا... بهمنی، نماینده مردم رامهرمز و رامشیر، حسین امیری‌خامکانی، نماینده زرند، سید سعید حیدری‌طیب، نماینده کرمانشاه

■ **کمیسیون شوراها**: علیرضا زاکانی، نماینده تهران، محمدجواد کولیوند، نماینده کرج، محمدمهدی مفتح، نماینده تویسرکان

■ **کمیسیون بهداشت**: امیرحسین قاضی‌زاده، نماینده مشهد، مسعود پزشکیان، نماینده تبریز، حسینعلی شهریاری، نماینده زاهدان

■ **کمیسیون حقوقی و قضایی**: نیره اخوان‌بیطرف، نماینده اصفهان، موسی غضنفرآبادی، نماینده بم، محمد دهقان، نماینده طرقبه

■ **کمیسیون فرهنگی**: نصرا... پژمان‌فر، نماینده مردم مشهد، سید مرتضی حسینی، نماینده قزوین، سید رمضان شجاعی‌کیاسری، نماینده مردم ساری

■ **کمیسیون عمران**: مجید جلیل‌سرقلعه، نماینده لردگان، یوناتن بت کلیا، نماینده آشوریان، محمد دامادی، نماینده ساری

■ **کمیسیون اجتماعی**: عبدالرضا مصری، نماینده کرمانشاه، ضرغام صادقی، نماینده شیراز، مهدی عیسی‌زاده، نماینده میاندوآب

■ **کمیسیون کشاورزی**: عباس پاپی‌زاده، شمسا... شریعت‌نژاد، محمدتقی توکلی، نمایندگان دزفول، تنکابن و الیگودرز

خبر

نظام انتخاباتی حزبی بدون راه‌اندازی خانه احزاب ممکن نیست

دبیرکل حزب مردم‌سالاری عنوان کرد: در انتخابات حتماً باید از راهنمایی و حمایت بزرگان جریان اصلاح‌طلب بهره‌مند شویم. در عین حال لیست‌های انتخاباتی را نباید اشخاص ببندند، بلکه این احزاب هستند که به لیست‌های نهایی انتخاباتی می‌رسند.

مصطفی کواکبیان در گفت‌وگو با ایلنا، در پاسخ به این سؤال که اصلاح‌طلبان در مقابل اصولگرایان که در حال برگزاری جلسات هم‌اندیشی هستند چه تمهیداتی را برای انتخابات مجلس آینده پیش رو خواهند داشت، گفت: حزب مردم سالاری طرح امام (ائتلاف ملی اصلاح‌طلبان میهن) را پیشنهاد داد و پس از آن نیز شورای هماهنگی جبهه اصلاحات تصویب کرد که در دی ماه همایشی را در همین رابطه با حضور اصلاح‌طلبان داشته باشیم.

وی گفت: همه اصلاح‌طلبان در این همایش خواهند بود. خاتمی هم به عنوان محور اصلاحات قطعاً به این همایش دعوت می‌شود و اگر مصلحت بداند حتماً به همایش خواهند آمد.

دبیرکل حزب مردم‌سالاری بیان کرد: ما حتماً باید در انتخابات از راهنمایی و حمایت بزرگان این جریان بهره‌مند شویم اما معتقدم لیست‌های انتخاباتی را نباید اشخاص ببندند، بلکه این احزاب هستند که به لیست‌های نهایی انتخاباتی می‌رسند. مضاف بر اینکه حمایت از گروه‌های اصلاح‌طلب توسط بزرگان این جریان تقویت شود.

وی افزود: اگر با همین روند اصلاح‌طلبان بتوانند یک لیست واحد ارائه کنند، موجب پیروزی و موفقیت اصلاح‌طلبان در سراسر کشور خواهد شد.

کواکبیان در مورد نحوه تعامل وزارت کشور با احزاب، گفت: نگاه وزارت کشور فعلی به احزاب قطعاً رویکرد مثبتی است. جلسات و نشست‌های مختلفی با وزارت کشور داشتیم و طرح اصلاح قانون احزاب توسط کمیته مشورتی منتخبی که از ۱۵ حزب بودند به وزارت کشور داده شده و امیدواریم این طرح مشورتی در وزارت کشور پخته‌تر شود و به مجمع برود.

وی ادامه داد: در مورد راه‌اندازی خانه احزاب معتقدیم وزارت کشور باید هم‌اندیشی بیشتری داشته باشد تا بتوانیم نظام انتخاباتی حزبی داشته باشیم؛ چراکه نظام انتخاباتی حزبی، بدون راه‌اندازی خانه احزاب ممکن نیست.

کواکبیان در پایان به نحوه فعالیت احزاب در استان‌ها اشاره کرد و افزود: عموم اصلاح‌طلبان سراسر کشور از نوع تعامل استانداران با مجموعه اصلاحات و فعالان سیاسی گلایه‌مند هستند و امیدواریم وزارت کشور این را مدنظر قرار بدهد تا این گلایه مرتفع شود.

نماینده اردبیل در مجلس:

برخی به دنبال خودی و غیرخودی کردن انتخابات آینده هستند

نماینده مردم اردبیل در مجلس شورای اسلامی با بیان اینکه تمامی اعضای شورای نگهبان دل در گرو انقلاب و کشور دارند، گفت: برخی به دنبال خودی و غیرخودی کردن انتخابات آینده هستند.

کمال الدین پیرموذن در گفت‌وگو با ایرنا درباره سخنان اخیر سخنگوی شورای نگهبان مبنی بر اینکه گروه‌های سیاسی از شورای نگهبان برای ترساندن یکدیگر استفاده نکنند، اظهار کرد: اعضای این نهاد افرادی عادل، دل در گرو انقلاب اسلامی و اشراف کامل به مسائل کشور دارند.

وی با بیان اینکه اعضای شورای نگهبان آنچه حق است را انجام می‌دهند، تصریح کرد: متأسفانه برخی می‌خواهند از این شورا برای حذف رقیب و به دست آوردن منافع جناحی استفاده کنند، ولی این نهاد مانند پدری مهربان نسبت به امت اسلامی است و نمی‌توان از آن برای رسیدن به اهداف خود استفاده کرد.

عضو فراکسیون رهروان ولایت مجلس شورای اسلامی تصریح کرد: برخی به دنبال خودی و غیرخودی کردن انتخابات آینده هستند و با اظهارنظر اخیر سخنگوی شورای نگهبان به نظر می‌رسد جریان‌های مختلف فکری در تصمیم‌گیری‌های این شورا تأثیرگذار نخواهند بود.

سخنگوی شورای نگهبان در گفت‌وگو با ایرنا با بیان اینکه هر عضو این شورا با هر گرایش قلبی، یک رأی دارد، از گروه‌های سیاسی خواست تا از شورای نگهبان برای ترساندن یکدیگر استفاده نکنند.

آگهی حصر وراثت

خانم شاهناز قاسملو دارای شناسنامه شماره ۷۱۷ به شرح دادخواست به کلاسه۱۱۸/۲۶۱/۹۳ح از این حوزه درخواست گواهی حصر وراثت نموده و چنین توضیح داده که شادروان گل‌محمد قاسملو به شناسنامه شماره ۳۹ در تاریخ ۱۳۷۳در اقامتگاه دائمی خود بدرود زندگی گفته ورثه آن مرحوم منحصر است به:۱-حمیدرضا قاسملو به شماره شناسنامه۹۶ متولد۱۳۴۷ فرزند متوفی ۲-مظفر قاسملو به شماره شناسنامه۱۳۷۷۱ متولد۱۳۳۹ فرزند متوفی ۳-رضا قاسملو به شماره شناسنامه۱۳۸ متولد۱۳۵۴ فرزند متوفی ۴-طیبه قاسملو به شماره شناسنامه۵۱۵ متولد۱۳۴۴ فرزند متوفی ۵-زهرا قاسملو به شماره شناسنامه۴۰۸ متولد۱۳۴۵ فرزند متوفی ۶-بهجت قاسملو به شماره شناسنامه۲۱ متولد۱۳۳۱ فرزند متوفی ۷-شاهناز قاسملو به شماره شناسنامه۷۱۷ متولد۱۳۴۱ فرزند متوفی ۸-شهلا قاسملو به شماره شناسنامه۱۱۹۱۶ متولد۱۳۳۴ فرزند متوفی ۹-مهتاب یوسفی به شماره شناسنامه۶۸۶۸ متولد۱۳۱۳ فرزند متوفی ۱۰-ورثه دیگری ندارد اینک با انجام تشریفات مقدماتی درخواست مزبور را در یک نوبت آگهی می‌نماید تا هر کسی اعتراضی دارد و یا وصیتنامه از متوفی نزد او باشد از تاریخ نشر نخستین آگهی ظرف یک ماه تقدیم دارد والا گواهی صادر خواهد شد. (مالف ۱۱۸)

قاضی حوزه ۱۱۸ شورای حل اختلاف بهار

آگهی مزایده اموال غیرمنقول نوبت اول

به موجب دادنامه شماره ۹۰-۲۰۶ صادر شده در پرونده کلاسه ۱۱۲۸/۸۹ شعبه ۱۱۵ شورای حل اختلاف شهرستان ملایر موضوع پرونده اجرایی کلاسه ۲۹۸/۹۱/ اجرا ش این اجرا محکوم علیه آقای علی‌حسین بهرامی محکومند به پرداخت مبلغ ۸۳/۶۲۸/۶۰۰ ریال در حق محکوم له شرکت تعاونی تولید امین خردمند به مدیرعاملی آقای حسین‌یاری و مبلغ ۱/۷۵۴/۵۰۰ ریال هزینه اجرایی در حق دولت که با توجه به این که اجراییه به محکوم علیه ابلاغ شده و در مهلت مقرر قانونی نسبت به اجرای حکم اقدامی ننموده بنا به درخواست محکوم له به منظور استیفاء محکوم به و هزینه اجرایی ۸۳/۶۲۸/۶۰۰ ریال و ۱/۷۵۴/۵۰۰ ریال هزینه اجرایی از سوی این اجرا توقیف و توسط کارشناس رسمی دادگستری به شرح زیر توصیف و ارزیابی شده و مقرر است از ساعت ۱۱ الی ۱۲ مورخ ۹۳/۱۱/۱۳ در محل اجرای احکام شورا از طریق مزایده به فروش برسد. مزایده از قیمت پایه کارشناسی ۱۳۰/۰۰۰/۰۰۰ ریال شروع می شود و به هر شخص حقیقی و یا حقوقی که بالاترین قیمت را پیشنهاد دهد فروخته خواهد شد. ۱۰ درصد وجه مزایده فی‌المجلس به صورت وجه نقد یا چک بانکی تضمینی از خریدار اخذ و مابقی ظرف مدت یک ماه از خریدار وصول و پس از انجام مراحل قانونی و صدور دستور تملیک از سوی دادگاه مربوط مورد مزایده به نام خریدار منتقل خواهد شد. در صورتی که خریدار در مهلت یک ماه مقرر بقیه وجه مزایده را پرداخت ننماید سپرده وی پس از کسر هزینه‌های مزایده به نفع دولت ضبط و مزایده تجدید می‌گردد. در صورت ایصال اعتراض از ناحیه اشخاص ذینفع ظرف یک هفته از تاریخ مزایده نسبت به نحوه انجام مزایده تا رسیدگی به اعتراض از سوی دادگاه مورد مزایده به خریدار تحویل نخواهد شد. ضمناً متقاضیان به شرکت در مزایده می‌توانند در مدت ۵ روز قبل از مزایده با هماهنگی این اجرا از مال مورد مزایده بازدید نمایند مال مورد مزایده و بهای آن طبق نظر کارشناس به این شرح است:

یک‌دانگ از چاه عمیق به شماره پروانه ۳۰۴ (۱۴۴۵۶/۶۰۰) واقع در اراضی خردمند به نام آقای علی حسین بهرامی با کد اشتراک ۷۱۰۰۹۶ می‌باشد. چاه مذکور به صورت برقی و شامل تجهیزاتی از قبیل تراس برق KVA۱۰۰، تابلو برق، پمپ الکتریکی، لوله آبده به قطر ۵ اینچ و طول ۱۰۰ متر، کابل برق و سایر لوازم جانبی بوده که دهنه چاه ۱۲ اینچ همراه با لوله جدار و عمق آن نیز ۱۰۰ متر می‌باشد حداکثر میزان آب قابل بهره‌برداری از چاه مذکور ۲۰ لیتر در ثانیه می‌باشد ارزش یک دانگ مشاع از شش دانگ چاه مذکور ۱۳۰/۰۰۰/۰۰۰ ریال به عنوان قیمت پایه اعلام می‌گردد. مالف ۴۹۹۸

قاضی اجرای احکام حقوقی شورای حل اختلاف ملایر

آگهی مزایده

در پرونده کلاسه ۹۰۰۲۰۱ اجرایی طی رأی صادره از شعبه دوم حقوقی شهرستان اسدآباد محکوم علیه آقای صالح فرهادی‌ترابی محکوم به پرداخت مبلغ ۲۰۶/۰۰۰/۰۰۰ ریال بابت اصل خواسته و خسارت تأخیر تأدیه و هزینه دادرسی در حق محکوم له و مبلغ ریال به عنوان نیم‌عشر دولتی در حق صندوق دولت لذا با توجه به اینکه محکوم علیه نسبت به برائت ذمه خویش اقدامی نکرده‌اند این اجرا به درخواست محکوم له اقدام به توقیف اموالی به شرح ذیل که در تاریخ ۱۳۹۳/۱۱/۰۸ ساعت ۱۰ صبح اقدام به عملیات مزایده جهت تأدیه محکوم به می‌نماید. معهذا کسانی که تمایل به شرکت در مزایده را دارند می‌توانند در مدت ۵ روز قبل از مزایده اموال مشروحه ذیل را ملاحظه نمایند. ضمناً مزایده در اجرای احکام مدنی دادگستری اسدآباد برگزار می‌گردد. اموال توقیفی شامل: ۱- دو دستگاه گرانول سازی (مشابه بتونیر) مجهز به یک دستگاه موتور گیربکس ۱۵ اسب با سایر متعلقات جمعا ۴۰/۰۰۰/۰۰۰ ریال ۲- یک دستگاه خشک کن استوانه‌ای دوار که با موتور گیربکس چینی ۱۰ اسب بخار به قیمت پایه ۲۰/۰۰۰/۰۰۰ ریال ۳- یک دستگاه سرند ۳ در ۲ متر دو طبقه‌ای با موتور و پایه قیمت ۱۰/۰۰۰/۰۰۰ ریال ۴- آسیاب کود به صورت فلزی ایستاده پایه‌دار با قیمت ۳۰/۰۰۰/۰۰۰ ریال ۵- بالابر قاشقی به طول ۴/۵ متر و عرض ۷۰ سانتی‌متر و موتور گیربکس ۲/۲ کیلوواتی (مستهلک) به قیمت پایه ۲/۵۰۰/۰۰۰ ریال که مجموعاً به ارزش ۱۰۲/۵۰۰/۰۰۰ ریال می باشد و توسط کارشناسان قیمت‌گذاری شده است بدیهی است برنده مزایده کسی است که بیشترین قیمت را پیشنهاد نماید می‌بایست ده درصدی را فی‌المجلس و مابقی را ظرف مدت یک ماه تأدیه نماید.

اجرای احکام مدنی دادگستری اسدآباد

اداره ثبت اسناد و املاک حوزه ثبت ملک اسدآباد

هیأت موضوع قانون تعیین تکلیف وضعیت ثبتی اراضی و ساختمان‌های فاقد سند رسمی

آگهی موضوع ماده ۳ قانون و ماده ۱۳ آیین‌نامه قانون تعیین تکلیف وضعیت ثبتی و اراضی و ساختمان‌های فاقد سند رسمی

برابر رأی شماره ۹۳/۲۶۹۹ مورخ ۹۳/۹/۲۴ هیأت اول موضوع قانون تعیین تکلیف وضعیت ثبتی اراضی و ساختمان‌های فاقد سند رسمی مستقر در واحد ثبتی حوزه ثبت ملک اسدآباد تصرفات مالکانه بلامعارض متقاضی آقای محمود مولودی فرزند سیفا... به شماره شناسنامه ۱ صادره از اسدآباد در شش دانگ یک قطعه زمین زراعی به مساحت ۶۴۹/۷۲ مترمربع در قسمتی از پلاک ۱۲۵ اصلی واقع در انتهای شهرک سید احمد خریداری با واسطه از مالک رسمی آقای روح‌اله اظهری محرز گردیده است.

لذا به منظور اطلاع عموم مراتب در دو نوبت به فاصله ۱۵ روز آگهی می‌شود، در صورتی که اشخاص نسبت به صدور سند مالکیت متقاضی اعتراضی داشته باشند می‌توانند از تاریخ انتشار اولین آگهی به مدت دو ماه اعتراض خود را به این اداره تسلیم و پس از اخذ رسید، ظرف مدت یک ماه از تاریخ تسلیم اعتراض، دادخواست خود را به مراجع قضایی تقدیم نمایند. بدیهی است در صورت انقضای مدت مذکور و عدم وصول اعتراض طبق مقررات سند مالکیت صادر خواهد شد.

تاریخ انتشار نوبت اول: ۱۳۹۳/۱۰/۱۶

تاریخ انتشار نوبت دوم: ۱۳۹۳/۱۱/۱

محمدعلی جلیلوند

رئیس ثبت اسناد و املاک اسدآباد

آگهی حصر وراثت

آقای علی حکمتی‌مصلح دارای شناسنامه شماره ۱۶۹۰ به شرح دادخواست به کلاسه ۱۱۸/۹۳۰۵۱۴/۹۳ ح از این حوزه درخواست گواهی حصر وراثت نموده و چنین توضیح داده که شادروان ذبیح‌اله حکمتی‌مصلح به شناسنامه شماره ۱۹ در تاریخ ۱۳۹۳/۸/۱۲در اقامتگاه دائمی خود بدرود زندگی گفته ورثه آن مرحوم منحصر است به: ۱- محبوبه عمیدی‌یگانه به شماره شناسنامه ۱۸موالید صادره از کبودراهنگ متولد ۱۳۴۲ همسر متوفی ۲-لیلا حکمتی‌مصلح به شماره شناسنامه۱۱۸۴۲ صادره از همدان متولد ۱۳۵۷ فرزند متوفی ۳-فاطمه حکمتی‌مصلح به شماره شناسنامه۳۰۵۷ صادره از همدان متولد ۱۳۶۴ فرزند متوفی ۴-سمیرا حکمتی‌مصلح به شماره شناسنامه۳-۰۱۲۸۸۳-۳۸۶ صادره از همدان متولد ۱۳۶۸ فرزند متوفی ۵-مژگان حکمتی‌مصلح به شماره شناسنامه۱-۰۳۹۲۵۸-۳۸۶ صادره از همدان متولد ۱۳۷۰فرزند متوفی ۶-مائده حکمتی‌مصلح به شماره شناسنامه۷-۱۱۳۱۲۳-۳۸۶ صادره از همدان متولد ۱۳۷۸ فرزند متوفی ۷-علی حکمتی‌مصلح به شماره شناسنامه۱۶۹۰ صادره از همدان متولد ۱۳۵۹ فرزند متوفی اینک با انجام تشریفات مقدماتی درخواست مزبور را در یک نوبت آگهی می‌نماید تا هر کسی اعتراضی دارد و یا وصیتنامه از متوفی نزد او باشد از تاریخ نشر نخستین آگهی ظرف یک ماه تقدیم دارد والا گواهی صادر خواهد شد. (مالف ۵۰۲۹)

قاضی حوزه ۱۱۸ شورای حل اختلاف همدان

آگهی حصر وراثت

خانم رؤیا سرورودی دارای شناسنامه شماره ۳۲۴ به شرح دادخواست به کلاسه۱۱۸/۹۳۰۵۱۸/۹۳ح از این حوزه درخواست گواهی حصر وراثت نموده و چنین توضیح داده که شادروان اکرم خسروی هنر به شناسنامه شماره ۱۹۶ در تاریخ ۱۳۹۳/۰۹/۱۴ در اقامتگاه دائمی خود بدرود زندگی گفته ورثه آن مرحوم منحصر است به:۱- رؤیا سردرودی به شماره شناسنامه ۳۲۴ صادره از همدان متولد۱۳۴۶ فرزند متوفیه ۲-سهیلا سردرودی به شماره شناسنامه ۱۰۸۲۴ صادره از تهران متولد ۱۳۴۸ فرزند متوفیه ۳- امیر سردرودی به شماره شناسنامه ۳۰۶ صادره از همدان متولد ۱۳۵۲ فرزند متوفیه ۴- عباس سردرودی به شماره شناسنامه ۹۴۶ صادره از همدان متولد ۱۳۵۸ فرزند متوفیه ۵- مریم سردرودی به شماره شناسنامه ۲۴۰۸ صادره از همدان متولد ۱۳۵۹ فرزند متوفیه ۶- مهدی سردرودی به شماره شناسنامه ۸۷۴ صادره از همدان متولد ۱۳۶۲ فرزند متوفیه ۷- فاطمه سردرودی به شماره شناسنامه ۴۹۱ صادره از همدان متولد ۱۳۶۳ فرزند متوفیه اینک با انجام تشریفات مقدماتی درخواست مزبور را در یک نوبت آگهی می‌نماید تا هر کسی اعتراضی دارد و یا وصیتنامه از متوفی نزد او باشد از تاریخ نشر نخستین آگهی ظرف یک ماه تقدیم دارد والا گواهی صادر خواهد شد. م الف ۴۹۷۰

قاضی حوزه ۱۱۸ شورای حل اختلاف همدان

آگهی مزایده

در پرونده کلاسه ۹۳۰۱۳۸ ارجاعی اجرایی طی نیابت واصله از شعبه ۹ حقوقی دادگستری شهریار محکوم علیه آقای محمود نقی فرزند مهدی محکوم به پرداخت مبلغ ۲۰۴/۰۰۰/۰۰۰ ریال بابت اصل خواسته در حق محکوم له و مبلغ ۱۰/۰۰۰/۰۰۰ ریال به عنوان نیم‌عشر دولتی در حق صندوق دولت لذا با توجه به اینکه محکوم علیه نسبت به برائت ذمه خویش اقدامی نکرده‌اند این اجرا به درخواست محکوم له اقدام به توقیف اموالی به شرح ذیل که در تاریخ ۱۳۹۳/۱۱/۷ ساعت ۱۰ صبح اقدام به عملیات مزایده جهت تأدیه محکوم به می‌نماید. معهذا کسانی که تمایل به شرکت در مزایده را دارند می‌توانند در مدت ۵ روز قبل از مزایده اموال مشروحه ذیل را ملاحظه نمایند. ضمناً مزایده در اجرای احکام مدنی دادگستری اسدآباد برگزار می‌گردد. اموال توقیفی شامل: یک دستگاه کامیون کشنده هوو به شماره انتظامی ۱۶۴ع۲۷-ایران ۶۸ مجموعاً به ارزش ۱/۰۰۰/۰۰۰/۰۰۰ ریال می باشد و توسط کارشناسان قیمت‌گزاری شده است بدیهی است برنده مزایده کسی است که بیشترین قیمت را پیشنهاد نماید می‌بایست ده درصدی را فی‌المجلس و مابقی را ظرف مدت یک ماه تأدیه نماید.

اجرای احکام مدنی دادگستری اسدآباد

آگهی حصر وراثت

محمد قره‌خانلو دارای شناسنامه شماره ۸۱ به شرح دادخواست به کلاسه۱۱۸/۲۶۲/۹۳ح از این حوزه درخواست گواهی حصر وراثت نموده و چنین توضیح داده که شادروان محمدحسین قره‌خانلو به شناسنامه شماره ۵۸۷۲ در تاریخ ۱۳۷۵/۲/۱۰در اقامتگاه دائمی خود بدرود زندگی گفته ورثه آن مرحوم منحصر است به: ۱- محمد قره‌خانلو به شماره شناسنامه ۸۱ متولد ۱۳۳۹ فرزند متوفی ۲- وجیهه قره‌خانلو به شماره شناسنامه ۱۳۹۷۸ متولد ۱۳۴۱ فرزند متوفی ورثه دیگری ندارد اینک با انجام تشریفات مقدماتی درخواست مزبور را در یک نوبت آگهی می‌نماید تا هر کسی اعتراضی دارد و یا وصیتنامه از متوفی نزد او باشد از تاریخ نشر نخستین آگهی ظرف یک ماه تقدیم دارد والا گواهی صادر خواهد شد. م الف ۴۹۹۹

قاضی حوزه ۱۱۸ شورای حل اختلاف بهار

پیام تاریخ، تمدن و فرهنگ مادستان
The Message Of Madestan's History & Civilization & Culture
روزنامه همدان پیام
۵
سه‌شنبه ● ۱۶ دی‌ماه ۱۳۹۳ ● شماره ۲۲۵۶
مادستان
madestan@hamedanpayam.com

توزیع و پخش ۱۳ هزار تن آسفالت در سطح معابر نهاوند

از ابتدای امسال تاکنون بیش از ۱۳ هزار تن آسفالت در ۱۱۴ هزار مترمربع معابر شهری نهاوند توزیع و اجرا شـــده است. شاهین فرجی‌فر، شهردار نهاوند از افزایش ۳ برابری حجم توزیع آســـفالت معابر شهر نسبت به سال گذشته در مدت مشابه خبر داد و گفت: به منظور افزایش کیفیت کار در اجرای پروژه‌های عمرانی به‌ویژه توزیع و پخش آسفالت و نیاز حجم گســـترده معابر و خیابان‌های شـــهر، نیروهای فنی و پیمانکاری را افزایش داده تا شاهد اجرا و تحقق آســـفالت کوچه‌ها و معابر بیشتری از شهر باشیم.

برپایی کلاس‌های آموزش خانواده در ملایر

کلاس‌های آموزش خانواده در امامزاده عبدا... ملایر برپا می‌شود. مسئول کمیسیون بانوان شـــورای اسلامی شهر ملایر در گفت‌وگو با ایسنا گفت: برپایی کلاس‌های آموزش خانواده و انتقال دانش و مهارت‌ها در زمینه‌های فرهنگی، علمی، بهداشـــتی، دینی و اخلاقی به بانوان خانه‌دار، سبب کاهش آســـیب‌های اجتماعی و بهبود تربیت نسل آینده می‌شـــود. لیلا غفاری با تأکید بر ضرورت پرداختن به حاشیه شهرها و تقویت مسائل فرهنگی و نیز لزوم آموزش شهروندی در تمامی محلات شهر، اظهار کرد: در سال‌های گذشته کلاس‌های آموزش خانواده به مرکز شهر محدود شده بود، اما تصمیم گرفته شد با نگاهی عادلانه این کلاس‌ها و کارگاه‌ها را در سایر مناطق شهر نیز برگزار کنیم.

خبر

امروز برگزار می‌شود

نخستین همایش مجمع خیرین ازدواج آسان در نهاوند

نهاوند- خبرنگار همدان‌پیام: نخســـتین همایش مجمع خیرین ازدواج آســـان درنهاوند با هدف ترویج ازدواج آســـان، پایین‌آوردن هزینه‌های ازدواج، نشر زندگی پایدار و تأثیر تربیتی اجتماعی ازدواج به شیوه ائمه بر زندگی روز سه‌شنبه ۱۷ دی‌ماه برگزار خواهد شد.

سکینه صالح، دبیر این همایش با اعلام این خبر گفت: همایش با حضور ۳۵۰ نفر از نخبگان و خیرین شهرستان نهاوند برگزار می شود و قرار اســـت با چنین همایش‌هایی به جذب خیرین در مقوله ازدواج آسان کمک شود.

مســـئول مجمع خیرین ازدواج آســـان در نهاوند نیز بیان کرد: این مجمع از سال ۹۳ تشکیل و تاکنون ۱۰۰ ازدواج به شیوه سبک فاطمی و علوی در آستان مقدس شاهزاده محمد انجام شده است.

گودرز سیفی، ادامه داد: در این مجمع طرحی نو داریم و قرار است تا عید ۹۴ نیز ۱۰۰ ازدواج به همین شیوه انجام شود.

فرماندار اسدآباد خبر داد:

تخصیص ۳ میلیارد و ۷۰۰ میلیون به فاضلاب شهری

امسال ۳ میلیارد و ۷۰۰ میلیون تومان برای اداره آب و فاضلاب شهری اسدآباد تخصیص‌یافته است.

فرماندار اســـدآباد در کارگروه سلامت و امنیت غذایی شهرستان خـــروج فاضلاب را باعـــث آلودگی برخی از زمین‌های شهرســـتان دانســـت و بیان کرد: امســـال ۳ میلیارد تومان از محل اعتبارات ملی برای توسعه فاضلاب شـــهری اختصاص‌یافته اما وقتی در شهرستان سیســـتم تصفیه‌خانه فاضلاب وجود دارد ورود فاضلاب به زمین‌های کشاورزی مردم هیچ توجیهی ندارد.

به گزارش تسنیم، مسعود بکایی افزود: در فصل تابستان خروجی فاضلاب مشـــترکین در خیابان‌ها جاری است؛ این در حالی است که آب و فاضـــلاب این آب‌ها را جزو آب‌های ســـطحی قلمداد می‌کند. البته آب سطحی، آب حاصل از باران و یا جاری شدن چشمه است.

وی بـــا اعلام اینکـــه خروجی فاضلاب در ۷ نقطه از شهرســـتان شناسایی‌شـــده است، افزود: ۷۰۰ میلیون تومان از محل اعتبارات ماده ۱۸۰ بـــرای ترمیم فاضلاب قرار داده‌ایم؛ به شـــرطی که خروجی‌های فاضلاب به سیستم فاضلاب هدایت شوند.

بکایـــی ادامـــه داد: در بازدیدی که فصل تابســـتان از محل خروجی فاضلاب داشتیم به طور کامل مشخص بود که آب واردشده به زمین‌های کشاورزی مردم فاضلاب است و این جای هیچ شک و شبهه‌ای نداشت زیرا تمامی تعاریف فاضلاب در این آب‌ها وجود داشت.

شناسایی ۲۷ حلقه چاه غیرمجاز در پیرسلمان

۲۷ حلقه چاه آب کشـــاورزی غیرمجاز در بخش پیرســـلمان شناسایی شده است.

سرپرست بخشداری پیرسلمان شهرســـتان اسدآباد اظهار کرد: تا کنون از این تعداد حلقه چاه‌های غیرمجاز ۱۲حلقه چاه مسدود و ۱۵ حلقه نیز در دست اقدام است.

نادر ملایی با اشـــاره به منابع آب بخش پیرســـلمان گفت: بخش پیرســـلمان دارای ۳۴۸ حلقه چاه عمیـــق و ۴۰ حلقه چاه عمیق فاقد پروانه است که از این تعداد حلقه چاه‌های عمیق فاقد پروانه تا کنون ۸ حلقه چاه مسدود شده است.

وی در گفت‌وگو با ایســـنا تعداد قنوات بخش پیرسلمان را نیز ۱۷ رشـــته برشمرد و افزود: ۶۷ دهنه چشمه نیز از جمله منابع آب بخش کشاورزی محسوب می‌شود.

ملایی گفت: اختصاص یارانه برای هر هکتار ۶/۵ میلیون تومان برای اجرای آبیاری تحت فشـــار، مصرف آب در امر کشـــاورزی را مدیریت خواهد کرد که باید با ترغیب و تشویق هر چه بیشتر کشاورزان، آبیاری تحت فشار در اراضی کشاورزی را به عنوان یک ضرورت در نظر داشته باشیم و این نوع آبیاری را گسترش و توسعه دهیم.

سرپرست جهاد کشاورزی تویسرکان خبر داد:

بازار گردو در دست دلالان

در سال‌های گذشته صنایع فرآوری و بســـته‌بندی گردو مورد غفلت قرار گرفته اســـت و متأســـفانه در حال حاضـــر بازار گردوی تویسرکان به دســـت دلال‌ها افتاده است.

سرپرست جهاد کشـــاورزی شهرستان تویســـرکان با تأکید بر اینکـــه برای بحث صنایع فرآوری و بســـته‌بندی گردو نیازمند تعامـــل بین ارگان‌ها و نهادهای بالادســـتی و اداره صنعـــت، معدن، تجـــارت و بخش خصوصی با جهاد کشـــاورزی و باغداران هستیم، گفت: متأسفانه اکنون بازار گردوی شهرستان به دســـت دلال‌های دور میدانی افتاده است که تنها به دنبال منافع کوتاه‌مدت خود هستند.

مســـعود اکبری در گفت‌وگو با تســـنیم اظهار کرد: این دلال‌ها به هر قیمتی محصول نامرغـــوب خـــود را که برخـــی گردوهای وارداتی و مربوط به ســـایر شهرهاســـت به خریداران بخصوص مسافران و توریست‌ها می‌فروشـــند و وجهه گردوی تویسرکان که یک برند کشوری است را مخدوش می‌کنند و منافع باغداران و تولیدکنندگان اصلی را به خطر می‌اندازند.

وی بـــا تأکید بر اینکه ســـود اصلی در بحث گردو را دلالان و واسطه‌گرها می‌برند، گفت: فاصله بین فروش محصول از باغدار به واسطه و از واسطه به مصرف‌کننده بسیار چشـــمگیر و برای تولیدکننده اصلی دلسرد کننده است.

سرپرست جهاد کشـــاورزی شهرستان، نگهداری غیر بهداشـــتی و غیراصولی گردو توســـط واســـطه‌گرها را از دیگر مشکلات محصول گـــردو عنوان کرد و افـــزود: اگر صنایع جانبی و بســـته‌بندی گـــردو رونق بگیرد هم باعث اشتغالزایی در شهرستان و هم موجب جلوگیری از این‌گونه مشکلات می‌شود.

وی با بیـــان بر اینکه امســـال ۱۰ هزار تن گردو با پوســـت خشـــک در شهرستان برداشت شـــد که نسبت به سال گذشته ۳۵ تا ۴۰ درصد کاهش داشـــته اســـت، گفت: عمده خســـارت گردو به دلیل سرمازدگی و یخبندان شدید مربوط به ۱۳ فروردین‌ماه امسال بود.

اکبری، بی‌توجهی کشـــاورزان به تغذیه گیاهی درختان را یکی از عوامل سرمازدگی درختان عنوان کرد و افزود: استفاده از مواد ریزمغذی و کود پتاس مقاومت درختان در برابر سرما را افزایش می‌دهد و حتی موجب افزایش عملکرد و رشد چشمگیر محصول می‌شود.

وی با اشـــاره به برگـــزاری بیش از ۱۰ کلاس آموزشی در روستاها و مرکز خدمات توســـط واحد ترویـــج جهاد کشـــاورزی شهرستان برای آشنایی کشاورزان با این‌گونه موارد، بیـــان کرد: همکاران مـــا آماده ارائه نظرات و راهنمایی کارشناســـانه در مراکز جهاد به کشاورزان و باغداران هستند.

اکبری به کهنســـال بودن اکثـــر باغ‌ها و درختان گردو در شهرســـتان اشـــاره کرد و افزود: از نظر کارشناســـان سرشـــاخه‌کاری درختان گردو بهترین و مناسب‌ترین راه‌حل برای جایگزینی کمی و کیفی درختان است که پیوندک از نهال اصلاح شـــده با عملکرد مناسب و مرغوب تهیه و در روی شاخه‌های کهنسال پیوند زده می‌شود و در یک فرایند ۴ تا ۵ ساله محصول گردوی درخت از لحاظ کمی و کیفی ارتقا می‌یابد.

وی از فعالیت نهالستان گردو در روستای سگاوی شهرستان خبر داد و گفت: در این مرکز در کنار نهال پیوندی گردو نهال سایر میوه‌ها نیز به صورت پیوندی عرضه می‌شود که سالانه تعداد زیادی از نهال‌های گردوی این نهالســـتان با عنوان احـــداث و اصلاح باغات با قیمت یارانه‌ای توسط سازمان جهاد کشاورزی در اختیار باغداران قرار می‌گیرد.

سرپرست جهاد کشاورزی شهرستان با اعلام اینکه در اسفندماه امسال بیش از ۲هزار و ۵۰۰ اصله نهـــال پیوندی گردو در اختیار باغداران و متقاضیـــان قرار می‌گیرد، گفت: قیمت هر نهال بین ۲۰۰ تا ۴۰۰ هزار تومان اســـت که مبلغی به صورت یارانه از طرف سازمان جهاد پرداخت می‌شود و قسمتی از آن نیز بر عهده متقاضی و کشاورز است.

اکبـــری بـــا تأکید بـــر اینکـــه گردوی تویســـرکان یک برند کشوری است، اظهار کرد: متأســـفانه در طول ۱۰ سال گذشته از بحث صنعت فرآوری و بســـته‌بندی گردو، ارتبـــاط بین صنعت و باغداران شهرســـتان برای استفاده از ادوات مکانیزه برای کاشت، داشت و برداشت و بحث بیمه باغات گردو و گردوتکانان غافل بوده‌ایم و نیازمند تلاش بیشتر در این راستا هستیم.

وی با اشـــاره به برگـــزاری همایش‌ها و جشـــنواره‌هایی در قالب همایـــش گردو و جشنواره گردوتکانی در شهرستان گفت: این مراسم و جشنواره‌ها خروجی قابل لمسی برای شهرستان نداشته و حتی نیاز اولیه این محصول مانند بسته‌بندی را هم پاسخ نداده است.

اکبری از برگزاری جلســـه ریشه‌یابی و مشکل‌یابی در زمینه آفات و تغذیه محصول گردو با حضـــور باغـــداران، صنعتگران و فارغ‌التحصیلان کشاوزی در هفته آینده خبر داد و بیان کرد: دولت به تنهایی با اعتبارات محدود نمی‌تواند مشـــکلات را حل کند و همه باید با تعامل در راستای بهبود وضعیت تلاش کنیم.

وی با اشـــاره به تأسیس مرکز تحقیقات گردو از ۱۵ســـال گذشـــته در شهرســـتان تویسرکان، اظهار کرد: متأسفانه کوچکترین ارتباطی بین باغـــداران، بهره‌برداران و این مرکز وجود نـــدارد و با وجود زحماتی که در ایـــن مرکز صورت می‌گیرد ولی به دلیل هدف‌گذاری نشـــدن، ارتباط بین پژوهش، اجرا و تجربه کشـــاورز بسیار ضعیف است واین مرکز خدمات قابل لمســـی به بخش کشاورزی و باغداری ارائه نمی‌کند.

سرپرست جهاد کشـــاورزی شهرستان به برگزاری کلاس‌هـــای ترویجی در زمینه بیمـــاری و آفات محصولات زراعی و باغی برای کشـــاورزان اشـــاره کرد و گفت: در محصـــولات زراعی از زمانی که کشـــاورز قصد کاشتن بذر را دارد با ضدعفونی کردن آن با بیماری‌ها و آفات مبارزه می‌شود.

وی همچنیـــن گفت: در هـــر مرحله از زمان کاشـــت تا برداشت محصول، بسته به نوع بیماری کنترل مکانیکی، شـــیمیایی و یا تلفیقی از مکانیکی و شیمیایی انجام می‌شود و مبـــارزه با علف‌های هـــرز در باغبانی و کشـــاورزی نیز به وسیله شـــخم‌زنی انجام می‌شود.

۶۰ درصد پیشرفت تقاطع بهشت‌هاجر ملایر

تقاطع غیرهمســـطح بهشـــت‌هاجر درحال حاضر با ۶۰ درصد پیشرفت فیزیکی نســـبت به کل قرارداد در حال انجام است و طبق برنامه زمان‌بندی پیش می‌رود.

سرپرســـت اداره راه و شهرســـازی شهرستان ملایر با بیان اینکه طرح به‌خوبی در حال انجام اســـت گفت: یک دهانه پل ۲۴ متری، ۵ کیلومتر عملیات راه‌ســـازی، رمپ و لوپ و زیرگذر با اعتبار ۵ میلیارد و ۳۰۰ میلیون تومـــان در قرار داد جدید انجام خواهد شـــد که طبـــق برنامه‌ریزی انجام می‌شـــود تا تابستان سال آینده طرح به اتمام خواهد رسید.

آرش آزادی با بیان اینکه این طرح از سال ۸۷ آغاز شـــده، افزود: قـــرارداد قبلی با اعتبار ۲ میلیـــارد و ۵۰۰ میلیون تومان و طبق برنامه انجام شـــد اما به دلیل مشکلات مالی، ۲ سال طرح متوقف شد و خوشبختانه از تیرماه امسال مجدداً پروژه در حال پیگیری است. در حال حاضر نیز یک فاز آن افتتاح شده و ترافیک به پل ساخته‌شده انتقال داده شده است.

وی درخصوص آماده باش نیروهای راه برای مواجه با فصل زمستان نیز اظهار کرد: مطابق سال‌های گذشـــته با به‌کارگیری ۷۷ نیروی راه‌داری زمستانی و ۴۶ دستگاه انواع ماشین آمادگی خدمات‌رسانی به مسافران و رانندگان را داریم.

آزادی بـــا بیـــان اینکـــه ۵ راهدارخانه در شهرســـتان وجود دارد، افـــزود: راهدارخانه شهید افزا در محور همدان، راهدارخانه زنگنه در محور تـــوره، راهدارخانه یونس در محور بروجرد، راهدارخانه آورزمان محور نهاوند و راهدارخانه مرکزی راهدارخانه‌های شهرستان هستند

به گفته وی نیروهـــای راهدار در زمان بارندگی به صورت شـــبانه‌روز آماده هستند تـــا ۹۰۳ کیلومتر انواع راه را در شهرســـتان پوشش دهند و در صورت بارندگی سریعاً وارد عملیات می‌شوند. ضمن اینکه ۷ هزار ماسه و نمک ذخیره نیز تهیه شده است.

آزادی درخصوص شـــرایط مســـیرهای پرتردد اظهار کرد: در چند ماه اخیر روکش آســـفالت‌های خوبی در جاده‌ها انجام شده که در چند ســـال اخیر بی‌سابقه بوده است و در جاده‌های اصلی با تردد عملاً مشکلی نداریم ضمن اینکه در جاهایی نیز که امکان روکش‌گذاری نبوده اســـت لکه‌گیری انجام شده است.

خبر

تأکید نماینده ملایر در مجلس:

مردم از استاندارد شناخت بیشتری داشته باشند

مردم باید شناخت بیشتری از ضرورت و اهمیت استاندارد در جامعه داشته باشند.

عضو کمیسیون بهداشت مجلس و نماینده مردم ملایر در مجلس شورای اسلامی در دیدار با مدیرکل استاندارد استان گفت: باید کاری کنیم که مردم شـــناخت بیشـــتری از ضرورت و اهمیت استاندارد در جامعه داشته باشـــند به طوری که ضمن آشنایی با استانداردهایی که باعث تأمین خواسته‌ها و توقعات آنها می‌شود در آینده شاهد آرامش و آسایش مورد دلخواه مردم باشیم.

به گزارش روابط عمومی اداره کل اســـتانداری استان همدان ، احمد آریایی‌نژاد افزود: سازمان استاندارد از جمله دستگاه‌هایی است که کمتر مورد توجه مسئولان قرار گرفته است و سیاست‌ها و برنامه‌ها باید به سمت اجرای استاندارد در زمینه‌های مختلف در جامعه هدایت شود.

مدیرکل اســـتاندارد همدان نیز اظهار کـــرد: امیدواریم با حمایت دولت و نمایندگان مردم در مجلس شـــورای اسلامی بستر لازم برای اجرای توسعه نظام استانداردسازی در کشور ایجاد شود.

فرهاد تیموری گفت: برای توســـعه صادرات غیرنفتی نیز چاره‌ای جز توجه ویژه به بحث اســـتاندارد و کیفیت در تولیدات و خدمات کشـــور نداریم و این موضوع نیازمند توجه ویژه مسئولان به توسعه استانداردسازی و ترویج فرهنگ استاندارد در جامعه است.

جمع‌آوری ۱۱۰۰ ماهواره در بهار

هزار و ۱۰۰ دســـتگاه ماهواره در شهرســـتان بهار جمع‌آوری شده است.

فرمانده سپاه بسیج بهار در ســـتاد احیای امر به معروف و نهی از منکر شهرســـتان گفت: امر به معروف و نهی از منکر یکی از فرایض مهم الهی است که باید آن را در سطح جامعه احیا کنیم، زیرا با احیای آن، بسیاری از مشکلات حل می‌شود.

غلامرضا رجبی یکی از علت‌های فروپاشـــی بنیان خانواده را وجود ماهواره دانســـت و اینکه باید بســـیج همگانی در مورد مقابله با ماهواره تشکیل شود که سپاه بسیج شهرستان بهار نیز این مهم را سرلوحه کار خود قرار داده است و طرح امام رئوف در شهرستان بهار اجرایی خواهد شد.

وی ادامه داد: در این طرح اکیپ مشـــخص شده با شناسایی قبلی بـــه در منازل مراجعه و به صـــورت محترمانه تجهیزات ماهواره‌ای را دریافت و به آنان دســـتگاه دیجیتال تحویل می‌شود که تاکنون هزار و ۱۰۰ دستگاه ماهواره در شهرستان بهار جمع‌آوری شده است.

حجت‌الاسلام حبیبا... حاتم‌نیا، امام‌جمعه بهار بیان کرد: متأسفانه ترویج ماهواره در شهرها باعث از هم گسیختگی بنیان خانواده‌ها شده است که باید مسئولان و مدیران مربوطه برخورد جدی‌تری با موضوع داشته باشند.

رئیس آموزش و پرورش سردرود:

اورته قمیش و چهاربلاغ نگاه ویژه می‌خواهد

ســـردرود- خبرنگار همدان‌پیـــام: روســـتای اورته قمیش و چهاربلاغ که بیشترین آمار بی‌سوادی را دارند نگاه ویژه می‌خواهند.

ســـعید دهقانی‌مرفه، رئیـــس آموزش‌وپرورش منطقه ســـردرود در جلســـه بررســـی و تحلیل مشکلات ســـوادآموزی در خصوص فعالیت‌های انجام‌شده در زمینه ســـوادآموزی گزارشی ارائه داد و بر تشـــکیل جلســـات برای مدیران انجام تبلیغات در امر سوادآموزی، بسیج نیروها در آموزش‌وپرورش برای ریشه‌کنی بی‌سوادی در منطقه سردرود تأکید کرد و گفت: نباید در امر بی‌سوادی سهل‌انگاری شود.

رضا نصرتی‌مطلق، بخشدار ســـردرود نیز از جذب افراد بی‌سواد توسط دهیاران و شوراهای روستاها خبر داد و گفت باید از تمام توان روستاها برای ریشه‌کنی بی‌سوادی استفاده کرد.

محمد امیری، کارشـــناس سوادآموزی ســـردرود نیز گزارشی از شناســـایی و تعیین وضعیت اولیا و فعالیت آموزش‌دهندگان در چند روستا خبر داد و به مشکلات موجود در سوادآموزی از جمله جذب نشدن بی‌سوادان اشاره کرد.

محیط‌زیست

برای ارتقای وضعیت محیط زیست انجام شد

مجوز مجلسی‌ها به دولت برای کمک به واحدهای تولیدی

مجلس شورای اســـلامی به دولت اجازه داد از محل اعتبارات بودجه‌های ســـنواتی بـــرای هزینه‌های تحقیقاتی یا ارتقای وضعیت محیط زیســـتی به واحدهای تولیدی دارای مجوز کمک کند.

به گزارش ایسنا، مجلس شورای اسلامی در ادامه رسیدگی به لایحه یک فوریتـــی رفع موانع تولید رقابت‌پذیر و ارتقای نظام مالی کشـــور به دولت اجـــازه داد از محـــل اعتبارات بودجه‌هـــای ســـنواتی تا ۵۰ درصد آن بخـــش از هزینه‌های تحقیقاتی یـــا ارتقای وضعیت محیط زیســـتی به واحدهای تولیـــدی دارای مجوز یا پروانه بهره‌بـــرداری را که منجر به کسب حق امتیاز تولید کالا یا خدمات یا ثبت اختراع از مراجع ذی‌صلاح داخلی یا بین‌المللی شده است کمک کند.

همچنین آیین‌نامـــه اجرایی این ماده ظرف ۳ ماه از تاریخ ابلاغ این قانون به پیشـــنهاد وزارتخانه‌های امور اقتصادی و دارایـــی، صنعـــت و معدن و تجارت و جهاد کشـــاورزی به تصویب هیأت وزیران می‌رسد.

این مصوبـــه مجلس بـــا ۱۴۴ رأی موافـــق، یک رأی مخالـــف و ۶ رأی ممتنع از مجمـــوع ۲۲۸ نماینده حاضر به تصویب رسید.

همچنیـــن نمایندگان مجلس در مـــاده دیگری مصوب کردند کـــه در مـــواد ۳ و ۹ قانون حمایت از شـــرکت‌ها و مؤسســـات دانش‌بنیـــان و تجاری‌ســـازی نوآوری‌ها و اختراعات مصـــوب ۵ آبان‌ماه ۸۹، عبارت «شـــهرک‌های فنـــاوری» بـــه ترتیب به انتهـــای بند ج و بعـــد از عبارت «پارک‌های علم و فناوری» اضافه شود.

عکس و مکث

در شهر دود راه انداختن

این خودرو در شهر لالجین دودی به پا کرده است که در فضای شهری آلودگی ایجاد کرده است
عکس: احمد رجبی‌راغب

» فرهنگسازی همدان پیام

پیام تاریخ، تمدن و فرهنگ مادستان
The Message Of Madestan's History & Civilization & Culture
روزنامه همدان پیام ۶
سه‌شنبه ● ۱۶ دی‌ماه ۱۳۹۳ ● شماره ۲۲۵۶
فرهنگ و ادب
farhang@hamedanpayam.com

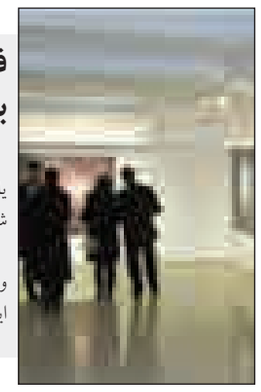

فیگوراتیوهای شعبانی در نمایشگاه ملایر به معرض تماشا درآمد

نمایشگاه طراحی (فیگوراتیو) حاصل کار رضا شعبانی، هنرمند همدانی، در ملایر گشایش یافت. در این نمایشگاه تعداد ۲۰ اثر طراحی حسی و فیگوراتیو از این هنرمند به نمایش گذاشته شده است. این نمایشگاه سی‌ویکمین نمایشگاه هنرهای تجسمی در ملایر به حساب می‌آید.

نمایشگاه فیگوراتیو تا ۱۸ دی‌ماه برپاست و همه روزه از ساعت ۸ تا ۱۴ در شهرک ولیعصر(عج)، میدان قائم، مجتمع فرهنگی و هنری برای بازدید علاقه‌مندان دایر است. تماشای این نمایشگاه را از دست ندهید.

احیای کنگره‌های شعر از سال آینده

معاون فرهنگی وزیر فرهنگ و ارشاد اسلامی از احیای کنگره‌های شعر از سال آینده در سراسر کشور و اختصاص ۱۰ میلیارد تومان با هدف تجهیز استان‌ها به کتاب در سال‌جاری خبر داد. عباس صالحی، اضافه کرد: در نمایشگاه‌های کتاب امسال برگزاری بخش‌های جنبی نیز مورد توجه قرار گرفته و در حوزه حمایت از آثار هنرمندان، شعر و ادبیات، فعال‌سازی انجمن‌های ادبی و برگزاری کنگره‌های شعر مورد توجه است. به گزارش ایسنا، وی گفت: نگاه جدی بر این است که استان‌ها کمتر از تهران دیده نشوند زیرا استان‌ها ظرفیتی مهم و سرمایه بالقوه فرهنگی کشور به شمار می‌روند و باید به ایران فرهنگی و اسلامی متصل شوند.

خبر

اهتمام به کتاب وکتابخوانی از اساسی‌ترین نیازهای بشری است

صالح‌آباد–خبرنگار همدان‌پیام – جلسه انجمن کتابخانه عمومی فجر صالح‌آباد این بار به میزبانی بخشداری صالح‌آباد برگزار شد.

امام‌جمعه صالح‌آباد ضمن تبریک آغاز امامت حضرت حجت‌ابن‌الحسن(عج) با بیان اینکه اهتمام به کتاب و کتابخوانی از اساسی‌ترین نیازهای بشری است که امروزه به دلایل بسیاری با بی‌مهری مواجه شده است که می‌توان به گرانی قیمت تمام‌شده کتاب برای مخاطبان، بعضاً حجم زیاد کتاب ومحتوا، ناآگاهی مردم از فواید کتاب وکتابخوانی اشاره کرد.

حجت‌الاسلام افتخاری، اظهار کرد : اختصاص یارانه به کتاب یا چاپ ونشر، خلاصه‌نویسی کتاب‌های پرحجم، آگاهی‌بخشی به مردم و ترویج فرهنگ هدیه کتاب وتبلیغ کتب از راهکارهای افزایش سرانه مطالعه در جامعه است.

بخشدار صالح‌آباد نیز با اعلام اینکه تأثیرگذارترین افراد در جامعه دانش‌آموزان ودانشجویان هستند که باید بر افزایش سطح مطالعه به‌ویژه در میان این قشر تلاش کرد، گفت : باید تکنولوژی و فناوری را وارد حوزه کتابخوانی کنیم، همچنین هوشمندسازی کتابخانه‌ها برای دسترسی آسان و سریع به نیازهای مخاطبان نیز راهکار دیگری برای افزایش سرانه مطالعه است.

شهردار صالح‌آباد هم اظهار کرد برگزاری مسابقه کتابخوانی با عنوان استاد عشق برگرفته از زندگانی پر فراز و نشیب پرفسور محمود حسابی، راه‌اندازی ایستگاه مطالعه، عضویت پرسنل در کتابخانه، رنگ‌آمیزی محوطه کتابخانه، پرداخت به‌موقع سهم نیم درصد کتابخانه از سیاست‌های راهبردی شهرداری در خصوص افزایش فرهنگ مطالعه و کمک به کتابخوانی است.

احمد رسولی با طرح یک سؤال از اعضای انجمن برای ارتقای فرهنگ مطالعه گفت: اعضای انجمن کتابخانه به عنوان متولی فرهنگ کتابخوانی باید اهل مطالعه باشند و اینجاست که باید از خود بپرسیم آخرین کتابی که خوانده‌ایم، کی و چه موقع است تا برای مطالعه روزانه و یافتن راهکارهایی برای افزایش سطح مطالعه در جامعه تلنگری باشد.

وی همچنین بر حضور نویسندگان، شعرا و سایر هنرمندان شهر به صورت دوره‌ای در جلسات انجمن کتابخانه برای بهره‌گیری از ظرفیت و پتانسیل این عزیزان و نقطه‌نظرات آنان تأکید کرد.

محمدهادی درخشان، رئیس شورای اسلامی شهر صالح‌آباد استفاده از ابزار تشویق وترغیب برای دانش‌آموزان، دیوارنویسی با موضوع کتاب و کتابخوانی را راهکار افزایش مطالعه دانست.

خوشخوان، رئیس امور کتابخانه‌های شهرستان بهار نیز از افتتاح ساختمان کتابخانه روستای همه‌کسی، و کلنگ‌زنی ساختمان کتابخانه روستای پرلوک خبر داد.

جشنواره خوشنویسی استان برگزار می‌شود

دومین جشنواره استانی خوشنویسی باباطاهر، اسفندماه امسال و به میزبانی شهرستان همدان برگزار خواهد شد.

به گزارش روابط عمومی اداره فرهنگ و ارشاد اسلامی شهرستان همدان، این جشنواره در ۲ بخش رقابتی و غیررقابتی و در رشته‌های نستعلیق، شکسته‌نستعلیق، گرایش‌های نوین (با موضوع اشعار باباطاهر) ، نسخ و ثلث (با موضوع آیات قرآن کریم) برگزار خواهد شد.

این جشنواره به همت اداره فرهنگ و ارشاد اسلامی شهرستان همدان با همکاری اداره کل و انجمن خوشنویسان همدان به منظور پاسداشت هنر خوشنویسی، شناخت و شناسایی شایسته استعدادهای استان و تبادل تجربیات ارزنده پیشکسوتان و مشتاقان این هنر برگزار خواهد شد.

طبق گفته مدیر اداره فرهنگ و ارشاد اسلامی همدان، توجه و حمایت هر چه بیشتر از هنرمندان حوزه خوشنویسی و شکوفایی استعدادهای این بخش، اهمیت و ارزش نهادن به آثار و گردآوری آنها، کشف استعدادهای جوان، سعی در حفظ و اشاعه هنر والای خوشنویسی ایران اسلامی و... از جمله اهداف دیگر جشنواره خوشنویسی امسال استان است.

داوود ابوترابی اظهار کرد: علاقه‌مندان تا بیستم بهمن‌ماه امسال فرصت دارند آثار خود را به دبیرخانه جشنواره واقع در مجتمع فرهنگی و هنری بوعلی‌سینا تحویل دهند.

آثار منتخب پس از داوری مرحله اول به جشنواره استانی راه می‌یابد که مراسم اختتامیه و اهدای جوایز برگزیدگان نیز عصر روز ۶ اسفندماه در سالن اجتماعات مجتمع فرهنگی هنری بوعلی‌سینا خواهد بود.

سینما و تئاتر

پوستر فیلم شیار ۱۴۳

سینما

قدس:
سالن شماره ۱: **کالسکه**
سالن شماره ۲: **مستانه**
کانون پرورش فکری:
سالن شماره ۱: **شیار ۱۴۳**
سالن شماره ۲: **خواب زده‌ها**
بهمن ملایر: **خواب‌زده‌ها**
فرهنگ کبودراهنگ: **شیار ۱۴۳**

در ۹ ماه گذشته ٦ کنسرت برگزار شده است

ساز کوک کنسرت‌ها در همدان

اعظم اسلامی‌خواه

همدان روزهای پرآهنگ خود را سپری می‌کند و انگار مردم هم از آن راضی هستند. استقبال از کنسرت‌هایی که اجرا می‌شود و منتظر ماندن آنها برای فرا رسیدن روز موعود، یعنی روز اجرای کنسرت، و خرید بلیت‌های حتی گران‌قیمت نشان می‌دهد همدانی‌ها چقدر از موسیقی استقبال می‌کنند.

فروردین‌ماه سال‌جاری بود که نخستین کنسرت بومی در همدان برگزار شد. برخی‌ها می‌گفتند وقتی در روزهای ابتدایی سال کنسرت برگزار می‌شود، می‌توان امیدوار بود که تا پایان سال وضعیت برگزاری کنسرت ها دلخواه باشد.

هرچند برگزاری حدود ٦ کنسرت در ۹ ماه گذشته و البته لغو شدن ۳ کنسرت شهرام ناظری، سالار عقیلی و گروه بانوان در چند ماه گذشته خبر خوبی نیست؛ ولی اجرای گروه قمر، استاد حسین علیزاده و حضور مجید درخشانی در گروه سرو آزاد توانست فضای فرهنگی و موسیقی استان را تغییر دهد. در این بین نیز گروه‌های موسیقی همدانی چند کنسرت برگزار کردند؛ هرچند در همدان از کنسرت گروه‌های بومی استقبال چندانی نمی‌کنند اما این فعال بودن موسیقی بومی را نشان می‌دهد. البته می‌توان به این موضوع اشاره کرد که همین گروه‌های همدانی که برای اجرای کنسرت در همدان با مشکلات متعددی دست و پنجه نرم می‌کنند، اما در کشورهایی چون بوکان و آسیای میانه به‌راحتی و کنسرت‌های بسیار موفقی اجرا می‌کنند و حتی به مقام‌های قابل توجهی دست می‌یابند.

همین گروه‌ها حتی در شهرهای دیگر کشور هم به‌راحتی کنسرت‌های موفقی برگزار می‌کنند. هفته گذشته بود که ۲ گروه «پرند» و «همراز» از استان به جشنواره موسیقی ملی استاد شهناز راه یافتند و این یکی از کمترین موفقیت‌های همدانی‌ها در موسیقی کشور در خارج از کشور است. اما همین گروه‌ها در همدان در حین اجرا با استقبال چندانی مواجه نمی‌شوند و همین موضوع باعث شده است گروه‌های قدرتمندی از همدان خارج شوند و یا برخی‌ها حتی در ۱۰ سال گذشته هیچ گونه کنسرتی برگزار نکنند. در مورد این موضوع اغلب اهالی موسیقی استان معتقدند که مردم همدان عادت کرده‌اند که کنسرت‌های مجانی تماشا کنند. ولی این موضوع نیاز به فرهنگ‌سازی از سوی متولیان امر دارد و اینکه این گروه‌ها در همدان جایگاه خود را بیابند.

بررسی‌ها نشان می‌دهد در چند سال اخیر کنسرت‌های متعددی در همدان برگزار شده و این روند روبه‌رشد در همدان را نشان می‌دهد. سال گذشته حدود ۱۰ عنوان کنسرت موسیقی اجرا شد که اغلب آنها توسط گروه‌های بومی استان به شکل سنتی، پاپ مردمی و ارکستر رال برگزار شدند. اختصاص حدود ۱۸ شب از ۳٦۵ روز سال به کنسرت‌های متعدد در همدان آمار بدی نیست اما به نظر می‌رسد مردم همدان و مخصوصاً جوانان نیاز بیشتری به کنسرت دارند.

امسال هم هرچند تاکنون و پس از گذشت ۹ ماه هنوز برگزاری کنسرت‌ها در حد ستایش نیست، اما در هفته‌های پس از ایام محرم و صفر تاکنون ۳ کنسرت گروه «سرو آزاد»، کنسرت بومی و آموزشگاهی «هزاردستان» و آخر هفته نیز کنسرت احسان خواجه‌امیری فضای همدان را گرم و آهنگین کرده است.

طبق خبری که از سوی اداره فرهنگ و ارشاد اسلامی شهرستان همدان در همین صفحه منتشر شد، پیش‌بینی ۹ کنسرت برای ۳ ماه باقی‌مانده از سال، در همدان شده است.

هر چند نامی از گروه‌های متقاضی برده نشده است و زمان آنها مشخص نیست، اما طبق شنیده‌ها مجوز۳ کنسرت صادر شده و بزودی در همدان اجرا خواهد شد.

همان‌طور که گفته شد روند رو به رشد فعالیت‌های هنری و مخصوصاً اجرای کنسرت‌ها در همدان نشان می‌دهد زمینه فرهنگی استان در حال تغییر است و مردم نیز منتظرند تا تغییرات در این زمینه محسوس‌تر شود. زمینه برای فعالیت گروه‌های بومی مهیا شود و برخی مشکلات چون بلیت‌فروشی گروه‌ها تا ۲ روز آخر باقی مانده به اجرا، لغو شدن برخی مجوزها بدون اینکه رسانه‌ها در جریان دقیق آن قرار بگیرند، تسهیل فعالیت گروه‌ها و بحث مالی و بلیت‌فروشی آنها رفع شود.

عکس نوازندگی است

لزوم توسعه فعالیت‌های فرهنگی هنری ملایر

سرپرست اداره فرهنگ و ارشاد اسلامی ملایر بر توسعه فعالیت‌های فرهنگی، هنری شهرستان ملایر توسط هنرمندان این شهرستان تأکید کرد.

رضا براتی‌زاده در نخستین جلسه هم‌اندیشی انجمن هنرهای تجسمی شهرستان ملایر با اشاره به فعالیت انجمن‌های مختلف در این شهرستان زیر نظر اداره فرهنگ و ارشاد اسلامی، گفت: با وجود مشکلات فراوان از جمله مشکلات مالی فعالیت انجمن‌های ملایر قابل تقدیر است.

وی اظهار کرد: باید برای اعتلای و اشاعه هنر و فرهنگ در سطح جامعه برنامه‌ریزی کرده و از همه ظرفیت‌های موجود بیشترین بهره را برد.

براتی‌زاده با بیان اینکه اداره فرهنگ و ارشاد اسلامی ملایر با فعالیت‌ها و خواسته‌های بحق هنرمندان آشناست، افزود: در این زمینه تلاش می‌کنیم با تعامل سایر دستگاه‌ها این مشکلات را رفع کنیم.

به گزارش فارس، براتی‌زاده عنوان کرد: با وجود مسئولان جدید این انجمن، انتظار داریم فعالیت‌ها مدون و هماهنگ‌تر از گذشته برنامه‌ریزی شود و ما نیز باید برای ارتقای سطح کمی و کیفی آثار هنری، با هنرمندان همکاری کرده و از آنها حمایت کنیم.

این مقام مسئول از برگزاری اکسپوی آثار هنرهای تجسمی خبر داد و بیان کرد: ایجاد نمایشگاه و فروشگاه آثار هنری تا آخر تابستان ۹٤ نیز از برنامه‌های دیگر برای هنرمندان است.

وی از ثبت نام هنرمندان هنرهای تجسمی برای استفاده از مغازه‌های پاساژ شهرداری در ایام دهه فجر خبر داد و گفت: اطلاع‌رسانی نیز برای جشنواره‌ها از طریق سیستم پیامکی برای حضور هنرمندان انجام خواهد شد.

در ادامه این جلسه برخی هنرمندان هنرهای تجسمی به طرح مباحث و مشکلاتی پرداختند.

هنرمندان ملایر بر عمل کردن مسئولان فرهنگ و ارشاد اسلامی به وعده‌ها برای حل مشکلات هنرمندان و توسعه فعالیت‌های هنری تأکید کردند.

مشکل مکان و فضای فعالیت هنری و عرضه آثار هنرمندان، بیمه هنرمندان، بیمه تکمیلی و استفاده از حقوق بازنشستگی هنرمندان از جمله مشکلات هنرمندان شهرستان ملایر بود.

تعامل و ارتباط اثربخش حوزه فرهنگ و هنر با ادارات، حمایت عملی از هنرمندان، چاره‌جویی حل مشکل به صرفه نبودن و عدم بازدهی فعالیت‌های هنری در ملایر، پیگیری انجمن هنرهای تجسمی برای حمایت مالی ادارات دولتی و شهرداری، خرید نکردن آثار هنری هنرمندان از سوی ادارات، تشویق و اطلاع‌رسانی برای معرفی هنرمندان و آثار فاخر هنری آنها، استفاده شهرداری از هنرمندان ملایری در طراحی‌ها و نقاشی‌های پوستری و دیواری سطح شهر، ساخت تندیس و مجسمه‌ها، پیگیری فرهنگ و ارشاد اسلامی و انجمن هنرهای تجسمی برای استفاده از فرهنگسرای همدان به منظور نمایش آثار هنرهای تجسمی هنرمندان ملایر از جمله خواسته‌های هنرمندان ملایر از سرپرست فرهنگ و ارشاد اسلامی ملایر بود.

طرح روز

نفت و صلح

طرح: ایسنا

نقاشی

نمایشگاه « نقاشی » در مجتمع شهید آوینی برپاست

نمایشگاهی از آثار نقاشی مینا جوادی قانع، هنرمند جوان همدانی در مجتمع فرهنگی سینمایی شهید آوینی برپا شده است.

به گزارش روابط عمومی اداره فرهنگ و ارشاد اسلامی شهرستان همدان، مینا جوادی قانع، با بیان اینکه تجربه برگزاری نخستین نمایشگاه انفرادی خود را سپری می‌کند، گفت: در این نمایشگاه بیش از ٦۰ اثر در قالب اکسپرسیونیسم که با خود نویس به روی مقوا و به صورت سیاه‌وسفید و با استفاده از جوهر می‌باشد برای نمایش عموم ارائه شده است.

وی که تاکنون در چندین نمایشگاه گروهی نیز شرکت کرده است، بیان کرد: بیشتر کارها به صورت نوآوری بوده به طوری که هر آنچه را در ذهن داشته به تصویر کشیده و امیدوارم که اساتید و دوستان صاحبنظر نسبت به ابراز نقاط قوت و ضعف کارها اقدام نمایند تا بتوانم در آینده کارهای قوی‌تری داشته باشم.

جوادی قانع که فارغ التحصیل کارشناسی گرافیک نیز است، افزود: با توجه به علاقه‌ای که از کودکی به نقاشی داشتم وارد این رشته شده و در دوران تحصیل نیز در کنار گرافیک به فعالیت‌های نقاشی می‌پرداختم.

وی داشتن تحصیلات آکادمیک را در پرورش ذهن و خلاقیت علاقه مندان به هنرهای تجسمی بخصوص نقاشی را مؤثر دانست و ادامه داد: در کنار تئوری لزوم تمرین و کسب تجربه برای یک نقاش امری اجتناب‌ناپذیر می باشد.

این نمایشگاه از ۱۳ تا ۱۸ دی‌ماه صبح ها از ساعت ۹ تا ۱۲ و بعد از ظهرها نیز از ساعت ۱٦ تا ۱۹ پذیرای علاقه‌مندانی خواهند بود که در سالن استاد محمود زنگنه مجتمع فرهنگی سینمایی شهید آوینی واقع در بلوار بعثت حضور به هم می‌رسانند.

جوابیه

توضیحات کتابخانه عمومی به کلی بودن برنامه‌ها

پس از انتشار خبر جلسه نهاد کتابخانه‌های عمومی استان، روابط عمومی این نهاد توضیحاتی را درباره موضوع جلسه و خبر ارسال کرده است که عیناً منتشر می‌شود.

با سلام و احترام، به اطلاع می‌رساند با توجه به برگزاری جلسه انجمن کتابخانه‌های عمومی و کمیته نهضت مطالعه مفید، خبر این جلسه با کد مطلب ٥٤٨١٣ مورخ ۱۳ دی‌ماه ۹۳، تیتر خبر و توضیحاتی که در ادامه خبر آمده است صحیح نمی‌باشد. همان‌طور که در دعوت‌نامه جلسه (تصویر پیوست) به آن اشاره شده و توسط دبیر کمیته در ابتدای جلسه قرائت گردید، موضوع دوم دستور جلسه انجمن کتابخانه‌های عمومی و کمیته نهضت مطالعه مفید استان «تعیین الزام بودجه، سیاست‌ها و برنامه عملیاتی اداره کل کتابخانه‌های عمومی در سال ۱۳۹٤» بوده که با توجه به اهمیت غیرقابل انکار برنامه‌ریزی استراتژیک، تعیین اصول و توجهات کلی و همچنین سیاست‌های برنامه‌ای مقدمه تدوین برنامه عملیاتی می‌باشد که در آن چارچوب‌ها، کلیات و الزامات برای برنامه‌ریزی عملیاتی و بر اساس اسناد بالادستی و... تعیین می‌شوند.

اما به علت حضور دو نفر غیرعضو به نمایندگی از اعضای اصلی جلسه، موضوع طرح کلیات سیاست‌ها و چارچوب‌ها مورد اشکال این دو نفر واقع گردید که با توضیحات معاون محترم سیاسی امنیتی و اجتماعی استاندار به عنوان رئیس جلسه و همچنین مدیرکل کتابخانه‌های عمومی استان مبنی بر اینکه تدوین برنامه جامع اداره کل کتابخانه‌ها به صورت دو مرحله‌ای بوده که مرحله اول آن، تعیین الزام بودجه و سیاست‌های کلی می‌باشد که پس از تصویب در انجمن کتابخانه‌های عمومی کمیته نهضت مطالعه مفید استان، این اداره کل براساس همین سیاست‌ها و الزامات مصوب، در مرحله بعدی اقدام به برنامه‌ریزی عملیاتی در سه سطح استانی، شهرستانی و کتابخانه‌ای خواهد نمود، که با ارائه این توضیحات اعضای حاضر در جلسه قانع شده و ضمن تصویب و تأیید سیاست‌ها و الزامات در انجمن کتابخانه‌های عمومی و کمیته نهضت مطالعه مفید به عنوان بالاترین مرجع سیاستگذاری حوزه کتاب و کتابخوانی استان، طبق دستور معاونت محترم سیاسی، امنیتی و اجتماعی استاندار مقرر گردید برنامه عملیاتی این اداره کل برای سال ۱۳۹٤ (با توجه به الزامات و سیاست‌های برنامه‌ای مصوب) تدوین گردیده و برای تصویب در جلسه بعدی انجمن ارائه گردد.

متأسفانه مباحث مطرح شده در این جلسه برنامه عملیاتی اداره کل کتابخانه عمومی برای سال ۱۳۹٤ تلقی شده و بدون توجه به رفع اشکال مطرح شده توسط رئیس محترم جلسه، به نقد آن پرداخته و به عنوان تیتر خبر انتخاب شده است.

در حالی که آنچه در این جلسه مطرح و تصویب گردید به عنوان برنامه عملیاتی نبوده بلکه الزامات و سیاست‌های کلی برنامه و تعیین چارچوب‌ها (همان که خبرنگار محترم آن را کلی‌گویی اداره کل کتابخانه‌ها نامیده) بوده و ریز برنامه عملیاتی بر اساس همین الزامات و سیاست‌های برنامه‌ای، تدوین و در جلسه آینده مورد بحث و بررسی قرار خواهد گرفت.

لذا انتظار دارد بنا به قانون حاکم بر مطبوعات و رسانه‌ها جوابیه این اداره کل در همان صفحه و ستون و با همان حروف که اصل مطلب منتشر شده برای عموم مردم فرهنگ دوست استان اطلاع‌رسانی گردد.

» سجاد خادمی زارع – مسئول روابط عمومی

پیام تاریخ، تمدن و فرهنگ مادستان
The Message Of Madestan's History & Civilization & Culture
روزنامه همدان پیام
۷
سه‌شنبه ● ۱۶ دی‌ماه ۱۳۹۳ ● شماره ۲۲۵۶
گردشگری و میراث
gardesh@hamedanpayam.com

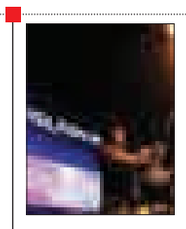

بزرگ‌ترین پارک آبی روباز کشور توریسم زمستانی را رونق می‌دهد

مدیرکل میراث فرهنگی استان هرمزگان از راه‌اندازی بزرگ‌ترین پارک آبی روباز کشور تا سال ۹٤ خبر داد.

نوروزی با اعلام این خبر به ایسنا گفت: این پارک آبی به لحاظ بزرگی و وسعت با پارکی که در امارات متحده عربی است، فاصله چندانی ندارد و ساخت آن تاکنون ٦٠ درصد پیشرفت داشته است. وی تصریح کرد: با ساخت این مجموعه آبی از خروج ارز جلوگیری می‌شود. بسیاری در روزهای آخر هفته برای استفاده از پارک آبی که در مشهد وجود دارد به خراسان سفر می‌کنند. راه‌اندازی این پارک قطعاً روی توریسم زمستانی هرمزگان تأثیر مثبت می‌گذارد.

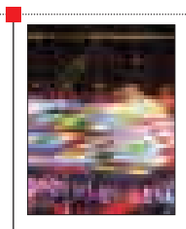

گردشگران المپیک ۲۰۲۰ نگران «زبان» نباشند!

ژاپن در استقبال از گردشگران خارجی شرکت‌کننده در المپیک ۲۰۲۰، نرم‌افزار ترجمه سریع ژاپنی به ۲۷ زبان را در مراکز گردشگری کشور تولید و عرضه کرد.

به گزارش خبرگزاری میراث فرهنگی، ایچی رو سومیتا، مدیر آزمایشگاه ترجمه چندزبانه دراین مؤسسه با اشاره به این موضوع گفت: این نرم‌افزار در حد نمره ٦٠٠ در آزمون تافل برای زبان انگلیسی در ارتباطات بین‌المللی است. این اقدام به قدرکافی برای لذت بردن از گشت و گذار در مناطق گردشگری ژاپن جوابگو است.

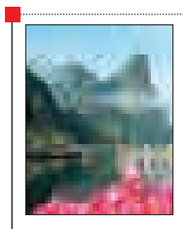

درس‌هایی از کره‌جنوبی در توسعه توریسم رویداد

کوهستان‌های زیبا، رودخانه‌های جاری و سواحل درخشان موجب نشده است که دولت‌ها از ترویج توریسم از طریق میزبانی رویدادها چشم‌پوشی کنند. هنوز هم تمرکز بسیاری از دولت‌ها بر رویدادهایی مانند اجلاس، همایش‌ها و جشنواره‌ها است. سابقه میزبانی و استفاده از رویدادها به‌عنوان یک سیاست گردشگری در کره‌جنوبی به دهه ۱۹۹۰ میلادی بر می‌گردد. از آن زمان تاکنون هر ساله بین ۲ تا ۳۰ رویداد عظیم بین‌المللی برگزار شده است. دولت کره‌جنوبی به جشنواره‌ها به‌عنوان نیروی پیشرانی برای توسعه اقتصادی، فعال‌سازی اقتصاد محلی و بهبود تصویر منطقه‌ای نگاه کرده است.

غبار بی‌توجهی مسئولان به امامزاده هود

در سایه بی‌توجهی مسئولان اوقاف و امور خیریه همدان، امامزاده هود رزن به مخروبه‌ای تبدیل شده است که هیچ گونه فضای معنوی در آن به چشم نمی‌خورد.

در میان بقعه امامزاده‌هایی که در کشور وجود دارند و عموماً فضای داخلی و اطراف آن وضعیت مناسبی دارد، بقعه امامزاده هود رزن در سایه کم‌توجهی مسئولان با مشکلات عدیده‌ای دست و پنجه نرم می‌کند.

زیارتگاه‌ها یکی از اماکنی هستند که مردم ایران از دیرباز برای بازیابی روحیه، توسل و اوقات فراغت به آنجا می‌روند و ساعاتی را در کنار خانواده سپری می‌کنند.

به گزارش برنا، امامزاده هود یکی از امامزادگان مدفون در ایران است که در بیرون از شهر رزن قرار گرفته و مردم در ایام سال برای زیارت به این منطقه می‌روند تا ساعاتی را در کنار این مزار سپری کنند.

اما با وجود استقبال مردم از این امامزاده، این بقعه متبرکه از لحاظ توسعه فیزیکی فضای حرم و همچنین فضای نگهداری که محروم بوده و فضای فعلی آن همچنان مانند سال‌های گذشته است.

عکس: خبرگزاری برنا

نبود متولی درون امازاده و نداشتن حتی حرم مناسب برای این امامزاده موجب دلخوری و ناراحتی مردم منطقه شده است.

فرسودگی گنبد امامزاده، شعارنویسی‌های داخل امامزاده به راحتی قابل مشاهده و نیازمند اتخاذ تدابیر لازم برای بهبود بخشیدن به این وضعیت است.

دستگاه‌های مسئول از جمله سازمان میراث فرهنگی و گردشگری و به‌ویژه سازمان اوقاف و امور خیریه باید اهتمام بیش‌تری در توسعه فضاهای داخلی و بیرونی امامزاده هود داشته باشند تا زائران با آرامش خاطر بیشتری برای زیارت به این محل بروند.

سؤال اینجاست که اگر یک بزرگ دین ما شرایط استفاده از نام امامزاده را ندارد، چرا برای آن مقبره و زیارتگاه درست می‌کنیم و اگر دارد، که قطعاً داشته که به این صورت تا کنون بوده، چرا در دل صحرا به حال خود رها می‌شود تا به این روز بیافتاد؟

بازدید ۲ هزار گردشگر از موزه تاریخ و فرهنگ نهاوند

نهاوند- میترا عباسی- خبرنگار همدان‌پیام: اسفندماه سال ۹۲ بود که موزه تاریخ و فرهنگ نهاوند با توجه به غنای فرهنگی و تاریخی این شهرستان با همکاری شهرداری و شورای شهر در ساختمان سابق شورای شهر که از جمله بناهای ساخته شده اواخر دوران قاجار است و با ۳۰۰ مترمربع زیربنا در دو طبقه افتتاح شد تا دایره‌المعارف شهری شود که تاریخ و تمدنش بیش از ۷ هزار سال قدمت دارد.

اگر چه در مراسم افتتاح این موزه همه از سنخیت نداشتن موزه‌ای که قرار است آینه تمام قد پیشینه تاریخی، فرهنگی نهاوند ۷ هزار و ۵۰۰ ساله را در یک مکان کوچک ۳۰۰ متری نشان دهد، سخن می‌گفتند؛ اما اینک پس از گذشت ۹ ماه به گفته مسئول میراث فرهنگی واحد نهاوند بیش از ۲ هزار نفر گردشگر از این موزه بازدید کرده‌اند.

جانجان می‌گوید: موزه یکی از محورهای توسعه فرهنگی، اجتماعی و اقتصادی و خصوصاً رونق‌دهنده صنعت گردشگری هر شهری است؛ اگرچه تاکنون وجود این موزه در توسعه صنعت گردشگری نهاوند بسیار موثر بوده است اما زمانی به معنای واقعی و خارج از آمار و ارقام، موفق عمل کرده‌ایم که چنین موزه‌هایی که نشان از فرهنگ، آداب و سنن گذشتگان ماست بتواند فرهنگ ایرانی، اسلامی را برای نسل جوان جایگزین فرهنگ غرب کند.

وی ادامه می‌دهد اکنون که چنین موزه‌ای در این شهرستان وجود دارد اگر چنانچه آموزش‌وپرورش نهاوند زنگ بازدید از مدارس را در برنامه دانش‌آموزان بگنجاند و یا هر ماه یکبار کلاس تاریخ را در این موزه برگزار کند؛ قطعاً گرایش نسل جوان به فرهنگ و تاریخ گذشتگان بیشتر خواهد شد و به تدریج در مقابل آن گرایش به فرهنگ غرب کاهش می‌یابد و این خود یکی از راه‌های ترویج بیشتر فرهنگ ایرانی،اسلامی است.

نهاوندی‌ها ۵ اثر تاریخی را به موزه اهدا کردند

جانجان از وجود ۷۰ شیء و اثر تاریخی در این موزه خبر داد و اظهار کرد: این آثار مربوط به ٤ بخش پیش از تاریخ، دوران تاریخی، دوران اسلامی و دوران معاصر است که بسیار هم مورد توجه قرار گرفته‌اند و باید به سمتی حرکت کنیم که آثار تاریخی از منازل شهروندان به موزه انتقال داده شوند و تاکنون هم با توجه به استقبالی که مردم از این موزه داشته‌اند شهروندان ۵ اثر تاریخی را به این موزه اهدا کرده‌اند.

اگر این روند ادامه پیدا کند هر روز به غنای موزه تاریخ و فرهنگ نهاوند افزوده خواهد شد.

وی ادامه داد: در شهرستان نهاوند ٤ موزه شامل موزه تاریخ و فرهنگ حمام حاج آقا تراب به موزه شهدا و موزه شامیر فعال است که از نظر تعدد، پس از شهر همدان بیشترین تعداد موزه‌های استان در نهاوند هستند و این خود زمینه‌ای است برای توسعه بیشتر رونق گردشگری نهاوند؛ از این‌رو مکاتبات و پیگیری‌هایی هم با سایر موزه‌ها انجام شده است تا در ایام عید که تعداد گردشگران هم افزایش می‌یابد اشیاء تاریخی سایر موزه‌های استان هم در موزه نهاوند در معرض نمایش قرار گیرد که از این راه نه تنها تاریخ نهاوند؛ بلکه تاریخ همه استان را نشان می‌دهد.

ایران، جزو ۵۰ مقصد توریستی ۲۰۱۵

مجله تخصصی سفر و سرگرمی (Travel & leisure) در آخرین گزارش خود، جذاب‌ترین مقصد گردشگری را در سال ۲۰۱۵ معرفی کرده است.

به گزارش دنیای اقتصاد، معرفی ۵۰ مقصد جذاب براساس اخبار و روندهای صنعت گردشگری، آژانس‌های مسافرتی تراز اول و کارشناسان محلی بوده است که این مقاصد از مجتمع نوظهور هنری در آلمان گرفته تا امتداد شن‌ها در سواحل کارائیب؛ مکان‌هایی هستند که نقشه سفر را تغییر می‌دهند. ایران هم یکی از این ۵۰ مقصد معرفی شده است؛ نکته جالب این فهرست آن است که تعداد گردشگرانی که قصد سفر به این کشور و بازدید از تفرجگاه نیسکو یونایتد هوکایدو را دارند، فرصت مناسبی فراهم کرده است.

ایران، مراکش، چنگدو چین، روتردام هلند، استامبول، میلان، مسقط عمان، موزامبیک، کوبا، دارمسالا هند، هائیتی، هنگ کنگ، جاکارتا اندونزی و... از جمله مقاصدی هستند که مجله سفر و سرگرمی آنها را معرفی کرده است.

شناسه

امامزاده زینب خاتون (بی‌بی زیده)

امامزاده زینب خاتون مادر شاهزاده ناصر زیوج در روستای باباپیر شهرستان تویسرکان واقع شده است. امامزاده باباعلی یا بابا پیرعلی فرسوج (ابوعلی حسن بن ابی جعفرمحمد) علاوه بر اینکه فرزند امامازده محمد شأن‌آباد است.

میراث

طراحی اسباب‌بازی برای آشنایی کودکان با باستان‌شناسی

پژوهشگاه میراث فرهنگی و گردشگری با هدف آشنایی بیشتر کودکان و نوجوانان با میراث گذشتگان، اقدام به ساخت اسباب بازی از یک تپه باستانی کرد.

به گزارش ایسنا، لیلا کفاش‌زاده، مسئول پژوهش و آموزش کودکان و نوجوانان پژوهشگاه میراث فرهنگی و گردشگری در این‌باره گفت: نمونه اولیه این اسباب‌بازی به مسابقه ملی طراحی و ساخت اسباب‌بازی دانشگاه صنعتی شریف ارسال شده است.

طراح این اسباب‌بازی با اشاره به اینکه هدف از ساخت اسباب بازی تپه «سحرآمیز» آشنایی کودکان و نوجوانان با مفاهیم باستان‌شناسی است، ابراز امیدواری کرد این اسباب‌بازی بتواند با جلب نظر هیأت داوران و سرمایه‌گذاران به تولید انبوه رسیده و به معرفی و شناسایی میراث فرهنگی کشور به کودکان کمک بکند.

به گفته وی، تپه «سحرآمیز» توده‌ای از گل رُس خشک شده است که به صورت نمادین به شکل تپه‌های باستانی طراحی شده است. درون این تپه نمونه‌هایی از اشیای باستانی وجود دارد که کودک باید با تلاش و تمرین این تپه را شکافته و به اسباب بازی درون آن دست پیدا کند.

وی افزود: کودک با گذراندن مراحل این بازی با سختی کار یک باستان‌شناس برای رساندن اشیای تاریخی به موزه آشنا می‌شود و بروشور موجود در این اسباب بازی توضیحات ساده‌ای درباره‌ی «چیستی باستان‌شناسی» ارائه می‌دهد.

مسئول پژوهش و آموزش کودکان و نوجوانان پژوهشگاه میراث فرهنگی و گردشگری با بیان اینکه اسباب‌بازی تپه «سحرآمیز» در ۷ مدل طراحی شده، اظهار کرد: کودک با خریداری یکی از بسته‌های تپه سحرآمیز و دستیابی به گنج مدفون شده در آن به خرید ٦ بسته دیگر هم علاقه‌مند شده و در نهایت با خرید همه نمونه‌ها می‌تواند موزه‌ای خانگی برای خود درست کند، در این صورت تا حدودی با مفهوم موزه‌داری نیز آشنا می‌شود.

کفاش‌زاده اضافه کرد: اسباب بازی تپه‌ی «سحرآمیز» برای استفاده کودکان ٦ تا ۱۵ سال مناسب بوده و خانواده‌ها و مربیان می‌توانند با مطالعه راهنمای این بازی اطلاعات تکمیلی بیشتری به کودکان ارائه کنند.

به گفته وی، میراث فرهنگی ملموس و ناملموس جزو تفکیک‌ناپذیر زندگی هر انسانی است،به همین دلیل حفاظت و صیانت از این مقوله مهم بر عهده همه افراد جامعه است. در این میان کودکان به عنوان آینده‌سازان سهم ویژه‌ای در حفظ و نگهداری میراث فرهنگی کشور بر عهده دارند و اسباب بازی یکی از بهترین روش‌هایی است که می‌تواند این‌گونه مفاهیم را به کودکان منتقل کند.

پارینه

کشف طلسم هزار و۵۰۰ ساله در قبرس

باستان‌شناسان موفق به کشف یک طلسم دو طرفه با قدمت هزار و۵۰۰ سال در جنوب غربی قبرس شدند.

به گزارش ایسنا، باستان‌شناسان در شهر باستانی «نئاپافوس» در جنوب غربی قبرس طلسمی دو طرفه کشف کردند که در یک طرف آن ۵۹۰ حرف حکاکی شده و از ابتدا و انتها یکسان خوانده می‌شود.

در یک طرف این طلسم هزار و۵۰۰ ساله، تصاویری از یک مومیایی بر روی یک قایق و همچنین تصویر «هیپوکراتس» (الهه سکوت) را که نشسته بر روی یک چهارپایه وجود دارد.

در سوی دیگر این طلسم باستانی هم حکاکی‌هایی به زبان یونانی نوشته شده است که از ابتدا و انتها یکسان خوانده می‌شود.

«یوآخیم سیلوا»، پروفسور باستان‌شناسی دانشگاه کراکوف لهستان در این‌باره گفت: طلسم‌هایی این چنین را در جریان کاوش‌های باستانی، اما در سایر نقاط جهان نیز کشف کرده‌ایم که در دوران باستان برای محافظت شخص در مقابل خطرات استفاده می‌شده است.

جهانگرد

رکورد دوم دبی درگینس، برای بزرگترین نمایشگر جهان در مراسم سال نو

در شرایطی که بیشتر شهرها و مقصدهای گردشگری جهان به مناسبت سال نو میلادی مراسم جشن عمومی متنوعی را برگزار می‌کنند، دبی توانست نام خود را به دلیل استفاده از بزرگترین نمایشگر LED جهان و نمایش بی‌سابقه‌ای از آتش‌بازی و نیز بهره‌گیری از نورو لیزر، یک بار دیگر عبارت «ترین» را درنقشه جهانی، در کنار نام خود قرار دهد.

این مراسم که توسط مؤسسه جهانی توسعه املاک «امار» برگزار شد، عنوان بزرگترین نمایشگر LED جهان را در برج خلیفه که آن هم بلندترین ساختمان دنیاست، در فهرست گینس به نام دبی ثبت کرد.

در مراسمی که به مناسبت سال نو میلادی در دبی برگزارشد، علاوه بر ارائه بزرگترین نمایشگر LED جهان، انواع نمایش‌ها همانند نورپرداز با لیزر و آتش‌بازی و دیگر نمایش‌های سرگرم‌کننده مشابه، در پروژه‌ای واحد ارائه شد که در عرضه و اجرای آن بیش از ۱۹۲ هزار نفر ساعت‌ها برای برگزاری آن حضور و مشارکت داشتند.

بیش از ۲۰۰ فرد متخصص در زمینه‌های مختلف نمایشی به کار گرفته شده و بیش از ٤/۷ تن از لوازم و مواد آتش‌بازی برای ارائه نمایش آتش‌بازی در آسمان و ارائه ۲۵ هزار قطعه نمایشی در آسمان، به کار گرفته شده‌اند.

دبی در راستای ادامه تلاش‌ها برای کسب عنوان برترین‌های جهان، سال گذشته نیز موفق شد بزرگترین برنامه آتش‌بازی جهان را به مناسبت آغاز سال نومیلادی، برگزار کند.

این مراسم که سال گذشته به عنوان بزرگترین نمایش آتش‌بازی در جهان که تا کنون رخ داده است، درکتاب گینس به نام دبی ثبت شد، با صرف هزینه‌های کلان، در٤٠٠ نقطه مشخص از طول نوار ساحلی امارات برگزار شد که مرکز آن جزیره جمیرا بود که آن هم عنوان بزرگترین جزیره مصنوعی جهان را دارد.

این درحالی است که هر سال بیشتر مقصدهای مهم و مشهور گردشگری جهان با ارائه برنامه‌های متنوع می‌کوشند، خود را در نقشه تبلیغات گردشگری جهان به درخشش درآورد. به عنوان نمونه بارسلون در پرتقال به عنوان یکی از مراکز مهم و پایتخت‌های اروپایی که در برگزاری مراسم و نوآوری‌های هنری آوانگارد و پیشرو دیگر شهرهای اروپا محسوب می‌شود، امسال مراسم سال نو میلادی را با حضور ۷۰ هزار نفر برگزار کرد.

گردشگری

نقشه گردشگری تازه می‌شود

آثار جهانی ایران در مسیر گردشگران خارجی

با چاپ نسخه جدید نقشه گردشگری ایران، از حجم تراکم سفرها به مقاصد روتین، مثل شمال کشور و اصفهان و شیراز کاسته خواهد شد.

محمدکاظم خلدی‌نسب، مدیرکل بازاریابی و توسعه گردشگری با بیان این‌که نقشه جدید گردشگری با رویکردی تازه چاپ خواهد شد و در این‌باره با سازمان نقشه‌برداری کشور برای انجام همکاری‌های لازم صحبت شده و آنها هم اعلام آمادگی کرده‌اند، افزود: این نقشه با فرمت‌های تازه تهیه شده و جدیدترین اطلاعات استان‌ها درباره‌ی جاذبه‌های گردشگری و امکانات آن‌ها اضافه خواهد شد.

وی اظهار کرد: بازنگری در اطلاعات نقشه گردشگری ایران که آخرین نسخه آن سال پیش چاپ شده بود، با هماهنگی استان‌ها انجام شده است و نگاه این بوده که در نوروز ۹٤ از حجم تراکم سفرها به سمت شمال کشور و نقاط روتین کاسته و در مقاصد مسافران تنوع حاصل شود و مردم با نگاه جدید مسیرهای خود را انتخاب کنند.

خلدی‌نسب همچنین درباره بازنگری اطلاعات کتابچه‌های راهنمای استان‌ها و چاپ بروشورهای تبلیغاتی جدید با بیان جاذبه‌های متنوع و بکر، بیان کرد: با تعدادی از مؤسسات تبلیغاتی مذاکره شده تا کاتالوگ‌ها، بروشورها و کتابچه‌های راهنمای استان‌ها با تنوع اطلاعات چاپ کنند. در این اقلام تبلیغاتی، اطلاعاتی از گونه‌های گیاهی و جانوری نایاب و خاص ایران و همچنین جاذبه‌هایی که دور از دید گردشگران داخلی و خارجی بوده‌اند، ارائه می‌شود که البته اکنون در حال طبقه‌بندی این اطلاعات تخصصی هستیم.

مدیرکل بازاریابی و توسعه گردشگری سازمان میراث فرهنگی، صنایع دستی و گردشگری در ادامه با اعلام اینکه ۱۷ اثر ثبت جهانی ایران در مسیر گردشگران خارجی قرار می‌گیرد، افزود: طبق مذاکره با معاونت میراث فرهنگی سازمان، برنامه جدی برای اجرای تورهای آشناسازی در مسیر ۱۷ اثر ثبت جهانی در دستور قرارگرفته و قرار است این مسیر در تبلیغات و اطلاع‌رسانی‌های کلان لحاظ شود.

وی ادامه داد: اگرچه برخی از این آثار جهانی همین حالا هم در مسیر سفر گردشگران خارجی در ایران قرار دارند؛ اما قرار است یک مسیر خاص و ویژه با این عنوان برای آن‌ها تعریف شود.

خلدی‌نسب گفت: ما علاوه‌بر این ۱۷ اثر ثبت جهانی، ۲۳ هزار اثر ثبت شده در فهرست آثار ملی ایران داریم که همان نگاه را نیز به سمت این جاذبه‌ها ترغیب خواهیم کرد.

پیام تاریخ، تمدن و فرهنگ مادستان
The Message Of Madestan's History & Civilization & Culture
روزنامه همدان پیام
۸
سه‌شنبه ● ۱۶ دی‌ماه ۱۳۹۳ ● شماره ۲۲۵۶
حادثه
hadese@hamedanpayam.com

۲۴ ساعت پس از جنایت در یکی از روستاها

قاتل زن میانسال در تویسرکان دستگیر شد

تویسرکان – خبرنگار همدان‌پیام: مرد جوانی که با انگیزه سرقت زن میانسالی را در یکی از روستاهای شهرستان تویسرکان به قتل رسانده بود ۲۴ ساعت پس از جنایت دستگیر شد.

فرمانده نیروی انتظامی شهرستان تویسرکان با اعلام این خبر گفت: روز دوشنبه در تماس شهروندان با مرکز فوریت‌های پلیس ۱۱۰ مبنی بر کشف یک جسد در روستای اشتران، پرسنل آگاهی در اسرع وقت در محل حاضر شدند و مشاهده کردند که خانم میانسالی با ضربات وارده به ناحیه سروگردن به قتل رسیده است.

قاسم قربانی افزود: پلیس با انجام تحقیقات محلی متوجه رفت‌وآمدهای مشکوک یک کارگر ساختمانی به منزل مقتوله بوده است و در کمتر از ۲۴ ساعت دستگیر شد و پلیس شروع به انجام تحقیقات کرد که در ابتدا مضنون که به ماده مخدر شیشه نیز اعتیاد داشته قتل را انکار کرده است.

وی ادامه داد: با تحقیقات و ارائه مدارک علیه مضنون دال بر قتل، مضنون در تشریح چگونگی انجام قتل گفت: طمع در طلا و جواهر استفاده شده توسط مقتوله و وجود کارت بانکی در منزل وی مرا بر آن داشت که در فرصتی مناسب اقدام به دزدی کرده و چون شیشه مصرف کرده بودم و ثبات ذهنی درستی نداشتم با مقتوله درگیر شدم و نقشه خود را عملی‌کردم.

فرمانده انتظامی تویسرکان در پایان از همشهریان خواست تا از بستگان خود که به تنهایی زندگی می‌کنند حمایت و سرکشی داشته باشند و همچنین خانم‌ها نیز از به نمایش گذاشتن زیورآلات خود بخصوص در برابر چشمان غریبه جداً خودداری کنند.

ترک اعتیاد ۱۴ ساله با کمک انجمن معتادان گمنام

این معتاد پیشین دیگر سیگار هم نمی‌کشد

شاید برای بسیاری از مردم باور اینکه کسی موفق به ترک اعتیاد شود، سخت باشد و ته دلشان شک کنند که مگر می‌شود کسی که سال‌ها درگیر مصرف مواد بوده بتواند قطع مصرف داشته باشد. از قطع مصرف معتادان در سال‌های اخیر زیاد شنیده شده است برخی با مراجعه به کلینیک‌های ترک اعتیاد و تحت‌نظر پزشک اقدام به ترک مواد می‌کنند و بعضی با بستری شدن در کمپ‌های ترک اعتیاد و عده‌ای هم با مراجعه به عطاری‌ها و دریافت داروهای به ظاهر گیاهی، اقدام به ترک مواد مخدر می‌کنند که البته از عوارض و درصد مواد شیمیایی موجود در داروهای گیاهی بسیار شنیده و خوانده‌ایم. شاید ما هم معتادانی که پس از سال‌ها مصرف انواع مواد مخدر موفق به ترک شده‌اند را از نزدیک نمی‌دیدیم باور نمی‌کردیم. اما کم نیستند افرادی که توانسته‌اند پشت غول اعتیاد را به زمین بمالند و بتوانند زندگی بدون مواد را تجربه کنند.

اصغر، یکی از افرادی است که توانسته پس از ۱۴ سال استعمال مواد مخدر آن را ترک کند و این فقط نمونه کوچکی از گستره این افراد است که با حضور در جلسات NA به پاک بودنشان تداوم می‌بخشند.

برداشت اول: از یک نخ سیگار آغاز شد

اصغر بدون مقدمه شروع می‌کند و می‌گوید: «تازه متوجه شده‌ام که اعتیاد یک بیماری جسمی، روحی و روانی است. حالا می‌دانم که من از کودکی با جنبه روحی و روانی این بیماری به‌شدت درگیر بوده‌ام. هنوز خوب به یاد دارم که یا به شدت پرخاشگر بودم یا گوشه‌گیر و خجالتی. همیشه از اینکه برادرم راحت با دیگران ارتباط برقرار می‌کرد ولی من نمی‌توانستم ناراحت بودم. سال‌ها گذشت و همیشه احساس خلأ در وجودم داشتم.»

وی ادامه می‌دهد: «۱۷ ساله بودم و یک روز با بچه‌های مدرسه تصمیم گرفتیم شام بیرون برویم. از میان ما یکی از دوستان سیگار می‌کشید. وقتی سیگار را روشن کرد و به بچه‌ها تعارف کرد من از سر کنجکاوی یکی برداشتم. اولین پک مرا به سرفه انداخت اما پک‌های بعدی حس عجیبی به من داد. اصلاً بحث سرگیجه و اینها نیست. انگار بخشی از خلأ و کمبودهایم را پر کرد پس از آن شبی نبود که بدون مصرف یک نخ سیگار به خانه بروم.»

برداشت دوم: نه گفتن را نیاموخته بودم

انگار دیگر برای برقراری ارتباط با دیگران بهانه‌ای داشتم؛ یک پاکت سیگار که با تعارف به دیگران وسیله شروع ارتباط و دوستی می‌شد ولی ماجرا به همین جا ختم نشد و همین دوستانی که به‌واسطه سیگار پیدا کرده بودم مرا به مخدر دعوت کردند.

او آه بلندی می‌کشد و ادامه می‌دهد: «راستش نمی‌دانم چرا وقتی با نخستین تعارف روبه‌رو شدم نتوانستم نه بگویم و خیلی زود قبول کردم و آن شب در باغ میوه یکی از دوستان برگ دیگری از زندگی‌ام رقم خورد. انگار نشئگی همان چیزی بود که سال‌ها برای ساکت کردن روحم نیاز داشتم. پس از آن شب همه فکر و ذکرم این شده بود که شب با بچه‌ها بساط کنیم. هیچ‌وقت فکر نمی‌کردم معتاد شوم. همیشه می‌گفتم که می‌توانم تفریحی مصرف کنم، اما هر چه سعی کردم نشد. وقتی به خودم آمدم که مواد مخدر در وجودم رسوخ کرده بود. دیگر خبری از آن جمع دوستانه هم نبود و باید برای تهیه جنس پول می‌دادم و من هم بیکار بودم ولی خماری، بیکاری نمی‌شناسد. فقط ۵-۶ ماه بود که معتاد شده بودم که شروع به سرقت پول و لوازم از منزل خودمان کردم و مدتی بعد پدرم متوجه موضوع شد. چندبار مرا در اتاق حبس کرد بلکه ترک کنم اما نمی‌شد. وسوسه مواد دیوانه‌ام می‌کرد و به هر دری می‌زدم تا آن را تهیه کنم.»

برداشت سوم: ورود به زندان

۱۰ سال با سرقت از مغازه‌ها و داخل اتومبیل‌ها زندگی می‌کردم و هزینه موادم را در می‌آوردم. بارها روش‌های مختلفی را برای ترک امتحان کردم اما نتیجه نداد، تا اینکه یک شب حین سرقت ضبط اتومبیل، دستگیر و راهی زندان شدم.

اصغر با بیان این مطلب می‌گوید: «برخلاف بسیاری از افراد، زندان برای من یک فرصت کم‌نظیر به وجود آورد. آنجا با گروهی آشنا شدم که از بیرون زندان برای کمک به زندانیان معتاد می‌آمدند. انجمن معتادان گمنام را آنجا شناختم. وقتی برای نخستین‌بار در جلساتشان شرکت کردم حیرت‌زده شدم؛ انگار هر کدام از آنها زندگی و تفکرشان شبیه من بود. همین موضوع مرا جذب کرد و چون پس از ۱۲ سال مصرف خسته و درمانده شده بودم، پیام بهبودی آنها را گرفتم و قطع مصرف را از همان زندان شروع کردم.»

او با بیان این مطلب می‌گوید: «یک ماه بعد آزاد شدم. راستش همین که از زندان بیرون آمدم نخستین چیزی که به فکرم رسید لذت نشئگی و مواد مخدر بود ولی از بچه‌های NA یاد گرفته بودم که وقتی یاد لذت‌ها افتادم یاد ذلت‌هایش هم بیفتم و یادم افتاد که اجبار به مصرف مرا به چه روزی انداخت؛ دزدی، بی‌اعتباری، التماس به موادفروش، گریه و خماری و لرز و دیوانگی. بعد تصمیم گرفتم خودم را به یکی از جلسات معتادان گمنام برسانم و همین کار را انجام دادم. پرسان‌پرسان خودم را به جلسه‌ای در یکی از پارک‌ها رساندم. خوشامدگو مثل یک برادر واقعی مرا در آغوش گرفت و به داخل دعوت کرد. گرداننده فرصتی برای صحبت در اختیارم قرار داد و من ماجرای زندان، آزادی، وسوسه و حضور در جلسه را تعریف کردم و خواستم کمکم کنند که مثل آنها پاک بمانم. اگر هر جای دیگر از زندان و اعتیاد حرف می‌زدم طردم می‌کردند ولی آنها برایم دست زدند. گفتند که دردم را درک می‌کنند و امید دادند که روزهای خوش در پیش است.»

برداشت چهارم: روزهای خوش

اکنون حدود ۵ سال از آن روز می‌گذرد و به لطف خداوند و دوستان انجمن Na و انجام قدم‌های دوازده‌گانه این برنامه پاک مانده‌ام. اعتبار از دست رفته اما چیزهایی را به دست آورده‌ام که هیچ‌وقت فکر داشتنش را هم نمی‌کردم. شغل خوب، زن و فرزند و خانه‌ای کوچک و از همه مهمتر پاکی از مواد و آرامش روح. این آرامش همان چیزی است که در مواد مخدر دنبالش می‌گشتم ولی در انجمن معتادان گمنام پیدا کردم. جایی که نه پولی از من طلب می‌کنند و نه دوستی‌هایش دروغین است. من نمی‌خواهم معتادی را نصیحت کنم فقط از معتادان و دوستان همدردم یک دعوت دارم: اگر از مصرف مواد خسته شده‌اید فقط یکبار در جلسه معتادان گمنام شرکت کنید.

جلسات N A

انجمن معتادان گمنام (NA) تشکیلاتی غیرانتفاعی، بین‌المللی و برخاسته از بطن اجتماع است که با هدف بهبودی افراد مبتلا به بیماری اعتیاد، نخستین‌بار در ماه جولای سال ۱۹۵۳ و در جنوب کالیفرنیا برپا شد. با توجه به نیاز و عطش فراوان برای قطع مصرف مواد مخدر و حفظ پاکی، NA به سرعت در تمامی جوامع گسترش یافت. اعضای انجمن معتادان گمنام چگونگی زندگی بدون مصرف مواد مخدر را از یکدیگر یاد گرفته و عوارض و نابسامانی‌هایی که در اثر اعتیاد در زندگیشان به وجود آمده را بهبود بخشیدند. این انجمن باور «تنها راه ترک اعتیاد مرگ است» را تغییر داد و بسیاری از معتادانی که خودشان هم امیدی به بهبودی نداشتند با حضور در این انجمن جان دوباره‌ای یافتند. در حال حاضر در همه نقاط کشور همه‌روزه جلساتی برگزار می‌کنند و شما می‌توانید از طریق مراجعه به سایت www.nairan.org یا تماس با تلفن گویای ۸۸۱۴۰۰۱۲ اطلاعات بیشتری درباره این انجمن و آدرس جلسات آن به دست آورید.

حادثه در استان

انهدام باند تهیه و توزیع مواد مخدر در همدان

باند ٦ نفره توزیع مواد مخدر صنعتی از نوع هروئین و شیشه در همدان متلاشی شد.

رئیس پلیس مبارزه با مواد مخدر انتظامی استان همدان گفت: در راستای تشدید برخورد با عوامل تهیه و توزیع‌کنندگان خُرد مواد مخدر، مأموران پلیس مبارزه با مواد مخدر مرکز استان یک باند فعال در امر توزیع هروئین و شیشه را شناسایی و دستگیری اعضای آن را در دستور کار خود قرار دادند.

به گزارش پایگاه خبری پلیس، هادی قزوینه‌ای افزود: مأموران در ٤ مرحله اقدام عملیاتی تمام اعضای باند را که شامل ٦ نفر بودند دستگیر و مقدار ۸۳ گرم هروئین، ۱۱ گرم شیشه، ٦ گرم حشیش، ٤٧ عدد پایپ و ٤ دستگاه ترازوی دیجیتال توزین مواد از یادشدگان کشف کردند.

رئیس پلیس مبارزه با مواد مخدر استان همدان در خاتمه اعلام کرد: از آنجایی که توزیع‌کنندگان خُرد مواد مخدر به مثابه پیاده نظام باندها و شبکه‌های قاچاق مواد مخدر هستند برخورد جدی با این دسته از قاچاقچیان به عنوان یکی از اولویت‌های نخست پلیس مبارزه با مواد مخدر در کل استان است.

رئیس پلیس راهور استان همدان از توقیف سواری پژو ٤٠٥ با ۳۲ میلیون ریال جریمه پرداخت نشده در شهر همدان خبر داد.

به گزارش پایگاه خبری پلیس، حسین طلایی گفت: مأموران پلیس راهور شهرستان همدان در حین کنترل تخلفات، با سواری پژو ٤٠٥ برخورد کردند که بدون توجه به فرمان ایست پلیس در بلوار بسیج متواری شد که با انجام اقدامات پلیسی خودروی مذکور در میدان سپاه متوقف شد. رئیس پلیس راهور استان همدان افزود: براساس ماده ۸ قانون رسیدگی به تخلفات رانندگی در صورتی که مبلغ خلافی خودرویی بیش از ۱۰ میلیون ریال باشد خودرو تا پرداخت کامل دیون دولتی در توقیف پلیس قرار خواهد گرفت. لذا خودروی مذکور برای سیر مراحل قانونی به پارکینگ منتقل شد.

گاز پیک‌نیک اغذیه‌فروشی را به آتش کشید

نشت گاز پیک‌نیک موجب آتش‌سوزی اغذیه‌فروشی در بلوار ارم همدان و مصدومیت یک نفر شد.

به گزارش روابط عمومی سازمان آتش‌نشانی و خدمات ایمنی همدان ساعت ۱۳ و ٤٢ دقیقه روز جمعه ۱۲ دی‌ماه یک مورد حریق خودروی اغذیه‌فروشی در بلوار ارم به سامانه ۱۲۵ گزارش شد.

در پی این تماس، نیروهای عملیاتی ایستگاه ۹ واقع در بلوار ارم با یک دستگاه خودرو و ۲ نفر مأمور به محل اعزام شدند و شروع به اطفای حریق کردند. علت این حادثه طبق نظریه کارشناسان نشت گاز پیک‌نیک و شعله‌ور شدن آن اعلام شد. متأسفانه این حادثه یک نفر مصدوم در پی داشته است.

همچنین در همین روز یک مورد حریق قنادی در حصار امام رأس ساعت ١٤ و ۲ دقیقه به مرکز پیام این سازمان گزارش شد. به محض دریافت خبر، نیروهای عملیاتی از ایستگاه مرکزی واقع در خیابان اکباتان با ۳ دستگاه خودرو و ۷ نفر مأمور به محل حادثه اعزام شدند. آتش‌نشانان به محض استقرار در محل فوق شروع به اطفای حریق کردند و در یک عملیات ٤٠ دقیقه‌ای موفق به مهار حریق شدند. علت این حادثه از سوی کارشناسان سازمان بی‌احتیاطی در استفاده از وسایل گازسوز گزارش شد. در این حادثه که حدود ۸۰ درصد خسارت به محل حادثه وارد شده بود، خوشبختانه کسی آسیب ندید.

در همین روز حریق یک انبار علوفه واقع در روستای قرخلر از توابع قهاوند گزارش شد که در پی این حادثه، نیروهای عملیاتی ایستگاه مرکزی برای اطفای حریق و همکاری با آتش‌نشانان کبودراهنگ و قهاوند اعزام شدند و در یک عملیات ۲ ساعته موفق به اطفای حریق شدند. علت این آتش‌سوزی نیز بی‌احتیاطی کودکان در انبار علوفه گزارش شد.

حادثه در ایران

سرقت از خانم‌ها در کوچه‌های خلوت

٤ مرد جوان که با موتورسیکلت‌های سرقتی دست به زورگیری سریالی از مردم می‌زدند، با تلاش پلیس بازداشت شدند.

شهریورماه سال جاری زن جوانی با مراجعه به پلیس آگاهی استان گلستان از ٤ مرد کیف‌قاپ شکایت کرد و در شکایت خود به مأموران گفت: «دیشب داشتم از سر کار به خانه بر می‌گشتم که ناگهان در کوچه خلوت ۲ موتوری که هرکدام ۲ سرنشین داشت، جلوی مرا گرفتند. آنها با تهدید چاقو کیف من را که درون آن ۲ میلیون و ۸۰۰ هزار تومان پول و یک تبلت و باقی مدارکم بود، سرقت کردند.»

با اعلام این شکایت موضوع در دستور کار مأموران قرار گرفت و تلاش در مورد شناسایی سارقان آغاز شد. در حالی که تجسس‌ها در این خصوص ادامه داشت، ١٤ مالباخته دیگر نیز به پلیس آگاهی مراجعه و همه آنها شکایت‌های مشابهی را مطرح کردند. با تحقیق از مالباختگان مشخص شد که ٤ مرد خشن با ۲ موتورسیکلت افرادی را که پول‌های زیادی درون کیفشان داشتند، شناسایی می‌کردند و در یک جای خلوت با تهدید چاقو دست به سرقت از آنها می‌زدند.

به گزارش باشگاه خبرنگاران، در نهایت پس از اقدامات لازم، ۲۰آذرماه همه متهمان شناسایی و دستگیر شدند. آنها در بازجویی‌ها با اعتراف به جرم خود به مأموران گفتند: «ما با هم دوست بودیم و برای پولدار شدن تصمیم به دزدی گرفتیم. برای این کار هم اول رفتیم و ۲ موتورسیکلت سرقت کردیم، پس از آن با موتورهای سرقتی دست به زورگیری زدیم.»

با اعتراف متهمان همه آنها با قرار قانونی روانه زندان شدند و تجسس‌های پلیس در خصوص این پرونده ادامه یافت.

کشف ۵۲ کیلو تریاک از یک اتوبوس

با دستگیری ۳ قاچاقچی مواد مخدر در محدوده بزرگراه بعثت از خودروی متهمان بیش از ۵۰ کیلوگرم تریاک که به صورت حرفه‌ای جاسازی شده بود، کشف و ضبط شد.

سرپرست پلیس مبارزه با مواد مخدر تهران بزرگ گفت: در تحقیقات انجام شده از سوی مأموران عملیاتی این یگان مشخص شد که فردی با همدستی ۲ نفر از قاچاقچیان حرفه‌ای دیگر اقدام به قاچاق مواد مخدر از جنوب کشور به تهران کرده است.

به گزارش پایگاه خبری پلیس، محمد بخشنده ادامه داد: نتیجه تحقیقات در اختیار مقام قضایی قرار گرفت و متعاقب آن دستور بازداشت متهمان و توقیف خودروی آنها صادر شد و بلافاصله تیم‌های عملیاتی برای دستگیری هر ۳ متهم وارد عمل شدند.

وی افزود: با تحت کنترل قراردادن محورهای مواصلاتی شهر تهران، مأموران موفق شدند خودروی متهمان را در محدوده بزرگراه بعثت شناسایی کرده و در تعقیب و گریزی کوتاه آن را متوقف کنند.

سرپرست پلیس مبارزه با مواد مخدر تهران بزرگ اظهار کرد: ۳ سرنشین این خودرو در یک عملیات ضربتی بازداشت شده و در بازرسی از داخل خودروی متهمان ۵۲ کیلو و ۳۰۰ گرم تریاک که به صورت ماهرانه‌ای در جعبه بغل زیرپله درِ عقب جاسازی شده بود کشف و ضبط شد.

به گفته وی، هر ۳ متهم در بازجویی‌های انجام شده به جرایم خود اعتراف کردند و پس از تکمیل پرونده راهی دادسرا شدند.

سودوکو ۲۲۵۶

8		2		5		6		1
						9		3
3		4		9				
						2	8	
7	4	1		8				
							1	5
9		3		1				
						1	2	7
1		7		6				

پاسخ‌های شماره قبل

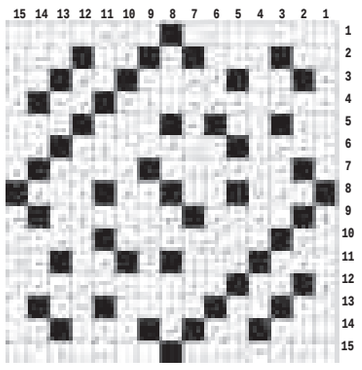

۹	۲	۵	۱	۸	۴	۷	۳	۶
۱	۳	۸	۷	۶	۹	۴	۵	۲
۷	۶	۴	۳	۲	۵	۱	۹	۸
۴	۷	۱	۲	۹	۸	۵	۶	۳
۶	۸	۹	۴	۵	۳	۲	۱	۷
۳	۵	۲	۶	۱	۷	۸	۴	۹
۲	۴	۶	۸	۳	۱	۹	۷	۵
۵	۱	۳	۹	۷	۲	۶	۸	۴
۸	۹	۷	۵	۴	۶	۳	۲	۱

جدول ۲۲۵۶

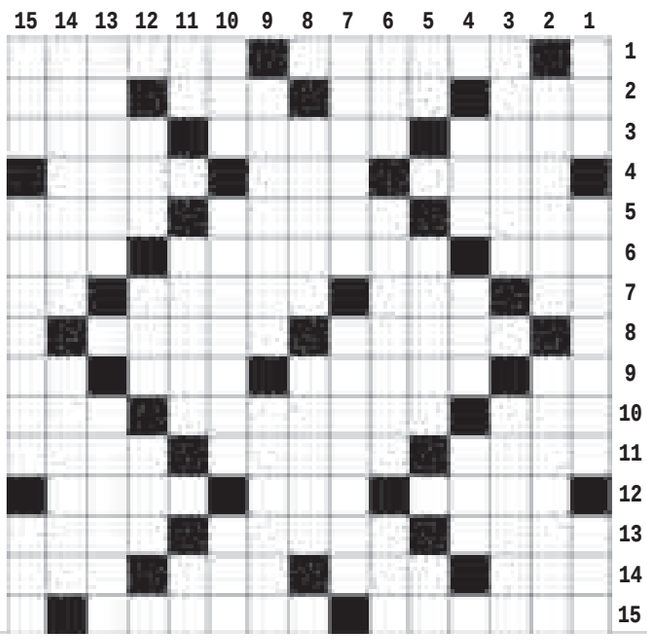

افقی

۱- ساکن - اجاره نشین ۲- یکی از سه حالت ماده - میانه بدن - بهره و نصیب - ضربه پا ۳- شادمانی - پرداخت باقلم - از انواع حج ۴- باران منجمد - واحد توان - پایتخت چک ۵- قوای نظامی یک کشور - زمین ناهموار - پسر خواندگی ۶- چاه آب - پایتخت واتیکان - سنگ گرانبهای سبزرنگ ۷- نقش هنری - کلمه ای در مقام تنبیه - نی‌نی - علامت جمع فارسی ۸- اکل - ساقه زیرزمینی گیاهان ۹- نیز - فرمانده سامورایی‌ها - دشمن سخت - کلاه الف ۱۰- موی گردن اسب - یهو - پسوند شباهت ۱۱- آموزگار - راه افتاده - دم بریده ۱۲- برنج فروش - ضمیر عربی - مونس ۱۳- روش و اسلوب - ذوق و طبع - از کوه‌های مهم کشور ۱۴- میهن - خرس ترکی - نامید - نخستین انسان ۱۵- شکسته شدن - واژگون و کله پا

عمودی

۱- مرتجع - پیامبر بت شکن - جایز ۲- عاری از میکروب - مام ۳- مهتر - ژله ۴- مزه اسیدی - عقل و خرد - دوازده ماه ۵- نقش اندازی - برعکس - دوبار هم قد ۶- گله گوسفند - پایدار - از مشتقات نفت ۷- دستمال گردن - وخامت ۸- پرنده شکاری - پنهانی ۹- ساکت و بی حال - خودکشی ۱۰- محبت - گیاهی دارویی - سیلاب ۱۱- ناخن چهار پایان - آخرین ملکه مصر - یار چوپان ۱۲- مردم تازی - محصول آتش - دیروز ۱۳- نژاد کشور اتریش - تف ۱۴- کنایه از فرزند عزیز - فقیر و بینوا ۱۵- صف و رسته - دولتمرد - حرارت

پیام تاریخ، تمدن و فرهنگ مادستان
The Message Of Madestan's History & Civilization & Culture
روزنامه همدان پیام
۹
سه‌شنبه ● ۱۶ دی‌ماه ۱۳۹۳ ● شماره ۲۲۵۶
جامعه
ejtemaei@hamedanpayam.com

زمان توزیع بسته سوم امنیت غذایی

وزیر تعاون، کار و رفاه اجتماعی از توزیع بسته سوم امنیت غذایی تا پایان دی‌ماه خبر داد. علی ربیعی در خصوص توزیع بسته‌های امنیت غذایی تا پایان سال اظهار کرد: مطابق برنامه‌ریزی انجام شده قرار بود امسال در ٤ نوبت بسته حمایت غذایی داشته باشیم که بسته سوم آن پایان دی‌ماه و بسته چهارم پایان اسفندماه سال‌جاری توزیع می‌شود. به گزارش افکارنیوز، وی ادامه داد: بودجه این اقدام تأمین شده و ما کماکان در حال شناسایی طبقات پایین برای توزیع این بسته‌ها هستیم.

یک درخواست بودجه‌ای برای دارو

رئیس سازمان غذا و دارو ضمن تشریح جزئیات بودجه دارویی در سال ۹٤، کاهش نیافتن بودجه حمایتی از بیماران را خواستار شد.

رسول دیناروند در گفت‌وگو با ایسنا، در تشریح جزئیات بودجه سال ۹٤ حوزه غذا و دارو با بیان اینکه بودجه سازمان غذا و دارو که برای فعالیت‌های خود سازمان است، به نسبت مناسب دیده شده است و ما در سال ۹٤ نسبت به سال ۹۳ افزایش بودجه داریم.

انتقاد از کمبود تخت روان‌پزشکی در کشور

رئیس انجمن روان‌پزشکان ایران با انتقاد از کمبود تخت روان‌پزشکی، گفت: روان‌پزشکی به عنوان یک شاخه ضروری پزشکی و شاخه‌ای که ۲۵ درصد مردم کشور به آن نیازمند هستند، هنوز شناخته نشده است. سید احمد جلیلی با اشاره به اینکه در شهرستان‌ها، کمبود تخت روان‌پزشکی به مراتب از شهرهای بزرگ بیشتر است، افزود: برای برطرف کردن کمبود تخت‌های روان‌پزشکی برنامه‌هایی وجود دارد که متأسفانه اجرا نمی‌شود.

معاون ساماندهی وزارت ورزش و جوانان در همایش سبک زندگی اعلام کرد

بنیان خانواده و ازدواج در بحران

■ سالانه ۴۰ هزار زن و مرد مطلقه به جامعه اضافه می‌شود

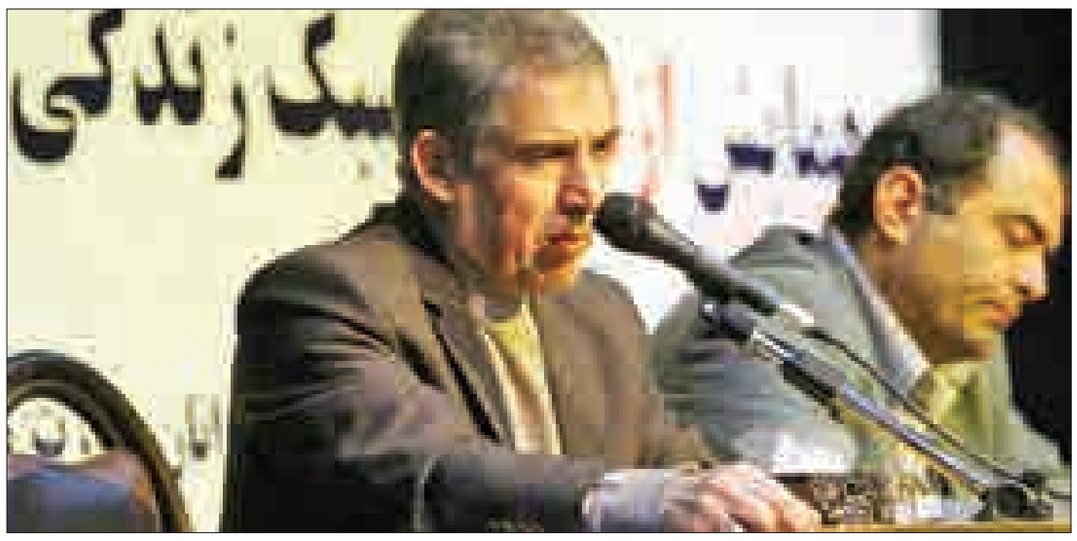

در شرایط کنونی ایران، خانواده و ازدواج دچار بحران جدی شده است در این زمینه جامعه‌شناسان معتقدند خانواده کارکردهای اصلی خود را از دست داده است.

معاون ساماندهی وزارت ورزش و جوانان با بیان این مطلب در همایش ازدواج و سبک زندگی اسلامی گفت: انگیزه، مشکلات همسریابی، نگرانی، آموزش‌های همسران بعد از ازدواج، جدایی و طلاق، ۷ ساله‌ای است که در ایران در مورد خانواده مطرح است و دولت در خصوص آن برنامه‌ریزی می‌کند.

۱۱ میلیون جوان در سن ازدواج داریم

محمود گلزاری در توضیح این ۷ مسأله اظهار کرد: در کشور ۱۱ میلیون جوان در سن ازدواج داریم که نصف این تعداد در سن ازدواج هستند اما مجردند این افراد انگیزه ازدواج ندارند.

***مشکل اشتغال جوانان ۱۰ درصد بیش از میانگین بیکاری در کشور است**

وی مشکلات اقتصادی و اشتغال را از جمله مواردی دانست که در انگیزه جوانان برای ازدواج مؤثر است و در این باره گفت: مشکل اشتغال جوانان ۱۰ درصد بیش از میانگین بیکاری در کشور است و با وجود ۱۲ درصد بیکاری در کشور یک‌چهارم جوانان بیکار هستند.

گلزاری با بیان اینکه مشکلات فرهنگی و اقتصادی باعث بی‌رغبتی جوانان به امر ازدواج شده است، بیان کرد: هر چه میزان تحصیلات بیشتر می‌شود رابطه آن با بیکاری هم بیشتر می‌شود.

از سوی دیگر جوانان به دلیل اینکه ازدواج را یک مسئولیت سخت می‌دانند دوست ندارند آزادی خود را از دست بدهند و برخی هم از ازدواج می‌ترسند.

وی در مورد مشکلات همسریابی ادامه داد: یک عده از جوانان انگیزه ازدواج دارند اما فرد مقابل خود را پیدا نمی‌کنند تعداد این افراد در دختران بیشتر است که از آن به عنوان «تجرد ناخواسته» و تجرد قطعی نام برده می‌شود.

۳۰ درصد افراد متأهل در زمینه زناشویی مشکل دارند

گلزاری بر آموزش همسران بعد از ازدواج هم تأکید کرد و گفت: ۳۰ درصد افراد متأهل در زمینه زناشویی مشکل دارند بنابراین لازم است از مشاوره‌های بعد از ناسازگاری و اختلاف استفاده کنند.

سالانه ٤۰ هزار زن و مرد مطلقه به جامعه اضافه می‌شود

وی ادامه داد: هر سال ۱٦۰ هزار نفر رویداد ازدواج در کشور داریم که یک‌چهارم آن به طلاق می‌انجامد یعنی سالی ٤۰ هزار نفر مطلقه (مرد و زن) به جامعه اضافه می‌شود. که ۷۹ درصد این افراد زیر سن ۳۰ سال هستند و این یک معضل بزرگ اجتماعی است.

وی با بیان اینکه آگاه‌سازی جوانان و آموزش به آنها مهمترین برنامه در همسرگزینی و انتخاب همسر مناسب است، افزود: امروزه فعالیت برخی از سایت‌ها و تشکل‌های همسریابی که بدون داشتن علم در این زمینه اقدام به ایجاد پیوند بین زوج‌ها می‌کنند مشکلات عدیده‌ای را به وجود آورده است.

گلزاری همچنین افزایش مشاوران و افرادی که در زمینه‌های ازدواج اقدام به مشاوره می‌کنند بدون داشتن اطلاعات علمی در این زمینه را از دیگر مشکلات حوزه ازدواج در کشور عنوان کرد.

وی با بیان اینکه آموزش همسران بعد از ازدواج ضروری است گفت: باید افراد در زمینه‌های مختلف با استفاده از نظر کارشناسان خبره مسائل و مشکلات خود در زمینه قبل از ازدواج و پس از آن را حل کنند.

راه‌اندازی سایت همسرگزینی «واسطه‌های ازدواج»

معاون ساماندهی امور جوانان وزارت ورزش و جوانان همچنین از راه‌اندازی سایت همسرگزینی با نام واسطه‌های ازدواج در کشور در راستای ارائه مشاوره ازدواج خبر داد.

گلزاری با بیان اینکه ازدواج یک انگیزه فطری است که انسان به آن گرایش دارد و آن باعث آرامش دل‌ها می‌شود، اظهار کرد: باید ازدواج، سالم بوده و نتیجه مطلوبی را داشته باشد.

۱۷ مورد از ۱۰۰ ازدواج در همدان در مرحله گسستگی قرار دارد

وی با بیان اینکه سرنوشت ازدواج‌ها بعد از مرحله عقد در ۳ مسیر گسستگی، آشفتگی و بالندگی است، گفت: ۱۷ مورد از ۱۰۰ ازدواج در همدان در مرحله گسستگی قرار دارد. ۵۰ درصد از آنها نیز در مرحله آشفتگی هستند.

گلزاری با اشاره به ۲۰ درصد از ازدواج‌ها به طلاق می‌انجامد، افزود: ۳۰ درصد از ازدواج‌ها مسیر خوبی داشته و ۵۰ درصد از آنها نیز در مرحله آشفتگی هستند.

وی دلیل آشفتگی بسیاری از خانواده‌ها را در ۳ عنوان خلاصه و بیان کرد: متأسفانه افراد در بسیاری از ازدواج‌ها انتخاب همسر مناسب، مراقبت و آموزش مداوم و مشاوره به‌موقع ضرورت را رعایت نمی‌کنند در صورتی که باید پس از مرحله عقد این ۳ موضوع مورد توجه باشد.

گلزاری با اشاره به آسیب‌پذیر بودن شخصیت برخی از افراد گفت: باید انتخاب همسر چنین افرادی درست و در مرحله آموزش مداوم و مشاوره باشد.

معاون ساماندهی امور جوانان وزارت ورزش و جوانان با بیان اینکه باید ملاک‌های انتخاب همسر خوب را مورد توجه قرار داد، افزود: افرادی که گرفتار اعتیاد، بدبینی، خشونت، انحرافات اخلاقی و... هستند گزینه خوبی برای ازدواج نبوده و نیستند.

وی با اشاره به اهمیت سالم بودن و هماهنگ بودن مقوله ازدواج، گفت: سالم بودن یعنی فرد باید مشخصه‌های سلامت جسمی، روانی، اخلاقی، جنسی، خانوادگی، دینی و... را داشته و بتواند هماهنگی در تحصیلات، فرهنگ، سطح اجتماعی، اقتصادی و سیاسی را کسب کند.

گلزاری با بیان اینکه در مقوله ازدواج باید دختر و پسر همدیگر را قبول داشته باشند، افزود: باید خانواده و مشاوره نیز تأکید به انتخاب زوجین کنند و انتخابات همسر در عین حال که احساسی است باید کاملاً عقلانی باشد.

وی با تأکید به تحقیقات، گفت‌وگوها و آزمون‌ها در راستای رسیدن به ازدواج سالم و هماهنگ، گفت: هنوز ۹۰ درصد از ازدواج‌ها در ایران سنتی است و باید انتخاب‌ها درست و با مشاوره انجام شود.

معاون ساماندهی امور جوانان وزارت ورزش و جوانان با بیان اینکه باید معرفی جوانان برای ازدواج از سوی بزرگترها انجام شود، عنوان کرد: دانشگاه عرصه خوبی برای ازدواج است که البته شرط موفقیت آن در جریان امور بودن خانواده‌ها و استفاده از مشاوره خواهد بود.

وی در توصیه به مسئولان بیان کرد: باید در ادارات سعی بر رواج سنت حسنه ازدواج آسان در میان مجردها شود.

ویژگی‌های یک همسر مطلوب

مدیرکل دفتر برنامه‌ریزی ازدواج و تعالی خانواده وزارت ورزش و جوانان با بیان اینکه متأسفانه هیچ کس به دختران و پسران ما آموزش نمی‌دهد که زندگی زناشویی با چه هدفی تشکیل می‌شود، خواستار توجه به رفع این مشکل شد.

بهمن بهمنی با بیان اینکه انتخاب همسر از مقولات مهم زندگی هر فرد است، افزود: نیاز به تغذیه، حفاظت و التیام در زمینه‌های مختلف جسمی، معنوی، روانی و... در درون خانواده‌ها باید مورد توجه باشد.

وی با اشاره به نقش مهم خانواده‌ها، خاطرنشان کرد: وجود خانواده به عنوان درمانگر هر یک از اعضاء مهم بوده تا بتوانند به رشد خود رسیده و در صورت بروز مشکل التیام‌بخش باشد.

مدیرکل دفتر برنامه‌ریزی ازدواج و تعالی خانواده وزارت ورزش و جوانان با اشاره به وجود خانواده‌های مختلف، عنوان کرد: برخی از خانواده‌ها تنها حکم سرپناه را دارند بدین معنا که افراد، صبح از خانه بیرون رفته و فقط برای شب به منزل برمی‌گردند.

وی با اهمیت به تغذیه روان آدمی، افزود: فرد با داشتن حریم و حرمت به روان سالم می‌رسد و اگر خانواده‌ای نتواند حریم و حرمت را به اعضای خود هدیه دهد نسبت به آن اعضا نارس است.

بهمنی با بیان اینکه همه ما به خانواده سالم نیاز داریم تا همه‌جانبه رشد پیدا کنیم، گفت: جوانان باید همسری که شریک زندگی بوده و مناسب است را برای ازدواج انتخاب کنند.

وی با اشاره به تفاوت‌های زوجین، گفت: ازدواج متأثر از فرهنگ، ارزش‌ها، باورها، سطح هوش، سن و نوع نگاه به آموزه‌های دینی و باورهای مذهبی است که باید مورد توجه باشد.

مدیرکل دفتر برنامه‌ریزی ازدواج و تعالی خانواده وزارت ورزش و جوانان با بیان اینکه سن، شاخص رشد و عدد تقریبی در ازدواج است و فرمول واحدی ندارد، اظهار کرد: شرط سن در ازدواج همیشه لازم نبوده و همیشه نیز درست نیست.

وی با اشاره به خانواده‌های پایدار و متعالی، گفت: هر خانواده پایداری لزوماً متعالی نیست و اگر خانواده‌ای در شرایط خود باقی می‌ماند و رشد اعضای خانواده را تأمین می‌کند کافی نخواهد بود.

بهمنی با بیان اینکه خانواده متعالی یعنی وجود ارتباط با هستی اجتماعی و مفهوم کلی انسانیت، ادامه داد: تلقی از عشق شبیه تملک است و اگر تصاحب و تملک در عشق باشد ازدواج را به خطر می‌اندازد.

وی ادامه داد: کسانی که در این شرایط ازدواج می‌کنند اگر آداب همسرداری را رعایت کنند ازدواج آنها تبدیل به عشق می‌شود.

مدیرکل دفتر برنامه‌ریزی ازدواج و تعالی خانواده وزارت ورزش و جوانان با بیان اینکه نقطه مقابل عشق، تنفر نیست، افزود: شیفتگی وقتی ایجاد می‌شود که ۲ فرد بر اساس شباهت به هم نزدیک باشند و بعد از روابط صمیمانه نیز متوجه اشتباه خود می‌شوند.

وی با بیان اینکه آداب زندگی زناشویی باید توسط زن و مرد رعایت شود، افزود: تصویری که ما از همسر داریم باید اصلاح شود که این امر نیاز به آموزش دارد.

مدیرکل دفتر برنامه‌ریزی ازدواج و تعالی خانواده وزارت ورزش و جوانان در پایان با بیان اینکه متأسفانه هیچ کس به دختران و پسران ما آموزش نمی‌دهد که زندگی زناشویی چه چیزی است، خواستار توجه به رفع این مشکل شد.

امیدهای تازه برای حل مشکل مسکن و ازدواج

مدیرکل ساماندهی امور جوانان وزارت ورزش و جوانان با بیان اینکه تخصیص یک درصد از بودجه دستگاه‌های اجرایی به حوزه جوانان در لایحه بودجه سال ۹٤ دیده نشده است، گفت: البته ۲ تبصره ۱٦ و ۲۱ در این لایحه پیش‌بینی شده است که اختصاص به مسکن، ازدواج و اشتغال جوانان دارد.

جعفر سطوتی در گفت‌وگو با ایسنا، افزود: تبصره‌های ۱٦ و ۲۱ لایحه بودجه سال ۹٤ به وام‌های ازدواج، قرض‌الحسنه، مسکن زوجین جوان و اقشار کم‌درآمد و ضعیف نیز توجه دارد که تصویب این تبصره‌ها می‌تواند در کاهش مشکلات جوانان مؤثر باشد.

وی در پاسخ به این پرسش که آیا تصویب تبصره‌های ۱٦ و ۲۱ باعث افزایش میزان وام ازدواج در سال‌های آینده می‌شود، گفت: تعداد وام‌گیرندگان و متقاضیان دریافت وام ازدواج قابل پیش‌بینی نیست. بنابراین نمی‌توان درباره افزایش میزان وام ازدواج نظر قطعی داد البته معمولاً مقدار وام هر سال نسبت به سال پیش افزایش می‌یابد.

سطوتی خاطرنشان کرد: امیدواریم نمایندگان مجلس هنگام تصویب لایحه بودجه ثابت کنند که به نفع جوانان کار می‌کنند و اعتبارات تبصره ۱٦ و ۲۱ را نه‌تنها کاهش ندهند، بلکه در صورت امکان افزایش دهند. مدیرکل ساماندهی امور جوانان وزارت ورزش و جوانان اظهار کرد: دریافت وام از طریق سامانه جامع طراحی شده امکان‌پذیر است و توسط بانک‌های عامل به جوانان داده می‌شود. وام ازدواج از سپرده‌های قرض‌الحسنه مردم تأمین می‌شود. هرچقدر سپرده‌ها بیشتر باشد به تعداد بیشتری از جوانان می‌توان وام ازدواج داد.

چراغ هشدار «ام‌اس» در همدان روشن شد

براساس آمارها، میزان ابتلا به بیماری «ام‌اس» در استان همدان در حال افزایش است که این مهم همدان را به یکی از ۲ استان پرشیوع کشور در ابتلا به این بیماری تبدیل کرده است.

محمدصادق زهدی، مدیر عامل انجمن بیماران «ام‌اس» استان همدان گفت: همدان و اصفهان، استان‌های پرشیوع کشور در ابتلای افراد به بیماری «ام‌اس» هستند.

وی با بیان اینکه روند ابتلا به بیماری «ام‌اس» در همدان سیر افزایشی دارد اظهار کرد: علت اصلی بروز این بیماری نامشخص بوده و به این دلیل تاکنون درمان قطعی برای آن یافت نشده است.

زهدی در گفت‌وگو با ایرنا ادامه داد: بیشتر مبتلایان به این بیماری در همدان در سن ۲۰ تا ٤۰ سال قرار دارند و ٦۷ درصد مبتلایان را هم خانم‌ها تشکیل می‌دهند.

وی با اشاره به برخی از علایم اولیه این بیماری بیان کرد: تاری دید، اختلال حرکتی، خستگی، کاهش کنترل ادرار، بی‌اشتهایی، گوشه‌گیری و افسردگی از جمله علایم اولیه ابتلا به این بیماری در افراد است.

زهدی با بیان اینکه از سال گذشته ۲۵۰ نفر به تعداد اعضای انجمن افزوده شده است خاطرنشان کرد: تاکنون هزار و ۲۰۰ بیمار مبتلا به «ام‌اس» در این انجمن عضو شده‌اند در حالی که تعداد مبتلایان در استان بیشتر از این تعداد است که بیشتر آنها بدون مراجعه به این انجمن برای درمان اقدام می‌کنند.

وی ادامه داد: ایجاد مرکز توانبخشی به بیماران «ام‌اس» از مهمترین نیازهای این استان است؛ زیرا بیشتر این بیماران پس از مدتی دچار معلولیت شده و هیچ مرکزی حاضر به نگهداری از این افراد نیست.

زهدی با استمداد از خیرین استان برای کمک‌رسانی و حل مشکلات این بیماران گفت: راه‌اندازی مرکز توانبخشی می‌تواند به حل بسیاری از مشکلات این بیماران که هم اکنون خانه‌نشین شده‌اند کمک کند.

«ام‌اس» نوعی بیماری است که سیستم ایمنی به اشتباه به بدن خود فرد حمله می‌کند. در بیماری «ام‌اس» این حمله به بافت چربی درون مغز انجام و نقاط مختلفی را درگیر می‌کند؛ بنابراین علایم بیماری با توجه به ناحیه‌ای که درگیر می‌شود می‌تواند شامل علایم بینایی، حرکتی و حسی باشد

دانشگاه

آغاز ثبت‌نام کارشناسی‌ارشد دوره‌های فراگیر

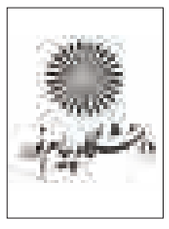

ثبت‌نام کارشناسی‌ارشد دوره‌های فراگیر پیام‌نور از ۲۱ دی‌ماه آغاز می‌شود و یکشنبه ۲۸ دی‌ماه پایان می‌پذیرد. ثبت‌نام برای شرکت در آزمون کارشناسی‌ارشد دوره‌های فراگیر سال ۹٤ دانشگاه پیام‌نور از روز یکشنبه ۲۱ دی‌ماه از طریق سایت سازمان سنجش آغاز می‌شود و یکشنبه ۲۸ دی‌ماه پایان می‌پذیرد. تمام داوطلبان باید در این مدت پس از مطالعه دفترچه راهنما که بر روی سایت سازمان سنجش قرار می‌گیرد در صورت واجد شرایط بودن نسبت به فراهم کردن اطلاعات خود اقدام کرده و سپس هزینه را به صورت اینترنتی پرداخت کنند. به گزارش فارس، داوطلبان باید به وسیله کارت‌های عضو شبکه شتاب که پرداخت الکترونیکی آن فعال است ٦۰۰ هزار ریال برای ثبت‌نام واریز کنند. گفتنی است آزمون کارشناسی‌ارشد دوره‌های فراگیر ۹٤ دانشگاه پیام نور جمعه ٤ اردیبهشت‌ماه سال ۹٤ در حوزه‌های امتحانی مربوط برگزار می‌شود.

نکته

درمان سنگ کلیه را جدی بگیرید

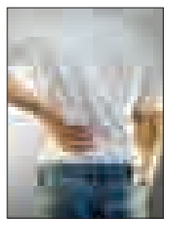

درمان سنگ کلیه را باید جدی گرفت، زیرا در طولانی مدت موجب از بین رفتن بافت کلیه می‌شود، از این رو نباید آن را بی‌اهمیت دانست.

یک متخصص داخلی گفت: زمانی شما دچار سنگ کلیه می‌شوید که توازن آب، نمک، موادمعدنی و سایر عناصر درون ادرار به‌هم می‌ریزد. شایع‌ترین دلیل ابتلا به سنگ کلیه کم نوشیدن آب است. سعی کنید مقدار کافی آب بنوشید. این مقدار معمولاً بین ۸ تا ۱۰ لیوان در روز است، سنگ کلیه بعضی از اوقات ارثی و ژنتیکی است؛ افرادی که در خانواده خود موردی داشته باشند بیشتر در خطر ابتلا هستند.

به گزارش ایسنا، بابک رضایی با اشاره به انواع سنگ کلیه، اظهار کرد: سنگ‌های کلیه انواع مختلفی داند که می‌توان به سنگ‌های کلسیمی، سنگ‌های اسیداوریکی و سیستینی اشاره کرد که نوع سوم نسبت به ۲ نوع دیگر سخت‌تر درمان می‌شود، به همین دلیل درمان با توجه به نوع سنگ در افراد مختلف متفاوت است.

بهداشت

مصمم به اجرای پزشک خانواده هستیم

مدل کشوری اجرای برنامه پزشک خانواده ایجاد پایگاه‌های سلامت در قالب جمعیت تحت پوشش ۱۲ هزار و ۵۰۰ نفری و به‌کارگیری کارشناس سلامت است.

وزیر بهداشت، درمان و آموزش پزشکی گفت: هدف قانون‌گذار از اجرای برنامه پزشک خانواده، شکل‌گیری نظام ارجاع در کشور، دسترسی بیشتر مردم به خدمات بهداشتی و درمانی، کاهش هزینه‌های سلامت و توجه جدی به بهداشت و اجرای دقیق راهنماهای بالینی است.

سید حسن هاشمی با تأکید بر اینکه ما بیشتر از همه مصمم به اجرای برنامه پزشک خانواده هستیم، خطاب به رؤسای دانشگاه‌ها و دانشکده‌های علوم پزشکی مستقر در استان فارس و مازندران اظهار کرد: به جای اجبار در برخی از بخش‌های این برنامه، باید از اهرم‌های تشویقی استفاده کنیم.

به گزارش ایسنا، هاشمی در ادامه از بهره‌برداری ۹۷ بیمارستان در ٦ ماه آینده خبر داد و گفت: برای راه‌اندازی این بیمارستان‌ها نیاز به ۱٤ هزار و ۵۰۰ نفر نیروی انسانی داریم.

نیش و نوش

وطن امروز: سخنگوی دولت: افزایش قیمت‌ها ادامه دارد

ممنون ار صراحت بیانتون! ما که حرفی نزدیم!

کیهان: عمل به وعده اقتصادی شاید وقتی دیگر!

شما همچنان مشغول افزایش قیمت‌ها باشید عمل به وعده‌هارو بی‌خیال!

جام جم: پزشک خانواده در سایه طرح تحول سلامت

همین که در سایه‌اس نشون میده واقعاً اجرایی میشه!

خراسان: سال‌هاست اقتصاد به سیاست داخلی و خارجی یارانه می‌دهد

جداً؟! سیاسیون‌رو چه به یارانه!

اطلاعات: وزارت بهداشت: منتظر گزارش شورای عالی امنیت ملی درباره پارازیت‌ها هستیم

امیدواریم با صداقت نتایج اعلام بشه!

جمهوری اسلامی: وزیر اقتصاد: نظام مالی معضل اساسی اقتصاد ایران است

بدون شرح!

هدف و اقتصاد: کاهش نرخ تورم به معنای کاهش قیمت‌ها نیست

اینجاست که باید گفت: زهی خیال باطل!

هدف و اقتصاد: تعیین تکلیف مؤسسات مالی غیرمجاز تا پایان سال

یعنی تا قبل از پایان سال مجازن!

هدف و اقتصاد: تولید نفت ایران کاهش نمی‌یابد

قیمتش که کاهش پیدا می‌کنه!!

ایسنا: قائم‌مقام بانک مرکزی: دلیلی ندارد که بانک‌ها به همه درخواست‌ها پاسخ مثبت دهند

فقط به درخواست بعضی‌ها جواب بدن کافیه!

ایسنا: خودروسازان ایرانی از چشم‌بادامی‌ها عقب ماندند

این چشم بادومی‌ها خیلی وقته موتور توسعه‌شون به حرکت دراومده!

تابناک: قاچاق بیش از ۱۰ هزار تنی چای

به چای هم رحم نمی‌کنن!

معارف

آخرت‌گرایی از دیدگاه نهج‌البلاغه

احمد حبیبیان

پیش از این گفتیم که مرگ برای برخی از انسان‌ها ناگوار است. در اینجا امیرالمؤمنین(ع) مرگ را برای دنیاطلبان و غافلان از آخرت این گونه توصیف می‌کنند:

۱- مرگ تمام لذت‌های دنیوی را ویران می‌کند و اجازه نمی‌دهد که عیاشان به عیش و لذت خود ادامه دهند.

۲- هواها و خواسته‌های لذت‌بخش و آرزوهای شیرین، همه و همه روشنایی خود را به تاریکی، و برق و شفافیت خود را به تیرگی می‌سپارند. یعنی با ورود مرگ خواسته‌ها و آرزوها متوقف می‌شود.

۳- مرگ موجب می‌شود که فکر و اندیشه انسان از کار بیفتد؛ یعنی نتواند از هوش خود در جهت تأمین خواسته‌های دنیوی استفاده کند.

٤- چهره مرگ برای انسان دنیادوست بسیار کریه و نفرت‌آور است.

"فیوشک اَن یغشاکُم دواجی ظُلَلِه، و احتلامُ عِلَه، و حنادِسِ غَمراته، و غواشی سکراتِه و الیم ارهاقِه، و دُجوُّ اطباقه و جُشوبةُ مذاقِه، فَکَاَنَّ قداَتاکم بغتةً، فاشکَتَ نَجیَّکم، و فرّقندیَکمُ، وعَقّی آثارَکم و عَطَّل دیارکم، و بَعَثَ ورّاثَکُم، یَقتسِمون ترائکم بینَ حَمیم خاصٍّ لَم یَنفَع و قریبِ محزون لَم یَمنَع، آخر شامِتٍ لَم یجزَع" (خطبّه ۲۳۰).

(پس بزودی تاریکی‌های سایه‌ها و شدت دردها و ظلمت شدید دشواری‌ها وتیرگی هوش‌ها و دردناکی جان‌گرفتنش، و تاریکی پرده‌های متراکمش و ناگواری طعمش بر شما احاطه یابد. گویی ناگهان به سراغ شما آمده و نجواکنان شما را خاموش ساخت است. و نشانه‌هاتان را محو و خانه‌هاتان را بی‌صاحب رها کرده و وارثانتان را برانگیخته است که میراثتان را میان دوستی خاص که سودی نمی‌بخشد و خویشاوند ومسکینی نمی‌تواند مانع مرگتان شود. و خرسندی که از مرگتان نمی‌نالد قسمت کنند).

وقتی مرگ سراغ انسان وابسته به دنیا می‌آید عذاب‌های این مرده نگون‌بخت به صورت تصاعدی و افزاینده خواهد بود.

در مرحله اول: تاریکی‌ها و ظلمت‌هایی است که احساس می‌کند و آنگاه دردها به سراغش می‌آیند و هر لحظه بر این دردها افزوده می‌شود.

و در مرحله بعد دچار دشواری در پی دشواری (که اصلاً قابل توصیف نیستند) می‌گردد.

و آنقدر این سختی‌ها بر او فشار می‌آورد که او دچار بیهوشی می‌شود، امّا این بیهوشی چندان دوامی نمی‌یابد و آنگاه احساس می‌کند که جان شیرینش را با شدیدترین وضع از بدنش می‌گیرند به گونه‌ای که گویی تمام رگ‌های او را با قلّاب‌هایی محکم یک جا می‌کشند. تاریکی بار دیگر به سراغش می‌آید و هر لحظه غلظت آن افزوده می‌شود. مرگ آن چنان بر انسان وارد می‌شود که گویی بیش از یک لحظه نبوده است در پی این لحظه ناگهانی است مبتلای به مرگ، ابتدا زبانش از گفتار فرد می‌ماند. دیگر مشاور و دوستی نیست که با او درد دل کند.

همه نام‌ها و نشان‌ها و امتیازات دنیوی از او گرفته می‌شود. هر چه داشت نصیب وارثانش می‌گردد و آنها هم که دست کمی از این مرده بدبخت ندارند میراث او را مانند طعمه‌ای که نصیب گرگان گرسنه شده است، بین خودشان تکه تکه و تقسیم می‌کنند.

پیام تاریخ، تمدن و فرهنگ مادستان
The Message Of Madestan's History & Civilization & Culture
روزنامه همدان پیام
۱۰
سه‌شنبه ● ۱۶ دی‌ماه ۱۳۹۳ ● شماره ۲۲۵۶
اقتصاد
eghtesad@hamedanpayam.com

مسکن مهر مشکل مالی ندارد

رئیس کل بانک مرکزی گفت: مشـــکلی در تأمین مالی مسکن مهر نداریم و طولانی شدن زمان تکمیل این پروژه به مســـائل مالی ارتباط ندارد. ولی‌ا... ســـیف در پاسخ به سؤال خبرنگاران که پرســـیدند "ابتدای فعالیت دولت یازدهم پیشرفت مسکن مهر ۷۰ درصد و به تازگی ۸۳ درصد اعلام شد، اما جدیداً معاون وزیر راه اعلام کرده که مسکن مهر تا سال ۹۷ تکمیل می‌شود، مشکل طولانی شدن زمان تکمیل مسکن مهر چیست؟" اظهار کرد: واقعیت این است که پیشرفت فیزیکی مســـکن مهر به وزارت راه و شهرسازی ارتباط دارد و بانک مرکزی فقط مدل تأمین مالی را تنظیم کرده است.

تقاضای نعمت‌زاده از مردم

لوازم خانگی ایرانی بخرید

وزیر صنعت، معدن وتجارت با اشـــاره به رشد ۳۰ درصدی تولید لوازم خانگی در طول ۹ ماهه امسال نسبت به سال گذشته، گفت: محصولات لوازم خانگی از لحاظ کمی وکیفی رشد داشـــته است و مردم هم با خرید کالای ایرانی به این صنعت کمک کنند. به گزارش خبرگزاری دولت، محمدرضا نعمت‌زاده تأکید کرد: از همه اقشار جامعه تقاضا دارم ضمن بازدید از نمایشگاه لوازم خانگی و آشـــنایی بیشـــتر با توانمندی‌های صنعتگران و تولیدکنندگان کشورمان با خرید اجناس ایرانی آنان را هرچه بیشتر حمایت کنند.

خبـر

راه‌های روستایی همدان، ٤٠ میلیارد تومان اعتبار می‌خواهند

۷۷ درصد راه‌های روســـتایی همدان آســـفالت است اما برای آسفالت تمامی راه‌های روستایی استان ٤٠ میلیارد تومان نیاز است.

مدیرکل راه و شهرسازی استان همدان با بیان این مطلب، گفت: در اســـتان همدان ۵ هزار و ۱۱۱ کیلومتر راه وجود دارد که از این میزان ۸۵ کیلومتـــر آزادراه، ۵۵٦ کیلومتر بزرگـــراه، ۳٤٤ کیلومتر راه اصلی، ۷٦٦ کیلومتر راه فرعی و ۳ هزار و ۳٦٠ کیلومتر راه روستایی است.

محمد رودباری در گفت‌وگو با تسنیم، افزود: ۲ هزار و ۵۹۰ کیلومتر راه روستایی آسفالته بوده و ۷۷۰ کیلومتر راه شنی و خاکی است.

وی با اشاره بر اینکه به طور متوسط برای آسفالت هر کیلومتر راه روســـتایی ٤٠٠ میلیون تومان هزینه می‌شود، بیان کرد: از این رو برای بهسازی و آسفالت راه‌های روستایی دارای ۲۰ خانوار و به بالای استان همدان نزدیک به ٤٠ میلیارد تومان اعتبار نیاز است.

مدیرکل راه و شهرســـازی اســـتان اظهار کرد: به هر میزان که در این زمینه اعتبار تخصیص یابد تلاش می‌کنیم تا به ســـرعت راه‌های روســـتایی آسفالت شده و پرونده آسفالت راه‌های روستایی دارای ۲۰ خانوار و به بالا بسته شود.

راه‌آهن همدان- تهران سال آینده به بهره‌برداری می‌رسد

ریل‌گذاری راه‌آهن همدان- تهران ۲۷ درصد پیشرفت فیزیکی دارد و مدیرکل راه و شهرســـازی استان همدان پیش‌بینی می‌کند این پروژه در سال ۹٤ افتتاح شود.

راه‌آهن همدان- تهـــران ۲٦۷ کیلومتر طول دارد و در حال حاضر رونـــد ریل‌گذاری آغاز شـــده و تاکنون ۷۸ کیلومتـــر از این راه‌آهن ریل‌گذاری شده است. در حال حاضر زیرسازی این پروژه ۹۵ درصد و ریل‌گذاری ۲۷ درصد پیشـــرفت فیزیکی دارد و این پروژه تا پایان سال ۹۲ نزدیک به ۲۵۰ میلیارد تومان اعتبار هزینه شده است.

مدیرکل راه و شهرسازی استان در این باره بیان کرد: برای اتمام پروژه راه‌آهن همدان- تهران به ٤٥٠ میلیارد تومان اعتبار دیگر نیاز است.

محمد رودباری افزود: بزودی فاینانس چین اجرایی شـــده و ریل موردنیاز کشـــور تأمین می‌شـــود که وزارت راه و شهرسازی راه‌آهن همدان- تهران را برای تأمین ریل در اولویت قرار داده است.

وی در گفت‌وگو با تسنیم، با تصریح بر اینکه باید عملیات اجرایی ایستگاه‌های راه‌آهن همدان- تهران همزمان با راه‌آهن به اتمام برسد، گفت: در هفته آینده نیز جلسه‌ای در استان به منظور تعیین تکلیف و جانمایی ایستگاه راه‌آهن همدان- تهران برگزار می‌شود.

اجماع نانوشته در مخالفت با افزایش ۱۴ درصدی حقوق کارمندان

پس از اعلام رئیس جمهور مبنی بر افزایش ١٤ درصدی حقـــوق کارمندان در بودجه سال ۹٤، اجماعی از سوی نمایندگان مجلس، اقتصاد دان‌ها و همچنین نمایندگان کارگران در مخالفت بـــا این میزان افزایش حقوق برای سال آینده صورت گرفت.

حسن روحانی، رئیس جمهور کشورمان هنگام ارائـــه لایحه بودجه ســـال آینده به مجلس میـــزان افزایش حقـــوق کارمندان دولت در ســـال آینـــده را ١٤ درصد اعلام کرد و گفت: با توجه به اینکه متوسط تورم سال آینده ١٤ درصد است، افزایش حقوق کارمندان نیز به همین میزان است.

همچنین محمدباقر نوبخت، سخنگوی دولت با بیـــان محدودیت‌های منابع دولت اظهـــار کرد: مـــا دلمـــان می‌خواهد حقوق کارکنان را تـــا ۵۰ درصد افزایش دهیم، اما محدودیت منابع این اجازه را به ما نمی‌دهد.

نوبخت گفت: در حال حاضر با توجه به این‌که تورم نقطه به نقطه حدود ۱۳ درصد و تورم ســـالانه حدود ۱۷ درصد اســـت و پیش‌بینی می‌کنیم متوسط تورم در سال آینده به حدود ١٤ درصد برسد، بنابراین افزایش حقوق کارکنان که باید طبق قانون به اندازه تورم باشد تا حدود ١٤ درصد منطقی است.

مدت زمان زیادی از ارائه لایحه بودجه به مجلس نگذشته بود که غلامرضا کاتب، سخنگوی کمیسیون برنامه و بودجه مجلس شورای اســـلامی اعلام کرد: مجلس، میزان افزایش حقـــوق کارکنان دولت را در لایحه بودجه ۹٤، به دســـت‌کم ۱۷ درصد افزایش می‌دهد. انقباضی دیده شـــدن بودجه سال ۱۳۹٤ نبایـــد بهانه‌ای بـــرای جلوگیری از افزایش حقوق کارکنان دولت باشد.

وی در خصـــوص میزان افزایش حقوق کارمندان نیز گفت: بر اساس قانون افزایش حقوق کارمندان باید به اندازه تورم باشد. در حال حاضر تورم ۱۷ درصد است و بودجه جاری برای پرداخـــت حقوق کارمندان نیز نزدیک به ۱۷ درصد افزایش یافته است.

پیشنهاد نمایندگان ۲۰ درصد افزایش

سید شکرخدا موســـوی، دیگر نماینده مجلس شـــورای اســـلامی هم در این باره اظهار کـــرد: افزایـــش ١٤ درصدی حقوق کارمندان مـــورد رضایت نمایندگان مجلس نیســـت و پیشـــنهاد نماینـــدگان حدود ۲۰ درصد است.

همچنین جمشـــید جعفرپـــور، نماینده مـــردم لارســـتان در مجلس، با اشـــاره به پیشـــنهاد دولت بـــرای افزایـــش حقوق کارمنـــدان دولت در ســـال ۹٤ بیان کرد: دولت باید طرح افزایش حقوق کارمندان دولت را براساس قانون برنامه و بودجه به مجلس ارائه دهد.

وی بـــا تأکید بر اینکه باید لایحه بودجه به گونه‌ای از ســـوی دولت تنظیم شود که افزایش حقوق بتواند تـــورم را کنترل کند، گفت: باید به مقدار واقعی تورم توجه شود و میزان افزایش حقوق براســـاس آن تنظیم شود.

افزایش حقوق بر اساس نرخ تورم

در عین حال محمدقسیم عثمانی، عضو کمیسیون برنامه و بودجه مجلس گفته است: مطابق قانون حقوق کارمندان باید بر اساس نرخ تورم اعلام شده بانک مرکزی افزایش یابد.

این عضو کمیســـیون برنامـــه و بودجه مجلس معتقد اســـت، که معیشت کارمندان و بازنشســـتگان با همین حقوق فعلی دچار مشکل خواهد شد. اینکه بخواهیم انقباض را در حقوق کارمندان اعمال کنیم، هنر نیست. باید هزینه‌های غیرضرور را کاهش داد. زیرا این فشار بر مردم است و به صلاح نیست.

این در حالی اســـت که ایـــرج ندیمی، عضو کمیسیون اقتصادی مجلس با بین اینکه افزایش ١٤درصدی حقوق کارمندان در سال ۹٤ کافی نیست، گفته است، رویکرد ما در بررسی لایحه بودجه سال آینده ، منطبق بر واقعیت‌های اقتصـــادی و تحولات اقتصاد داخلـــی و پیرامونی و همچنیـــن رویکرد توســـعه‌ای خواهد بود. با توجه به شـــرایط نامناســـب معیشـــتی و اقتصادی این قشر، این رقم کافی نیســـت و به بودجه منطقی و حساب شده نیاز داریم و البته باید به اقتصاد مقاومتی هم توجه کنیم.

دستمزد حقوق بگیر به زندگی آسیب نرساند

قاسم عزیزی، عضو کمیسیون برنامه و بودجه مجلس نیـــز در این باره بیان کرد: برای اینکه کارکنان کمتر آســـیب ببینند و قدرت خریدشان خیلی پایین نباشد برای تأمین مایحتاج زندگی‌شان حداقل باید پا به پـــای نرخ تورم این افزایش را داشـــته باشـــند قوانین ذیربط هم اشاره شده ولی ســـال گذشـــته هم همین اتفـــاق افتاد که مجلـــس به هرحال یـــک درصدی علاوه بر پیشنهاد دولت به میزان افزایش حقوق کارکنان اضافه کرد.

از آنجایی که هر ســـاله افزایش حقوق کارمنـــدان و کارگران تفاوت چندانی با هم ندارد، نمایندگان کارگـــران نیز با فرض بر اینکه حقوق ســـال آینده آنها هم ١٤ درصد افزایش می یابـــد، اعلام مخالف کرده و در اجمـــاع نظری بیان کردند که حقوق ســـال آینده کارگران باید مطابق ســـبد معیشـــت آنها افزایش یابد و در این زمینه پیشنهادات مختلفی بیان کردند.

عقب ماندگـــی ۷۳ درصدی قدرت خرید کارگران

به گـــزارش تســـنیم، رئیـــس کارگروه تخصصی مزد وزارت کار با اشاره به اینکه اگر قرار است دستمزد کارگران افزایش یابد باید ۲۵ درصد روی حداقل دریافتی باشد، گفت: روش «مزد منصفانه و کار شایســـته» رئیس جمهور، برای تعیین دستمزد ۹٤ قابل اجراست.

توفیقی بـــا تأکید بر اینکـــه دولت باید کاهـــش ۷۳ درصدی قدرت خرید کارگران را ۳ ســـاله در دســـتمزد جبران کند، اظهار کرد: رئیـــس جمهور گفتمانی تحت عنوان "کار شایسته و مزد منصفانه" را مطرح کرده بود، همچنین مؤلفه‌ها و چگونگی تحقق این موضوع مهم و مدل جدید در تعیین دستمزد نیروی کار نیز روشن شده بود. انتظار داریم این مدل را برای سال ۹٤ عملیاتی کنند.

وی ادامـــه داد: هدف مـــا جبران کمبود سال‌های گذشته اســـت، چون در سال‌های اخیر فاصله سطوح مزدی با حداقل دستمزد کم شـــده و به همین دلیل جـــذب نیروی متخصص در بازار کار کاهش یافته اســـت. اگر نیروی متخصـــص و ماهر بداند حقوق و دستمزد مناسب دریافت می‌کند، بیشتر به سمت بازار کار جذب می‌شود، ضمن اینکه پایه ســـنوات اصولاً بـــه کارگر حداقل‌بگیر تعلق نمی‌گیرد کـــه آن را در قالب ماده ٤١ قانون کار قرار دهیم. با افزایش پایه سنوات، میل و رغبت به کار و بهره‌وری کارگران در سایر سطوح مزدی افزایش می‌یابد.

حقوق کارگران بر اساس تورم سبد معیشتی

علی خدایی درباره کاهش قدرت خرید مردم گفت: ما در سال ۹۲ شکایتی را داشتیم که دستمزد کارگران مطابق نرخ تورم تعیین نشده است. اما تفســـیر دولت و دیوان این بود که در ماده ٤١ قانون کار اشـــاره شـــده است که دستمزد با توجه به نرخ تورم تعیین شـــود و الزامی از ســـوی قانون برای اینکه مزد به اندازه نرخ تورم باشـــد وجود ندارد. این استدلالی بود که دولت و دیوان عدالت اداری در پاسخ به شکایت کارگران داشتند.

وی ادامه داد: به‌رغم میل باطنی کارگران در آن زمان موضوع را پذیرفتند. اما امســـال مطابق نظر خود دیوان قصد داریم دستمزد سال آینده کارگران را با توجه به نرخ تورم تعیین کنیم و تمرکز ما برای تعیین دستمزد ســـال آینده کارگران توجه به سبد معیشتی خانوار کارگری است.

خدایی با اشاره به اینکه تورم اعلامی از سوی مراکز رسمی اختلاف بسیاری با سبد معیشت خانوار کارگری دارد افزود: بیشترین ســـهم در ســـبد هزینه خانـــوار بخصوص شهرنشـــین مربوط به خوراکی‌هاســـت که تورم آن حدود ١٤ درصد در کمیته‌های مزد استان‌ها بر آورد شده است.

به گفته ایـــن نماینده، انتظار می‌رفت که دولت حقوق و دستمزد کارکنان را متناسب با نرخ تورم افزایش دهد. به همین دلیل باید کمترین افزایـــش حقوق کارکنان دولت ۱۷ درصد در نظر گرفته شود.

گفتنی اســـت که پیش از ایـــن و در ایام بودجه‌ای سال گذشـــته زمزمه های افزایش ۱۸ درصدی حقـــوق کارکنان هم مورد انتقاد مجلسیان قرار گرفت. به دلیل آنکه دولت نرخ تورم سال ۹۳ را کمتر از ۲۰ درصد پیش‌بینی کرده بود، رشـــد حدود ۱۸ درصدی حقوق کارکنان را منطقی نامید. ولی با این حال مجلس ۲ درصد به پیشنهاد دولت افزود و در نهایت حقوق کارکنان به ۲۰ درصد رسید.

گفت‌وگوهای یاد شده حاکی از آن است که اگرچه دولت با توجه به شرایط اقتصادی پیش رو از جمله کاهش قیمت نفت و دیگر نوسانات با کســـری نقدینگی روبه‌روست و کشـــور وضعیت اقتصادی خوبی ندارد. اما بایـــد بپذیرد که افزایـــش ١٤ درصدی مشـــکلات جامعه بزرگ کارکنان دولت و کارمندان را در سطح کشور افزایش خواهد داد و از کیفیت کارآیی دستگاه‌های اجرایی بیش از گذشته خواهد کاست. انتظار می‌رود نمایندگان مردم در خانه ملت، این موضوع را به صورت جدی در دستور کار قرار داده تا شاید راه‌کار و تدبیر مناسبی در این زمینه انجام شود.

۳ گامی که اقتصاد چین را بزرگ کرد

اقتصاد کشـــور چین در حال حاضر بازارهای بزرگ آمریکا و روســـیه را تحت تأثیر قرار داده اســـت اما برخلاف خواسته امـــام راحل هنوز ۸۰ درصـــد اقتصاد ایران دولتی است.

رئیس اتـــاق ایران و چیـــن اظهار کرد: چین درهـــا را به روی ســـرمایه‌گذاری از کشورهای بیگانه باز کرد و به سرمایه‌گذاری اهمیت داد. چین اعلام کرد که هرکس برای صادرات اقـــدام به تولید کنـــد از امتیازات خاصی برخوردار می‌شـــود. کارخانه‌ها در کشـــور چین تا ۸۵ درصد تنخواه دریافت می‌کردند و این باعث شد که همه به سمت تولید برای صادرات حرکت کنند.

اسدا... عسگراولادی با حضور در برنامه پایش افزود: ســـومین قدم کشور چین این بود که به فضای کسب و کار اهمیت داده و حرکت برای اشتغال را به گونه‌ای تنظیم کرد که در هیچ شـــهری فرد بیکار وجود نداشته باشد.

رئیس اتاق ایران و چین بیان کرد: کشور چین به افـــراد کارآفرین جایـــزه داده و در مذاکرات اقتصادی را به روی تمام کشورها باز کرد. همچنین به دوســـت و دشمن در اقتصاد اهمیت داده و با این کارها هر ســـال یک رشـــد بین ۹ تا ۱۰ درصد را در اقتصاد شاهد بود.

عســـگراولادی افزود: حجـــم صادرات چین در ســـال‌جاری ۲ هزار و ۱٦۰ میلیارد دلار اســـت. حجم واردات این کشـــور نیز یک هزار و ۹۷۰ میلیارد دلار اســـت و این به معنـــای اقتصاد بالای ٤ هزار میلیارد دلار است.

عســـگراولادی گفت: ایران ۵۱ میلیارد مبادلـــه دارد و فقـــط ۱۰۰ میلیون دلار آن کالای مصرفی است. امســـال ۵۱ میلیارد دلار بـــا چیـــن مبادله ۲ طرفـــه داریم که ۵۵ درصد آن صـــادرات و ٤٥ درصد آن واردات است. در ۳۰ ســـال اخیر همیشه توازن اقتصادی موجود مثبت بوده اســـت. در ۵۵ درصـــد صادرات کشـــور به چین بیشتر انرژی، میعانات گازی و پتروشیمی است.

وی ادامـــه داد: مدیریـــت در چیـــن شایسته‌سالاری اســـت ولی در ایران ارثی، سیاســـی و یا رانتی اســـت. ما در عمل به فضای کســـب و کار کمک نمی‌کنیم. چین نظارت کرد ولی همه کار را به دست مردم سپرد.

رئیـــس اتاق ایران و چیـــن تأکید کرد: امـــام راحل به دولـــت فرمودند کاری که مـــردم می‌تواننـــد انجام بدهنـــد را انجام ندهید ولی دولـــت رعایت نکرد. همواره در دولت‌هـــای مختلـــف قـــول دادیم که درصد دخالـــت دولت در اقتصاد را پایین بیاوریم ولی هنوز بیـــن ۷۵ تا ۸۰ درصد اقتصاد دولتی است.

عســـگراولادی در پایان با اشاره به اینکه دولت به واحدهای دولتی کمک کند، گفت: چین برای همـــه صادراتش بیـــن ۷ تا ۱۵ درصد جایزه دارد. بهترین جنس و بدترین نوع جنـــس را در کنار هـــم تولید می‌کند. متأسفانه برخی از کشورهای همسایه اجناس بی‌کیفیت را به نام چین به ما می‌فروشـــند. بهره تســـهیلات در چین کم است. وام‌های پرداختی در حد بالاســـت. راندمان هم بالا بوده و برخی اوقات کارگرهایشان ۳ شیفت هم کار می‌کنند.

بازار

موتورسیکلت‌های برقی در ایران ٤ برابر گران‌تر از قیمت جهانی !

در حالی که موتورســـیکلت‌های برقی در دنیا با قیمت ٤٠٠ تا ۵۰۰ دلار عرضه می‌شوند و عوارض واردات آنها به کشور صفر شده، شرکت‌های بازرگانی، این وسایل نقلیه را در داخل کشور با قیمت ۷ تا ۸ میلیون تومان عرضه می‌کنند.

رئیس انجمن موتورسیکلت ایران، ضمن بیان این مطلب، قیمت اعلام شده برای موتورسیکلت‌های برقی را غیرواقعی عنوان کرد و گفت: افرادی که در رأس این کار هستند براساس نظرات غیرکارشناسی این کار را انجام می‌دهند؛ زیرا در حال حاضر قیمت واقعی یک موتورسیکلت ۵۰۰ یا هزار وات با توجه به شـــرایط گمرکی که در حـــال حاضر تعرفه واردات این وسایل نقلیه حذف شده است، بین ٤٠٠ تا ۵۰۰ دلار است که با ارز آزاد نیز حدود یک میلیون و ۷۰۰ هزار تومان می‌شود.

ابوالفضل حجازی در گفت‌وگو با ایســـنا، با بیان اینکه مشـــخص نیســـت که قیمت‌های کلان بر چه مبنایی اعلام می‌شوند، اظهار کرد: استفاده کنندگان از موتورسیکلت، قشر ضعیف جامعه هستند و قطعاً با این قیمت‌های ارائه شده به مشکل برمی‌خورند.

چاقی ساختمان‌ها، مشکل ساخت‌وساز در ایران است

مشکل ما این است که ساختمان‌ها را چاق می‌کنیم و این مسأله باعث افزایش هزینه‌های ســـاخت و طولانی شدن زمان ساخت‌وساز می‌شود.

مدیـــرکل دفتر مقررات با تأکید بر اینکه مهمترین مشـــکل بخش ساخت‌وســـاز کشور نبود مدیریت هزینه اســـت، افزود: ما می‌توانیم خیلی ارزانتر از آن چیزی که اکنون ساختمان‌ها را می‌سازیم در بخش ساخت‌وساز عمل کرده و ساختمان‌های ارزانی را بسازیم.

به گزارش تسنیم، غلامرضا هوایی اظهار کرد: سنتی‌سازی ساختمان دیگر جوابگوی نیازها نیســـت و باید با مدیریت پروژه و ساخت در کنار کاهش هزینه‌های ساخت‌وساز صرفه‌جویی کرد و زمان را نیز در نظر داشـــته باشیم. باید ساختمان را در بیرون بسازیم و آن را در محل مورد نظر مونتاژ کنیم.

مصرف‌کنندگان واقعی بازار مسکن وارد شوند

شـــرایط فعلی بازار مســـکن برای مصرف‌کننده واقعی شرایط مناسبی اســـت، چون خریداران می‌توانند با حق انتخاب بالا وارد این بازار شوند و اقدام به خرید کنند.

کارشناس اقتصاد مســـکن درباره شرایط فعلی بازار مسکن اظهار کرد: بازار به دلیل نداشتن نقدینگی و بالابودن قیمت مسکن و همچنین عرضه فراوان، در حالت رکود به سر می‌برد.

احمدرضا سرحدی با بیان اینکه با بالارفتن قیمت ارز ۲ عامل منفی به این حوزه تحمیل می‌شود، گفت: بخشی از سرمایه بازار مسکن به دنبال سوداگری وارد بازار طلا و ارز می‌شود.

این کارشناس مسکن تأکید کرد: به این ترتیب با کمبود نقدینگی همان بخشـــی که می‌توانسته رونق را به این بازار بازگرداند به تدریج از این حوزه دور می‌شود.

سرحدی با بیان اینکه پیشرفت شرایط به روال کنونی باعث ایجاد رکود شدیدتر در بازار مسکن می‌شود، تصریح کرد: در سال آینده هم وضع به همین منوال پیش می‌رود.

وی با اشـــاره به اینکه مصرف‌کننده واقعی می‌تواند از این شرایط استفاده مثبتی داشته باشد، گفت: چون مصرف‌کنندگان با حق انتخاب زیاد می‌توانند وارد بازار شوند و اقدام به خرید کنند.

این کارشـــناس مســـکن در گفت‌وگو با ایسنا، با بیان اینکه قیمت خانه افزایش نخواهد داشت، تصریح کرد: با افزایش قیمت ارز بخشی از نقدینگی این حوزه به بازار ارز منتقل شـــده که این روال از افزایش قیمت مسکن جلوگیری می‌کند.

۲۰ هزار تن گوشت مرغ مازاد در همدان

در حال حاضر ۲۰ هزار تن گوشت مرغ مازاد مصرف در استان همدان وجود دارد.

معاون بهبود تولیدات دامی ســـازمان جهاد کشاورزی استان همدان گفت: میزان تولید سالانه مرغ در استان همدان ۷۰ هزار تن و میزان مصرف ۵۰ هزار تن است که با این شرایط ۲۰ هزار تن مرغ مازاد مصرف در استان وجود دارد بنابراین نیاز است صادرات مرغ صورت بگیرد.

محمد نظرپور با بیان اینکه صادرات مرغ از اســـتان همدان ناچیز است، گفت: مرغ‌های تولیدی استان صادر می‌شود اما میزان آن ناچیز بوده به طوری که برخی از تولیدکنندگان شهرســـتان‌های رزن، بهار و همدان تولیدات خود را به استان مرکزی صادر می‌کنند.

وی افزود: ایجاد یک زنجیره تولید مرغ در اســـتان همدان درحال پیگیری اســـت و تاکنـــون اقدامات آن انجام شـــده و به بانک معرفی شده است.

آگـــهی مزایده فروش خودرو
شماره: ۹۳/۷۵/۸
نوبت دوم

اداره کل حمل‌ونقل و پایانه‌های استان همدان

با عنایت به مجوز اخذ شده از کمیسیون ماده ۲ لایحه قانونی نحوه استفاده از اتومبیل‌های دولتی و فروش اتومبیل‌های زائد به شماره ۹۳۰۲۲۴ مورخه ۹۳/۰۸/۰۶ در نظر دارد یک دستگاه خودروی سواری با مشخصات ذیل را از طریق مزایده به فروش برساند.

متقاضیان می‌توانند از تاریخ نشر آگهی به مدت ۱۰ روز در ساعات اداری، جهت بازدید و ارائه پیشنهاد قیمت به اداره کل مراجعه نمایند در ضمن جهت دریافت شرایط مزایده به سایت اداره کل به

نشانی WWW.HAMEDAN.RMTO.IR

و یا دبیرخانه کمیسیون معاملات مراجعه نمایند.

زمان بازگشایی پاکات: روز شنبه مورخه ۹۳/۱۰/۲۷ خواهد بود.

ردیف	نوع خودرو	رنگ	مدل	قیمت پایه به ریال
۱	سواری پژو GLX ۴۰۵	بژ متالیک	۱۳۷۸	۶۰/۰۰۰/۰۰۰

اداره کل حمل و نقل و پایانه‌های استان همدان
دبیرخانه کمیسیون معاملات
م الف ۵۰۳۶

مفقودی

کیف مشکی دانشجویی حاوی مدارک تحصیلی مدارک خودرو، قولنامه زمین ملکی و شناسنامه به نام علی‌رضا اسکندری صامت مفقود گردیده و از درجه اعتبار ساقط می‌باشد.

مفقودی

بیمه‌نامه کوثر خودرو پژو روآ به شماره بیمه ۱۳۹۲/۱۰۱۰/۴۲۱۲۲۱ به شماره پلاک ۶۲۸/ ج۶۶ایران ۲۸ به شماره موتور ۱۱۶۸۷۰۷۱۱۶۲ به شماره شاسی NAAB ۲۱ AA ۷۹ H ۰۴۱۴۷۸ به نام وحید علی‌محمدی به شماره شناسنامه ۳۹۳۳۳۸۹۹۱۷ مفقود گردیده و از درجه اعتبار ساقط می‌باشد.

پیام تاریخ، تمدن و فرهنگ مادستان
The Message Of Madestan's History & Civilization & Culture
روزنامه همدان پیام
۱۱
سه‌شنبه ● ۱۶ دی‌ماه ۱۳۹۳ ● شماره ۲۲۵۶
ورزشی
varzesh@hamedanpayam.com

مهاجم پاس، سومین گلزن برتر گروه دوم لیگ دسته یک

محسن آذرباد با به ثمر رساندن ٤ گل برترین گلزن پاسی‌ها در جمع آقای گل‌های لیگ یک است.

به گزارش باشگاه پاس، عیسی آل‌کثیر مهاجم ٦ گله آلومینیوم که در بازی با شهرداری اردبیل ٤ گل به ثمر رساند همچنان پیشتاز مردان گلزن در گروه الف است. بهنام بیرانوند (تربت نوین) و فرشید علیزاده (نفت و گاز) از جمله تعقیب‌کننده‌های آل‌کثیر هستند. در گروه ب، سجاد حیدری‌مقدم (مس رفسنجان) به‌رغم اینکه ٤ هفته پیش به دلیل سرباز شدن مجوز بازی او در لیگ باطل شد همچنان در صدر گلزنان قرار دارد. رحیم محمدزهیوی (نفت آبادان) با گلی که در بازی با راهیان درون دروازه این تیم جای داد ٥ گله شد تا به همراه حیدری‌مقدم صدرنشین مردان گلزن گروه ب قرار بگیرد. در همین گروه محسن آذرباد (پاس) که در چند هفته گذشته در گلزنی ناکام بود در بازی با پارسه یک گل زد تا با ٤ گل زده در جایگاه دوم مردان گل گروه ب قرار گرفته و اصلی‌ترین مهاجم برای قرار گرفتن در صدر گلزنان باشد.

پاس در تعطیلات نیم فصل است و ۱۲ بهمن دیدارهای نیم فصل دوم مسابقات لیگ دسته یک باشگاه‌های کشور را آغاز می‌کند.

بانوی فوتبالیست استان در تیم ملی:

مسئولان ما را دختر خود بدانند

ابتدای امسال وقتی بهرام یدی مدیرعامل باشگاه پاس، از مصائب تشکیل تیم بانوان پاس خبر داد، در کنار صحبت از مسائل مالی و مدیریتی، بحث بر توانایی و پتانسیل دختران همدانی هم بود؛ چرا که وقتی قرار شد همدان شهر فوتبال باشد، ورزشکاران دیگر رشته‌ها از این اتفاق رنجیده خاطر شدند که به این بهانه توجهات به آنها کمتر می‌شود، خیلی اعتقاد داشتند که این پتانسیل در این شهر وجود ندارد.

از طرف دیگر حال و روز نه چندان خوب پاس، که قرار بود نماینده فوتبال همدان در کشور باشد، این اعتقاد را قوت بخشید. در این وضعیت نیز دفاع از فوتبال بانوان همدان سخت‌تر از گذشته بود. اما عزم مدیریت جدید پاس بر تقویت تیم بانوان جدی بود. در نهایت بانوان پاس در لیگ شرکت کردند. حالا دو نفر از بازیکنان این تیم به تیم ملی دعوت شده‌اند. بر همین اساس بانوی فوتبالیست نهاوندی برای حضور در مسابقات زیر ۱۹ ساله‌ها به اردوی تیم ملی دعوت شد تا در اسفندماه به همراه تیم ملی به کشور روسیه سفر کند. زهرا خواجوی ابتدا به عنوان بازیکن فوتبال کار خود را آغاز و به همراه نهاوند در مسابقات استانی شرکت کرد. او توانست خیلی سریع زیرنظر مربی خود سمیه روزبهانی پله‌های ترقی را بپیماید. وی در حال حاضر عضو تیم فوتبال بانوان پاس همدان است. با این بانوی فوتبالیست گفت‌وگویی انجام داده‌ایم که در زیر می‌خوانیم

از چه سالی به فوتبال علاقه‌مند شدید؟

کلاس چهارم ابتدایی که بودم فوتسال را زیرنظر سمیه روزبهانی شروع کردم. خیلی زود به فوتبال علاقه‌مند و در همان سال‌ها هم به تیم ملی ١٤ ساله‌ها دعوت شدم. در مسابقات قهرمانی کشور در یزد به عنوان فنی‌ترین بازیکن انتخاب شدم.

در چه پستی بازی می‌کنید؟

در حال حاضر دروازه‌بان تیم پاس همدان هستم اما قبلاً در دفاع بازی می‌کردم.

چرا دروازه‌بانی را انتخاب کردید؟

خانم مینا امینی استعداد من را کشف کرد. وقتی از بچه‌ها استعدادیابی کرد کار من را درون دروازه دید و پسندید و به من گفت در این پست پیشرفت می‌کنی من هم قبول کردم.

در حال حاضر شما عضو تیم بانوان پاس هم هستید، وضعیت پاس چطور است؟

در جدول رده ششم را در اختیار داریم و در آینده رده بهتری به دست می‌آوریم.

تیم بانوان پاس مخالفانی دارد، به نظر شما دلیل این مخالفت‌ها چیست؟

بله، نزدیک بود تیم را تعطیل کنند اما با حمایت و پا درمیانی مسئولان این مشکل رفع شد. فوتبال بانوان هنوز در استان همدان جا نیفتاده و نیاز به زمان دارد. شرایط تیم ما نسبت به سایر حریفان بسیار دشوارتر است.

چه دشواری‌هایی وجود دارد؟

امکانات ما خیلی کم است هنوز مسئولان روی ما به خوبی سرمایه‌گذاری نکرده‌اند. با اینکه تیم در لیگ برتر است اهمیتی به ما نمی‌دهند حریفان ما در سایر استان‌ها به خوبی حمایت می‌شوند.

در تیم پاس چند بازیکن بومی دارید؟

فکر کنم به جز ۷ یا ۸ نفر، بقیه غیربومی هستند.

غیربومی‌ها از بومی‌ها در تیم بیشتر هستند، چرا؟

بله، استان ما بازیکن فوتبال زیاد ندارد. اکثر خانم‌ها به فوتسال علاقه‌مند هستند. هیچ شهرستانی تیم فوتبال چمنی بانوان ندارد برای حضور در لیگ هم مسئولان باشگاه مجبور به آوردن بازیکن غیربومی هستند.

آیا مدیریت باشگاه پاس شما را حمایت می‌کند؟

بهرام یدی خوب ما را حمایت می‌کند اما هنوز همه مشکلاتمان برطرف نشده است. مثلاً تغذیه تیم زیاد مناسب نیست بچه‌ها سریع آسیب می‌بینند.

در فوتبال چه اهدافی را دنبال می‌کنید؟

نخستین هدف من این است که دروازه‌بان تیم ملی بانوان شوم. در گام دوم هم می‌خواهم لژیونر شوم و در خارج از کشور بازی کنم.

از مسئولان ورزش استان چه درخواستی دارید؟

تنها درخواستم این است که تیم ما را در لیگ برتر حمایت کنند. فکر کنند بازیکنان پاس دختران خودشان هستند در صورت حمایت مسئولان نتایج بهتری خواهیم گرفت.

صنایع حمایت بیشتری از ورزش استان کنند

مدیرکل ورزش‌وجوانان استان همدان یکی از دلایل موفقیت ورزش همدان در سال‌های اخیر را برخورداری از امکانات و زیرساخت‌های مناسب ورزشی دانست.

سید عبدی افتخاری گفت: همدان در ابتدای رشد و پیشرفت ورزشی خود تنها دارای ٤ سالن ورزشی بود، اما امروزه شاهد راه‌اندازی سالن‌های تخصصی ویژه رشته‌های مختلف ورزشی هستیم و فضاهای ورزشی به صورت عادلانه در نقاط مختلف استان ساخته شده است و با این امکانات مناسب امیدواریم در آینده شاهد شکوفایی بیشتر استعدادها در استان باشیم.

وی با اشاره به اینکه همدان دارای پتانسیل‌های خوبی در ورزش است، اضافه کرد: مشکلات مالی زیادی در ورزش استان وجود دارد و صنایع و شرکت‌های خصوصی باید حمایت بیشتری از ورزش استان کنند تا با پشتیبانی صنایع بتوانیم مشکلات ورزش را کاهش دهیم. امیدواریم با استفاده از ظرفیت‌های قانونی بودجه و حمایت‌های واحدهای صنعتی و دستگاه‌های اجرایی جهت توسعه ورزش در استان حرکت کنیم و شاهد افتخارآفرینی‌های بیشتری در حوزه ورزش باشیم.

افتخاری در ادامه به توسعه فضاهای ورزشی در همدان اشاره کرد و افزود: در ٥ سال گذشته ورزش همدان حرکت بسیار خوبی در مسیر پیشرفت داشته است و برخلاف مشکلات مالی در ۳ سال اخیر توانسته به چشم‌اندازهای تعیین شده در ورزش دست یابد.

به گزارش ایسنا، وی تصریح کرد: اکنون بیش از ۳۱ هیأت ورزشی در سطح شهر همدان دارای فضای ورزشی اختصاصی هستند که با اختصاص بودجه عمرانی در سال آینده این تعداد بیشتر خواهد شد.

قاب ورزشی

باشگاه برق شیراز به پاس زحمات غلام پیروانی و ستار زارع مجسمه آنها را در ورزشگاه حافظیه شیراز نصب کرد!!

عکس: ورزش ۳

خبر

بازیکن سابق پرسپولیس در پاس

مجتبی زارع، بازیکن سابق تیم‌های پرسپولیس و راه‌آهن به تیم پاس پیوست.

ابراهیم محمودی، سرپرست پاس همدان با تأیید این مطلب گفت: مجتبی زارع، یکی از بازیکنان مدنظر داوود مهابادی بود که با حضور در تمرینات نظر وی را جلب کردیم و پس از مذاکره با این بازیکن با او به تفاهم رسیدیم.

وی با بیان اینکه قرارداد باشگاه با زارع نهایی شده است، اضافه کرد: مهاجم سابق پرسپولیس نیم فصل دوم رقابت‌های لیگ دسته یک فوتبال باشگاه‌های کشور پاس را همراهی خواهد کرد.

به گزارش ایسنا؛ مجتبی زارع نخستین بازیکنی است که پاسی‌ها در نیم فصل جذب می‌کنند. شنیده می‌شود باشگاه پاس به دنبال جذب ۳ بازیکن دیگر از جمله محمد برجلو است.

پایان مسابقات فوتسال محلات نهاوند

مسابقات فوتسال محلات نهاوند، با قهرمانی تیم آزادگان و نایب قهرمانی تیم ۲ خواهران به پایان رسید. محله شریعتی هم در بازی رده‌بندی پس از غلبه بر شهرک شهید حیدری عنوان سومی را به خود اختصاص داد. این مسابقه به مدت ۳ ماه روزهای جمعه در سالن سیدالشهدا با حضور ۱۲ تیم از محلات شهرستان نهاوند برگزار شد. شهرداری و شورای شهر نهاوند برای ایجاد شور و نشاط در بین محله‌ها اقدام به برگزاری این مسابقات کردند. در پایان هم به تیم‌های شرکت کننده جوایزی اهدا شد.

علی شفائی، عضو شورای شهر نهاوند که در روز پایانی برای اهدای جوایز در سالن حضور داشت در خصوص ورزش محلات گفت: مبارزه با اعتیاد و تهاجم فرهنگی به وسیله ورزش ثمربخش است و شهرداری هم وظیفه خود می‌داند که با حمایت از ورزش محلات در این راستا قدم بردارد.

وی افزود: جوانان شهرستان نهاوند استعدادهای خوبی در ورزش دارند که اگر حمایت شوند می‌توانند در میادین بزرگ ورزش بدرخشند.

درس شطرنج احسان قائم مقامی به همدانی‌ها

دور دوم کلاس آموزشی پیشرفته شطرنج همدان توسط استاد بزرگ بین المللی ایران احسان قائم مقامی برگزار می‌شود.

رئیس هیأت شطرنج استان همدان گفت: برای تقویت شطرنج‌بازان استان همدان برای حضور در مسابقات کشوری از این استاد بزرگ کشور دعوت کرده‌ایم.

احمدعلی بابایی افزود: استان همدان ظرفیت‌های لازم برای مطرح شدن در سطوح بالای شطرنج را دارد که با دعوت از احسان قائم مقامی قصد داریم به این مهم دست یابیم.

به گزارش ایسنا وی اضافه کرد: اولین جلسه آموزشی تحت عنوان کلاس توجیهی عمومی شطرنج توسط استاد بزرگ بین المللی ایران احسان قائم مقامی ۲۱ آبان ماه در محل خانه شطرنج استان همدان برگزار شد. رئیس هیأت شطرنج استان همدان در پایان تاکید کرد: دور دوم این دوره آموزشی که به صورت پیشرفته خواهد بود، ٢٤ و ٢٥ دی ماه در خانه شطرنج استان همدان واقع در خیابان سعیدیه ضلع شرقی استادیوم ملت برگزار می‌شود.

سعید معروف:

با ولاسکو مشورت کردم

کاپیتان تیم ملی والیبال ایران که با قراردادی ٤ میلیاردی به زنیت کازان روسیه پیوسته است برای گرفتن این تصمیم با ولاسکو، مربی سابق تیم ملی ایران مشورت کرده است.

سعید معروف درباره این انتقال گفت: کسانی که با این انتقال موافق نبوده‌اند به ورزش والیبال، حرفه‌ای نگاه نمی‌کنند. ۲ ساله بودن قرارداد با زنیت کازان روسیه، برای هر بازیکنی وسوسه‌انگیز خواهد بود، اما چون به تازگی با شهرداری قرارداد بسته بودم کمی تردید داشتم که بپذیرم. در هر حال برای بقیه بازیکنان هم از لیگ جهانی بخصوص باشگاه‌های ایتالیایی پیشنهاد بود، اما لیگ روسیه به نظر متفاوت و مهم بود، زیرا مدعی معتبرترین لیگ والیبال است.

وی در مورد وضعیت فعلی والیبال ایران گفت: والیبال در سال‌های اخیر با اقبال خوبی از سوی مردم روبه‌رو بوده است. بخصوص از وقتی که در لیگ جهانی مطرح شد، انتظارات بالا رفت؛ البته در مورد مربیان ولاسکو و اسلوبودان کواچ باید بگویم اصلاً قابل مقایسه نیستند. کار کردن در روزهای نخست با ولاسکو سخت بود، اما خیلی زود ولاسکو به شناخت لازم از همه ما رسید و پس از رفتن او کواچ ظرف ۱۵ روز در کنار بچه‌ها با شناخت کامل قرار گرفت.

این مربی امتیازهای خاصی دارد؛ ولاسکو خیلی زود توانست با مشخصات کار در ایران آشنا شود، اما سبک کاری هر ۲ متفاوت است. خوشبختانه بازیکنان ما آنقدر حرفه‌ای شدند که در اتحاد تیمی می‌توانند خود را با دانش مربی هماهنگ کنند.

وی در مورد انتخاب باشگاه زنیت کازان به عنوان باشگاه این فصل خود اضافه کرد: این تصمیم واقعاً کارشناسی شده بود. من با افراد صاحبنظر بخصوص ولاسکو مشورت کردم که وی به این تصمیم تأکید زیادی کرد و ممنونم که به من کمک کرد.

پیشخوان

۱ جشنواره زمستانی فرصت جذب گردشگر

رئیس هیأت موتورسواری و اتومبیلرانی استان همدان گفت: در صورت فراهم شدن شرایط لازم مسابقات چند جانبه آفرود در قالب برنامه‌های جشنواره زمستانی در همدان برگزار می‌شود. به گزارش مهر، محمدامین روحی با اشاره به در پیش بودن برگزاری جشنواره زمستانی همدان اظهار کرد: جشنواره زمستانی بهترین فرصت برای جذب گردشگر در فصل زمستان در همدان است که خوشبختانه در سال‌های گذشته با شرایط خوبی برگزار شده است و اداره کل ورزش‌وجوانان نیز در برگزاری آن نقش دارد.

۲ همدان ۱۰۰ تیرانداز دارد

دبیر هیأت تیراندازی همدان گفت: با تلاش اداره کل ورزش‌وجوانان و فراهم شدن سایت تخصصی تیر و کمان در همدان شاهد رشد روزافزون این رشته در همدان بوده‌ایم.

به گزارش مهر، ساسان رضوی‌مشعوف افزود: در حال حاضر در شهر همدان نزدیک به ۱۰۰ نفر در رشته تیراندازی با کمان فعالیت می‌کنند که در سال جاری تلاش شده با تمام توان در امر استعدادیابی موفق عمل شود و در این راه با چند مدرسه استان همدان وارد مذاکره شده‌ایم.

۳ بدمینتون همدان سالن اختصاصی دارد

دبیر هیأت بدمینتون استان همدان گفت: این سالن ورزشی از ساعت ۸ صبح تا ١٦ و ۳۰ دقیقه بعدازظهر در اختیار بانوان بدمینتون باز همدانی قرار داد.

به گزارش مهر، علی صفی‌زاده اظهار کرد: همچنین از ساعت ١٦ و ۳۰ دقیقه بعدازظهر تا ۲۰ شب آقایان در این سالن فعالیت می‌کنند که پس از این ساعت نیز به سانس‌های سالن اجاره داده می‌شود تا برای هیأت درآمدزایی کنند.

وی با اشاره به میزبانی چند روز گذشته همدان در مسابقات رنکینگ نوجوانان افزود: هیأت بدمینتون استان همدان پس از سال‌ها شاهد میزبانی یک رویداد کشوری بود.

۴ کشتی‌گیر کارگر تویسرکانی در اردوی تیم ملی

مسابقات کشتی کارگران کشور به مدت ۲ روز در تهران برگزار شد.

در این مسابقات تیم‌هایی از سراسر کشور حضور داشتند. در پایان این مسابقات ساسان مالمیر، کشتی‌گیر تویسرکانی در وزن ۵۹ کیلوگرم در رشته فرنگی موفق به کسب مقام دوم شد.

به گزارش روابط عمومی اداره ورزش‌وجوانان تویسرکان، مالمیر باکسب این مقام نظر مربیان تیم ملی کارگران ایران را به خود جلب کرد و از طرف آنها به تیم ملی دعوت شد. اردوی تیم ملی ٦ اسفندماه با حضور همه دعوت‌شدگان در رامسر آغاز می‌شود.

۵ دور برگشت لیگ برتر فوتبال بانوان: ٢٦ دی

با توجه به قرعه‌کشی دوباره لیگ برتر فوتبال بانوان، مسابقات دور برگشت از ٢٦ دی‌ماه آغاز می‌شود.

به گزارش همدان فوتبال، با توجه به خروج تیم کیان صدرا از لیگ برتر فوتبال بانوان قرار شد برای دور برگشت دوباره قرعه‌کشی انجام شود که این کار روز گذشته انجام شد.

شهرداری سیرجان، همیاری آذربایجان‌غربی، پالایش گاز ایلام، استقلال ایران، شهرداری بم، دلوار کشتی جنوب بوشهر، آینده‌سازان میهن اصفهان، پاس همدان، ملوان بندرانزلی تیم‌های حاضر در لیگ هستند.

جام ملت‌های آسیا

۴ روز به آغاز جام ملت‌های آسیا

مهمترین رقبای عرب ایران را بشناسید

جام ملت‌های آسیا ۲۰۱۵ در استرالیا در شرایطی برگزار خواهد شد که تیم‌های عربی در مجموع موفق‌ترین گروه حاضر در این رقابت‌ها را تشکیل می‌دهند.

به گزارش ورزش ۳، در بین تیم‌های عربی؛ عربستان ۳ بار، عراق یکبار و کویت یکبار فاتح جام ملت‌ها شده‌اند و البته این کشورها در استرالیا اکثریت را تشکیل داده‌اند. در حال حاضر عربستان، عراق، قطر، بحرین، امارات، اردن، فلسطین، کویت و عمان در این رقابت‌ها حاضر هستند که نیمی از شرکت‌کنندگان این مسابقات را تشکیل می‌دهند.

تیم ایران که با ۳ تیم بحرین، امارات و قطر همگروه است، مهمترین رقیب منطقه‌ای و قاره‌ای اعراب به حساب می‌آیند و احتمالاً در مرحله بعد نیز مقابل یک تیم عربی دیگر (احتمالاً عراق) قرار خواهد گرفت. اما شرایط تیم‌های عربی شرکت‌کننده در جام ملت‌ها به شکل است؟

بهترین نسل اماراتی

سفیدها: تیم امارات عربی متحده که در سابقه خود یکبار حضور در فینال جام ملت‌های آسیا را دارد، با یکی از بهترین تیم‌های تاریخ خود وارد استرالیا شده است. آنها مثل دوره پیش در روز پایانی مرحله مقدماتی مقابل ایران قرار می‌گیرند. در حالی که نسل خوبی در اختیار دارند، نسلی که عناوین و موفقیت‌های زیادی کسب کرده است.

به امید دیدار با عراق

سیاه‌ها: تیم ملی عراق، در بازی مقابل ایران نشان داد که هنوز فاصله زیادی با شرایط خود در دهه ۸۰ دارد و البته تیمی نیست که در سال ۲۰۰۷ قهرمان آسیا شد. آنها که در دوره گذشته مغلوب ایران شدند، ممکن است در یک‌چهارم نهایی دوباره به تور ما بخورند و فوتبال‌دوستان ایرانی عقیده دارند در این صورت تیم‌ملی به نیمه نهایی صعود خواهد کرد. اما خب کسب نتیجه همواره سخت‌تر از پیش‌بینی است.

قطر و پتانسیل شگفتی

زرشکی‌ها: قطر پس از تاج‌گذاری در جام خلیج فارس با یک مربی الجزایری به نام جمال بلماضی با قیافه یک مدعی وارد رقابت‌ها می‌شوند. آنها که بعید است از مرحله یک‌چهارم نهایی پیش‌تر بروند، با بازیکنان خارجی و روحیه خوب برای ایران مشکل خواهند کرد.

بحرین به امید اتفاقات

سرخ‌ها: ما از بحرین خاطرات خوبی نداریم اما آنها دوباره در جام ملت‌های آسیا حاضرند. بحرین که بهترین نتیجه خود در تاریخ جام ملت‌ها را در سال ۲۰۰٤ به دست آورده، با تغییر در کادرفنی و اخراج عدنان حمد با یک مربی جدید و بومی وارد رقابت‌ها شده است. آنها در دوره اول با ایران بازی دارند و با توجه به شرایط کسی حساب چندانی روی آنها بازنکرده است.

غول سرماخورده عربی

سبزها: تیم‌ملی عربستان، قدرت سنتی آسیا و مهمترین تیم عربی است که با هدایت کازمین اولاریو، مربی مشهور اهل رومانی در جام ملت‌ها حضور دارند. آنها پس از قهرمانی در جام ملت‌های ۱۹۹٦ هرگز توفیق خاصی در این رقابت‌ها نداشته‌اند اگرچه در دهه ۸۰ و ۹۰ با ۲ نسل طلایی موفقیت خارق العاده‌ای کسب کردند.

دردسرسازهای جوانمرد

نشامی‌ها(جوانمردها): اردن تیمی جاه‌طلب و خطرناک است که چندان حسابی روی آنها باز نشده است. آنها با هدایت ری ویلکینز، هافبک مشهور تیم‌ملی انگلیس در دهه ۸۰ در جام ملت‌های آسیا حضور دارند و در گروه آخر با عراق، فسلطین و ژاپن همگروه هستند. به نظر می‌رسد اردن که در دوره قبلی هم تیم خوبی داشت برای عراق دردسر درست کند. با این حال این تیم سفید و قرمزپوش که در رده ۱۵۲ رده‌بندی فیفاست، به دشواری می‌تواند به صعود امیدوار باشد.

عمان بختی ندارند

رزمندگان سرخ: مهمترین ویژگی تیم عمان استفاده از پل لیگوئن، سرمربی مشهور فرانسوی است. اما این تیم درجه دوم آسیا با استرالیا و کره‌جنوبی همگروه است و تقریباً هیچ آدم عاقلی روی صعود آنها از گروه شرط نمی‌بندد. عمانی‌ها که تیم ۹۳ رنکینگ فیفا هستند به علی الحبسی، کاپیتان معروف خود دلبسته‌اند.

دوران سپری شده کویت

آبی‌ها: از زمانی که تیم‌ملی کویت قدرت بزرگ آسیا بود مدت‌ها می‌گذرد. آنها پس از نسل دهه ۹۰ دیگر دوره درخشانی در فوتبال آسیا نداشته‌اند و صرف حضورشان در جام ملت‌های آسیا برایشان موفقیت‌آمیز است. کویت در گروه اول این رقابت‌ها حضور دارد و بعید است که با هدایت نبیل معلول چیزی بیشتری از یک پیروزی در انتظار آنها باشد.

فلسطین به امید حضور آبرومند

شوالیه‌ها: تیم ملی فلسطین کم‌سابقه‌ترین تیم عربی در رقابت‌های آسیایی است. این تیم که با قهرمانی در چلنج کاپ به عنوان تیم آخر در جام ملت‌ها حضور پیدا کرده است، در رده‌بندی فیفا رتبه ۱۱۳ را دارد. بدون شک کسی روی فسلطین سفید و قرمزپوش حسابی باز نکرده است اما آنها برای نمایش آبرومند وارد رقابت‌ها می‌شوند. برای فسلطینی‌ها احتزاز پرچمشان در استرالیا مهمترین دستاورد خواهد بود.

روزنامه اجتماعی، سیاسی، فرهنگی، اقتصادی

The Message Of Madestan's History & Civilization & Culture

روزنامه همدان پیام

www.HamedanPayam.com

پیام تاریخ تمدن و فرهنگ مادستان

● سه‌شنبه ● ۱۶ دی‌ماه ۱۳۹۳ ● ۱۴ ربیع‌الاول ۱۴۳۶ ● ۶ ژانویه ۲۰۱۵ ● سال دهم ● شماره ۲۲۵۶

روزنامه صبح استان

صاحب امتیاز و مدیر مسئول: نصرت ا... طاقتی احسن
سردبیر: یدا... طاقتی احسن
نشانی: همدان، ابتدای خیابان مهدیه، روبروی دبیرستان شریعتی ساختمان پیام
صندوق پستی: ۶۶۶ - ۶۵۱۵۵
تلفن: ۳۸۲۶۴۴۳۳ - ۰۸۱(ویژه) نمابر: ۳۸۲۷۹۰۱۳-۰۸۱
سردبیر: ۰۹۱۸۳۱۵۱۴۳۷ آگهی: ۳۸۲۶۴۴۳۳-۰۸۱
لیتوگرافی و چاپ: پیام رسانه (۳۸۲۷۴۰۸۲ - ۰۸۱)

پایگاه اینترنتی.....www.Hamedanpayam.com
ارتباط با روزنامه.....۱۰۰۰۶۰۶۶
ارتباط با روزنامه.....info@Hamedanpayam.com
Hamedanpeyam@yahoo.com
ارتباط با مدیرمسئول.....modir@Hamedanpayam.com
ارتباط با سردبیر.....sardabir@Hamedanpayam.com
سرویس آگهی.....agahi@hamedanpayam.com
سرویس اشتراک.....eshterak@hamedanpayam.com
چاپخانه پیام‌رسانه.....litohoma@yahoo.com

▪ اوقات شرعی

اذان ظهر	۱۲:۲۲
غروب خورشید	۱۷:۱۹
اذان مغرب	۱۷:۳۹
نیمه شب شرعی	۲۳:۳۸
اذان صبح فردا	۰۵:۵۶
طلوع خورشید فردا	۰۷:۲۴

» منبع: موسسه ژئوفیزیک تهران

▪ آب و هوا

پیش‌بینی وضع هوا:

صاف تا قسمتی ابری گاهی نیمه ابری ووزش باد

	شهرستان	همدان	ملایر	تویسرکان	نهاوند	کبودرآهنگ	رزن	فامنین	قهاوند	اسدآباد	بهار
▲	۹	۹	۸	۹	۱۰	۹	۱۰	۹	۹	۸	-
▼	۴-	۲-	۳-	۳-	۵-	۴-	۶-	۵-	۷-	-	-
	۶۵	۶۰	۷۵	۶۵	۶۵	۶۵	۶۵	۶۵	۶۵	۷۰	-

▪ حدیث

هـر کس نمـازش او را از کار زشـت و ناپسـند باز نـدارد، جـز دوری از خدا نمی‌افزایـد.

» پیامبر خدا(ص)

▪ دو بیتی باباطاهر

مو آن بحرم که در ظرف آمدستم — چو نقطه بر سر حرف آمدستم
بهر الفی الف قدی بر آیو — الف قدم که در الف آمدستم

گوناگون

گجت‌های ۲۰۱۵، از یک چرخه تا روبات زمین‌شور

پرسـتار مجـازی کـودک، روبـات زمین‌شور، دستکش‌هایی که تماس تلفنی برقرار می‌کنند، بالشـی که موسـیقی پخش می‌کند، تک‌چرخ و اجاق‌گازی که همه جا می توان آن را برد از جمله ابزارهایی هسـتند که برای راحت‌تر شدن زندگی در سال ۲۰۱۵ طراحی شده اند. امروزه خانه‌ها پر از ابزارها و وسایلی شده که برای راحت‌تر کردن زندگی طراحی شـده‌اند و قرار است در سال ۲۰۱۵ این ابزارها بازهم پیشرفته‌تر شوند. به گزارش ایرنا، پرستار مجازی کودک یک عروسک سفید کوچک اسـت که در اتاق نشمین می‌نشیند و ٤ حسگر کوچک که در محل‌های مختلفی گذاشته می‌شوند، اطلاعات را مستقیماً به این پرستار می‌رسانند.

ساخت بالگرد ملی صبا تا نیمه نخست سال آینده

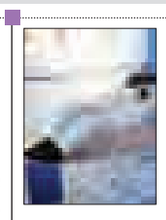

مدیرعامل شرکت پشتیبانی و نوسازی بالگردی ایران (پنها) از تولید بالگرد ملی کاملاً بومی، ایرانی تا نیمه نخست سال آینده خبر داد.

به گزارش ایسنا، احمدآبادی این مطلب را در بازدید سورنا ستاری، معاون علمی و فناوری رئیس‌جمهور و جمعی از معاونان و دبیر سـتاد توسعه فناوری هوایی و هوانوردی از شرکت پشتیبانی و نوسازی بالگردی ایران عنوان کرد. در ابتدای این دیدار، گزارشـی از وضعیت فعلی طرح کلان فناوری ساخت و تولید بالگرد ملی صبا که با حمایت معاونت علمی و فناوری رئیس جمهور تولید شـده است، ارائه شد. تاکنون بیش از ۵۰ درصد روند طراحی و ساخت این بالگرد پشت سر گذاشته است.

ساخت پرینتر سه‌بعدی لیزری

محققان دانشـگاه علم و صنعت موفق به ساخت پرینترهای ۳ بعدی لیزری شدند که با آنها می‌توان از سـمت نمونه‌سازی به سمت قطعه‌سازی حرکت کرد.

نوید مسلمی‌نیا، یکی از محققان طرح دستگاه پرینتر ۳ بعدی لیزری در گفت‌وگو با مهر، گفت: اکنون پرینترهای معمولی (اکسـترودری) ۳ بعدی که در بازار موجود هسـتند هزینه زیادی را برای تولید یک قطعه صرف می‌کنند، از این رو به فکر ساخت پرینتری ۳ بعدی شدیم که عـلاوه بر صرف هزینه‌های کم برای تولید یک قطعه، قابلیت‌های بالاتری نسبت به پرینترهای معمولی داشته باشند.

بیماری خرما در کمین سلامت زائران ایرانی

راه انتقال بیماری خرمـا مانند بیماری کریمه کنگو است، یعنی از طریق دام و گوشت آلوده منتقل می‌شود و به هیچ وجه از طریق خرما نیسـت و نام خرما بر روی این بیماری به دلیل نام منطقه‌ای در عربستان است که بیماری از آنجا شیوع پیدا کرده است. سرپرست تیم تحقیقاتی کمیته علمی پژوهشی بسیج جامعه پزشکی لرستان گفت: از نوعی بیماری جدید به نام بیماری «خرما» خبرداد که سلامت زائران ایرانی در مکه مکرمه را تهدید می‌کند. به گزارش ایلنا، محمدرضا ناظر اظهار کرد: «بیماری خرما» که در منطقه الخرمای عربستان شیوع دارد، شبیه به تب خونریزی‌دهنده کریمه کنگو است و در موارد اندکی در ایران نیز مشاهده شده است.

قارچ چینی زیباترین قارچ چتری جهان

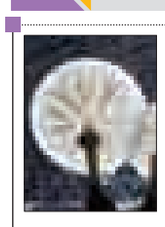

آگوراسـتوس پاپاسـتانیس در حـال گـردش در کوه المپوس در یونـان بود که با چشـم‌انداز زیبای این قارچ‌های چینی روبه‌رو شد و تصویر آن‌ها را برای نشنال‌جئوگرافیک ارسال کرد.

قارچ چینی بـا نام علمـی Oudemansiella mucida نوعی قارچ چتری بومی اروپاست که به خاطر رنگ فوق‌العاده سفید و شبیه به ظروف چینی مشـهور اسـت. این قارچ‌ها که چتر آن‌ها بین ۲ تا ۸ سـانتی‌متر قطر دارد، از اواخر تابسـتان تا اواخر پاییز و به صورت گروهی رشـد می‌کنند؛ اغلب انواع این قارچ سـمی نیستند و پس از شست‌وشوی آن‌ها با آب می‌توان این قارچ زیبا را مصرف کرد.

کیوسک

▪ همشـهری: «طرح ساماندهی خدمات روستایی مشکلات مردم را برطرف نمی‌کند». این عنوان اصلی ضمیمه همیشگی روزنامه همشهری اسـت و اینکه مشکلات روستاییان اشتغال و تبعیض در خدمت‌رسانی بین شهر و روستاهاست.

همچنین در مطالبی دیگر، کرسـی‌ها را چاره‌ساز زقم‌های همدان خوانده اسـت و اینکه در قدیم خانم‌هـای خانه نگاهی دقیق به انبار ذغال خانه می‌انداختند تا مطمئن شـوند که در زمسـتان لنگ روشن کـردن منقل کرسـی نخواهند ماند. در بخشـی از این گزارش آمده اسـت: «برخی خانواده‌ها که باغ داشـتند و کمی هم سـلیقه، ذغال زمستانشـان را در چاله‌ای بزرگ گوشه باغ، از شاخه‌های هرس شده درخت سـنجد یا مو درست می‌کردند که از باغ به خانه حمل و انبار می‌شـد. در این فرصت تا ذغال درسـت بشود به دلیل زمان‌بر بودن تولید آن، با کلوخ‌هایی که موجود بود کوره سـیب‌زمینی می‌ساختند و با سـیب‌زمینی‌های تنوری ناهار را سـرو می‌کردند که طعم و مزه خیلی خوبی هم داشت.»

کدبانو

شکلاتی‌ها دست به کار شوید

سس را روی تارت بریزید و بچرخانید تا سس روی همه تارت پخش شود و به مدت یک ساعت در جای خنک قرار دهید.

مواد اولیه:

- بیسکوییت ۹ عدد (بیسکوییت شکلاتی کرم دار- خرد شده)
- کره ۵ قاشق غذاخوری (آب شده)
- شکر ۵۵ گرم
- خامه ۲۹۵ گرم (پر چرب)
- شکلات ۲۵۵ گرم (خرد شده)
- تخم‌مرغ ۲ عدد
- وانیل یک قاشق چای‌خوری
- نمک ٤/۱ قاشق چای خوری
- خامه ۲ قاشق غذاخوری (پر چرب)
- شکلات ۵۰ گرم (خرد شده)
- شربت ذرت یک قاشق چای‌خوری
- آب یک قاشق غذاخوری (آب گرم)

طرز تهیه:

۱- فر را با دمای ۱۹۰ درجه سانتیگراد (۳۷۵ درجه فارنهایت) گرم کنید و قسمت میانی فر را آماده کنید.

۲- بیسـکوییت، ۵ قاشـق غذاخوری کره و ۵۵ گرم شکر را با هم مخلوط کنید و داخل قالب بریزید و با دسـت داخل قالب پخش کنید و بـه مدت ۱۰ دقیقه داخل فر قرار دهید. بعد بگذارید به مدت ۱۵ الی ۲۰ دقیقه خنک شود.

۳- ۲۹۵ گرم خامه را به جوش آورید. سپس روی ۲۵۵ گرم شکلات داخل کاسـه بریزید و به مدت ۵ دقیقه صبر کنید و بعد آرام هم بزنید تا یکدست شوند.

٤- تخم‌مرغ، وانیل و نمک را داخل یک کاسـه دیگر مخلوط کنید سپس با شکلات آب شده مخلوط کنید.

۵- مخلوط شـکلات را روی نان تـارت بریزید و به مدت ۲۰ الی ۲۵ دقیقه داخل فر قرار دهید و بعد بگذارید به مدت یک ساعت کاملاً خنک شود.

٦- ۲ قاشـق غذاخـوری خامه را به جوش آوریـد و بعد از روی حرارت بردارید و با ۵۰ گرم شکلات مخلوط کنید تا یکدست شوند و بعد با شربت ذرت و آب گرم ترکیب کنید.

۷- سس را روی تارت بریزید و بچرخانید تا سس روی همه تارت پخش شود و به مدت یک ساعت در جای خنک قرار دهید.

خبر

در هزار سال گذشته ۲ هزار گویش بومی از بین رفته است

مرگ ۲ گویش در هر سال

سمانه رضایی

ملایر- خبرنـگار همدان‌پیام: در همایش شـعر گویش‌های محلی استان همدان که با هدف حفظ و گسترش و ارتقای گویش‌های محلی صبح روز گذشته برگزار شده بود، شاعران با گویش‌های مختلف اسـتان به خوانش شعر پرداختند. هرچند بعضی از ایـن گویش‌ها از جمله زبان ترکی مورد استقبال حاضران واقع نشد و آن هم به این دلیل بود که ملایری‌ها زبان ترکی متوجه نمی‌شوند اما در کل به نظر می‌رسید کسانی که در سالن نشسته بودند از خوانش شعرها به زبان‌های مختلف راضی بودند.

در ایـن همایش که در محـل اداره فرهنگ و ارشاد اسلامی شهرسـتان ملایر برگزار شد علاوه بر شاعران، نویسندگان و اهالی فرهنگ، مدیرکل اداره فرهنگ و ارشـاد اسلامی استان و شهردار ملایر هم حضور داشتند. در این همایش ضمن زنده نگهداشتن یاد و خاطره علی‌اکبر محمودی‌وثاق، شاعر و نویسنده همدانی، که نخستین‌بار گویش محلی همدان را وارد رسانه کرده بود، شاعران محلی از شهرهای مختلف استان به شعرخوانی به گویش محلی استان پرداختند که مورد توجه حاضران قرار گرفت.

گویش‌های محلی ذخیره‌های پایان‌ناپذیر قدرت و قوت زبان شیرین فارسی

مدیرکل اداره فرهنگ و ارشـاد اسلامی همدان در ایـن همایش گفت: زبان و ادبیات فارسـی به عنوان پایه مهم فرهنگ و هنر با همه زیرشاخه‌های گویش و لهجه‌های خود نقشـی بنیادین در حفظ میراث تمدن ایرانی برعهده داشته است.

فاضل عبادی، بزرگان شـعر و ادب ایران زمین چون حافظ، سـعدی، مولانا و ... و صدها شـاعر پرآوازه و هزاران نویسـنده شـهید و گمنام ایران را هنرمندانی نام برد که در طول هزاره گذشـته با خلق آثار خـود کاخ بلند فرهنگ و زبان ایرانی را شکوه‌مند و استوار برپا داشته‌اند.

به گفتـه وی، گویش‌های محلـی که هریک ذخیره‌های پایان‌ناپذیر قدرت و قوت زبان شیرین فارسـی هسـتند در زندگی و قدرت این زبان در اعصار گذشـته و زمان حاضر حضوری غیرقابل کتمان دارند.

عبـادی به نقش و جایـگاه گویش‌های محلی فارسـی از چین تا ایران اشـاره کرد که هر یک به فراخور بهره‌مندی و استفاده ادیبان و نویسندگان در جای جای آثار فاخر و عادی شـعر و ادب و سایر علوم به روشنی قابل مشاهده است.

وی افـزود: در ایـران که پایـگاه اصلی زبان و ادبیات فارسـی است، شعر شـاعران محلی با گویش‌هـای متعدد و زیرشـاخه‌های منطقه‌ای و شهرستانی خود در نگاه‌داشت و احیای استفاده از واژگان در سـایر رشته‌های ادبی و علمی وظیفه‌ای خطیر و بی‌شمار دارد.

عبادی با اشـاره به اینکه شاعران محلی استان در گویش‌های لری، لکی، کردی و ترکی و با تلفظ‌های محلی مرتبط با جغرافیای خاص خود سـنگربانان حفظ، نگهداری و تبلیغ فرهنگ و گویش شهرستان‌ها و محقق زبان و ادبیات رسـمی و ملی کشور هستند گفت: استان باسـتانی همدان میراث‌دار گویش‌های مادستانی و سایر لهجه‌های مهاجر و میهمان است.

به گفته وی، کارنامه شـاعران اسـتان و علاقه و همت آنها در پاسداشـت میراث نیاکان نشان‌دهنده قدرت و قوت فرهنگی استان در عرصه ملی و مقابله با فرهنگ‌های مهاجم بیگانه در گستره جهانی است.

عبادی با اشاره به نقش بی‌بدیل و خطیر اهالی فرهنگ و هنر مانند شـعر و داسـتان، موسـیقی نمایش، سـینما در حفظ و نگهـداری این امانت به نسـل‌های آینده اظهار کرد: جای هشـدار دارد تا همه علاقه‌مندان و دوسـتداران فرهنگ و ادب اسـتان نگذارند فرهنـگ و گویش‌های محلی در هجوم وسـایل الکترونیکی و ابزار ارتباطی جدید دستخوش فراموشی و زوال شوند.

وی در پایان استاد میرزا علی‌اکبر محمودی‌وثاق را نمـاد و نمونـه شایسـته حفاظـت و ترویج گویش‌های محلی استان نام برد و یاد و خاطره وی را زنده نگاه‌داشت.

نقش شاعران در ادبیات کشور سازنده است

در ادامه سرپرست اداره فرهنگ و ارشاد اسلامی ملایر نیز با اشـاره به اینکه شـعر محلی از جمله موضوعاتی اسـت که می‌تواند در تداوم اجتماعی و فرهنگی هر نسل و جامعه‌ای اثرگذار باشد گفت: هدف ما حفظ، گسترش و ارتقای شعر، گویش‌های محلی و آشـنایی با ظرفیت‌های ارزشمند استان و شاعران و پاسداشت و ارج نهادن به پدیدآورندگان گفتار بومی است.

رضا براتی‌زاده با بیان اینکه نقش شـاعران در ادبیات کشور سازنده است افزود: این شعرا با فکر باز و قلم توانای خود در هر منطقه رفتار، فرهنگ و گویش آن منطقه را برای نسل آینده فراهم می‌کنند و شعری خواندنی و ماندنی می‌سرایند.

راه حفظ زبان ملی و فارسـی حراست از گویش‌های محلی است

شـهردار ملایر هم در این جلسه با بیان اینکه نقشی که زبان در پویایی یک جامعه ایفا می‌کند بر کسی پوشیده نیسـت گفت: یکی از راه‌های حفظ زبان ملی و فارسی حفظ و حراست از گویش‌های محلی است که در جای جای ایران وجود دارد.

علیرضا رضایی با اشاره به اینکه پشت هر گویش محلی اداب، فرهنگ و سـنتی قرار دارد افزود: زبان فارسی و ملی ما برآیند تکامل‌یافته همین گویش‌های محلی است و گویش‌های محلی میراث فرهنگی و هویت ما را شکل می‌دهد و سازمان میراث فرهنگی هم باید در این زمینه فعالیت کند.

به گفتـه وی، در این دوره لـزوم پرداختن به گویش‌های محلی اهمیت زیادی دارد و رسانه در این حوزه مهم، یکی از مسائلی است که تأثیرگذار بوده و تأثیری که بر افکار عمومی دارد یک تهدید به شمار می‌رود.

رضایی، سادگی، بی‌تکلفی و تأکید بر پایه‌های دینی و اسـلامی را از ویژگی‌های شعرهای محلی استان همدان دانسـت که در شعر شاعرانی چون باباطاهر آشکار است.

وی با اشـاره به گزارش یونسـکو افزود: در هزاره‌ای که پشت سر گذاشته‌ایم نزدیک به ۲ هزار زبـان و لهجه بومی از میان رفته اسـت و یکی از راهکارهـای آن مکتوب کـردن این ملفوضات و نقش تأثیرگذار شاعران است.

رضایی افزود: شهرداری و شورای شهر ملایر هم حوزه فرهنگی را نسـبت به سـایر حوزه‌ها بالاتر می‌بیند و تـا ۲۲ بهمن‌ماه، خانه فرهنگ و هنـر را با تجهیزات در اختیـار علاقه‌مندان قرار خواهد داد.

در این مراسم کلاقچی هم درخصوص علی‌اکبر محمودی‌وثـاق، که یادش در این مراسـم گرامی داشته شـد، به نقل از خود شاعر گفت: وی متولد سال ۳۰ در همدان بوده و نخستین کسی بوده است که گویش محلی همدانی را وارد رسانه کرده است.

به گفته وی، محمودی‌وثاق کارمند اداره پسـت بوده و مجری انجمن ادبـی همدان، اجرای چندین نمایشنامه، حضور در برنامه‌های مختلف مانند معرفی محلی‌سرایان همدان، یادش بخیر قدیما و ...و چندین فیلم سینمایی مانند جای پدر، عمو نوروز و ... را در کارنامه دارد و نوشته‌هایی چون کلوم در میخانه، یادش بخیر قدیما، روله جان و چندین دوبیتی و ... را از خود به یادگار گذاشته است.

در انتهای مراسـم ضمن گرامیداشت مرتضی ادیب‌نیـا و تجلیل از علـی گودرزی‌ابوترابی و احمد رادفر، شـاعران پیشکسـوت ملایری از شـاعرانی چون بهرام ترکمن، رضـا کریمی از رزن، نعمت معماریـان از نهاوند، فتح ا... اوجی از کبودراهنـگ، محمـد بلندگرامـی از فامنین، علی صادقـی از بهار غلامعلـی زارع از ملایر، سیدرضا ابوالقاسـمی از اسدآباد و قربان خرمی از تویسرکان تقدیر شد.

فناوری

شارژ تلفن همراه با کفی کفش جدید

یـک شـرکت امریکایـی بـه نـام SolePower کفی کفشـی عرضه کرده است که پس از یک سـاعت پیاده‌روی، شارژ تلفن همراه کاربر را به مدت ۲ سـاعت و نیم تأمین می‌کند.

به گزارش ایسـنا، کفی EnSoles در حال توسـعه بوده و قرار است در کفش‌های عادی جاسازی شود.

در طـول راه رفتن کاربر، انـرژی حرکتی پای فرد به سیسـتم مکانیکی موجود در درون کفی منتقل می‌شـود و این سیستم از آن برای چرخاندن میکرومولد سیسـتم ابداعی استفاده می‌کند. این مولد، نیروی الکتریسیته را در یک باتری خارجی ذخیره می‌کند و این باتری توسط کابلی موسوم به PowerPac به بندهای کفش متصل می‌شود.

عکس روز

لیو با طعم قلیان- چند ماه پس از طرح جمع آوری قلیان از قهوه خانه ها، حالا به کنار خیابان کشیده شده است

بلوار ارم همدان دی‌ماه ۹۳/ عکس: همدان‌پیام- عبدالعلی مرادی

سلامت

۷ ماده غذایی مؤثر در کاهش سردرد

درد ناشی از یک سردرد واقعاً بد می‌تواند باعث متوقف کردن فعالیت‌های روزانه شما شود. خوشبختانه برخی غذاها دارای اثری تسـکین‌دهنده هسـتند که می‌توانید آنها را به رژیم غذایی خود اضافه کنید.

▪ شیر کم‌چرب: کم‌آبی یکی از بزرگ‌ترین عوامل آغاز سردرد است. بنابراین پرهیز از مصرف الکل و غذاهای دارای میزان سدیم بالا کلیدی جهت حفظ آب بدن و جلوگیری از سـردرد است. شیر نه‌تنها یک مایع جبران کننده آب بدن اسـت، بلکه سرشار از موادمعدنی حیاتی نظیر پتاسیم و کلسیم است که اثرات سدیم بالای موجود در رژیم‌غذایی را جبران می‌کند. علاوه بر این تحقیقات نشان می‌دهد مصرف کم لبنیات با بروز بیشـتر سـر دردهای میگرنی در هفته همراه است. همچنین رعایت توصیه به مصرف ۳ وعده لبنیات در روز موجب بهبود فشـارخون و کاهش خطر ابتلا به دیابت و چاقی می‌شود.

▪ ماهی چرب: غذاهای سرشـار از ویتامین‌های گروه B نظیر ویتامین B6 و B12 و اسـید فولیک ممکن در کاهش میزان سردردها کمک کنند به این دلیل افـزودن ماهی آزاد (سـالمون) و تن به رژیم غذایی برای غلبه بر سـردرد عالی است. به گزارش سـلامت نیوز، یک وعـده ۸۵ گرمی ماهی آزاد به تنهایی واجد بیـش از ۲/۵ برابر میزان توصیه شـده ویتامین B12 برای مصرف روزانه است به این معنی که افزودن مقدار کمی ماهی سـالمون دودی به وعده غذایی شما می‌تواند احساس بهتری در معده و سر شما ایجاد کند. ماهی چرب همچنین سرشار از اسیدهای چرب امگا ۳ با خاصیت ضدالتهابی است. به این معنی که اضافه کردن آن به رژیم‌غذایی شـما دارای اهمیتی مضاعف برای کمک به تسکین سردردهاست.

▪ طالبی: چون میوه‌ها غنی از آب و پتاسیم هستند، موجب متعادل شدن سردردهای ناشی از میزان بالای سـدیم و از دسـت دادن آب بدن می‌شوند. طالبی همچنین به‌طور متوسط حاوی ۸۵ میلی‌گرم منیزیم یا حدود ٦٦ درصد میزان روزانه توصیه‌شده منیزیم در رژیم غذایی شماست. همچنین برخی مطالعات نشان داده است که این میوه می‌تواند سطح انسولین را در بیمـاران غیردیابتی پایدار کند و از آنجایی که میزان پایین قندخون یک عامل محرک عمده سردرد است، منیزیم بیشتر دریافت شده از طالبی می‌تواند به تنظیم قندخون شما کمک کند و هرگونه سردرد احتمالی را تسکین دهد.

▪ لوبیا سـفید: یک فنجان لوبیا حدود ۲۵ درصد نیاز روزانه شما به منیزیم را برطرف می‌کند و منیزیم بـه علت نقش آن در انقبـاض ماهیچه‌ها خصوصاً ماهیچه‌هـای رگ‌های خونی که مسـبب سـردرد هستند، به عنوان یک کمک‌کننده به تسکین سردرد عمل می‌کند. سایر مواد غذایی غنی از منیزیم شامل موز، بادام، آووکادو، اسفناج و زردآلو هستند.

▪ سیب‌زمینی: همانند طالبی، سیب‌زمینی نیز سرشار از پتاسـیم است که در موارد مواجهه با کم‌آبی بدن به تسکین سردرد شـما کمک می‌کند. یک سیب‌زمینی واجـد ۲۵ درصد نیاز روزانه توصیه شـده پتاسـیم برای شماسـت و به‌علاوه غنی از ویتامین‌های C،A و B6 است. (اگر نشاسـته را از رژیم غذایی خود کنار گذاشته‌اید، یک موز را که دارای ٤۲۲ میلی‌گرم پتاسیم و غنی از ویتامین B6 است امتحان کنید).

▪ گیـلاس: خوردن هر نوع میـوه‌ای چون آب بیشتری به بدن می‌رسـاند، می‌تواند به رفع سردرد کمک کند. با این وجود گیلاس واجد ترکیباتی است که در خون به نیتریک اکساید تبدیل شود و این ماده شیمیایی می‌تواند در برابر سردرد اثر حفاظتی داشته باشد. انتخاب دیگر چغندر یا عصاره آن است.

▪ آب: درست است که آب غذا شمرده نمی‌شود، اما حفظ آب بدن یکی از مهمترین کارهایی اسـت که می‌توانید برای جلوگیری از سـردرد و تسکین آن انجام دهید. حذف وعده‌های غذایی نیز می‌تواند مشکلات زیادی برای شما به همراه داشته باشد.