پیام تاریخ، تمدن و فرهنگ مادستان |ISNN: 2322-4665|

روزنامه همدان پیام

#من_ماسک_می‌زنم www.HamedanPayam.com

شنبه ● ۱۴ اسفندماه ۱۴۰۰ ● ۲ شعبان ۱۴۴۳ ● ۵ مارس ۲۰۲۲
سال هجدهم ● شماره ۴۲۶۷ ● ۱۲ صفحه روزنامه + نیازمندیها ● ۵۰۰۰ تومان

کانال خبری همدان پیام در تلگرام | t.me/hamedanpayam
کانال نیازمندی‌های روزنامه در تلگرام telegram.me/bazarehamedan

گزارش ویژه

۹۰ درصد از هزینه‌های ناباروری از سوی بیمه سلامت پرداخت می‌شود ص ۲

مادستان

میزبان مسافران هستیم ص ۳

اقتصاد

صاحبان خانه‌های خالی ۱۰روز برای ثبت اطلاعات فرصت دارند ص ۶

ورزش
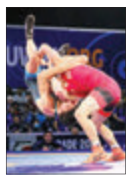
کشتی‌گیران استان خوش درخشیدند ص ۷

نخستین استعفا در شهرداران استان

کلانتری از شهرداری اسدآباد رفت

ص ۲

ناظر رفتار نماینده‌ها در انتصابات کیست؟

گواهی شایستگی مانع صدور حکم مدیران کل

ص ۴

حریم رودخانه چشمه‌قصابان آزاد می‌شود

ص ۶

یادداشت روز

هزینه‌های نمایندگی

۱- برخی از مخالفان مردم‌سالاری با جمع‌بندی هزینه‌های مجلس و نمایندگان هر از چندی آمار عجیب و غریبی از این هزینه‌ها ارائه کرده و سعی دارند این هزینه‌ها را اضافی و اصراف جلوه دهند. ارائه آماری که هزینه مجلس را دقیقه‌ای چند میلیارد نشان می‌دهد...

ص ۲

یادداشت

نوروز ۱۴۰۱ ممنوعیتی در سفر نیست

همچنان علیصدر مهر تعطیلی را بر سینه خود چسبانده است

یکی ۲سالی است دیگر فرقی نمی‌کند که بزرگترین غار آبی جهان در استان همدان جای خوش کرده است دیگر فرقی نمی‌کند عامل و انگیزه سفر به همدان چیست؟..

ص ۸

رئیس کل دادگستری استان :

۳ حوزه قضائی به استان اضافه شد

تنها در دادگستری‌ها با کمیته‌های معتذرین و درنهایت گذشت شاکیان، ۶۰ میلیارد تومان از نظر جنبه خصوصی جزم بخشوده شد و ۲۵ میلیارد تومان از نظر جنبه عمومی آن وصول نشد. رئیس‌کل دادگستری استان همدان در همایش رؤسا و دادستان‌های استان از برکات عبادات در ایام مبارک رجب و شعبان یاد کرد و گفت: در ماه شعبان از فرصت به دست آمده برای کسب روزی چه مادی، چه معنوی می‌توان بهره‌ها برد و چه بسا نوشتن رأی با کیفیت، خود یک روزی الهی به حساب می‌آید که از قلم قاضی با تقوا و عالم صادر می‌شود. به گزارش روابط‌عمومی دادگستری کل استان همدان، محمدرضا عدالتخواه در ادامه با اشاره به عفو ۸۹ نفر از زندانیان استان در روزهای اخیر اظهار کرد: می‌شود از مباحث قرآنی و آموزه‌های دینی برای اصلاح و تربیت زندانیان کمک گرفته و شرایط را برای افزایش میزان عفوهای بیشتر استان فراهم ساخت.

رئیس کل دادگستری استان همدان همچنین به سند تحول قوه قضائیه که مورد تأیید مقام معظم رهبری نیز است، اشاره کرد و افزود: سند تحول و تعالی دستگاه قضا به دنبال تحول عمیق و بنیادین در حوزه‌های قضائی است و کمیته‌های مصلحین و معتذرین بر پایه همین سند برای قضازدایی و صلح و سازش در استان طرح‌ریزی شده است.

عدالتخواه با تأکید بر اینکه امروز دستگاه قضائی در مسیر برنامه‌های تدوین شده خود قرار گرفته است، عنوان کرد: در حال‌حاضر حوزه قضائی شهر شیرین‌سو راه‌اندازی شده و برای ارائه خدمت بهتر و آسانتر در صورت مهیا شدن شرایط، درصدد ایجاد حوزه‌های قضائی در ۲ بخش دیگر هستیم.وی همچنین استفاده از ظرفیت‌های مردمی برای استقرار صلح و سازش را از اولویت‌های سند تحول و تعالی قوه قضائیه دانست و گفت: کمیته‌های مصلحین و نیز عملیاتی شدن طرح شمیم رضوی با رویکرد کمک گرفتن از آحاد مردم برای ایجاد صلح و سازش در جامعه فعالیت دارند.رئیس‌کل دادگستری استان از کمیته‌های معتذرین به عنوان طرح موفق و ابتکاری دستگاه قضائی استان یاد کرد و افزود: با فعالیت این کمیته‌ها، در ۳ سطح مجموع قضائی استان، کلانتری‌ها و پاسگاه‌ها و زندان‌ها؛ ۱۴هزار و ۶۹۰ نفر از متهمان برای عذرخواهی از شکات پیش‌قدم شدند که تاکنون پرونده ۸ هزار و ۷۵۰ نفر با گذشت شاکیان ختم به مصالحه شده است.

عدالتخواه تصریح کرد: درنهایت با فعالیت‌های مستمر این کمیته‌ها، شاهد هستیم تنها در سطح دادگاه‌ها با گذشت شاکیان؛ ۶۰ میلیارد تومان از نظر جنبه خصوصی بخشوده شد و ۲۵ میلیارد تومان از نظر جنبه عمومی جرم وصول نشد.

وی همچنین خواستار توجه بیشتر قضات و کارمندان دستگاه قضائی استان به اجرای طرح وکلای مصلح در حوزه‌های قضائی شد و ادامه داد: با توجه به فعالیت‌های مؤثر قضات، خوشبختانه دستگاه قضائی استان توانسته در کشور رتبه نخست در ۲ شاخصه اتقان آرا و صلح و سازش را از آن خود کند.

نماینده مردم رزن و درگزین در مجلس:

هیأت‌رئیسه فکری برای حذف کمیسیون تلفیق کند

نماینده رزن در مجلس شورای اسلامی گفت که هیأت‌رئیسه از سال بعد فکر اساسی برای حذف کمیسیون تلفیق کند تا نمایندگان مجبور نشوند از پیشنهادات خود صرفنظر کرده و با سرعت از موضوعات عبور کنیم.

به گزارش خانه‌ملت، حسن لطفی در جلسه علنی مجلس و در خلال بررسی جزییات بودجه در تذکری گفت: شورایعالی انقلاب فرهنگی، شورایعالی اقتصاد، مجمع تشخیص مصلحت نظام، کمیسیون تلفیق و کمیسیون‌های مشترک، مجلس را از حیز انتفاع خارج کردند.

وی با اشاره به روال بررسی بودجه در مجلس و دولت گفت: برای بررسی بودجه ابتدا دولت ۳ ماه به بررسی آن پرداخته و سپس کمیسیون تلفیق بررسی‌ها را آغاز می‌کند.

لطفی افزود: از آن زمان تا اول اسفندماه کمیسیون‌ها و مجلس علاف بودجه هستند. چرا باید لایحه بودجه ۴۵ روز در کمیسیون‌ها و تلفیق بمانند و نمایندگان از رسیدگی به جداول و سایر بخش‌های بودجه محروم باشند مگر در این ۴۵ روز دولت و کمیسیون تلفیق چه گلی به سر بودجه می‌زنند.

نماینده مردم رزن و درگزین در مجلس شورای اسلامی ادامه داد: وجود ۶ هزار پیشنهاد نمایندگان در بودجه ناشی از ناپختگی بودجه است، بعد در این شرایط نمایندگان از سال آینده باید جلوی در وزارتخانه‌ها و سازمان‌ها التماس کنند تا بودجه به استان‌ها تخصیص داده شود.

لطفی در پایان گفت: از سال بعد فکر اساسی برای حذف کمیسیون تلفیق و وقت بیشتر به نمایندگان برای بیان پیشنهاداتشان داده شود نه اینکه نمایندگان مجبور شوند از پیشنهادات خود صرفنظر کرده و با سرعت از موضوعات عبور کنیم.

تبریک و تهنیت

«ذلک فضل ا... یوتیه من یشاء و ا... الفضل العظیم»

برادر گرانقدر جناب آقای

مهندس امیر طاهری

انتصاب شایسته جنابعالی به عنوان مشاور و رئیس دفتر قائم مقام وزیر محترم کشور در امور توسعه و زیرساختی شهرها که نشان از تجربه و تخصص جنابعالی می باشد را تبریک عرض نموده رجای واثق دارد جنابعالی در این مسئولیت به عنوان خادمی صدیق و ولایتمدار با کوله بار گرانی از تجربه نوید بخش نشاط و توسعه روز افزون در آن سمت حساس خواهید بود

شهرداری و شورای اسلامی شهر صالح آباد

پیام تاریخ، تمدن و فرهنگ مادستان
The Message Of Madestan's History & Civilization & Culture
روزنامه همدان پیام
۲
شنبه ● ۱۴ اسفندماه ۱۴۰۰ ● شماره ۴۲۶۷
خبر
khabar@hamedanpayam.com

استاندار:

زمین مسکن ملی در استان تأمین شده است

استاندار با اعلام اینکه هیچ مشکلی درباره اجرای نهضت ملی مسکن در استان وجود ندارد، گفت: برای اجرای طرح نهضت ملی مسکن در استان همدان مشکل تأمین زمین نداریم و در همه شـــهرهای استان کار تأمین زمین انجام شده و ساخت واحدها را به سرعت پس از انجام اقدامات زیرساختی و آماده‌سازی پروژه، آغاز خواهیم کرد.

به گزارش ایرنا، علیرضا قاســـمی‌فرزاد افزود: با اقدامات و پیگیری‌های مؤثر انجام شده، زمین موردنیاز طرح نهضت ملی مسکن در سطح شهرهای استان تأمین شده و مشکلی برای ساخت واحدهای مسکونی متقاضیان این طرح وجود ندارد.

وی تصریح کرد: تاکنون ۸۰ هزار نفر به عنوان متقاضی طرح نهضت ملی مسکن در استان ثبت‌نام کرده‌اند که البته متقاضیان باید غربالگری شده تا افراد واجد شرایط براساس قانون مشخص شوند. قاســـمی با اشاره به اینکه تأمین زمین برای ساخت واحدهای مسکونی و اجرای این طرح از اهمیت زیادی برخوردار است، اظهار کرد: براساس پیگیری‌های انجام شـــده و مساعدت وزیر راه و شهرســـازی، مجوز الحاق ٦٨٠ هکتار زمین به شهر همدان دریافت شـــد که با این کار مشـــکل تأمین زمین برای ساخت واحدهای مسکونی نهضت ملی مسکن در شهر همدان به‌طور کامل برطرف شده است. وی تأکید کرد: موضوع زمین و ساخت واحدهای مســـکونی نهضت ملی مسکن برای ۳۱ شهر استان همدان به‌صورت تخصصی در جلســـات بررسی شده و آنچه که لازم بوده در زمینه تأمین زمین و الحاق به شـــهرهای استان نیز انجام شده اســـت. وی گفت: تقریباً در ۹۰ درصد از شهرهای استان کار جانمایی و تأمین زمین برای نهضت ملی مســـکن انجام شده است و موضوع مرتبط با ۱۰درصد باقی مانده نیز در هفته آتی در کمیســـیون امور زیربنایی استان بررسی و تصویب خواهد شد. قاسمی با تأکید بر اینکه تنها در یک شهر استان همدان که جمعیت بالای ۵۰ هزار نفر دارد باید موضوع به شـــورایعالی معماری و شهرســـازی ارجاع شود، اظهار کرد: سایر تصمیمات مرتبط با این طرح(تأمین زمین و ساخت مسکن) در ۳۰ شهر دیگر استان همدان در کمیســـیون امور زیربنایی و شورای برنامه‌ریزی استان مورد بررسی و تصویب قرار می‌گیرد.

براساس برنامه اعلام شده ۱۰۰هزار واحد مسکونی در قالب این طرح‌ها در طول ٤سال در استان احداث شود. در شهر همدان تا سقف ۳۵۰ میلیون تومان، در دیگر شهرهای استان ۳۰۰ میلیون تومان و در مناطق روستایی نیز ۲۵۰ میلیون تومان تسهیلات به متقاضیان پرداخت می‌شود.

یـادداشت روز

هزینه‌های نمایندگی

۱- برخی از مخالفان مردم‌ســـالاری بـــا جمع‌بندی هزینه‌های مجلـــس و نمایندگان هر از چندی آمار عجیـــب و غریبی از این هزینه‌ها ارائه کرده و سعی دارند این هزینه‌ها را اضافی و اصراف جلوه دهند.

ارائه آماری که هزینه مجلس را دقیقه‌ای چند میلیارد نشان می‌دهد و آمارهای از این دست، در این راستا قابل تأمل و ارزیابی است.

۲- اینکه چه تفکری اکثریت مجلس را در دســـت داشته باشد در کم یا زیاد شدن این هزینه‌ها مؤثر است.

وقتـــی تفکری اشـــرافی و اهل بریز و بپـــاش در مجلس اکثریت دارد روشـــن اســـت هزینه‌ها نیز افزایش می‌یابد اما وقتی تفکری ساده‌زیســـت و طرفدار مردم در مجلس حاکم باشـــد، ســـعی در کاهش هزینه‌های مازاد و رعایت حال مردم خواهد شد.

۳- در هزینه‌ســـازی برای ملت همه نمایندگان به یک شکل عمل نمی‌کنند و عملکرد آنها متفاوت است.

وقتی نماینده‌ای کارهای معمولـــی یک نماینده را انجام نمی‌دهد، این نماینده بیشـــترین هزینه را برای مردمی ایجاد می‌کند که قرار است نمایندگی آنها را داشته باشد.

٤- مردم هزینه‌های نمایندگی را در حقوق، خودرو، هزینه دفتر و دستک نمایندگان دنبال می‌کنند.

اما واقعیت آن اســـت که این هزینه با عملکرد نمایندگان شـــکل می‌گیرد و هر نماینده‌ای با عملکردی که دارد برای ملت سودآوری یا هزینه به دنبال خواهد داشت.

۵- هزینه‌هـــای نمایندگـــی زمانی افزایش می‌یابـــد و برای مردم غیرقابل قبول می‌شـــود که نماینده دچار حاشیه شده و کار اصلی نمایندگی را به کناری بگذارد و در حاشیه غرق شود.

در ایـــن وضعیت نماینده با عنوان نمایندگی با حاشـــیه مشـــغول می‌شـــود و هر حاشـــیه او برای مردم هزینه‌های بسیاری به دنبال دارد.

٦- نماینده وقتی از کار اصلی خود باز بماند مجبور اســـت برای جبران مافات و فعال نشـــان دادن خود به حوزه اجرا وارد شود و در کار اجرا مداخله کند.

دخالتی که هزینه آن برای مردم با انتصابات نچســـب و سفارشی فاکتور می‌شود و ناامیدی از مجریان را به هزینه‌های کشور تحمیل می‌کند.

۷- چنین نماینده‌ای از ابزار نظارتی هم به درستی استفاده نخواهد کـــرد و ابزار نظارتی به ابزار تهدید مدیران اجرایی که دخالت وی را نمی‌پذیرند، تبدیل خواهد شد.

این هزینه عـــلاوه بر دیگر هزینه‌ها بر بیت‌المال تحمیل شـــده و نظارت‌های بی‌فایده و از سر کینه را سبب خواهد شد که فایده‌ای نداشته و تأثیری در کلیت موضوع به همراه نخواهد داشت.

در چنین فضایی از نمایندگان انتظار می‌رود که مراقب حواشی، در غلتیدن در امور اجرایی و مداخله در انتصابات و استفاده تهدیدی از ابزار نظارت باشند که اگر نباشند دوران نمایندگی آنها با نظارت مردم کوتاه خواهد شد.

خبر

احتمال طغیان رودخانه‌ها در استان

مدیر روابط‌عمومی شـــرکت آب منطقه‌ای همدان نســـبت به بارش شدید باران، وزش تندباد و خطر بالا آمدن آب رودخانه‌ها در سطح این استان هشدار داد.

علی پرند افشـــار گفت: نظر به بارش شدید در سطح استان در برخی از ســـاعات جمعه ۱۲ و ۱۳ اسفندماه و با توجه به وقوع رگبار و رعد و برق به همراه تندباد، ذوب شـــدن برف‌ها، طغیان رودخانه‌ها و وقوع سیلاب محتمل است.

وی افزود: برای پیشـــگیری از حوادث احتمالی از گردشگران، مسافران و کشاورزان و هم‌استانی‌ها درخواست داریم از هرگونه تردد و اسکان در کنار مســـیل‌ها و رودخانه‌ها و تأسیسات آبی، جداً خودداری کنند.

گزارش ویژه

مدیرکل بیمه سلامت استان:

۹۰ درصد هزینه ناباروری از سوی بیمه سلامت پرداخت می شود

در حال‌حاضر تعدادی از داروها و خدمات درمان ناباروری در بخش‌های سرپایی و بستری تحت‌پوشش سازمان بیمه سلامت قرار داشته و ســـازمان بیمه سلامت بین ۷۰الی ۹۰ درصد از هزینه موارد تحت‌پوشش را پرداخت می‌کند .

مدیرکل بیمه سلامت استان با اشاره به اینکه ۹۰ درصد هزینه خدمات زوجین نابارور از سوی بیمه سلامت پرداخت می‌شود و در ٦ پکیج این خدمات در تعهد اســـت خاطرنشان کرد: بیمه سلامت ۹۰ درصد تعرفه عمومی غیردولتی را برای زوجین نابارور پرداخت می‌کند.

دکتر ســـعید فرجی در جمع خبرنـــگاران به حمایت بیمه ســـلامت از زوجین نابارور طبق تأکید و منویات مقام معظم رهبری اشاره کرد و گفت: ســـازمان بیمه سلامت برای زوج‌های نابارور خدماتی را در نظر گرفته است هرچند خدمات ناباروری که غالباً پرهزینه هم هستند تاکنون زیرپوشش بیمه سلامت نبوده‌اند .

وی افزود: در حال‌حاضر اســـتقبالی از ســـوی مراکـــز ارائه‌دهنده خدمات ناباروری اســـتان جهت انعقاد قرارداد با بیمه ســـلامت نشده و در این زمینه جلســـاتی هـــم برگزار کردیم که ظاهراً بیمارســـتان فاطمیه پذیرفته است و باید بخش خصوصی هم اقدام کند. اما فعلاً زوجین نابارور می‌توانند از طریق ارائه مدارک و فاکتور به بیمه ســـلامت و در قالب خسارت متفرقه و مطابق ضوابط سهم سازمان از هزینه‌های انجام شده برای باروری را از ما دریافت نمایند.

مدیرکل بیمه سلامت استان در ادامه بیان کرد: بیش از ۵۳ درصد جمعیت اســـتان زیرپوشش بیمه سلامت است که در قدیمی‌ترین صندوق این ســـازمان بیش از ۱۲۰هـــزار نفر در قالب بیمه‌شـــدگان کارکنان دولت عضویت دارند و در حال‌حاضر بزرگترین صندوق بیمه سلامت مربوط به صندوق روستایی است که نزدیک به ٦۰۰هزار نفر تحت‌پوشش این بیمه قرار دارند. این درحالی است که کمتر از ٤ درصد جمعیت استان همدان فاقد پوشش بیمه هستند.

وی با بیان اینکه در سال اخیر برآوردهایی شده است که می‌گویند ۱۰درصد افراد بیمه نشده‌اند که البته بعید اســـت در استان همدان بیش از ۳ یا ٤ درصد جمعیت فاقد پوشـــش بیمه باشند، گفت: البته یک مشـــکلی درباره بیمه‌شـــدگان تأمین اجتماعی وجود دارد که ممکن اســـت افراد مقطعی و فصلی در جایی مشـــغول کار شـــوند و بیمه تأمین اجتماعی شوند که در آن مقطع نمی‌توانند زیرپوشش ما باشند.

فرجی با اشـــاره به اینکه در مقطعی که پوشش بیمه‌ای این افـــراد برقرار نیســـت بلاتکلیف می‌مانند.

همچنین وی از عضویت ۲هزار و ۲۲٦ نفر از بیماران خاص استان زیرپوشش بیمه سلامت خبـــر داد و افزود: اغلب ایـــن بیماران مبتلا به ms هســـتند که هـــزار و ۲۰۷ نفر را شـــامل می‌شوند و نیز بیماران دیالیزی ٤۹٤، پیوند کلیه ۲۷٦ نفر، هموفیلی ۱۷۰نفر و تالاسمی ۷۹ نفر هستند.

عکس: همدان پیام

بیش از ۱۲٦میلیـــارد تومان برای بیماران کرونایی پرداخت شده است

فرجـــی به مجموعه اقدامات این ســـازمان در ایام کرونا اشـــاره کرد و گفت: به دنبال شیوع ویروس کرونا در اسفندماه سال ۱۳۹۸، سازمان بیمه ســـلامت اقداماتی را برای پشـــتیبانی از بیماران مبتلا انجام داد که در گام نخست همه مبتلایان از زمان بســـتری تا درمان زیر پوشش خدمات حمایتی بیمه قرار گرفتند.

وی بـــا بیـــان اینکه در ۱۱ماهه امســـال هزینه درمان ۲۵هـــزار و ۳۱۵ بیمار مبتلا به کرونا یا پرداخت شده یا در تعهد برای پرداخت است، خاطرنشان کرد: بیش از ۱۲٦میلیارد تومان برای این بیماران پرداخت شده و یا در تعهد است.

مدیرکل بیمه ســـلامت استان با اشاره به اینکه نزدیک به بیش از ۳۲۰ میلیارد تومان در ســـایر خدمات هزینه شده اســـت، گفت: درمجموع ٤٤٦ میلیـــارد تومان تعهـــد پرداخت ۱۱ماهه امسال است که البته اسفندماه هم اضافه خواهد شد تا پرونده ۱٤۰۰ بسته شود.

راه‌انـــدازی ۲۳ پایگاه ثبت‌نام بیمه سلامت رایگان در همدان

وی با اشـــاره به اینکه در این زمینه ۲ســـازمان معاونت بهداشتی و بهزیستی همراهی بیشتری داشتند، افزود: با کمک این سازمان‌ها ۲۳ پایگاه ارائه خدمات بیمه سلامت موقت را در استان راه‌اندازی کردیم که ۱۱مرکز در شـــهر همدان اســـت و بقیه در شهرســـتان‌های استان فعال شـــده‌اند.فرجی با بیان اینکه در این نوع بسته خدمات، افـــراد کم‌برخـــوردار در نزدیکترین محل خود می‌توانند اطلاعات بیمه‌ای خود را ثبت و بیمه شـــوند، افزود: در مقطعی از سال ۱۳۹۸ آزمون وســـع برگزار شـــد و بر اساس آن خدمـــات ارائه می‌شـــد در غیر آن صورت نیز خدمات به‌طـــور رایگان بود و با این طرح هم این امکان فراهم شده تا افراد کم‌برخوردار در نزدیکترین مکان به محل زندگی خود بیمه شـــوند و از خدمات بیمه ســـلامت به‌صورت رایگان برخوردار شوند.

این مدیرکل از انجام صددرصدی نسخه‌نویسی الکترونیکـــی در همدان خبـــر داد و گفت: در کل کشـــور بیش از ۹۸ درصد نسخه‌نویســـی و نســـخه‌پیچی الکترونیک انجام می‌شـــود و خوشـــبختانه در ۲ ماه اخیر نسخه‌نویســـی و نسخه‌پیچی الکترونیک در استان به صددرصد رسیده است.

فرجی با بیان اینکه به دنبال این هســـتیم تمام خدماتی که به بیمه‌شـــدگان در نقاط مختلف ارائه می‌شـــود قابل ثبت باشد تا رصد خدمات به نحو مطلوب امکانپذیر باشـــد، افزود: ما به سازمان پیشـــنهاد دادیم و هم در درمانگاه‌ها و داروخانه‌های استان اعلام کردیم که اگر به هر دلیلی امکان ثبت نسخه الکترونیک نبود، همان لحظه کاغذی انجام دهند تا در نخستین فرصت تبدیل به نسخه الکترونیک شود.

وی تأکیـــد کرد: این مراکز حـــق ندارند وقتی سیســـتم قطع است نســـخه را با بیماران آزاد حساب کنند و شـــماره تلفن ۱٦٦٦ نیز اعلام شـــده تا مـــردم تخلفات را گـــزارش دهند و رسیدگی در اسرع‌وقت صورت گیرد.

مدیرکل بیمه ســـلامت اســـتان از مزیت‌های سیســـتم ارجاع به پزشک خانواده سخن گفت و افزود: این طرح شـــناخته شده و بین‌المللی است و طبیعی اســـت که مثل هر طرحی ابتدا محدودیت‌ها و مشکلاتی داشته باشد که باید به مرور رفع شود.

وی با بیـــان اینکه در نظام ارجاع، بیمار جهت معاینـــه و درمان ابتدا باید به پزشـــک خانواده خود مراجعـــه کند و درصورت نیاز توســـط پزشـــک خانواده به متخصص مربوطه ارجاع می‌گـــردد، گفت: این طـــرح به‌صورت جدی مهرماه در استان آغاز شد و در حال‌حاضر بالغ بر ۱٤٤هزار نفر در استان به ۸٦ پزشک خانواده منتسب شده‌اند.

فرجی تصریح کرد: درســـت است محدودیتی ایجاد شـــده که این ۱٤٤هزار نفر برای درمان تنها باید به پزشـــک خانواده مراجعه کنند در حالی که قبلاً بدون محدودیت به مراکز دولتی و دانشگاهی مراجعه می‌کردند، اما این اطمینان را می‌دهیم که پزشک خانواده بهترین راهنمای آنها با کمترین هزینه خواهد بود تا درصورت نیاز، به خدمات تخصصی بخش خصوصی هم دسترسی داشته باشند.

وی با اشـــاره به اینکه در تلاش هستیم که در اســـرع‌وقت تمام بیمه‌شـــدگان صندوق بیمه سلامت همگانی به پزشـــک خانواده منتسب شـــوند، گفت: افراد می‌توانند از طریق سامانه شهروندی بیمه سلامت، شماره تلفن ۱٦٦٦ و یا با شماره‌گیری #۱٦٦٦* نسبت به پزشک خانواده خود استعلام بگیرند و از این ۳ طریق امکان مشـــخص شدن انتساب یا عدم انتساب به پزشک خانواده و نیز راهنمایی بیمه‌شدگان درباره مســـیر صحیح درمان و معالجه وجود دارد. فرجـــی در پایان اظهار امیدواری کرد که با توســـعه کمی و کیفی خدمات بیمه سلامت بتوانیم نقش مهمی در کاهش آلام بیمه‌شدگان و افزایش رضایتمندی مردم عزیزمان داشـــته باشیم.

نخستین استعفا در شهرداران استان

کلانتری از شهرداری اسدآباد رفت

» سپیده راشدی

پیش از ایـــن کلانتری بنگـــر و اعضای شورای شهر اســـدآباد با چالش‌های مختلفی مواجه بودند. به نظر می‌رسد پس از انتخاب شـــهردار بابل از اسدآباد تقریباً نیمی از اعضا با اختلاف‌های متعددی با وی مواجه شده و بقیه اعضا نیز نمی‌توانســـتند در قامت مدافع وی برآیند.

به نظر می‌رســـد یکی از دلایل کلانتری برای پذیرفتن این سمت برای پر کردن زمان خود بود تا به هدف خود که شـــهرداری بابل بود برسد.

وی در مقایســـه با شهرداران بومی شهرهایی مانند لالجین، بهار و ملایر اقدامی برای انجام امور عمرانی در این شهر نکرده است.

کلانتری حتی پـــس از تصویب طرح جامع شهر اســـدآباد در شـــورایعالی شهرسازی و معماری ابلاغ این طـــرح را پیگیری نکرد و طرح هنـــوز در بلاتکلیفی مانده اســـت که همین‌ها منشأ برخی مخالفت‌ها با وی است.

اکنون با تأیید اســـتعفای کلانتـــری، احتمال انتخاب برخی گزینه‌های قدیمی بالا می‌رود.

شـــورای شـــهر پیش از این برای اعمال نظر خود، فعله‌گری شـــهردار سابق را برکنار کرد و از بین تمام گزینه‌ها با شهردار غیربومی که از همان ابتدا مشخص بود برنامه جدی برای ماندن ندارد به توافق رسید.

اکنون اسدآباد در بلاتکلیفی به‌سر می‌برد

اعضا باید اقدامات ٦ ماه قبل را با ٦ ماه تأخیر در شهرداری از نو آغاز کنند.

به نظر می‌رسد چند گزینه مطرح شده هنگام انتخاب شهردار در ابتدای کار شورای ششم، هنوز هم گزینه‌های جدی برای اسدآباد باشند که با توجه به عملکرد شـــهردار ســـابق، این بار می‌توان حدس زد فعله‌گری به مهمترین اولویت شورا برای انتخاب شهردار قبول شده باشد.فعله‌گری از جمله شهردارانی در اسدآباد است که در دوره شـــورای پنجم در فضایی مســـالمت‌آمیز حدود ۲سال اقدامات عمرانی مهمـــی از جمله پیاده‌راه ســـلامت، تعریض ورودی شـــهر از سمت ســـنقر، ایجاد پارک جدید خزایی و ابوریحان، بهســـازی محوطه بلوار شهدای گمنام و سنگچین پارک جنگلی را انجام بدهد.

اکنون در آستانه نوروز، اسدآباد به شهرداری با ســـابقه کار نیـــاز دارد تا بیـــش از این از شهرهای دیگر اســـتان عقب نماند. از جمله اقدامات عمرانی دیگر موردنیاز در اســـدآباد آسفالت ســـه‌راه شریانی و ایجاد دسترسی به آنها و همچنین ابلاغ طرح جامع است که به نظر می‌رسد باید به سرعت انجام شود.

تأخیر۵یا ٦ماهه در شـــهرداری اســـدآباد در عملیات‌های عمرانـــی، زیان قابل توجهی به این شهر زد که شورای ششم باید برای جبران آن بیش از پیش در انتخاب شهردار دقت کنند و در این انتخاب علاوه بر همگرایی و اتحاد نفع عمومی شهر را نیز در نظر بگیرند.

کلانتری بدون حاشیه به بابل بدرقه شد

به گزارش همدان‌پیام، ســـخنگوی شـــورای شهر اسدآباد از بدرقه شاهین کلانتری به بابل خبر داد و گفت: روز چهارشنبه ۱۱ اسفندماه ساعت ۱٦ جلسه بررسی استعفای شهردار با حضور شاهین کلانتری‌بنگر برگزار شد و با توجه به بندهای ذکر شده در استعفای شهردار با وی موافقت شد.

حمیدرضا مرادی‌ضمیر افزود: ۲ دلیل اصلی شهردار برای استعفا یکی درخواست بزرگان زادگاهش بابل برای حضور در این شهر بود و همچنین تمایل نداشـــتن خانواده وی برای اسکان در شهر اسدآباد بود. در نتیجه با توجه به توضیحـــات کافی‌اش بـــا رأی اکثریت با استعفایش موافقت شد.

سخنگوی شورای شـــهر در ادامه از انتخاب شهردار قبل از نوروز ۱٤۰۱ خبر داد و گفت: اعضای شـــورا بر این موضوع تأکید دارند که قبـــل از نوروز گزینه نهایـــی را معرفی کنیم و در این راستا جلســـات را برگزار خواهیم کرد. برای تســـریع در انتخاب ممکن اســـت از گزینه‌های بررســـی شـــده قبل از انتخاب کلانتری استفاده کنیم.

مرادی‌ضمیر یادآور شـــد: همشـــهریان برای برنامه‌هـــای نوروز و اســـتقبال از مســـافران نگرانـــی نداشـــته باشـــند، زیرا سرپرســـت شهرداری با ۹ سال سابقه به مباحث مختلف آشنایی دارد و در کنار اعضای شورا کارها را پیش خواهیم برد.

وی اظهار کرد: همه اعضای شورا در صورت وجود ظرفیت شهردار بومی حتماً گزینه بومی را انتخاب می‌کنند، اما در برخی مواد ما مجبور هستیم به گزینه غیر بومی روی آوریم.

shenide@hamedanpayam.com

شنیده‌هـا

۱- دولت با اصلاح ساعت رسمی مخالف است. گویا وزارت نیرو با اصلاح ساعت رسمی توسط مجلس مخالفت کرده و اعلام کرده تغییر ساعت در تابستان توجیه اقتصادی دارد.

گفتنی است، طرح اصلاح ســـاعت که بر مبنای آن دیگر ساعت‌ها در تابســـتان یک ساعت جلو کشـــیده نخواهد شد، به مجلس برای بررسی ارائه شده است.

۲- مدیریت مصرف آب کشـــاورزی با برنامه‌تر می‌شود. گویا قرار اســـت وزارت نیرو کشـــت خارج از الگوی وزارت کشاورزی را تأمین آب نکند.

گفتنی است، با اجرای این برنامه کشاورزان درصورت انجام کشت بدون برنامه متضرر خواهند شد.

۳- ایران جایگزین اوکراین در برخی بازارهای صادراتی می‌شـــود. گویـــا رقابت در بازار عـــراق در زمینه شـــوینده‌ها، آبمیوه و فولاد جدی‌تر است.

گفتنی اســـت، رقابت در بازار عراق در این زمینه بین ایران، امارات و ترکیه است.

٤- نـــرخ دســـتوری ســـیب‌زمینی در راه اســـت. گویـــا چنانچه سیب‌زمینی‌ها از مخفیگاه و انبارها روانه بازار نشود قرار است نرخ دستوری برای آن تعیین شود تا این کالا روی دست محتکران بماند.

گفتنی است، برای تنظیم بازار شب عید قرار بود هزار تن سیب‌زمینی از پاکستان وارد ایران شود که تاکنون وارد نشده است.

۵- درخواست برای انتشار نتیجه واکسیناسیون کرونا افزایش یافته اســـت. گویا درخواست‌ها برای انتشـــار نتیجه مطالعه‌های علمی از روند تولید واکسن‌ها و آمار تحلیلی درباره بستری‌شده‌ها و فوتی‌های واکسن‌زده و نزده کرونا با گذشت یکسال از واکسیناسیون است.

گفتنی است، هنوز ۲٤میلیون نفر برای تزریق دز سوم مراجعه نکرده و حدود ۷میلیون نفر هم واکسن دز دوم نزده‌اند.

خبـــر

یک میلیون و ۲۰۰ هزار اصله نهال در استان کاشته می‌شود

مدیرکل منابع طبیعی و آبخیزداری اســـتان از کاشـــته شدن یک میلیون و ۲۰۰ هزار اصله نهال در اســـتان همزمان با هفته منابع‌طبیعی و آبخیزداری خبر داد.

اسفندیار خزایی در جمع خبرنگاران با گرامیداشت هفته منابع‌طبیعی و آبخیزداری افزود: کاشـــت نهال توسط استاندار و نماینده ولی‌فقیه در اســـتان، کاشت نهال به جای ســـبزه توسط شهرداری، بهره‌برداری از پروژه‌های آبخیزداری، افتتاح خیابان جنگلبان، رژه خودرویی یگان حفاظت، پویش بذرکاری جنگلی در کوهستان الوند، کاشت نهال در مناطق و شهرک‌های صنعتی از مهمترین برنامه‌های این هفته است.

وی ادامه داد: غبارروبی و عطرافشانی گلزار شهدا و کاشت هزار نهال به نام شـــهدای استان از دیگر برنامه‌هایی اســـت که همزمان با هفته منابع‌طبیعی و آبخیزداری در استان اجرا می‌شود.

خزایی تصریح کرد: هزار و ٦۵۸ گونه گیاهی در اســـتان همدان یافت می‌شود که انرژی بسیار زیادی برای حفظ آن گذاشته شده است.

وی اظهار کرد: اســـتان بیش از ۲هزار و ۷۵۰ هکتار ذخیره‌گاه گیاهی دارد که ٦۲ هکتار آن به تازگی افزوده شده است.

خزایی با بیان اینکه در طول ۳ ســـال گذشـــته، ســـالانه هزار هکتار جنگل‌کاری به‌صورت زراعت چوب، به منابع‌طبیعی استان اضافه شده اســـت، افزود: در ایـــن مدت در حوزه مرتع، هر ســـال ۲هزار هکتار به محدوده منابع‌طبیعی این اســـتان اضافه شده است. وی خاطرنشان کرد: با مشارکت صندوق توسعه ملی، در حوزه آبخیزداری ۸۵ میلیارد تومان اعتبار هزینه شـــده است و همچنین حدود ٦۲ میلیارد تومان در حوزه پویش بذرکاری مناطق مختلف اســـتان اختصاص یافته است.

مدیرکل منابع‌طبیعی و آبخیزدای اســـتان تأکید کرد: سالانه نزدیک به ۳۰ هزار هکتار در حوزه آبخیزداری اســـتان عملیات اجرا می‌شود که جلوگیری از وقوع ســـیل، ذخیره آب، جلوگیری از فرسایش خاک و کمک به تولید مراتع گیاهی مهمترین رهاورد آن است.

وی ادامه داد: در اســـتان به دنبال ایجاد رطوبت برای بهسازی محیط طبیعی و پوشش گیاهی جنگلی و مرتعی برای ذخیره آب هستیم.

مدیـــرکل منابع‌طبیعی و آبخیزداری اســـتان گفت: به پایان رســـاندن کاداســـتر اراضی ملی (تعیین محـــدوده و مالکیت زمین‌ها) مهمترین دستاورد اداره‌کل منابع‌طبیعی و آبخیزداری استان در سالجاری بود.

به گفته وی همدان تنها استانی است که به دلیل داشتن شرایط مناسب آب، هوا و خاک مناســـب، دارای اراضی کشـــاورزی بیشتر نسبت به اراضی منابع‌طبیعی اســـت. خزایی خاطرنشان کرد: استان به ۲۵ بلوک حفاظتی تقســـیم شده اســـت و با اســـتفاده از نیروهای متخصص و ماشین‌آلات و دستگاه‌های تخصصی، منابع‌طبیعی آن حفظ می‌شود.

وی تأکید کرد: در حوزه معادن، کارگروه تخصصی تشکیل شده و با مشارکت معدن‌داران، برای حفظ و نگهداری منابع‌طبیعی استان اقدام می‌شـــود. مدیرکل منابع‌طبیعی و آبخیزداری اســـتان با اشاره به اینکه انرژی بســـیار زیادی در راستای کاهش آتش‌سوزی در حوزه زاگرس گذاشته شـــده است، افزود: متوسط آتش‌سوزی در حوزه منابع‌طبیعی استان تا سال ۱۳۹۵حدود ۵۰۰ هکتار بود که اکنون در سال ۱٤۰۰ به ۵/۵ هکتار کاهش یافته است.

وی تأکید کرد: با توجه به قرار گرفتن استان در ۲ ناحیه ایرانی-تورانی و زاگرسی، حفظ منابع طبیعی آن اهمیت ویژه‌ای دارد.

خزایی اظهار کرد: اســـتان ٤ حوزه آبخیزداری، قره‌چای، گاماسیاب، سفیدرود و گاورود را دارد که سرچشمه آن داخل استان است.

پیام تاریخ، تمدن و فرهنگ مادستان
The Message Of Madestan's History & Civilization & Culture
روزنامه همدان پیام
۳
شنبه ● ۱۴ اسفندماه ۱۴۰۰ ● شماره ۴۲۶۷
مادستان
madestan@hamedanpayam.com

فرماندار رزن:

۶۷ میلیارد تومان تسهیلات برای اشتغال روستاییان پرداخت شد

۶۷ میلیارد تومان تسهیلات روستایی برای ایجاد اشتغال هزار و ۹۹ نفر در سالجاری پرداخت شده است.

فرماندار شهرستان رزن در جلسه کارگروه اشتغال و سرمایه‌گذاری شهرستان رزن گفت: امسال ۲۳۵ میلیارد تومان در حوزه‌های صنعت، کشاورزی و خدمات شهرستان سرمایه‌گذاری شده است.

به گزارش روابط‌عمومی فرمانداری رزن، علی‌اصغر غفاری‌آثار خواستار توجه به ایجاد مشاغل خانگی شد و افزود: ایجاد اشتغال در حوزه مشاغل خانگی علاوه بر کم هزینه بودن، به سرعت نیز راه‌اندازی می‌شود.

وی خاطرنشان کرد: در حوزه ایجاد گلخانه در شهرستان رزن اقدامات خوبی انجام شده اما گلخانه‌داران برای بهبود کیفیت تولید نیازمند آموزش هستند که این امر در فنی و حرفه‌ای شهرستان رزن باید جدی گرفته شود.

غفاری خواستار ارائه آمارهای درست و دقیق در حوزه‌های مختلف شهرستان رزن شد و گفت: آمارهای نادرست موجب شده شهرستان رزن از اعتبارات ملی محروم شود چراکه با ارائه برخی آمارها رزن جزء شهرستان‌های برخوردار استان قرار گرفته است.

وی اظهار کرد: شهرستان رزن در چند سال اخیر به عنوان شهرستان برتر استان در ایجاد اشتغال مطرح می‌شود، حال آنکه در بخش سردرود شهرستان رزن با بیش از ۴۵ هزار نفر جمعیت حتی یک واحد تولیدی صنعتی وجود ندارد.

رئیس اداره تعاون، کار و رفاه اجتماعی شهرستان رزن نیز از پرداخت ٤٤ میلیارد و ۸۲۰ میلیون تومان تسهیلات در حوزه نهادهای حمایتی خبر داد و گفت: این میزان تسهیلات توسط کمیته امداد امام خمینی(ره)، بنیاد شهید و امور ایثارگران و بهزیستی شهرستان به ۵۸۲ نفر پرداخت شده است.

ایوب سلطانی تصریح کرد: در حوزه مشاغل خانگی نیز ۲میلیارد و ۱۶۰ میلیون تومان تسهیلات برای ۷۳ طرح پرداخت شد.

مدیر میراث فرهنگی، گردشگری اسدآباد:

میزبان مسافران هستیم

▪ با برنامه‌های متنوع ۲ سال تعطیلی را جبران می کنیم

عکس: همدان پیام

اسدآباد-محمدجواد کوهی- خبرنگار همدان‌پیام: در شهرستان اسدآباد بیش از ۱۵۰ اثر تاریخی و فرهنگی وجود دارد که ۸۹ اثر از این مجموع در فهرست آثار ملی ایران به ثبت رسیده است. قدمت برخی از این آثار به هزاره‌های ۵ و ٦ پیش از میلاد می‌رسد.

بسیاری از آثار منقول به دست آمده، زینت‌بخش موزه ایران باستان و هگمتانه بوده و برخی نیز در موزه تاریخ و فرهنگ اسدآباد - نخستین موزه شهرستانی استان همدان - نگهداری می‌شود.

در شهرستان اسدآباد ۲ منطقه هدف گردشگری وجود دارد، یکی روستای حبشی و دیگری روستاهای ترخین‌آباد و ملحمدره، که در حال‌حاضر به جهت استقبال گسترده مسافران، اسدآباد تنها شهرستان در استان همدان است که بیشترین واحد اقامتی محلی در آن تأسیس و به اسکان و پذیرش مسافر می‌پردازد.(٤ واحد اقامتگاه بومگردی در روستاهای هدف گردشگری ترخین‌آباد و ملحمدره فعالیت دارند) و با توجه به نقاط طبیعی دیگر و ظرفیت‌های مناسب گردشگری و همچنین واقع شدن در مسیر دیگر استان‌های غرب کشور و زائران عتبات‌عالیات، اسدآباد می‌تواند جایگاه ویژه‌ای در گردشگری استان داشته باشد.

در روستای ترخین‌آباد، علاوه بر طبیعت بسیار زیبا، آثاری تاریخی و طبیعی مانند «درخت ۷۰۰ساله » ، «زاغه‌های دستکند»، درختان مقدس «پیراسماعیل»، آثار باقی مانده از «آسیاب‌های قدیمی» و «غار» و آبگیر و... نیز وجود دارد که برخی به ثبت آثار طبیعی و تاریخی رسیده‌اند و برخی در شرف ثبت قرار دارند.

به گزارش همدان‌پیام، مدیر اداره میراث فرهنگی، گردشگری و صنایع‌دستی اسدآباد از برگزاری ۱۵ برنامه متنوع در اسدآباد خبر داد و گفت: ماهیت سفر برای این است که حال مردم عوض شود و سفر فرصتی است تا حال مردم خوب شود. این مهم است و کار ما در این زمینه بسیار حساس است. خدماتی که به مردم می‌دهیم باید رضایتمندی ایجاد کند تا از سفرشان لذت ببرند. در کنار مقصد، طول مسیر هم جزو سفر است، سه‌شنبه هفته آتی در جلسه خدمات سفر برنامه‌ها را مصوب می‌کنیم.

اکبری‌شایگان افزود: پخت نان، کلوچه و گرده محلی به عنوان یک سنت و آیین دیرینه بیش از ۵۰ سال است که در روستای چشمه قنداب شهرستان در آستانه فرارسیدن بهار توسط بانوان این روستا مرسوم بوده و نوید رسیدن فصل بهار را می‌دهد.

پخت نان، کلوچه و گرده محلی به عنوان یک سنت و آیین دیرینه بیش از ۵۰ سال است که در روستای چشمه قنداب شهرستان در آستانه فرارسیدن بهار توسط بانوان این روستا مرسوم بوده و نوید رسیدن فصل بهار را می‌دهد

وی با اشاره به اینکه متأسفانه از زمان شیوع کرونا در ۲سال گذشته جشنواره گرده‌پزی این روستا برگزار نشده است، تصریح کرد: برگزاری امسال جشنواره نیز منوط به تصمیم ستاد کرونا خواهد بود که به احتمال زیاد با رنگ‌بندی اعلام شده پس از ۲ سال برگزار خواهد شد.

اکبری‌شایگان تصریح کرد: برنامه‌های نوروز با برپایی آیین چهارشنبه سوری آغاز و با اجرای ایده هفت‌سین برتر و پخت شیرینی محلی ادامه خواهد داشت.

برنامه‌های نوروز با برپایی آیین چهارشنبه‌سوری آغاز و با اجرای ایده هفت‌سین برتر و پخت شیرینی محلی ادامه خواهد داشت

رئیس اداره میراث‌فرهنگی اسدآباد ادامه داد: در شهرستان ۳ اقامتگاه بومگردی و یک میهمان‌پذیر آماده پذیرایی از مسافران عزیز و گردشگران است که ۲ اقامتگاه در روستای توریستی ملحمدره و یک اقامتگاه در روستای ترخین‌آباد است و در شهر اسدآباد نیز میهمان‌پذیر فعال داریم.

اکبری‌شایگان با بیان اینکه ۵۰۰ نفر از هنرمندان و فعالان صنایع‌دستی اسدآباد در این شهرستان کارت شناسایی صنایع‌دستی دارند، یادآور شد: از ابتدای فعالیت صنایع‌دستی در شهرستان اداره میراث فرهنگی نسبت به آموزش هزار و۳۰۰ نفر اقدام کرده که برای آنها کارت شناسایی، پروانه تولید انفرادی و پروانه تولید کارگاهی صادر شده است.

گزارش

چند قدم مانده به نوروز

» یاسر زارعی

در واپسین روزهای زمستان، شهر همدان چهره تازه‌ای به خود گرفته است و همه آماده استقبال از نوروز هستند.

هرچند شیوع ویروس کرونا در ۲ سال گذشته به نوعی آیین نوروز را با حاشیه همراه کرده بود، ولی با توجه به واکسیناسیون و کمرنگ‌تر شدن شیوع کرونا حال و هوای عید در کمتر از ۲ هفته مانده به نوروز رنگ و بوی دیگری گرفته است.

حالا فضای عمومی شهرهای مختلف از جمله همدان با تغییری محسوس مواجه است، معابر و خیابان و میدان‌های پایتخت تاریخ و تمدن ایران کم‌کم با آذین‌بندی جشن و المان‌های نوروزی حال و هوایی از عید را در خود نمایان می‌کند؛ حال و هوایی که از شلوغی نسبی خیابان‌ها و گذرها تا ظاهر آدم‌هایش می‌شود فهمید متفاوت با سال‌های گذشته است.

اما این روزها موضوعی که انتظار می‌رود هم باید تأسیسات گردشگری همدان میزبان گردشگران نوروزی باشد و هم مردم و بازاریان باید خود را مهیای این نوروز کنند، زیرا طبق پیش‌بینی‌ها ممکن است مردم پس از ۲ سال دوری از سفر و نوروز گرم حالا آماده سفر به شهرهای مقصد گردشگری شوند.

آماده‌سازی فضای شهر در ایام نوروز با مضامین معرفی شهر، خوش‌آمدگویی به مسافران و میهمانان و اطلاع‌رسانی جشن‌های نوروزی از برنامه‌هایی است که سازمان‌های فرهنگی شهر در تکاپو برای انجام هر چه بهتر این آیین سنتی است.

۱۲٦ تن میوه پایان سال در کبودراهنگ توزیع می‌شود

با توجه به پیش‌رو بودن ایام عید نوروز و ماه مبارک رمضان پنجشنبه گذشته ستاد تنظیم بازار به منظور تأمین نیاز مصرفی مردم در برخی شهرستان‌ها تشکیل جلسه داد.

در این جلسات فرمانداران به این نکته تأکید کردند که باید محکم و با جدیت پای نظارت و کنترل قیمت اقلام و کالاهای مؤثر در سبد خانوار بایستیم.

۱۲٦ تن میوه برای پایان سال در کبودراهنگ توزیع می‌شود

سرپرست فرمانداری شهرستان کبودراهنگ گفت: ۱۲٦ تن میوه با قیمت مصوب دولتی به منظور تأمین نیاز مصرفی مردم در ایام پایانی سال و تعطیلات نوروز در بازارهای شهرستان توزیع می‌شود.

یدا... ابراهیم‌خانی در جلسه ستاد تنظیم بازار شهرستان افزود: بر همین اساس ٤۳ تن سیب زرد و قرمز و بیش از ۸۳ تن پرتقال برای تأمین نیاز مردم در بازارهای شهرستان توزیع خواهد شد.

وی ادامه داد: برای عرضه مناسب میوه ایام پایانی سال و تعطیلات نوروز، غرفه‌های ویژه مستقیم میوه از ۱۵ اسفندماه (فردا) در مناطق مختلف شهرستان کبودراهنگ راه‌اندازی و فعال می‌شود.

سرپرست فرمانداری کبودراهنگ خاطرنشان کرد: تأمین به موقع کالاهای اساسی موردنیاز مردم، قیمت‌گذاری کالاها و نظارت و بازرسی بر واحدهای صنفی از مهمترین وظایف ستاد تنظیم بازار است که این اقدامات در راستای بهبود کسب و کار و ارائه خدمات مطلوب به شهروندان و کسب رضایت آنان انجام می‌گیرد.

ابراهیم‌خانی گفت: روند نظارت و بازرسی بر فعالیت بازار، اصناف و همچنین غرفه‌های عرضه مستقیم میوه و کالاهای اساسی موردنیاز مردم به‌صورت مستمر و متناوب با هدف پیشگیری از هرگونه افزایش بی‌رویه قیمت‌ها و برخورد با متخلفان انجام می‌شود. وی ادامه داد: دستگاه‌های نظارتی باید ضمن برنامه‌ریزی مدون برای بازرسی، برای ایام نوروز نیز کشیک داشته باشند تا روند بازرسی‌ها در تعطیلات همچنان ادامه یابد.

۲٦۰ تن میوه برای پایان سال در نهاوند توزیع می‌شود

سرپرست فرمانداری نهاوند هم با بیان اینکه نگرانی برای تأمین میوه شب عید در این شهرستان وجود ندارد، گفت: ۱۷۰ تن پرتقال، ٦۵تن سیب زرد و ۲۵ تن سیب قرمز برای نیاز مردم این شهرستان در ایام پایانی سال و تعطیلات نوروز تأمین شده است.

به گزارش روابط‌عمومی فرمانداری نهاوند، جعفر سلگی در جلسه تنظیم بازار شهرستان نهاوند افزود: برای توزیع این مقدار میوه، ۲۰غرفه عرضه مستقیم کالا با محوریت کارگروه تنظیم بازار و اقدام مشترک در سطح شهر و بخش‌های تابعه شهرستان تدارک و جانمایی شده است. وی اظهار کرد: براساس برنامه‌ریزی انجام شده، میوه شب عید از ۲۰ اسفندماه با ۲۵ تا ۳۰ درصد تخفیف(زیر قیمت بازار) در سطح شهرستان نهاوند توزیع می‌شود که درصورت تغییر تاریخ از طریق کارگروه تنظیم بازار و رسانه‌ها اطلاع‌رسانی می‌شود. سلگی گفت: تاکنون ٤۳ تن برنج با نرخ دولتی در این شهرستان با نظارت اداره جهاد کشاورزی توزیع شده و ۱۰۰ تن دیگر نیز در روزهای آینده توزیع می‌شود.

وی ادامه داد: ۱۲۰ تن روغن خوراکی نیز برای توزیع در شهرستان نهاوند تأمین شده که بزودی از طریق فروشگاه‌های عامل توزیع خواهد شد.

تامین و توزیع اقلام اساسی از اولویت‌های جهاد کشاورزی است

مدیر جهاد کشاورزی شهرستان همدان بر ضرورت تأمین و توزیع اقلام اساسی و مورد نیاز جامعه تأکید کرد و گفت که جهادکشاورزی با تمام توان بر توزیع اقلام اساسی نظارت کرده و رصد و پایش بازار و انبارهای اقلام اساسی را در دستور کار خود دارد.

احمد قدیمی‌گرجائی افزود: در مرحله نخست ۹٦۰ تن برنج تایلندی و هندی تأمین و توزیع شده است، همچنین در حدود هزار و۲۹۰ تن روغن و ۷۹۰ تن شکر بین واحدهای صنفی و تولیدی توزیع شده که از دیگر اقدامات صورت گرفته است.

وی ادامه داد: مقدار ۸۰۰ تن میوه (سیب و پرتقال) جهت تنظیم بازار شب عید خریداری و ذخیره شده است که در صورت استقبال عموم و نیاز بازار این رقم به هزار تن افزایش خوهد یافت.

در پایان قدیمی نیاز به نیروی انسانی و لوازم موردنیاز را از جمله مهمترین چالش‌های موجود برشمرد که علی‌رغم این کمبودها کار توزیع و کنترل حواله‌ها با جدیت در دستور کار قرار دارد.

توزیع ۱۰٦ تن برنج تنظیم بازاری در بهار

مدیر جهاد کشاورزی بهار از توزیع ۱۰٦ تن برنج تنظیم بازاری با نرخ مصوب و با هدف تأمین کالاهای اساسی و پر مصرف مورد نیاز مردم با قیمت مناسب در شهرستان بهار خبر داد و گفت: برنج‌های توزیع شده از نوع برنج وارداتی تایلندی و هندی بود که به این شهرستان تخصیص داده شد.

عبدالحسین اکبری افزود: هر کیلوگرم برنج تایلندی به قیمت ۱۲هزار و ۵۰۰ تومان و برنج هندی ۲٤ هزار تومان برای مصرف‌کننده عرضه می‌شود.

وی تصریح کرد: عرضه این نوع برنج‌ها از اوایل دی ماه امسال در شهرهای لالجین، صالح آباد، مهاجران و بهار و تعدادی از روستاهای شهرستان بهار آغاز شد و در تعاونی‌های مصرف و فروشگاه‌های زنجیره‌ای و اصناف منتخب تنظیم بازار توزیع می‌شود.

مدیر جهاد کشاورزی شهرستان بهار تصریح کرد: ذخایر استراتژیک در شرایط خوبی قرار دارد و در ایام پایانی سال مشکلی در تأمین بازار این محصول نخواهیم داشت.

اکبری اظهار امیدواری کرد: با توزیع ادامه‌دار برنج تنظیم بازاری در حوزه برنج داخلی نیز به تبعیت از بازار برنج وارداتی، شاهد کاهش قیمت باشیم.

وی در پایان گفت: توزیع برنج تایلندی و هندی در شهرستان با هماهنگی ستاد تنظیم بازار استان و شهرستان انجام می‌شود.

www.hamedanpayam.com

پیام تاریخ، تمدن و فرهنگ مادستان
The Message Of Madestan's History & Civilization & Culture
روزنامه همدان پیام ۴
شنبه ● ۱۴ اسفندماه ۱۴۰۰ ● شماره ۴۲۶۷
سیاست
siasat@hamedanpayam.com

بین‌الملل

گروسی امروز برای پاره‌ای از مذاکرات به ایران می‌آید

سخنگوی آژانس بین‌المللی انرژی اتمی اعلام کرد که مدیرکل آژانس امروز به تهران سفر قریب‌الوقوع خواهد داشت.
به گزارش انتخاب، وی گفت که رافائل گروسی قرار است امروز در سفرش به تهران با مقامات ارشد ایران دیدار کند.
نورنیوز در این باره چندی پیش گزارش داده بود که احتمال دارد سفر مدیرکل آژانس به تهران با ابتکار وی برای دستیابی به نقشه راه مشترک برای حل و فصل موضوعات پادمانی مطرح میان ایران و آژانس مرتبط باشد.
انتظار می‌رود این سفر با ابتکار مدیرکل آژانس برای دستیابی به نقشه راه مشترک برای حل و فصل موضوعات پادمانی مطرح میان ایران و آژانس مرتبط باشد.

پارلمان

اصرار کمیسیون تلفیق بر حذف نشدن ارز ترجیحی در سال آینده

سخنگوی کمیسیون تلفیق بودجه ۱۴۰۱ از مصوبات این کمیسیون و اصرار بر مصوبه قبلی این کمیسیون برای حذف نشدن ارز ترجیحی در سال آینده خبر داد. به گزارش خانه‌ملت، رحیم زارع با اشاره به جلسه اخیر کمیسیون تلفیق بودجه ۱۴۰۱ در رابطه با مصوبه مربوطه به ارز ترجیحی گفت: در بند الحاقی یک مربوط به بخش هزینه‌ای تبصره یک آمده است: معادل مبلغ ۹ میلیارد دلار موضوع ردیف (۱۸) جدول مصارف تبصره (۱۴) این قانون برای تأمین کالاهای اساسی، دارو و تجهیزات مصرفی پزشکی و براساس نرخ ارز ترجیحی اختصاص می‌یابد.گفتنی است که از ابتدای تقدیم لایحه بودجه به مجلس، حذف ارز ترجیحی پیش‌بینی شده از سوی دولت با چالش‌های زیادی روبه‌رو شده است.

بین‌الملل

تلاش دولت بایدن برای تحقق شروط ایران در وین

مقامات آگاه از تلاش دولت بایدن برای حذف سپاه پاسداران از فهرست سازمان‌های تروریستی خبر دادند.
به گزارش ایلنا، دولت بایدن در حال بررسی حذف سپاه پاسداران ایران از فهرست تروریسم است تا تهران را برای بازگشت به توافق هسته‌ای متقاعد کند. جزییات این مسأله در یک نقطه زمانی حساس گفت‌وگوها، روشن شد.
یک مقام پیشین وزارت خارجه آمریکا گفت که مقام‌های رسمی، بسیار نگران صدور اجازه برای اعلام عمومی این مسأله بودند.
وی گفت: مقامات می‌ترسند که مذاکره‌کننده رابرت مالی نسبت به تهران بسیار نرم رفتار کند. جزئیات ذکر شده توسط یک دیپلمات ارشد غربی آشنا به مذاکرات تأیید شد.

بهارستان

فضای مجازی باید صاحب و متولی داشته باشد

تصویب طرح «صیانت از حقوق کاربران در فضای مجازی» ضرورت دارد، ما نیازمند تعریف یک پدافند غیرعامل برای فضای مجازی هستیم و این فضا باید صاحب و متولی داشته باشد تا از بروز جرم و تهدیدات در فضای مجازی جلوگیری کند و حقوق کاربران رعایت شود.
نماینده مردم ملایر در مجلس شورای اسلامی در گفت‌وگو با ایسنا، با بیان اینکه فضای مجازی باید صاحب داشته باشد، گفت: در حال‌حاضر اگر در فضای مجازی حقی از کسی ضایع شده و یا با آبروی کسی بازی شود و یا تهدیدی صورت بگیرد، اگر اطلاعات خصوصی فردی در فضای مجازی مورد سرقت و سوءاستفاده قرار بگیرد و... کسی و یا مرجعی نیست که پیگیر این امور و متولی امر رسیدگی به مشکلات این حوزه باشد.
هادی بیگی‌نژاد به عنوان نمونه به ایجاد اختلال در سیستم پمپ بنزین‌های سراسر کشور اشاره و اظهار کرد: باید یک پدافند غیر عامل در این راستا تعریف شود و به طور قطع این اتفاق به نفع مردم است.
وی با بیان اینکه کلیات طرح «صیانت از حقوق کاربران در فضای مجازی» تصویب شده و رأی آورده است و مقرر شده کمیسیون ویژه وارد بحث بررسی جزئیات طرح شوند، افزود: به دلیل تفاوت‌هایی که طرح اولیه با طرح فعلی دارد، نیاز است دوباره در کمیسیون ویژه مجلس مورد بررسی قرار بگیرد.
وی با تأکید بر ضرورت وجود متولی در بحث فضای مجازی برای جلوگیری از بروز مشکلات برای کاربران و فعالیت در این حوزه خاطرنشان کرد: به نتیجه رسیدن آن یک فرایند زمان‌بر است، جزئیات طرح نیز در جلسات بعدی کمیسیون ویژه بررسی و برگزاری این جلسات اطلاع‌رسانی می‌شود.
نماینده مردم ملایر در مجلس شورای اسلامی با بیان اینکه موافق این طرح هستم، گفت: روح کلی این طرح درصدد قاعده‌مند کردن فعالیت پیام‌رسان‌ها در کشور است و تلاش دارد تا با ابزارها و راه‌های متعددی آنها را نسبت به حضور در فضای مجازی ایرانی‌ها پاسخگو کند.

ناظر رفتار نماینده‌ها در انتصابات کیست؟

گواهی شایستگی مانع صدور حکم مدیران کل

» محمد ترابی

از آنجایی که دولت سیزدهم و مجلس یازدهم از یک جریان سیاسی به حساب می‌آیند، همکاری و هماهنگی این ۲ قوه نسبت به سایر دولت‌ها و مجلس‌ها در سطح بالاتری بوده و این مسأله در رابطه با انتصابات دولت نیز تا حدی تأثیر گذاشته است.
گفتنی است از ابتدای دولت سیزدهم مقوله انتصابات، حواشی خاص خود را داشته و همواره مورد توجه عموم مردم و رسانه‌ها بوده است. انتصاب‌های سیاسی و سهم‌خواهی از طرف پیروز انتخابات، محوریت اصلی این حواشی مربوط به انتصابات بوده است.
از سوی دیگر شاهد این مسأله هستیم که در چند ماه اخیر، حواشی و گمانه‌زنی‌هایی مبنی بر دخالت نمایندگان در انتصاب مدیران و در کل انتصاب‌های سیاسی در استان همدان، به گوش می‌رسد.
می‌دانیم که در انتصاب‌های سیاسی و مبنی بر سهم‌خواهی، ملاک‌های مدیریتی همچون مدرک مرتبط، سوابق اجرایی و... در اولویت‌های پایین‌تر قرار می‌گیرد. به‌طور مثال در اوایل دولت سیزدهم یکی از حامیان دولت در انتخابات، به پستی منصوب شد که نه مدرک تحصیلی و نه سابقه مدیریت لازم قید شده در آیین‌نامه مربوطه را داشته است. از این رو که کارشناسان بر این باورند که باید مسائل سیاسی از بحث مدیریتی فاصله گیرد.
از سوی دیگر طبق اظهارنظر برخی مسئولان، نمایندگان استان پس از اطلاع از گزینه منتخب برای مدیریت، مستقیماً از وزارتخانه مربوطه اقدام به تأثیر در انتصابات کرده‌اند.
اما در اینجا این پرسشی مطرح می‌شود که چگونه می‌شود، در رابطه با انتصابات هماهنگی میان دولتمردان و نمایندگان وجود داشته باشد، اما این هماهنگی تبدیل به دخالت و انتصاب‌های سیاسی نشود؟
برای پاسخ به این پرسش باید چند مسأله را ابتدا بررسی کرد.

فرایند انتصاب مدیران کل

فرایند انتخاب مدیران‌کل به این شکل است که ابتدا صلاحیت افراد از مجموعه و اداره‌کل موردنظر را بررسی می‌کنند و درصورت نبود گزینه مناسب از خود وزارتخانه و یا ادارات‌کل سایر استان‌ها گزینه‌های خود را انتخاب می‌کنند.
گفتنی است که در هر وزارتخانه «شورای راهبردی توسعه مدیریت» وجود دارد که از زیرمجموعه چند کمیته تشکیل شده است. یکی از کمیته‌های زیرمجموعه این شورا، کمیته تخصصی منابع انسانی است که وظیفه آن بررسی صلاحیت گزینه‌های موردنظر وزارتخانه برای مدیریت‌کل ادارات استان‌ها است. این کمیته مدرک تحصیلی افراد طبق قانون طبقه‌بندی مشاغل، سوابق و «گواهی شایستگی» افراد را بررسی می‌کند که در صورت تأیید، گزینه موردنظر به استانداری معرفی می‌شود؛ البته در این میان استانداران نیز گزینه‌های مدنظر خود را برای مدیران کل به وزارتخانه معرفی می‌کنند که طبق روال گفته شده صلاحیت این افراد تعیین می‌شود.

گواهی شایستگی چیست؟

طبق مصوبه شورایعالی اداری درباره دستورالعمل اجرایی نحوه انتخاب و انتصاب مدیران حرفه‌ای(مصوبه تیرماه ۱۳۹۵)، سطح مدیران(حرفه‌ای) به ۴ دسته عملیاتی، پایه، میانی و ارشد تقسیم می‌شود.
به گفته یکی از کارشناسان و مسئولان مرتبط، هنگامی که مدیری از یکی از مقاطع مدیریتی بخواهد به مقطع بالاتری از مدیریت برود، باید گواهی شایستگی داشته باشد وگرنه نمی‌توان برای وی حکم مدیریت صادر کرد. به‌طور مثال اگر رئیس گروه یا رئیس اداره‌ای می‌خواهد مدیرکل شود، باید گواهی شایستگی داشته باشد. البته فردی که قبلاً سابقه مدیرکلی داشته و اکنون نیز می‌خواهد مدیرکل شود، نیازی به گواهی شایستگی ندارد. گواهی شایستگی از سوی کانون‌های ارزیابی که در هر وزارتخانه وجود دارد صادر می‌شود. البته برخی کانون‌های خصوصی نیز این گواهی را که همانند برخی گواهی‌های فنی‌و حرفه‌ای است را می‌تواند صادر کند.

دلیل انتصاب سرپرستان نداشتن شرایط احراز صلاحیت است

به گفته این کارشناس، در حال‌حاضر برخی از گزینه‌های ادارات‌کل در استان، دارای شرایط احراز صلاحیت، همچون مدرک مربوطه، سوابق لازم و گواهی شایستگی نیستند.
به گفته این منبع مطلع، انتصاب برخی از این افراد به عنوان سرپست ادارات‌کل در استان مبنی بر همین مسأله است.

چه کسی ناظر بر انتصاب‌های دولتی است؟

گفتنی است که سازمان اداره استخدامی کشور بر انتصاب‌های صورت گرفته در وزارتخانه‌ها نظارت دارد و طبق «قانون طبقه‌بندی مشاغل» اگر مدیری شرایط احراز صلاحیت همچون مدرک تحصیلی مرتبط و... را نداشته باشد، حکم وی تأیید نخواهد شد. از این‌رو تخلف در انتصاب مدیران‌کل از طریق سازمان اداره استخدامی پیگیری می‌شود.

اگر نماینده‌ای در انتصابات دخالت کند، چه کسی نظارت خواهد کرد؟

گفتنی است که مطابق اصل ۸۶ قانون اساسی جمهوری اسلامی و نیز براساس ماده ۷۷ آیین‌نامه داخلی مجلس، نمایندگان از مصونیت قضائی برخوردارند و تعقیب کیفری نمی‌شوند. البته تفاسیر زیادی در این رابطه وجود دارد که از طاقت این گزارش خارج است.
با این‌حال می‌توان گفت که شورای نگهبان ناظر بر رفتار نمایندگان است، و درصورت تخلف از سوی نمایندگان می‌تواند آنها را برای دوره بعدی انتخابات رد صلاحیت کند.
با این حال در طول مدت حضور نمایندگان در مجلس، این خود نمایندگان هستند که از طریق هیأت نظارت بر رفتار نمایندگان بر رفتار یکدیگر نظارت خواهند داشت.

شفافیت و پاسخگویی به مردم ماهیت نمایندگی است

یکی از دلایلی که در قانون اساسی نمایندگان از آزادی عمل بیشتری نسبت به سایر مسئولان برخوردار هستند این است که این افراد، نمایندگان «مردم» در مجلس قانونگذار بوده و از این‌رو مردم ناظران اصلی بر رفتار ایشان به حساب می‌آیند. از این‌رو شفافیت و پاسخگویی به مردم را می‌توان ماهیت نمایندگی دانست. همانطور که شفافیت یکی از اصلی‌ترین شعارهای مجلس یازدهم نیز به حساب می‌آید.
در حال‌حاضر افکار عمومی خواهان شفافیت است و می‌توان گفت که شفاف‌سازی مجمع نمایندگان استان درباره این گمانه‌زنی‌ها می‌تواند مفید باشد.

آگهی مزایده

شهرداری منطقه دو همدان باستناد مجوز های شماره ۱۴۰۰۱۱۱۲۱۹۸۶۳۸ مورخه ۱۴۰۰/۱۱/۱۲ و شماره ۱۴۰۰۰۹۲۰۱۸۲۲۰ مورخه ۱۴۰۰/۹/۲۰ و شماره ۱۴۰۰۱۱۱۹۲۰۱۰۱۷ مورخ ۱۴۰۰/۱۱/۱۹ در نظر دارد نسبت به فروش املاک با مشخصات ذیل اقدام نماید. لذا متقاضیان می توانند با رعایت شرایط ذیل از تاریخ ۱۴۰۰/۱۲/۱۲ تا پایان مورخ ۲۴ /۱۴۰۰/۱۲ جهت دریافت اسناد مربوطه به مزایده شماره های ۲۰۰۰۰۹۰۳۳۴۰۰۰۰۲۸ و ۲۰۰۰۰۹۰۳۳۴۰۰۰۰۳۰ به آدرس سامانه تدارکات دولت و ستاد ایران www.setadiran.ir مراجعه نمایند

ردیف	نوع ملک و کاربری	مساحت (مترمربع)	کل مبلغ کارشناسی (ریال)	مبلغ سپرده شرکت در مزایده (ریال)	توضیحات	آدرس
۱	زمین مسکونی	۱۷۶/۴۹	۲۰/۲۹۶/۰۰۰/۰۰۰	۱/۰۱۴/۸۰۰/۰۰۰	پلاک ثبتی ۱۱۱۷	همدان-بلوار شهید چیت سازیان- کوچه شهید دارچینی
۲	زمین مسکونی	۲۷۶	۱۹/۳۲۰/۰۰۰/۰۰۰	۹۶۶/۰۰۰/۰۰۰	تفکیکی از پلاک ۱۳/۱۵۲	همدان - بلوار امام - خیابان پلیس
۳	زمین مسکونی با شاهجوی	۳۲۸/۸۷	۱۲۱/۶۸۱/۹۰۰/۰۰۰	۶/۰۸۴/۰۹۵/۰۰۰	پلاک ثبتی ۱۰/۴۷۶۵۱	همدان - ۳۰ متری عمار - کوچه بشارت

شرایط شرکت در مزایده:
۱- حداکثر مهلت قبول پیشنهادات و بارگذاری اسناد و اوراق در سامانه تدارکات از تاریخ ۱۴۰۰/۱۲/۱۴ الی ۱۴۰۰/۱۲/۲۴ خواهد بود و متقاضیان میبایستی پاکت الف و ضمانتنامه را به صورت فیزیکی به دبیرخانه شهرداری منطقه دو واقع در خیابان تختی تحویل نمایند.
۲- متقاضیان می بایست مبلغ سپرده را به حساب ۷۴۰۵۱۱۳۳۳۱۳۳۳۲ نزد بانک قرض الحسنه مهر ایران شعبه صدف واریز و یا معادل رقم مذکور ضمانتنامه بانکی با اعتبار سه ماه خواهد بود.
۳- متقاضیان گرامی تمامی مراحل مزایده از دریافت اسناد و تا ارائه پیشنهاد قیمت و مشاهده نتیجه مزایده از طریق سامانه تدارکات الکترونیک دولت به آدرس www.setadiran.ir امکان پذیر است.
۴- نحوه پرداخت بهای ملک ردیف ۱، ۴۵٪ به صورت نقدی حداکثر هفت روز کاری از تاریخ ابلاغ نتیجه مزایده و ۴۵٪ بعدی ۱۵ روز پس از تاریخ ابلاغ نتیجه مزایده و۱۰ درصد مابقی بهای ملک طبق شرایط بند ۱۲ از طرف برنده مزایده پرداخت خواهد شد.
۵- نحوه پرداخت املاک ردیف ۲ و ۳، ۴۰٪ به صورت نقدی حداکثر هفت روز کاری از تاریخ ابلاغ نتیجه مزایده و ۳۰٪ دو ماه از تاریخ ابلاغ نتیجه مزایده و ۳۰٪ بعدی، چهار ماه از تاریخ ابلاغ نتیجه مزایده از طرف برنده مزایده پرداخت خواهد شد.
۶- برنده مزایده مکلف است وجه مورد معامله را با شرایط بند ۴ به حساب درآمد شهرداری منطقه دو به شماره حساب درآمدی ۷۴۰۵۱۱۳۳۳۱۳۳۳۱ نزد بانک قرض الحسنه مهر ایران شعبه صدف واریز نماید و در صورت عدم واریز نقدی وجه مورد معامله در موعد مقرر سپرده برنده مزایده به نفع شهرداری ضبط و برابر مقررات اقدام خواهد گردید.
۷- در خصوص املاک ردیف های ۲، ۳ مزایده تسویه حساب به صورت تهاتر از محل مطالبات بستانکاران منطقه دو پذیرفته می شود.
۸- به پیشنهادات فاقد سپرده و مخدوش و مبهم و مشروط ترتیب اثر داده نخواهد شد.
۹- سپرده نفرات اول و دوم تا زمان انعقاد قرارداد با برنده مزایده نزد شهرداری خواهد بود
۱۰- شرکت در مزایده به قبول شرایط و آئین نامه های مالی شهرداری بوده و شرکت کنندگان ملزم به رعایت آن می باشند.
۱۱- شهرداری در رد یا قبول یک یا تمامی پیشنهادات مختار است.
۱۲- انتقال اسناد پس از انجام مراحل قانونی امکان پذیر خواهد بود که متعاقبا به برنده مزایده ابلاغ می گردد و برنده مزایده مکلف است ظرف مدت یک ماه از تاریخ ابلاغ شهرداری جهت انتقال سند و واریز الباقی وجه (۱۰ درصد) باقیمانده اقدام نماید. در غیر این صورت مزایده ابطال و سپرده برنده مزایده ضبط خواهد گردید. ضمناً سند به نام برنده مزایده و یا هر شخص دیگری که برنده مزایده وی را کتباً با رضایت نامه محضری به شهرداری معرفی نماید، انتقال خواهد یافت.
۱۳- چنانچه برنده اول مزایده انصراف نماید، تضمین شرکت در مزایده ایشان به نفع شهرداری ضبط و با نفر دوم قرارداد منعقد و در صورت انصراف نفر دوم نیز به همین منوال عمل خواهد شد
۱۴- متقاضیان می توانند جهت کسب اطلاع بیشتر به واحد کارپردازی شهرداری منطقه دو مراجعه و یا به شماره تلفن های ۰۸۱۳۲۵۲۹۹۸۱ تماس حاصل فرمایند . ضمناً مشاهده اطلاعیه فوق در سایت شهرداری همدان به نشانی www.setadiran.ir امکان پذیر است.
۱۵- پیشنهادات رسیده در تاریخ ۱۴۰۰/۱۲/۲۵ ساعت۱۴:۰۰ در دفتر معاونت مالی و اقتصادی شهرداری همدان مورد رسیدگی قرار خواهد گرفت و حضور شرکت کنندگان در مزایده بلامانع است.
(م الف ۱۸۷۰)

شهرداری منطقه دو همدان

آگهی مناقصه عمومی یک مرحله‌ای

بنیاد مسکن انقلاب اسلامی همدان در نظر دارد امور رانندگی، دفتری، نگهبانی، سرویس‌دهی، آبدارخانه و نظافت ساختمان مرکزی و شهرستان‌های تابعه خود در سال ۱۴۰۱را از طریق مناقصه واگذار نماید. لذا از تمامی شرکت های واجد شرایط که دارای گواهی صلاحیت رتبه‌بندی و طرح طبقه‌بندی مشاغل کارگری مورد تأیید اداره کل تعاون،کار و راه اجتماعی استان همدان می‌باشند،دعوت می‌شود برای دریافت شرایط مناقصه با ارائه معرفی‌نامه به آدرس ذیل مراجعه نمایند.
* زمان دریافت اسناد مناقصه: از تاریخ ۱۴۰۰/۱۲/۱۴ لغایت ۱۴۰۰/۱۲/۲۶
* زمان تحویل اسناد: تا پایان وقت اداری مورخه ۱۴۰۱/۰۱/۱۸
* محل دریافت و تحویل اسناد مناقصه: محل دریافت شرایط مناقصه: همدان - میدان جهاد - نبش خیابان طالقانی - طبقه‌سوم - اداره حقوقی و املاک/ امور قراردادها
* محل تحویل اسناد: همدان - میدان جهاد - نبش خیابان طالقانی - طبقه سوم - اداره حراست می‌باشد.
* مبلغ تضمین و نوع آن: مبلغ تضمین ۱۸۵/۰۰۰/۰۰۰ ریال و نوع آن ضمانتنامه بانکی حداقل دارای اعتبار سه ماهه، وجه نقد واریز به حساب جاری ۰۱۰۴۷۹۸۶۵۳۰۰۹ بانک ملی شعبه بوعلی همدان به نام بنیاد مسکن انقلاب اسلامی استان همدان، چک تضمین شده بانکی، اسناد ملکی و مطالبات مورد تأیید امور مالی به همان مبلغ می‌باشد.
* زمان بازگشایی پیشنهادات واصله: ساعت ۹ صبح مورخه ۱۴۰۱/۰۱/۲۰ در محل سالن اجتماعات بنیاد مسکن استان می‌باشد.
* در صورت نیاز به کسب اطلاعات بیشتر با آقای رضایی به شماره تلفن ۳۸۲۶۲۰۹۲-۰۸۱ تماس حاصل نمایید.
* سایر شرایط مورد لزوم در برگه‌های شرایط مناقصه ذکر گردیده است.
(م الف ۱۸۵۶)

روابط عمومی بنیاد مسکن انقلاب اسلامی استان همدان

آگهی مناقصه عمومی یک مرحله‌ای

بنیاد مسکن انقلاب اسلامی همدان در نظر دارد انجام امور نقلیه سبک (حمل و نقل نیروی انسانی) خود در سال ۱۴۰۱را با شرایط ذیل به افراد و شرکت های واجد صلاحیت از طریق مناقصه عمومی واگذار نماید. لذا از تمامی اشخاص (اعم از حقیقی و حقوقی) دعوت می‌شود برای دریافت شرایط مناقصه با ارائه معرفی‌نامه به آدرس ذیل مراجعه نمایند.
* زمان دریافت اسناد مناقصه: از تاریخ ۱۴۰۰/۱۲/۱۴ لغایت ۱۴۰۰/۱۲/۲۶
* زمان تحویل اسناد: تا پایان وقت اداری مورخه ۱۴۰۱/۰۱/۱۸اعلام می گردد.
* محل دریافت و تحویل اسناد مناقصه: محل دریافت شرایط مناقصه: همدان - میدان جهاد - نبش خیابان طالقانی - طبقه‌سوم - اداره حقوقی و املاک/ امور قراردادها
* محل تحویل اسناد: همدان - میدان جهاد - نبش خیابان طالقانی - طبقه سوم - اداره حراست می‌باشد.
* مبلغ تضمین و نوع آن: مبلغ تضمین ۳۵/۰۰۰/۰۰۰ ریال و نوع آن ضمانتنامه بانکی حداقل دارای اعتبار سه ماهه، وجه نقد واریز به حساب جاری ۰۱۰۴۷۹۸۶۵۳۰۰۹ بانک ملی شعبه بوعلی همدان به نام بنیاد مسکن انقلاب اسلامی استان همدان، چک تضمین شده بانکی، اسناد ملکی و مطالبات مورد تأیید امور مالی به همان مبلغ می‌باشد.
* زمان بازگشایی پیشنهادات واصله: ساعت ۹ صبح مورخه ۱۴۰۱/۰۱/۲۲ در محل سالن اجتماعات بنیاد مسکن استان می‌باشد.
* در صورت نیاز به کسب اطلاعات بیشتر با آقای رضایی به شماره تلفن ۳۸۲۶۴۰۲۶-۰۸۱ تماس حاصل نمایید.
* سایر شرایط مورد لزوم در برگه‌های شرایط مناقصه ذکر گردیده است.
* ضمناً، داشتن تأیید صلاحیت از مراجع ذی‌صلاح الزامی می‌باشد.
(م الف ۱۸۵۵)

روابط عمومی بنیاد مسکن انقلاب اسلامی استان همدان

مفقودی

مدرک تحصیلی مقطع کاردانی به شماره ۳۰/۱/۱۱۰۹/۸۷ به نام کبری یوسفی ، فرزند براتعلی، به شماره شناسنامه ۵۱۹ ، رشته گرافیک از دانشگاه جامع علمی کاربردی مفقود گردیده و از درجه اعتبار ساقط می باشد.

در کنار شما هستیم
@hamedanpayam

سرم‌های تاریخ گذشته با تأیید آزمایشگاه امحا شدند

سرپرست مرکز روابط‌عمومی و اطلاع‌رسانی وزارت بهداشت، درمان و آموزش پزشکی ادعای حذف ارز ترجیحی دارو را تکذیب کرد.
محمد هاشمی در گفت‌وگو با ایرنا، گفت: چگونه ممکن است کسی بتواند تأمین ۱۰میلیارد دلار ارز ترجیحی برای دارو را نادیده بگیرد و دم از حذف ارز ترجیحی در این خصوص بزند؟
وی افزود: اگر دارویی هم احتکار می‌شود، ناشی از اخبار و مطالب ملتهب‌کننده بازار است که گاهی از طرف برخی از افراد به‌صورت هدفمند در رسانه‌ها مطرح می‌شود.
هاشمی گفت: نباید با پراکندن شایعاتی همچون حذف ارز ترجیحی، زمینه نگرانی مردم و تشویش افکارعمومی را فراهم کرد. وی بیان کرد: مردم با شنیدن اینگونه سخنان نگران شده و تشویق به انبار کردن دارو می‌شوند و این امر ناخودآگاه موجب کمبود دارو در بازار می‌شود. سرپرست مرکز روابط‌عمومی و اطلاع‌رسانی وزارت بهداشت گفت: طرح چنین مسائلی از سوی افرادی که مشخص است منافع پشت پرده دارند به لحاظ قانونی از مبادی قضائی قابل پیگرد است. هاشمی افزود: القا کردن کمبود دارو به افکارعمومی گاهی برای جذب بیشتر مشتری به مراکز مشخص فروش دارو صورت می‌گیرد.
وی با اشاره به طرح مسأله امحای سرم‌های تاریخ گذشته اظهار کرد: امحای سرم‌های مربوط به سال ۱۳۹۵ که تاریخ گذشته هستند به مدیران فعلی ارتباطی پیدا نمی‌کند. اگر این حرف‌ها قابل اثبات باشد قاعدتاً تیم مسئول در آن سال باید پاسخگوی ماجرای امحا باشند. وی تصریح کرد: ضمن اینکه پیش از این بارها اعلام شده که این سرم‌ها بدون هماهنگی و با تأخیر از زمان صدور مجوز، وارد کشور شده بودند.
سرپرست مرکز روابط‌عمومی و اطلاع‌رسانی بیان کرد: تاریخ انقضای سرم‌ها نیز کمتر از مدت زمان لازم برای نگهداری در گمرک بوده‌اند. بنابراین مدیران وقت اجازه ترخیص این سرم‌ها را ندادند و شرکت شیراز سرم نیز در نامه‌ای رسماً اعلام کرد که تاریخ انقضای سرم‌ها پایین و کمتر از ۶ ماه بوده است.
وی ادامه داد: منتها به جای سال ۱۳۹۵در سال ۱۴۰۰ اقدام به امحای سرم‌ها شده است. معنی این کار این نیست که این سرم‌ها قابل استفاده بوده‌اند.
هاشمی گفت: سلامت این سرم‌ها از طرف آزمایشگاه نیز رد شده‌اند. شرکت واردکننده نیز صراحتاً اعلام داشته که این سرم‌ها مورد تأیید آزمایشگاه نیست و قابلیت مصرف ندارند.

دعوت از مردم برای مشارکت در جشن نیکوکاری

باهم عید بگیریم

روز احسان و نیکوکاری در روزهای پایانی سال و زمانی که هزینه‌های زندگی مردم سر به فلک می‌کشد برگزار می‌شود و در جشنی بزرگ دست نوازشی بر سر محرومان کشیده خواهد شد.
در روزهایی که مشکلات اقتصادی در کشورمان بیداد می‌کند، دست‌هایی که دیگر نیرویی ندارند، چشم‌هایی که پر از اشک است، قلب‌های آزرده از مشکلات دنیا، اتاق‌های سرد و نمناک، محله‌های تاریک با کوچه‌های تنگ، غروب‌های غمگین، همه اینها در آرزوی حرکت فکر و اندیشه و به امید یک حرکت مهربانانه از سوی نیکوکارانی که همیشه و همه جا یاور محرومان و مستضعفان بوده‌اند، در روز احسان و نیکوکاری است.
روزهای پایانی سال که از راه برسد، هزینه‌های زندگی ۲برابر می‌شود و این دغدغه اغلب خانواده‌هایی است که در قشرهای پایین جامعه قرار دارند.
در واقع، امرارمعاش این قبیل از خانواده‌های کم درآمد و بی‌بضاعت، با دشواری و سختی سپری می‌شود و همین مسأله موجب می‌شود مشکلات آنها در روزهای پایانی سال، افزون گردد.
خرید لباس نو و مایحتاج شب عید، از جمله دغدغه‌های پدر خانواده و سرپرست خانوارهایی است که مشکلات مالی و اقتصادی دارند. کمیته امداد چندین سال است با برگزاری جشن احسان و نیکوکاری، تلاش کرده هموطنان را در تأمین نیازهای این قبیل خانواده‌ها مشارکت دهد.
چهاردهم اسفندماه مصادف با تأسیس کمیته امداد امام‌خمینی(ره) روز احسان و نیکوکاری نامیده شده است به این معنا که از سال ۱۳۶۹ شمسی هر سال در اسفندماه و در آستانه عید نوروز و بهار طبیعت، مردم مهربان و نیکوکار ایران اسلامی همزمان با هفته احسان و نیکوکاری در ۱۴ اسفندماه در همایشی نوع‌دوستانه بزرگ و ملی، دست‌های پر محبت و عاطفه خویش را بر سر خانواده‌های نیازمند و کودکانشان می‌کشند.
هفته نیکوکاری از ۱۴ تا ۲۱ اسفندماه هر سال به منظور جذب کمک‌ها و هدایای مردم به خانواده‌های محروم و نیازمند برگزار می‌شود که جمع‌آوری و توزیع آن به وسیله کمیته امداد انجام می‌شود.

احسان‌های کودکانه

بذل و بخشش فقط رسم بزرگترها نیست، کودکان شهر نیز دلشان کنار کودکان یتیم و بسیاری از خانواده‌های کم‌توان می‌تپد و اندوخته‌های اندک خود را در قلک‌ها می‌ریزند تا کوهی از بخشش و مهربانی بیافرینند.
کودکان این سرزمین در جشن نیکوکاری قلک به دست پای صندوق‌های نیکوکاری می‌روند تا کودکان نیازمند سال نو را با خاطره‌ای شیرین و در کنار سفره هفت‌سین آغاز کنند.

جشن نیکوکاری در مدارس

جشن نیکوکاری هر ساله در مدارس برگزار می‌شد تا برپایی این‌گونه آیین‌ها با همکاری بین‌بخشی دستگاه‌های اجرایی تأثیر مثبتی بر تقویت آرمان‌های دینی، اسلامی و انقلابی دانش‌آموزان داشته باشد.
جشن نیکوکاری در مدارس به دلیل شیوع ویروس کرونا و تعطیلی مدارس در ۲سال گذشته برگزار نشد و امسال نیز با توجه به مرتفع نشدن مشکل کرونا و اهمیت سلامت دانش‌آموزان تاکنون صحبتی در رابطه با برگزاری این جشن در مدارس نشده است.

اهمیت ترویج فرهنگ قرض‌الحسنه در ریشه‌کنی فقر و مشکلات اجتماعی و گسترش رفاه

در همین راستا باید گفت که قرض‌الحسنه یکی از سنت‌های نیکویی است که ریشه در شرع مقدس اسلام دارد، بر همین اساس باید بر اهمیت به ترویج فرهنگ غنی قرض‌الحسنه تأکید کرد.
متأسفانه با کاهش منابع مالی و فقر اقتصادی حاصل شده در بین مردم منابع بانکی قرض‌الحسنه در بانک‌های استان کاهش پیدا کرده به طوری که این منابع که در انتهای دهه ۶۰ شمسی، بالغ بر ۶۰ درصد کل منابع بانکی را تشکیل می‌داد، اکنون به کمتر از ۱۰درصد کل منابع رسیده است.

پرداخت ۲۵درصد از تسهیلات قرض‌الحسنه ازدواج استان

در همین خصوص، رئیس امور شعب بانک ملی استان از پرداخت ۲۵درصد از تسهیلات قرض‌الحسنه ازدواج استان تا پایان بهمن‌ماه توسط بانک ملی خبر داد و گفت: حدود ۴۱۰,۷۳۹ میلیارد ریال منابع بانک‌های عضو کمیسیون تا پایان دی ماه امسال بوده است و همچنین ۱۷,۹۱۸میلیارد ریال پرداخت کل بانک‌های عضو کمیسیون استان به جهت قرض‌الحسنه بوده که از این مبلغ ۴,۴۰۷ میلیارد ریال پرداخت بانک ملی است.
محمد طوماسی با اشاره به برخی از تکالیف اجتماعی بانک ملی نیز اظهار کرد: در چندساله اخیر، ساخت۲ باب مدرسه، ساخت یک باب درمانگاه در کبودراهنگ، اهدای ۲۰۰دستگاه تبلت با مشارکت ۵۰درصدی بانک و ۵۰ درصدی کمیته امداد امام(ره) به دانش‌آموزان نیازمند به ارزش ۲۵۰ میلیون تومانی سهم بانک ملی، اهدای یک دستگاه پلاسما فرزیس برای بیماران دیالیزی بیمارستان سینا و همچنین یک باب منزل مسکونی برای یکی از معلولان در راستای تکالیف اجتماعی خریداری شده است.
وی در بخش دیگری از سخنان خود با اشاره به تسهیلات پرداخت شده از طریق بانک ملی خاطرنشان کرد: تسهیلات متعددی در قالب وام ازدواج، کرونا، ودیعه مسکن، بهسازی مسکن روستایی، کمیته امداد، قرض‌الحسنه خوداشتغالی بنیاد برکت، خوداشتغالی با معرفی سپاه پاسداران، بهزیستی، اشتغال، رونق تولید و... پرداخت کرده‌ایم که تاکنون به ۷۹۰ نفر در استان تسهیلات ودیعه مسکن پرداخت شده و سهمیه‌ای جدیدی جهت پرداخت تخصیص داده نشده است.
طوماسی افزود: بیشترین تسهیلات برای آسیب‌دیدگان از کرونا به مشاغل خدماتی و رستوران‌ها و مراکز گردشگری و دیگر صنوف پرداخت شده است.
وی به دیگر خدمات بانک ملی اشاره کرد و گفت: یکی دیگر از خدمات ارائه شده در قالب کانون جوانه‌ها، برای افراد زیر ۱۸سال است که قبل از آن برای صدور کارت برای این افراد مشکل داشتیم.

دعوت نماینده ولی‌فقیه و استاندار همدان از مردم برای مشارکت در جشن نیکوکاری

نماینده ولی‌فقیه در استان و استاندار همدان با صدور پیام مشترکی، مردم دیار دارالمؤمنین و دارالمجاهدین را برای مشارکت گسترده در جشن نیکوکاری دعوت کردند.
به گزارش ایرنا، در پیام مشترک حجت‌الاسلام حبیبا... شعبانی‌موثقی و علیرضا قاسمی‌فرزاد آمده است: اهمیت و جایگاه احسان و نیکوکاری و نقش آن در زندگی فردی و اجتماعی، مادی و معنوی انسان‌ها بسیار بالاست و نوع‌دوستی و سخاوت، خیر و سعادت دنیوی و اخروی، جلب رضایت خداوند متعال، آمرزش گناهان، آرامش روحی و روانی، تعدیل ثروت و... همه از آثار و برکات این کار خداپسندانه است.
در ادامه این پیام تصریح شده، در آستانه بهار طبیعت و سال نو و در راستای رسیدگی به امور محرومان و نیازمندان و همچنین ترویج و اشاعه فرهنگ انفاق و احسان در جامعه اسلامی، با همت کمیته امداد امام خمینی(ره) و با همکاری صدا و سیما، آموزش و پرورش و بسیج مستضعفین و همزمان با سراسر کشور جشن معنوی و ملی نیکوکاری با شعار «عیدی برای همه» در سراسر استان همدان برگزار می‌شود.
در ادامه این پیام مشترک آمده است: از مردم ولایتمدار و سخاوتمند دارالمؤمنین و دارالمجاهدین همدان که همواره در طول حیات نظام مقدس جمهوری اسلامی حماسه‌آفرین بوده‌اند، انتظار می‌رود بار دیگر نیز با حضور گسترده و پر شور خود در پایگاه‌های جمع‌آوری کمک‌های مردمی به یاری نیازمندان و محرومان شتافته و غنچه‌های انسانیت و نوع‌دوستی را در کویر دل‌های نیازمند، شکوفا ساخته و گل‌های ایثار و از خود گذشتگی را در وجود خود نمایان سازند.
جشن نیکوکاری از روز ۱۲ اسفندماه با برپایی ۳۸۴ پایگاه جمع‌آوری کمک‌های مردمی در استان همدان برگزار می‌شود. هفته نیکوکاری امسال به عنوان «عیدی برای همه» و جشن نیکوکاری نامگذاری شده است.

نیش و نوش

ایران: یارانه ثروتمندان حذف می‌شود
نقدی یا معیشتی؟ مسأله این است
همشهری: رکوردشکنی نفت ایران
بازهم نقش‌آفرینی دیگر از ایران
کیهان: جریمه روزانه یک میلیون تومانی خودروهایی که مالک آنها ۳ دُز واکسن نزده باشد
باز خوبه یه راه درروبی پیدا کردید
جام جم: پیک هفتم کرونا پس از نوروز می‌آید؟
فعلا که کرونا چمدوناشو بسته تا ببینه کجا بهش دربستی می‌خوره
جمهوری اسلامی: نفت ۱۱۰دلار شد بالاترین رقم در ۸ سال اخیر
همون ۸ سال طلایی منظورتونه دیگه؟
ابتکار: چالش تعیین دستمزد در عصر تورم
عصر یخبندانم این‌طوری چالش نداره که تورم داشته باشه
دنیای اقتصاد: هفته دوم جنگ در ۲سناریو
یه جوری می‌گید سناریو آدم تنش می‌لرزه
هفت صبح: بهترین خودروهای چینی در بازار ایران برای خرید
دیگه از خوش‌قدمی ویروسشونه که راه رو برای بقیه باز کرد
خراسان: بیمه رایگان ۱میلیون نفر کلید خورد
یه جوری کلید بزنید که بعداً بشه باز کرد
فرهیختگان: ویلا جای کارخانه
بیا مکان سفرهای نوروزیتونم فراهم شد دیگه چی از این بهتر
مردم‌سالاری: اُمیکرون، مسافر همراه تاکسی
یه پله پیشرفت کرده شده شوفر تو جاده‌ها
دنیای اقتصاد: فاز شب عید معاملات ملک
نکنه ورژن جدید هفت‌سین شب عیده؟
بهار: مهاجرت را باید جدی گرفت
دیگه جدی‌تر از این، بلیتاشونم رزرو کردن
نسل فردا: بساز بفروش‌ها بساز بنداز می‌شوند
بدون شرح

سلامت

مطالعات نشان می‌دهد

تأثیر رژیم غذایی کتوژنیک در تسکین خستگی و افسردگی بیماران ام اس

محققان می‌گویند رژیم کم کربوهیدرات ممکن است به کاهش افسردگی و خستگی در افراد مبتلا به بیماری ام اس کمک کند.
رژیم کتوژنیک ممکن است برای افراد مبتلا به بیماری «ام اس» بی‌خطر باشد و حتی ممکن است به آنها کمک کند کمتر احساس خستگی و افسردگی کنند.
مطالعه جدید به دنبال بررسی این موضوع است که چگونه یک رژیم غذایی با تأکید بر کربوهیدرات کمتر و حتی قند کمتر می‌تواند به کاهش وزن، بهبود سلامت روانی و حتی کاهش علائم بیماری‌های خاص کمک کند.
رژیم کتو پرچرب و کم کربوهیدرات برای نخستین بار در دهه ۱۹۲۰ برای کمک به کودکان مستعد تشنج مورد مطالعه و توسعه قرار گرفت، زیرا بدن را به حالت کتوز یا حالت ناشتا قرار می‌دهد، یعنی به جای قند، چربی موجود را به انرژی تبدیل می‌کند. از آن زمان، رژیم کتو برای کمک به مدیریت مشکلاتی نظیر چاقی و دیابت تا مشکلات مرتبط با التهاب مانند «ام اس» مورد بررسی قرار گرفت.جدیدترین مطالعه که توسط محققان دانشگاه ویرجینیا انجام شد، شامل ۶۵ فرد مبتلا به ام اس عودکننده که شایع‌ترین شکل این بیماری است، بود. به شرکت‌کنندگان دستور داده شد که ۲ تا ۳ وعده غذایی کتوژنیک در روز به مدت ۶ ماه مصرف کنند. که شامل یک یا ۲ وعده تخم‌مرغ، ماهی یا گوشت با حداکثر ۴ قاشق غذاخوری کره، روغن، آووکادو، خامه غلیظ، همراه با یک تا ۲ فنجان سبزیجات غیرنشاسته‌ای، مانند سبزیجات برگ‌دار، خیار یا گل‌کلم بود.
شرکت‌کنندگان در مطالعه حداکثر مجاز به مصرف ۲۰ گرم کربوهیدرات در روز بودند که پایبندی آن با آزمایش ادرار روزانه مشخص می‌شد.محققان می‌گویند با استفاده از پرسشنامه، شرکت‌کنندگان نمرات سلامت جسمی و روانی بهتری را گزارش کردند. آنها با استفاده از آزمایش رایج پیشرفت بیماری ام اس بهبودی ۱۷درصدی را گزارش کردند و توانستند به‌طور متوسط ۳۰ متر بیشتر از آغاز مطالعه راه بروند.
جی نیکلاس برنتون، نویسنده مطالعه از دانشگاه ویرجینیا، با اذعان به اینکه هنوز نیاز به تحقیقات بیشتری در مورد این موضوع وجود دارد، گفت: «مطالعه ما شواهدی را ارائه می‌دهد که رژیم کتوژنیک ممکن است واقعاً بی‌خطر و مفید باشد چراکه کاهش برخی علائم برای افراد مبتلا به ام اس، درصورت استفاده در یک دوره ۶ ماهه مشاهده شد.»

مراقب آشکار شدن آرتروز مخفی در ایام خانه‌تکانی باشیم

با نزدیک شدن به روزهای پایانی سال، تکاپوی زیادی در بین خانواده‌ها برای خانه‌تکانی و گردگیری به راه می‌افتد، گاهی این فعالیت‌های جسمی بیش از اندازه، موجب بروز و یا آشکار شدن برخی آسیب‌های جسمی جبران‌ناپذیر در افراد می‌شود، آرتروز مخفی یکی از آسیب‌هایی است که ممکن است با فعالیت‌های بیش از حد در این ایام بروز کند.
آرتروز یا اُستئوآرتریت بیماری بسیار شایعی است که در تمام مناطق جغرافیایی دیده می‌شود و بیماری است که ابتدا غضروف مفصل را درگیر می‌نماید.
غضروف بافتی لغزنده است که انتهاهای استخوان‌ها را در یک مفصل می‌پوشاند؛ در واقع استخوان‌ها داشتن حرکتی آسان بر روی یکدیگر را مدیون غضروف‌های سالم هستند. وظیفه دیگر غضروف‌ها جذب تکانه‌ها در حرکات فیزیکی است؛ در بیماری آرتروز غضروف‌ها نازک شده و به‌تدریج در برخی نواحی از بین می‌رود که موجب می‌شود، استخوان‌های زیر غضروف‌ها به همدیگر ساییده شوند و در نهایت درد، التهاب و کاهش حرکت در مفصل به وجود آید.
درد مفاصل، محدودیت حرکت و کاهش انعطاف‌پذیری مفاصل، التهاب و تورم مفصل، معمولاً بدون گرما یا تب به همراه درگیری مفاصل، نشت (افیوژن) مفصل و صدای ترق و تروق یا صدای ساییده شدن با حرکت مفصل مبتلا (گاهی) نشانه آرتروز است.
درد ممکن است در آغاز خفیف باشد، ولی می‌تواند به قدری شدید شود که زندگی و خواب بیمار را دچار اختلال کند؛ درد مفاصل موجب تحرک نداشتن کافی بیمار می‌شود که این خود موجب لنگیدن، تحلیل رفتن و ضعیف شدن ماهیچه‌های پیرامون مفصل مبتلا و شل شدن رباط‌ها می‌شود. تغییرات مفصلی دائمی هستند و بیماری ماهیت پیش‌رونده دارد.
در ایام خانه‌تکانی که فعالیت افراد نسبت به طول سال، بیشتر می‌شود، بسیاری از علائم آرتروزهای مخفی بروز پیدا می‌کند که البته توجه به این نوع نشانه‌ها در تشخیص به موقع بیماری و درمان آن می‌تواند بسیار مؤثر باشد، به ویژه در شهرهایی که زندگی بیشتر به شکل سنتی جریان دارد، پیش از درگیر شدن بخش زیادی از جامعه نیازمند توجه به این امر هستیم.

عوامل ایجاد آرتروز

به‌طور کلی وضعیت ژنتیکی، وزن و آسیب و استفاده بیش از حد از مفاصل در ایجاد بیماری آرتروز نقش مؤثری دارد؛ برخی از خصوصیات ژنتیکی موجب می‌شوند احتمال ابتلای فرد به آرتروز بیشتر شود. از سویی اضافه وزن فشار اضافی روی ران‌ها و زانوها می‌آورد. تحمل چنین اضافه وزنی در طولانی‌مدت موجب می‌شود غضروف‌ها سریع‌تر از بین بروند. پژوهش‌ها نشان داده‌اند داشتن اضافه وزن با خطر بُروز آرتروز دست ارتباط دارد؛ بافت چربی اضافی مواد شیمیایی التهابی تولید می‌کند که موجب آسیب مفاصل می‌شود.
همچنین حرکات تکراری یا آسیب به مفاصل، مانند شکستگی یا جراحی یا پارگی رباط‌ها، ممکن است آرتروز را موجب شوند. برخی از ورزشکاران بارها دچار آسیب مفصل‌ها و تاندون‌ها و رباط‌ها می‌شوند که این امر می‌تواند موجب از بین‌رفتن غضروف‌ها شود.
افزون بر این، مشاغل خاصی که به ایستادن طولانی‌مدت، خم‌شدن مکرر، بلند کردن اجسام سنگین یا دیگر حرکات نیاز دارند، ممکن است موجب تخریب سریع‌تر غضروف‌ها شوند. نبود تعادل یا ضعف عضلات حمایت‌کننده از مفصل نیز شاید به تغییر حرکت و درنهایت، شکستگی غضروف در محل مفاصل منجر شود.

بیماری مزمنی که درمان ندارد

آرتروز بیماری مزمنی است و درمانی برایش وجود ندارد؛ مدیریت بلندمدت این بیماری شامل چند بخش است مدیریت علائمی مانند درد و خشکی و تورم، بهبود قابلیت حرکت و انعطاف‌پذیری مفاصل، حفظ وزن سالم و انجام فعالیت‌های جسمی و...می‌تواند در سازش با این بیماری کمک‌کننده باشد.
فعالیت جسمی: یکی از راه‌های مفید برای مدیریت آرتروز «حرکت دادن» است. اگرچه سخت است هنگام آسیب‌دیدگی مفاصل به ورزش فکر کنیم، حرکت دادن عامل مهمی است. حتی فعالیت‌های ساده‌ای مانند قدم زدن در اطراف محله یا داشتن کلاس ورزشی آسان و سرگرم‌کننده می‌تواند موجب کاهش درد شود و به حفظ وزن سالم کمک کند. تمرینات ورزشی تقویت‌کننده عضلات موجب تقویت عضلات اطراف مفاصل می‌شود و تحمل بار به وسیله این مفاصل را آسان می‌کند و موجب کاهش درد می‌شود. ورزش‌های هوازی به بهبود استقامت و سطح انرژی و نیز کم‌کردن وزن کمک می‌کنند.
بیمار مبتلا به آرتروز باید قبل از آغاز برنامه ورزشی با پزشک مشورت کند. وزارت بهداشت و خدمات انسانی آمریکا توصیه می‌کند بهتر است تمام افراد ازجمله مبتلایان به آرتریت در هفته ۱۵۰دقیقه ورزش سبک کنند.
مدیریت وزن: وزن اضافی موجب می‌شود فشار اضافه‌ای به مفاصلی تحمیل شود که وزن را تحمل می‌کنند؛ مانند مفاصل ران، زانوها، پاها و کمر. کاهش وزن به افراد مبتلا به آرتروز کمک می‌کند که درد را کاهش دهند و از بُروز آسیب‌های مفصلی بیشتر جلوگیری کنند. قانون اساسی کاهش وزن، مصرف کالری کمتر و افزایش فعالیت جسمی است.

بیماری آرتروز بر سلامت عمومی بدن تأثیرات سویی می‌تواند داشته باشد

یک فیزیوتراپیست در ارتباط با تأثیر آرتروز بر سلامت عمومی بدن معتقد است: درد، کاهش قابلیت حرکت، اثرهای جانبی داروها و دیگر عوامل وابسته به آرتروز می‌توانند به بُروز اثرهای منفی روی سلامتی منجر شوند که مستقیماً ارتباطی با بیماری مفصلی ندارد، به‌طور مثال دیابت و بیماری قلبی، درد زانو یا ران می‌تواند بی‌تحرکی در زندگی را سبب شود که حاصلش افزایش وزن و چاقی است؛ داشتن اضافه وزن یا چاقی به بُروز دیابت و بیماری قلبی و افزایش فشارخون منجر می‌شود.
فردوس دیانی می‌گوید: میزان افتادن در افراد مبتلا به آرتروز ۳۰ درصد بیشتر است و خطر شکستگی استخوان در آنها در مقایسه با افراد سالم ۲۰ درصد بیشتر است. افراد مبتلا به آرتروز عوامل خطرسازی مانند کاهش عملکرد و ضعف ماهیچه و مشکل در تعادل دارند که موجب می‌شود احتمال افتادن آنها بیشتر شود؛ همچنین، اثرهای جانبی حاصل از داروهایی که برای تسکین درد تجویز می‌شوند، ممکن است در افتادن فرد نقش داشته باشند.

این فیزیوتراپیست در رابطه با مراحل تشخیص بیماری آرتروز ادامه می‌دهد: معاینه جسمی و آزمایش‌های تشخیصی بسیار مهم است، در معاینه جسمی، پزشک مفاصل بیمار را معاینه و دامنه حرکت آنها را آزمایش می‌کند (اینکه مفاصل چقدر در دامنه طبیعی‌اش حرکت می‌کنند). پزشک به‌دنبال نواحی دردناک یا متورم یا نازک و نیز علائم آسیب مفصلی خواهد گشت. همچنین، موقعیت و هم راستایی گردن و ستون فقرات را بررسی می‌کند. آزمایش‌های تشخیصی نیز شامل آزمایش مفصلی. عکس رادیولوژی و MRI است.
این کارشناس ارشد آسیب‌شناسی ورزشی می‌افزاید: داروهای آرتروز به شکل قرص (مسکن‌ها و ضد التهاب‌ها) و کِرم یا لوسیون‌ها (متیل سالیسیلات. پیروکسیکام و دیکلوفناک) در دسترس هستند یا اینکه ممکن است به داخل مفصل توسط متخصص تزریق شوند؛ داروها باید به دقت استفاده شوند، استفاده زیاد از دارو برای درمان بیماری آرتروز خطر عوارض جانبی را افزایش می‌دهد.
البته متخصصان فیزیوتراپی گزینه‌های درمانی مختلفی برای مدیریت درد ارائه می‌کنند؛ آموزش روش‌های استفاده مناسب از مفاصل، سرمادرمانی و گرمادرمانی، ارائه ورزش و تمرین‌های حرکتی و درمانی خاص شامل حرکات تقویتی، درای نیدلینگ، کینزیو تیپینگ، لیزر درمانی، تکنیک‌های دستی مانند ماساژ که علاوه بر افزایش جریان خون می‌تواند اسپاسم و گرفتگی عضلات را از بین ببرد از جمله گزینه‌های درمانی محسوب می‌شود.
معرفی و ارائه وسایل کمکی مانند عصا و واکر و بریس که با این وسایل کمکی می‌توان به بهبود عملکرد و تحرک بیماران کمک کرد و استرس بر روی مفاصل را کاهش داد از دیگر موارد کمکی است؛ در استفاده از بریس‌ها باید این نکته را مدنظر قرار دهیم که استفاده طولانی‌مدت می‌تواند موجب ضعیف‌تر شدن عضلات و در نهایت بدتر شدن شرایط بیماری شود.
یکی از بهترین ورزش‌ها هم در راستای پیشگیری و هم درمان آرتروز آب درمانی است. آب درمانی متفاوت از شنا است، زیرا شامل تمرینات ویژه‌ای است که طبق شرایط خاص هر بیمار در آب انجام می‌شود و از آنجا که در آب تا ۹۰ درصد وزن بدن کاهش می‌یابد فشار وارده بر مفاصل کم و اثرات مطلوبی را ایجاد می‌کند.

آگهی مزایده اجاره ساختمان‌ها با بهره‌برداری تجاری (نوبت دوم)

شهرداری لالجین باستناد ماده /۱۳ آیین‌نامه مالی شهرداری‌ها و صورتجلسه های شماره ۵۲ مورخ ۱۴۰۰/۱۲/۰۱ و ۵۳ مورخ ۱۴۰۰/۱۲/۰۱ و شماره ۳۴ مورخ ۱۴۰۰/۰۹/۲۳ شورای شهر لالجین در نظر دارد نسبت به اجاره سه فقره از ساختمان های خود اقدام نماید. شرکت‌کنندگان می‌توانند با توجه به شرایط ذیل پیشنهاد خود را با انضمام فیش واریزی سپرده به حساب سیبای شماره ۰۱۰۶۸۸۵۳۴۹۰۰۹ در پاکت در بسته و لاک و مهر شده از تاریخ ۱۴۰۰/۱۲/۰۹ تا تاریخ شنبه مورخه ۱۴۰۰/۱۲/۲۱ به دبیرخانه شهرداری تحویل و رسید اخذ نمایند.

شرایط:
*قیمت پایه کارشناسی به شرح ذیل می‌باشد.
*شهرداری در رد یا قبول یک یا تمامی پیشنهادات مختار است.
*تمامی هزینه‌های آگهی،کارشناسی و غیره که در اثر مزایده حادث گردد به عهده برنده مزایده خواهد بود.
*به پیشنهاداتی که فاقد سپرده، مشروط، مخدوش یا بعد از مهلت مقرر واصل گردد ترتیب اثر داده نخواهد شد.
*برنده مزایده موظف است ظرف مدت یک هفته پس از اعلام کتبی یا تلفنی جهت تنظیم قرارداد و ارائه چک به صورت ۶ فقره هر دوماه از تاریخ قرارداد در وجه شهرداری اقدام و در غیر این صورت سپرده واریزی شرکت در مزایده به نفع شهرداری ضبط خواهد شد.
*این مزایده مشمول قانون مالیات بر ارزش افزوده می باشد.
*سپرده نفرات اول تا سوم در صورت انصراف به نفع شهرداری ضبط خواهد شد. پیشنهادات واصله در روز یک شنبه در مورخ ۱۴۰۰/۱۲/۲۲ بازگشایی و قرائت خواهد شد.
*جهت کسب اطلاعات بیشتر با شماره ۲-۳۴۵۲۲۰۶۱(۰۸۱) تماس حاصل نمایید.

ردیف	زمین مورد نظر	مبلغ سپرده	قیمت پایه برای اجاره هر ماه
۱	یک باب واحد با بهره برداری تجاری در میدان شهرداری جنب شهرداری با متراژ ۳۵۰ مترمربع (صنایع دستی کیمیای لالجین) و مقدار ۱۲۰ مترمربع بالکن (نیم طبقه)	۳۱۸,۰۰۰,۰۰۰ ریال (سیصد و هجده میلیون ریال)	۵۳۰,۰۰۰,۰۰۰ ریال (پانصد و سی میلیون ریال)
۲	یک باب واحد با بهره برداری تجاری در میدان شهرداری جنب شهرداری با متراژ ۳۵۰ مترمربع (رستوران لالجین در طبقه زیرین)	۱۵۰,۰۰۰,۰۰۰ ریال (صد و پنجاه میلیون ریال)	۲۵۰,۰۰۰,۰۰۰ ریال (دویست و پنجاه میلیون ریال)
۳	یک باب واحد با بهره برداری تجاری در بلوار کشاورز روبه روی دیزی سرای محمد با متراژ ۳۲,۵ مترمربع و مقدار ۱۴,۵ مترمربع بالکن (نیم طبقه)	۱۸,۰۰۰,۰۰۰ ریال (هجده میلیون ریال)	۳۰,۰۰۰,۰۰۰ ریال (سی میلیون ریال)

نوبت اول: ۱۴۰۰/۱۲/۰۹
نوبت دوم: ۱۴۰۰/۱۲/۱۴
(م الف ۳۸۲)

روابط عمومی شهرداری لالجین

پیام تاریخ، تمدن و فرهنگ مادستان
The Message Of Madestan's History & Civilization & Culture
روزنامه همدان پیام ۶
شنبه ● ۱۴ اسفندماه ۱۴۰۰ ● شماره ۴۲۶۷
اقتصاد
eghtesad@hamedanpayam.com

همدان صاحب تعاونی تأمین نیاز مشاغل خانگی می‌شود

معاون وزیر کار از تشکیل ۳۱ تعاونی تأمین نیاز مشاغل خانگی در کشور خبر داد و گفت: تمام این تعاونی‌ها را به یک تعاونی کشوری تبدیل می‌کنیم تا بازوی اجرایی ما در وزارت کار باشند.

به گزارش ایسنا، تعاونی‌های تأمین نیاز با هدف ترویج و تحکیم مشارکت، همکاری و تعاون عمومی و تأمین نیازهای مشترک اقتصادی، اجتماعی و فرهنگی اعضا و کمک به تحقق عدالت اجتماعی به منظور تهیه مواد اولیه کالاها، وسایل، ابزار و دیگر نیازمندی‌های اعضا تشکیل می‌شوند.

این تعاونی‌ها می‌توانند درصورت امکان وسایل، تجهیزات، ماشین‌آلات و دیگر نیازمندی‌های خود و اعضا را بر اساس موضوع فعالیت به شکل مقرون به صرفه تأمین کنند. معاون توسعه کارآفرینی و اشتغال وزیر کار از تشکیل ۳۱ تعاونی تأمین نیاز مشاغل خانگی خبر داده و می‌گوید: صفر تا صد این تعاونی‌ها در هر استان تشکیل می‌شود و تمام آنها را به یک تعاونی کشوری تبدیل می‌کنیم تا بازوی اجرایی ما در وزارت کار باشند.

محمود کریمی بیرانوند با تأکید بر زنجیره ارزش تولید مشاغل خانگی می‌افزاید: شکل‌گیری برخی از تعاونی‌ها از تأمین مواد اولیه تا آموزش، مهارت، نظارت و مشاوره همگی در قالب تعاونی‌ها اتفاق می‌افتد و بر این اساس از آنها حمایت می‌کنیم.

به گفته وی با توجه به آنکه بخش قابل‌توجهی از فضای کسب و کار کشور دچار چالش شده، برنامه حمایت از مشاغل خانگی حرکتی راهگشا در ایجاد اشتغال پایدار به شمار می‌رود و حمایت و پشتیبانی از مشاغل خانگی در بحث اشتغال می‌تواند پایدار و درآمدزا باشد. مشاغل خانگی اگر چه بعضاً جزو اشتغال پنهان و غیررسمی اقتصاد به شمار می‌روند، اما نقش به‌سزا، قابل توجه و تأثیرگذاری در ایجاد اشتغال و درآمد و رشد و توسعه اقتصادی جوامع دارند.

امروز فرصت‌های کسب و کار خانگی موجب شده تا خوداشتغالی در جهت تأمین نیازهای محلی و اقتصاد خانوار گسترش یافته و به رشد و توسعه اقتصادی منجر شود.

به اعتقاد کارشناسان، تشکیل شرکت‌های تعاونی تأمین نیاز مشاغل خانگی می‌تواند به عنوان یک راهکار مؤثر به منظور حمایت از مشاغل خانگی، صنایع‌دستی و تبدیلی و تأمین نیاز مصرف‌کنندگان از طریق عرضه مناسب کالا و خدمات با قیمت مناسب و کیفیت مطلوب در دستور کار قرار گیرد.

حریم رودخانه چشمه‌قصابان آزاد می‌شود

▪ معاون آب منطقه‌ای استان: ۱۴۵ کیلومتر از رودخانه‌های استان لایروبی و پاکسازی شد

» نیلوفر بهرمندنژاد

چند وقتی است که موضوع آزادسازی حریم رودخانه‌های همدان از ساخت‌وسازهای غیرمجاز داغ شده و مورد توجه قرار گرفته است. به‌طوری که دادستان همدان نیز همواره بر این موضوع تأکید دارد و معتقد است که پاسداری از بیت‌المال در حوزه زمین و رفع تصرف از منابع عمومی و طبیعی از اولویت‌های این دادستانی است و باید هرچه سریعتر از تجاوز به حریم رودخانه‌ها و مسیل‌ها جلوگیری کرد تا راه برای دیگر سوداگران باز نشود.

آزادسازی رودخانه آبشینه از تصرفات غیرقانونی (عکس: ایرنا)

بر اساس ماده ۲ قانون توزیع عادلانه آب (مصوب ۱۳۶۱)، «بستر انهار طبیعی و کانال‌های عمومی و رودخانه‌ها اعم از این که آب دائم یا فصلی داشته باشند و مسیل‌ها و بستر مرداب‌ها و برکه‌های طبیعی در اختیار حکومت است، همچنین به موجب تبصره یک همین ماده «تعیین پهنای بستر و حریم آن در مورد هر رودخانه و نهر طبیعی و مسیل و مرداب و برکه طبیعی در هر محل با توجه به آمار هیدرولوژی رودخانه‌ها و انهار و داغاب در بستر طبیعی آنها بدون رعایت اثر ساختمان تأسیسات آبی با وزارت نیرو است که حدود ۱۴۵کیلومتر از رودخانه‌های دارای شرایط خاص و با اولویت استان اقدام کرده است.

همچنین از اهداف اصلی این آزادسازی می‌توان به برداشت موانع موجود در مسیر جریان آب در رودخانه‌ها و جلوگیری از تجاوز به حریم بستر رودخانه، جلوگیری از وقوع خطر سیلاب، کاهش تلفات جانی، کاهش تخریب احتمالی به‌ویژه منازل مسکونی روستاها و شهرها و... اشاره کرد.

از سیلاب ۱۳۹۸ به بعد تاکنون ۲۱هکتار آزادسازی داشتیم

معاون حفاظت و بهره‌برداری شرکت آب منطقه‌ای همدان در این‌باره اینگونه توضیح داد: تا پیش از دستورالعمل آزادسازی سراسری، بیشتر آزادسازی‌ها به‌صورت موردی و یا بر حسب شناسایی توسط گروه‌های گشت و بازرسی و یا شکایات مردمی بود که از سیلاب ۱۳۹۸ به بعد تاکنون ۲۱هکتار آزادسازی داشتیم.

داوود شاهسوند در گفت‌وگو با همدان‌پیام، گفت: درباره نوع تصرفات بستر و حریم رودخانه‌ها بر حسب شناسایی‌های صورت گرفته اقدام می‌شود که نوع تصرف و مالکیت ملاک عمل نمی‌باشد، بلکه با هر نوع تصرفی در بستر و حریم فارغ از نوع تصرف (دولتی یا خصوصی)، حسب قانون توزیع عادلانه رفتار می‌شود. ضمن اینکه در رودخانه‌های استان همدان تصرفات دولتی شناسایی شده بسیار کم بوده است.

وی با بیان اینکه میزان آزادسازی رودخانه آبشینه ۵/۲ هکتار است، خاطرنشان کرد: پس از دستورالعمل آزادسازی سراسری از طرف مدیریت منابع آب ایران، آزادسازی سراسری رودخانه آبشینه صورت گرفت و همچنین آزادسازی رودخانه چشمه‌قصابان هم اکنون در دست انجام است.

لازم به ذکر است که به‌صورت همزمان آزادسازی‌های موردی در رودخانه‌های مختلف استان نیز به موازات آزادسازی سراسری در دستور کار قرار دارد و در حال انجام است.

شاهسوند هدف اصلی از آزادسازی را آب‌گذاری ایمن سیلاب عنوان کرد و گفت: بر اساس اصل (۴۵) قانون اساسی جمهوری اسلامی ایران، آب‌های دریاها و آب‌های جاری در رودها و انهار طبیعی و دره‌ها و هر مسیر طبیعی دیگر اعم از آب‌های سطحی و زیرزمینی، سیلاب‌ها و فاضلاب‌ها و دریاچه‌ها و مرداب‌ها و برکه‌های طبیعی و چشمه‌سارها و آب‌های معدنی و منابع آب‌های زیرزمینی از مشترکات بوده و در اختیار حکومت اسلامی است و طبق مصالح عامه از آنها بهره‌برداری می‌شود.

اصلی‌ترین مشکلات آزادسازی رودخانه‌ها عبارتند از کمبود اعتبارات (ملی و استانی) جهت اجرای طرح و همچنین کمبود نیروی انسانی و مصایب هماهنگی بین دستگاه‌های متولی امر است.

معاون حفاظت و بهره‌برداری از منابع آب شرکت آب منطقه‌ای استان در ادامه از پاکسازی رودخانه‌های استان سخن گفت و افزود: پس از بروز سیلاب سال‌های گذشته نسبت به لایروبی و پاکسازی حدود ۱۴۵کیلومتر از رودخانه‌های دارای شرایط خاص و با اولویت در استان اقدام و در این زمینه گام‌های مناسبی برداشته شده است.

شاهسوند با بیان اینکه استان با وسعت بیش از ۱۹هزار و ۵۰۰ کیلومترمربع شامل رودخانه‌های دائمی و فصلی زیادی است، افزود: مجموع طول رودخانه‌های اصلی در بازه‌های اصلی این استان حدود هزار و ۱۰۰ و درمجموع طول اعم از دائمی و فصلی آن در حدود ۳ هزار کیلومتر است.

وی اظهار کرد: شرکت آب منطقه‌ای همدان هرساله لایروبی، ساماندهی و دیوارسازی رودخانه‌ها را با توجه به شرایط بودجه و تخصیص اعتبارات در پیش گرفته و اعتباراتی برای این اقدامات از محل بودجه استانی و ملی اختصاص می‌دهد.

معاون حفاظت و بهره‌برداری از منابع آب شرکت آب منطقه‌ای همدان تصریح کرد: این شرکت با وجود کمبود اعتبارات موردنیاز، در سال‌های اخیر اقدامات قابل توجهی در زمینه انجام مطالعات تعیین بستر و حریم و آزادسازی و بازگشایی رودخانه‌ها به انجام رسانده است.

یادداشت

کیفی‌سازی کلید پیشرفت و اعتماد مردم به تولیدات داخلی است

» مهدی ناصرنژاد

مدیرکل استاندارد همدان اجرای طرح کنترل کیفیت و سلامت فروش کالا در استان توسط کارشناسان استاندارد را اعلام کرد .

محمد مددی اخیراً در مصاحبه با یکی از خبرگزاری‌ها، حذف کالاهای بدون کیفیت و بدون مهر استاندارد از چرخه عرضه و فروش را، لازمه حمایت از مصرف‌کنندگان و بسترسازی برای اعتماد مردم به تولیدات داخلی ذکر کرده است .

مدیرکل استاندارد استان همدان همچنین گفته است، در ایام بازار شب عیدی همزمان با جلوگیری از عرضه محصولات بدون کیفیت و بدون نشان استاندارد توسط واحدهای صنفی مختلف، ترازوهای دیجیتالی مغازه‌داران به‌خصوص واحدهای فروش مواد پروتئینی نظیر گوشت قرمز و سفید، میوه‌فروشی‌های ثابت و سیار و قنادی‌ها و آجیل‌فروشی‌ها کنترل خواهد شد .

طرح کنترل کیفیت تولید و ورود سازمان استاندارد به این حوزه مهم را می‌توان پنجره امیدواری به نجات جامعه ایرانی از دست اجناس بنجول و هدر رفتن منابع و سرمایه‌های ملی برای مصرف در این گونه تولیدات دانست. در حال‌حاضر تمام کالاهایی که با تأییدیه سازمان استاندارد و تحقیقات ایران تولید می‌شود و به اصطلاح نشان استاندارد دارد، نه تنها موجب اطمینان مصرف‌کنندگان داخلی است، بلکه در بازارهای هدف صادرات کالاهای ایرانی با محصولات اروپایی و کشورهای صنعتی رقابت می‌کند. نگارنده در مأموریت‌های خارجی به چند کشور آسیایی شاهد بوده‌ام که اغلب خریداران دنبال کالاهای ایرانی هستند .

متأسفانه به‌رغم آگاهی صاحبان صنایع و فعالان عرصه‌های اقتصادی کشورمان به آینده و عاقبت تولیدات با کیفیت، ولیکن به علت گرانی قیمت بسیاری از مواد اولیه و تقاضای بالا در بازار مصرف داخلی به تولیدات بنجل روی می‌آورند. شرایط موجود و گرانی بسیار سنگین قیمت‌ها موجب وسوسه عناصر فرصت‌طلب و سودجو شده و اجناس بدون کیفیت هرچند با ظاهر و بسته‌بندی فریبنده و حتی آدرس غلط به مصرف‌کنندگان را وارد بازار می‌کنند و نه تنها به اعتماد مردم نسبت به کالاهای ایرانی ضربه می‌زنند، بلکه موجب هدررفتن منابع و سرمایه‌ها می‌شوند. چنین روند خائنانه متأسفانه در درازمدت، به خود واحدهای تولیدی غیرمجاز نیز ضربه می‌زند، اما وقتی پای سودجویی در میان باشد، چشم‌های واقع‌بین هم کور خواهد شد .

در چنین شرایطی هرج و مرج‌های اقتصادی و از سویی برخی غفلت و کوتاهی‌ها در نظارت سازنده در بازارهای تولید و عرضه و تقاضا، کشورمان را در عرصه‌های رقابت در بازارهای جهانی ضعیف می‌کند، در حالی که جامعه رو به رشدی مثل ایران باید ابتدا و قبل از هر سرمایه‌گذاری مالی و گسترش بسترهای تولیدی، به چرخه رقابت‌های سالم و اجتناب از تولیدات بی‌ثمر هدایت شود. باید تولیدکننده در هر حوزه و زمینه‌ای از سوی سازمان‌ها و نهادهای مسئول مجاب شود تا به شرط تولید سالم و با کیفیت اجازه فعالیت خواهد داشت. سابقه ندارد هیچ کشور پیشرفته و صاحب صنعتی که جای پای خود را در بازارهای جهانی باز کرده است، از تولید محصولات بدون کیفیت آغاز کرده باشد. اگرچه در دنیای امروز و در بازارهای اقیانوس‌وار جهانی، تبلیغات کالا نقش مهمی به عهده دارد، اما این مشتری و مصرف‌کنندگان اصلی هستند که در بازارهای جهانی، آینده و موفقیت هر برندی را تعیین و تضمین می‌کنند و اجازه حضور بلندمدت به صاحبان برندهای گوناگون را در بازارهای جهانی می‌دهند .

جامعه ایرانی نیز برای محکم کردن جای پای خود ابتدا باید حتی برای موفقیت در بازار داخلی خود، از تولید کالاهای نامعتبر و تقلب و کم‌فروشی و بروشورهای گمراه‌کننده پرهیز کند .

مسکن

صاحبان خانه‌های خالی ۱۰روز برای ثبت اطلاعات فرصت دارند

طبق اعلام وزارت راه و شهرسازی، تمامی مالکان خانه‌های خالی که از سوی سازمان امور مالیاتی مشمول پرداخت مالیات شده و پیامک دریافت کرده‌اند ۱۰روز فرصت دارند اطلاعات سکونتی خود را در سامانه املاک و اسکان ثبت کنند.

به گزارش ایسنا، معاونت مسکن و ساختمان وزارت راه و شهرسازی در اطلاعیه‌ای اعلام کرد: مطابق ماده ۵۴ مکرر قانون مالیات‌های مستقیم و اصلاحات بعدی آن و با توجه به آغاز فرایند اخذ مالیات از خانه‌های خالی، تمامی مشمولان مالیات که از طرف سازمان امور مالیاتی کشور پیامک دریافت کرده‌اند، حداکثر ظرف ۱۰روز فرصت دارند تا با مراجعه به «سامانه ملی املاک و اسکان کشور»، اطلاعات سکونت و مالکیت خود را به‌روز کنند.

پیش از این نیز سازمان امور مالیاتی اعلام کرده بود: «پیرو ارسال پیامک پرداخت مالیات خانه‌های خالی، مشمولان می‌توانند با ورود به درگاه ملی خدمات الکترونیک سازمان امورمالیاتی و مشاهده واحد یا واحدهای مسکونی مشمول مالیات، نسبت به پذیرش و پرداخت مالیات و یا پذیرش نکردن و ثبت توضیحات و علت پذیرش نکردن آن اقدام کنند.»

بنابر این گزارش، بر اساس اعلام مسئولان سازمان امور مالیاتی، صاحبان خانه‌های خالی برای پرداخت مالیات تا پایان روز ۱۰ اسفندماه ۱۴۰۰ فرصت داشتند و فقط ۵۰ تا ۶۰مالک از ۵۶۸ هزار خانه خالی شناسایی شده نسبت به پرداخت مالیات خود اقدام کرده‌اند. اگر افراد مالیات را پرداخت نکنند، نسبت به باقی مانده سال محاسبات انجام می‌شود و برگه مطالبه مالیات صادر خواهد شد تا فرایندهای لازم انجام گیرد.

بر اساس قانون مالیات خانه‌های خالی مصوب آذرماه سال گذشته، اگر واحد مسکونی در شهرهای بالای ۱۰۰هزار نفر بیش از ۱۲۰روز خالی از سکنه باشد، مشمول مالیات می‌شود و به ازای هر ماه بیش از زمان مذکور، ماهانه مشمول مالیاتی بر مبنای مالیات بر درآمد اجاره به شرح ضرایب سال اول معادل ۶ برابر مالیات متعلقه، سال دوم معادل ۱۲برابر مالیات متعلقه و سال سوم به بعد معادل ۱۸برابر مالیات متعلقه خواهد شد.

در این بین، شناسایی خانه‌های خالی برعهده وزارت راه و شهرسازی از طریق سامانه املاک و اسکان گذاشته شده است که این وزارتخانه با راه‌اندازی سامانه املاک و اسکان به نشانی amlak.mrud.ir نسبت به ثبت اطلاعات سکونتی افراد اقدام کرد و کسانی که در مهلت تعیین شده نتوانستند این اطلاعات را ثبت کنند، خانه آنها به عنوان خانه خالی به سازمان امور مالیاتی از سوی وزارت راه و شهرسازی معرفی شد.

آگهی مزایده پیش فروش قطعی

شهرداری همدان در نظر دارد با بهره گیری از سامانه تدارکات الکترونیکی دولت (setadiran.ir) با شماره مزایده ۲۰۰۰۰۹۰۳۳۴۰۰۰۰۲۷ و در راستای اجرای مصوبات قانونی ، نسبت به فروش املاک ذیل از طریق مزایده عمومی با شرایط زیر اقدام نماید.

ردیف	مساحت (مترمربع)	ارزش مبلغ کل به ریال	مبلغ سپرده در مزایده به ریال	آدرس
تجاری همکف	۱۱۳/۳٤	۷۹/۳۳۸/۰۰۰/۰۰۰	٤/۰۰۰/۰۰۰/۰۰۰	بلوار مدنی – محوطه آقاجانی بیگ
اداری طبقه اول	۱۵٤/۳۸	٤۹/۷۵۳/۳۰۷/۳۸۳	۲/۵۰۰/۰۰۰/۰۰۰	بلوار مدنی – محوطه آقاجانی بیگ
اداری طبقه دوم	۱۵٤/۳۸	٤۸/۳۰٤/۱۸۱/۹۲۵	۲/۵۰۰/۰۰۰/۰۰۰	بلوار مدنی – محوطه آقاجانی بیگ
اداری طبقه سوم	۱۶۳/۶۹	٤۹/۷۲۵/٤۳۸/۱۷۲	۲/۵۰۰/۰۰۰/۰۰۰	بلوار مدنی – محوطه آقاجانی بیگ
اداری طبقه چهارم	۱۶۷/۷۳	٤۹/٤۶۸/۶٤۲/٤٤۶	۲/۵۰۰/۰۰۰/۰۰۰	بلوار مدنی – محوطه آقاجانی بیگ
اداری طبقه پنجم	۱۶۷/۷۸	٤۸/۰٤۲/۱۲۵/۲۰۰	۲/۵۰۰/۰۰۰/۰۰۰	بلوار مدنی – محوطه آقاجانی بیگ
اداری طبقه ششم	۱۵٤/۳۵	٤۲/۹۰۹/۳۰۰/۰۰۰	۲/۵۰۰/۰۰۰/۰۰۰	بلوار مدنی – محوطه آقاجانی بیگ

شرایط شرکت در مزایده:

۱- متقاضیان می بایست مبلغ سپرده را به حساب ۱۰۰۷۸۵۵۶۱۷۱۲ نزد بانک شهر واریز و یا معادل رقم مذکور ضمانتنامه بانکی با اعتبار سه ماهه و یا اوراق مشارکت بی نام و یا اسناد خزانه را در پاکت الف و بصورت لاک و مهر شده تحویل دبیرخانه ستاد مجاور آرامگاه بوعلی سینا نمایند.

۲- برنده مزایده مکلف است حداکثر ظرف هفت روز کاری از تاریخ ابلاغ نتیجه مزایده نسبت به واریز ۹۰٪ وجه پیشنهادی اقدام و ۱۰٪ مانده هنگام تنظیم سند در دفترخانه و یا انعقاد قرارداد واگذاری از برنده مزایده أخذ خواهد گردید.

۳- برنده مزایده مکلف است وجه مورد معامله را نقدا به حساب شهرداری واریز نموده و هیچگونه تهاتری قابل قبول نمی باشد. در صورت عدم واریز نقدی وجه مورد معامله در موعد مقرر مزایده ابطال و سپرده برنده مزایده به نفع شهرداری ضبط و برابر مقررات اقدام خواهد گردید.

*تبصره ۱: استثناً تا سقف ۸۰٪ قیمت هر قطعه زمین با مطالبات تأییدشده پیمانکاران که در مزایده شرکت می نمایند و در دفاتر مالی ستاد مطالبات دارند قابل تهاتر بوده. ضمناً مطالبات سایر پیمانکاران مناطق و سازمان های وابسته به شهرداری قابل تهاتر نمی باشد .

*تبصره ۲: نحوه فروش بصورت پیش فروش قطعی می باشد و واحدها به صورت انتقال مالکیت بوده و فاقد پارکینگ اختصاصی می باشد لیکن با قابلیت استفاده از پارکینگ عمومی واگذار می گردد و هزینه نازک کاری و تمامی هزینه های مربوط به طراحی داخلی و تأسیسات سرمایشی گرمایشی و شیرآلات و برق کاری و لوله کشی داخلی و هزینه های مرتبط و همچنین تهیه و نصب درب و پنجره با هماهنگی شهرداری به عهده برنده مزایده بوده و تأمین آسانسور و انشعابات آب و برق و گاز و تلفن تا درب واحدها و تکمیل فضاهای مشاعی و راه پله به عهده شهرداری می باشد. (کاربری واحدهای فوق تجاری و با اولویت مطب و داروخانه می باشد.)

۴- سپرده نفرات اول و دوم تا زمان انعقاد قرارداد با برنده مزایده نزد شهرداری خواهد ماند.

۵- شرکت در مزایده به منزله قبول شرایط و آیین نامه های مالی شهرداری بوده و شرکت کنندگان ملزم به رعایت آن می باشند.

۶- شهرداری در رد یا قبول یک یا تمامی پیشنهادات مختار است .

۷ – هزینه کارمزد سامانه ستاد بر عهده برنده مزایده می باشد .

۸- تعهدات شهرداری مندرج در تبصره ذیل بند ۳ آگهی مزایده حداکثر تا تاریخ ۱۴۰۱/۰۷/۳۰ انجام خواهد گردید و برنده مزایده نیز مکلف است تعهدات مربوط به واحد خود را همزمان با تعهدات شهرداری تکمیل نماید. در غیر این صورت معامله ابطال و سپرده برنده مزایده ضبط خواهد گردید همچنین حداکثر مهلت انتقال سند از زمان ابلاغ شهرداری به برنده مزایده یک ماه بوده و برنده مزایده مکلف است ظرف مهلت مذکور جهت انتقال سند و واریز الباقی وجه (۱۰٪ باقیمانده) اقدام نماید. در غیر این صورت مزایده ابطال وسپرده وی به نفع شهرداری ضبط خواهد گردید. بدیهی است اسناد مالکیت هر واحد پس از طی مراحل ثبتی بنام خریدار و یا هر شخص دیگری که برنده مزایده وی را کتبا و با رضایت نامه محضری به شهرداری معرفی نماید منتقل خواهد گردید.

۹- متن آگهی فوق در سایت مناقصات شهرداری همدان به آدرس http://ets.hamedan.ir موجود می باشد.

۱۰ – زمان انتشار در روزنامه وسایت سامانه تدارکات الکترونیکی دولت (setadiran.ir): ۱۴۰۰/۱۲/۱۴

۱۱ – آخرین مهلت ارسال قیمت پیشنهادی در سامانه ستاد ایران: ساعت ۱۲ مورخ ۱۴۰۰/۱۲/۲۵

۱۲- تاریخ بازگشایی پیشنهادات: ۱۴۰۰/۱۲/۲۵ ساعت ۱۴

(م الف ۱۸۷۴)

شهرداری همدان

آگهی مزایده

شهرداری همدان در نظر دارد با بهره گیری از سامانه تدارکات الکترونیکی دولت (setadiran.ir) با شماره مزایده ۲۰۰۰۰۹۰۳۳۴۰۰۰۰۲۹ و در راستای اجرای مصوبات قانونی، نسبت به فروش املاک ذیل از طریق مزایده عمومی با شرایط زیر اقدام نماید.

ردیف	کاربری	مساحت (مترمربع)	پلاک ثبتی	ارزش مبلغ کل به ریال	مبلغ سپرده در مزایده	آدرس
۱	زمین مسکونی	۲۹۸	۱۳/۱۲۰۶	۲۱/۰۰۰/۰۰۰/۰۰۰	۱/۵۰۰/۰۰۰/۰۰۰	بلوار امام – پشت ساختمان آتش نشانی
۲	زمین مسکونی (قطعه ۳۲)	۲۹۸	۱۳/۱۲۱۱	۲۵/۳۳۰/۰۰۰/۰۰۰	۱/۵۰۰/۰۰۰/۰۰۰	بلوار امام خمینی – اراضی مجید آباد
۳	زمین مسکونی (قطعه ۵)	۳۰۰	۱۳/۱۱۸٤	۲۲/۵۰۰/۰۰۰/۰۰۰	۱/۵۰۰/۰۰۰/۰۰۰	بلوار امام خمینی – اراضی مجید آباد
٤	زمین مسکونی	۲۷۶	۱۳/۱۵۲/۱۲۲۱	۱۹/۳۲۰/۰۰۰/۰۰۰	۱/۵۰۰/۰۰۰/۰۰۰	بزرگراه امام خمینی – خیابان پلیس

شرایط شرکت در مزایده:

۱- متقاضیان می بایست مبلغ سپرده را به حساب ۱۰۰۷۸۵۵۶۱۷۱۲ نزد بانک شهر واریز و یا معادل رقم مذکور ضمانتنامه بانکی با اعتبار سه ماهه و یا اوراق مشارکت بی نام و یا اسناد خزانه را در پاکت الف و بصورت لاک و مهر شده تحویل دبیرخانه ستاد مجاور آرامگاه بوعلی سینا نمایند.

۲-برنده مزایده مکلف است حداکثر ظرف هفت روز کاری از تاریخ ابلاغ نتیجه مزایده نسبت به واریز ۹۰٪ وجه پیشنهادی اقدام و ۱۰٪ الباقی هنگام تنظیم سند در دفترخانه و یا انعقاد قرارداد واگذاری از برنده مزایده اخذ خواهد گردید.

۳- برنده مزایده مکلف است وجه مورد معامله را نقدا به حساب شهرداری واریز نموده و هیچگونه تهاتری قابل قبول نمی باشد. در صورت عدم واریز نقدی وجه مورد معامله در موعد مقرر سپرده برنده مزایده به نفع شهرداری ضبط و برابر مقررات اقدام خواهد گردید.

* تبصره: استثناً تا سقف ۸۰٪ قیمت هر قطعه زمین با مطالبات تأییدشده پیمانکاران که در مزایده شرکت می نمایند و در دفاتر مالی ستاد مطالبات دارند قابل تهاتر بوده. ضمناً مطالبات سایر پیمانکاران مناطق و سازمان های وابسته به شهرداری قابل تهاتر نمی باشد .

۴- سپرده نفرات اول و دوم تا زمان انعقاد قرارداد با برنده مزایده نزد شهرداری خواهد ماند.

۵-شرکت در مزایده به منزله قبول شرایط و آیین نامه های مالی شهرداری بوده و شرکت کنندگان ملزم به رعایت آن می باشند.

۶- شهرداری در رد یا قبول یک یا تمامی پیشنهادات مختار است .

۷- هزینه کارمزد سامانه ستاد بر عهده برنده مزایده می باشد .

۸- حداکثر فرصت انتقال سند از زمان ابلاغیه شهرداری یک ماه بوده و برنده مزایده مکلف است ظرف مهلت مذکور جهت انتقال سند و واریز الباقی وجه (۱۰٪ باقیمانده) اقدام نماید. در غیر اینصورت مزایده ابطال و سپرده برنده مزایده ضبط خواهد گردید. ضمنا سند بنام برنده مزایده و یا هرشخص دیگری که برنده مزایده وی را کتبا با رضایت نامه محضری به شهرداری معرفی نماید انتقال خواهد یافت .

۹- متن آگهی فوق در سایت مناقصات شهرداری همدان به آدرس http://ets.hamedan.ir موجود می باشد.

۱۰- زمان انتشار در روزنامه و سایت سامانه تدارکات الکترونیکی دولت (setadiran.ir): ۱۴۰۰/۱۲/۱۴

۱۱- آخرین مهلت ارسال قیمت پیشنهادی در سامانه ستاد ایران: ساعت ۱۲ مورخ ۱۴۰۰/۱۲/۲۵

۱۲- تاریخ بازگشایی پیشنهادات: ۱۴۰۰/۱۲/۲۵ ساعت ۱۴

(م الف ۱۸۷۳)

شهرداری همدان

پیام تاریخ، تمدن و فرهنگ مادستان
The Message Of Madestan's History & Civilization & Culture
روزنامه همدان پیام
۷
شنبه ● ۱۴ اسفندماه ۱۴۰۰ ● شماره ۴۲۶۷
ورزشی
varzesh@hamedanpayam.com

پاس همدان در تهران به دنبال امتیاز

تیم فوتبال پاس همدان امروز در تهران و در ورزشگاه امام‌رضا(ع) به مصاف اسپاد تهران می‌رود.
هفته پانزدهم لیگ دسته دوم قهرمانی باشگاه‌های کشور جام آزادگان در گروه دوم امروز به انجام ۵ بازی دنبال می‌شود که در یکی از دیدارهای حساس تیم فوتبال پاس همدان در تهران به مصاف تیم چهارم جدول اسپاد می‌رود.
تیم پاس که با جذب بازیکنان جدید متحول شده است، اما هنوز به شرایط آرمانی نرسیده در این بازی به دنبال کسب امتیاز و فرار از انتهای جدول است.
پاس در قعر جدول روز به روز سقوط به دسته پایین‌تر را احساس می‌کند و برای آنکه خود را در لیگ حفظ کند در هر بازی محکوم به کسب امتیاز است.
شاگردان سیامک فراهانی که در بازی نخست دور برگشت با بدشانسی و اشتباه دروازه‌بان خود ۲ امتیاز حساس را از دست دادند به دنبال جبران مافات هستند و کسب امتیاز در این بازی برای این تیم بسیار حیاتی است. پاس از نظر روحی و روانی در شرایط بسیار خوبی قرار دارد و این یک امتیاز مثبت برای تیم است مدیریت باشگاه در تلاش است تا مشکلات را یکی پس از دیگری برطرف کند و در این راه نیز تا حدودی خوب عمل کرده است. عابدی مدیرعامل و دوستانش در پاس با پرداخت بدهی‌ها روزهای خوش را برای پاس ترسیم کرده‌اند تا شاگردان فراهانی با آرامش بیشتری لیگ را دنبال کنند.
آنچه بیش از هر چیز پاس را آزار می‌دهد مشکل مالکیت این تیم است مدیران جدید پاس که افکار بلندی را در سر دارند مدعی هستند که مسئولان استان تکلیف پاس را هر چه زودتر مشخص کنند. اگر این تیم دولتی است پس دستگاه ورزش، استاندار و مجموعه استان باید این تیم را یاری کنند و اگر هم چنین نیست با ارائه آن به بخش خصوصی اجازه دهند تا سرمایه‌گذاران روی این تیم تمرکز کنند.
اخیراً باشگاه پاس با انتشار بیانیه‌ای این مشکلات را به رشته تحریر درآورده است.
آنها از نداشتن زمین تمرین اختصاصی گلایه‌مند هستند و مدعی هستند که این تیم نباید دغدغه زمین تمرین و خوابگاه داشته باشد و توان دست‌اندرکاران تیم باید روی بازی‌ها و کسب امتیاز متمرکز شود.
در دیگر دیدارهای این هفته اترک بجنورد میزبان شهرداری نوشهر است، ون پارس اصفهان از عقاب تهران پذیرایی می‌کند. شهید قندی یزد میزبان فولاد اهواز است. مس کرمان از صدرنشین رقابت‌ها شاهین بندرعامری پذیرایی می‌کند و در آخرین بازی نیز روز سه‌شنبه هفته جاری نود ارومیه میزبان مهیار ایمان سبز شیراز خواهد بود.

در مسابقات کشتی انتخابی جام تختی

کشتی‌گیران استان خوش درخشیدند

کشتی‌گیران استان همدان در رقابت‌های انتخابی جام بین‌المللی تختی خوش درخشیدند.
مسابقات انتخابی جام بین‌المللی تختی با حضور مدعیان کشتی کشور در تهران برگزار شد و در ۵ وزن نخست کشتی‌گیران استان همدان نمایش خوبی داشتند و خوش درخشیدند.
در روز نخست این رقابت‌ها کشتی‌گیران استان چون میثم فیروزآبادی، هادی وفائی‌پور و دانیال شریعتی‌نیا با غلبه بر حریفان خود به دیدار فینال راه یافتند و شب رویایی را برای کشتی استان رقم زدند.
در وزن ۵۷ کیلوگرم میثم فیروزآبادی پس از استراحت در دور نخست به مصاف کشتی‌گیری از خراسان رضوی رفت و موفق شد رضا خلاقی را شکست دهد. فیروزآبادی سپس پوریا ترکمان از مرکزی را شکست داد و در دیدار نیمه‌پایانی با کشتی‌گیری از مازندران سرشاخ شد. فیروزآبادی در این کشتی نیز امیر پرسته از استان کشتی‌خیز مازندران را مغلوب کرد و به دیدار پایانی راه یافت.در کشتی پایانی قهرمان نهاوندی استان مقابل عرفان آئینی از تهران مغلوب شد و به عنوان دوم و به مدال نقره بسنده کرد.
در وزن ٦٥ کیلوگرم داریوش ولی‌زاده پس از شکست مقابل علی علیزاده از کیش از دور مسابقات حذف شد.
در وزن ٧٤ کیلوگرم سجاد چهاردولی پس از غلبه بر کشتی‌گیر سیستان و بلوچستان مقابل بهروز حیدری از گلستان مغلوب شد و از دور رقابت‌ها کنار رفت.
در وزن ٨٦ کیلوگرم هادی وفائی‌پور نمایش خوبی داشت و با اقتدار تا فینال بالا آمد. وفائی‌پور ابتدا ۲ کشتی‌گیر مازنی را از سر راه برداشت او در مصاف با مرتضی جانعلی‌زاده و علی شکوری پیروز شد و در کشتی سوم در یک کشتی خوب موفق شد علی آقائی از کرمانشاه را با ضربه فنی شکست بدهد و راهی فینال شود.
هادی وفائی در کشتی آخر با قهرمان آسیا و جهان علیرضا کریمی سرشاخ شد که مقابل این کشتی‌گیر خوب کرجی مغلوب شد و به مقام دوم و مدال نقره قانع شد دیگر کشتی‌گیر استان، کریمی در گام نخست با شکست مقابل حریف تهرانی خود حذف شد.
اما در ۹۷ کیلوگرم سرانجام دانیال شریعتی‌نیا به آنچه استحقاقش را داشت رسید و تمام حریفان خود را یکی پس از دیگری از سر راه برداشت و به مدال خوش‌رنگ طلا دست یافت. شریعتی‌نیا ابتدا مقابل حریف مازنی خود مرصاد مرغزاری به برتری رسید و سپس در کشتی دوم کشتی‌گیری از قزوین را مغلوب ساخت آنگاه در کشتی سوم سجاد عزیزی از تهران را شکست داد و به فینال راه یافت. دانیال شریعتی‌نیا در دیدار پایانی به مصاف عرفان حسین‌زاده از آذربایجان شرقی رفت و این کشتی‌گیر را نیز با اقتدار شکست داد و عنوان نخست و مدال زرین وزن ۹۷ کیلوگرم را به خود اختصاص داد.
کشتی همدان در ۵ وزن نخست نمایش خوبی است و ۳ فینالیست معرفی کرد که حکایت از روند رو به رشد کشتی استان دارد.
رقابت‌های ۵ وزن دوم نیز برگزار شد و کشتی‌گیران استان با حریفان خود سرشاخ شدند.

رده‌بندی نهایی اوزان مختلف مسابقات:

۵۷ کیلوگرم: ۱- عرفان آئینی (تهران) ۲ - میثم فیروزآبادی (همدان) ۳- پوریا ترکمان (مرکزی) و صابر خانجانی (مازندران)
٦١ کیلوگرم:
۱- رضا اطری (مازندران) ۲- احمد شعبان (لرستان) ۳- مرتضی فرزین‌فر(همدان) و سجاد ترغو (خراسان رضوی)
٦٥ کیلوگرم:
۱- محمدرضا باقری (مازندران) ۲- عرفان نجف‌نژاد (آذربایجان شرقی) ۳- امیرپارسا قدرتی (البرز) و کیان محمودجانلو (مازندران)
۷۰ کیلوگرم:
۱- امید خدمتی (تهران)
۲- حسین ابوذری (مازندران)
۳- خیراله قهرمانی (کرمانشاه) و مجتبی عموزاد (مازندران)
٧٤ کیلوگرم:
۱- امیرحسین (تهران) ۲- فریبرز بابایی (مازندران) ۳- بهروز حیدری (گلستان) و علی‌اکبر طالشی (تهران) ۹- سجاد چهاردولی (همدان)
۷۹ کیلوگرم:
۱- علی غلامی (آذربایجان شرقی)
۲- محمدحسین نوروزیان (کردستان)
۳- علیرضا کریمی (البرز) و محمدرضا آرشی (لرستان) ۷- جمال خدابنده‌لو (همدان)
٨٦کیلوگرم:
۱- علیرضا کریمی‌ماچیانی(البرز) ۲- هادی وفائی‌پور (همدان) ۳- امیدرضا سهیلی (البرز) و علی شکوری (مازندران) ۸- علیرضا کریمی(همدان)
۹۲ کیلوگرم:
۱- ارشک محبی (کرمانشاه)
۲- مهدی هدایتی (مازندران)
۳- میلاد صرمی (تهران) و سید محمدحسین میرباغبان (تهران)
۹۷ کیلوگرم:
۱-دانیال‌شریعتی‌نیا(همدان)۲-عرفان‌حسین‌زاده (آذربایجان‌شرقی)۳-مرصادمرغزاری(مازندران۹)ومحمدحسین‌فیروزپور(مازندران)
۱۲۵ کیلوگرم:
۱- محمدعلی تبار (گلستان)
۲- عرفان جعفری (مازندران)
۳- رضا صارمی (کیش) و علی اکبرپور (مازندران)

لیگ یک به ایستگاه ۲۰ رسید

شهرداری امروز میزبان آرمان‌گهر سیرجان

تیم فوتبال شهرداری همدان امروز در ایستگاه ۲۰ لیگ دسته یک کشور میزبان آرمان‌گهر سیرجان است.
هفته بیستم لیگ دسته یک فوتبال قهرمانی باشگاه‌های کشور جام آزادگان امروز با انجام ۹ بازی در شهرهای مختلف دنبال می‌شود که در یکی از این دیدارها تیم فوتبال شهرداری همدان میزبان تیم چهارم جدول آرمان‌گهرسیرجان است این بازی با قضاوت محمدعلی صالحی، مازیار معتمدنیا و ابوذر ممینتی در ورزشگاه شهید حاجی‌بابایی مریانج برگزار می‌شود.
شهرداری با جذب بازیکنان جدید دور برگشت را خوب آغاز کرد و پس از غلبه بر ماشین‌سازی در مصاف با ملوان تیم نخست جدول فوتبال قابل‌قبولی ارائه داد و برخلاف جریان بازی با یک گل مغلوب شد.
شاگردان طلائی‌منش که با ۲۳ امتیاز در رده یازدهم جدول قرار دارند، برای قطعی کردن بقای خود در این بازی خانگی نیاز مبرم به امتیاز دارند و در برابر آرمان‌گهر سیرجان به دنبال ارائه فوتبال مالکانه و نتیجه‌گرا هستند.
تیم شهرداری امسال برای بقا بسته شده است و در راستای رسیدن به هدف خود تقریباً موفق عمل کرده است شهرداری بازی‌های سختی را پیش‌رو دارد و در خانه نباید مقابل تیم‌ها امتیاز از دست بدهد.
سرمربی پاس با توجه به داشته‌هایش امروز به احتمال زیاد با ترکیب محمد صابری‌زاده، حسین کاظمی، پیمان حشمتی، محمد بیرانوند، آرمین طلائی‌منش، نیما اسکندرزاده، امیرحسین پورقاسمی، امیرمحمد نسائی، ساسان جعفری‌کیا، مهدی خلج و میلاد داوری قدم به میدان می‌گذارد.
مهاجم جدید شهرداری که در بازی نخست گل کاشت و در پیروزی شهرداری مقابل ماشین‌سازی نقش پررنگی داشت در بازی امروز نیز به دنبال گلزنی خواهد بود نیما اسکندرزاده که از نظر آمادگی بدنی کمی مشکل دارد، اما از هوش سرشاری برخوردار است امروز نیز می‌تواند کمک تیم خود باشد.
شهرداری هنوز هم یکی از تیم‌های قابل احترام در لیگ یک است این تیم با خط دفاعی مستحکم تلاش می‌کند که راه نفوذ مهاجمان حریف را ببندد و به رهبری کاپیتان حسین کاظمی خط دفاعی شهرداری کمتر نفوذپذیر است. در بازی امروز اگر هافبک‌های شهرداری خوب توپ تقسیم کنند و بازیکنان این تیم کمتر اسیر حواشی و اعتراض به داور باشند می‌توانند با دست پر از زمین خارج شوند. در ۲ بازی گذشته اخراج مدافعان شهرداری برای این تیم مشکل‌ساز شد. در بازی با ماشین‌سازی ۱۰ نفره شدن نزدیک بود که کار دست این تیم بدهد و در مصاف با ملوان نیز اگر ۱۰ نفره نمی‌شد شاید می‌توانست نتیجه‌ای بهتر کسب کند.
در دیگر دیدارهای امروز تیم صدرنشین ملوان راهی شیراز می‌شود تا با قشقایی دیدار کند ملوان که حالا داریوش یزدانی و حسین مرادمند بازیکنان سرباز استقلال تهران را جذب کرده حالا بیشتر از هر زمان دیگر صعود به لیگ برتر را احساس می‌کند. مس کرمان تیم دوم جدول میزبان سایپای تهران است، خیبر خرم‌آباد که با هزینه‌های میلیاردی و حضور پپ وطنی روی نیمکت این تیم هنوز نتوانسته در حد و اندازه‌های خود ظاهر شود و در هفته‌های اخیر با ناکامی در کسب نتیجه روبه‌رو است راهی اهواز شده است تا در ورزشگاه اختصاصی فولاد به مصاف استقلال این شهر برود. رایکای بابل از شهرداری بوشهر پذیرایی می‌کند و شهرداری آستارا میزبان تیم نگون‌بخت و کاندیدای سقوط ماشین‌سازی است. مس شهربابک در دیداری جذاب از خوشه‌طلائی ساوه پذیرایی می‌کند. ویستاتوربین در تهران با شمس‌آذر قزوین دیدار خواهد داشت و پارس جنوبی جم میزبان استقلال ملاثانی خواهد بود.

ایران و جهان

عربستان میزبان لیگ قهرمانان آسیا شد

سایت کنفدراسیون فوتبال آسیا اعلام کرد که دیدارهای مرحله گروهی لیگ قهرمانان در منطقه غرب به میزبانی عربستان برگزار می‌شود.
بنابر اعلام سایت رسمی کنفدراسیون فوتبال آسیا، کشور عربستان میزبانی مرحله گروهی لیگ قهرمانان آسیا را در منطقه غرب عهده‌دار شد. این مسابقات از ۱۸ فروردین ماه به‌صورت رفت و برگشت برگزار می‌شود. این در حالی است که سپاهان نیز درخواست میزبانی را ارائه کرده بود. فولاد خوزستان و سپاهان نمایندگان ایران در فصل جاری این رویداد هستند. دیدارهای فولاد در شهر جده و بازی‌های سپاهان در شهر بریده برگزار می‌شود.
تیم‌های استقلال و پرسپولیس نیز به دلیل صادر نشدن مجوز حرفه‌ای از حضور در لیگ قهرمانان آسیا محروم شدند.
عربستان فصل گذشته نیز دیدارهای مرحله یک‌چهارم نهایی تا فینال را میزبان بود.
***گروه‌بندی لیگ قهرمانان آسیا در منطقه غرب:**
گروهA : الهلال عربستان، الریان قطر، استقلال تاجیکستان و برنده شارجه امارات و الزورا عراق
گروه B: الجزیره امارات، الشباب عربستان، مومبای سیتی هند و نیروی هوایی عراق
گروه C: فولاد ایران، شباب‌الاهلی امارات، آحال ترکمنستان و الغرافه قطر
گروه D: الدحیل قطر، سپاهان ایران، پاختاکور ازبکستان و برنده دیدار التعاون عربستان و الجیش سوریه
گروه E: السد قطر، الفیصلی عربستان، الوحدات اردن، برنده دیدار بنی‌یاس امارات و نسف‌قارشی ازبکستان

تحریم روسیه از سوی اتحادیه جهانی کشتی

تمامی کشتی‌گیران، مربیان، داوران و عوامل روسیه و بلاروس از حضور در مسابقات بین‌المللی کشتی محروم شدند و میزبانی رویدادهای کشتی نیز از آنان گرفته شد.
به گزارش ایسنا، سرانجام اتحادیه جهانی کشتی یک هفته پس از حمله روسیه به اوکراین و پس از محرومیت‌های گسترده این کشور در رشته‌های مختلف ورزشی، کشتی‌گیران، مربیان و داوران روسیه و بلاروس را نیز از حضور در تمامی رقابت‌های بی المللی کشتی محروم کرد.اتحادیه جهانی کشتی همچنین، میزبانی روسیه و بلاروس را از تمامی رقابت‌های بین‌المللی لغو کرد.

گام بلند پورتو با درخشش طارمی

تیم فوتبال پورتو در شب درخشش مهدی طارمی مهاجم ایرانی خود در دیدار نیمه نهایی جام حذفی مقابل اسپورتینگ به پیروزی رسید و گام بلندی به سمت فینال برداشت.
در دیدار رفت از مرحله نیمه‌نهایی جام حذفی فوتبال پرتغال تیم پورتو میهمان اسپورتینگ لیسبون بود که این مسابقه با نتیجه ۲ بر یک به سود پورتو خاتمه یافت. پورتو در حالی به این برد ارزشمند در خانه حریف دست یافت که مهدی طارمی مثل همیشه تأثیر زیادی در نتیجه داشت و یک شب جنجالی و به یادماندنی را از خود در لیسبون بر جای گذاشت.
طارمی در این مسابقه که در ترکیب اصلی پورتو بود با آغاز نیمه دوم، این تیم اسپورتینگ بود که به گل برتری رسید. در دقیقه ۵۸ توسط پورتو صاحب ضربه پنالتی شد که مهدی طارمی پشت توپ رفت و دروازه اسپورتینگ را باز کرد.اما این پایان کار نبود و در دقیقه ٦٤ طارمی بار دیگر ارزش‌های فنی خود را به معرض نمایش گذاشت. زمانی که از گوشه محوطه جریمه اسپورتینگ به مهاجم ایران پاس داده شد، او هم بدون درنگ و با حرکت پاشنه پا، توپ را به اوانیلسون رساند تا مهاجم برزیلی دومین گل پورتو را به ثمر برساند.به این ترتیب پورتو حالا باید چشم انتظار بازی برگشت در ۳۱ فروردین ماه باشد.

فروش چلسی به نفع جنگ‌زدگان اوکراین!

رومن آبراموویچ با انتشار بیانیه‌ای در سایت باشگاه چلسی اعلام کرد قصد فروش این باشگاه را دارد. حواشی چند روز اخیر در نهایت منجر به تصمیم بزرگ رومن آبراموویچ مبنی بر فروش باشگاه چلسی پس از ۲۰ سال فوق‌العاده شد. جالب اینجاست مالک متمول روس در بیانیه خود مدعی شد پول حاصل از فروش باشگاه را به قربانیان جنگ در اوکراین اختصاص خواهد داد. همچنین او در این بیانیه اعلام کرد طلب حدود ۱/۵ میلیارد پوندی خود از چلسی را نیز بخشیده و دریافت نخواهد کرد.

خبرورزشی

سوارکاری در اسدآباد احیا می‌شود

رشته زیبای سوارکاری به همت هیأت سوارکاری بزودی در شهرستان اسدآباد احیا می‌شود.
رئیس هیأت سوارکاری اسدآباد با اعلام این خبر به خبرنگار ما گفت: ۲ مرکز پرورش و یک مرکز در حال احداث پرورش اسب در شهرستان به ثبت رسیده است و مابقی به‌صورت سنتی نگهداری می‌شوند و یک کمیته ۱۲گانه برای پیشبرد امور تشکیل شده است.
رحیم کریمی‌تبار با اشاره به برگزاری نخستین جشنواره زیبایی اسب در فصل تابستان گذشته در اسدآباد بیان کرد: این جشنواره در کمال نظم و با حضور علاقه‌مندان از سراسر کشور و با حضور داورانی خارج از کشور برگزار شد و در حال تدارک برای برگزاری جشنواره دوم هستیم و مقدمات کار را نیز آغاز کرده‌ایم.
وی با اشاره به وجود تقریباً ٦٠٠ رأس اسب در شهرستان ادامه داد: به لحاظ جمعیتی بیشترین تعداد اسب در جنت‌آباد (پالیز) قرار داشته و به لحاظ تعداد صاحبان اسب روستاهای خاکریز و بادخوره مقام‌های نخست را به خود اختصاص داده‌اند.
کریمی‌تبار درباره تعیین مکانی برای کورس سوارکاری نیز گفت: ۲۰ هکتار زمین برای این امر پیش‌بینی شده و موضوع از طریق بخش خصوصی در حال پیگیری است. امروز سوارکاری به عنوان یک صنعت نوپا در حال تکثیر و مراکزی قابل سرمایه‌گذاری برای اشتغالزایی است.
رئیس هیأت سوارکاری اسدآباد در رابطه با حضور اسب‌سواران اسدآباد در مسابقات کشوری نیز بیان کرد: خوشبختانه اسب‌سواران شهرمان به علت داشتن اسب‌هایی باکیفیت در چند مسابقه کشوری خوش درخشیده و مقام‌های ممتازی کسب کردند.

ضمیری سرپرست معاونت ورزشی شد

در حکمی از سوی مدیرکل ورزش و جوانان استان، علی ضمیری‌کامل به عنوان سرپرست معاونت ورزشی اداره‌کل ورزش و جوانان استان منصوب شد.
آیین تودیع و معارفه در دفتر مدیرکل ورزش و جوانان استان برگزار و با قدردانی از زحمات محرم روزبه، علی ضمیری‌کامل به عنوان سرپرست جدید این معاونت معرفی شد.
حمید سیفی با تقدیر از زحمات محرم روزبه سرپرست پیشین معاونت توسعه ورزشی گفت: اقدامات خوبی در یکسال و نیم گذشته علی‌رغم کاهش محدودیت‌های مالی و اعتباری و شیوع ویروس کرونا صورت گرفته که باید نقاط ضعف و قوت سیستم بررسی و شناسایی شود.
گفتنی است، علی ضمیری‌کامل پیش از این مدیرمالی اداره‌کل ورزش و جوانان بود که سابقه معاونت امور ورزش و رئیس گروه توسعه ورزش همگانی را در کارنامه کاری خود دارد.

۲ پیشکسوت همدانی در قهرمانی جهان

احسان هادی‌پور در رده سنی ۳۵ تا ۳۹ سال و سید کاظم اسدی در رده سنی ٤٠ تا ٤٤ سال ۲پیشکسوت همدانی هستند که همراه تیم ملی پیشکسوتان در مسابقات قهرمان جهان به میدان رفتند.
رئیس هیأت دوومیدانی استان با اعلام این مطلب گفت: تیم ملی پیشکسوتان کشورمان با ۷ورزشکار در بخش بانوان و ۷ ورزشکار در بخش آقایان در رقابت‌های قهرمانی جهان که به میزبانی مسقط عمان برگزار می‌شود شرکت دارد. مسعود بنوان تصریح کرد: احسان هادی‌پور در رده سنی ۳۵ تا ۳۹ سال و سید کاظم اسدی در رده سنی ٤٠ تا ٤٤ سال۲ پیشکسوت همدانی هستند که همراه تیم ملی پیشکسوتان به مسقط اعزام شدند. وی افزود: این رقابت‌ها دیروز ۱۳ اسفند در بخش انفرادی برگزار شد و امروز ١٤ اسفندماه نیز مسابقات بخش تیمی برگزار خواهد شد. مسابقات جهانی پیشکسوتان در این رده سنی هر ۲ سال یک‌بار به‌طور رسمی برگزار می‌شود.

آگهی مناقصه عمومی یک مرحله‌ای (نوبت دوم)

اداره کل زندانهای استان همدان در نظر دارد فعالیت های حجمی بهداشت و درمان زندانهای استان را برای مدت ۱۲ ماه شمسی از مورخه ۱۴۰۱/۰۱/۰۱ الی ۱۴۰۱/۱۲/۲۹ از طریق مناقصه عمومی واگذار نماید.
لذا از شرکت های تعاونی بهداشتی و درمانی واجد شرایط که دارای سوابق مرتبط در این زمینه و صلاحیت لازم از مرجع رسمی کشور می‌باشند، دعوت بعمل می‌آید جهت دریافت اسناد مناقصه از ساعت ۸ صبح روز چهارشنبه مورخه ۱۴۰۰/۱۲/۱۱ تا ساعت ۸ صبح روز دوشنبه مورخه ۱۴۰۰/۱۲/۱۶ به آدرس http://setadiran.ir مراجعه و اسناد مناقصه را دانلود نمایند و از ساعت ۸ صبح همان روز تا پنج‌شنبه مورخه ۱۴۰۰/۱۲/۲۶ ساعت ۸ صبح پیشنهاد قیمتی خود را در سامانه فوق بارگذاری و پاکت الف مناقصه را به صورت دستی به دبیرخانه اداره کل به آدرس: ابتدای خیابان هنرستان - اداره کل زندانهای همدان تحویل نمایند.
* شایان ذکر است که ارائه پاکات ب و ج صرفاً به صورت مهر و امضاء الکترونیکی می‌باشد. در غیر اینصورت ترتیب اثر داده نخواهد شد.
* زمان بازگشایی اسناد مناقصه: ساعت ۱۰ صبح روز پنج‌شنبه مورخه ۱۴۰۰/۱۲/۲۶ می‌باشد.
*اطلاعات فوق در پایگاه ملی مناقصات به آدرس http.iets.mporg.ir ثبت شده است و جهت کسب اطلاعات بیشتر به آدرس: ابتدای خیابان هنرستان - اداره کل زندانهای استان همدان مراجعه یا با شماره ۰۸۱۳۸۲۷۳۷۲۱ و یا شماره ۰۸۱۳۸۲۵۲۸۸۴ داخلی ۲۱۴ (واحد بهداشت و درمان) تماس حاصل فرمایید.
(م الف ۱۸۵۱)
روابط عمومی اداره کل زندانهای استان همدان

The Message Of Madestan's History & Civilization & Culture

روزنامه اجتماعی، سیاسی، فرهنگی، اقتصادی

روزنامه همدان پیام

www.HamedanPayam.com

پیام تاریخ، تمدن و فرهنگ ماداستان

روزنامه صبح استان
صاحب امتیاز و مدیر مسئول: نصرت ا... طاقتی احسن
سردبیر: یدا... طاقتی احسن
مدیراجرائی : سیده ثریا جلالی
نشانی: همدان، ابتدای خیابان مهدیه، روبروی دبیرستان شریعتی ساختمان پیام
صندوق پستی: ۶۶۶ - ۶۵۱۵۵
تلفن: ۳۸۲۶۴۴۳۳ (ویژه) نمابر: ۳۸۲۷۹۰۱۳
سردبیر: ۰۹۱۸۳۱۵۱۴۳۷ آگهی: ۳۸۲۶۴۴۳۳
لیتوگرافی و چاپ: پیام رسانه (۰۸۱ - ۳۴۵۸۶۷۳۱)

www.Hamedanpayam.com ..... پایگاه اینترنتی
۱۰۰۰۶۰۶۶ ..... ارتباط با روزنامه
info@Hamedanpayam.com ..... ارتباط با روزنامه
Hamedanpeyam@yahoo.com .....
modir@Hamedanpayam.com ..... ارتباط با مدیرمسئول
sardabir@Hamedanpayam.com ..... ارتباط با سردبیر
agahi@hamedanpayam.com ..... سرویس آگهی
eshterak@hamedanpayam.com ..... سرویس اشتراک
litohoma@yahoo.com ..... چاپخانه پیام رسانه

اوقات شرعی

اذان صبح	۰۵:۱۸
طلوع خورشید	۰۶:۴۰
اذان ظهر	۱۲:۲۷
غروب خورشید	۱۸:۱۵
اذان مغرب	۱۸:۳۳
نیمه شب شرعی	۲۳:۴۶

» منبع: موسسه ژئوفیزیک تهران

آب و هوا
پیش‌بینی وضع هوا:
نیمه ابری -وزش باد شدید

شهرستان	همدان	ملایر	تویسرکان	نهاوند	کبودرآهنگ	رزن	فامنین	قهاوند	اسدآباد	بهار	گل‌تپه	کوهین‌برخوردار
۱۲	۱۱	۸	۱۰	۹	۹	۱۲	۱۲	۱۳	۱۰	۱۳	۹	۹
-۴	-۳	-۳	-۲	-۲	-۳	-۴	-۴	-۱	-۴	-۲	-۲	-۳
۶۴	۶۶	۶۷	۵۶	۷۰	۵۸	۵۰	۴۵	۴۰	۴۰	۳۵	۴۲	

حدیث:
امام علی(ع):
چه بد بازمانده‌ای است آن بازمانده که از پیشینیانی که در آتش دوزخ سرنگون گشته‌اند، پیروی کند!.
نهج‌البلاغة:الکتاب ۱۷

دوبیتی باباطاهر
نگارینا! دل و جانم ته دیری — همه پیدا و پنهانم ته دیری
نمیدانم که این درد از که دیرم — همی‌دانم که درمانم ته دیری
باباطاهر

شنبه ● ۱۴ اسفندماه ۱۴۰۰ ● ۲ شعبان ۱۴۴۳ ● ۵ مارس ۲۰۲۲ ● شماره ۴۲۶۷

فنـاوری

امید به کشف حیات فرازمینی توسط "جیمز وب"

اگر در فضا، حیات وجود داشته باشد، با تلسکوپ فضایی جیمز وب ممکن است بزودی آن را شناسایی کنیم.
به گزارش اسپیس، کشف حیات فرازمینی در فضا از دیرباز موضوعی مبهم برای نوع بشـر بوده اسـت. تقریبا هیچ امیدی بـرای حیات در سیاره‌های منظومه شمسی به جز زمین وجود ندارد. از سوی دیگر، مطالعه سیاره‌های فراخورشیدی که به سیارات خارج از منظومه شمسی اطلاق می‌شود نیز تحت تاثیر محدودیت‌های فناوری است که حداقل تاکنون ما را با چالش مواجه کرده است. ضمن اینکه برخی از مطالعات در دهه‌های اخیر بر روی سـیارات فراخورشیدی انجام شده است و یکی از آنها با جوی مشابه با جو زمین شناسایی شده است.

درمان اختلالات عصبی با دستگاه نوروفیدبک ایران‌ساخت

گروهـی از محققـان یکی از شـرکت های فنـاور انواعی از دسـتگاه‌های نوروفیدبک و بیوفیدبک ایران سـاخت را برای درمان برخی از اختلالات عصبی چون وسواس تجاری سازی کردند.
به گزارش ایسنا، بیوفیدبک تکنیکی است که در آن سعی می‌شود با ایجاد تغییرات مثبت مطلوب در بدن، برخی از عملکردهای آن را بهبود بخشید. عملکرد یا فعالیت‌های بدنی ما به دو بخش ارادی و غیر ارادی تقسـیم می‌شـود؛ فعالیت‌های ارادی مانند حرکت دادن دست و پاهاست که به صورت آگاهانه روی آنها کنترل داریم، ولی در مقابل برخی از فعالیت‌های بدن مانند نرخ ضربان قلب، تنفس، دمای بدن، فشار خون و امواج مغزی به صورت غیر ارادی کنترل می‌شوند.

از بین بردن تومور ظرف یک هفته

در میـان چالش‌های متعـدد برای درمان تومورها، مشـکل در رساندن داروهای ضد سرطان به مکان مناسب و در مقادیر مناسب از چالش‌های اصلی اسـت که حال با کمک محققان ایرانی این مشکل در حال حل شـدن اسـت. به گزارش گیزمگ، گروهی از محققان دانشگاه رایس با کمک "امید ویسه" و "امیر جزایری"محققان ایرانی، نوع جدیدی از ایمپلنت را توسعه داده‌اند که با این دو مشکل مقابله می‌کند. به گفته محققان عملکرد این روش بسـیار خوب اسـت به طوری که آنها با آزمایش این ایمپلنـت بر روی موش‌ها دریافته‌اند می‌توان صد درصد تومورهای تخمـدان موش‌ها را در عرض یک هفته از بین برد. مهندسان زیستی توسعه‌دهنده این درمان سرطان، از آن به عنوان یک "کارخانه دارو" یاد کرده‌اند.

تشخیص کووید۱۹ با کمک ساعت هوشمند

اپلیکیشن جدیدی که با استفاده از تحقیقات انجام شده در دانشگاه "پرینستون" توسعه یافته با پرسش پرسش‌هایی در مورد سلامت فرد و ترکیب آن با داده‌های مربوط به حسـگر ساعت هوشمند می‌تواند در عرض چند دقیقه پیش‌بینی کند کـه آیا فرد به کووید-۱۹ آلوده شده است یا خیر.
به گزارش ایسـنا و به نقل از تک‌اکسپلور، این ابزار جدید تشخیص کووید-۱۹ براسـاس تحقیقات "نیراج چا"(Niraj Jha)، اسـتاد مهندسی برق و کامپیوتر در دانشگاه پرینستون توسعه یافته است. تیم او در حال توسعه فناوری هوش مصنوعی برای تشخیص کووید-۱۹ و همچنیـن نظارت بر بیماری‌های مزمن مانند افسـردگی، اختلال دوقطبی، اسکیزوفرنی، دیابت و بیماری سلول‌های داسی‌شکل بودند.

خط و نشان روسیه برای شرکت هوافضای بریتانیایی

بنابـر گزارش‌هـا شـرکت هوافضـای بریتانیایـی "وان‌وب"(OneWeb) پـس از درخواسـت روسـیه مبنـی بر کناره‌گیری بریتانیا از سـهام شـرکت وان وب، کارمندان خود را از پایگاه فضایی بایکونور خارج کرده است.
به گـزارش اسـپیس، چندی پیش اعلام شـد که روسـیه پرتاب موشـک‌های "سـایوز" از منطقه گویان فرانسـه واقع در آمریکای جنوبـی را در واکنـش به اعمال تحریم‌های اروپـا در پی حمله به اوکراین متوقف کرده اسـت، این در حالی است که شرکت وان وب نیز ماهواره‌های اینترنتـی خود را تا چندی پیش و قبل از وقوع این اتفاقات، سوار بر موشک سایوز به مدار زمین پرتاب می‌کرد.

گـزارش

ندری‌ابیانه در دومین درس‌گفتار در محضر شیخ‌الرئیس با موضوع حکمت عملی:

ابن‌سینا حکومت «اخیار» را بهترین گزینه می‌داند

عکس: مرکز دایره‌المعارف اسلامی

دومین درس‌گفتار در محضر شیخ‌الرئیس، ابن‌سینا در بستر شبکه اجتماعی اینستاگرام در محل دفتر بنیاد بوعلی‌سینا واقع در آرامگاه این فیلسوف بزرگ در روز دوشنبه نهم اسفندماه ۱۴۰۰ برگزار شد.
این برنامه علمی تا ۱۸ اسفندماه ۱۴۰۰، روزهای زوج از سـاعت ۱۶ به‌صورت زنده پخش می‌شود و اساتید دانشـگاه درباره مباحثی از فلسفه سـینوی در زمینه سیاست، اخلاق، عرفان و علم صحبت می‌کنند.
بـه گـزارش روابط‌عمومـی و امور بین‌الملـل بنیاد بوعلی‌سینا، فرشته ندری‌ابیانه، استاد دانشگاه بوعلی‌سینا که با عنوان «حکمت عملی از منظر بوعلی‌سینا» صحبت می‌کرد در جلسـه دوم و در ادامه بررسـی‌های علمی خویش درباره حکمت عملی، سیاسـت مدن از منظر شیخ‌الرئیس، ابن‌سینا را بررسی کرد.

نگاهی به مطالب جلسـه نخست درباره اخلاق و تدبیر منزل

ندری‌ابیانه درباره مباحث مطرح شده درباره اخلاق و تدبیر منزل که در جلسه نخست آن را بررسی کرده بود، گفت: کار حکمت عملی، نظام‌سازی عقلانی دین است و کار دین بیان حقایق عقلی و زبان قابل فهم برای مردم است. حکمت عملی بررسی رفتار ارادی انسان در مسیر سعادت است. همانگونه که انبیای الهی آمده‌اند تا انسان را به سعادت دنیوی و اخروی برسانند.
در بحث اخلاق گفتیم که غایت اخلاق تحصیل سعادت است و روش آن محاسبه و عادت است که بستگی به نگرش انسـان دارد. انسان خود را در چارچوب دنیای مادی ببیند و به جسم خود توجه کند یا اینکه به روان خویش بپردازد و سعادت اخروی را طالب باشد.

سیاست مدن برای تدبیر امور مردم

استاد دانشگاه بوعلی‌سینا سپس به طرح مباحث مطرح شده در زمینه سیاست مدن از منظر ابن‌سینا پرداخت و گفت: برای سیاسـت معانی مختلفی بیان شده، اما اگر بخواهیم سیاسـت را به معنای مثبت آن تعریف کنیم؛ سیاست یعنی تدبیر امور دین و دنیای مردم برای رسیدن به سعادت است.
معنای منفی سیاست که شاید در ذهن برخی به معنای مکر، خدعه و فریب اسـت به هیچ وجه در فلسـفه سیاسـی و حکمت عملی مطرح نمی‌شـود. سیاست همان تدبیر امور مردم است برای نیل به سعادت دنیوی و اخروی. فارابی مدینه را به فاضله، جاهله و فاسـقه تقسیم می‌کند و ارکان آن را بیان می‌کند.
ابن‌سـینا نیز به بحث از انـواع مدینه می‌پردازد و بوعلی معتقد اسـت مدینه فاضله مدینه‌ای اسـت که مردم سـعادت را در آن می‌شناسـند و مطابق آن عمل می‌کنند. در مدینه جاهله مردم سـعادت را نمی‌شناسـند و طبق آن عمـل نمی‌کنند. مردم مدینه فاسـقه، سعادت را می‌شناسند، اما مطابق آن عمل نمی‌کنند.

فلسفه عبادت

از نظر حکیم نخستین وظیفه قانونگذار، شناساندن خدا به مردم است (اصل توحید)، به واسطه ارسال پیامبران، که آمده‌اند زندگی مـردم را اصلاح کنند. پیامبران این مهـم را از طریق تذکر انجـام می‌دهند. تذکر زبانی و فکری که نتیجه این تذکر را در عبادت مشاهده می‌کنیم.
فلسفه عبادت چیست؟ خیلی از جوانان امروز می‌پرسند که ما چرا باید عبادت کنیم؟ مگر خداوند به عبادت ما نیازی دارد؟ چرا به شکل خاصی عبادت کنیم؟ چرا نماز را باید در ۵ نوبت اقامه کنیم و به زبان عربی بخوانیم؟
ابن‌سینا در قرن چهارم به این پرسش پرداخته و فلسفه عبادت را بیان کرده؛ که عبارت اسـت از رسوخ ذکر خداوند، بازگشت به خویشتن و تداوم دست یافتن به سنن الهی.
بوعلـی، هم در «نمط العارفین» از کتاب «الاشـارات والتنبیهـات» و هم در آثار دیگر بـه این موضوعات پرداخته و مقدمات آن را مطرح می‌کند.
مقدمه نخست: انسـان موجودی اجتماعی است، اگر انسان را به طبیعت اولیه و چه به طبیعت ثانویه بدانیم همانگونه که علامه طباطبایی در تفسیر المیزان مطرح می‌کند؛ موجودی اجتماعی است، زیرا انسان موجودی نیازمند است.
مقدمه دوم: در اجتماع خلاف است، چرا؟ زیرا نیازهای انسـان زیاد بوده و بی‌نهایت و متنوع است و امکانات نیز کم است. انسان‌ها با همدیگر برای رسیدن به منافع درگیر می‌شوند.
مقدمه سـوم: برای رفع اختلاف، نیاز به قانون است و برای قانون، نیازمند واضع قانون هسـتیم. اگر تک‌تک افراد وضع قانون کنند که بـا بی‌قانونی تفاوتی ندارد. اگر برگزیدگانی از انسان‌ها بخواهند وضع قانون کنند نتیجـه آن را در دنیای امروز دیده‌ایـم که قانون‌های بشری چگونه اسـت. واضع قانون خداست که نیازی به موجودات دیگر ندارد و برطرف‌کننده نیاز موجودات دیگر اسـت و خدواند عالم و قادر است بر رفع نیازها و حکیم است.
اسم قانونی که خدا برای بشر وضع می‌کند دین است. انسان برای ادامه زندگی اجتماعی به دین نیاز دارد. دین فقط سعادت اخروی نیست آنچنان که گروهی تصور می‌کنند، بلکه حتی برای زندگی بر روی زمین به دین نیاز داریم.
ابن‌سینا می‌گوید مگر می‌شود خدایی که گودی کف پا، ابرو، و مژه را قرار داده اسـت از نیاز اساسی انسان که حفظ بقای نوع انسانی است غفلت کرده باشد و دین را برای انسان قرار نداده باشد؟ انسان برای اینکه بتواند زندگی کند به دین نیازمند است. نخستین انسان روی زمین، نخستین پیامبر الهی حضرت آدم است.
شـاید جوانان سـؤال کنند مگر جوامع غیردینی که زندگی می‌کنند، وجود ندارند؟ از جوانان می‌پرسیم آیا ایـن جوامع از اول دین نداشـتند؟ یا الان دین را کنار گذاشتند؟
اگر امروز دین خود را کنار گذاشـتند آیا پایه‌های اول اجتماع یعنی اخلاق و خانواده در آنها در معرض خطر واقع نشده اسـت؟ آیا سـنگ زیربنای اجتماع دچار ویرانی نشده تا به ناگاه شاهد فروپاشی این تمدن نوین باشیم؟
ابن‌سـینا پس از این مقدمات که دین حافظ بقای نوع انسان است، مطرح می‌کند که دین نیز نیاز به نگهداری دارد و نگهدار دین، تعالیم و آموزه‌های دینی است که باید برای هر عصر و نسلی بکر، دست نخورده و بدون تحریف باقی بماند. پیامبر اسلام به عنوان آخرین پیامبر مبعوث گشته و پس از او دین چگونه در قرن چهاردهم به دست ما رسیده است؟ بوعلی‌سینا عبادت را حافظ دین می‌داند. آموزه‌های دین از طریق عبادت به دست ما رسیده است و نه از طریق تاریخ و مورخان.
نمازی که امروز در قالب مشخص و با الفاظ مشخص می‌خوانیم همان نمازی است که مسلمانان صدر اسلام می‌خوانده‌اند. شاید خیلی از شرایط تغییر کرده باشد، اما عبادت چون در قالب خاص خودش و با تکرار حفظ شده به دست ما رسیده است.

چگونگی انتخاب پیامبر اسلام

وظیفه رسول، رسـاندن است؛ انسان بپذیرد یا نپذیرد، دارای اختیار است. ابن‌سینا پس از اینکه بحث نبوت را پایه فلسفه سیاسی خود مطرح می‌کند به موضوع دوم می‌رسد. اختلاف اولیه مسلمین درباره مسأله خلافت و امامت بود.
امامت یعنی تعیین جانشین پیامبر از طریق خدا و پیامبر با اسـامی مشخص نص گفته می‌شود. در مقابل نص، اجتهاد یا انتخاب مردم اسـت مانند آنچه که در سقیفه پس از رحلت پیامبر(ص) رخ داد. بوعلی‌سـینا درباره امامت و خلافت داوری کرده است.
در صفحات ۴۵۱ و ۴۵۲ بخش الهیات از کتاب شـفا در باب فی‌الخلیفة و الامام و وجوب طاعتهما؛ برتری نص بر اجماع در انتخاب جانشین پیامبر(ص) را اعلام می‌کند. اینکه جانشین پیامبر(ص) را خدا انتخاب کند و به زبان پیامبر(ص) بگوید بهتر است.
بوعلی می‌گوید ارسـال رسـل، انـزال کتب و آمدن جانشـین برای اجرای فرامین پیامبر(ص) برای رفع اختلاف است. انتخاب خلیفه از جانب مردم تازه اول اختلاف اسـت. برای اینکه اختلاف برداشته شود باید امامت همان مسـیری را طی کند که اصل رسـالت و نبوت طی کرده است و آن انتخاب الهی است.

وظایف امام در حکومت

ابن‌سینا وظایف امامت را مطرح کرده است که ازجمله انجام وظایف عبـادی، وضع قوانینی برای بهبود نظام خانواده و اجتماع و ایجـاد تعادل در اخلاق و عادات که امروزه با آن فعالیت‌های فرهنگی می‌گوییم. شرکت و نظارت بر امور اقتصادی، حفظ امنیت برای جامعه و وضع قوانینی برای مقابله با دشـمن خارجی و تعیین حدود برای بازدارندگی و مبارزه با جرم.

وظایف قانونگذار و حاکم

وظیفـه قانونگـذار تعیین مجازات بـرای مجرمان یعنی افرادی هسـتند که سـهوی یا عمدی مرتکب جرم می‌شـوند؛ آن هم برای بـازداری از جرم. زیرا اگر نظام کیفر و پاداش نباشـد بسـیاری از مردم به آنچـه که باید، عمل نخواهند کـرد، بنابراین باید به این نظام مجازات آگاه باشـند. همچنین لزوم اجتهاد در معاملات و در نظر گرفتن مقتضیات زمانه، حفظ جامعه از بعد نظامی. به تعبیر ابن‌سینا، حاکم یا خلیفه باید به چند گروه از جمله سیاست‌مداران، صنعتگران و سـپاهیان توجه ویژه داشته باشد و برای همه آنها برنامه‌ریزی شود.
بوعلی‌سینا تأکید می‌کند که حاکم باید برای منع بیکاری برنامه‌ریزی کند و مـردم را به کار کردن وادارد چراکه ایجاد اشـتغال از وظایف حکومت اسـت. بیکاری و اشـتغال نداشتن هم فقر می‌آورد و هم معایب دیگری مانند ایجاد مشاغل کاذب و زیان‌آور در پی دارد که کار نیست، بلکه عار است و برای اینکه اشتغال درست شود حکومت باید مالیات وضع کند.
ابن‌سـینا اضافه می‌کند حکومت موظف است که اخذ جریمه و مصادره اموال کسانی که به قانون پشت کردند را عملی کند.

نگاه شیعه و معتزله به حکومت

در مباحث کلامی بین شیعه و معتزله، اختلاف وجود دارد. شـیعه و معتزله قائل به حسن و قبح عقلی امور اسـت که خداوند می‌فرمایـد؛ خداوند هرچه خوب اسـت، بر شـما حلال کرده و هرچه بد است، حرام کردیم.
چرا در شـریعت طلاق سـخت اسـت؟ بوعلی‌سینا می‌گوید نتیجه ازدواج مصلحت است اما این مصلحت نتیجه ایجاد الفت بوده و الفت نیز نتیجه عادت و عادت نتیجه همنشـینی اسـت. ۲ نفر وقتی ازدواج می‌کنند تفاوت‌های زیادی دارند که در نتیجه محبت، عادت و همنشینی نقاط اختلاف کم شده و نقاط اشتراک افزایش می‌یابد.
اسـلام طلاق را سخت گرفته، اما مانند برخی مذاهب و ادیـان دیگر طلاق را منع نکرده، بلکه در مواردی که امکان ادامه زندگی مشترک وجود ندارد و ممکن است جنایت و خشونت خانوادگی منجر شود طلاق را جایز می‌داند.
طلاق در اسـلام حرام نیسـت و ممکن است الفت و محبت بین زوجین ایجاد نشود و یا آنها نتوانند فرزند بیاورند که اگر از هم طلاق بگیرند، در ازدواج دیگری توانایی فرزندآوری داشته باشند. ابن‌سینا به بحث اینکه چرا مرد طلاق می‌دهد و طلاق ایقاعی و یک‌طرفه است در حالی که ازدواج دوطرفه است، نیز پرداخته است.
ابن‌سینا غیر از کتاب‌های فلسفی مثل شفا و الاشارات، در مباحث منطقی نیز به بحث سیاست می‌پردازد و در بخش منطق از کتاب شفا، در آنجایی که از خطابه سخن می‌گوید، سیاست را مطرح می‌کند. صناعات خمس از دیدگاه منطقیون، برهان، جدل، خطابه، شعر و مغالطه اسـت. بخش خطابه بیشترین نسـبت علمی با بحث سیاسـت دارد. ابن‌سینا بیشـترین مطالب را در بخش خطابه در باب سیاست مطرح می‌کند.

مشاورت

همانگونه که امروزه شاهد هستیم سیاستمدار، حاکم و قانونگذار به مشاوره نیاز دارد. امروزه می‌شنویم مشاور رئیس‌جمهوری، مشـاوران رئیس مجلس و مشاوران رهبر. مشـاورین چه وظایفی دارنـد و چه کاری باید بکنند؟
ابن‌سینا به بحث مشاورت به‌طور مفصل پرداخته است. کار مشـاور در اموری اسـت که جزئیات آن در شرع مقدس وارد نشده اسـت. اموری که جزء ضروریات دین اسـت در شرع آمده و نمی‌توان آن را عوض کرد؛ اما بسـیاری از امور به مقتضای زمان و شـرایط، قابل قانونگذاری و وضع قوانین اجرایی است.
کار مشـاور این اسـت که جزئیاتی که حکم شرعی مشخصی درباره آن وارد نشده را مشخص و استخراج می‌کند. درباره فقه نیز همین موضوع مطرح اسـت و این‌گونه تعریف می‌کنیم که اسـتنباط احکام شـرعی فرعی با ادله است. فقیه روی احکام شرعی مانند نماز خواندن نظر نمی‌دهد؛ بلکه روی فرعیات مانند شکیات نظر می‌دهد.

اصناف سیاست

نکته بعدی که ابن‌سـینا در کتاب «الحکمة العروضیة» مطرح می‌کند اصناف سیاسـت است که فارابی نیز به تفصیل آن را مطرح کرده است و تفاوت این ۲ دانشمند در این‌باره مربوط به نوع تقسیم‌بندی است. تقسیم‌بندی ابن‌سینا استقرایی نیست، بلکه تقسیم‌بندی منطقی انجام می‌دهد.
۱- سیاسـت وحدانی: ممکن است سیاست وحدانی باشد یعنی یک نفر حاکم باشد. این حکومت یک نفره یا شـکل منفی دارد که به آن حکومت تغلبی می‌گوید و استبدادی است و حکم فرمانرواست و مردم رعیت. منافع، منافع حاکم اسـت و مردم نقشی در آن ندارند اما همین حکومت یک نفره می‌تواند حکومت کرامت باشد. چه عیبی دارد به نفع مردم یک نفر حکومت کند که می‌تواند نبی، امام، حکیم و... باشد.
به نفع مـردم حکومت کنـد و در واقع خدمتگذار مردم باشد. چیزی که مردم نسبت به او ارائه می‌دهند محبت اسـت و او را دوسـت دارند و مورد احترام قرار می‌دهند.
۲- حکومت هدف: حکومت وحدانی نیست و به تعداد حاکمان کاری ندارد، بلکه هدف فقط کسـب ثروت اسـت. جوامعی هسـتند که فقط دنبال کسب ثروت هستند، که فارابی این نوع حکومت را قلت می‌نامد.
۳- حکومت اجماعیه: نوع سـوم حکومتی که معرفی می‌کنـد حکومت اجماعیه یا جامعه احرار اسـت که قصـد آن به دسـت آوردن حریت و آزادی اسـت و دنبال چیزی جز آزادی‌های فردی و اجتماعی نیست. در دنیا جوامعی هسـتند که این آزادی‌ها را برای فرد تأمین می‌کنند. مثل آزادی اقتصادی، فرهنگی، مذهب، نوع تعامل جنسـی و... که این حـق و آزادی را برای خودشان قائل هستند.
۴- جامعه اخیار: اما جامعه‌ای که ابن‌سینا معرفی می‌کند هیچ کدام از ۳ مورد بالا نبوده بلکه جامعه اخیار است. جامعه‌ای که قصد آن رسـیدن به سـعادت در دنیا و آخرت اسـت که رئیس چنین جامعه‌ای فردی است حکیم که با حکمت این جامعه را اداره می‌کند.

نتیجه

خلاصـه مطالبی که در سـیری در حکمت عملی از دیدگاه بوعلی‌سینا مطرح کردیم این است که ابن‌سینا با توجه به مباحث سیاسی مطرح شده پیش از خود، مثل مباحثی که ارسطو در کتاب سیاست به آن پرداخته، این است که باید هدف هر حکومتی زندگی خوب باشد و شیوه حکومت و چگونگی تنظیم زندگی مشترک مردم است. همچنین تربیت افراد باید تابع قوانین مدنی باشد که حکومت عهده‌دار آن است.
بـا توجه به تعالیمی که بوعلـی از فارابی گرفته و اقسـام مدینه فاضله و غیر فاضله‌ای که فارابی آنها را بیان می‌کند؛ بوعلی‌سـینا مدینه واقعی را ترسـیم می‌کند که رئیس مدینه او همان نبی است و به دنبال رسـالت، بحـث امامت و تعیین به واسـطه نص و تصریح و اختیارات حاکم در قانونگذاری و قضاوت را بیان می‌کند.
وی مقدماتی مثل زندگی اجتماعی انسان، نیاز به قانون و اینکه واضع قانون خداوند است و وظیفه قانونگذار الهی تحصیل نظام احسن است را ذکر می‌کند. ابن‌سینا با همه ایـن مباحث، تفرقه در امر انتخاب جانشـین پیامبر(ص) را بد می‌دانـد و حتی در حد کفر قلمداد می‌کنـد و علت آن را تبعیت از هـوای نفس می‌داند و وظایف قانونگذار را به شـرحی که بیان شد مطرح می‌کند. سیاسـت اخیار را به عنوان نوع بهتر حکومت معرفی می‌کند. البته در عالم واقع ممکن است ترکیبی هم از این سیاست‌ها باشد و اینگونه نباشد که اینها هر کدام غیر قابل ترکیب با نوع دیگر باشد. مثلاً حکومت اخیار می‌تواند آزادی‌های سیاسی، اجتماعی، فرهنگی و فکری را برای انسـان فراهم کند. می‌تواند انسان را به ثروت هم برساند. می‌تواند کرامت را هم در بر بگیرد. حکومت اخیار می‌تواند اهداف حکومت‌های دیگری را در بربگیرد.
می‌توانیم از مجموعه آثار ابن‌سـینا از رسـاله‌هایی که نوشته شده از کتاب شفا، کتاب نجات، کتاب تعلیقات، دانشنامه علایی و از رساله‌های مختلفی که بوعلی‌سینا چه در فلسفه و چه در منطق نوشته، به‌طور مفصل آرای سیاسی او را به دست بیاوریم و این آرا را معاصرسازی کنیم و برای نسـل امروز بیان کنیم. با تعاون و تعاملی که میـان عقل و دین در این زمینه فراهم می‌شـود و تجربه بشری در داشتن سیاست‌های مختلف، می‌توانیم به راهکارهای راهبردی و عملی در تنظیم بهترین نوع سیاست دست یابیم.

یادداشت

نوروز ۱۴۰۱ ممنوعیتی در سفر نیست

همچنان علیصدر مهر تعطیلی را بر سینه خود چسبانده است

▪ چرخ‌های گردشگری همدان زنگ زد، از ادامه تعطیلی غار انصراف دهید

» مریم مقدم

یکی ۲سالی است دیگر فرقی نمی‌کند که بزرگترین غار آبی جهان در استان همدان جای خوش کرده است دیگر فرقی نمی‌کند عامل و انگیزه سفر به همدان چیست؟
مسئولان پذیرش بیشـتر هتل‌های همدان از رزرو ۶۰ درصدی مسافران نوروزی در هتل‌های همدان برای ۱۴۰۱ خبر می‌دهند و وزیر گردشگری اعلام کرده است گردشگری به تکاپو واداشته می‌شود و از ممنوعیت سفر خبری نیست، اما همچنان علیصدر در همدان مهر تعطیلی را بر سینه خود چسبانده است و دست از سر تعطیلی به بهانه کرونا بر نمی‌دارد.
همه دنیا تبعات کرونا را مدیریت کرد غیر از همدان، ۲ سال است در غار علیصدر را روی گردشـگران بسته‌اند و می‌گویند ستاد کرونا اجازه ورود مسـافر را نمی‌دهد. ۲ سال است منابع بیمه بیکاری را به پرسنل علیصدر می‌دهند و می‌گویند از ضرر و زیان دادن برای شرکت علیصدر بهتر است. ۲ سال است نوروز که از راه می‌رسد جای خالی بالغ بر ۶۰۰ هزار گردشگر نوروز در غار علیصدر و یک میلیون و ۵۰۰ هزار مسافر در سایت تفریحی عباس‌آباد که روزگاری موجب می‌شد پیشانی گردشگری همدان بدرخشد از دور خارج شده است.
شیوع بیماری کرونا همه مشاغل و صنایع در جهان و ایران را دچار لطمه اقتصادی و خسارت کرد، اما گویا این ویروس فقط غار علیصدر همدان را نشـانه گرفته بود و بس چراکه متولیان امور در این زمینه دیگر حاضر نیستند روزگار عادی را به علیصدر برگردانندو همچنان با بسته نگه داشتن علیصدر تلاش می‌کنند تأکید کنند روزی کرونایی بود و تبعاتی داشت و همچنان هم دارد....
جای ضربه سیلی ناشی از خسارات وارده به صنعت گردشگری بر صورت این صنعت جهانی سرخ‌تر از بقیه ضربات است و جای ضربه این سیلی بر صورت علیصدرعجیب نقش بسته است.
شـیوع ویروس کووید ۱۹، صنعت گردشگری را نیز به عنوان یکی از ۳ صنعت پردرآمد در کنار نفت و خودروسـازی دچار تعطیلی و خسارات فراوانی کرد، خسـاراتی که به دلیل تداوم شیوع بیماری کرونا و تعطیلی ادامه‌دار صنعت گردشـگری در ایران و جهـان، همچنان برآورد قطعی خسارات را با چالش روبه‌رو کرده است.
در شرایطی که صنعت گردشگری به‌عنوان یکی از ۳ صنعت پردرآمد در جهان سودآور، ارزآور و موردتوجه همه کشورهای دنیا قرار داشت، کرونا و شیوع آن تمامی مشاغل مسـتقیم و غیرمستقیم با این صنعت را دچار چالش جدی کرد و تهدیداتی از جمله بیکاری نیروی انسانی متخصص، ورشکستگی سـرمایه‌گذاران، افت درآمد گردشگری و توقف پروژه‌های گردشگری را برای این صنعت تا آینده‌ای نامعلوم به ارمغان آورد.
در شرایطی که با توجه به امنیت خاطری که برای گردشگران خارجی در ایران ایجاد شده بود، طبق اعلام سازمان جهانی گردشگری در سال گذشته ایران رتبه دوم دنیا در سـرعت رشد صنعت گردشگری را کسب کرد و در مسیر رشدی سریع قرار گرفته بود، در کنار صنعت گردشگری جهان متحمل خسارات فراوانی در این زمینه شد.
همدان با محوریت جذب گردشـگر در غرب کشـور چند سالی مقصد گردشگران داخلی و حتی برخی تورهای خارجی قرار گرفته بود و همین امر موجب شـده بود که صنعت گردشگری یکی از پایه‌های مهم اقتصاد استان همدان باشد.نه‌تنها میلیاردها دلار سرمایه‌گذاری انجام شده در حوزه صنعت گردشگری دچار خسـران شده و در معرض تهدید جدی ناشی از شیوع کروناسـت، بلکه ارتباط نزدیک و مؤثر این صنعت با صنایع و بخش‌هایی مانند صنایع‌دستی و میراث‌فرهنگی نیز مشکلات و خسارات مشابه را داشـته است. شیوع کرونا و ضرورت ایجاد محدودیت در همه فعالیت‌ها از جمله سـفر و اقامت در حالی رقم خورد که آغاز سـال نو شمسـی و عید نوروز به‌عنوان یکی از مهمترین دوره‌های سفر در ایران و البته همدان محسوب می‌شـود، اما کسادی بازار و حضور گردشگران چندان حال و روز خوشی را برای صنعت گردشگری این استان و شاغلان آن فراهم نکرد. شیوع کرونا موجب شد شرکت علیصدر ۷ میلیارد تومان متضرر شـود. با تعطیل شـدن غار علیصدر طبیعتاً مسافری نیز پذیرش نمی‌شد، اما ۱۵۰ نفر از نیروهای شرکت باید مدیریت می‌شدند تا بتوانند از امتیاز بیمه بیکاری بهره‌مند شوند و این روند تا امروز ادامه پیدا کرده است و اینگونه که می‌گویند برای دوباره فعال شـدن علیصدر در نوروز ۱۴۰۱ تردید وجود دارد. سال‌های گذشته تصمیم‌گیران علیصدر می‌گفتند برای تبلیغات برنامه نداریم تا منبع شیوع ویروس کرونا باشیم می‌گفتند سلامتی مردم برای ما مهم اسـت ما هم به مدیریت آنها نمره قبولی می‌دهیم، اما حالا وقت آن اسـت که به آنها بگوییم دیگر تردید بس است چرخ‌های گردشـگری همدان زنگ زد از تعطیلی و ادامه سـکوت کاری علیصدر، انصراف دهید چراکه تکاپوی گردشـگری همدان درصد بالایی به آغاز دوباره فعالیت غار علیصدر در استان وابسته است.
در روزهایی که استان می‌توانست از تعطیلی واحدهای گردشگری برای ارتقای خدمات و افزایش دانش نیروی انسانی در علیصدر بهره‌مند شود شـاهد آن هسـتیم که تمام تأسیسـات و مراکز خدماتی گردشگران در علیصدر درها را بسـتند و تجهیزاتشان را از دست دادند. حالا آب از سر گذشـت و تمام شد بیایید بازگشـت حیات به گردشگری همدان را در نـوروز ۱۴۰۱ جدی بگیرید تعطیلی علیصـدر یک اتفاق تلخ در چرخه گردشگری همدان خواهد بود... .