پیام تاریخ، تمدن و فرهنگ مادستان
|ISNN: 2322-4665|

# روزنامه همدان پیام

www.HamedanPayam.com

پنجشنبه ● ۱۶ بهمن‌ماه ۱۳۹۳ ● ۱۵ ربیع‌الثانی ۱۴۳۶ ● ۵ فوریه ۲۰۱۵
سال دهم ● شماره ۲۲۸۲ ● ۱۲ صفحه روزنامه + نیازمندی + پیام‌آدینه ● ۳۰۰ تومان

خبر

فرش قرمز همدان برای سرمایه‌گذاران پهن است
ص ۲

خبر
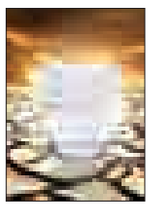
تابستان ۹۴ کم‌آبی همدان رقم می‌خورد
ص ۲

خبر
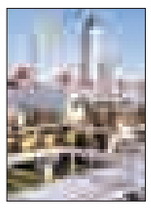
سومین پتروشیمی نساخته تعطیل شد
ص ۳

ورزش

همدان مهیای برگزاری بزرگترین صعودزمستانی کوهنوردان کشور
ص ۱۱

جشنواره جایزه ادبی استان در کبودراهنگ برگزار شد
ص ۱۲

اعلام برترین‌های جشنواره شعر کودک در بهار
ص ۱۲

تشکل‌ها، عامل مهم توسعه کشاورزی
ص ۲

*دعوت از مردم برای حضور در جشنواره زمستانی*

# فردا؛ مسابقه آدم‌برفی در پیست اسکی

ص ۷

*خجسته در یادواره شهدای فرهنگی استان:*

## سران فساد را بزودی تحویل قانون می‌دهیم

▪ اختصاص ۴ هزار میلیارد برای فرهنگیان

توجه به فرهنگیان آینده کشور را تضمین می‌کند؛ لذا با منطق نه جنجال‌آفرینی به دنبال حل مشکلات معیشتی فرهنگیان هستم.

نماینده مردم همدان و فامنین در مجلس شورای اسلامی با بیان این مطلب در جمع خانواده شهدای استان که در یادواره شهدای دانش‌آموز و فرهنگی گفت: معلمی که از نظر معیشتی و رفاهی اقناع نشود نمی‌تواند دانش‌آموز را از نظر علمی اقناع کند.

امیر خجسته در اولین یادواره شهدای دانش‌آموز و فرهنگی دوران انقلاب در همدان افزود: چرا باید یک معلم فوق لیسانس در مدارس یک میلیون دریافتی داشته باشد در حالی که در وزارتخانه این مبلغ ۵ میلیون تومان است.

ص ۲

*با رئیس شورای اسلامی از همدان انقلابی تا کلانشهر همدان*

## نظری: چالش شورا کمبود بودجه است

از آخرین ماه‌های سال ۱۳۵٦ که تنور شوق‌انگیز انقلاب اسلامی همپا و همسو با مردم مسلمان و بپا خاسته شهرهای کشورمان در دارالمؤمنین همدان نیز گرم و گرمتر می‌شد تا به امروز ۳٦ سال می‌گذرد. آن سال و آن روزها همه راه‌ها از ٤ سوی شهر به میدان امام خمینی(ره) خیلی نزدیک بود. میدانی که نبض حرکت و قیام مردم شهرمان را علیه نظام ستمشاهی در دست داشت. اما امروز راه‌های شهر هر روز دورتر و دورتر می‌شود. گسترش شهر همدان به زمین‌ها و باغ‌های اطراف، زایش شهرک‌های جدید و هجوم انبوه مهاجران به چند نقطه حاشیه‌ای شهر، به هیچ وجه تشابهی بین همدان دهه ۵۰ با کلانشهر کنونی باقی نگذاشته است. نسل کنونی باید خاطرات کوچه و پس‌کوچه‌های دوران پدر و پدربزرگ‌ها را از زبان خود آنها بشنود. نداشته‌های شهر کدام بود؟، از شهر امروزمان چه راهی تا آینده و برای آیندگان باید ساخت؟!

ص ۹

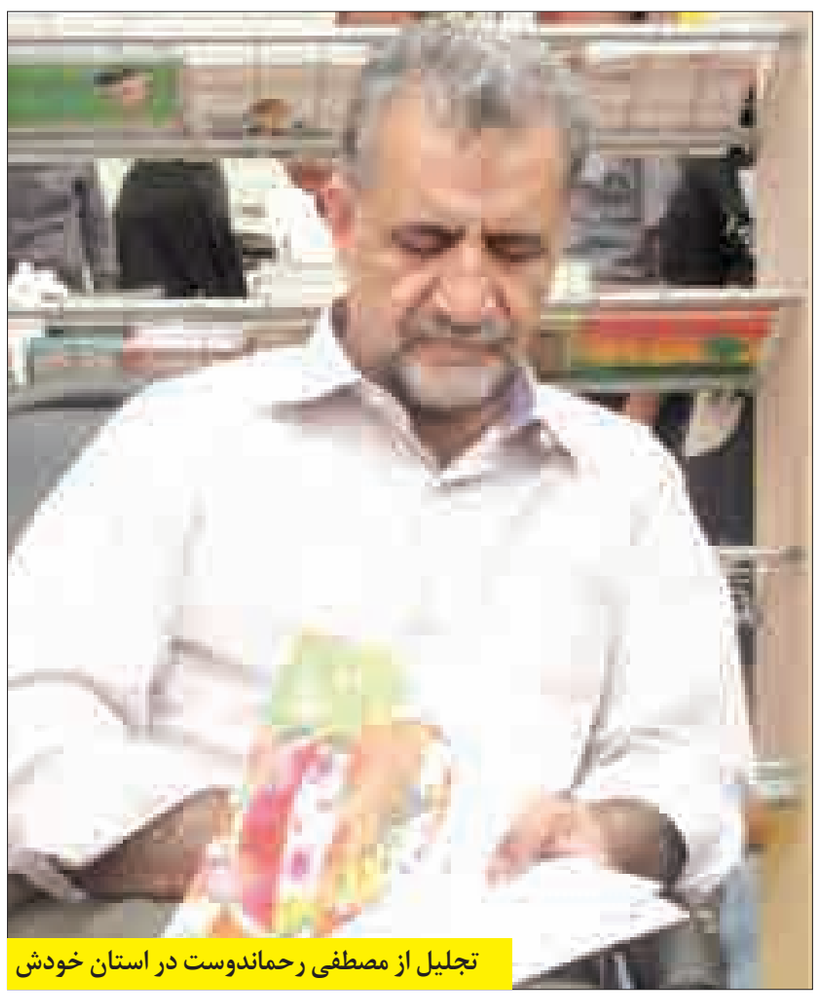

تجلیل از مصطفی رحماندوست در استان خودش

## به نام شاعر کودکی‌ها

ص ۶

**یادداشت**

### تعامل میان احزاب و مدیریت استان از شعار تا واقعیت

فعالیت‌های جسته و گریخته احزاب و گروه‌های سیاسی که مدتی است رنگ و بوی خاصی به خود گرفته و به شکل‌های گوناگون از جمله برگزاریِ جلسات، نشست‌های تخصی و بعضاً همایش‌های عمومی توجه افکار عمومی را به خود جلب کرده است، موجب شده تا بار دیگر این موضوع در میان اهل فن و کسانی که به دنبال توسعه استان هستند، مطرح شود که احزاب و تشکل‌های سیاسی استان فعالیت‌های خود را بیشتر در چه جهتی دنبال می‌کنند و مدیریت ارشد استان چقدر توانسته از...

ص ۲

**مادستان**

### مشکل آب اشتران حل می‌شود

تویسرکان- خبرنگار همدان‌پیام: توجه به روستا و توسعه آن به پایداری کشور ختم می‌شود و قطعاً می‌توان ادعا کرد که مسیر توسعه کشور از روستاها عبور می‌کند. با توجه به روستاهایی که درشرایط اقلیمی و فرهنگی متفاوتی هستند، باید سعی شود توسعه گردشگری و آبادانی روستاها با توجه به فرهنگ و نیاز مردمانش طراحی شود. اما کمبود اعتبار و همچنین نارضایتی روستاییان از وضعیت آب شرب از چالش‌های اساسی در روند بهسازی روستاهاست که...

ص ۵

ملاقات حضوری مردم شریف
کوی صدف با
آقای امیر خجسته
نماینده مردم همدان و فامنین در مجلس شورای اسلامی
زمان: جمعه ۹۳/۱۱/۱۷
از نماز صبح تا ۱۰ صبح
مکان: مسجد صادقیه صدف

تقدیر و سپاس
بدینوسیله مراتب سپاس و قدردانی خود را از
ریاست محترم سازمان
جهاد کشاورزی استان همدان
بخصوص مدیریت محترم باغبانی
و مدیریت محترم جهاد کشاورزی
شهرستان همدان و کلیه کارشناسان
در خصوص کمک به اجرای گازرسانی به گلخانه
زمانی‌فر اعلام نموده و امید است که همواره در سایه
حضرت حق پایدار و سربلند باشید
مدیریت گلخانه زمانی‌فر

سررسید اختصاصی
استان همدان

پیام‌رسانه همدان پیام
تلفن: ۳۸۲۶۰۲۶۶-۰۸۱ پیامک: ۱۰۰۰۶۰۶۶
خیابان سپه‌به‌روبروی دبیرستان شریعتی،ساختمان پیام‌واحد ۷

نیازمندیهای صبح استان همدان
ضمیمه رایگان
هر روز روزنامه
همدان‌پیام
۱۰۰۰۶۰۶۶
۳۸۲۶۴۴۳۳

سرزمین فرش مهستان
نشانی: همدان، بلوار امام خمینی (ره) پایین‌تر از سازمان تعویض پلاک،
روبروی ستاد فرماندهی انتظامی
۰۸۱-۳٤۲۹۸۰٦٦

فرا رسیدن دهه فجر گرامی باد
خدمات رسانی عمران شهری و بهبود محیط های اجتماعی از ما حفظ و نگهداری از شما
روابط عمومی و امور بین الملل شهرداری همدان

پیام تاریخ، تمدن و فرهنگ مادستان
The Message Of Madestan's History & Civilization & Culture
روزنامه همدان پیام
۲
پنجشنبه ● ۱۶ بهمن‌ماه ۱۳۹۳ ● شماره ۲۲۸۲
خبر
khabar@hamedanpayam.com

## تأکید بر اجرای طرح ساماندهی گنجنامه

رئیس کمیسیون خدمات شـــهری، حمل و نقل و ترافیک و محیط زیست شورای اسلامی شهر همدان بر تسریع در اجرای طرح ساماندهی گنجنامه تأکید کرد.

کامران گردان در جلســه کمیســیون خدمات شهری، حمل و نقل و ترافیک و محیط زیســت شــورا گفت: با توجه به نزدیکی سال جدید و ورود مسافران، به علت نبود اجرای ساماندهی طرح گنجنامه و دیگر فعالیت‌ها در این حوزه موجب ناتمام ماندن طرح و بی‌اعتماد شهروندان به شهرداری شده است.

وی با اشاره به تأکید و پیگیری‌های کمیسیون خدمات شهری شورا نســبت به ســاماندهی گنجنامه اظهار کرد: اجرای طرح در ابتدا به خوبی شــروع شد اما متأســفانه به دلیل کم‌کاری برخی از بخش‌های شهرداری طرح عقیم مانده و مشکلات جدیدی را نیز ایجاد کرده است.

به گزارش روابط عمومی شــورای اســلامی شهر همدان، وی جمــع‌آوری دکه‌ها، ایجــاد دکه‌های جدید، رفع مشــکل برق و نورپــردازی محوطه گنجنامــه را از جمله اقدامات برشــمرد و اضافه کرد: متأســفانه در اجرای این طرح، در زمینه ســاماندهی دست‌فروشان اقدام مفیدی انجام نشده است.

رئیس کمیســیون خدمات شهری شورای اسلامی شهر همدان بر ارائه جدول زمانی ساماندهی گنجنامه و استقرار مدیریت واحد حداکثر تا نیمه اســفندماه تأکید کرد و یادآور شد: ضروری است پروژه احداث نمازخانه گنجنامه نیز تا قبل از ســال جدید تحویل داده شود.

گردان همچنین ســاماندهی و تجدیدنظــر در زمینه مدیریت پارکبانــان در محوطه گنجنامه را ضروری دانســت و در ادامه به انعقاد تفاهم‌نامه سازمان محیط زیست کشور با شورا و شهرداری همدان پیرامون شهر سبز پایدار افزود: لازم است دبیرخانه شهر سبز پایدار جهت پیگیری‌های بهتر این تفاهم‌نامه، فعال‌تر و جلسات به صورت منظم برگزار شود.

### خجسته در یادواره شهدای فرهنگی استان:

# سران فساد را بزودی تحویل قانون می‌دهیم

### ▪ اختصاص ۴ هزار میلیارد برای فرهنگیان

توجه به فرهنگیان آینده کشور را تضمین می‌کند؛ لذا با منطق نه جنجال‌آفرینی به دنبال حل مشکلات معیشتی فرهنگیان هستم.

نماینده مردم همــدان و فامنین در مجلس شورای اسلامی با بیان این مطلب در جمع خانواده شهدای استان که در یادواره شهدای دانش‌آمــوز و فرهنگی گفت: معلمی که از نظر معیشتی و رفاهی اقناع نشود نمی‌تواند دانش‌آموز را از نظر علمی اقناع کند.

امیــر خجســته در اولین یادواره شــهدای دانش‌آمــوز و فرهنگــی دوران انقلاب در همــدان افــزود: چرا باید یــک معلم فوق لیســانس در مدارس یــک میلیون دریافتی داشته باشــد در حالی که در وزارتخانه این مبلغ ۵ میلیون تومان است.

وی از لزوم رتبه‌بنــدی معلمان و کارمندان آموزش‌وپــرورش، اجرای نظام هماهنگ و توجه به رفاه معلمان ســخن گفت و تأکید کرد: بــا طرح این موضوع، هــم اکنون در مجلس حساسیت همه حل مشکل این گروه شده اســت چنانچه در دولت به طور ویژه به فرهنگیان توجه شــده و اختصاص ۵۰۰ میلیارد تومان بــه معلمان گواه این موضوع است.

نماینده مردم همــدان و فامنین در مجلس شورای اسلامی تأکید کرد: اگر از فرهنگیان غفلت کنیم آینده کشــور به خطر می‌افتد.

وزارت آموزش‌وپــرورش بــا توجــه به گستردگی کار توجه ملی می‌خواهد.

وی گفت: لایحــه رتبه‌بنــدی معلمان در نخســتین فرصت به مجلس تقدیم می‌شود و ما در اولین فرصت آن را تصویب می‌کنیم.

خجسته اظهار کرد: کمیته تحقیقات مجلس ٤ هــزار میلیــارد تومان بــرای فرهنگیان اختصاص داده شــده که این حرکت خوبی اســت و نشان از ایجاد حساسیت نسبت به آموزش‌وپرورش و فرهنگیان دارد.

وی ادامه داد: شهدا حاصل تربیت فرهنگیان هســتند با این دید در نطقی که در مجلس داشتم و با توجه به مشکلات این قشر عزم خــود را برای حل مشــکل این گروه جزم کردم.

خجســته بیان کرد: وقتی بحــث توجه به ایثارگران را هــم مطرح کردم فرصتی برای حل مشــکلات آنها دارم و وقتی دیدم حل نشد قضیه تحقیق و تفحص را مطرح کردم که هم‌اینــک برخی در این ارتباط دادگاهی شده‌اند.

وی تأکید کرد: بایــد اختلاف بین کارکنان آموزش‌وپرورش و کارکنان ســایر ادارات برداشــته شــود که ما در این ارتباط به جد موضوع را پیگیری می‌کنیم.

خجســته ادامه داد: به عنوان نماینده مردم هر کجا منافع مردم مطرح باشد آن را دنبال می‌کنم. چنانچه در مقابل مفاســد اقتصادی تاکنون کوتاه نیامدم و بالاخره با کمک سایر نمایندگان صدها میلیارد تومان به بیت‌المال بازگشت و بزودی ســران فساد را تحویل قانون می‌دهیم.

وی اعلام کرد که مسائل را با منطق پیگیری می‌کنم نه جاروجنجال سیاســی و در مقابل مشــکلات هم سکوت نمی‌کنم کار نماینده پیگیری، قانونگذاری و نظارت است.

خجسته با بیان اینکه مشکل استان اشتغال و سرمایه‌گذاری است، افزود: خوشبختانه تمام تلاش‌ها حرکت به این سمت است چنانچه ۵ هزار میلیارد ســرمایه‌گذاری در استان در این زمینه داشــتم ۹۵۰ میلیــارد تومان هم جذب اعتبار ملی کار بی‌سابقه‌ای بوده است.

وی در ادامــه از حــل مشــکلاتی چــون راه‌آهن، فرودگاه و سایر زیرساخت‌ها خبر داد و افــزود: امروز تنها راه نجات اســتان ســرمایه‌گذاری اســت. مردم دغدغه حل مشــکل بیکاری فرزندانشان را دارند و اگر مشکلات حل شود اســتان به سمت ایجاد ۳۰ هزار شغل فقط در منطقه ویژه اقتصادی می‌رود.

حل مشکل پتروشــیمی هم در دستور کار بــوده و هم‌اینک این صنعت مــادر رو به توسعه است که اشتغال خوبی ایجاد خواهد کرد.

خجسته نخستین ثمره انقلاب را امام(ره) و رهبری دانست و گفت: مردم ما با پایبندی به انقلاب دنیا را مبهوت خود کرده‌اند. آنها ابرقدرت‌هــا را زیر پا کشــیدند. انقلاب ما معــادلات جهانی را بر هــم زد و اینک در طول ۳٦ سال فشــارهای زیادی را متحمل شد و توانست در برابر زورگویان مقاومت کند.

خجســته به پیروزی‌های حاصل شــده و موفقیت‌های علمی اشاره کرد و افزود: اگر تحریم‌هایی که به مردم ما وارد شده به مردم آمریکا وارد می‌شد آنها به زانو درمی‌آمدند اما مردم ما با تبعیت از رهبری در مقابل زور ایستاده‌اند.

وی آزادی را هــم دســتاورد مهم انقلاب دانســت و گفت: امروز در کشــور کسی نیســت حرفی برای گفتن داشــته باشد اما نتواند بگوید.

خجسته ادامه داد: ما به اعتدال اعتقاد داریم نه تندروی. دولت و مجلس با اتحاد لازم به دنبال اعتدال هستند. هم‌اینک لازم است که ما با حمایت از دولت راه را برای کار کردن فراهم کنیم.

**توطئه‌ها ایران را به زانو در نمی‌آورد**

مدیرکل آموزش‌وپرورش استان همدان نیز در این مراسم گفت: دشمن پس از گذشت ۳٦ سال کینه و دشمنی هنوز کج‌فهم است و نمی‌فهمد که توطئه‌چینی‌ها ملت ایران را به زانو در نخواهد آورد.

به گــزارش مهر، عبدالرضــا فولادوند با بیــان اینکه جایگاه پــدران و مادرانی که چنین فرزندانی را تربیت کرده‌اند بســیار والاست، افزود: اســتان همدان با هزار و ۷٤ دانش‌آموز و ۲۰۹ فرهنگی شــهید از استان‌های پیشــرو در حمایت از انقلاب اسلامی بوده و هست.

مدیرکل آموزش‌وپرورش اســتان همدان با اشاره به اینکه انقلاب اسلامی از خرداد ٤۲ کلید خورد، بیان کرد: کســانی که از گذشته مدعی آزادی هستند، مردم ایران را به جرم فریاد آزادیخواهی به شهادت رساندند.

### از ابتدای سال، ۲۳۰ هزار تن محصولات کشاورزی توسط تشکل‌ها خریداری شد

# تشکل‌ها، عامل مهم توسعه کشاورزی

تشــکل‌های بخش کشاورزی نقش مهمی برای توســعه بخش کشاورزی دارند و ۲۸۰ هــزار نفر در اســتان همدان عضو تشکل‌های بخش کشاورزی هستند.

در ســال‌های ابتــدای انقــلاب جهاد ســازندگی در بدنه دولتی امور را عهده‌دار بود، اما امروز بیشتر امور مربوط به کشاورزان از سوی این تشکل‌ها انجام می‌شود.

اگر خریدهای تضمینی توســط دولت انجام می‌شــد، ضمن نیــاز در به‌کارگیری نیروی انســانی بالا، هزینه‌های بسیاری نیز در این زمینه صرف می‌شــد. اما امروز اگر برای توزیع نهاده‌های دامی از تشــکل‌های کشاورزی استفاده نشود دولت دچار مشکل اساسی می‌شود و اقدام حمایتی تشکل‌های بخش کشــاورزی موجــب افزایش تولید، تحقــق برنامه‌هــای خودکفایــی و کاهش وابستگی به خارج از کشور شده است.

مدیر ســازمان تعاون روســتایی استان همــدان در این‌باره گفــت: در خریدهای تضمینی میلیاردها تومان پول با امضای این تشکل‌ها جابجا می‌شود و تاکنون نیز در این زمینه مشکلی پیش نیامده است.

رضــا عباســی روز گذشــته در جمع تشــکل‌های بخش کشاورزی استان، افزود: اعتماد دولت به تشکل‌های بخش کشاورزی در خرید تضمینی توســط تشکل‌ها به دلیل عملکرد مثبت این تشکل‌ها بوده به طوری که از ابتدای امســال تا پایــان آذرماه ۱۳۲ هزار تن خرید تضمینی، ۹۵ هزار تن خرید توافقی و ۳ هزار و ۵۰۰ تن خرید حمایتی از کشاورزان استان همدان شده است.

وی یادآور شد: سالانه ۵/۵ میلیون تومان محصول کشاورزی در استان همدان تولید می‌شــود که بخشــی از این محصولات از جمله گندم، کشــمش، جو، ذرت و چغندر در قالــب این ۳ نوع خرید، از کشــاورزان خریداری شده است.

به گفته عباسی، ۹۰ هزار تن انواع نهاده دامی از جمله ذرت، کنجاله سویا و جو بین اعضای تشکل‌های بخش کشاورزی توزیع شده است.

وی اظهار کرد: توزیــع نهاده‌های دامی یارانــه‌دار بین اعضای خود یکی از وظایف تشکل‌های بخش کشاورزی است که در ۹ ماهه ابتدایی امسال ۹۰ هزار تن انواع نهاده دامی از جمله ذرت، کنجاله سویا و جو بین اعضای تشکل‌های بخش کشاورزی توزیع شد. همچنین بیش از ۲۳۰ هزار تن محصول کشــاورزی در قالب خریدهــای تضمینی، توافقــی و حمایتــی در ۹ ماهه امســال از کشاورزان خریداری شد.

**اعطای تســهیلات در کوتاهترین زمان**

مدیرعامــل صندوق حمایت از توســعه کشاورزی اســتان همدان نیز در این نشست بیان کرد: صندوق حمایت از توسعه کشاورزی در اجــرای قراردادهایی با عاملیت ســازمان جهاد کشــاورزی ۷٤ میلیارد و ٦۰۰ میلیون تومان تسهیلات در اجرای سیستم‌های آبیاری تحت‌فشار پرداخت کرده است.

حسین رســتمی افزود: با استفاده از این اعتبار در ۲٤ هزار هکتار از اراضی اســتان آبیاری تحت‌فشار اجرا شــد که این میزان یک‌چهارم از کل آبیاری‌های تحت فشــار استان را شامل می‌شود.

وی با بیــان اینکه ۲۸ میلیــارد تومان تســهیلات به تشــکل‌های کشــاورزی پرداخت شــد، اضافه کرد: برای دریافت کمک، بیش از ۳ میلیارد تومان تســهیلات بــه عامــلان توزیع کود پرداخت شــد و بیش از ۱۱ هزار تن کود شیمیایی در بین کشاورزان توزیع شده است.

رستمی ادامه داد: با توجه به بحران آب موجود در استان همدان اجرای سیستم‌های آبیاری تحت‌فشــار یکی از سیاســت‌های راهبردی سازمان جهاد کشاورزی است.

دبیر مجمع تشکل‌های بخش کشاورزی استان تصریح کرد: روند پرداخت تسهیلات در سیســتم‌های بانکی رونــدی طولانی و زمان‌بر بوده اســت اما در صندوق حمایت از توســعه کشــاورزی به علت مشارکت تشــکل‌ها تســهیلات در زمان کوتاه‌تری پرداخت می‌شود.

وی با بیان اینکه سرمایه از عوامل اصلی تولید است، اظهار کرد: تأمین سرمایه یکی از اساســی‌ترین مشــکلات فعالان بخش کشاورزی است به طوری که سیستم‌های بانکی نتوانســته جوابگوی نیاز فعالان این بخش باشد؛ بنابراین برای رفع این مشکلات صندوق حمایت از توسعه بخش کشاورزی تشکیل شده است.

## تابستان ۹۴ کم‌آبی همدان رقم می‌خورد

معاون بهره‌برداری آب و فاضلاب همدان با اشــاره به ذخیــره ۵ میلیون متر مکعبی آب در سد اکباتان گفت: شهروندان در خانه‌تکانی رعایت مصرف بهینه آب را داشته باشند.

حمیدرضــا نیکداد در گفت‌وگو با مهر با اشاره به کاهش بارندگی در سال جاری در همدان اظهار کــرد: میزان بارندگی در همدان ۵۵ درصد نســبت به کوتاه مدت و ۲۵ درصد نســبت به بلندمدت کاهش داشته است.

وی بــا بیان اینکه منابع آب زیرزمینی و ســطحی شرایط خوبی ندارند، تصریح کــرد: با توجه به نزدیک شــدن به پایان سال مراســم خانه‌تکانی به روش سنتی انجام می‌شــود که مردم باید نســبت به رعایت الگــوی مصــرف و جایگزینی روش‌هایــی کــه آب کمتــری مصرف می‌کنند، توجه داشته باشند.

نیکــداد با بیان اینکــه میزان مصرف نســبت به هفته‌های قبــل تغییری نکرده اســت، افــزود: بــا نزدیــک شــدن به خانه‌تکانی در ماه پایانی ســال که تا ۱۵ اســفندماه به طول می‌انجامد، همه‌ســاله شاهد رشد مصرف آب هستیم.

نیکداد با بیان اینکه ذخیره سد ۵ میلیون متر مکعب آب است، ادامه داد: این میزان آب ذخیره شــده در سد اکباتان، همدان را در تابستان با مشکل مواجه می‌کند.

وی بیــان کــرد: شــهروندان کار خانه‌تکانــی خود را بــه روزهای پایانی ســال موکول نکننــد که نتــوان میزان مصرف را مدیریت کــرد بلکه از همین روزها خانه‌تکانی خود را داشته باشند، تا ضمن تأمین منابع آب، شوکی به مخازن آب وارد نشود.

معاون بهره‌بــرداری آب و فاضلاب همــدان در پایــان بــا تأکید بــر اینکه خانه‌تکانی با محوریت آب نباشد، افزود: شــهروندان در طول ٤۵ روز باقی مانده از سال در مصرف آب صرفه‌جویی کنند تا بتوانیم بهار و تابســتان بدون تنشی را پشت سر بگذاریم.

**یادداشت**

## تعامل میان احزاب و مدیریت استان از شعار تا واقعیت

فعالیت‌های جســته و گریخته احزاب و گروه‌های سیاســی که مدتی اســت رنگ و بوی خاصی به خود گرفته و به شــکل‌های گوناگون از جمله برگزاری جلســات، نشســت‌های تخصی و بعضاً همایش‌های عمومی توجه افکار عمومی را به خود جلب کرده است، موجب شــده تا بار دیگر این موضوع در میان اهل فن و کســانی که به دنبال توسعه استان هســتند، مطرح شود که احزاب و تشکل‌های سیاسی استان فعالیت‌های خود را بیشتر در چه جهتی دنبال می‌کنند و مدیریت ارشد استان چقدر توانسته از ظرفیت‌ها و قابلیت‌های احزاب که به نوعی می‌توان گفت برآیند نخبگان سیاسی هستند و می‌توانند در جهت گیری‌های آینده استان نقش مؤثری را ایفا کنند، بهره برده است.

حمایــت از فعالیت‌های قانونی احزاب از سیاســت‌های اصولی دولت تدبیر و امید اســت و به تبع آن در یک و نیم ســال گذشــته شــاهد تحرکات و فعالیت‌های احزاب در جامعه بوده‌ایم و هریک از گروه‌های سیاسی سعی کرده‌اند از فضای شکل گرفته در کشور برای تقویت فعالیت‌ها و به دنبــال آن نقش‌آفرینی در عرصه‌های مختلف اســتفاده کنند. هرچند نبود نظام حزبی توانمند در کشــور ما موجب شــده تا این نقش‌آفرینی همچنان ناقص و در سطح محدودی باشد، اما سیاست دولت ایجاد فضای مناسب برای فعالیت‌های قانونی حزبی اســت و نگاه دولتمردان به احزاب و گروه‌های سیاسی به عنوان یک ظرفیت مهم برای توسعه است.

بر این اساس انتظار می‌رود در سطح استان نیز چنین نگاهی تقویت شــود و مدیران اجرایی از ظرفیت احزاب برای توسعه و تعالی استان استفاده کنند.

بی‌شــک لازمه تحقق چنین امری تعامل، همکاری و همدلی میان مدیریت ارشــد استان و احزاب سیاسی است و در این راستا شایسته اســت جلســات متعددی به منظور تبادل‌نظر با احزاب و گروه‌های سیاسی از سوی مدیریت استان برگزار شود.

البته رویکرد استاندار همدان که شعار همت همگانی برای توسعه را مبنــای حرکت خود قرار داده و در طول بیش از یکســال اخیر نیز نشــان داده که همت همگانی را نه صرفاً در حد شــعار بلکه به طور عملی مورد توجه قرار می‌دهد، به احزاب اســتان تعاملی اســت، اما ضرورت‌های مهم استان ایجاب می‌کند که آثار و نمود بیرونی این نگاه نیز خود را نشــان دهد. از این رو، تعامل و همکاری متقابل و سازنده مدیریت اجرایی استان و جریان‌های سیاسی با محوریت منافع مردم و توسعه استان ضرورتی اجتناب‌ناپذیر است.

البتــه احزاب و گروه‌های سیاســی می‌تواننــد در چارچوب‌های مشــخص شده و براساس قواعد دموکراســی، به انتقاد از سیاست‌ها و عملکرد حاکمان و مدیران بپردازند تا روند اصلاح امور و برطرف شــدن ضعف‌ها و کاستی‌ها به شکل مناســبی ادامه یابد، اما این فقط بخشی از نقش و کارکرد احزاب است که اهمیت فراوانی نیز دارد.

اگر نیک بنگریم حمایت آگاهانه از برنامه‌ها، کادرسازی، پیگیری مسائل و مشکلات مردم، اعلام و ابلاغ اولویت‌ها و دغدغه‌های فعالان سیاســی برای توسعه و پیشرفت استان به اســتاندار و دیگر مدیران اجرایی و مواردی از این قبیل نیز از جمله ضرورت‌هایی است که باید مورد توجه احزاب قرار گیرد.

از طــرف دیگر، ضرورت دارد که مدیریت ارشــد اســتان نیز از نقطه‌نظرات و اولویت‌های تعریف شده احزاب برای توسعه استان در اتخاذ تصمیمات و برنامه‌ریزی‌ها استفاده کند.

توجه به این ضرورت‌ها ســبب می‌شــود تا تعامل سازنده‌ای بین احزاب و گروه‌های سیاسی و مدیریت استان ایجاد شود که حاصل آن سرعت گرفتن روند توسعه استان است.

به هرحال، تعامل سازنده میان احزاب و گروه‌های مختلف سیاسی و مدیریت اجرایی استان که لازمه تقویت آن در نگاه نخست توجه به ظرفیت‌های مهم احزاب و فعالان حزبی است، از جمله ضرورت‌هایی اســت که باید مورد توجه فعالان حزبی از یکسو و مدیران اجرایی از ســوی دیگر باشد. در همین راستا شایسته است جلسات مدیر ارشد اســتان و دبیران احزاب به صورت منظم و به صورت فصلی برگزار شود تا نقطه‌نظرات و دیدگاه‌های سازنده احزاب برای حل مشکلات و هموار شدن مسیر توسعه استان به خوبی استفاده شود.

**خبــر**

## دعوت از سرمایه‌گذاران برای مشارکت در اجرای طرح مجتمع تجاری و اداری ارم

مجموعــه اداری تجاری ارم که در یکــی از نقاط خوش آب و هوا و با ارزش شــهر در نظر گرفته شده در حال حاضر در مرحله انتخاب سرمایه‌گذار است.

مدیر منطقه یک شــهرداری همدان، با اعــلام این مطلب گفت: از تمام ســرمایه‌گذاران بخش صنعت ســاختمان دعوت کردند که با مراجعه به روابط عمومی شهرداری منطقه یک از کیفیت پروژه مطلع شوند و درصورت تمایل در این پروژه مشارکت کنند.

مهدی مجیدی افزود: این پروژه دارای ۳ طبقه پارکینگ و ٤ طبقه تجاری و ۲ طبقه اداری و ۲ رســتوران است که بازدهی مطلوبی برای سرمایه‌گذاری خواهد داشت. ضمناً جمع زیربنای احداثی حدود ۳٦ هزار مترمربع است.

وی ادامــه داد: بــا توجــه به انجــام فراخوان کشــوری جذب سرمایه‌گذار برای این طرح، امیدواریم سرمایه‌گذاران توانمند بومی در این پروژه مشارکت بیشتری داشته باشند، هرچند از خارج از استان نیز درخواست‌هایی برای سرمایه‌گذاری واصل شده است.

shenide@hamedanpayam.com

**شنیده‌ها**

۱- بانوان کارآفرین استان تســهیلات ۱۰۰ میلیارد ریالی دریافت می‌کنند. گویا این تسهیلات ۸۰ تا ۱۰۰ میلیارد ریالی با معرفی وزارت کشور و توسط صندوق مهر امام رضا(ع) پرداخت خواهد شد. گفتنی است، نمایشگاه توانمندی‌های بانوان غرب کشور با حضور استان‌های کرمانشــاه، ایلام، کردســتان، آذربایجان‌غربی و همدان هم‌اکنون در کرمانشاه در حال برگزاری است.

۲- تأمین اجتماعی اســتان کارت هوشــمند درمــان را جایگزین دفترچه‌های بیمه می‌کند. گویا این اقدام از ســال آینده انجام خواهد شد. گفتنی اســت، تأمین اجتماعی یک ســازمان بیمه‌گر اجتماعی است که مأموریت اصلی آن پوشش بیمه‌ای کارگران و کارکنان مزدبگیر به صورت اجباری و صاحبان حرفه‌ها و مشاغل آزاد به صورت اختیاری است.

۳- ســنگ آهن، ارزان‌تر از کاه و یونجه به فروش می‌رســد. گویا سنگ آهن معادن به قیمت هر تن ۵۰ دلار به فروش رفته و اگر دلار را به قیمت ۳ هزار تومان حساب کنیم، هر تن سنگ آهن خام به قیمت ۱۵۰ هزار تومان فروخته می‌شــود کــه قیمت کاه و یونجه هم در هر تن بیش از این‌هاست. گفتنی است، خام فروشی مواد معدنی در استان ممنوع اعلام شده است.

٤- نیامدن برف موجب نگرانی نسبت به منابع آبی استان شده است. گویا بارش برف موجب ذخیره منابع آبی در کوهستان‌ها، جلوگیری از ایجاد سیل، نفوذ تدریجی برف‌های آب شده در سفره‌های زیرزمینی و ایجاد روان آب‌ها و بارش باران فاقد این منافع اســت. گفتنی است، بارش به‌موقع و مناســب باران می‌تواند اراضی کشاورزی را سیراب کند، اما آب جاری شــده حاصل از آن در ســفره‌های زیرزمینی نفوذ نمی‌کند.

۵- مربیان حق‌التدریس فنی‌وحرفه‌ای استان تعیین تکلیف می‌شوند. گویا تا پایان سال ۱۳۹٤ تبدیل وضعیت استخدامی مربیان حق‌التدریس واجد شرایط و پیش‌بینی شده این سازمان براساس مؤلفه‌های قانونی و با رعایت آیین‌نامه اجرایی مربوط انجام می‌شــود. گفتنی است این قانون شــامل افرادی می‌شود که تا پایان شهریورماه ۱۳۹۱ به صورت حق‌التدریس با سازمان آموزش فنی‌وحرفه‌ای کشور همکاری داشته و این همکاری در سال جاری نیز ادامه دارد.

٦- مدیرکل اداری و مالی اســتانداری همدان روز سه‌شنبه استعفا کرده بود. گویا وی در متن استعفای خود که خطاب به استاندار نوشته انتســاب متنی در فضای مجــازی را تکذیب کرده و برای آرامش دل مقلدان امام(ره) اســتعفای خود را اعلام کرده اســت. گفتنی اســت، رستمی در این استعفا، خود را یکی از مقلدان امام(ره) خوانده است.

**خبر**

### استاندار در دیدار با سرمایه‌گذار عراقی

## فرش قرمز همدان برای سرمایه‌گذاران پهن است

فرش قرمز استان همدان برای سرمایه گذارانی که اشتغال ایجاد کنند، پهن است.

اســتاندار همدان در دیدار با سرمایه‌گذار عراقی گفت: زمینه‌های ســرمایه‌گذاری در استان همدان فراهم شده است و شاید بتوان گفت همدان در حال حاضر بهترین مکان برای سرمایه‌گذاری است.

به گــزارش روابط عمومی اداره کل امور اقتصادی و دارایی اســتان همدان، محمدناصر نیکبخت اطمینان خاطر داد هر سرمایه‌گذاری که ۱۰ شغل در استان همدان ایجاد کند تا دروازه شهر به استقبالش می‌رویم.

به گفته وی، عملیاتی کردن اقتصاد مقاومتی بر دوش سرمایه‌گذاران است ولی مدیران دولتی و دستگاه‌ها باید زمینه لازم را ایجاد کنند.

اســتاندار در ادامه به جلساتی که در یک ماه گذشته با سرمایه‌گذاران داخلی و خارجی داشــته است، اشــاره کرد و گفت: در ٤ هفته گذشته چند توافق‌نامه در همدان صورت گرفته است. سرمایه‌گذاری ۵۰۰ میلیارد تومانی شســتا در همدان برای احداث هتل ۵ ســتاره، تولید منیزیوم از دولومیت، مطالعه منطقه ویژه اقتصادی سامن و اجرای منطقه ویژه اقتصادی جهان‌آباد یکی از سرمایه‌گذاری‌های انجام شده است.

همچنین جلسه با سرمایه‌گذار کره‌ای برای تولید باتری و لنت ماشین با هدف صادرات صورت گرفت که عملیات اجرایی کارخانه لنت بزودی آغاز می‌شود و کارخانه باتری هم پس از آن ایجاد خواهد شد.

به گفته وی، جلســه با دومین سرمایه‌دار عرب دنیا که در ۷ هزار هتل دنیا شــریک اســت برگزار شده و قرار اســت این سرمایه‌گذار خردادماه ســال ۹٤ با هواپیمای شــخصی خود به همدان سفر کند و در چند پروژه تولیدی، صنعتی و کشاورزی استان سرمایه‌گذاری کند.

نیکبخت خطاب به ســرمایه‌گذار عراقی اظهار کرد: برای اطمینان بیشــتر می‌توانید در طول یک ماه به استان‌های مورد نظر سفر کرده و شــرایط آنجا را دیده و با همدان مقایســه کنید و در صورت اطمینان خاطر در استان همدان سرمایه‌گذاری کنید.

ســرمایه‌گذار عراقی نیز با اشــاره به اینکه شرایط همدان را برای سرمایه‌گذاری بسیار فراهم دیده‌ایم، گفت: با توجه به غنی بودن معادن سیلیس در همدان و شرایط حمل و نقل و همچنین همکاری مسئولان در سرمایه‌گذاری، این استان را برای سرمایه‌گذاری امن دیده‌ایم.

حسین حمید حواس افزود: سرمایه‌گذاری ما در استان همدان ۳۵ میلیارد تومان در زمینه ساخت کارخانه بلوک‌های سبک اتو کلاو شده خواهــد بود. نماینده وزیر و مدیرکل امور اقتصادی و دارایی اســتان همدان نیز گفت: ســرمایه‌گذار با مطالعه قبلی اســتان همدان را برای سرمایه‌گذاری انتخاب کرده است و جلساتی را نیز برای بررسی بیشتر پروژه در استان داشته است.

ســید ناصر محمودی افزود: ســرمایه‌گذار عراقی برای ســاخت کارخانه تولید بلوک‌های سبک، شهرک صنعتی جوکار را انتخاب کرده است که مدت زمان ساخت تا بهره‌برداری را یکسال عنوان کرده است.

پیام تاریخ، تمدن و فرهنگ مادستان
The Message Of Madestan's History & Civilization & Culture
روزنامه همدان پیام
۳
پنجشنبه ● ۱۶ بهمن‌ماه ۱۳۹۳ ● شماره ۲۲۸۲
خبر
khabar@hamedanpayam.com

رئیس شورای شهر همدان خبر داد:

## طلب ۲۱ میلیاردی شهرداری از برج سعیدیه

رئیس شورای شهر همدان با بیان اینکه مالک برج سعیدیه همدان ۱۲ میلیارد تومان به شـــهرداری بدهی دارد، گفت: بدهی برج سعیدیه تعیین تکلیف نشود مالک ضرر می‌کند.

علی‌اکبر نظری، درباره اســـتراتژی شـــورای شهر در حمایت از ســـرمایه‌گذاران افزود: شورای شهر و شـــهرداری همدان از سرمایه‌گذاران حمایت می‌کند اما متأسفانه برخی سرمایه‌گذاران قوانین و مقررات را رعایت نمی‌کنند. وی با اشاره به اینکه یکی از سرمایه‌گذاران فعلی شهر همدان هزار متر ساخت‌وساز بدون مجوز در محل سرمایه‌گذاری خود دارد، بیان کرد: شورای شهر حمایت از ســـرمایه‌گذاری را یکی از اولویت‌های خود قرار داده است، ولی سرمایه‌گذاران نیز باید به قانون احترام قائل شوند.

نظری در گفت‌وگو با تسنیم با بیان اینکه برج زاگرس با نظر شـــهرداری و دادســـتانی به مدت ۲ ماه پلمب بود، تصریح کرد: شهرداری همدان یکی از سهام‌داران این برج است ولی به علت برخی مشکلات از جمله نداشتن پارکینگ این پروژه پلمب شده بود و به تازگی پلمب آن باز شده و جلسه‌ای برای رفع مشکلات آن تشکیل شده است. وی درباره مشکلات مجتمع تجاری اداری ســـعیدیه همدان نیز گفت: پرونده این مجتمع به دلیل مشکلات موجود به ماده ۱۰۰ همدان ارســـال شد و خوشبختانه مالک برج سعیدیه برای توافق با شهرداری همدان مراجعه کرده است.

رئیس شورای شهر همدان با بیان اینکه قرار شد مالک مجتمع تجاری سعیدیه بدهی خود را پرداخت کند، اظهار کرد: در حال حاضر بدهی مالک این برج به شهرداری ۱۲ میلیارد تومان است که امیدواریم پس از جلسات این میزان را پرداخت کند.

وی ادامه داد: اگر مالک برج ســـعیدیه همدان تا پایان امسال نســـبت به پرداخت و تعیین تکلیف بدهی خود به شـــهرداری همدان اقدام مؤثری نداشـــته باشد به طور قطع به ضرر وی تمام می‌شود.

# سومین پتروشیمی نساخته تعطیل شد

سمانه رضایی

▪ استاندار: پتروشیمی ساخته نمی‌شود

▪ آریایی‌نژاد: طرح‌هایی داریم که بهتر از پتروشیمی می‌تواند جایگزین شود

▪ چهاردولی: با معضل کم‌آبی اجرای این پروژه، عقلانی نیست

تیرماه امســـال بود که اســـتاندار در بازدید از محل ساخت پتروشیمی بر ساخت این واحد صنعتـــی تأکید کرد و خبر قطعی شدن احداث طرح و پیگیری حل مشکلات آن را، بـــه ملایری‌هـــا داد؛ طرحی که حتی تملـــک زمین آن و به گفتـــه نماینده ملایر، تمام کارهای آن نیز انجام شده است.

اما هفته گذشته محمدناصر نیکبخت در شـــورای اداری اســـتان که با حضور رئیس مجلس برگزار شـــد، از منحل شدن ساخت پتروشـــیمی در ملایر خبر داد؛ مسأله‌ای که با توجه به تأکید وی در گذشته، جای تأمل دارد.

این خبر در حالی منعکس شد که بارها با توجه به مشـــکل کم‌آبی در شهرســـتان و حتی کشـــور درخصـــوص احداث طرح صحبت‌هایی شـــنیده می‌شـــد؛ اما استاندار در ســـفر به ملایر و بازدید از محل احداث پتروشـــیمی تأکید کرده بـــود: «می‌خواهم این واحد در این مکان اســـتقرار یابد؛ زیرا ســـرمایه‌گذار با ورود به این بخش هزاران شـــغل ایجاد می‌کند و ایـــن موضوع برای استان از اهمیت بالایی برخوردار است.»

وی در همـــان زمان خواســـتار پیگیری مشکلات محیط‌زیستی (درخصوص خطر نزدیکی پتروشـــیمی با منطقه مسکونی) و همکاری محیط‌زیســـت و مسئولان شد تا با حفظ محیط‌زیســـت، مشکلات مطرح شده حل و فصل و پتروشیمی احداث شود.

ضمن اینکه آبان‌ماه امســـال نیز تســـنیم بـــه نقل از فرماندار ملایـــر از آغاز عملیات اجرای پتروشـــیمی ملایر در ســـال‌جاری خبـــر داده بود و اینکه «این پتروشـــیمی با ســـرمایه‌گذاری ۲۰۰ میلیـــارد تومانی برای ۳۹۵ نفر اشتغالزایی دارد و یکی از طرح‌های مهم شهرستان محسوب می‌شود که امسال عملیات اجرایی این پروژه با حضور یکی از مسئولان کشوری آغاز می‌شود.»

اما احداث پتروشـــیمی و ساخت آن از مصوبات ســـفر سوم ریاســـت جمهوری و هیأت دولت دهم به استان است و آذرماه سال ۹۱ بود که ایرنا به نقل از حسن خیریان‌پور، فرماندار وقت ملایر از آغاز عملیات اجرایی طرح بزرگ پتروشیمی ملایر با هزار و ۹۵۰ میلیارد ریال ســـرمایه‌گذاری ارزی و ریالی در این شهرســـتان خبـــر داد؛ طرحی که از مصوبات ســـفر سوم ریاســـت جمهوری و هیأت دولت به اســـتان بود و برای ۴۷۵ نفر اشتغالزایی مستقیم ایجاد می‌کرد.

بهمن‌ماه همان ســـال هم فرماندار وقت، ایجاد پتروشیمی ملایر، ساخت برج یاقوت و... را از برنامه‌هـــا و طرح‌های در دســـت اجرای شهرستان در آینده نزدیک برشمرده بود؛ در حالی که اســـتاندار وقت در همان زمان در نشســـت با بسیج دانشجویی گفته بود: در تعریف صنعت باید نیازسنجی شود و بســـیاری از مسائل را باید در نظر گرفت. پتروشیمی، اشـــتغال زیادی به دنبال ندارد؛ زیرا ۲ هـــزار میلیارد تومان ســـرمایه برای ایجاد ۲۰۰ شـــغل لازم دارد. البته به عنوان صنعت مادر مؤثر است؛ اما در صنایع مرتبط با کشاورزی در استان همدان بسیار می‌توان کار کرد ضمن اینکه پیگیر اشـــتغال خانگی نیز هستیم.

آذرماه سال ۹۲ هم احمد آریایی‌نژاد در سومین نشست هم‌اندیشی اتاق فکر جوانان با نمایندگان اســـتان اظهار کرده بود: «مردم باید بدانند ملاک و شاخص نماینده برتر این نیســـت که کارخانه راه بیندازد و به سلامتی افراد فکر نکند. در حال حاضر ۲ پتروشیمی در همـــدان داریم که هر ۲ نیاز به آب دارند و باید بدانیم که صنعـــت و طبیعت باید با یکدیگر هماهنگی داشته باشد و صنعت را نباید فدای سلامت کنیم.»

اما موضوع مهم در این پروژه، آب مورد نیاز این واحد بود؛ زیرا احداث پتروشیمی از جمله طرح‌هایی اســـت که به آب فراوان نیاز دارد و با شـــرایط حال حاضر، کشور و حتی شهرستان و روستاهای آن که با مشکل جدی کم‌آبی مواجه است، مسأله آبرسانی آن یکی از مسائل قابل توجه بود و نیاز به حل مشکل آب شهرستان داشت.

علی‌نعمت چهاردولی، نماینده مجلس هم در شـــورای برنامه‌ریزی شهرستان با حضور اســـتاندار با اشـــاره به اینکه طرح شـــبکه آب‌وفاضلاب ملایر از ســـال ۷۲ آغاز شـــده و تا ســـال ۹۲ نیز ادامه داشته، گفته است: اگر طرح شبکه آب‌وفاضلاب راه‌انـــدازی شـــود، می‌تواند بخشـــی از مشـــکل کم‌آبی واحدهای تولیدی به‌ویژه پتروشیمی ملایر را حل کند.

> مشکل پتروشیمی ملایر کمبود آب است، در این شرایط اقتصادی و با وجود معضل کم‌آبی و وضعیت آب‌های زیرزمینی، اجرای این پروژه عقلانی نیست

احمد آریایی‌نژاد دیگر نماینده مجلس هـــم بارها این موضـــوع را مطرح کرد که با شـــرایط کم‌آبی می‌توان هزینه این طرح را در دیگر ظرفیت‌های شهرســـتان مانند سیلیس انجام داد و اشتغالزایی ایجاد کرد؛ زیرا پتروشـــیمی نیاز بـــه آب فراوان دارد و در حال حاضر برای شهرستان به‌صرفه نیست.

### تغییر کاربری طرح پتروشیمی

اما سؤالی که مطرح است اینکه با شفاف بودن مشـــکل کم‌آبی که چندین سال است بـــا آن مواجه‌ایم و آگاهـــی از ناتمام بودن پروژه‌های مربوط به حل مشـــکل آب مانند سد کلان و... چرا همچنان خبر احداث آن داده می‌شد؟

سؤالی که سرانجام استاندار هفته گذشته در شـــورای اداری بـــا خبر لغو ســـاخت پتروشـــیمی به آن جواب داد و ابهاماتی را که با ســـاختن این طرح (با وجود مشـــکل کم‌آبـــی) به وجود می‌آمـــد را از بین برد و حالا نمایندگان ملایر خبر از تغییر کاربری آن می‌دهند.

نماینـــده مـــردم ملایـــر در مجلس در گفت‌وگو با تســـنیم با اشـــاره به مشـــکل پیش‌روی احداث پتروشـــیمی ملایر گفت: چند وقت اســـت به دنبـــال زمینی که آب کافی برای پتروشـــیمی داشته باشد، هستیم؛ زیرا پتروشیمی حداقل ۵۰ لیتر در ثانیه آب نیاز دارد.

به گفتـــه چهاردولی حـــدود ۲ تا ۳ ماه به دنبال مکانی بـــرای تأمین این مقدار آب بوده‌ایـــم اما اگر نتوانیم آب را فراهم کنیم و طرح پتروشیمی با این مدل پیش نرود ممکن است این طرح تغییر کاربری پیدا کند.

وی با تأکید بر اینکه مشکل پتروشیمی ملایر تنهـــا کمبود آب اســـت، اضافه کرد: در این شـــرایط اقتصادی و با وجود معضل کم‌آبـــی و وضعیـــت آب‌هـــای زیرزمینی، اجرای این پروژه عقلانی نیســـت و ممکن است کشاورزی ما حتی در معرض خطر و نابودی قرار گیرد.

چهاردولی با اشـــاره به اینکـــه در بحث پتروشـــیمی شهرســـتان بزرگترین هدفمان اشتغالزایی جوانان است، گفت: با سفر معاون اول رئیس جمهور و افتتاح فاز جدید شرکت بافتسان، حدود ۳۰۰ تا ۴۰۰ نفر اشتغالزایی در شهرستان انجام شد که شاید به جرأت بتوان گفت به همان اندازه پتروشـــیمی به اشتغال شهرستان کمک کرده است.

وی با بیان اینکه اگر مشـــکل آب وجود نداشـــت، تمام کارهای این پـــروژه انجام و حتـــی زمین نیز تملک شـــده بود، تأکید کـــرد: حتی به همین دلیل به کمک فرماندار شهرستان و بخشـــدار به دنبال زمین جدید برای ایجاد پتروشیمی بودیم.

دیگر نماینده ملایـــر در مجلس هم در گفت‌وگو با همدان‌پیام با بیان اینکه باید در ایجاد پروژه‌ها ابتدا زیرســـاخت‌ها را آماده کنیم و بـــه آمایش ســـرزمینی توجه کنیم، اظهار کـــرد: معتقدم ملایـــر توانمندی‌های زیادی دارد؛ اما یادمان باشـــد برخی صنایع بایـــد کنار دریـــا و آب فراوان باشـــد. ما با مشـــکل جدی آب روبه‌رو هســـتیم و یقیناً ۲ پتروشـــیمی همدان و ملایر دچار چالش بزرگی می‌شوند.

آریایی‌نـــژاد افزود: اگـــر بتوانند آب این مجموعه‌ها را تأمین کنند، طرح‌های خوبی هســـتند؛ اما اگر این مهم میســـر نشـــود، ســـاختمان فیزیکی منهـــای آب نمی‌توانیم ایجاد کنیم و مشکل ایجاد می‌شود.

بـــه گفتـــه وی، با ایـــن شـــرایط باید سرمایه‌گذاری در قسمت‌هایی که توانمندی وجود دارد، انجام شود، مانند سیلیس ملایر که در حال حاضر به مشـــهد می‌رود؛ ضمن اینکه طرح‌هایی داریم که بهتر از پتروشیمی می‌تواند جایگزین شود، اما زمانی که قطعی شد، اعلام می‌شود.

آریایی‌نژاد بیان کرد: باید واقع‌بین باشیم و توانمندی‌هـــا را ببینیم. بی‌شـــک این حق مردم ملایـــر و جوانان اســـت که صاحب اشتغال باشـــند؛ اما از مســـیر خودش باید برویم و مشـــاغل خاص شهرستان را ایجاد کنیم؛ مانند گردشگری و کشاورزی، مبل و منبت صنایع دستی و... .

به گفته وی، اگر وضعیت آب بهتر شود و مدیریت منابع آب داشـــته باشیم، صنایع وابســـته‌ای که شـــرایط آن در منطقه فراهم است مانند صنایع سیلیس، کریستال، چینی و... و داشـــتن زمینه مناسب مانند اوقاف در شهرستان بسیار کمک‌کننده است که بدون نیاز به بانک‌ها می‌تواند سرمایه‌گذاری کند.

آریایی‌نژاد اظهار کرد: اگر با همکاری هم دســـت به دســـت هم دهیم، اوقاف می‌تواند سرمایه‌گذار و درآمدزا باشد؛ اما درایجاد اشتغال باید دقت کرد تا نیاز ایران را از خارج برطرف کند و شغل‌های اشباع شده را ایجاد نکنیم.

بدین ترتیب شاید باید خوشحال بود که کلنگ این طرح تنها بـــه زمین خورد اما به سرانجام نرســـید؛ طرحی که می‌توانست با هزینه‌ای بسیار گزاف در شهرستان احداث شـــود و نهایتاً مانند بسیاری از شرکت‌ها و کارخانه‌های احداث شده به دلیل مشکلاتی همچون نبود آب با شکســـت مواجه شود، خیلـــی زودتـــر متوقف شـــد و نوید ایجاد طرح‌هایی با کارشناســـی‌های بیشـــتر را به شهرستان داد.

مادستان

## پست برق سید شهاب تویسرکان افتتاح شد

تویسرکان- خبرنگار همدان‌پیام: پست عمومی برق روستای سید شهاب شهرستان تویسرکان افتتاح شد.

مدیر توزیع برق شهرستان تویسرکان در حاشیه این مراسم گفت: شبکه برق روستای سید شهاب با ۳۰۰ مترمربع شبکه فشار متوسط به همراه یک دســـتگاه پست هوایی ۱۰۰ کیلوولت و اعتبار هزار میلیون ریال به بهره‌برداری رسید.

رضا جلیلوند از بهره‌برداری توســـعه شبکه روستایی در شهرستان به میزان ۳ کیلومترمربع و بهســـازی ۱۰ دستگاه پست هوایی عمومی روستایی با اعتبار هزار و ۵۰۰ میلیون ریال خبر داد.

همچنین کلنگ خانه بهداشت ۲ روستای سید شهاب و شهرستانه هم توسط فرماندار تویسرکان به زمین زده شد.

مدیر شبکه بهداشت و درمان تویسرکان در این باره بیان کرد: این ۲ خانه بهداشـــت هر کدام با ۹۶ متر زیربنا و ۹۰ میلیون تومان اعتبار ساخته می‌شوند.

حسن حســـین‌زاده افزود: خانه بهداشت روستای سید شهاب که جمعیـــت ۳ هزار و ۵۰۴ نفر در قالـــب ۹۵۱ خانوار را دارد و تعداد ۳ روستا که ۶۵۷ نفر جمعیت دارند را تحت‌پوشش قرار می‌دهد.

وی در خصوص خانه بهداشت روستای شهرستانه گفت: این خانه بهداشت نیز با ۹۰ میلیون تومان اعتبار و ۹۶ متر زیربنا ساخته می‌شود که جمعیت ۷۴۹ نفر در قالب ۲۲۵ خانوار را پوشش می‌دهد.

## افتتاح ۲۳ طرح عمرانی در جوکار

ملایر- خبرنگار همدان‌پیام: در سومین روز از دهه فجر، ۲۳ طرح عمرانـــی با اعتبـــار ۴۲ میلیارد و ۳۳۷ میلیون ریـــال با حضور معاون سیاســـی امنیتی فرماندار ملایر، بخشدار جوکار و جمعی از مسئولان این شهرستان به بهره‌برداری رسید.

ســـاماندهی گلزار شهدای روســـتای کندهلان با اعتبار ۳۷ میلیون ریال، کلنگ‌زنی طرح گازرسانی به روستای قدیمی با اعتبار ۲ میلیارد و ۴۴۵ میلیون در این روز انجام شد.

همچنین افتتاح روکش آسفالت ورودی و دیوار آرامستان و جدول گذاری هزار و ۲۰۰ متر در روستای کمری با اعتبار ۹۷۰ میلیون ریال و ۱۴ طـــرح دهیاری‌ها با اعتبار ۶ میلیارد و ۹۳۸ میلیون ریال به طور همزمان افتتاح شد.

طرح استانداردســـازی سیستم گرمایشی ۵ مدرسه بخش جوکار با اعتباری بالغ بر یک میلیارد و ۵۵۶ میلیون ریال و ساختمان اداری آب و فاضلاب شـــهر ازندریان با یک میلیارد و ۴۵۰ میلیون ریال امروز به بهره‌برداری رسید.

در ادامه ۵۰ واحد مسکن مهر نیز با اعتبار ۶ میلیارد و ۲۵۰ میلیون ریال در روستاهای بخش جوکار تحویل متقاضیان شد و در ادامه نیز ۱۲ واحد مسکونی در بخش جوکار با اعتبار ۳ میلیارد و ۱۵۰ میلیون ریال تحویل مددجویان کمیته امداد این بخش شد.

در پایان نیز افتتاح روکش آسفالت محور جوکار- همدان با اعتبار ۱۲ میلیارد و ۵۰۰ میلیون ریال و روکش آسفالت محور علی‌آباد دمق با ۷ میلیارد و ۴۱ میلیون ریال افتتاح شد.

## بخشدار مرکزی تویسرکان منصوب شد

تویسرکان- خبرنگار همدان‌پیام: در جلسه شورای اداری شهرستان تویسرکان، حسین قمری، بخشدار مرکزی تودیع و سعدی عبدلی به عنوان بخشدار جدید معرفی شد.

فرماندار تویسرکان در این مراســـم با اشاره به خدمات دولت در اجرای طرح یارانه ســـلامت گفت: فقط در اســـتان همدان در ۹ ماهه ابتدای سال دولت ۱۰۰ میلیارد تومان یارانه سلامت به مردم پرداخت کرده است.

سید مهرداد موســـوی خطاب به خبرنگاران افزود: دولت تدبیر و امید دولتی نیســـت که شـــعار بدهد و از خود تعریف کند و نیازی به تمجید ندارد اما رســـالت انعکاس اخبـــار و خدمات دولت به عهده رسانه‌ها بخصوص خبرنگاران است که مردم را دلگرم کنند و مانع از بدبینی آنها نسبت به دولت باشند.

وی به بحران کم‌آبی در کشور اشاره کرد و گفت: کشور ما کشوری خشـــک و کم‌آب است، بنابراین باید در مصرف بهینه آب تدابیر لازم اندیشیده شود و فرهنگ درست مصرف کردن در جامعه نهادینه شود.

فرماندار خطاب به رؤســـای ادارات گفـــت: در جذب اعتبارات اختصاص داده شـــده به ادارات دقت‌نظر داشته باشید و تا حد ممکن هزینه‌ها را کاهش دهید.

## کشف مواد مخدر در معده قاچاقچی

تویســـرکان- خبرنگار همدان‌پیام: ۳۰۰ گرم تریاک از شـــکم یک قاچاقچی موادمخدر در تویسرکان کشف شد.

فرمانده انتظامی شهرستان تویســـرکان در تشریح این خبر گفت: با اعـــلام منابع و مخبرین مبنی بر جابجایی مـــواد مخدر و ورود آن به شهرســـتان تویسرکان، شـــخصی که ۳۰۰ گرم تریاک را بلعیده بود دستگیر شد.

قاسم قربانی افزود: عوامل پلیس مبارزه با مواد مخدر این شهرستان پس از کســـب این خبر و نیابت قضایی زمان ورود فرد قاچاقچی به شهرستان، وی را در منزل خود دستگیر کرده و به پلیس مبارزه با مواد مخدر منتقل کردند. به گفته وی، بنا بر دستور قضایی متهم به مدت ۴۸ ساعت در اختیار پلیس قرار داده شد و تعداد ۳۰ بسته تریاک به وزن ۳۰۰ گرم که به صورت آب‌بندی در داخل معده متهم وجود داشـــت، کشف و ضبط شد.

نماینده ولی فقیه در استان و امام جمعه همدان:

## امروز جبهه اقتصادی بیشترین حمله را از سمت دشمن دارد

نماینـــده ولی فقیه در اســـتان و امام جمعه همدان با اشـــاره به خبرهای گوناگون پیرامون مشکلات نظام بانکی این روزهای کشور، ایستادگی بر شالوده بسیج را از نکات قوت بانک مهراقتصاد عنوان داشـــت و گفت: بررســـی دقیق قوانین بانکی و نظارت بهتر و همچنین اصلاح برخی از قوانین و تطابق بیشـــتر مفاد با شرع مقدس اسلام، شرط اصلی پیشرفت نظام بانکی و جلوگیری از فساد در این سیستم است.

آیت‌ا... غیاث‌الدیـــن طه‌محمدی در جمع مدیران و مســـئولان شعب بانک مهر اقتصاد اســـتان همدان با اشـــاره به شرایط اقتصادی و فرهنگی کشور ضمن تشریح ابعاد گسترده جبهه دشمنان اسلام و کشـــور در حوزه اقتصادی و فرهنگی گفت: امروز جبهه اقتصادی و فرهنگی بیشترین حمله را از سمت دشمن دارد، وظیفه تک‌تک مسئولان حوزه اقتصادی این اســـت که ضمن داشـــتن آگاهی از محیط اطراف، با رفع مشـــکلات مردم به مبارزه با حربه‌های دشـــمن در حوزه اقتصـــاد پرداخته و با برداشـــتن فشـــار اقتصـــادی از دوش مـــردم، جامعه را به ســـمت پیروزی در ایـــن جنگ هدایت کنند.

جعفـــری جوزانی، مدیـــرکل بانک مهر اقتصاد اســـتان همـــدان نیز ضمن تشـــریح نحوه عملکرد ایـــن بانک به ارائه گزارشـــی از عملکرد یکساله این بانک پرداخت و با اشـــاره به بالاترین ضریب نفـــوذ بین بانک‌های اســـتان، اعتماد جلب شـــده از طـــرف مردم را ناشـــی از اجرای بانکداری اسلامی و خدمت صادقانه کارکنان این مجموعه دانست و اضافه کرد: اجرای بانکداری اســـلامی اصلی‌ترین هدف بانک مهر اقتصـــاد و همچنیـــن موجب رضایت مشتریان است.

وی در ادامـــه پیاده‌ســـازی اقتصـــاد مقاومتـــی در چنـــد ســـال اخیـــر را از افتخارات بانـــک مهر اقتصاد عنوان و با اعلام این موضوع که بانک مهر اقتصاد بیشترین تســـهیلات را در قالب اقتصاد مقاومتی بین بانک‌های اســـتان پرداخت کرده است، خاطرنشـــان کرد: حمایت از صنعـــت، کشـــاورزی و فعالیت‌های اقتصـــادی خـــرد و کلان، در راســـتای اشـــتغالزایی و فقرزدایـــی از مهمترین اهداف ما در سال آینده است.

از ابتدای امسال تاکنون

## ۲۱ باغ رستوران و سفره‌خانه در همدان پلمب شد

مسئول بهداشـــت محیط مرکز بهداشـــت شهرســـتان همدان گفت: در راســـتای اجرای طرح مبارزه با دخانیات از ابتدای ســـال جاری تاکنـــون ۲۱ باغ رستوران، سفره‌خانه و قهوه‌خانه به علت عرضه قلیان در شهرستان همدان پلمب شده است. حسین خالقی‌مجد افزود: این اماکن با همکاری اداره نظارت بر اماکن عمومی بازدید شد و ۲۰۷ عدد قلیان نیز از این اماکن جمع‌آوری شده است.

وی در گفت‌وگـــو با ایرنا ادامه داد: این طرح بازرســـی در راستای اجرای قانون جامـــع کنترل و مبـــارزه ملی با دخانیات انجام شده است.

الووو پیام...

ایمیل ـــــ mardomi@hamedanpayam.com
پیامک ـــــ ۱۰۰۰۶۰۶۶

**۳ ســـال پیش بود که تمام کابل‌های تلفن از شهر فیروزان به سمت روستای بره فراخ به سرقت رفت. این روستا تنها ۳ کیلومتر از شهر فیروزان فاصله دارد و با جمعیت ۵۰۰ نفری (۱۳۰ خانوار) فاقد تلفن اســـت در صورتی که پیش از آن ۱۰ سال از این نعمت برخوردار بودیم. لطفاً مسئولان پاسخگو باشند.**

» ۰۹۱۸***۲۶۳۰

**هفته گذشـــته تعدادی از مردم که برای حضور در برنامه فیتیله‌ها بلیت تهیه کرده بودند پس از اینکه نتوانستند وارد سالن شوند برای دریافت وجه پرداختی خود به اداره فرهنگ و ارشاد اسلامی شهرســـتان گلایه کردند. در نتیجه پس از پیگیری‌های مداوم اعلام شـــد افرادی که بلیت تهیه کرده‌اند و موفق به شـــرکت در برنامه نشده‌اند به این اداره مراجعه کنند که پس از تهیه لیست نهایی، وجوه پرداخت خواهد شد.**

» یک شهروند

خبر

مدیر کل سیاسی و انتخابات استانداری:

## پیروزی انقلاب اسلامی صرف فعل توانستن بود

جشن پیروزی سی‌وششمین سالگرد انقلاب شکوهمند اسلامی ایران روز گذشـــته با حضور مردم و مسئولان در شهر برزول برگزار شد.

مدیرکل سیاســـی و انتخابات استانداری همدان به عنوان سخنران ویژه مراســـم از علت و ضرورت‌های این انقلاب ســـخن گفت و از آن به عنوان یک انقلاب عدالتخواه دین‌مدار و ظلم‌ستیز نام برد که به عنوان شاخص و معیار شناخت آن در دنیا معرفی شده است.

ابوالقاسم الماســـی، از جمله ویژگی‌های انقلاب اسلامی ایران را اســـتقامت مردمان آن دانست که سال‌هاســـت همچنان تحولات آن موضوع تألیف‌های متعدد کتاب‌ها، مقالات و ســـخنرانی سیاســـیون، جامعه‌شناسان، صاحبنظران و دین‌شناسان پس از ۳۶ سال است.

فرماندار نهاوند نیز از رشادت‌ها و ایثار مردمان دیار برزول سخن گفـــت و اینکه این مردم در صحنه‌های مختلف شـــکل‌گیری انقلاب نقش مهمی را به همراه جوانان به خون آغشته خود ایفا کرده‌اند.

امامعلی عبدالملکی، مبارزات مردم برزول به گواه اســـنادی که از زمان ساواک موجود است را مشخص و اثبات شده دانست.

امام جمعه نهاوند نیز در ادامه از نقشه‌های شوم دشمنان این انقلاب در طول ۳۶ ســـال عمر پر برکت این نظام برای براندازی آن گفت که هر بار هم با شکست مواجه شده است.

حجت‌الاسلام عباســـعلی مغیثی‌نیا جنگ امروز و نقشه دشمن را جنگ نرم دانست و اینکه می‌خواهند با تضعیف معنویت و دین، مردم را از آرمان‌هایشان و پای‌بندی به آنها دور کنند.

## افتتاح ٤ طرح عمرانی در رزن

در چهارمین روز از دهه فجر با حضور فرماندار و مســـئولان شهرستان رزن، ٤ طرح عمرانی در شهرستان به بهره‌برداری رسید.

بر این اســـاس نخست طرح آموزشـــگاه قالیبافی کمیته امداد امام خمینی(ره) در شهر رزن افتتاح شد؛ این آموزشگاه قالیبافی به منظور مهارت‌آموزی در سطح فرش‌بافی به مددجویان تحت پوشش کمیته امداد در مدت ۳ ماه آموزش تا اردیبهشـــت‌ماه سال ۹٤ با اشتغال ۱۵ نفر کارآموز و تضمین خرید محصـــولات این بافنده‌ها فعالیت خود را آغاز کرد.

مدیر کمیته امداد امام خمینی(ره) شهرســـتان رزن در حاشیه این مراسم با ارائه گزارش عملکرد این نهاد در راستای ایجاد اشتغال برای مددجویان تحت پوشش این کمیته گفت: در مجموع بیش از ٤۵۰ نفر متقاضی اشـــتغال با ۳۵ میلیارد ریال طرح توجیهی در ۹ ماه امسال به کمیته امداد مراجعه کرده‌اند که با معرفی به بانک‌های عامل ۱۵ میلیارد ریال از اعتبارات مصوب کمیته امداد امام خمینی(ره) شهرستان رزن به این طرح‌ها در قالب تسهیلات بانکی با نرخ کارمزد پایین اختصاص داده شده اســـت. همچنین ۵ میلیارد ریال دیگر نیز از محل اعتبارات داخلی کمیته امداد برای این طرح‌های اشتغالی هزینه شده است.

دومین طرح عمرانی بهره‌برداری شـــده در این روز طرح بهسازی روستای قادرخلج با اعتبار هزینه شده ٤۱۸ میلیون تومان بود که شامل آسفالت معابر، جوی و جدول‌گذاری و بهسازی محیط روستاست.

در گام سوم هم افتتاح نمادین همزمان سیستم گرمایشی مدارس در بخش سردرود در دستور کار کمیته عمرانی ستاد دهه فجر و مسئولان شهرســـتان قرار گرفت که به طور نمادین با حضور مدیران شهرستان در مدرسه‌ای در روستای چورمق به بهره‌برداری رسید.

براســـاس مصوبه استانداردسازی و اصلاح سیستم‌های گرمایشی مدارس در بخش ســـردرود در مجمـــوع ٤۳ کلاس درس با فضای آموزشـــی ۳ هـــزار و ٦٦ مترمربع و اعتبار ۲ میلیارد ریال به سیســـتم گرمایشی استاندارد مرکزی مجهز شدند.

آخرین طرح عمرانی بهره‌برداری شده افتتاح ۲ واحد منزل مددجویی در روستای خوروندہ بود که توسط کمیته امداد امام خمینی(ره) با مبلغ هزینه‌کـــرد ۱۷۰ میلیون ریال به ازای هـــر واحد و زیربنای مجموع ۱۰۰ مترمربع برای ۲ خانوار تحت پوشش این کمیته احداث شده است.

پیام تاریخ، تمدن و فرهنگ مادستان
The Message Of Madestan's History & Civilization & Culture
روزنامه همدان پیام
۴
پنجشنبه ● ۱۶ بهمن‌ماه ۱۳۹۳ ● شماره ۲۲۸۲

# ایران و جهان

siasat@hamedanpayam.com

دولت

## احکام هیأت تخلفات اداری ابهام ندارد

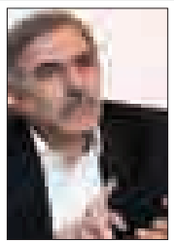

معاون کل نهاد ریاست جمهوری تأکید کرد: ابهامی در احکام اعضای هیأت‌های رسیدگی به تخلفات اداری نهاد ریاست جمهوری وجود ندارد.
به گزارش ایلنا، مرتضی بانک در جلسه معاونان اداری و مالی وزارتخانه‌ها در جلسه شورای هماهنگی معاونت‌های تحول اداری و پشتیبانی وزارتخانه‌های و دستگاه‌های مستقل اظهار کرد: کلیه احکام اعضای هیأت‌های رسیدگی به تخلفات اداری نهاد ریاست جمهوری براساس قوانین و مقررات صادر شده و فعالیت هیأت‌ها دقیقاً منطبق بر قانون انجام می‌گیرد و هیچ‌گونه ابهامی در این زمینه نمی‌باشد.

پارلمان

## صدور مجوز امر به معروف توسط وزارت کشور

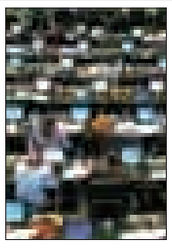

نمایندگان مجلس شورای اسلامی وزارت کشور را مجاز به صدور مجوز برای سازمان‌های مردم‌نهاد در حوزه امر به معروف و نهی از منکر کردند.
به گزارش ایسنا، نمایندگان در نشست علنی روز ۱۵ بهمن‌ماه مجلس، در جریان بررسی طرح حمایت از آمران به معروف و ناهیان از منکر اعاده شده از شورای نگهبان، با اصلاح ماده ۱۶ این طرح با ۱۵۷ رأی موافق، ۹ رأی مخالف و ۸ رأی ممتنع از مجموع ۲۰۸ نماینده حاضر در صحن موافقت کردند که براساس آن وزارت کشور مجاز به صدور مجوز برای سازمان‌های مردم‌نهاد در حوزه امر به معروف و نهی از منکر شد.

خبر

## احمدی‌نژاد تجدید پیمان کرد

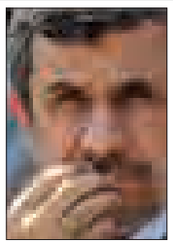

رئیس جمهور سابق کشورمان ظهر دیروز با حضور در حرم مطهر امام خمینی(ره) با آرمان‌های امام‌راحل(ره) تجدید پیمان کرد.
به گزارش تسنیم، محمود احمدی‌نژاد با حضور در مرقد مطهر امام خمینی(ره) با آرمان‌های امام راحل(ره) تجدید پیمان کرد.
مرتضی تمدن، شمس‌الدین حسینی، حجت‌الاسلام میرتاج‌الدینی و شیخ‌الاسلام، احمدی‌نژاد را در این مراسم همراهی می‌کردند.

خبر

## رحیمی قصد ندارد اسامی نمایندگان مجلس را بگوید

موکلم قصد ندارد اسامی آن دسته از نمایندگانی را که از او پول گرفتند، اعلام کند.
محمدرضا نادری، وکیل محمدرضا رحیمی در پاسخ به ایرنا مبنی بر اینکه آیا محمدرضا رحیمی قصد ندارد اسامی نمایندگانی که از او پول گرفته‌اند را اعلام کند، افزود: اعلام نام این افراد ضرورتی ندارد.
وی همچنین در پاسخ به این سؤال که آیا ابلاغیه‌ای برای اجرای حکم رحیمی صادر شده یا نه؟، گفت: این موضوع اکنون در حال تشریفات اداری است و هنوز ابلاغیه‌ای برای ما نیامده است.
معاون اول دولت دهم به تازگی در نامه‌ای فاش کرد که ۱۷۰ نماینده مجلس هشتم از وی برای شرکت در انتخابات مجلس نهم پول گرفته‌اند.
پرونده محمدرضا رحیمی اواخر اسفندماه سال گذشته (۱۳۹۲) با صدور کیفرخواست به دادگاه کیفری استان تهران ارسال شد.
این پرونده در مرحله بدوی به شعبه ۷۶ دادگاه کیفری استان تهران به ریاست قاضی سیامک مدیرخراسانی ارجاع و به صورت غیرعلنی به اتهامات این متهم رسیدگی و حکم او مبنی بر ۱۵ سال حبس و حدود ٤ میلیارد تومان رد مال و جزای نقدی صادر شد.
۱۲ مهرماه سال‌جاری، رحیمی با ارائه لایحه اعتراضی به حکم دادگاه اعتراض کرد و پرونده برای رسیدگی در مرجع تجدید نظر به دیوان عالی کشور ارسال شد که دیوان عالی کشور نیز بعد از رسیدگی، بخش عمده‌ای از حکم بدوی را تأیید و رحیمی را به انفصال دائم از خدمات دولتی، ۵ سال حبس و حدود ۵ میلیارد تومان رد مال و جزای نقدی محکوم کرد. سخنگوی دستگاه قضا چهارشنبه هفته گذشته در یک نشست خبری فوق‌العاده با اصحاب رسانه اعلام کرد که پرونده محمدرضا رحیمی از مهرماه سال ۸۸ آغاز شده است.
حجت الاسلام والمسلمین غلامحسین محسنی اژه‌ای در مورد زمان اجرای این حکم گفت: حکم وقتی قطعی شد، اجرا می‌شود و اکنون در تشریفات اداری است.
به گفته وی، پرونده رحیمی در سال ۸۹ ثبت کیفری شد و در نیمه نخست سال ۹۰ بازپرس به طور رسمی تحقیقات خود را از رحیمی آغاز کرد.

رئیس جمهور:

# نیاز به بمب اتم نداریم

رئیس جمهور با تأکید بر اینکه ما نیاز به بمب اتم نداریم، گفت: ملت ما راه پیشرفت و توسعه را با وحدت و اتحاد و یکپارچگی ادامه خواهد داد.
به گزارش ایسنا، حجت‌الاسلام و المسلمین‌حسن روحانی در جمع قشرهای مختلف مردم اصفهان، اظهار کرد: به ما می‌گویند نمی‌خواهیم ایران بمب اتم بسازد و ما می‌گوییم شما که بمب اتم ساخته‌اید چه کرده‌اید؟ شما که به جنایتکاری چون اسرائیل بمب اتم دادید چه کرده‌اید؟
آیا توانستید با بمب‌های اتمی‌تان برای اسرائیل غاصب، غرب و آمریکای خودتان امنیت درست کنید؟
وی خاطر نشان کرد: ما ملتی بزرگ و جوانانی عزیز داریم که با همه فشارها و تحریم‌ها ماهواره جدید را به فضا پرتاب کرد. رئیس جمهور افزود: ما به دانشمندان بزرگمان در حوزه فضا، هسته‌ای، فناوری و بیوتکنولوژی، نانو، آی‌تی و آی‌سی‌تی افتخار می‌کنیم. چون ملت ما راه پیشرفت و توسعه را با وحدت واتحاد و یکپارچگی ادامه خواهد داد. رئیس دولت یازدهم بیان کرد: شما نتوانستید همه مردم خودتان را زیر پوشش بیمه قرار دهید و فقط شعار دادید اما ملت ایران و دولت خادم مردم، تمام ملت را زیر پوشش بیمه درمانی قرار داد.
روحانی اضافه کرد: شما در آمریکا نتوانستید مسأله درمان را حل و فصل کنید. اما ملت بزرگ ایران و دولت یازدهم به نمایندگی از این ملت کاری کرد که ۳۸ درصدی که مردم برای درمان در بیمارستان‌های دولتی پرداخت می‌کردند امروز به طور متوسط فقط ٤ درصد پرداخت می‌کنند. و این نشان می‌دهد که ملت ایران از تحریم و تهدید نمی‌ترسد و راه توسعه و آبادانی کشور را ادامه می‌دهد.

جهانگیری:

# دسترسی به فناوری‌های پیشرفته هوا فضا افتخار ملی است

معاون اول رئیس‌جمهور گفت: دسترسی به فناوری‌های پیشرفته‌ای که در اختیار تعداد کمی از کشورهای جهان قرار دارد، مایه افتخار ملی است و دولت در حمایت از این فناوری اراده جدی دارد.
به گزارش پایگاه اطلاع‌رسانی ریاست جمهوری، اسحاق جهانگیری در جلسه هیأت دولت که به ریاست وی برگزار شد، قدردانی هیأت وزیران از اقدامات ارزنده‌ای که در بخش هوا فضا انجام شده است را اعلام کرد.
همچنین هیأت دولت در نشست روز چهارشنبه خود ضوابط پرداخت پاداش پایان سال ۱۳۹۳ (عیدی) به کارکنان دولت را تعیین کرد.
بر این اساس، دستگاه‌های اجرایی، نیروهای مسلح، نیروی انتظامی، قوه قضاییه و سایر دستگاه‌های اجرایی مشمول قوانین خاص مجازند به کارمندان خود اعم از رسمی، ثابت، پیمانی، خرید خدمت، قراردادی و موقت و اعضای هیأت علمی دانشگاه‌ها و مؤسسات آموزش عالی، تحقیقاتی و قضات که به طور تمام وقت اشتغال به کار دارند، مبلغ ثابت ٦ میلیون و ۳۵ هزار ریال (۶۰۳ هزار و ۵۰۰ تومان ) به نسبت مدت خدمت تمام وقت در سال ۱۳۹۳ به عنوان پاداش آخر سال (عیدی) در بهمن‌ماه سال‌جاری پرداخت کنند.
میزان پرداخت عیدی بازنشستگان، مستمری‌بگیران، حقوق وظیفه از کارافتادگی، حقوق وظیفه وراث مستخدمان متوفای مشمول صندوق‌های بازنشستگی و صندوق معذوریت و از کارافتادگی جهاد کشاورزی و صندوق‌های بازنشستگی نیروهای مسلح و نیروی انتظامی و سایر صندوق‌های بازنشستگی و نیز شهدا و جانبازان از کار افتاده کلی نیز ٦ میلیون و ۳۵ هزار ریال قابل پرداخت است.
در ابتدای جلسه هیأت دولت گزارش وزیر دفاع در مورد پرتاب ماهواره فجر با ماهواره‌بر سفیر فجر ارائه شد که این گزارش شامل توان ملی در خصوص دانش، فناوری و زیرساخت‌های صنعتی و تحقیقاتی مورد نیاز در عرصه فضایی، مأموریت ماهواره فجر، توانمندی‌ها و قابلیت‌های آن بود.

خبر

علوی:

## دولت یازدهم برخاسته از مردم است

وزیر اطلاعات گفت: دولت تدبیر و امید برگرفته از مردم و برخاسته از میان آنهاست.
به گزاش ایرنا، حجت‌الاسلام والمسلمین سید محمود علوی در کاشان در جمع خبرنگاران اظهار کرد: نمایندگان دولت با حضور در شهرستان‌های استان اصفهان به پای سخنان مردم می‌نشینند تا حرف دل آنها را بشنوند و برای مشکلات مردم چاره‌اندیشی کنند.
وی افزود: نمایندگان دولت با انتقال سخنان مردم به هیأت دولت، زمینه خدمتگزاری بهتر به هموطنان را فراهم می‌آورند. علوی گفت: نمایندگان دولت در سفرهای استانی پل ارتباطی بین دولت و مردم هستند و در این سفرها پیام دولت را نیز به مردم شریف کشور می‌رسانند.

## تقاضای تحقیق و تفحص از انتخابات اتاق تعاون، رأی نیاورد

نمایندگان مجلس با تقاضای تحقیق و تفحص از نحوه برگزاری انتخابات هیأت مدیره اتاق تعاون مرکزی ایران در سال ۹۰ مخالفت کردند.
به گزارش تسنیم، نمایندگان مجلس شورای اسلامی در ادامه جلسه علنی پارلمان با درخواست کمیسیون اجتماعی برای تحقیق و تفحص از برگزاری انتخابات هیأت مدیره اتاق تعاون ایران در سال ۹۰ و تحقیق در خصوص نحوه انتصاب دبیرکل اتاق برای ۲ سال و نیم بدون آنکه صلاحیت قانونی وی احراز شده باشد، مخالفت کردند و این تقاضا از دستور مجلس خارج شد.
وکلای ملت با ۸۷ رأی موافق، ٤۹ رأی مخالف و ۱۰ رأی ممتنع از ۱۹۸ نماینده حاضر در جلسه، با انجام این تحقیق و تفحص مخالفت کردند. تحقیق و تفحص از انتخابات سال ۱۳۹۰ اتاق تعاون مرکزی، بررسی دلیل و ریشه‌های حذف نفر نخست انتخابات و جبران نکردن اجحاف صورت گرفته به وی، بررسی وضعیت درآمدها، منابع و چگونگی هزینه‌کردها از نیمه مهر ۱۳۹۰ تاکنون، تحقیق در خصوص نحوه انتصاب دبیرکل اتاق برای ۲ سال و نیم بدون آنکه صلاحیت‌های قانونی وی احراز شده باشد از جمله محورهای این تحقیق و تفحص به شمار می‌رود.

سی و ششمین سالگرد پیروزی انقلاب اسلامی گرامی باد

گلهای سرسبد دوره اول و دوم دبیرستان برهان بهمن‌ماه ۹۳

سیدمحمدرضا ملیح
رتبه اول معدل ۲۰
پایه هفتم یک

مهرشاد مطهری‌نژاد
رتبه دوم معدل ۱۹/۷۹
پایه هفتم یک

محمدایمان صیاد زاده
رتبه سوم معدل ۱۹/۷۱
پایه هفتم یک

محمد گوهری رفعت
رتبه سوم معدل ۱۹/۷۱
پایه هفتم یک

امیرمسعود مرادی
رتبه سوم معدل ۱۹/۷۱
پایه هفتم یک

حسین‌رضا نظری‌زاده
رتبه اول معدل ۲۰
پایه هفتم دو

علی حسنی
رتبه اول معدل ۲۰
پایه هفتم دو

امیرحسین فلاحان
رتبه دوم معدل ۱۹/۴۳
پایه هفتم دو

نیما محمدیاری
رتبه سوم معدل ۱۹/۷۹
پایه هفتم دو

حسام حرمتی
رتبه اول معدل ۲۰
کلاس دوم ریاضی

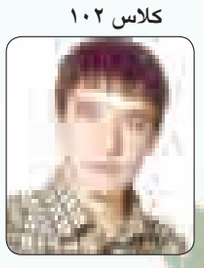
کیارش ناظری
رتبه اول معدل ۲۰
کلاس دوم ریاضی

امیرحسین رضایی
رتبه دوم معدل ۱۹/۸۹
کلاس دوم ریاضی

علیرضا زنگنه
رتبه سوم معدل ۱۹/۵۴
کلاس دوم ریاضی

آریا سیدان
رتبه اول معدل ۲۰
کلاس ۱۰۲

علی ضیایی فر
رتبه دوم معدل ۱۹/۸۲
کلاس ۱۰۲

پارسا کیخسروی
رتبه سوم معدل ۱۹/۶۳
کلاس ۱۰۲

محمدامین زردشتی
رتبه اول معدل ۲۰
کلاس ۱۰۱

پارسا خودیان
رتبه دوم معدل ۱۹/۹۷
کلاس ۱۰۱

محمدمهدی عاشوری
رتبه سوم معدل ۱۹/۹۴
کلاس ۱۰۱

سهیل مهران جلیل
رتبه سوم معدل ۱۹/۹۴
کلاس ۱۰۱

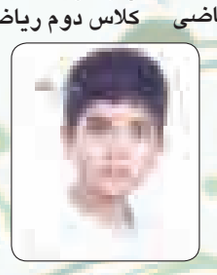
امین خلیلی
رتبه اول معدل ۱۹/۲۴
کلاس دوم تجربی

محمدمهدی زارعی
رتبه دوم معدل ۱۸/۹۴
کلاس دوم تجربی

محسن محمد علیزاده
رتبه سوم معدل ۱۸/۶۳
کلاس دوم تجربی

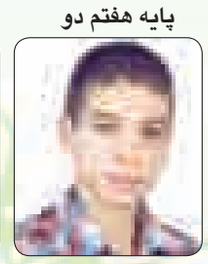
علیرضا نارنج
رتبه اول معدل ۱۹/۹۳
پایه هشتم

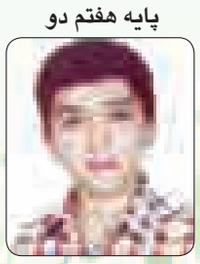
حامد فریدونی
رتبه اول معدل ۱۹/۹۳
پایه هشتم

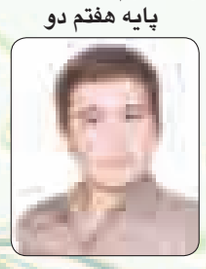
سینا زرین
رتبه دوم معدل ۱۹/۸۶
پایه هشتم

مهدی اسدی زمام
رتبه سوم معدل ۱۹/۴۳
پایه هشتم


## مفقودی

بیمه‌نامه رازی پژو پارس به شماره بیمه‌نامه ۳۱۲۱۰۳۷۷/۹۳/۰۴۵۸۰۰ به شماره پلاک ایران ۱۸ – ۶۴۷س۹۵ به شماره موتور ۱۲۴K۰۳۲۵۱۴۸ به شماره شاسی NAA۰۱CA۰DH۹۱۰۵۶۱ به نام حبیب حبیبی پیوند به شماره شناسنامه ۸ مفقود گردیده و از درجه اعتبار ساقط می‌باشد.

### آگهی حصر وراثت

آقای مجید شفیعی دارای شناسنامه شماره ۵۰۲۰۰۳۲۲۸۱ به شرح دادخواست به کلاسه ۱۱۳/۲۴۳/۹۳ح از این حوزه درخواست گواهی حصر وراثت نموده و چنین توضیح داده که شادروان حسن شفیعی به شناسنامه شماره ۷ در تاریخ ۱۳۹۳/۰۹/۲۵در اقامتگاه دائمی خود بدرود زندگی گفته ورثه آن مرحوم منحصر است به: ۱-مجید شفیعی فرزند حسن به شماره شناسنامه۵۰۲۰۰۳۲۲۸۱ متولد۱۳۷۰ صادره از فامنین ۲-ابوالفضل شفیعی فرزند حسن به شماره شناسنامه۱۸۶۷ متولد۱۳۵۷ صادره از فامنین ۳-داود شفیعی فرزند حسن به شماره شناسنامه۱۵۸۴ متولد۱۳۵۵ صادره از فامنین ۴-حمید شفیعی فرزند حسن به شماره شناسنامه۱۳۵۳ متولد۱۳۵۱ صادره از فامنین ۵-عالیه شفیعی فرزند حسن به شماره شناسنامه۱۵۴۳ متولد۱۳۵۲ صادره از فامنین ۶-عذرا شفیعی فرزند حسن به شماره شناسنامه۱۸۶۸ متولد۱۳۵۸ صادره از فامنین ۷-پروانه شفیعی فرزند حسن به شماره شناسنامه۳۲۰ متولد۱۳۶۷ صادره از فامنین ۸-محبوب شفیعی فرزند حسن به شماره شناسنامه۱۰۴۵۹ متولد۱۳۵۷ صادره از فامنین ۹-فاطمه انصاری فرزند خداقلی به شماره شناسنامه۱۰۴۱۰۲ متولد۱۳۳۳ صادره از همدان همسر متوفی اینک با انجام تشریفات مقدماتی درخواست مزبور را در یک نوبت آگهی می‌نماید تا هر کسی اعتراضی دارد و یا وصیتنامه از متوفی نزد او باشد از تاریخ نشر نخستین آگهی ظرف یک ماه تقدیم دارد والا گواهی صادر خواهد شد.

**قاضی حوزه ۱۱۳ شورای حل اختلاف فامنین**

### آگهی مزایده (مرحله اول)

نظر به اینکه در پرونده‌های ۴۴۵/۹۳/اجم محکوم علیه محمد زارع فرزند قنبرعلی قیوما از طرف ورثه مرحوم مصطفی قاسملو به اسامی ۱-نیایش و محمدمتین قاسملو محکوم‌اند به پرداخت ۳۱۴ عدد سکه تمام در حق محکوم له زهرا زارع، با توجه به ابلاغ اجرائیه و عدم اقدام محکوم علیه در پرداخت محکوم به، اینک اموال مشروحه ذیل که توسط کارشناس ارزیابی شده است در راستای مواد ۱۱۴، ۱۱۷ و ۱۳۹ قانون اجرای احکام مدنی در محل مجتمع شورای حل اختلاف شهر بهار واقع در خیابان ۱۷ شهریور مورخه ۹۳/۱۲/۱۶ روز شنبه از ساعت ۱۲ الی ۱۳ ظهر از طریق مزایده به فروش می رسد. مزایده از قیمت تعیین شده شروع و از برندگان اموال مزایده ۱۰درصد بهاء فی‌المجلس دریافت و مابقی حداکثر ظرف یک ماه دریافت و در صورت انصراف از خرید ۱۰ درصد پرداختی به نفع دولت ضبط خواهد شد. ضمناً خریداران می توانند قبل از جلسه مزایده از اموال مورد مزایده بازدید نمایند. اموال مورد مزایده: ۱- چهار دانگ ملک مسکونی واقع بهار ابتدای خیابان امام کوچه مسجد باب‌الحوائج با امتیاز آب و برق و گاز به مساحت ۵۹۸ مترمربع جمعاً به مبلغ ۲/۵۸۶/۰۰۰/۰۰۰ ریال و قیمت چهاردانگ از ششدانگ به مبلغ ۱/۷۲۴/۰۰۰/۰۰۰ ریال. ۲- یک قطعه باغ انگور شامل سه بانه و زمین زراعی به مساحت هفت گوهان واقع در بهار جاده صالح‌آباد حد شمال به زمین زراعی حسن قاسملو، حد شرقی به ورثه مرحوم کربلایی یدا... خلوصی حد جنوبی و غربی محدود به زمین زراعی مهدی قاسملو که هم اکنون زمین مودر نظر به علت خشک بودن چاه به صورت دیم می‌باشد با توجه به اینکه زمین مورد نظر به علت خشک شدن چاه آب و غیر قابل دسترسی به آب به صورت دیم می‌باشد و با توجه به موقعیت محلی و همچنین با در نظر گرفتن باغ انگور که به صورت قدیمی می‌باشد در مجموع به میزان ۲۵۰/۰۰۰/۰۰۰ ریال برآورد گردیده است. م الف ۶۰۱۵

**مدیر اجرای احکام مدنی شورای حل اختلاف شهر بهار**

### آگهی حصر وراثت

آقای یدا... اسلامیان دارای شناسنامه شماره ۱۱۱۳۸ به شرح دادخواست به کلاسه ۱۱۵/۶۱۰/۹۳/ح از این حوزه درخواست گواهی حصر وراثت نموده و چنین توضیح داده که شادروان نوابه شیری به شناسنامه شماره ۲-۰۰۳۹۳۳-۴۰۳ در تاریخ ۱۳۹۱/۱۲/۰۵در اقامتگاه دائمی خود بدرود زندگی گفته ورثه آن مرحوم منحصر است به: ۱-یدا... اسلامیان به شماره شناسنامه ۱۱۱۳۸ صادره از کبودراهنگ، پسر متوفیه ۲-فاطمه اسلامیان به شماره شناسنامه ۹۸۴۳ صادره از کبودراهنگ، دختر متوفیه ۳-پروین اسلامیان به شماره شناسنامه ۹۳۸۸ صادره از کبودراهنگ، دختر متوفیه ۴-مریم اسلامیان به شماره شناسنامه ۹۸۴۲ صادره از کبودراهنگ، دختر متوفیه ۵-وحید اسلامیان به شماره شناسنامه۱۴۴۶۱ صادره از کبودراهنگ، پسر متوفیه ۶- آقای سهراب اسلامیان به شماره شناسنامه۴۹۲۴ شوهر متوفیه می‌باشد که به جزء افراد وارث دیگری ندارد. اینک با انجام تشریفات مقدماتی درخواست مزبور را در یک نوبت آگهی می‌نماید تا هر کسی اعتراضی دارد و یا وصیتنامه از متوفی نزد او باشد از تاریخ نشر نخستین آگهی ظرف یک ماه تقدیم دارد والا گواهی صادر خواهد شد. م الف ۵۹۴۷

**قاضی حوزه ۱۱۵ شورای حل اختلاف کبودراهنگ**

### گهی مزایده

در پرونده کلاسه ۹۲۰۷۴۲اجرایی طی رأی صادره از شعبه۱۰ محاکم حقوقی خانواده دادگستری استان همدان
محکوم له: لیلا شعبانی مقتدر
محکوم علیه: آقامعلی شعبانی مقتدر و محمدمهدی و مهدیس و سمیرا همگی شعبانی و منصوره عمه
محکوم به: ۱۰۰ عدد سکه بهار آزادی نیم عشر دولتی: برابر قانون
لذا با توجه به اینکه محکوم علیه نسبت به برائت ذمه خویش اقدامی نکرده است. این اجرا به درخواست (محکوم لها) اقدام به توقیف ۶ دانگ پلاک ثبتی یک فرعی از ۱۶۹۴ اصلی واقع د رهمدان خیابان شهدا، روبروی کوچه ضرابی بن‌بست کمال پلاک ۵۲۷ این پلاک در دو جلد به نام مهدی شعبانی است عرصه ۱۲۰مترمربع در یک باب ساختمان دو طبقه شمالی هر طبقه ۱۰۰مترمربع نما سنگ و ۹ سال ساخت ارزش ۶ دانگ ۲/۰۵۰/۰۰۰/۰۰۰ اعلام گردیده است. و مورد فروش فقط به میزان محکوم به است لذا این اجرا به تاریخ ۱۳۹۳/۱۲/۳ ساعت ۹ تا ۹/۳۰ اقدام به برگزاری مزایده می‌نماید. محل برگزاری مزایده دادگستری کل استان طبقه همکف دفتر مزایده می‌باشد مورد مزایده ۵ روز قبل از مزایده قابل مشاهده است. برنده مزایده کسی است که بالاترین قیمت پیشنهادی را ارائه و ده درصد مبلغ پیشنهادی را فی‌المجلس واریز نماید و جهت الباقی در مهلت قانونی اقدام نموده در غیر این صورت ده درصد به نفع دولت ضبط خواهد شد. م الف ۵۱۸۱

**دادورز اجرای احکام مدنی دادگستری همدان– زائری**

### آگهی مزایده و فروش اموال نوبت اول

در پرونده کلاسه ۹۳۰۳۸۴/اجم محکوم علیهم ورثه ابوالقاسم خاوری‌زاده شامل:۱-حبیبا... ۲- پری هر دو خاوری‌زاده ۳- دختر سادات شریف محکومند به فروش زمین‌های مزروعی دودانگ از شش دانگ پلاک ثبتی ۱۲۶/۱۷۶۴ همچنین سهم مفرز شده مورث در ده کوهان زمین زراعی مشترک با مرحوم عبدالحمید مهری به عنوان محکوم‌به و هزینه دادرسی در حق محکوم‌له یوسف خاوری‌زاده به وکالت محمدرضا جوادی با توجه به ابلاغ اجرائیه و عدم اقدام محکوعلیه در پرداخت محکوم‌به و تقاضای محکوم‌له لذا اموال مشروحه زیر توسط کارشناس ارزیابی شده است طبق مواد ۱۱۴ و ۱۳۹ قانون اجرای احکام مدنی توقیف و از طریق مزایده نوبت اول توسط دایره اجرای احکام مدنی بهار در روز سه‌شنبه مورخ ۱۳۹۳/۱۲/۰۵ از ساعت ۱۲-۱۳ ظهر در دفتر اجرای احکام مدنی دادگستری شهرستان بهار به فروش می‌رسد. مزایده از قیمت تعیین شده شروع و از برندگان ۱۰ درصد بهافی‌المجلس دریافت و مابقی حداکثر ظرف یک ماه دریافت می‌شود و در صورت انصراف از خرید ۱۰ درصد پرداختی به نفع دولت ضبط خواهد شد. اموال مورد مزایده: زمین‌های مزروعی دو دانگ از شش دانگ پلاک ثبتی ۱۲۶/۱۷۶۴ همچنین سهم مفرز شده مورث در ده کوهان زمین زراعی مشترک با مرحوم عبدالمحمد مهری قطعه اول دارای سند عادی در حدود ۵ گوهان زمین به صورت بایر دارای خطوط اصلی آبیاری بارانی می‌باشد و در کنار جاده اصلی به سمت اراضی خیرا... شعبانی می‌باشد به قیمت پایه ۴۹۵/۰۰۰/۰۰۰ ریال قطعه دوم دو دانگ زمین سنددار پلاک ثبتی ۱۴۸۶۲ به متراژ ۹۸۶۹ مترمربع قطعه سوم دو دانگ زمین سنددار پلاک ثبتی ۱۲۶/۱۷۶۴ به شماره ثبت ۱۴۸۶۰ به متراژ ۱۲/۰۲۸ متر مربع قطعه چهارم دو دانگ زمین سنددار پلاک ثبتی ۱۴۸۶۲ به متراژ ۹۸۶۹ مترمربع جمع قیمت پایه املاک مورد مزایده ۳۲۲/۲۱۲/۵۰۰ سی صد و بیست و سه میلیون و دویست و دوازده هزار و پانصد تومان تعیین می گردد. م الف ۶۰۱۶

**مدیر دفتر اجرای احکام مدنی دادگستری شهرستان بهار**

پیام تاریخ، تمدن و فرهنگ مادستان
The Message Of Madestan's History & Civilization & Culture
روزنامه همدان پیام
۵
پنجشنبه ● ۱۶ بهمن‌ماه ۱۳۹۳ ● شماره ۲۲۸۲
مادستان
madestan@hamedanpayam.com

## سطح گلخانه‌های همدان به ۲۵۱ هزار مترمربع رسید

با بهره‌برداری از گلخانه توت‌فرنگی در دهه فجر، سطح گلخانه‌های شهرستان همدان به ۲۵۱ هزار مترمربع رسید.

رئیس جهاد کشاورزی شهرستان همدان در آیین افتتاح گلخانه توت‌فرنگی در مریانج همدان گفت: کل واحدهای گلخانه ای موجود و در حال ساخت شهرستان همدان ۷۹ واحد است که پیش‌بینی می‌شود سالانه ۹ هزار و ۵۰ تن محصول داشته باشند.

به گزارش ایرنا، جواد رشیدی اضافه کرد: محصول این گلخانه‌ها سبزی و صیفی، نهال، گلدان، گل‌های شاخه بریده و بوته‌های فصلی و نشایی است.

وی گفت: این گلخانه‌ها ۸۶ هزار و ۹۰۰ عدد گلدان آپارتمانی، ٦ هزار و ۱۰ اصله درختچه و ٦ میلیون و ۱۰۹ هزار بوته نشایی و فصلی تولید می‌کنند.

رشیدی ادامه داد: همچنین ۲ گلخانه تولید نهال در شهرستان همدان با ۹ هزار مترمربع، ۵ هزار اصله درخت اصیل برای کشاورزی تولید می‌کنند.

به گفته وی با افتتاح این گلخانه تعداد گلخانه‌های کشت هیدروپونیک (آبکشت و بدون خاک) به ۷ گلخانه رسیده است.

رشیدی اظهار کرد: گلخانه توت‌فرنگی در ۳ هزار و ٦۲ مترمربع با ۲ میلیارد و ۳٦۰ میلیون ریال اعتبار احداث شده که ٤۳۰ میلیون ریال آن آورده شخصی بوده است.

وی با بیان اینکه این طرح برای ۵ نفر اشتغالزایی ایجاد کرده است گفت: این گلخانه با ۳۳ هزار بوته، پیش‌بینی می‌شود سالانه ۲۰ تن محصول داشته باشد.

خبر

## همایش ملی علوم و تکنولوژی‌های نوین زیستی برگزار شد

دومین همایش ملی علوم و تکنولوژی‌های نوین زیستی با حضور محققان، پژوهشگران و اساتید علوم زیستی و کشاورزی در دانشگاه ملایر برگزار شد.

به گزارش ایرنا، دبیر علمی همایش ملی علوم و تکنولوژی‌های نوین زیستی در آیین گشایش این همایش گفت: پس از فراخوان، ۱۵۰ مقاله از سراسر کشور به دبیرخانه این همایش ارسال شد که از این تعداد، ۱۰۰ مقاله پذیرش شدند.

آرش بابایی توجه به پژوهشی بودن کار و پوشش دادن عنوان تکنولوژی‌های نوین را عامل مهمی در انتخاب و پذیرش ۱۰۰ مقاله دانست و افزود: این موضوع برای دبیرخانه همایش اهمیت زیادی دارد.

وی زیست‌شناسی سلولی مولکولی میکروبیولوژی، ژنتیک، بیوشیمی و بیوفیزیک، ایمن‌شناسی و بیوانفورماتیک، بیوتکنولوژی و نانوبیوتکنولوژی، فیزیولوژی جانوری و گیاهی، زیست‌شناسی تکوینی و سیستماتیک جانوری و گیاهی را از محورهای این همایش ملی برشمرد.

بابایی ادامه داد: از تعداد مقاله‌های پذیرفته شده، ۸۲ مقاله به صورت پوستر و ۱۸ مقاله به صورت شفاهی در این همایش ارائه شدند و در حاشیه کنفرانس نیز کارگاه نظری تکنولوژی نوین اپی ژنتیک توسط «علی فرازمند» و «وحیده حسن‌زاده» از اساتید و اعضای هیأت علمی دانشگاه تهران برگزار شد.

وی یادآور شد: نخستین همایش ملی علوم ۲ سال گذشته در دانشگاه ملایر برگزار شد که دومین همایش بسیار پربارتر و پرثمرتر از همایش نخست است و امیدواریم این همایش بتواند راهکارهای کاربردی و عملی لازم بر سر راه این علوم را ارائه دهد.

همچنین پرویز صبور از مرکز تحقیقات غذایی GUELPH کشور کانادا از میهمانان ویژه این همایش بود که مقاله و نتایج تحقیقات خود با موضوع استفاده از باکتریوفاژها در مبارزه طبیعی با باکتری‌ها را ارائه کرد.

## برگزاری ۱۸ دوره آموزشی برای مددجویان اسدآبادی

۱۸ دوره آموزشی برای مددجویان کمیته امداد امام(ره) اسدآباد برگزار شد.

مدیر کمیته امداد اسدآباد در مراسم اختتامیه آموزشگاه‌های قالیبافی روستای ملحمدره گفت: در این آموزش‌ها با شرکت ۳۵۰ نفر، مبلغ ۹۰ میلیون تومان اعتبار هزینه شده است.

به گزارش فارس، محمد نوشادی‌مقدم با اشاره به اینکه آموزش‌های فنی‌وحرفه‌ای برای مددجویان کمیته امداد شامل خیاطی، قالیبافی و تعمیر موبایل است، افزود: در این ۱۸ دوره ۳۵۰ نفر آموزش دیده‌اند که ۹۰ میلیون تومان در این زمینه هزینه شده است.

وی با بیان اینکه تعداد ۳٦۵ مورد اشتغال ایجاد شده است، آن را در رشته‌های دامپروری، صنفی، صنعتی و خدماتی دانست و گفت: برای ایجاد این تعداد اشتغال ۲۵۰ میلیون تومان تسهیلات به صورت قرض‌الحسنه پرداخت شده است.

### نبود اعتبار و آب دغدغه روستاهای تویسرکان

# مشکل آب اشتران حل می‌شود

فاطمه کولیوند

تویسرکان- خبرنگار همدان‌پیام: توجه به روستا و توسعه آن به پایداری کشور ختم می‌شود و قطعاً می‌توان ادعا کرد که مسیر توسعه کشور از روستاها عبور می‌کند.

با توجه به روستاهایی که درشرایط اقلیمی و فرهنگی متفاوتی هستند، باید سعی شود توسعه گردشگری و آبادانی روستاها با توجه به فرهنگ و نیاز مردمانش طراحی شود.

اما کمبود اعتبار و همچنین نارضایتی روستاییان از وضعیت آب شرب از چالش‌های اساسی در روند بهسازی روستاهاست که متأسفانه اعتبارات قطره‌چکانی برای پاسخ به خواسته‌های مردم در روستاها قابل اجرا نیست و امید است که در بودجه سال آینده اعتبارات کافی برای این امر در نظر گرفته شود.

روستای اشتران در حد واسط محور کوهستانی همدان به تویسرکان در ۲۷ کیلومتری همدان و ۲۱ کیلومتری تویسرکان قرار دارد.

این روستا به دلیل داشتن ظرفیت‌های گردشگری، تاریخی و طبیعی در ۲۲ اردیبهشت‌ماه ۸۷ به عنوان روستای هدف گردشگری مصوب شد.

این روستا آب‌وهوای متفاوتی در طول سال دارد که فروردین‌ماه و اوایل اردیبهشت‌ماه آب‌وهوای بارانی، خردادماه و تیرماه، مردادماه و شهریورماه گرم، مهرماه و آبان‌ماه هم هوایی معتدل و ملایم تقریباً نه سرد نه گرم است و بقیه سال هم سرد و بارانی و در دی‌ماه و بهمن‌ماه همراه با برف است.

به گفته بنی اردلان، دهیار روستای اشتران، راه مواصلاتی به این روستا که از سمت گنجنامه به روستا وارد می‌شود و با وجود ٦۵ پیچ خطرناک یکی از اصلی‌ترین دلایل حضور نداشتن گردشگران به روستای اشتران است.

روستای اشتران همچون دیگر روستاهای استان با مشکل کم‌آبی بخصوص در فصل گرما مواجه است.

رئیس آب و فاضلاب روستایی شهرستان تویسرکان هم در این باره اظهار کرد: آب مورد نیاز روستای اشتران از ۳ حلقه چاه تأمین می‌شود که در فصل گرما این آب کاهش یافته و مشکلات بسیاری ایجاد می‌کند.

محمدرضا ترکاشوند تنها راه حل این مشکل را تأمین اعتبار برای خرید چاه و حفر چاه‌های بیشتر بیان کرد و گفت: در سند چشم‌انداز توسعه برنامه بلندمدتی تدوین شده است که امید است با جذب اعتبارات لازم این مشکل را حل کنیم.

وی همچنین گفته بود: روستاهایی چون اشتران و گشانی که از به عنوان هدف گردشگری شناخته شده‌اند در اولویت تأمین آب قرار می‌گیرند و آبفار

> از دیگر مشکلاتی که نه تنها روستاهای هدف گردشگری؛ بلکه همه روستاها و حتی برخی نقاط شهرستان تویسرکان نیز با آن مواجه‌اند، نبود گیرنده دیجیتال در این مناطق است

در تلاش است که با همکاری بنیاد مسکن هرچه سریع‌تر موانع و مشکلات بر سر راه حضور گردشگران این روستا را بردارند.

**افزایش مصرف آب در روستاها**

فرماندار تویسرکان گفت: مصرف آب در روستاها افزایش یافته است که به نظر می‌رسد یکی از دلایل آن ارزانی قیمت آب باشد. البته در شرایطی که کم‌آبی یکی از مهمترین معضلات کنونی شهرستان، منطقه و کشور به شمار می‌رود، مدیریت صحیح مصرف آب اهمیت بالایی دارد.

به گزارش فارس، در کارگروه تخصصی سلامت و امنیت غذایی این شهرستان، سید مهرداد موسوی به اصلاح شکستگی لوله‌های انتقال آب تأکید کرده و خواستار اطلاع‌رسانی رعایت الگوی مصرف آب از سوی نهادهای متولی شده است.

البته چندی پیش وزیر نیرو در سفر خود به استان و شهرستان تویسرکان، مجتمع آبرسانی لامیان را کلنگ‌زنی کرد.

کلنگ‌زنی خط انتقال آب مخزن مجتمع آبرسانی لامیان با طول ٤ هزار و ۲۰۰ متر و اعتبار ۳۹۰ میلیون تومان انجام شد.

این مجتمع ٦ روستا شامل لامیان، قلعه‌نو، مرادآباد، کمان‌گران، جوادیه و جاوکران را با هزار و ۱۷۰ خانوار تحت پوشش قرار می‌دهد. البته آغاز طرح مجتمع آبرسانی لامیان سال ۹۰ بوده است که این طرح در سال ۹۱ و ۹۲ به دلیل نبود اعتبار تعطیل شده بود. هم‌اکنون این پروژه ٤۲ درصد پیشرفت فیزیکی دارد و در صورت تأمین اعتبار در سال ۹٤ به پایان می‌رسد.

گفته می‌شود با بهره‌برداری کامل این طرح، مشکل آب این روستا هم تا حدودی حل می‌شود.

بنیادمسکن شهرستان تویسرکان هم در طرح بهسازی روستای اشتران بسیار موفق عمل کرده است و با مرمت بافت‌های فرسوده و بازگشایی معابری که چهره روستا را بد جلوه داده بودند زمینه مساعدی را برای حضور گردشگران فراهم کرده است.

همچنین از دیگر مشکلاتی که نه تنها روستاهای هدف گردشگری؛ بلکه همه روستاها و حتی برخی نقاط شهرستان تویسرکان نیز با آن مواجه‌اند، نبود گیرنده دیجیتال در این مناطق است که این مشکل تنها با همت و تلاش مسئولان صدا و سیمای استان همدان مرتفع خواهد شد.

در پایان می‌توان گفت با توجه به آمار بسیار پدیده مهاجرفرستی که شهرستان تویسرکان با آن مواجه است روستاها نیازمند توجه هر چه بیشتر مسئولان و همچنین همکاری و تعامل ساکنان روستا خصوصاً روستاهای هدف گردشگری با دهیاران و بخشداران نه تنها مسبب حل مشکلات مردم روستا است؛ بلکه مانع از مهاجرت افراد خواهد شد.

خبر

## ۲ پایگاه بسیج در تویسرکان افتتاح شد

تویسرکان- خبرنگار همدان‌پیام: در روستای کریم‌آباد شهرستان تویسرکان، ۲ پایگاه مقاومت ۲منظوره با نام‌های بدر و حدیثه با حضور جمعی از مسئولان شهرستان افتتاح شد.

فرمانده سپاه ناحیه تویسرکان در این مراسم گفت: این ۲ پایگاه با متراژ ۳۲۰ و زیربنای ۸۰ مترمربع با صرف ۲۸ میلیون تومان هزینه در دومین روز از دهه فجر افتتاح شد.

سعید سعیدی همچنین از افتتاح پایگاه عمار در روستای احمدآباد با متراژ ۵۰ مترمربع و صرف هزینه‌ای بالغ بر ١٤ میلیون تومان خبر داد و افزود: مهمترین دستاورد انقلاب اسلامی به منظور ایجاد وحدت بین مردم احداث پایگاه‌های مقاومت بسیج است.

وی ادامه داد: پایگاه‌های بسیج محل مناسبی برای گردهمایی قشرهای مختلف به‌ویژه جوانان است تا آنها با سبک زندگی اسلامی و منویات رهبری آشنا شوند و راه سعادت خود را در پیش گیرند.

### بخشدار مرکزی اسدآباد:

## بهره‌برداری از ۱۷٤ طرح در بخش

۱۷٤ طرح در بخش مرکزی اسدآباد به بهره‌برداری می‌رسد.

بخشدار مرکزی اسدآباد گفت: امسال بیش از یک میلیارد تومان به حساب ۳۹ دهیاری بخش مرکزی واریز شده که تاکنون ۸۰۰ میلیون تومان صرف پروژه‌ها شده است.

به گزارش فارس، محمدرسول طاهری در مراسم جشن انقلاب روستای یوسف‌آباد شهرستان اسدآباد، با اشاره به اینکه این روستا دارای ۲۲۵ خانوار با جمعیت هزار و ۱۲۲ نفر است، اظهار کرد: این روستا ۳ شهید تقدیم انقلاب کرده است.

به گفته وی، تمام زیرساخت‌های رفاهی و عمرانی از جمله گاز، برق، آب و خدماتی چون ICT، کشاورزی، پاسگاه انتظامی و مدارس ۳ مقطع آموزشی در این روستا وجود دارد.

بخشدار مرکزی اسدآباد با اشاره به اینکه یکی از خیابان‌ها و معابر روستای یوسف‌آباد در سال جاری آسفالت شده است، افزود: برای اجرای این عملیات عمرانی ۱٤۰ میلیون تومان اعتبار هزینه شده است.

طاهری افزود: در بحث زیرسازی و آسفالت ورودی روستای یوسف‌آباد مبلغ ۱۱۵ میلیون تومان اعتبار از محل جرایم راهنمایی و رانندگی و مشارکت دهیاری انجام شده است.

وی توسعه روستایی را رویکرد دولت تدبیر و امید خواند و ادامه داد: یکی از اهداف مهم این دولت توجه و اهتمام به بخش کشاورزی و زیرساخت‌های روستایی بوده که در حال انجام است.

طاهری از بهره‌برداری ۱۷٤ طرح در بخش مرکزی خبر داد و گفت: این پروژه‌ها در بخش عمرانی، خدماتی، آموزشی و رفاهی است.

بخشدار مرکزی اسدآباد با بیان اینکه تعداد ٦۸ روستا با ۳۹ دهیاری در بخش مرکزی وجود دارد، افزود: امسال ۹ دهیاری جدید دیگر به دهیاری‌های این بخش اضافه می‌شود.

بخشدار مرکزی اسدآباد از واریز مبلغ یک میلیارد و ۱۰۰ میلیون تومان به حساب ۳۹ دهیاری بخش مرکزی در سال جاری خبر داد و گفت: از این میزان تاکنون ۸۰۰ میلیون تومان صرف بهسازی روستاها از قبیل جدول‌گذاری، زیرسازی، آسفالت، ساخت پارک روستایی و خرید لوازم بازی کودکان، لکه‌گیری و آسفالت معابر شده است.

خبر

## بهره‌برداری از جاده روستایی گوی بداغ فامنین

به مناسبت ایام... دهه فجر ۲/۵ کیلومتر از جاده روستای گوی بداغ پیشخور از توابع فامنین با اعتبار ۵ میلیارد ریال به بهره‌برداری رسید.

رضا میهنی، رئیس راه‌وشهرسازی فامنین گفت: در این روستا بالای ۲۰ خانوار زندگی می‌کنند که با حضور فرماندار و مسئولان این شهرستان به بهره‌برداری رسید.

همچنین افتتاح گلزار شهدای روستای معدن کوه و سرکشی از خانواده‌های معظم شهدای روستای همه‌کسی و جشن انقلاب در این روستا هم در همین روز انجام شد.

در پایان هم طرح توسعه ADSL مرکز مخابراتی فامنین هم به بهره‌برداری رسید.

محیط‌زیست

### به رغم هشدارهای زیست‌محیطی

## تولید جهانی زباله پلاستیکی روبه افزایش است

بیش از ۵۰ سال است که تولید جهانی پلاستیک همچنان رشد فزاینده دارد.

کارشناسان محیط زیست می‌گویند: نتایج بررسی‌های جدید آشکار کرد که حدود ۲۹۹ میلیون تن پلاستیک در سال ۲۰۱۳ میلادی تولید شده که در مقایسه با سال گذشته از آن (۲۰۱۲) رشد ٤ درصدی داشته است. اما با این حال طرح‌ها و پروسه‌های بازیافت مواد پلاستیکی همچنان ناکافی هستند و بنابراین هر سال میلیون‌ها تن پلاستیک و زباله پلاستیکی در گورستان‌های زباله، دفن یا در اقیانوس‌های جهان انباشته می‌شوند. این آمار حاصل مطالعات انجام شده در انستیتو worldwatch است که در مقاله نشریه آنلاین «ویتال ساینز» منتشر شده است.

از آنجا که مواد پلاستیکی پایدار و تهیه شده از نفت خام به تدریج جایگزین موادی چون شیشه و فلز می‌شوند؛ لذا تولید جهانی پلاستیک روند روبه رشدی دارد. آمار نشان می‌دهد امروزه به طور متوسط هر شهروند ساکن اروپای غربی یا آمریکای شمالی هر سال ۱۰۰ کیلو پلاستیک مصرف می‌کند که عمدتاً در قالب بسته‌بندی‌ها استفاده می‌شوند. در آسیا این آمار به ازای هر نفر ۲۰ کیلو مصرف پلاستیک در سال است که پیش‌بینی می‌شود با توجه به رشد اقتصادی برخی کشورها در این منطقه، این رقم به سرعت افزایش پیدا کند.

براساس مطالعات برنامه محیط زیست سازمان ملل متحد (UNEP)، بین ۲۲ تا ٤۳ درصد از پلاستیک‌های مصرف شده در سراسر جهان در نهایت در گورستان‌های زباله دفن می‌شوند. از سوی دیگر بخش عمده‌ای از زباله‌های پلاستیکی از کشورهای اروپایی، آمریکا و دیگر کشورها که سیستم ثابت جمع‌آوری زباله دارند به سوی چین سرازیر می‌شود و این کشور آسیایی ٥٦ درصد (به لحاظ وزنی) از زباله پلاستیکی جهان را وارد می‌کند.

شواهد غیرمستقیم نشان می‌دهد که سهم اعظم این زباله‌های وارداتی به چین با تجهیزات و امکانات فنی غیراستاندارد، بدون کیفیت و به صورت خانگی بازیافت می‌شوند و بنابراین هیچ کنترلی براساس قوانین حفاظت از محیط زیست روی این روند بازیافت پلاستیک در این کشور انجام نمی‌شود که از آن جمله می‌توان به معدوم‌سازی نکردن آلاینده‌ها و آب‌های پسماند و آلوده به شیوه‌های استاندارد اشاره کرد.

به گزارش شبکه اخبار محیط زیست، همچنین حجمی از زباله‌های نامرغوب نیز بدون اینکه بازیافت شوند در کارخانه‌ها سوزانده می‌شوند که نقش مهمی در تشدید آلودگی هوا دارد چون این کارخانه‌ها فاقد سیستم‌های کنترل آلودگی هوا هستند.

قابل توجه خدمتگزاران نظام مقدس جمهوری اسلامی در استان، شرکت‌ها و موسسات خصوصی و دولتی

روزنامه همدان پیام منتشر می کند

در قالب مجله

به مناسبت فرا رسیدن دهه مبارک فجر

سومین ویژه‌نامه عملکرد دستگاه‌های اجرایی استان و تبلیغات و گزارش توانمندی های شرکت های خصوصی

ملایر: میدان امام، خیابان شهدا، نرسیده به میدان زندیه، ساختمان نبش بن‌بست زنداکبری، واحد ۲
تلفن تماس: ۳۲۲۵۲۲۰۰ سرپرست خانم شوبیری ۰۹۳۶۵۶۶۶۱۳۳
نهاوند: خیابان دانش، مجتمع فرهنگی و هنری امام خمینی(ره) طبقه اول سرپرست خانم کمالوند
تلفن تماس: ۳۳۲۳۱۸۵۱- ۰۹۱۸۷۱۰۱۸۶۱
تویسرکان: تلفن تماس: ۳۸۲۶۴۴۳۳-۰۸۱ - ۰۹۱۸۳۵۰۸۷۳۹
کبودراهنگ: خیابان امام خمینی(ره)، جنب میوه فروشی مصطفایی، طبقه دوم تلفن تماس: ۳۵۲۲۰۷۷۰
سرپرست خانم حمیدی ۰۹۱۸۳۱۹۳۴۹۸
بهار: خانم بهارلو ۰۹۳۶۳۴۴۴۱۹۱
صالح‌آباد: بلوار شهرداری تلفن: سرپرست خانم ابراهیمی ۰۹۱۸۳۱۹۱۴۴۲
اسدآباد: ۳۸۲۶۴۴۳۳-۰۸۱
لالجین: لالجین ابتدای خیابان ایثارگران تلفن: ۳۴۵۲۵۵۵۵ - سرپرست آقای رجبی راغب ۰۹۱۸۹۰۸۵۵۱۴
فامنین: پارک ملت، کوچه ۱۸متری ملیحی: ۳۶۸۲۶۴۴۰-۳۶۸۲۷۷۷۱ فکس- سرپرست آقای قاسملو۰۹۱۰۱۸۷۱۹۰۳
رزن: سه‌راهی قروه، جنب مسجد صاحب الزمان (عج) تلفن: سرپرست آقای هوشمندی ۰۹۱۸۴۴۱۸۵۱۵- ۳۶۲۲۵۸۲۴
سردرود: بخشداری سردرود سرپرست خانم کوکبی ۰۹۱۸۹۱۲۰۷۹۴
شیرین‌سو: سرپرست آقای طاقتی تلفن: ۰۹۱۸۹۱۳۴۰۹۰
برزول و گیان: سرپرست خانم کمالوند ۰۹۱۸۷۱۰۱۸۶۱
قهاوند: خیابان امام خمینی (ره) روبروی پارک بعثت کامپیوتر جواد سرپرست آقای رمضانی ۳۸۴۶۲۱۷۶- ۰۹۱۸۳۱۳۲۶۱۷

علاقمندان چاپ مطالب و گزارشات در این مجله می‌توانند در شهرستان‌ها به دفاتر نمایندگی و در مرکز استان به آدرس همدان، خیابان مهدیه، روبروی دبیرستان شریعتی ساختمان پیام مراجعه و یا با شماره تلفن ۳۸۲۶۴۴۳۳-۰۸۱ واحد بازرگانی تماس حاصل نمایند

پیام تاریخ، تمدن و فرهنگ مادستان
The Message Of Madestan's History & Civilization & Culture
روزنامه همدان پیام
۶
پنجشنبه ● ۱۶ بهمن‌ماه ۱۳۹۳ ● شماره ۲۲۸۲
فرهنگ و ادب
farhang@hamedanpayam.com

## نسیان در جشنواره فیلم رویش

«نسیان» فیلم کوتاهی اســـت با موضوع نماز به کارگردانی شاهین شیرخانی به بخش مسابقه نهمین جشنواره فیلم کوتاه رویش راه یافت.

به گزارش روابط عمومی حوزه هنری اســـتان همدان، این فیلم درباره مردی است که در زندگی شـــهری گرفتار شده است و آرامش معنوی را جســـت‌وجو می کند. این فیلم از تولیدات واحد هنرهای تصویری حوزه هنری اســـتان همدان است. همچنین تا ۱۷ بهمن‌ماه از ساعت ۱۶، هفته فیلم مستند انقلاب اسلامی با نمایش فیلم های مستند "آداب بهاری" علی‌اصغر آگه‌بنایی، "جوانی من در خیابان انقلاب جا مانده" منوچهر مشیری و "برای آزادی" حسین ترابی برگزار می‌شود.

## جُنگ شادی در نهاوند برپاست

به مناسبت دهه فجر جُنگ شادی در نهاوند برپا شده است.

مدیر کل اداره فرهنگ و ارشـــاد اســـلامی نهاوند گفت: این جُنگ به مناســـبت گرامیداشت دهه مبارک فجـــر از ۱۳ تا ۲۰ بهمن‌ماه در مجتمع فرهنگی و هنری امام خمینی(ره) این شهرســـتان برگزار می‌شود. به گزارش روابط عمومی اداره کل فرهنگ و ارشاد اسلامی استان همدان، محمود مصباح افزود: این برنامه شامل بخش‌های مختلفی از جمله نمایش طنز، موسیقی و شعبده‌بازی و اهدای جوایز است. علاقه‌مندان می‌توانند همه روزه ساعت ۱۵ به مجتمع فرهنگی و هنری امام خمینی(ره) شهرستان نهاوند واقع در بلوار شهید بهشتی مراجعه کنند.

خبـر

## نقد کشوری کتاب «من زنده‌ام» در همدان

کتاب «من زنده‌ام» نوشته «معصومه آباد» در روز پنج‌شنبه، ۱۶ بهمن‌ماه به صورت کشوری نقد می‌شود.

مدیر کل نهاد کتابخانه‌های اســـتان گفت: نقد این کتاب با حضور نویسنده کتاب در خانه معلمان همدان برگزار می‌شود.

ارشاد استعدادی افزود: نقد کتاب «من زنده‌ام» با موضوع خاطرات دوران ٤ سال اسارت خانم آباد در زندان‌های رژیم صدام، به مناسبت دهه فجر برگزار می‌شود.

وی هـــدف از برگـــزاری این نقد کشـــوری را اطلاع‌رســـانی و آگاهی‌بخشی نســـل امروز با فرهنگ انقلاب و دفاع مقدس برشمرد و ادامه داد: مخاطبان برنامه نقد کتاب مردم، فعالان کتابخانه‌ای استان، آزادگان، نویسندگان، جامعه بسیج پزشکی و دیگر نهادها هستند.

اســـتعدادی از برپایی غرفه فروش کتاب، برپایی نمایشگاه کتاب و خدمات کتابخانه‌های عمومی در حاشـــیه این مراســـم نقد خبر داد و گفت: نویســـنده این کتاب شخصیتی فرهنگی، سیاسی دارند که با حضور خود در جلســـه نقد خاطرات ناگفته خود از دوران اسارت را می‌توانند بیان کنند.

کتاب «من زنده‌ام» خاطرات اســـارت یک زن است که پس از کتاب «دا» پرتیراژترین کتاب است که مورد تقدیر رهبر قرار گرفته است.

وی بـــا بیان اینکه ایـــن نقد با همکاری اتحادیه انجمن اســـلامی دانش‌آموزی برگزار می‌شود، در ادامه سخنان خود از برگزاری ۳۰ نقد دیگر در دهه فجر در استان خبر داد و اضافه کرد: با برگزاری نقدهای دهه فجر تعداد نقد اســـتان از ابتدای سال تاکنون به ۱٤۰ نقد می‌رسد که نشان از رشد ۳ برابری در مقایسه با سال گذشته دارد.

اســـتعدادی هدف از برگزاری نقدهای مختلف در طول ســـال را در راســـتای پویایی کتابخانه‌ها و آشنا شـــدن مخاطبان با کتاب‌های مختلف دانست و بیان کرد: در نقد کتاب‌ها ساختار و محتوای کتاب مورد بحث و بررسی قرار می‌گیرد و با توجه به مناسبت‌های مختلف موضوعات نقدها تغییر می‌کند.

از مصطفی رحماندوست در استان خودش

# به نام شاعر کودکی‌ها

«صد دانه یاقوت» در جبهه‌های جنگ سروده شده اســـت. مصطفی رحماندوست آن موقع ۳۹ سال داشت که اسلحه بر دوش بـــا عراقی‌ها می‌جنگید. وقتی این شـــعر را سرود از فرط گرسنگی و بی‌غذایی اناری را باز کرد اما فکرش را هم نمی‌کرد روزی این شعر پشت نیمکت‌های دانش‌آموزان خوانده شـــود و دانش‌آموزان حتی پس از ۲۰ سال هنوز این شعر در ذهنشان باقی مانده باشد و شاعرش را بشناسند.

رحماندوســـت در مصاحبه‌هایش گفته: حدود ســـال ۱۳۵۸ در یک جلسه شعر که تـــازه در کیهان بچه‌ها راه افتـــاده بود؛ چند نفری دور هم جمع شـــده بودیم. قرار شد دربـــاره میوه‌ها بـــرای کیهان بچه‌ها شـــعر بگوییم. پس از این جلســـه مـــن به جبهه اعزام شـــدم. جـــزو «گروه نامنظم شـــهید چمران» بودم. ۲ یا ۳ هفته‌ای هم بیشـــتر در این عملیات نبودم؛ چـــون جنگ‌ها نامنظم بود و ما هم حرفـــه‌ای نبودیم. آنجا در یک موقعیتـــی مجبور شـــدیم که بـــه اصطلاح زمین‌گیر شـــویم. همان طور کـــه به خیال خودمان برای شناســـایی می‌رفتیم و از قضا به اصول آن‌هم وارد نبودیم؛ با بی‌سیم به ما گفتند که شما زیر نظر دشمن هستید. گفتند که الان شـــما را می‌زنند؛ بنابراین زمین‌گیر شـــوید. ما هم چاله‌ای پیدا کردیم و در آن پناه گرفتیم. نمی‌دانم ۲٤ ساعت، ۲٦ ساعت یا شاید هم ٤۸ ساعتی مجبور شدیم در آن وضعیت بمانیم. منطقه «تپه‌های الله‌اکبر» بود. گرسنه و تشنه بودیم. وقتی از تیررس دشمن خارج شدیم برایمان جعبه‌ای آوردند که در آن نان خشک، ماســـت چکیده و چندتایی انـــار بود. آنقدر در شـــرایط بدی گیر کرده بودیـــم که بچه‌ها ناخودآگاه به ســـمت نان و ماست غوطه‌ور شـــدند. من که به خیال خودم می‌خواســـتم مؤدب باشم اجازه دادم که اول آنها بخورند؛ بنابراین ســـراغ انارها رفتم. نخســـتین انار را که باز کردم دانه‌های یاقوتی آن به این طـــرف و آن طرف پرت شد. یاد گردنبند مرحوم مادرم افتادم که چند دانه یاقوت داشت. آنجا بود که نوشتم: «صد دانه یاقوت/ دسته به دسته/ با نظم و ترتیب یکجا نشسته» و پس از آن‌هم به فکر تکمیل شعر و فرستادن آن برای جلسه شعری افتادم که به آن اشاره شد.

وی نخســـتین شـــعرش را وقتی کلاس پنجم دبســـتان بود، گفـــت و از همان زمان به حد امکاناتی که داشـــت به دنبال شعر و شاعری بود.

نخستین کتابش که به نوعی هم داستان و هم شـــعر است را در ســـال ٥٦ منتشر کرد و نخســـتین کار کودکانش داستان است و نخســـتین کاری هم که در حـــوزه نوجوان نوشـــته مربوط به همان ســـال به صورت نمایشنامه است. نخستین شعرهایی که حفظ کرده شـــعرهای مثنوی مولوی است، چون مـــادرش گاه و بی‌گاه قصه‌های مثنوی را از حفظ زمزمه می‌کرده است.

رحماندوست فقط شـــاعر نیست. وی قصه‌نویس و مترجـــم کتاب‌های کودکان و نوجوانان هم هست.

وی متولـــد اول تیرماه ۱۳۲۹ در همدان اســـت. پس از اخذ مدرک کارشناسی خود در رشـــته زبان و ادبیات فارسی از دانشگاه تهران به عنوان کارشناس کتاب‌های خطی در کتابخانه مجلس مشغول به کار شد.

رحماندوســـت پـــس از ســـال ۵۷ به عنوان مدیر مرکز نشـــریات کانون پرورش فکری کودکان و نوجوانان مشـــغول به کار شـــد و از آن پس تاکنون در ســـمت مدیر برنامه کودک ســـیما، ســـردبیر نشریه پویه، مدیرمسئول نشریات رشـــد، مدیرکل دفتر مجامـــع و فعالیت‌های فرهنگی، ســـردبیر رشـــد دانش‌آموز و سروش کودکان و داور جشـــنواره بین‌المللی فیلم‌هـــای کودکان و نوجوانان فعالیت کرده است.

وی علاوه بر این مدرس داستان‌نویسی و ادبیـــات کـــودکان و نوجوانـــان در دانشگاه‌هاست.

هم‌اکنـــون به عنـــوان مســـئول بخش کتاب‌هـــای خارجی کودکان و نوجوانان در کتابخانه ملی فعالیت می‌کند.

این نویسنده و شاعر ایرانی، تاکنون ۱٦۰ اثر به صورت مجموعه شـــعر برای کودکان و نوجوانان، تألیف و ترجمه داســـتان‌های کـــودکان و نوجوانـــان در ایـــران و جهان منتشر کرده اســـت. تیراژ کتاب‌های وی به بیش از ۵/۵ میلیون نســـخه می‌رســـد که از میان آنها می‌توان به فرهنگ آســـان، فرهنگ ضرب‌المثل‌هـــا (مجموعه‌ای ارزشـــمند از ضرب‌المثل‌هـــای ایرانی)، ترانه‌های نوازش و همچنین مجموعه شـــعرهای «قصه پنج انگشـــت» و «بازی با انگشت‌ها» که ریشه در ادبیات فولکلور ایران دارد و نیز تعدادی از اشـــعار این مجموعه به زبان سوئدی هم ترجمه شـــده اســـت. همچنین «۲ پر ۲ پر ٤ پر»، «آســـمان هم خندیـــد»، «ترانه‌های نوازش»، «بازی شیرین است»، «درسی برای گنجشـــک»، «توپ در تاریکی»، «بچه‌ها را دوست دارم»، «مرغ قشـــنگ تپلی»، «پرنده گفت: بـــه! به!»، «صـــدای ســـاز می‌آید»، «خروس غصه خورد»، «زیباتر از بهار» و... هم جزو آثار رحماندوست است.

وی همچنین با انتشار برخی از آثارش با کمک تسهیلات آسان نشر(۲) تحت عنوان عمو مصطفـــی در آمریکا، امـــکان مطالعه، گوش دادن و خریـــد کتاب‌هایش را برای کودکان ایرانی خارج از کشـــور مهیا کرده است.

در ســـالروز تولد وی در ســـال جاری، کتابخانه عمومی مصطفی رحماندوست به بهره‌برداری رســـید. در این کتابخانه ۵ هزار جلد کتاب از آثار رحماندوست توسط وی به این کتابخانه اهدا شده است. این کتابخانه در ۳ طبقه با زیربنای ٤۰۰ متر در بوســـتان سهیل واقع در خیابان شهید کلاهدوز تهران به طور شبانه‌روزی خدمت‌رسانی می‌کند.

به پاس خدمات شایسته حدوداً ۳۵ ساله رحماندوست به کودکان و نوجوانان، امروز اســـتان همدان میزبان این شـــاعر محبوب کودکان و نوجوانان شده است.

امـــروز ســـاعت ۹ و ۳۰ دقیقـــه صبح کانون پرورش فکری کودکان و نوجوانان در مراسم نکوداشت از وی تجلیل خواهد کرد.

## برپایی اکسپو نقاشی در نهاوند

اداره فرهنگ و ارشـــاد اســـلامی با همکاری انجمن هنرهای تجسمی شهرستان نهاوند اکسپوی نقاشی آثار جمعی از نقاشان نهاوندی را برپا کرده است.

به گزارش روابـــط عمومی اداره کل فرهنگ و ارشاد اسلامی استان همدان، در این نمایشـــگاه گروهی، آثار لیلا مولوی، مهری کولیوند، نیلوفـــر بذرایی، حجت صفی‌منـــش، الهام بازوند، نـــدا بحیرایی، محبوبـــه بحیرایی، حســـام صفی‌منش، مهتاب جلالوند، آســـیه نظری، ســـیمین آراشهبازی، حدیث قاسمی، علی شهبازی و مهسا پیرزادی به نمایش درآمده است.

فرماندار شهرســـتان نهاونـــد در آیین گشـــایش این اکســـپو گفـــت: برگزاری چنیـــن برنامه‌هایـــی موجب تشـــویق و ترغیب هنرمندان به تولید آثار ارزشـــی و بامحتواست.

امامعلـــی عبدالملکی آثـــار به نمایش درآمده در این نمایشگاه را عالی بیان کرد و یکی از راه‌هـــای حمایت از این بخش را خرید آثار هنری توســـط دستگاه‌های اجرایی و مردم دانست.

این نمایشگاه از ۱۲ بهمن‌ماه به مدت ۱۰ روز از ســـاعت ۸ تا ۱۲ و ۱٤تا ۱۸ در مجتمع فرهنگی و هنری امام خمینی(ره) شهرســـتان نهاوند واقع در بلوار شـــهید بهشتی پذیرای بازدید عموم است.

## برگزاری بیش از ۱۵۰ ویژه‌برنامه فرهنگی و هنری دهه فجر در نهاوند

بیـــش از ۱۵۰ برنامـــه فرهنگـــی و هنری به مناســـبت دهه فجـــر در این شهرستان برگزار می‌شود.

مدیر اداره فرهنگ و ارشـــاد اسلامی شهرســـتان نهاونـــد گفت: اینـــک که در آستانه سی‌وششمین سال پیروزی انقلاب اســـلامی قرار داریم، بی‌گمـــان حضور، همفکری و همکاری بخش‌های مختلف فرهنگی هنری و نقش‌آفرینی و اثربخشی آنهـــا در برگـــزاری هرچـــه باشـــکوه‌تر جشن‌های انقلاب تأثیرگذار خواهد بود.

به گـــزارش روابط عمومـــی اداره کل فرهنگ و ارشـــاد اسلامی اســـتان همدان، محمـــود مصباح با تأکید بـــر اینکه کمیته فرهنگی و هنری ســـتاد گرامیداشت دهه فجر شهرســـتان، برنامه‌های متنوعی برای این ایام تدارک دیده است، افزود: برگزاری جنگ شادی همراه اجرای برنامه‌های شاد و متنوع از قبیل اجرای موســـیقی، مسابقه، شعبده‌بازی و نمایش طنز، برگزاری مراسم جشـــن در بیش از ۵۰ کانـــون فرهنگی و هنری مساجد و برگزاری بیش از ۵۰ مسابقه مختلف ورزشی و فرهنگی در سطح شهر و روستاهای شهرستان عنوان‌های برخی از این‌برنامه‌هاست.

سینما

## موفقیت مستندی درباره ایران در جوایز ادی

مســـتند «آنتونـــی بـــوردن: مکان‌های ناشـــناخته» ایـــران در شصت‌وپنجمین جوایز سالانه ادی برنده جایزه شد.

تدوینگران سینمای آمریکا موسوم به ACE همه‌ساله با بخش‌بندی مفصل بهترین تدوین‌های آثار تصویری را انتخاب می‌کنند.

این هفته در شـــصت‌وپنجمین جوایز سالانه ادی، در کنار برندگان نامدار این جایزه که برخی از بخت‌های مسلم اسکار نیز هستند، یک مستند دنباله‌دار با نام «آنتونی بوردن: مکان‌های ناشناخته» ایران مورد توجه قرار گرفت.

شرکت زیروپوینت از ســـال ۲۰۱۳ با تهیه این مجموعه برنامه‌ها، «آنتونی بوردن» سرآشـــپز معروف آمریکایی را به کشـــورها و نقاط مختلـــف دنیا می‌برد و از این راه تماشـــاگران را بـــا آن جذابیت‌های جهانگردی آشنا می‌کند که پیشتر، کمی مهجور مانده بودند.

ســـال گذشته آنتونی بوردن به ایران آمد و با گذار از شهرهای مهم ایران چو اصفهان، راهش را به تهران گشـــود و زندگی مردم ایران را مقابل چشـــم بینندگان شبکه «سی‌ان‌ان» گذاشت. بازخورد خوب این قسمت و برخورد هیجان‌زده بوردن با غذاهای ایرانی سبب شد قسمت سی و ســـوم این مجموعه که در ایران می‌گذشت، محبوبیت خاصی در میان طرفداران بیابد.

این مجموعه که با ساختار خرده سریالی و در فصل‌های ۹ قسمتی تهیه شده است، باوجود هزینه بالای تولیدش (سفر به تانزانیا، پنجاب، لیون، مکزیک، سیســـیل و البته ایران) تا کنون ٤ فصل دوام آورده و با تلاش تهیه‌کنندگان و البته با تکیه بر بازخورد مثبت تماشاگران احتمال می‌رود تولید آن ادامه داشته باشد.

قســـمتی از «آنتونـــی بوردن: مکان‌های ناشـــناخته» کـــه به ایران می‌پرداخت، در جوایز ســـالانه ادی برنده جایزه «بهترین تدوین برای مجموعه بی‌متن» شـــد که این جایزه را هانتـــر گراس، تدوین‌گر این برنامه دریافت کرد.

معرفی کتاب

## «خاطرات احمد احمد» در بازار کتاب

دهه فجر همواره عرصه‌ای است برای نمایش شکوه یک ملت که آرمان‌های انقلاب اسلامی را می‌شناسد و به آن پایبند است. انقلاب اســـلامی ایران اتفاقی بود که جریان اندیشه‌ها و نظریه‌های انقلاب را دگرگون ساخت. در زمان پیروزی انقلاب اسلامی اکثر قریب به اتفاق اندیشمندان جهان نگاه خود را متوجه انقلاب اسلامی ایران کردند و سعی کردند تا آن را مطابق نظر خود طرح کنند، اما آنچه واقعیت امر است بزرگی انقلاب بود و نظم نوینی که پدید آورد. انقلاب اسلامی بر چند اصل اســـتوار بود. از جمله رهبری، هدف، پشـــتوانه دینی و نیروهای انقلابی. آنچه در اینجا مورد توجه است شناخت تلاش‌های مبارزاتی مردم ایران است.

به گزارش همدان پیام، کتاب «خاطرات احمد احمد» نوشته محسن کاظمی از جریان انقلاب اسلامی می‌گوید، از کسانی که تا انتهای راه پیروزی ایســـتادگی کردند و نیز از افرادی که در نیمه راه تغییر جهت دادند و ریزش کردند. احمد احمد یکی از مبارزان انقلابی بود که علیه حکومت پهلوی دوم برخاست. وی در خانواده خود با مسائل سیاسی آشنا شد و در کسوت معلمی، به مبارزه با حکومت طاغوت پرداخت. وی به دلیل مبارزاتش با بسیاری از گروه‌ها و سازمان‌های انقلابی رابطه داشت و این امر موجب شناخت و آگاهی او از حوادث انقلاب شده است و به سبب مخالفت با حکومت پهلوی و عضویت در حزب مخفی ملت‌های اسلامی چندین بار دستگیر، شکنجه و زندانی شد. وی در آخرین برخورد با مأموران ساواک از ناحیه پا تیر خورد و مصدوم و معلول شد.

کتاب «خاطرات احمد احمد» حاصل بیش از ۷۰ ساعت مصاحبه با احمد احمد و صرف چندین ســـال زمان برای تدوین آن اســـت. کتـــاب از نظر نثر و روایت طرحی جدید و بدیع دارد. تلاش و دقت تدوین‌گر موجب ترکیب تاریخ و خاطره شده تمامی فراز و فرودها به جا و مستند ارائه شده است. آنچه که امروزه به کتاب «خاطرات احمد احمد» اهمیت می‌دهد، غلبه عنصر بصیرت در آن است. در واقع کتاب «خاطرات احمد احمد»، داستان رویش‌ها و ریزش‌ها است. بیان شرح حال افرادی که به حرکت انقلاب اســـلامی پیوستند و کسانی که در نیمه راه کم آوردند و از آن گسستند. در کتاب «خاطرات احمد احمد» مسیر حرکت خاطرات به سمتی است که درکی از شناخت دوست و دشـــمن و بصیرت انقلابی را به خواننده منتقل می‌کند. با وجود دقت و اســـتناد بالا، که کتاب را به یک تاریخ‌نـــگاری نزدیک می‌کند، نثر روان و شیرین کتاب خواننده را مجذوب خود می‌کند. به همین دلیل مخاطب ضمن لذت بردن از خواندن کتاب به آگاهی از تاریخ انقلاب نیز دست می‌یابد.

کاظمی، خاطره‌نویس و پژوهشـــگر تاریخ انقلاب و دفاع مقدس اســـت. وی تاکنون اقدام به تدوین چندین مـــورد از خاطرات افراد حاضر در جریان انقلاب اســـلامی کرده است. علاوه بر کتاب حاضر، تدوین خاطرات عزت شاهی و خانم مرضیه حدیدچی از نام‌آشناترین کارهای اوست.

با توجه به شرایط امروز جهان و غرق شدن در مسائل عصر جدید، اگر می‌خواهید هر از چندگاه با نگاهی به گذشـــته یادمان نرود که چه شرایطی داشتیم و با مجاهدت‌های بسیار، چه بهایی پرداختیم تا امروز اینجا بایستیم، مطالعه کتاب «خاطرات احمد احمد» را پیشنهاد می‌کنیم. اگرچه ملت ایران حضـــور و ولایت‌مداری خود ار اثبات کرده‌اند اما اگر می‌خواهید در ازدحام زندگی با تلنگری به آگاهی‌های خود مسیر مســـتقیم را فراموش نکنید، کتاب «خاطـــرات احمد احمد» می‌تواند انتخاب خوبی باشد.


# اشتراک سال ۱۳۹۴

## به همراه دو ماه اشتراک رایگان

در صورت دریافت اشتراک سال ۱۳۹٤
تا پایان بهمن‌ماه همدان‌پیام را تا پایان امسال
رایگان دریافت کنید

فـــرم اشتراک ۱۳۹۴

نام سازمان / اداره / فروشگاه: .....

نام مسئول: .....

آدرس: .....

کدپستی: ..... صندوق پستی: .....

شماره تماس: .....

تعداد نسخه اشتراک: .....

مدت اشتراک (برای یک نسخه):

۱. یکساله ☐ ۲. شش ماهه ☐ ۳. سه‌ماهه ☐

مهر و امضاء متقاضی

بـــا تکمیـــل و ارســـال فـــرم بـــه آدرس همـــدان، ابتـــدای خیابـــان مهدیـــه، روبـــروی دبیرســـتان شـــریعتی، ســـاختمان پیـــام و یـــا نمابـــر ۳۸۲۷۹۰۱۳ یـــا ایمیـــل بـــه آدرس eshterak@hamedanpayam.com و یـــا ارســـال کلمـــه اشـــتراک بـــه ســـامانه پیامـــک ۱۰۰۰۶۰۶۶ همـــدان پیـــام را بـــا ضمائـــم آن دریافـــت نمائیـــد

پیام تاریخ، تمدن و فرهنگ مادستان
The Message Of Madestan's History & Civilization & Culture
روزنامه همدان پیام
۷
پنجشنبه ● ۱۶ بهمن‌ماه ۱۳۹۳ ● شماره ۲۲۸۲
گردشگری و میراث
gardesh@hamedanpayam.com

## استقبال اسپانیایی‌ها برای سفر به ایران افزایش یافته است

کارشناس گردشگری و یکی از مسئولان غرفه ایران در نمایشگاه گردشگری اسپانیا موسوم به «فیتور» گفت که استقبال گردشگران و آژانس‌های مسافرتی اسپانیا برای سفر به ایران افزایش یافته است. به گزارش ایرنا، عبدا... عباس‌زاده در مادرید در ارزیابی استقبالی که از غرفه ایران شد، گفت: در سال گذشته و با تغییر دولت ایران یک تحولی ایجاد شد و یک موجی در نمایشگاه بود که آن را «لبخند حسن روحانی» می‌نامیدند.

وی افزود: به همین دلیل مشتریان و آژانس‌ها اعتقاد داشتند که ایران واقعاً برنامه‌ریزی بزرگی دارد و براساس این موج در سال جاری، ما می‌بینیم که استقبال ها بیشتر شده است.

## بازگشایی نمایشگاه سراسری صنایع دستی در کرمان

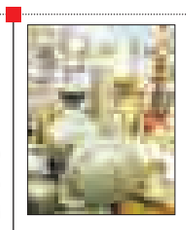

هشتمین نمایشگاه سراسری صنایع دستی کرمان روز گذشته در محل دائمی نمایشگاه‌های بین‌المللی جنوب شرق بازگشایی شد.

به گزارش ایرنا، سرپرست معاونت صنایع دستی اداره کل میراث فرهنگی، صنایع دستی و گردشگری کرمان گفت: این نمایشگاه در ۱۲۰ غرفه صنایع دستی استان‌های مختلف را به نمایش گذاشته است.

غلامرضا فرخی افزود: ۹۰ غرفه برای سایر استان‌ها و ۳۰ غرفه این نمایشگاه در اختیار شهرستان ها و مناطق مختلف استان کرمان قرار دارد.

## یکی بود یکی نبود در موزه‌ها

مسئول دفتر کودک و نوجوان پژوهشگاه میراث فرهنگی و گردشگری از اجرای برنامه قصه‌گویی با عنوان «یکی بود یکی نبود»، روایت قصه‌ها در موزه‌ها توسط دفتر کودک و نوجوان این پژوهشگاه خبر داد.

به گزارش ایرنا، لیلا کفاش‌زاده با اعلام اینکه این برنامه از ۱۴ تا ۲۱ بهمن‌ماه جاری ادامه خواهد داشت، افزود: این برنامه به مناسبت بزرگداشت دهه فجر و با همکاری کمیته ملی موزه‌ها (ایکوم) در موزه‌های شهر تهران برگزار می‌شود. برنامه قصه‌گویی در موزه‌ها که با فضاسازی و موسیقی کودکان همراه است با طرح بازی، ایجاد خلاقیت و پرسش و پاسخ متنوع‌تر خواهد شد امید آنکه این برنامه در موزه‌های همدان هم به اجرا در آید.

خبر

### خبر تسهیل صدور ویزا عیدی امسال معاون گردشگری؟!

امیدوارم پیش از فرا رسیدن سال نو خبر خوش صدور ویزا را اعلام کنیم.

به گزارش ایسنا، نزدیک به یکسال از ارائه بسته پیشنهادی لغو و تسهیل صدور ویزای ایران به هیأت دولت می‌گذرد و اکنون مرتضی رحمانی‌موحد، معاون گردشگری سازمان میراث فرهنگی، صنایع‌دستی و گردشگری با بیان این مطلب خبر می‌دهد بررسی این طرح در کمیته کارشناسی و کمیسیون سیاسی دفاعی هیأت دولت تمام شده و طرح در نوبت ارائه به هیأت دولت است. کارگروه ویژه تعیین کشورهای هدف برای اعمال مقررات لغو ویزا و تسهیل و صدور ویزای گردشگران با مصوبه هیأت دولت در ۱۵ آبان‌ماه ۱۳۹۲، تشکیل و قرار شد مسئولیت اجرای آن با سازمان میراث فرهنگی باشد و وزارتخانه‌های امور خارجه، اطلاعات و سازمان توسعه تجارت، نمایندگان تام‌الاختیار خود را به این کارگروه معرفی کنند. ۳ اولویت برای این کارگروه ویژه تعیین شد؛ کشورهایی که ایران به‌طور عام با آنها لغو روادید می‌کند، کشورهایی که گردشگران آنها با تور رسمی به ایران سفر می‌کنند و شامل لغو روادید می‌شوند و کشورهایی که صدور روادید برای آنها تسهیل می‌شود. در نهایت، چند پیشنهاد از این کارگروه ویژه خارج شد؛ تعیین فهرست برخی کشورها برای صدور ویزای فرودگاهی، لغو ویزا برای گردشگران سلامت، صدور ویزای رایگان برای تورگردانان خارجی که با هدف آشنایی به ایران سفر می‌کنند، افزایش مدت زمان اعتبار ویزای فرودگاهی، تعیین کشورهایی که یک‌طرفه می‌توان با آنها لغو ویزا داشت و صدور ویزای الکترونیکی. از سوی دیگر هم حسن قشقاوی، معاون وزیر امور خارجه چندی پیش اعلام کرده بود که وزارت خارجه آمادگی دارد تا با هر کشوری به صورت متقابل لغو روادید را اجرا کند.

### رشته‌های مختلف هنرهای سنتی حفظ و احیا می‌شوند

رئیس پژوهشکده هنرهای ملی (سنتی) پژوهشگاه میراث فرهنگی و گردشگری از تلاش‌های این پژوهشکده برای حفظ و احیای رشته‌های مختلف هنرهای سنتی خبر داد.

به گزارش ایرنا، علیرضا بهرمان گفت: حاصل فعالیت هنرمندان فعال در پژوهشکده هنرهای ملی (سنتی) به ۲ شکل به تولید اثر منجر می‌شود، یکی آثار فاخر که دارای ارزش بالایی بوده و نگهداری می‌شوند و دیگری آثاری که می‌توانند برای فروش عرضه شوند.

وی اظهار کرد: به همین دلیل فروشگاه عرضه محصولات را طراحی کردیم تا علاقه‌مندان بتوانند به طور مستقیم آثار را خریداری کنند. بهرمان اظهار کرد: اقدامات اولیه شامل انتخاب مکان و انتخاب آثار انجام شده و در مرحله قیمت‌گذاری هستیم که پس از انجام این مرحله مجوز را دریافت می‌کنیم.

رئیس پژوهشکده هنرهای ملی(سنتی) با اشاره به اینکه هم‌اکنون کلاس‌های آموزشی در تمامی کارگاه‌ها برگزار می‌شود، گفت: این کلاس‌ها به منظور حفظ و احیای رشته‌های مختلف هنرهای سنتی توسط کارشناسان این پژوهشکده برگزار می‌شود.

دیرینه

### ای کاش ۱۰ «بیستون» در کشور داشتیم

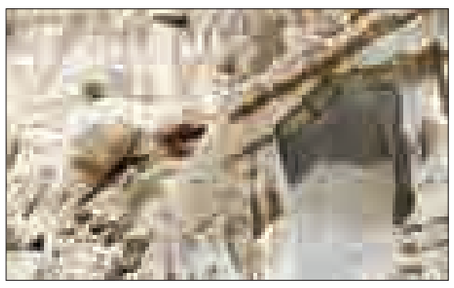

«ای کاش ۱۰ محوطه جهانی «بیستون» در کشور داشتیم تا دست‌کم تعداد زیادتری از محوطه‌ها و تپه‌های تاریخی‌مان تعیین حریم شده بودند.

کارشناس دفتر حفظ و احیای معاون میراث فرهنگی سازمان میراث فرهنگی، صنایع دستی و گردشگری گفت: هنوز ۵۰ درصد پایگاه‌های میراث فرهنگی در سطح کشور تعیین حریم نشده‌اند، این یک اتفاق بد برای محوطه‌های تاریخی است.

به گزارش ایسنا، محمد سپنجی با اشاره به لزوم تعیین و ثبت حریم محوطه‌های جهانی پیش از ارسال پرونده آنها به یونسکو افزود: حُسن پایگاهی مانند پایگاه جهانی بیستون این است که ۵۱ اثر داخل این مجموعه جهانی تعیین حریم شده‌اند، اما در مجموع استانی ۳۶ اثر آن تاکنون تعیین حریم شده که جمعاً تعداد آنها به ۸۷ اثر تعیین حریم شده می‌رسد.

وی با بیان اینکه ۱/۶ درصد از تپه‌های کشور تعیین حریم شده‌اند، گفت: ۱۴۷ تپه تاریخی در کل کشور تا کنون تعیین حریم شده‌اند که از این تعداد ۲۷ تپه در مجموعه بیستون قرار دارند.

سپنجی همچنین با اشاره به تعیین حریم ۲ هزار اثر تاریخی در کل کشور، گفت: ۲/۵ درصد از این مجموعه داخل محوطه بیستون است که تعیین حریم آنها بیشتر در دوره مدیریت قبلی این پایگاه جهانی انجام شده است.

دعوت از مردم برای حضور در جشنواره زمستانی

# فردا؛ مسابقه آدم‌برفی در پیست اسکی

در دوازدهمین روز از جشنواره زمستانی، مسابقه ساخت آدم برفی در پیست تاریک‌دره همدان برگزار می‌شود.

این در حالی است که همزمان با برگزاری هشتمین جشنواره زمستانی همدان تخفیف‌های ویژه‌ای در اماکن فرهنگی، تفریحی، تجاری همدان برای مردم همدان لحاظ شده است.

مدیرکل میراث فرهنگی، صنایع دستی و گردشگری استان همدان در زمینه جشن ساختن آدم برفی گفت: این برنامه در روز جمعه ۱۷ بهمن‌ماه سال جاری از ساعت ۱۰ تا ۱۲ برگزار خواهد شد.

در جشن آدم برفی روز جمعه زیباترین آدم برفی‌ها انتخاب و جایزه خواهند گرفت. گروه‌های شرکت‌کننده در این جشنواره را خانواده‌ها و کودکان و نوجوانان همدانی تشکیل خواهند داد.

در این برنامه مجری توانمند کودکان و نوجوانان همدانی، عمو حمید نیز کنار کودکان حضور خواهد داشت.

یکی از ویژگی‌های منحصربه‌فرد منطقه پیست تاریک‌دره همدان به عنوان محل برگزاری جشن آدم برفی‌سازی این است که برف بر زمین نشسته به دلیل شرایط خاص منطقه، امکان انجام بازی‌های برفی را برای همگان ایجاد کرده است.

برف بازی، گرفتن عکس‌های یادگاری و سرسره بازی و خوردن آش سنتی نیز از صحنه‌های جالبی خواهد بود که همدانی‌ها امروز در قالب نهمین روز از برگزاری جشنواره در دهکده گنجنامه همدان به نمایش گذاشتند.

**تخفیف‌های گرم در روزهای زمستانی**

ریحان سروش‌مقدم در زمینه تخفیف‌های زمستانی جشنواره اظهار کرد: در طول برگزاری جشنواره زمستانی بازدید از غار علیصدر با ۳۰ درصد تخفیف، اقامت در هتل بین‌المللی باباطاهر با ۴۰ تا ۵۰ درصد تخفیف، اقامت در هتل‌های آزادی و بوعلی با ۴۰ درصد تخفیف، اقامت در هتل یاس با ۵۰ درصد تخفیف و بازدید از باغ موزه دفاع مقدس به صورت نیم‌بها خواهد بود.

وی ادامه داد: آموزش خلبانی و انجام پروازهای تفریحی در شرکت هوانوردی آسمان غرب با ۱۰ درصد تخفیف، استفاده از پکیج کارت بازی‌های شهربازی رنگین‌کمان تا ۲۰ درصد تخفیف و کارت ویژه سالن‌های ورزشی و بازی‌ها با ۵۰ درصد تخفیف به همراه ورودی رایگان، بازدید از موزه‌های اداره کل میراث فرهنگی در روزهای ۱۲ و ۲۲ بهمن‌ماه به صورت رایگان، ارائه تخفیف در برخی واحدهای تجاری مجتمع‌های جهان‌نما، مهستان، سعیدیه تا سقف ۵۰ درصد، ارائه تخفیف در مراکز تجاری و واحدهای فروشگاهی مجتمع تله‌کابین گنجنامه تا سقف ۳۰ درصد از دیگر موارد تخفیف‌های این جشنواره است.

سروش‌مقدم خاطرنشان کرد: تمامی این تخفیف‌ها به جز بند آموزش خلبانی در طول مدت برگزاری جشنواره (۵ بهمن تا ۵ اسفندماه) ارائه می‌شود.

وی افزود: از آبان‌ماه جلسات برنامه‌ریزی جشنواره زمستانی برگزار شده و آسیب‌شناسی برنامه‌های ۷ سال گذشته جشنواره زمستانی انجام شده است.

سروش‌مقدم با بیان اینکه جشنواره امسال مردم‌محور خواهد بود، افزود: جشنواره‌های قبل بیشتر میراث‌محور بود و سایر دستگاه‌های اجرایی همکاری زیادی نداشتند اما امسال سعی شده تا ظرفیت‌های کل استان معرفی شود.

مدیرکل میراث فرهنگی، صنایع‌دستی و گردشگری همدان با بیان اینکه جشنواره زمستانی سال‌های گذشته بیشتر وابسته به برف بود، اما امسال فرهنگ‌محور است، گفت: جشنواره زمستانی به جای وابستگی به برف باید فرهنگ‌محور باشد.

وی با بیان اینکه زمستان همدان باید به عنوان یک فرصت به کشور معرفی شود، اظهار کرد: به دنبال برگزاری چنین جشنواره‌هایی شاهد رونق اقتصادی و فضای شاد و مفرح برای مردم خواهیم بود.

بودجه ۹۴ به ریسمان غیرنفتی‌ها چنگ می‌زند

## افزایش بودجه توریسم نمادین یا واقعی؟

داستان اقتصاد فروافتاده در چاه نفت ایران که ترس آن می‌رود با به پایان رسیدن ذخایر خود، آن‌هم با این سرعت بالا و قیمت کم، در اعماق این چاه بماند، داستانی قدیمی و تکراری است. این ترس در دوره‌های مختلف موجب روی آوردن دولتمردان به طرح‌هایی برای ایجاد درآمدها و منابع جایگزین نفت شد؛ اما از اقتصاد وابسته به نفت ایران چنین برمی‌آید که هیچ‌کدام از این طرح‌ها تا به حال اجرایی نشده یا حداقل آنچنان اجرا نشده که اثر آن بر این اقتصاد تک‌محصولی قابل مشاهده باشد.

اینکه بودجه با نگاه به کدام بخش بسته شود و آیا رشد معنی‌داری در بودجه تخصیص‌یافته به بخش‌های مختلف از جمله گردشگری وجود دارد یا نه، بهتر از هر چیزی می‌تواند گویای اراده دولت و مجلس برای میدان دادن به رقبای ضعیف نفت باشد. چنانچه شاهد هستیم ضمن کاهش حدود ۵۰ درصدی قیمت نفت برای سال آینده، سهم درآمدهای نفتی در بودجه سال ۹۴ به میزان ۳۱ درصد رسیده و روندی نزولی داشته است. این کمترین سهم درآمدهای نفتی در بودجه سالانه کشور در ۲۰ سال گذشته است. متوسط این سهم در ۲۰ سال گذشته، ۴۵ درصد بوده است و این نشان از کاهش محسوس وابستگی بودجه سال ۹۴ به درآمدهای نفتی دارد. با این کاهش محسوس و البته ناگزیر، برای تأمین هزینه‌ها می‌توان روی کدام حوزه‌ها حساب کرد و برای بهره‌بردن از منابع جایگزین باید چه سرمایه‌گذاری‌هایی روی آنها انجام داد؟ و اینکه آیا تخصیص بودجه شرط کافی برای رشد در حوزه‌های فرابخشی مانند گردشگری است؟

گروهی از اقتصاددانان و فعالان حوزه گردشگری این روزها با نگاه به رشد بالای گردشگران ورودی، این حوزه را زمینه مساعدی برای این جایگزینی می‌دانند.

کارشناسان بر این عقیده‌اند که به شرط فراهم کردن زیرساخت‌ها و ایجاد شرایط لازم شاید در درازمدت بتوان روی توریسم به‌عنوان یکی از این منابع حساب کرد.

**تبدیل «اگر»ها به واقعیت**

یک استاد اقتصاد دانشگاه علامه طباطبایی در گفت‌وگویی با «دنیای اقتصاد» به بررسی امکان این جایگزینی و موانع و فواید آن پرداخت و گفت: با گسترش اخبار کاهش شدید قیمت نفت، هر روز بیشتر از روز قبل شاهد توجه مسئولان به کانال‌های افزایش درآمدهای غیرنفتی هستیم. صد البته که یکی از مهمترین بخش‌های مورد توجه، گردشگری است که به نسبت سایر منابع درآمدی غیرنفتی آثار مستقیم و غیرمستقیم قابل‌توجهی دارد.

افسانه شفیعی، در ادامه با اشاره به آمار رشد اعلام شده در این حوزه اضافه کرد: در این ارتباط بررسی ارقام و رشد ۲۸/۷۲ درصدی منابع درآمدی سازمان میراث فرهنگی به عنوان متولی مهم امور گردشگری، در ظاهر امر گویای توجه خاص مسئولان به این مهم (گردشگری) است. همچنین منابع اختصاص یافته به سازمان مزبور برای انجام طرح‌های تملک دارایی‌های سرمایه‌ای نیز به‌عنوان نمادی از نظام فنی اجرایی متصور برای بخش گردشگری در سال ۱۳۹۴ است.

این اقتصاددان، بودجه در نظر گرفته شده در سال ۹۴ برای این حوزه را نشان‌دهنده توجه بیشتر مسئولان به ارتقای زیرساخت‌های گردشگری به عنوان پیش‌شرط مهم رونق این صنعت و عامل اصلی حفظ تقاضای گردشگران برای حضور در مقاصد دانست و خاطرنشان کرد: طبق لایحه بودجه، در نظر است تا ضمن افزایش سهم سازمان میراث فرهنگی، گردشگری و صنایع دستی از مجموعه میراث فرهنگی و گردشگری، از رقم ۸۸/۸ درصد در سال ۱۳۹۳ به ۹۰/۸ درصد در سال ۱۳۹۴، پیش‌بینی‌های مقتضی به‌نحوی انجام شود که سهمی معادل ۷۱/۶ درصد از منابع اختصاص یافته به این سازمان، صرف اجرای طرح‌های عمرانی و ارتقای زیرساخت‌های گردشگری شود. مجموع این ارقام گویای پذیرش ضعف‌های موجود در زیرساخت‌ها و تلاش برای مرتفع کردن آن است.

شناسه

### باغ و مقبره سیف‌الدوله

این باغ در سال ۱۲۷۶ هجری قمری توسط نور سلطان محمد میرزای سیف‌الدوله؛ حکمران ملایر در دوره ناصرالدین شاه (و از نوادگان فتحعلی شاه قاجار) به منظور تفرجگاه و تفریحگاه مردم شهر وقف شد که بعدها به منظور تجلیل از واقف، «سیفیه» نامیده شد.

از آنجا که سازندگان این بوستان مهندسان ایتالیایی بوده‌اند، این پارک را به شکل صلیبی و بیضی ساخته‌اند. چارچوب کلی باغ تحت عوامل داخلی است و احتمالاً این باغ به تقلید از شیوه باغ‌سازی دوره صفویه در اصفهان (چهارباغ اصفهان) ساخته شده است.

جهانگرد

### اطلاعات گردشگری «سی‌ان‌ان» و سایت مشاور سفر یکپارچه می‌شود

سایت مشاورسفر به عنوان بزرگترین وب‌سایت سفر و مرجع گردشگری جهان با بیش از ۳۱۵ میلیون بازدیدکننده در ماه و کمپانی بزرگ خبری «سی‌ان‌ان» با هم همکاری می‌کنند.

به گزارش میراث فرهنگی، خوانندگان وب‌سایت «سی‌ان‌ان» از این پس می‌توانند درباره هتل‌ها، رستوران‌ها، مراکز تفریحی و خرید و موزه‌ها و به‌طور کلی تمامی خدمات و کالاهای گردشگری و مسافرتی که در سایت «سی‌ان‌ان» به آن اشاره می‌شود، مستقیماً به تمامی اطلاعات، عکس‌ها، نقشه‌ها و دیدگاه‌های ثبت شده در وب‌سایت مشاور سفر که بیش از ۴/۴ میلیون هتل، اقامتگاه، رستوران و انواع جاذبه‌های گردشگری و تفریحی و موزه را در سراسر جهان پوشش می‌دهد، دسترسی یابند. این همکاری به کاربران وخوانندگان سی‌ان‌ان فرصت می‌دهد درباره نحوه کارکرد، ثبت نام، رزرو هتل‌ها و نیز قیمت کالاها و مراکز گردشگری بیش از ۴ هزار هتل که شریک تجاری صفحه «سی‌ان‌ان» تراول هستند، دست به مقایسه بزنند.

خبر

تأکید عضو کمیسیون تلفیق بودجه:

### بودجه سازمان میراث فرهنگی و گردشگری کم نخواهد شد

بودجه سازمان میراث فرهنگی، صنایع‌دستی و گردشگری در کمیسیون تلفیق بودجه تغییر نخواهد کرد و کم نخواهد شد.

به گزارش میراث فرهنگی، عضو کمیسیون تلفیق بودجه مجلس، گفت: ما در این بودجه بیشتر فرصت برای سازمان میراث فرهنگی داریم تا محدودیت؛ به‌طور مثال ما محدودیت ارزی و ریالی را برای سازمان میراث فرهنگی در استفاده از منابع جهت حمایت از سرمایه‌گذاران برداشتیم. همچنین در نشست اخیری که با سلطانی‌فر داشتم، خود او مدعی بود بخشی از منابع مثل صندوق توسعه را برای حمایت از برنامه‌های سازمان میراث فرهنگی و بخصوص برنامه‌های حوزه گردشگری مثل ساخت هتل آزاد کرده است.

ابوذر ندیمی افزود: بنابراین بحث ما درباره سازمانی مثل میراث فرهنگی و گردشگری این است که اینها بیشتر از اینکه بودجه مستقیم داشته باشند، حامی ایجاد تسهیلات برای سرمایه‌گذاران باشند. از این جهت ما تلاش کردیم مشکلات و محدودیت‌ها را برداریم و در بخش‌های خدماتی و صنعتی و در ارتباط با گردشگری هیچ محدودیتی در استفاده از منابع نداریم.

وی همچنین با رد این انتقاد که نمایندگان مجلس و کمیسیون تلفیق، وقتی در تخصیص بودجه جایی با کسری مواجه می‌شوند، از بودجه سازمان میراث فرهنگی کم می‌کنند و به بودجه آنجا اضافه می‌کنند، گفت: ما اساساً به بودجه جاری دستگاه‌ها ورود نمی‌کنیم، البته در این‌باره سیاست‌هایی را پیشنهاد می‌دهیم اما تاکنون به این موضوع ورود نکرده و به بودجه دستگاهی دست نزده‌ایم. ممکن است سیاستی پیشنهاد کنیم که بودجه تمام دستگاه‌های اجرایی کم یا زیاد شوند؛ که این سیاست یک سیاست کلی است. ما همچنین ورودی به تلفیق نداریم و امسال هم نخواهیم داشت.

درسی برای گردشگری ایران؛

### گردشگران ترک مهاجر، از گردشگران خارجی برای ترکیه پرسودترند

براساس آخرین آمارها در ترکیه، بیشتر گردشگران خارجی مستقل از آژانس‌های تورگردانی به ترکیه سفر می‌کنند و گردشگران ترک مقیم خارج بیشتر از گردشگران دیگر کشورها در سرزمین مادری خود پول خرج می‌کنند.

سال ۲۰۱۴ درآمد گردشگری ترکیه با ۶/۲ درصد رشد سالانه به ۳۴/۳ میلیارد دلار رسید. بیشتر این درآمد از محل سفر ترک‌های مقیم خارج تأمین شده است. به گزارش ترک ستات، با وجود کاهش ۱/۳ درصدی در میزان پول خرج شده ترکیه در ۴ ماه پایانی سال ۲۰۱۴ افزایش بیش از ۶ درصدی در درآمد کل گردشگری این کشور در سال گذشته، تا حدود زیادی این نقصان را جبران کرده است.

درسال گذشته بیش از ۴۱/۴ میلیون گردشگر به ترکیه سفر کردند که حدود ۵/۶ درصد بیشتر از سال پیش از آن بوده است. از این تعداد گردشگر بیش از ۳۵/۸ میلیون نفر گردشگر خارجی بودند و مابقی گردشگران ترکی بودند که در کشورهای خارج از ترکیه زندگی و اقامت دارند. ازمجموع ۳۴/۱ میلیارد دلار درآمد به دست آمده در هرحال ۸۱/۵ درصد از محل دیدار گردشگران خارجی عاید اقتصاد ملی ترکیه شده است که ۱۸/۵ درصد مابقی نیز حاصل سفر شهروندان ترکیه مقیم خارج از کشور است.

پیام تاریخ، تمدن و فرهنگ مادستان
The Message Of Madestan's History & Civilization & Culture
روزنامه همدان پیام
۸
پنجشنبه ● ۱۶ بهمن‌ماه ۱۳۹۳ ● شماره ۲۲۸۲

# حادثه

hadese@hamedanpayam.com

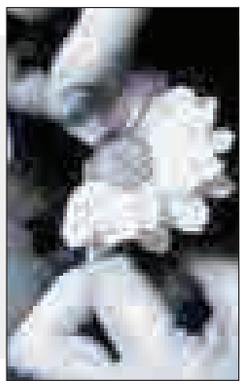

## مرگ دردناک پسر ۳ ساله در خودروی مادر

یک پسر بچه ۳ ساله پس از اینکه گردنش بین شیشه و شاسی خودروی مادرش گیر کرد به طرز دلخراشی جان باخت.

بازپرس شعبه هفتم دادسرای عمومی و انقلاب کرمان به روایت مرگ دلخراش یک پسربچه ۳ ساله در کرمان پرداخت که گردن وی بین شیشه و شاسی خودرو گیر کرد و پس از خفگی و مرگ مغزی درگذشت.

به گزارش باشگاه خبرنگاران، حسین میرزابیگی گفت: امسال، یک پسربچه ۳ ساله سوار بر خودروی والدین خود بوده است، مادرش زمانی که قصد داشته برای دقایقی به منزل برود، این کودک را در داخل خودرو تنها می‌گذارد و درِ ماشین را قفل می‌کند و زمانی که شیشه‌بالابر برقیِ فعال می‌شود، گردن بچه بین شیشه و شاسی دستگاه شیشه بالابر گیر کرده و این کودک دچار خفگی شده و جان خود را از دست می‌دهد.

بازپرس شعبه هفتم دادسرای عمومی و انقلاب کرمان ادامه داد: ما در زندگی روزمره از وسایلی استفاده می‌کنیم که می‌تواند به‌طور بالقوه برای ما و فرزندان‌مان خطرزا باشد که دزدگیرهای خودکار خودروها یکی از این موارد است.

میرزابیگی اظهار کرد: پس از قفل کردن برخی خودروها توسط دزدگیر شیشه‌های آنها به‌صورت خودکار بالا می‌آید و امکان دارد چنانچه خردسالان در خودرو تنها باشند، اعضای بدن آنها مانند دست یا سر بین شیشه و شاسی خودرو گیر کرده و آسیب‌هایی به آنها وارد شود.

وی بیان کرد: نمونه عینی استفاده از شیشه‌بالابرهای برقی فوت کودک ۳ ساله‌ای در کرمان است که با خارج شدن والدین وی از خودرو و تنها شدن در ماشین به‌علت کنجکاوی سرش را بیرون آورده و با بالا آمدن شیشه گردن این پسربچه بین شیشه و شاسی خودرو گیر کرده است و دچار خفگی و در نهایت مرگ مغزی می‌شود و جان خود را از دست می‌دهد.

### حادثه در ایران

## باجناق‌کشی با کلاشینکف

مردی که با اسلحه کلاش باجناق خود را به رگبار بسته بود توسط مأموران پلیس آگاهی دستگیر شد و در بازجویی‌ها به جرم خود اعتراف کرد.

به گزارش باشگاه خبرنگاران، ساعت ۱۷ و ۳۰ دقیقه ۱۰ بهمن‌ماه از طریق مرکز فوریت‌های پلیسی ۱۱۰ کشف جسدی در زمین‌های زراعی جاده موسوم به لوله گاز، به کلانتری ۱۷۶ حسن‌آباد اعلام شد.

در بررسی مقدماتی جسد و به دست آمدن مدارک شناسایی از داخل البسه متوفی، هویت مقتول به نام عزتا... (متولد ۱۳۵۸) نیز توسط مأموران کلانتری شناسایی شد.

با تأیید خبر کشف جسد و قطعی بودن وقوع جنایت (با توجه به نحوه کشف جسد) بلافاصله موضوع به پلیس آگاهی و دادگاه فشافویه اعلام شد؛ با تشکیل پرونده مقدماتی با موضوع «قتل عمد» و به دستور ریاست دادگاه عمومی و انقلاب فشافویه، پرونده در اختیار اداره دهم پلیس آگاهی تهران بزرگ قرار گرفت.

**وقوع جنایت با شلیک گلوله**

با حضور کارآگاهان و تیم بررسی صحنه جرم اداره دهم و تشخیص هویت پلیس آگاهی، چند پوکه متعلق به گلوله‌های شلیک شده از اسلحه جنگی کلاش از محل کشف جسد کشف شد؛ همچنین بررسی‌های صورت گرفته از سوی تیم تشخیص هویت نیز نشان داد که مقتول از قسمت‌های مختلف بدن مورد اصابت گلوله قرار گرفته است.

**تحقیقات از خانواده مقتول**

با توجه به مشخص شدن هویت مقتول، کارآگاهان اداره دهم با مراجعه به محل سکونت خانواده مقتول اطلاع پیدا کردند که باجناق مقتول به نام «رضا» (۲۲ ساله) چندی پیش با وی درگیر شده و طی آن مقتول و اعضای خانواده‌اش را به کشتن تهدید کرده؛ همچنین در ادامه تحقیقات مشخص شد که چندی پیش از جنایت، رضا با مسافرت به یکی از استان‌های غرب کشور اقدام به تهیه غیرقانونی یک قبضه اسلحه جنگی کلاش کرده است.

**دستگیری رضا و اعتراف به جنایت**

با توجه به تحقیقات انجام شده و احتمال وقوع جنایت توسط باجناق مقتول، کارآگاهان به محل سکونت «رضا» در منطقه حسن‌آباد مراجعه و اطلاع پیدا کردند که رضا از محل سکونتش متواری شده است؛ با وجود متواری بودن رضا، تحقیقات شبانه روزی پلیسی جهت دستگیری وی در دستور کار کارآگاهان قرار گرفته و نامبرده در ساعت یک بامداد ۱۱ بهمن در منطقه حسن‌آباد دستگیر و به اداره دهم پلیس آگاهی تهران بزرگ منتقل شد.

رضا در اظهارات اولیه منکر هرگونه ارتکاب جنایت شده و مدعی می‌شود که در روز درگیری با مقتول تنها قصد داشته تا با تهدید به کشتن، مقتول و خانواده‌اش را بترساند.

با وجود انکار اولیه جنایت، رضا که چاره‌ای جز بیان حقیقت نداشت به ناچار به ارتکاب جنایت اعتراف کرد؛ با اعتراف صریح متهم به ارتکاب جنایت، محل نگهداری اسلحه استفاده شده در جنایت، در داخل موتورسیکلت ۳ چرخ متعلق به متهم که از آن جهت انتقال بار استفاده می‌کرد، شناسایی، اسلحه کشف و به پلیس آگاهی منتقل شد.

متهم در مورد نحوه ارتکاب جنایت به کارآگاهان گفت: «شب جنایت با مراجعه به محل سکونت رضا و طرح ادعای (دروغ) در خصوص پیدا کردن مقداری طلا و جواهرات زیرخاکی، رضا را به بیابان‌های اطراف حسن‌آباد (محل کشف جسد) بردم؛ در حالی که اسلحه را با طرح و نقشه قبلی برای انجام کشتن رضا در داخل موتورسیکلت پنهان کرده بودم، در یک لحظه با اسلحه و در حالت رگبار اقدام به شلیک چند گلوله به سمت رضا نمودم که او بر روی زمین افتاد. پس از کشتن رضا، جسد را در زیر خاک پنهان کرده و از محل دور شدم.»

# آسیب شناسی فضای مجازی و جرایم رایانه‌ای از نگاه قانون

پیشرفت تکنولوژی، دستیابی بشر به فناوری اطلاعات و استفاده از رایانه و پیدایش دنیای مجازی دارای پیامدهای مثبت و منفی فراوان بوده است که از جمله پیامدهای منفی آن پیدایش جرایم رایانه‌ای است.

یک وکیل دادگستری و کارشناس ارشد حقوق در این باره گفت: قانون جرایم رایانه‌ای یکی از کامل‌ترین قوانین در زمینه جرایم مربوط به فضای مجازی و رایانه‌ای است.

روحا... احمدی در گفت‌وگو با ایسنا افزود: در این قانون فصل اول مربوط به جرایم علیه محرمانگی داده‌ها و سیستم‌های رایانه‌ای و مخابراتی، فصل دوم مربوط به جرایم علیه صحت تمامیت داده‌ها و سیستم‌های رایانه‌ای و مخابراتی، فصل سوم شامل سرقت و کلاهبرداری مرتبط با رایانه، فصل چهارم جرایم علیه عفت و اخلاق عمومی، فصل پنجم شامل هتک حیثیت و نشر اکاذیب است و در فصل‌های بعدی سایر جرایم جرم‌انگاری شده‌اند.

این وکیل دادگستری ادامه داد: جرایم رایانه‌ای در قانون ایران تعریف خاصی نداشته اما می‌توان آن را براساس تعریفی وسیع در یکی از قوانین کشورهای غربی چنین گفت: هر اقدام غیرقانونی که با یک رایانه یا به کارگیری آن مرتبط باشد را جرم رایانه‌ای می‌گویند یا به هر اقدامی که به هر ترتیب با رایانه مرتبط بوده و موجب ایجاد خسارت به بزه دیده شود و مرتکب از این طریق منافعی را تحصیل کند جرم محسوب می‌شود.

احمدی با بیان اینکه «داده» در لغت به معنای اطلاعات، مفروضات و دانسته‌ها و سوابق آمده است، گفت: در اصطلاح به هرگونه اطلاعاتی که از طریق دستگاه ورودی رایانه وارد می‌شود یا عملیاتی روی آن به اجرا در می‌آید داده گفته می‌شود و جمع آنها داده‌هاست، به عبارت دیگر به اطلاعات خاصی که به رایانه داده می‌شود تا پردازشی روی آنها صورت گیرد داده اطلاق می‌شود.

وی با اشاره به اینکه به نتیجه‌ای که حاصل پردازش رویدادهای خام است اطلاعات گفته می‌شود، افزود: یعنی اطلاعات شکل تغییر یافته داده‌هاست.

احمدی در خصوص اصطلاحات جرایم رایانه‌ای اظهار داد: دسترسی غیرمجاز، یعنی رخنه غیرقانونی به سامانه رایانه‌ای حفاظت شده، رکن قانونی این بزه ماده یک قانون جرایم رایانه‌ای است.

وی گفت: در این بزه دسترسی غیرمجاز در حقوق کیفری سنتی همانند با هیچ یک از جرایم نیست و جزو جرایمی است که با پیدایش رایانه به وجود آمده است که نیاز به ورود به عنف و تهدید نیست و کافی است سامانه رایانه‌ای حفاظت شده باشد و شخص بدون اذن و اجازه صاحب داده وارد آن شود که این جرم در مقایسه با سایر بزه‌های دیگر به عنوان دروازه جرایم رایانه‌ای است.

این کارشناس ارشد حقوق در رابطه با جاسوسی رایانه‌ای، افزود: قانونگذار در جرایم رایانه‌ای گام سه‌گانه‌ای برای جرایم جاسوسی در نظر داشته است؛ گام نخست دسترسی به سامانه رایانه‌ای و مخابراتی که داده‌های سری در آنها نگهداری می‌شود، گام دوم دسترسی به داده‌های سری یا تحصیل یا شنود آنها و گام سوم در دسترسی قراردادن برای کسانی که شایستگی آگاهی از محتوای داده‌های سری را ندارند، است.

احمدی با بیان اینکه ۲ بزه دسترسی غیرمجاز و شنود غیرمجاز مبنا و پایه جاسوسی رایانه‌ای را تشکیل می‌دهند، در مورد جعل رایانه‌ای و استفاده از داده‌های مجهول خاطرنشان کرد: تغییر یا ایجاد داده‌های قابل استناد که در واقع تغییر باید در داده‌های قابل استناد انجام شود و ایجاد باید پدید آورنده داده‌ای باشد که توانایی استنادپذیری را داشته باشد.

وی گفت: در جرم جعل رایانه‌ای نیازی به ورود ضرر نیست و اگر زیانی حاصل شود موجب افزایش کیفر می‌شود و صرف قابلیت استنادپذیری کافی است.

احمدی اظهارکرد: استفاده از ماده مجهول باید در فضای سایبر و سامانه‌های رایانه‌ای و مخابراتی و کارت‌های حافظه انجام شود که رفتار بزه استفاده از داده مجهول را تشکیل می‌دهد. بنابراین اگر کسی در فضای بیرونی و فیزیکی از داده مجهول استفاده کند این بزه رخ نمی‌دهد.

## پایان دکتر بازی زن دیپلمه

پزشک قلابی که با تهیه مهر جعلی متخصص داخلی به طور مخفیانه اقدام به طبابت می‌کرد، دستگیر شد.

جانشین انتظامی استان یزد در تشریح خبر دستگیری دکتر قلابی گفت: با توجه به اعلام خبری در خصوص اینکه یک خانم با تهیه مهر جعلی پزشک "متخصص داخلی" اقدام به فعالیت و کسب درآمد کرده بررسی موضوع به کارآگاهان اداره مبارزه با جعل و کلاهبرداری پلیس آگاهی سپرده شد.

به گزارش باشگاه خبرنگاران، عطاءا... احمدی ادامه داد: مأموران پلیس پس از انجام تحقیقات لازم و کسب اطمینان از صحت و درستی موضوع هماهنگی لازم با مقامات قضایی انجام داده و متهمه را هنگام ارتکاب جرم دستگیر کردند.

وی افزود: خانم دکتر قلابی دستگیر شده ۴۵ ساله که اهل تهران و ساکن یزد است در بازجویی‌های اداره پلیس، به ساخت مهر جعلی با عنوان متخصص داخلی و ویزیت بیماران و تجویز دارو به طور مخفیانه در یزد و تهران اعتراف کرد.

این مسئول ضمن اشاره به این مطلب که خانم دکتر دستگیر شده دارای مدرک تحصیلی دیپلم است، خاطرنشان کرد: این خانم هدف و انگیزه خود را از ارتکاب چنین جرمی علاقه به رشته پزشکی عنوان کرده است.

جانشین انتظامی استان یزد یادآور شد: تعدادی از مراجعان این پزشک قلابی شناسایی و به دانشگاه علوم پزشکی معرفی شده‌اند.

## دیه مجازات قتل پسر معتاد در راه کمپ اعتیاد

۳ مرد که متهم به قتل یک پسر معتاد در راه کمپ ترک اعتیاد بودند، به یک‌سوم پرداخت دیه محکوم شدند.

تیرماه سال ۹۰ مأموران در جریان وقوع یک قتل قرار گرفتند. آنها بلافاصله موضوع را در دستور کار خود قرار داده و با حضور در محل حادثه در شهریار به تحقیق در این مورد پرداختند.

با حضور مأموران مشخص شد که پسر جوانی در راه رفتن به کمپ ترک اعتیاد از سوی ۳ نفر از کارکنان کمپ به قتل رسیده است. بلافاصله این ۳ پسر از سوی پلیس بازداشت شدند.

آنها در بازجویی‌ها منکر قتل شدند و به مأموران گفتند: ما کارکنان کمپ هستیم. مادر این پسر با ما تماس گرفت و گفت هرطور شده بیایید و پسرم را برای ترک به کمپ ببرید. ما هم رفتیم و او را با خودمان به کمپ بردیم. در راه او خیلی تقلا می‌کرد و می‌خواست از دست ما فرار کند. برای همین سر او را گرفتیم تا حرف نزند. ولی او جان خودش را از دست داد. ما قصد کشتن کسی را نداشتیم.

به گزارش باشگاه خبرنگاران، با اعتراف متهمان پرونده آنها با صدور کیفرخواست به شعبه ۱۱۳ دادگاه کیفری استان تهران ارجاع شد. قضات این شعبه نیز پس از برگزاری جلسه محاکمه در حالی که خانواده اولیای‌دم از دادگاه درخواست قصاص کرده بودند، قتل را شبه‌عمد شناخته و متهمان را به یک‌سوم پرداخت دیه محکوم کردند. این حکم در دیوان عالی کشور تأیید شد.

### حادثه در جهان

## اعدامی که جنجالی شد

چارلز وارنر تا به حال ۲ بار از خانواده‌اش خداحافظی کرده و شام آخرش را. نخستین‌بار در ۲۹ آوریل ۲۰۱۴ و بار دوم در ۱۵ ژانویه ۲۰۱۵خورده است.

در ۲۹ آوریل، طبق برنامه بنا بود که اعدام وی در ساعت ۸ شب انجام شود ۲ ساعت قبلتر، در ساعت ٦ عصر، کلایتون لاکت، هم‌سلولیش، قرار بود تا در اتاقک مرگ اوکلاهوما اعدام شود. اما در طول اعدامش، هر خطایی که امکان روی دادن داشت، اتفاق افتاد. با وجود اینکه یک پزشک، بیهوشی او را تأیید کرده، لاکت بارها و بارها به هوش آمد. سپس، خط تزرق وریدی ترکید و باعث شد خون در سراسر اتاقک پخش شود. ۴۳ دقیقه زمان برد تا مرگ او تأیید شود. این وحشیانه‌ترین اعدام در تاریخ استفاده از تزریق مرگبار بوده است.

در پی این اتفاق، اعدام چارلز وارنر لغو شد و بنا شد تا در ماه نوامبر انجام شود. اما این نوبت هم در دقیقه ۹۰ به تعویق افتاد. در طول این مدت، اوکلاهوما ۱۰۰ هزار دلار صرف نوسازی اتاقک مرگ خود کرد، اما برای آموزش اینکه کارکنان دست و پاچلفتیش چگونه حرفه‌ای‌تر آدم بکشند به وقت و هزینه بیشتری نیاز داشت.

**تردیدهای جدی**

اما تنها مشکل کار کارکنان نیستند تا همین اواخر در اکثر ایالت‌ها به قدر کافی به محکوم به اعدام داروی بیهوشی تزریق می‌شد تا فرد به طور کامل در طول فرایند بیهوش باشد. طبق رویه کار، سپس به محکوم تزریق دوم و سوم می‌شد که او را ابتدا فلج کرده، سپس می‌کشت.

اگر به میزان کافی داروی بیهوشی مصرف نشود، تزریق دوم و سوم موجب خواهند شد که محکوم به مرگ متحمل دردی وحشتناک شود. از آنجایی که تولیدکنندگان داروی بیهوشی قبلی، استفاده از داروی خود را برای اعدام ممنوع کرده‌اند، مسئولان امر در حال حاضر به سراغ آزمون و خطای داروهایی جدید، همچون "میدازولام"، رفته‌اند.

چارلز وارنر و ۳ محکوم به مرگ دیگری شکایتی را علیه استفاده از میدازولام طرح کرده‌اند. وقتی که او در ۱۵ ژانویه از خواب برخاست، امیدوار بود که اعدامش که بنا بود در ساعت ٦ عصر آن روز انجام شود، بار دیگر به تعویق بیفتد. او امیدوار بود که دادگاه عالی ایالات متحده حاضر به بررسی شکایت او شود و اعدام وی تا زمان اعلام رأی دادگاه به تعویق بیفتد.

**افسانه اعدام**

ظهر آن روز، او بار دیگر غذای آخر خود را خورد و با خانواده‌اش خداحافظی کرد. وقتی که زمان بستن وی به تخت فرا رسید، هیچ اتفاقی نیفتاد. وارنر متوجه شد که قضات دادگاه عالی همچنان در حال تصمیم‌گیری درباره سرنوشت او هستند. ۱۰ دقیقه و ۲۰ دقیقه دیگر هم گذشت و در نهایت آنها سراغ وارنر آمدند.

دادگاه عالی در خواست او را با ۵ رأی مخالف و ٤ رأی موافق رد کرد. ۵ قاضی‌ای که علیه او رأی داده بودند توسط جمهوری‌خواهان انتخاب شده بودند و ٤ قاضی‌ای که توسط دموکرات‌های موافق با او رأی داده بودند، یک ساعت بعد وارنر مرده بود.

بلایی که چندبار سر وارنر آمد، یک شکنجه روانی بود و جالب اینجاست که این اتفاق خیلی هم غیرمعمول نیست. بسیار پیش می‌آید که دادگاه‌ها در لحظه آخر، اجرای حکم محکوم به اعدام را به تعویق بیندازند. شکنجه روحی به خودی خود می‌تواند نقض واضح حقوق بشر محسوب شود. عمل اعدام یک انسان در حال حاضر بزرگترین شکل شکنجه است، اما زجر روحی‌ای که در این عقب و جلو کردن‌ها روی می‌دهد، خود یکی از موارد واضح نقض حقوق بشر است.

پرونده وارنر زمانی غم‌انگیزتر می‌شود که یک هفته پس از اعدام وی، دادگاه عالی تصمیم گرفت که پرونده او را بپذیرد و بنا دارد تا در ماه ژوئن نسبت مغایرت یا عدم مغایرت استفاده از میزادولام با قانون اساسی حکم دهد.

## سودوکو ۲۲۸۲

| | | | | | | | | |
|---|---|---|---|---|---|---|---|---|
| | ۸ | | | | | | | ۱ |
| | ۹ | | ۶ | ۲ | ۸ | | ۷ | |
| | ۴ | | | | | ۵ | | |
| ۱ | | | | | | | | ۶ |
| ۶ | | | ۱ | ۷ | ۲ | | ۹ | |
| ۸ | | | | | | ۱ | | |
| | | ۵ | | | | | | ۴ |
| | | ۸ | ۲ | ۹ | ۱ | | ۵ | |
| | | ۷ | | | | ۲ | | |

## پاسخ‌های شماره قبل

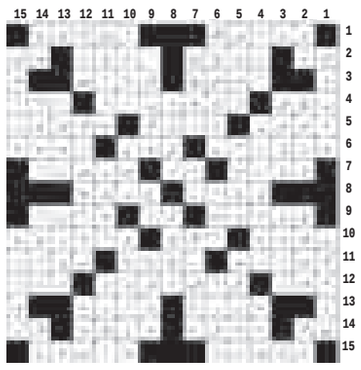

| | | | | | | | | |
|---|---|---|---|---|---|---|---|---|
| ۵ | ۶ | ۷ | ۳ | ۹ | ۸ | ۱ | ۴ | ۲ |
| ۳ | ۱ | ۸ | ۶ | ۴ | ۲ | ۷ | ۹ | ۵ |
| ۹ | ۴ | ۲ | ۱ | ۵ | ۷ | ۶ | ۳ | ۸ |
| ۶ | ۷ | ۴ | ۲ | ۱ | ۹ | ۵ | ۸ | ۳ |
| ۱ | ۲ | ۳ | ۷ | ۸ | ۵ | ۴ | ۶ | ۹ |
| ۸ | ۵ | ۹ | ۴ | ۳ | ۶ | ۲ | ۱ | ۷ |
| ۷ | ۸ | ۵ | ۹ | ۶ | ۱ | ۳ | ۲ | ۴ |
| ۲ | ۳ | ۶ | ۸ | ۷ | ۴ | ۹ | ۵ | ۱ |
| ۴ | ۹ | ۱ | ۵ | ۲ | ۳ | ۸ | ۷ | ۶ |

## جدول ۲۲۸۲

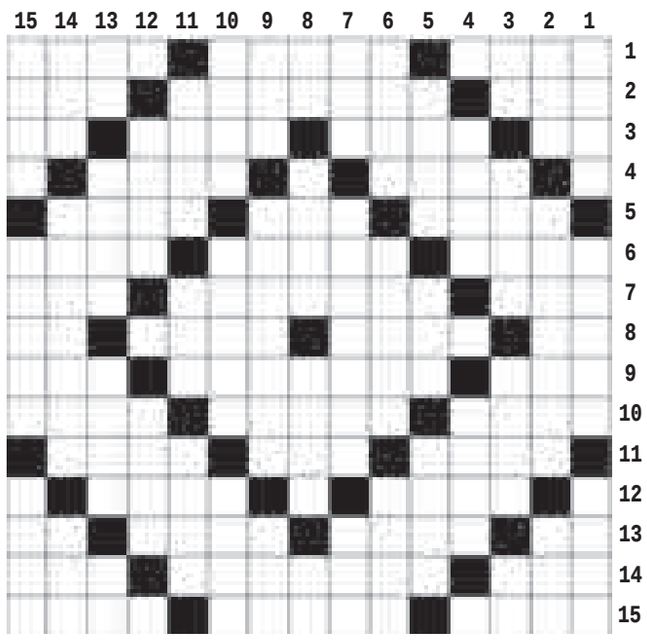

### افقی

۱-برنا-نیکوکاران-واپسین ۲-درخت جنگلی-از فرشتگان درگاه‌الهی-دارو ۳-سراب-خنده رو-خودروی جنگی-بالا آمدن آب دریا ۴-پارچه براق-دهنه ۵-از دسرهای همراه غذا-جاودانه-بی آبرو ۶-جنس مقابل نر-اعتراف کردن-نوعی پارچه نفیس ۷-از بتهای جاهلیت-اهل قلم-برق منفی ۸-خطکش مهندسی-خرقه درویش-رسا-توان آخر ۹-رتبه بندی کاراته-پایدار-نشانه الهی ۱۰-ترمز کشتی-چرخ چاه-از جهات اصلی ۱۱-شتر تندرو-جشن باستانی-ساقه قارچ ۱۲-جانشینان-عدو ۱۳-مرغ میرود-چاقو-لم-وی ۱۴-گرد و غبار-سردار نامی ایرانی-گیره پزشکی ۱۵-ویرا-حامله-پاییز

### عمودی

۱-پر دلی-میانه رو-تجهیز شده ۲-پارچه دریایی-شلاق-رنگ دریا ۳-با-برودت-خاتم انگشتر-علوفه گاو ۴-قرقی-سرها ۵-صلح و سازش-خواب-فرومایه ۶-سهل و ساده-فرزندان-یگانه ۷-قطع کردن-دریای بزرگ-خالص ۸-علامت مفعولی-جزیره نزدیک ترکیه-اسب حضرت علی (ع)-خاک صنعتی ۹-بیماری گیاهان-محل تحصیلات عالیه-اریکه ۱۰-واحد پول قطر-رادار-مغازه ۱۱-ترمز کشتی-خورشید و آفتاب-لیف خرما ۱۲-نوار صوتی-حس بویایی ۱۳-رخسار-رسوب یخچال-درستکار-لبریز ۱۴-امروز تازی-گازی بی رنگ و تندبو-زود وفوری ۱۵-سود و فایده-زهر کشنده-عزیز مصر

پیام تاریخ، تمدن و فرهنگ مادستان
The Message Of Madestan's History & Civilization & Culture
روزنامه همدان پیام
۹
پنجشنبه ● ۱۶ بهمن‌ماه ۱۳۹۳ ● شماره ۲۲۸۲
جامعه
ejtemaei@hamedanpayam.com

## تجدید نظر در واردات فرآورده‌های پرنمک

معاون اداره کل نظارت و ارزیابی فرآورده‌های غذایی و آرایشی سازمان غذا و دارو، از تجدید نظر در واردات فرآورده های پرنمک خبر داد.

به گزارش مهر، سهیل اسکندری با اشاره به همکاری سازمان غذا و دارو و دفتر بهبود تغذیه وزارت بهداشت، در ابلاغ بخشنامه‌ای به کارخانه‌های تولید مواد غذایی، ادامه داد: براساس این بخشنامه کارخانه‌ها ملزم شده‌اند استفاده از نمک در تولید محصولات خود را به میزان ۱۰ درصد کاهش دهند و از ورود فرآورده‌های غذایی پرنمک به کشور جلوگیری شود.

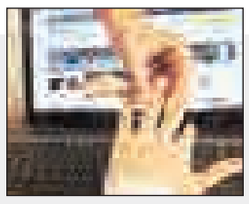

## فضای مجازی ازدواج در کشور را کاهش داده است

مشاوره رئیس سازمان بهزیستی گفت: ضریب نفوذ فضای مجازی در کشور ما افزایش پیدا کرده است.

به گزارش ایلنا، فرهاد اقطار افزود: شرایط فضای مجازی در کشور موجب کاهش ازدواج و به تبع آن طلاق در کشور شده است چنانکه در سال‌های آینده آمار بالایی از زنانی را خواهیم داشت که ازدواج نکرده‌اند.

## وقوع ۸۰ درصد سرقت‌های خرد در ۱۴ استان

جانشین فرماندهی نیروی انتظامی گفت: ۸۰ درصد سرقت‌های خرد در ۱۴ استان انجام می‌شود که قرارگاه مبارزه با سرقت موجب شد رشد ۲۲درصدی سرقت متوقف و به منفی یک تا منفی ٤ درصد برسد. به گزارش ایسنا، حسین اشتری خاطر نشان کرد: البته سرقت خرد عواملی دارد که زمینه‌ساز سرقت می‌شود. مشکلات اقتصادی و اعتیاد یکی از عوامل سرقت‌های خرد است که همه باید کمک کنند تا زمینه سرقت‌های خرد کاهش یابد.

### با رئیس شورای اسلامی از همدان انقلابی تا کلانشهر همدان

# نظری: چالش شورا کمبود بودجه است

مهدی ناصرنژاد

از آخرین ماه‌های سال ۱۳۵٦ که تنور شوق‌انگیز انقلاب اسلامی همپا و همسو با مردم مسلمان و بپا خاسته شهرهای کشورمان در دارالمؤمنین همدان نیز گرم و گرمتر می‌شد تا به امروز ۳٦ سال می‌گذرد. آن سال و آن روزها همه راه‌ها از ٤ سوی شهر به میدان امام خمینی(ره) خیلی نزدیک بود. میدانی که نبض حرکت و قیام مردم شهرمان را علیه نظام ستمشاهی در دست داشت. اما امروز راه‌های شهر هر روز دورتر و دورتر می‌شود. گسترش شهر همدان به زمین‌ها و باغ‌های اطراف، زایش شهرک‌های جدید و هجوم انبوه مهاجران به چند نقطه حاشیه‌ای شهر، به هیچ وجه تشابهی بین همدان دهه ۵۰ با کلانشهر کنونی باقی نگذاشته است. نسل کنونی باید خاطرات کوچه و پس‌کوچه‌های دوران پدر و پدربزرگ‌ها را از زبان خود آنها بشنود. نداشته‌های شهر کدام بود؟، از شهر امروزمان چه راهی تا آینده و برای آیندگان باید ساخت؟!

رئیس شورای اسلامی شهر همدان از همان نسل همدان سال‌های انقلاب است. او در ماه‌ها و روزهایی که در تب‌وتاب همراهی با مردم انقلابی شهرمان بود و شعارهای خودجوش همشهریانش را از دیوارنوشته‌ها و زبان اعتراض به کوچه و پس‌کوچه‌ها و میدان اصلی شهر می‌کشانید، شاید تصور هم نداشت تا برای بنای شهری درخور شأن و آرمان مردمان مهربان و قدرشناس شهر خود در مسند تصمیم‌سازی و مدیریت بنشیند.

علی‌اکبر نظری، مدیری پرتلاش و مسئولیت‌پذیر است که می‌گوید می‌توانیم شهری به مراتب بهتر و سزاوارتر از همدان دیروز و امروز داشته باشیم تا نسل‌های آینده در آسایش بیشتری زندگی کنند.

رئیس شورای اسلامی شهر همدان در آستانه دهه فجر انقلاب اسلامی میهمان تحریریه همدان‌پیام بود و از خاطراتش از دوران انقلاب شروع کرد و اینکه مردم خوبی داریم و مسئولان خوبی هم می‌خواهیم تا با هم و در کنار هم فجرهای بیشتری بیافرینیم و همگان از منافع فجرها بهره‌ها ببرند.

نظری بر این اعتقاد است که شوراهای اسلامی منشأ خدمات زیادی برای مردم شهرها و روستاها هستند و در ٤ دوره فعالیت شوراها در سال‌های پس از انقلاب اسلامی کارهای خوبی انجام شده است.

به گفته وی، شورای چهارم در همدان از اعضای متخصص و بسیار توانمند تشکیل شده است اما زمینه فعالیت و خدمت اعضا و شورای چهارم باید به گونه‌ای فراهم باشد تا تخصص شوراییان منجر به خروجی مثبت و مؤثر به حال شهر و مردم شهر قرار گیرد.

نظری در این باره تأکید دارد که انتظارات از شورا هنوز محقق نیست و در مدت باقی مانده از عمر شورای چهارم باید با خردجمعی بیشتر و تمکین از نفس شوراها گام‌های ثمربخشی برای عمران و آبادانی شهر برداشته شود.

**مهمترین چالش موجود بر سر راه شورا و شهرداران محدودیت و کمبود بودجه است رکود فعالیت‌های ساختمانی و ساخت‌وساز شهری نیز در یکی ۲ سال اخیر مزید بر علت شده است**

رئیس شورای شهر همدان مهمترین چالش موجود بر سر راه شورا و شهرداران را محدودیت و کمبود بودجه عنوان کرد و افزود: رکود فعالیت‌های ساختمانی و ساخت‌وساز شهری نیز در یکی ۲ سال اخیر مزید بر علت شده و درآمدهای شهرداری را به شدت کاهش داده است به نحوی که تعداد پروانه‌های صادر شده توسط شهرداران همدان برای ساختمان از هزار و ۵۰۰ مورد در سال‌های گذشته به ۳۰۰ مورد در سال جاری تقلیل یافته است.

نظری در این خصوص تصریح کرد، برای جبران کاهش درآمد شهرداری‌ها، راهکارهای جدیدی توسط شورای شهر مقرر شده است که کاهش میزان عوارض نوسازی و ساخت‌وسازهای جدید از جمله راهکارهای جدید است و تا ۸۰ درصد مؤثر واقع شده است.

وی همچنین اظهار کرد: اغلب ساخت‌وسازهای شهری با کاربری تجاری قبلاً به صورت غیرقانونی انجام می‌شد که با رویکردهای جدید توسط شورای چهارم، هم‌اکنون تجاری‌سازی‌ها قانونمند و براساس ضوابط معین و مشخص انجام می‌شود. از سویی نیز کمیسیون سرمایه‌گذاری در شورا طرح‌های قابل اجرایی برای کمبود بودجه تدوین کرده است که جلب سرمایه‌گذاران برای برج‌سازی و احداث پارک‌های عمومی از جمله مصوبات کمیسیون سرمایه‌گذاری است.

نظری درباره ارتفاع‌سازی به جای ساخت‌وسازهای پراکنده و مجموعه‌های کوچک آپارتمانی توصیه کرد شهر همدان به لحاظ موقعیت جغرافیایی از هر سو قابل گسترش نیست و اصرار بر ساخت‌وساز در عرصه‌های جنوبی شهر موجب نابودی بیشتر باغ‌ها و بهترین اراضی کشاورزی خواهد بود و از سویی نیز کوهستانی بودن عرصه‌های وسیعی از شرق و شمال شهر همدان منجر به چرخش منطقی و گسترش شهر به عرصه‌های شمالی و شمال‌غرب همدان خواهد بود.

به گفته رئیس شورای شهر همدان، وجود بافت‌های فرسوده در سطح وسیعی از شهر همدان موقعیت خوبی برای ساخت‌وسازهای جدید فراهم آورده است و بسیار مقرون به‌صرفه و منطقی است که سرمایه‌گذاری‌های جدید توسط دولت و بخش خصوصی در بافت‌های فرسوده همدان متمرکز شود.

عضو برجسته شورای اسلامی شهر همدان در خصوص توسعه زیرساخت‌های شهری برای مقابله با ترافیک روزافزون در همدان گفت: گسترش زیرگذر و روگذرها در نقاط پرترافیک و کلیدی شهر همدان اجتناب‌ناپذیر است و شهرداری‌ها به تناسب توان مالی خود ملزم به اجرای اینگونه طرح‌ها در برنامه‌ریزی‌های خود هستند.

به گفته وی، شهرداری همدان به لحاظ محدودیت اعتباری، ناگزیر اجرای طرح تقاطع غیرهمسطح در میدان سپاه (چراغ قرمز) را به صورت غیرنقدی به یک شرکت پیمانکاری واگذار کرده است که شرکت طرف قرارداد، سرمایه خود را در قبال اجرای این طرح از محل عایدات فروش مکان تجاری مستهلک خواهد کرد.

نظری همچنین از اصلاح و تکمیل زیرگذر فرهنگیان خبر داد و افزود: بنا داریم از این پس طرح‌های تقاطع‌های غیرهمسطح را بیشتر به صورت زیرگذر اجرا کنیم.

در صحبت‌های رئیس شورای شهر همدان، از احداث پارک ۱۵۰ هکتاری در محدوده شهرک شهید بهشتی و همچنین ساماندهی سکونتگاه‌های غیررسمی در حاشیه شهر که موجب آسیب و تهدیدهای زیاد برای شهرداری‌هاست شنیدیم.

کلام آخر رئیس شورای شهر همدان این بود که در این اوضاع و احوال بی‌پولی و محدودیت مالی در شهرداری‌ها، بالغ بر ۷٦ میلیارد تومان از ادارات و سازمان‌های دولتی در همدان طلبکار هستیم که با بخش کوچکی از این مطالبات چند ساله می‌توان خیلی از طرح‌های ناتمام در سطح شهر را به اتمام رسانده و شهر را سروسامان داده و شهرداری را متحول کرد.

وی تأکید کرد: ادارات و برخی بانک‌ها با شهرداری هماهنگ نیستند و همین ناهماهنگی‌ها چهره شهر همدان را نزد همشهریان و حتی مسافرانی که پرتعداد به این شهر ۳ هزار ساله سفر می‌کنند، مخدوش می‌کند.

# غرب کشور با خشکسالی شدید مواجه است

بررسی‌های پژوهشکده اقلیم شناسی سازمان هواشناسی نشان می‌دهد بارندگی کل کشور از ابتدای مهرماه تا ششم بهمن‌ماه سال‌جاری کاهش ۱۸/۵ درصدی دارد.

پژوهشکده اقلیم شناسی سازمان هواشناسی در پیش‌بینی فصلی کشور که هفته اول هر ماه به روز می‌شود، گزارشی از وضعیت میانگین بارش استانی کشور از ابتدای سال جاری زراعی تا ششم بهمن ماه و پیش‌بینی بارش و دمای کشور در ۳ ماه آینده را ارائه کرده است.

براساس این گزارش، در ۳ ماه آینده برای میانگین دمای کشور افزایش نیم تا یک درجه بیش از میانگین بلندمدت و برای بارش کشور کاهش ۱۰ تا ۲۰ درصد کمتر از میانگین بلند مدت پیش‌بینی شده است.

**خشکسالی خفیف تا شدید در غرب و شمال کشور**

به گزارش مهر، پهنه‌بندی خشکسالی دی‌ماه سال‌جاری نشان از درجات مختلف خشکسالی از خفیف تا شدید در اکثر مناطق نیمه غربی و نیمه‌شمالی کشور دارد.

میانگین ارتفاع بارش استانی کشور از ابتدای سال زراعی جاری تا ٦ بهمن‌ماه نسبت به دوره بلندمدت ۱۸/۵ درصد کاهش یافته است که استان‌های هرمزگان، سیستان و بلوچستان و بوشهر به ترتیب با ٦٤/٦، ۵۸ و ۵۵/۳ درصد کاهش، مناطقی هستند که بارش آنها نسبت به دوره بلندمدت بیش از ۵۰ درصد کاهش داشته است.

در این مدت استان آذربایجان شرقی با ٦۰/۹ درصد افزایش نسبت به دوره بلندمدت، بیشترین افزایش بارش کشور را داشته است.

در ۳ ماه آینده (تا نیمه اردیبهشت‌ماه ۱۳۹٤) در بخش عمده‌ای از کشور بارش حدود ۱۰ تا ۲۰ درصد کمتر از میانگین بلندمدت پیش‌بینی می‌شود.

**بارش نرمال در یک ماه آینده در بیشتر نقاط کشور**

در یک ماه آینده نیز (تا نیمه اسفند ۱۳۹۳ – معادل فوریه ۲۰۱۵) شرایط نرمال بارشی در اکثر مناطق کشور حاکم خواهد بود.

میانگین دمای کشور در ۳ ماه آینده بین نیم تا یک درجه بیش از میانگین بلندمدت خواهد بود. با توجه به اینکه میانگین دما در دهه اخیر در مقایسه با دوره بلندمدت افزایش یافته است، ناهنجاری مذکور رخدادی کم و بیش طبیعی است.

ناهنجاری دمای رویه اقیانوسی در منطقه جنوب شرق آرام حاره‌ای (نینو ۳/٤) تا اردیبهشت‌ماه ۱۳۹٤ به گونه‌ای است که پدیده انسو در فاز خنثی پیش‌بینی می‌شود. براساس پیش‌بینی مرکز NCEP، پدیده MJO در ۲ هفته آینده در فاز ۷ خواهد بود که می‌تواند موجب تقویت بارش در کشورمان شود.

براساس آخرین ارزیابی، صحت پیش‌بینی‌های فصلی این پژوهشکده حدود ۷۰ درصد است

## انتقاد جامعه مامایی از تعرفه زایمان طبیعی

عضو شورای عالی نظام پزشکی، به آثار رایگان شدن زایمان طبیعی در قالب اجرای طرح تحول سلامت، اشاره کرد و گفت: اختصاص تعرفه تشویقی به ماما و پزشک در زایمان طبیعی، موجب دلگرمی ارائه‌دهندگان این خدمت شده و این می‌تواند، نقطه قوت برنامه رایگان شدن زایمان طبیعی در کشور باشد.

سکینه کفایی در گفت‌وگو با مهر، در ادامه با انتقاد از تخصیص نابرابر تعرفه تشویقی زایمان برای ماما و پزشک، تأکید کرد: با توجه به حضور بیشتر ماما در کنار مادران، اختصاص تعرفه ۳۰ درصدی در مقایسه با تعرفه ٦۰ درصدی پزشک، که حضور کمتری در بیمارستان دارد، منطقی نیست.

**دانشگاه**

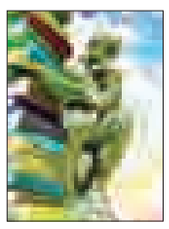

## نیمی از رشته‌ها علوم انسانی‌اند

رئیس نهاد نمایندگی مقام معظم رهبری در دانشگاه‌ها گفت: مهمترین کاری که برای تحول در علوم انسانی و ترویج آن می توان انجام داد این است که محتوای آن کاربردی شود، یعنی دانشجویی که در حال تحصیل در رشته‌های علوم انسانی است بداند که چه آینده و جایگاهی در کشور دارد و چگونه می‌تواند خدمت کند

حجت الاسلام محمدیان در گفت‌وگو با مهر، افزود، در حال حاضر نزدیک به نصف رشته‌های ما علوم انسانی است و از نظر اشتغال و آینده در این حوزه دچار مشکل هستیم.

وی در پاسخ به سؤالی در خصوص وضعیت علوم انسانی و اسلامی در کشور، گفت: به نظر من عزم و اراده در مسئولان برای توجه به مباحث علوم انسانی ایجاد شده و در حال تلاش در این زمینه هستند.

**نکته**

## استفاده از سموم خطرزا در کشاورزی کاهش یافته است

استفاده از سموم خطرزا در کشاورزی کاهش یافته است، ولی هنوز تا رسیدن به نقطه مطلوب فاصله داریم.

به گزارش مهر، وزیر بهداشت، درمان و آموزش پزشکی گفت: مطالعه ای درباره میزان باقی‌مانده سموم و آفت‌کش‌ها روی مواد غذایی انجام شده که زحمت اصلی آن را شهرداری تهران کشیده بود و به کمک آن توانستیم در پیاز، سیب‌زمینی، گوجه فرنگی، خیار و ... میزان نیترات و باقی‌مانده سموم را بررسی کنیم.

سید حسن قاضی‌زاده هاشمی با اشاره به وظیفه وزارت بهداشت در پایش محصولات غذایی افزود: بخشی از کار به عهده وزارت بهداشت است و سازمان ملی استاندارد نیز بخش دیگری از کار را بر عهده دارد. وظیفه ما بررسی باقی‌مانده سموم است که با کمک سازمان ملی استاندارد و وزارت جهاد کشاورزی باید این کار را انجام دهیم.

**بهداشت**

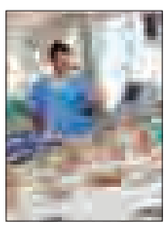

## ۱/۵ درصد از مرگ‌های کشور در ICU رخ می‌دهد

از مجموع مرگ‌ومیرهای موجود در کشور ۱/۵ درصد در بخش مراقبت‌های ویژه رخ می‌دهد که اگر تیم متخصص مستقر شود ۱٦ تا ۲۸ درصد مرگ و میرها در این بخش کاهش می‌یابد.

به گزارش فارس، رئیس سازمان نظام پزشکی کشور گفت: نیازمند بازشناسی رشته مراقبت‌های ویژه هستیم زیرا تأخیر بکارگیری آن آسیب‌های جدی به کیفیت خدمات وارد می‌کند و فلسفه وجود چنین رشته‌ای برای استفاده از بالاترین استانداردها و عبور از روش‌های درمانی قبلی است.

علیرضا زالی ادامه داد: جامعه در حال سالمند شدن است و تغییرات جمعیتی ما از میانگین جهانی سرعت بیشتری دارد. همچنین سیمای بیماری‌ها تغییر کرده و فرایند سرطان‌ها در حال تغییر است به طوری که سالانه ۸۵ هزار مورد جدید سرطان در کشور کشف می‌شود. این دلایل نیاز کشور را به مراقبت‌های ویژه بیشتر نشان می‌دهد.

### نیش و نوش

وطن امروز: روحانی: مردم شاهدند که روزهای آلوده امسال نسبت به پارسال کمتر بود

**هر سال دریغ از پارسال!**

جام جم: مجلس و دولت توافق کردند حذف یارانه درآمدهای ۲/۵ میلیونی

**اینها چقدر برای حذف با هم توافق دارند؟!**

ایران: مجلس، حذف یارانه پردرآمدها را کلید زد

**چه کاریه؟ حالا زوده بذارین یه دو سه سال دیگه!**

همدان پیام: تالار قرآن باید تعیین تکلیف شود

**البته نشد هم مهم نیست، بالاخره نسل بعدی‌های همدان هم باید یه موضوع داغ برای جلسات داشته باشن!**

ایران: سازوکار رفع تبعیض از ورزش بانوان

**تبعیض؟! مگه داریم؟!**

اعتماد: حذف یارانه‌ها براساس درآمد ماهانه

**لطفاً درآمدها رو کم کنین! حیفه یارانه حذف شه!**

خراسان: یارانه فقط برای درآمد کمتر از ۲/۵ میلیون تومان

**خوبه! شامل حال ما که میشه!**

هدف و اقتصاد: تغییر کشت برخی محصولات کشاورزی از بهاره به پاییزه

**کم مانده شیره تابستانی و گیلاس زمستانی هم به بازار بیاد!**

جهان صنعت: وعده وزیر برای ترانزیت پهنای باند به عراق؛ اینترنت صادر می‌کنیم!

**ما که دست به صادراتمون خوبه! چراکه نه؟!**

کاروکارگر: رئیس سازمان چای: صداوسیما چای خارجی را تبلیغ نکند

**آره بابا! همین پفک نمکی بی‌حرف و حدیث‌تره برای تبلیغ**

راه مردم: گره کور پارازیت‌ها به‌دست رئیس جمهور باز می‌شود؟

**پارازیت چی هست ؟**

همدان پیام:سرمایه گذاران شهر افتاب و گاماسیاب خلع ید شدند

**عجب چی شد بعد این همه سال یاد اینا افتادن**

راه مردم: دبیر کمیسیون بهداشت و درمان مجلس شورای اسلامی: سازمان استاندارد بسیاری از استانداردها را رعایت نمی‌کند

**هر چه بگندد نمکش می زنن وای به روزی که بگندد نمک**

### خبر

## نحوه پذیرش افراد در "خانه‌های امن"

مدیرکل امور آسیب‌های اجتماعی سازمان بهزیستی کشور با اشاره به کارکردهای خانه‌های امن، گفت: زنان و دخترانی که از طرف بستگان درجه یک ، اقوام و یا غیر دچار خشونت می‌شوند و در بعضی موارد امکان زندگی در محل اسکان خود را ندارند، می‌توانند به خانه‌های امن سازمان بهزیستی در سراسر کشور مراجعه کنند.

ولی‌ا... نصر در گفت‌وگو با ایسنا، در ارتباط با خانه‌های امن، ضمن بیان اینکه گسترش خانه‌های امن در سراسر کشور هم اکنون در دستور کار سازمان بهزیستی قرار دارد، افزود: در حال حاضر در ۱۸ استان خانه‌های امن وجود دارد اما در استان‌هایی که این مراکز وجود ندارند نیز درصورتی که خشونتی افراد را تهدید کند، افراد می‌توانند به مراکز مداخله در بحران و اورژانس اجتماعی سازمان بهزیستی استان مراجعه کرده و تقاضای مداخلات روانشناسی و مددکاری دهند تا خدمات لازم به آنان ارائه شود.

وی در خصوص خدمات ارائه شده در خانه‌های امن، گفت: در خانه‌های امن تحکیم بنیان خانواده، آموزش مهارت زندگی، کنترل خشم و ... به افراد ارائه شده و در صورت نیاز زوج یا زوجه برای مشاوره به این مراکز مراجعه می‌کنند.

مدیرکل امور آسیب‌های اجتماعی سازمان بهزیستی کشور همچنین ضمن اشاره به اینکه بسیاری از کودکانی که در آینده دارای شخصیت‌های ضداجتماعی، اعتیاد و... می‌شوند درون خانواده‌های خشونت دیده بزرگ شده و یادگرفته‌اند که با خشونت مسائل خود را حل و مطرح کنند، افزود: سازمان بهزیستی کشور در خانه‌های امن، در سطح پیشگیری اولیه در تلاش است که خشونت خانگی را تا حد امکان در خانواده‌ها کاهش دهد.

نصر همچنین درخصوص تفکیک خانه‌های امن از خانه‌های سلامت و مراکز بازپروری گفت: عمده محورهای کاری در این مراکز یکسان بوده و تفکیک فقط از لحاظ سنی و نوع آسیب دیدگی افراد صورت گرفته است و چنانچه شاهدیم در خانه‌های سلامت دختران در معرض آسیب ، در خانه های امن زنان و دختران خشونت دیده و در مراکز بازپروری زنان آسیب دیده حضور دارند.

وی هم چنین در خصوص ودیعه مسکن ارائه شده به زنان و دخترانی که در مراکز اقامتی سازمان بهزیستی اعم از خانه‌های امن حضور دارند، عنوان کرد: رقم ودیعه مسکن با توجه به مکان، محل، شهر و استان مختلف متفاوت بوده و در صورتی که تیم تخصصی ما تشخیص دهد که فرد نیاز به زندگی مستقل دارد ودیعه مسکن به وی تعلق گرفته و رقم آن عموماً از ۱۵ میلیون تومان به بالا است.

مدیرکل امور آسیب‌های اجتماعی بهزیستی کشور در خصوص زنان و دختران آسیب دیده و یا در معرض آسیب که نمی‌دانند چطور به این مراکز مراجعه کنند نیز گفت: در سراسر کشور اورژانس اجتماعی (خط۱۲۳) مشغول فعالیت بوده و زنان و دختران و پسران آسیب دیده و یا در معرض خطر و خشونت‌های خانگی، خودکشی و... می‌توانند با این خط تماس گرفته و مشاوران و مددکاران آموزش دیده این مرکز به نحوی درست وی را راهنمایی و در صورت نیاز به مراکز مختلف ارجاع می‌دهند.

پیام تاریخ، تمدن و فرهنگ مادستان
The Message Of Madestan's History & Civilization & Culture
روزنامه همدان پیام
۱۰
پنجشنبه ● ۱۶ بهمن‌ماه ۱۳۹۳ ● شماره ۲۲۸۲

عوارض

agahi@hamedanpayam.com

# تعرفه عوارض و بهای خدمات ملاک عمل دهیاری‌های تابع بخش گل‌تپه شهرستان کبودراهنگ

**موضوع تبصره ۱ ماده ۵۰ قانون مالیات بر ارزش افزوده  مصوب شورای اسلامی بخش  تاریخ اجرا: ۱۳۹٤/۱/۱**

برابر مجوز استانداری به شماره ۹۵/٤۳/۳۳٤/٦٤۷٤۳ مورخه ۹۳/۱۱/۱٤ در اجرای تبصره ۱ ماده ۵۰ قانون مالیات بر ارزش افزوده مصوب ۱۳۸۷/۲/۱۷ کمیسیون اقتصادی مجلس شورای اسلامی (آیین‌نامه اجرایی نحوه وضع و وصول عوارض توسط شوراهای اسلامی شهر، بخش )موضوع قانون تشکیلات، وظایف و انتخابات شوراهای اسلامی کشور و انتخاب شهرداران (مصوب ۱۳۷۵/۳/۱) مصوب ۱۳۷۸/۷/۷ هیأت وزیران، دستورالعمل ایجاد یکنواختی در نظام عوارض شورای اسلامی بخش و شیوه محاسبه عوارض محلی موضوع ابلاغیه ۵۱۷٤۲٤/۱/۳مورخ ۱۳۹۳/۱۰/۲۹ وزیر محترم کشور، تعرفه عوارض محلی ملاک عمل در روستاهای تابعه ی بخش گل‌تپه از شهرستان کبودراهنگ در مورخ ۱۳۹۳/۱۰/۱۷ به شرح زیر مورد تصویب اعضای شورای اسلامی بخش قرار گرفت. وصول این عوارض بر اساس «ماده ٤ آیین نامه اجرایی نحوه وضع و وصول عوارض توسط شوراهای اسلامی شهر، بخش» برعهده دهیاری خواهد بود.

دهیاری باتوجه به ماده ۳٦ «آیین نامه اجرایی تشـــکیلات، انتخابات داخلی و امور مالی شوراهای اسلامی روستا و نحوه انتخاب دهیار» مصوب ۱۳۷۸/۱/۱۱ موظف است عوارض دریافتی را بر طبق برنامه هایی که قبلاً به صورت بودجه سالانه در قالب طرح‌های عمرانی و یا مصارف جاری به تصویب شورای اسلامی روستا می‌رساند با رعایت قوانین و مقررات مربوطه هزینه نماید.

ماده ۱- تعاریف:تعاریف برخی از واژه‌ها یا عبارات به کار برده شده در این تعرفه به شرح ذیل می‌باشد.

۱-۱ – واحد مسکونی: عبارت است ازکلیه ساختمان‌هایی که برای سکونت افراد ویا خانواده ساخته می‌شوند و شامل حداقل یک اتاق، یک آشپز خانه و سرویسهای لازم می‌باشند.

۱-۲- واحد تجاری: عبارت است از کلیه ساختمان‌هایی که به منظور استفاده کسب و پیشه و تجارت احداث گردید و از آنها به منظور کســب و پیشــه، تجارت استفاده می‌گردد. مؤسســات دولتی ونهادهای انقلاب اسلامی که با اصول بازرگانی اداره می‌شوند و مشمول پرداخت مالیات هستند نیز واحد تجاری محسوب می‌شود.

۱-۳- واحدهای صنعتی: عبارت اســت از کلیه ســاختمان‌هایی که پس از اخذ موافقت اصولی و پروانه تأسیس از مراجع ذی ربط فعالیت خود را آغاز می‌کنند.

۱-٤- واحدهای کشــاورزی: عبارت است از کلیه ساختمان‌هایی که به منظور تولید محصولات کشاورزی و دامی احداث می‌شوند (دامداری ســنتی، دامداری صنعتی، پرورش ماهی‌های سردآبی، پرورش ماهی‌های گرم آبی، گلخانه، شالی‌کوبی، انبار محصولات کشاورزی، سرایداری باغات)

۱-۵- واحدهای اداری شامل کلیه ساختمان‌های دولتی و نهادهای اداری می‌باشند واحدهایی که شمول بندهای ۱-۱ تا ۱-٤ خارج باشمد در این دسته قرار می‌گیرند.

۱-٦- تأسیسات روستایی: عبارت است از کلیه ساختمان‌هایی که در کاربری تأسیسات جهت رفاه عموم روستائیان احداث می‌گردد. (مانند تاسسیات آب، پست ترانسفورماتور برق، پست برق، تأسیسات گاز و نظایر آن)

۱-۷- اماکن فرهنگی: عبارت است از کلیه ساختمان‌هایی مانند موزه، کتابخانه، سالن اجتماعات، نمایشگاه فرهنگی و هنری، سالن سینما، سالن تئاتر و نظایر آنها که در کاربری مربوطه احداث و مورد بهره‌برداری قرار می‌گیرد.

۱-۸- پارکینگ- تجاری: به کاربری اطلاق می‌شود که حداقل ۵۰ درصد مساحت کل ساختمان به عنوان پارکینگ و مابقی به صورت تجاری مورد بهره برداری قرار می‌گیرد.

۱-۹- تفکیک عرصه: به قطعه بندی ملک بزرگ (دارای ســند ثبتــی )به قطعات کوچکتر طبق ضوابط طرح هادی روستایی و با رعایت حدنصابها واخذ مجوزها، تفکیک اطلاق می‌شود. تقسیم یک ملک به دو یا چند قطعه بر اثر عبور خیابان، عبور لوله آب رســانی، گاز رســانی و دکل‌های برق از نظر این تعرفه، تفکیک تلقی نمی شود. تفکیک زمین به قطعات کوچکتر از حدنصاب تفکیکی مجاز نیست.

تبصره:مالکینــی که قصد تفکیک املاک خود را دارند موظفند قبل از تفکیک، به منظور رعایت معابر و ضوابط حد نصاب نقشه‌های تفکیکی تاییدیه مرجع صدور پروانه دریافت نمایند.

۱-۱۰- مازاد بر تراکم: عبارت اســت از تراکمی که اضافه بر تراکم پایه مندرج در طرح هادی روســتایی با ضوابط فنی، تعیین و مورد استفاده قرار گیرد.

۱- ۱۱- حصارکشــی (دیوارگذاری): در این تعرفه عبارت است از ایجاد حصار با بلوک سیمانی، آجر، پایه بتونی دارای فنداسیون و سیم خاردار، پایه آهنی دارای فنداسیون و سیم خاردار، پایه بتنی دارای فنداسیون و فنس فلزی و یا با پایه آهنی دارای فونداسیون و فنس فلزی دو زمین به نحوی که قابل جابجایی نبوده وحریم معابر، حریم انهار و رودخانه ها، حریم خطوط لوله گاز، حریم شبکه آب، حریم خطوط انتقال برق و سایر حرایم مربوطه را طبق طرح هادی روستایی رعایت کرده باشند.

۱-۱۲- تعمیرات: تعمیرات بدون دخل و تصرف در اســکلت، دیوار و سقف شامل:نماسازی، سفید کاری، پلاستر، موزائیک فرش، تعویض درب در واحدهای تجاری و مسکونی و. . . میباشد.

۱-۱۳- ارزش معاملاتی ) که در این دفترچه عموما $\mathcal{P}$ارزش عرصه و $\mathcal{P}_1$ارزش ســاختمان و تأسیسات ): آخرین ارزش معاملاتی: اعم از تجاری و مسکونی و. . . موضوع ماده ٦٤ قانون مالیات‌های مستقیم مصوب اسفند ۱۳٦٦ مجلس شورای اسلامی که به طور اختصار ارزش معاملاتی نیز گفته می‌شود ملاک عمل دهیاری‌ها در محاسبه عوارض صدور پروانه، تفکیک، نقل وانتقال و سایر عوارض‌ها براساس فرمول تعریف شده در دفترچه عوارض مصوب خواهد شد. (در ضمن ارزش معاملاتی در سایر موارد بر اساس تبصره ۲ بند ج ماده ٦٤ قانون فوق محاسبه می‌گردد. ).

۱- ۱٤ – مقدار ضریب عوارض ($\mathcal{B}$) در کل مقادیر دســتورالعمل با توجه به شــرایط اقتصادی منطقه و همچنین رعایت آیین‌نامه اجرایی نحوه وضع و وصول عوارض توســط شوراهای اسلامی شهر، بخش و شهرک موضوع قانون تشکیلات، وظایف و انتخابات شوراهای اسلامی کشور مصوب سال ۱۳۷۵ تعیین می‌گردد.

ماده ۲- عوارض اراضی غیرمحصور:

عوارض اراضی بایر (دارای سند ثبتی و یا فاقد آن)که به تشخیص دهیار و تأیید شورای اسلامی روستا برای روستا مشکل‌آفرین باشد:

– در محدوه ساخت‌وساز طرح هادی روستا واقع شده باشد.

– دارای کاربری‌های مختلف به جز فضای سبز بوده باشد. – شبکه آب و برق آنها تأمین شده باشد. هیچگونه منع قانونی ای جهت حصارکشــی نداشته باشد. پس از اتمام مهلت تعیین شده برای احداث بنا و یا هرگونه اقدام دیگری که با نظر دهیاری برای رفع مشکلات ناشی از بایر بودن زمین مذکور (که نباید کمتر از ۳ماه) باشد و کتبا به مالک ابلاغ می‌گردد. به هر سالی که بدون حصارکشی باقی بماند طبق رابطه زیر محاسبه می‌گردد.

$\mathcal{A}=\mathcal{P}*S*\mathcal{B}$

$\mathcal{A}$: مقدار عوارض  $\mathcal{P}$: ارزش معاملاتی عرصه (ریال)  $S$: مساحت عرصه (مترمربع)

$\mathcal{B}$: ضریب عوارض

| شرح | $\mathcal{B}$ |
|---|---|
| ضریب | (دو درصد) ۲ درصد |

ماده ۳- عوارض حصارکشی (دیوارگذاری):

عوارض حصار کشی محوطه برای املاکی که هیچگونه منع قانونی برای حصار کشی نداشته و حریم معابر را طبق طرح هادی روستایی رعایت کرده باشند و یا تخلف دیوار کشی آنها توسط مراجع ذیصلاح تثبیت و ابقا شده باشد، طبق رابطه زیر محاسبه می‌شود. $\mathcal{A}=\mathcal{B}*\mathcal{L}*\mathcal{P}$

$\mathcal{A}$: مقدار عوارض  B: ضریب عوارض (ریال)  $\mathcal{L}$: طول حصار (متر)

$\mathcal{P}$: ارزش معاملاتی عرصه (ریال)

| شرح | $\mathcal{B}$ |
|---|---|
| ضریب | ۲درصد |

ماده ٤- عوارض سطح روستا:

عوارض سالانه کلیه اراضی، ساختمان‌ها و مستحدثات واقع در محدوده روستا طبق رابطه زیر محاسبه می‌شود.

$\mathcal{A}=(\mathcal{P}*S)+(\mathcal{P}_1*\mathcal{M})*\mathcal{B}$

$\mathcal{A}$: مقدار عوارض (ریال)  $\mathcal{P}$: ارزش معاملاتی عرصه (ریال)  $S$: مساحت عرصه (مترمربع)

$\mathcal{P}_1$: ارزش معاملاتی اعیانی (ریال)  $\mathcal{M}$: مساحت اعیانی (مترمربع)  $\mathcal{B}$: ضریب عوارض

| شرح | $\mathcal{B}$ |
|---|---|
| ضریب | ۲درصد |

تبصره: با توجه به اینکه جبهه‌های اصلی و فرعی املاک دارای قیمت‌های متفاوت ارزش معاملاتی عرصه می‌باشد. لذا املاکی که دارای ارزشهای متفاوت در وجوه مختلف هستند برای محاسبه عوارض میانگین ارقام در نظر گرفته می‌شود.

ماده ۵- عوارض بر معاملات اموال غیر منقول شــامل: املاک، مستغلات، مستحدثات و. . . اماکن واقع در محدوده روستا طبق رابطه زیر محاسبه می‌شود.

$\mathcal{A}=(\mathcal{P}*S)+(\mathcal{P}_1*\mathcal{M})*\mathcal{B}$

$\mathcal{A}$: مقدار عوارض (ریال)  $\mathcal{P}$: ارزش معاملاتی عرصه (ریال)  $S$: مساحت عرصه (مترمربع)

$\mathcal{P}_1$: ارزش معاملاتی اعیانی (ریال)  $\mathcal{M}$: مساحت اعیانی (مترمربع)  $\mathcal{B}$: ضریب عوارض

| شرح | $\mathcal{B}$ |
|---|---|
| معاملات غیرمنقول | (دو درصد) ۲درصد |
| سرقفلی واحدهای تجاری | (ده درصد) ۱۰ درصد |

ماده ٦-عوارض تفکیک عرصه:

عوارض تفکیک عرصه‌های واقع در محدوده روستا که هنگام انجام مراحل قانونی تفکیک می‌شوند طبق رابطه زیر محاسبه می‌شود.

$\mathcal{A}=\mathcal{P}*S*\mathcal{B}$

$\mathcal{A}$: مقدار عوارض (ریال)  $\mathcal{P}$: ارزش معاملاتی عرصه دو سال مراجعه (ریال)

$S$: مساحت مفید عرصه تفکیک شده پس از کسر معابر ایجاد شده و انواع حرایم (مترمربع)  $\mathcal{B}$: ضریب عوارض

| کاربری عرصه | $\mathcal{B}$ |
|---|---|
| مسکونی | ۱۰درصد |
| انواع کاربری تجاری شامل تجاری متمرکز، تجاری- مسکونی، پارکینگ- تجاری، نوار تجاری | ۱۰۰درصد |
| صنعتی | ۱۰۰درصد |
| انواع کاربری شامل دامداری، مرغداری، پرورش ماهی، گلخانه | ۱۰درصد |
| خدمات مکانیزاسیون و نظایر آنها | ۱۰درصد |
| گردشگری | ۵ درصد |
| اداری | ۱۰ درصد |
| آموزشی | ۱۰ درصد |
| بهداشتی و درمانی | ۱۰درصد |
| ورزشی | ۱۰ درصد |
| تأسیسات روستایی | ۱۰ درصد |
| فرهنگی و تاریخی | ۱۰ درصد |
| سایر کاربری‌ها | درصد |

ماده ۷- عوارض تغییر کاربری: به کلیه اراضی روســتایی که پس از طی مراحل قانونی، تغییر کاربری داده می‌شــوند. عوارضی طبق رابطه زیر تعلق می‌گیرد.

$\mathcal{A}=\mathcal{P}*S*\mathcal{B}$

$\mathcal{A}$: مقدار عوارض (ریال)  $\mathcal{P}$: ارزش معاملاتی عرصه کاربری مورد تقاضا (ریال)

$S$: مساحت عرصه تغییر کاربری یافته (مترمربع)  $\mathcal{B}$: ضریب عوارض

| $\mathcal{B}$ | | | | محدوده مساحت عرصه |
|---|---|---|---|---|
| به سایر کاربری‌ها | به صنعتی | به انواع کاربری تجاری | به مسکونی | |
| ۱۰۰درصد | ۱۰۰ درصد | ۱۰۰درصد | ۶۰درصد | S<=۵۰۰ |
| ۱۰۰درصد | ۱۰۰ درصد | ۱۰۰ درصد | ۶۰درصد | ۵۰۰<S<=۱۰۰۰ |
| ۱۰۰درصد | ۱۰۰ درصد | ۱۰۰ درصد | ۶۰درصد | ۱۰۰۰<S |

لازم به توضیح است که تبدیل کاربری با سیر نزولی (مانند تبدیل کاربری تجاری به مسکونی) شامل پرداخت عوارض نمی‌گردد.

ماده ۸- عوارض ورود (الحاق) املاک به محدوده روستا: به کلیه اراضی که در خارج از محدوده روستا یا گسترش روســتا و پس از طی مراحل قانونی وارد محدوده می‌شــوند فقط برای یکبار عوارضی طبق رابطه زیر تعلق می‌گیرد.

$\mathcal{A}=\mathcal{P}*S*\mathcal{B}$

(ضریب عوارض )*(مساحت عرصه )*(ارزش معاملاتی عرصه )= مقدار عوارض

$\mathcal{A}$: مقدار عوارض (ریال)  $\mathcal{P}$: ارزش معاملاتی عرصه (ریال)

$S$: مساحت عرصه وارد شده به داخل محدوده (مترمربع)  $\mathcal{B}$: ضریب عوارض

| شرح | $\mathcal{B}$ |
|---|---|
| ضریب | ۱۰۰درصد |

ماده ۹- عوارض احداث بنا (اعیانی):

•مسکونی: عوارض احداث قسمت‌های مختلف ساختمان‌های مسکونی طبق رابطه زیر محاسبه می‌شود.

$\mathcal{A}=\mathcal{P}*\mathcal{M}*\mathcal{B}$

$\mathcal{A}$: مقدار عوارض (ریال)  $\mathcal{P}$: ارزش معاملاتی عرصه (ریال)

$\mathcal{M}$: مساحت اعیانی‌ها شامل مجموع تمام قسمت‌های اختصاصی و مشاعات (مترمربع)

$\mathcal{B}$: ضریب عوارض

| شرح | $\mathcal{B}$ |
|---|---|
| طبقه همکف | ۲۰ درصد |
| طبقه اول | ۱۰درصد |
| طبقه دوم وطبقات بالاتر | ۱۰درصد |
| زیر زمین، پیلوت، نیم طبقه، انباری، تأسیسات جانبی | ۵درصد |
| سایر شرایط برای متراژهای بالا | ۵درصد |

تبصره۱: برای احداث باغ ویلا (خانه باغ)۱۰ درصد به هریک از ضرایب فوق اضافه می‌گردد.

تبصره ۲: برای تفکیک واحدهای مسکونی، عوارض مربوطه بایستی محاسبه ودریافت گردد.

تبصره ۳:در پروانه ساختمان می‌بایست حداکثر مدتی که برای پایان یافتن ساختمان ضروری است قید گردد که این مدت می‌تواند با توجه به شــرایط اختصاصی هر روســتا و نیز موقعیت قرارگیری ملک نسبت به گذرگاه‌های مجاور و همچنین حجم عملیات ساختمانی متفاوت باشد. عوارض تمدید به شرح زیر تعیین می‌گردد.

۱-۹- مدت اتمام ســاختمان برابر اعتبار پروانه ســاختمان می‌باشــد. پس از انقضای این مدت در ازای هر دو سال عوارض سطح روستا ۲ برابر عوارض همان سال افزایش یافته و تا سقف چهار برابر قابل افزایش است

۲-۹ اتمام ساختمان عبارت است از تمام شدن عملیات اجرایی ساختمان به همراه صدور پایان کار.

۳-۹- ابنیه ناتمام که از طرف مقامات قضایی توقیف شده باشند مشمول این ماده نخواهند بود.

٤-۹- کســانی که قبل از اتمام مهلت مندرج در پروانه ســاختمان اقدام به تمدید اعتبار آن نمایند مشمول پرداخت عوارض مجدد صدور پروانه ساختمان نخواهند بود.

۵-۹- تمدید اعتبار پروانه‌های ساختمان در صورتی که در خواست متقاضی بعد از انقضای مهلت مندرج در پروانه ساختمان باشد برای ادامه ساخت وساز ویا انجام اموری در ساختمان که مستلزم تمدید پروانه ساختمان باشد مشمول پرداخت مابه‌التفاوت عوارض روز درخواست با عوارض مورد وصول زمان صدور پروانه یا آخرین تمدید خواهد بود.

ماده ۱۰- پذیره (ساخت) اعیانات غیرمسکونی (انواع تجاری، اداری، عمومی، صنعتی و کشاورزی):

عوارض پذیره: حداکثر عوارض پذیره یک مترمربع از یک واحد تجاری، اداری، صنعتی که توسط دهیاری محاسبه و از متقاضیان احداث بناءدر محدوده و در حریم روستا وصول می‌گردد. به شرح جدول ذیل می‌باشد.

| ردیف | طبقات | تجاری | اداری و عمومی | صنعتی و کشاورزی |
|---|---|---|---|---|
| ۱ | همکف | BP | BP | BP |
| ۲ | زیرزمین | BP | BP | BP |
| ۳ | اول | BP | BP | BP |
| ۴ | دوم به بالا | BP | BP | |

P قیمت منطقه‌ای ملاک عمل دارایی تعیین می‌گردد و B نیز ضریب عوارض می‌باشد

تبصره: برای افزایش واحدها ویا تغییر نحوه ساخت به توجه به پروانه ساخت اولیه با ید عوارض مجدداً محاسبه و مابه‌التفاوت آن پرداخت گردد.

۱-۱۰- توضیحات و ضوابط:

۱-۱-۱۰-عوارض واحدهای صنعتی و تجاری کلا بر اساس قیمت منطقه‌ای بر جبهه (معبر) اصلی محاسبه خواهد شد.

۲-۱-۱۰- در ساختمان‌های مختلط، عوارض هر قسمت به صورت جداگانه وفق مقررات و ضوابط مربوطه محاسبه و دریافت خواهد شد. (منظور از ساختمان های مختلط ساختمان‌هایی است که شامل چند نوع کاربری به طور همزمان باشند مانند تجاری ومسکونی)

ماده ۱۱- عوارض مازاد بر تراکم مجاز:

عوارض مازاد بر تراکم مجاز طبق رابطه زیر محاسبه می‌شود.

$\mathcal{A}=\mathcal{P}*\mathcal{M}*\mathcal{B}$

$\mathcal{A}$: مقدار عوارض (ریال)  $\mathcal{P}$: ارزش معاملاتی عرصه (ریال)  $\mathcal{M}$: مساحت مازاد تراکم(مترمربع)  $\mathcal{B}$: ضریب عوارض

| $\mathcal{B}$ | نوع کاربری | | | |
|---|---|---|---|---|
| | مسکونی | انواع تجاری | اداری و عمومی | صنعتی و کشاورزی |
| ضریب | ۱۰درصد | ۵۰درصد | ۵۰درصد | ۵۰درصد |

تبصره ۱: عوارض مازاد بر تراکم پس از رأی مراجع قانونی ذیصلاح مبنی بر ابقاء برای محاسبه قابل استفاده می‌باشد.

تبصره ۲: ســاختمان‌هایی که بدون پروانه یا مازاد بر پروانه یــا مخاف مدلول پروانه در حداکثر تراکم مجاز احداث می‌شــوند و از سوی مراجع قانونی ابقاء می‌شــوند علاوه بر جرایم تعیین شده از سوی مرجع قانونی مذکور، مشمول پرداخت عوارض ســاخت به قیمت سال ساخت می‌باشند. بنای احداثی مازاد بر تراکم مشمول عوارض مازاد بر تراکم خواهد بود.

ماده ۱۲- عوارض پیش‌آمدگی مشرف بر معابر عمومی:

عوارض پیش‌آمدگی (ســاختمان، بالکن، تراس) مشرف به معابر عمومی ســاختمان‌های تجاری، صنعتی، اداری و مســکونی که مطابق با ضوابط و مقررات طرح هادی ایجاد و احداث می‌شوند (علاوه بر محاسبه مساحت آن به عنوان زیر بنا واخذ عوارض) مربوطه طبق رابطه زیر محاسبه می‌شود.

$\mathcal{A}=\mathcal{P}*\mathcal{M}*\mathcal{B}$

(ضریب عوارض)*(مساحت پیش‌آمدگی مشرف به معابر عمومی)*(ارزش معاملاتی اعیانی)=مقدار عوارض

$\mathcal{A}$: مقدار عوارض (ریال)  $\mathcal{P}$: ارزش معاملاتی عرصه (ریال)

$\mathcal{M}$: مساحت پیش‌آمدگی مشرف به معابر عمومی (مترمربع)  $\mathcal{B}$: ضریب عوارض

| شرح | $\mathcal{B}$ |
|---|---|
| پیش‌آمدگی بصورت ساختمان | ۵P |
| پیش‌آمدگی به صورت تراس یا بالکن سه طرف بسته مسقف | ۳P |
| پیش‌آمدگی به صورت تراس یا بالکن دو طرف باز مسقف | ۲P |
| پیش‌آمدگی به صورت روباز (بدون سقف) | ۱P |

ضرایب ارائه شده در جدول بالا پیشنهادی بوده و با پیشنهاد دهیار و تأیید شورا قابل تغییر می‌باشد.

تبصره ۱: آخرین سقف که صرفاً به صورت سایبان یا سربندی استفاده می‌شود، مشمول پرداخت عوارض نمی‌گردد.

تبصره ۲: در روستاهایی که طرح هادی دارند رعایت ضوابط طرح هادی ملاک عمل و بر مبنای آن محاسبه خواهد شد و در روستاهایی که طرح هادی ندارند استعلام از مرجع تهیه کننده طرح هادی ضروری است.

ماده ۱۳- عوارض حذف یا کســری پارکینگ: عوارض حذف پارکینگ املاک در مناطقی که طبق تبصره ۲ این ماده مشــخص می‌شود به شرح ذیل محاســبه و وصولی می‌گردد. الف: عوارض حذف پارکینگ املاک مسکونی تا دو طبقه کسری پارکینگ (طبق فرمول زیر) $\mathcal{P}*۲۵*\mathcal{B}$به ازای هر واحد

ب:برای واحدهای مسکونی بالاتر از ۲ طبقه، تجاری و سایرکاربری‌ها به ازاء حذف هر واحد پارکینگ برابر فرمول $\mathcal{P}۲۵+S۱۵$ محاسبه واخذ می‌گردد. ضمناً مبلغ $S$برابر مبلغی است که سالیانه توسط مرجع تصویب عوارض تعیین می‌شود.

ج: متراژ مربوط به هر واحد پارکینگ باتوجه به ضوابط پیش‌بینی شده در طرح هادی هر روستا محاسبه می‌شود.

د: در مواردی که پارکینگ حذف شــده در کمیســیون ماده۹۹ مشمول جریمه گردیده عوارض حذف پارکینگ محاسبه نخواهد شد.

تبصره ۱: مواردی که از نظر طرح‌های کالبدی روستایی و ترافیکی حذف پارکینگ ضرورت دارد می‌بایست توسط مرجع تصویب طرح‌های اعلام و تصویب گردد.

تبصره ۲: کلیه ســاختمان‌های تجاری و مســکونی که قبل از تهیه طرح هادی روستا احداث شده باشند از پرداخت این عوارض معاف می‌باشند.

عوارض حذف پارکینگ از واحدهای تجاری و مسکونی که اقدام به تبدیل پارکینگ به تجاری مسکونی، انباری تغییر می‌نمایند به شرح ذیل محاسبه می‌گردد.

فرمول محاسبه $\mathcal{A}*(۱۲S+\mathcal{P})$که ضریب $\mathcal{A}$که توسط شورا تعیین می‌گردد.

$\mathcal{P}$ آخرین نرخ قیمت منطقه‌بندی ملاک عمل دهیاری

$S$: قیمت احداث یک مترمربع پارکینگ (قیمت برای سال ۱۳۹۰برابر با ۷۵۰/۰۰۰ ریال)

توجه: سالانه با پیشنهاد دهیار و تصویب شورا به مقدار $S$ درصدی اضافه می‌گردد.

تبصره ۳: حذف پارکینگ در موارد ذیل مجاز بوده و عوارض پارکینگ حذف شده اخذ خواهد شد در غیر اینصورت بایســتی پارکینگ تا شعاع عملکرد حداکثر ۱۵۰ متر( به ازاء هر پارکینگ روباز ۱۵ مترمربع و روبسته به وسعت ۲۵متر مربع تأمین نماید.)توضیحا امکان احداث و یا خریدپارکینگ گروهی در شــعاع ۱۵۰ متری میســر نباشد با اخذ P ۱۰۰ آخرین ارزش معاملاتی زمین (ماده ٦٤ قانون مالیات‌های مستقیم) و در گذرهای تا ۸متر در بافت‌های فرسوده و مناطق محروم P ۸۰ به متراژ ۱۵ متر مربع اقدام خواهد شد.

تبصره ٤: موارد خاص از قبیل وجود درختان کهنسال درمدخل ورودی پارکینگ، شیب طبیعی بیش از حد متعارف (حداقل تا۱۵ درصد) تقاطع شــریان‌های ارتباطی و یا خدماتی، قرار گرفتن در میادین روستایی در صورت عدم امکان جایگزینی پارکینگ در شعاع عملکرد مناسب می‌توانند با پرداخت عوارض پارکینگ اقدام نمایند.

تبصره ۵: کلیه واحدهای یک طبقه مسکونی که قصد احداث طبقه بالای همکف را دارند در صورتی که امکان تأمین پارکینگ وجود نداشــته باشد پارکینگ مورد نیاز برای حداکثر معادل زیربنای طبقه همکف وحداکثر به تعداد ۲ واحد پارکینگ قابل حذف و خرید است.

ماده ١٤- عوارض تابلوهای تبلیغاتی:

تبصــره ۱- عــوارض ســالانه تابلوهای تبلیغاتــی واقع در محدوده روســتا طبق رابطه زیر محاســبه می‌شــود.

$\mathcal{A}=\mathcal{P}*S*B*N$

$\mathcal{A}$: مقدار عوارض (ریال)  $\mathcal{P}$: ارزش معاملاتی عرصه (ریال)  S: مساحت تابلو

$\mathcal{N}$: تعداد ماه نصب تابلو  $\mathcal{B}$: ضریب عوارض

تبصره۲ : مدت زمان تابلو با توجه به نوع آن از ده روز تا یکسال در تعیین میزان ضریب عوارض لحاظ گردد.

ماده ۱۵ – عوارض صدور موافقت‌نامه: مجوز راه‌اندازی و برپایی انواع نمایشــگاه‌های تجاری و... سیرک، نمایش و تئاتر، کنسرت و نظایر آن در مدت زمان معین.

مساحت فضای اشغال شده *ضریب (برحسب ریال )*تعداد روزها =$\mathcal{A}$

ماده ١٦- عوارض قطع اشجار در محدوده روستا در جهت اجرای عملیات عمرانی و ساخت‌وساز بامجوز از مبادی زیربط بشرح ذیل:قطع در خت - - - با محیط بن - - - سانتیمتر در ازای هر اصله به مبلغ ٦۰۰۰۰۰ ریال

ماده ۱۷- عوارض ماهانه جایگاه‌های فروش گاز مایع و نفت گاز و بنزین و گاز:

تبصره – برای جایگاه‌های فروش نفت گاز و بنزین و گاز در ازای هر نازل مبلغ ۲۰۰۰۰۰ ریال

ماده ۱۸- عوارض انبار کالای بازرگانی و تجاری اعم از محوطه باز و مسقف:

۱-۱۸- (مساحت مفید انبار غیر مسقف)* ($\mathcal{B}$ ارزش معاملاتی )= مقدار عوارض

۲-۱۸- (مساحت مفید انبار مسقف)* ($\mathcal{B}$ ارزش معاملاتی )= مقدار عوارض

ماده ۱۹- عوارض دستفروشــان در بازارهای هفتگی و یا روزانه براســاس ســطح اشغال شده به ازای هر مترمربع مبلغ – ریال در نظر گرفته شود.

ماده ۲۰- عوارض کسب و پیشه: کلیه واحدها در سطح روستا مکلفند عوارض سالیانه مکانی که در آن به کسب یا پیشه می‌پردازند برابر جدول زیر به دهیاری پرداخت نمایند.

تبصره: صنوف با توجه موقعیت وفضای موجود و اینکه در معبر اصلی و یا فرعی قرار دارد کلا به ۲ دســته درجه یک و دو تقسیم می‌گردند صنوف درجه یک ۱۰۰ درصد عوارض تعیین شده زیر و درجه دو ۷۰ درصد آن را پرداخت خواهند نمود. ( ملاک تعیین بر اصلی و فرعی بر اساس طرح هادی مصوب روستا و سایر موارد شامل روستاهای فاقد طرح و نیز موضوع درجه‌بندی صنوف در روستا بر مبنای صورتجلسه مشترک دهیاری و شورای مربوطه خواهد بود.

| ردیف | شرح | مبلغ مصوب |
|---|---|---|
| ۱ | جایگاه‌های فروش مواد نفتی و نظایر آن | ۵۰۰۰۰۰ ریال |
| ۲ | خواروبار، خشکبار، تره‌بار، لبنیات و نظایرآن | ۲۰۰۰۰۰ ریال |
| ۳ | انواع اغذیه، رستوران‌ها، قنادی‌ها، نانوایی‌ها و نظایرآن | ۲۰۰۰۰۰ ریال |
| ۴ | فروشندگان لوازم خانگی و صنعتی و صنایع دستی و نظایر آن | ۵۰۰۰۰۰ ریال |
| ۵ | فروشندگان لوازم‌التحریر، لوازم آرایشی، بهداشتی و نظایرآن | ۱۵۰۰۰۰ ریال |
| ۶ | فروشندگان پوشاک، قماش کیف وکفش و نظایر آن | ۲۰۰۰۰۰ ریال |
| ۷ | خدمات عمومی، پزشکی و نظایر | ۳۰۰۰۰۰ ریال |
| ۸ | خدمات اتومبیل شامل تعمیرگاه‌ها و امثال آن خدمات حمل ونقل شخصی و آژانس | ۳۰۰۰۰۰ ریال |
| ۹ | تعمیرکاران لوازم برقی- الکتریکی- صوت وتصویر و نظایر آن | ۲۰۰۰۰۰ ریال |
| ۱۰ | فروشندگان قطعات اتومبیل و موتورسیکلت و نظایرآن | ۳۰۰۰۰۰ ریال |
| ۱۱ | درودگران، سازندگان مبل و صندلی، صنایع فلزی و نظایر | ۲۰۰۰۰۰ ریال |
| ۱۲ | کلیه خدمات کشاورزی | ۲۰۰۰۰۰ ریال |
| ۱۳ | مصالح ساختمانی و ابزارآلات و نظایر آن | ۱۰۰۰۰۰۰ ریال |
| ۱۴ | فروشندگان طلا و جواهر و ساعت | ۵۰۰۰۰۰ ریال |
| ۱۵ | سایر | ۲۰۰۰۰۰ ریال |

تبصره ۱: در ردیف ۱۵ منظور از سایر مشاغل کلیه کسب و پیشه‌هایی است که در این فرم دیده نشده است و الزاما نباید مبلغ عوارض سالانه آنها یکسان باشد و شورا باید به تفکیک میزان عوارض هر کدام را تعیین نماید.

تبصره ۲: در راستای وصول به موقع عوارض صنفی متناسب با قوانین ارزش افزوده معادل ۲/۵ درصد جریمه تأخیر در پرداخت به موقع عوارض اعمال می‌شود. مهلت پرداخت عوارض صنفی تا پایان اردیبهشت‌ماه می‌باشد.

ماده ۲۱ – عوارض از سطح اشغال شده توسط باسکول‌داران:

عوارض جایگاه توزین باســکول‌ها به میزان – ریال با توجه به ســطح اشــغال شــده در ســال تعیین می‌شود. که باسکول‌داران مستقر در محدوده روستا موظف به پرداخت ان به دهیاری می‌باشند

بهای خدمات:

دستورالعمل نحوه دریافت بهای خدمات پسماند موضوع ابلاغیه شماره ۸۷۱۱۲/۱/۳ مورخه ۱۳۸٦/۷/۹ وزیر محترم کشور محاسبه و اخذ می‌گردد.

خدماتت ترمیم ناشی از حفاری دستگاه‌های اجرایی براساس سطح و نوع تخریب انجام شده با ضریب $\mathcal{B}$ و منظور کردن هزینه‌های بالا سری محاسبه گردد. (هر گونه حفاری باید با کسب مجوز از مرجع مربوطه انجام شود.

مساحت تخریب شده *ضریب برحسب ریال با توجه به نوع تخریب + هزینه‌های بالا سری = $\mathcal{A}$

تبصره ۱: در صورتی که دستگاه حفار ترمیم آسفالت را انجام نمایدنیاز به محاسبه فرمول و استفاده از روش فوق نمی باشد.

تبصره ۲: در صورتی که دســتگاه حفار، در ترمیم آســفالت نسبت به تعهد قرارداد یا مهلت اخذ شده مجوز حفاری تأخیر داشته باشد علاوه بر محاسبه فرمول فوق در ازای هر پنج روز تاخیر پنج درصد به مبالغ فوق اضافه خواهد شد.

تبصره ۳: در صورتی که ترمیم تخریب انجام شده توسط حفار انجام نشود حفار موظف است هزینه‌های مربوطه را جهت ترمیم و بازسازی پرداخت نماید.

۳- بهای خدمات اســتفاده از معابر روســتا و پارک (تردد و ورود به جاده‌هایی که درمحدوده روســتا است) وسط خودروهای نیمه‌سنگین و سنگین برحسب ریال

(ظرفیت حمل بار خودرو بر حسب تن) به توان ۵ درصد *۱۰۰۰۰=$\mathcal{A}$

٤-عوارض صدور شناسنامه ساختمانی المثنی: شناسنامه صدورالمثنی بعد از تایید مفقود شدن یا از بین رفتن آن در اثر حوادث غیرمترقبه از سوی مراجع ذیصلاح و اخذ تعهد از مالک مبنی بر پذیرش کل مسئولیت‌های حقوقی و یا انجام تغییرات و تمدید بیش از حد که تعویض شناسنامه را اجتناب‌ناپذیر می‌نماید با اخذ مبلغ ٦۰۰۰۰۰ ریال مقدور می‌باشد.

۵- بهای خدمات ورودی به روستاهای تفریحی، گردشگری ۲۰۰۰۰۰ ریال به ازاء هر خودرو

٦-بهای خدمات پارکینگ عمومی متعلق به دهیاری به ازای هر واحد خودرو درساعت ۲۰۰۰۰۰ریال

۷-بهای خدمات آرامستان شامل غسالخانه و قبر به ازای هر فرد ٦۰۰۰۰۰ ریال

۸-بهای خدمات حمام بهداشتی عمومی روستا در ماه ۲۰۰۰۰۰ ریال

۹- بهای خدمات کرایه ماشین آلات دهیاری

هزینه کرایه هر ساعت ماشین مورد نظر *ساعت کار =$\mathcal{A}$

توجه۱ : بهای خدمات ســایر فعالیت هایی که توسط دهیاری انجام می‌شــود در این دستورالعمل به آن اشاره نشــده اســت با توجه به

پیام تاریخ، تمدن و فرهنگ مادستان
The Message Of Madestan's History & Civilization & Culture
روزنامه همدان پیام
۱۱
پنجشنبه ● ۱۶ بهمن‌ماه ۱۳۹۳ ● شماره ۲۲۸۲
ورزشی
varzesh@hamedanpayam.com

## مصطفی‌جوکار پنجمین کشتی‌گیر برتر دنیا

قهرمان بازی‌های آسیای ۲۰۱۴ اینچئون کره جنوبی در رده‌بندی برترین کشتی‌گیران جهان در ماه جایگاه پنجم را به خود اختصاص داده است.

میثم مصطفی‌جوکار که چند ماه پیش در بازی‌های آسیایی کره جنوبی نشان طلای وزن ۸۶ کیلوگرم را به گردن آویخته بود پس از کشتی‌گیران روسیه، کوبا و محمدحسین محمدیان در جایگاه پنجم رده‌بندی کشتی‌گیران برتر دنیا تا آغاز ماه فوریه قرار گرفته است.

در این رده‌بندی و در وزن ۸۶ کیلوگرم عبدالرشید سعدا...یف، قهرمان جهان از کشور روسیه اول است، ریتری سالاس‌پرز، نایب قهرمان دنیا از کوبا دوم است و محمدحسین محمدیان از کشورمان و نفر سوم بازی‌های جهانی در جایگاه سوم ایستاده است. همچنین در این وزن علیرضا کریمی از کشورمان رده پانزدهم دنیا را به تصاحب خود در آورده است.

قرار گرفتن میثم مصطفی‌جوکار در رده پنجم برترین آزادکاران جهان با توجه به قهرمانی در بازی‌های آسیایی ۲۰۱۴ اینچئون کره جنوبی در نوع خود قابل توجه است. این کشتی‌گیر ملایری شهریورماه امسال با شایستگی تمام نشان طلای بزرگترین رویداد ورزشی قاره کهن را به نام خود کرد و شانس اصلی تیم ملی در وزن ۸۶ کیلوگرم در بازی‌های جهانی و همچنین جام‌جهانی آمریکاست.

### بازخوانی پرونده‌ای تلخ در فوتبال همدان

# الوند پازل همدانی‌های دسته سوم را تکمیل می‌کند

تیم فوتبال الوند همدان در آستانه سقوط به لیگ دسته سوم فوتبال باشگاه‌های کشور قرار گرفته است، اتفاقی که برای فوتبال همدان و این تیم محبوب یک فاجعه تلقی می‌شود.

الوند همدان پس از سپری کردن ۲ سال حضور در لیگ دسته یک فوتبال باشگاه‌های کشور و بعضاً ثبت خاطراتی شیرین در این سطح از رقابت‌ها، به دلیل کسب نتایج ضعیف راهی لیگ دسته دوم شد تا ترمز این تیم دوست‌داشتنی پس از دست و پا کردن نامی آبرومندانه در میان اهالی فوتبال کشور خیلی زودتر از حد تصور کشیده شود.

تیمی که تا همین پارسال در لیگ یک آقایی می‌کرد و در هفته‌های ابتدایی مسابقات اتفاقاً صدرنشین هم بود به یکباره مشکلاتش سر از خاک ریشه گرفت و موجب شد الوند روز به روز افول کند. هنوز هم خیلی از فوتبال‌دوستان از آن بازی دراماتیک برابر پرسپولیس تهران در جام حذفی باشگاه‌های کشور به تلخی یاد می‌کنند و بر این عقیده‌اند که پس از بازی برابر سرخپوشان اوضاع بر وفق الوندی‌ها نشد که نشد!

مشکلاتی که میان الوندی‌ها و رضا طلایی‌منش، سرمربی تیم به وجود آمد، جدایی بازیکنان تأثیرگذاری، چون جمال معصومی در نیم فصل اول لیگ دسته یک، مشکلات مالی موجود در باشگاه و تغییرات در رأس فنی تیم را کنار مسائلی، چون داوری بگذارید به خوبی پازل عواملی که موجبات ناکامی الوند در فصل گذشته را فراهم کرد تکمیل می‌شود. البته بماند که در آن برهه جمال معصومی پس از جدایی از الوند گرد و خاکی اساسی علیه بهرام یدی، مدیرعامل آن روزهای الوند به پا کرد و حالا امروز در پاس همه چیز میان این دو گل و بلبل شده است!

تیمی که در نخستین سال حضور در رقابت‌های لیگ دسته یک در آستانه حضور در لیگ برتر قرار گرفته بود فصل گذشته نامش در صف تیم‌های انتهایی جدول مشاهده شد تا این تیم یکدست و متحد راهی دسته دوم شود.

اتفاقی که به بدترین شکل ممکن رقم خورد و با واگذاری مدیریت پاسی‌ها به بهرام یدی به خوبی پیدا بود که دیگر چتر حمایتی او و حتی دستگاه ورزش کارایی لازم قبل را نخواهد داشت. این ادعا زمانی برای اهالی رسانه و علاقه‌مندان به مستطیل سبز رنگ آشکارتری به خود گرفت که در آیین تودیع و معارفه عبدالحمید رمضانی و بهرام یدی خیلی درخصوص الوند چه از زبان مدیران دستگاه ورزش و چه از زبان یدی از ته‌دل سخن به میان نیامد تا نگرانی‌ها برای این تیم از همان روزها استارت بخورد. حتی در همان جلسه مهدی بوجاریان، دبیر هیأت فوتبال همدان در قبال حرف و حدیث‌ها درخصوص واگذاری امتیاز الوند به شهرهای دیگر واکنش نشان داد تا یدی و دستگاه ورزش فکر فروش الوند به شهرهای دیگر را از سر بیرون کنند. به هرحال مثل بارز "نو به بازار آمدن و کهنه دل آزاد شدن" هرازگاهی در ورزش به مثابه واقعیات صدق می‌کند!

یک روز خبر واگذاری امتیاز الوند به رشت، روز دیگر واگذاری امتیاز به نفراتی، چون رهبر مرادی یا همین اواخر مجتبی مهرجو، یک روز خبر انحلال تیم و فردا روز خبر حضوری پرقدرت در گردونه مسابقات، بیم و امیدی عجیب در دل مردم همدان ایجاد کرده بود. از همان ابتدا مشخص بود که از این الوند با آن وضعیت اسفناک آبی گرم نخواهد شد و ثمره تمامی بی‌برنامگی‌ها و تصمیم‌گیری‌های نادرست در قبال الوند امروز به بار نشسته و حالا این تیم در کمال ناباوری کاندیدای اصلی سقوط به دسته سوم باشگاه‌های کشور است.

البته آمدن حسین دائمی، مردی که خواهان خرید امتیاز این تیم بود و صد البته حضور او در تمرینات الوند همه چیز را بر وفق مراد کرد تا اینکه او به یکباره با بهرام یدی به بن بست فکری و تصمیم‌گیری خورد تا برای الوند و مشکلات ریشه‌دارش روز از نو باشد و روزی از نو!

تقویم به سرعت برای الوند در حال سپری شدن بود تا اینکه به یکباه خبر حضور برادران بیگم‌جانی در الوند همه را شوکه کرد. اتفاقی که روی آن کارشناسی نشده بود و هیچ‌وقت هم مشخص نشد دستپخت چه فرد یا افرادی بوده است.

حضور مردانی که در فوتبال عقبه خاصی نداشتند از همان روزهای نخست نگرانی‌ها را دوچندان کرد. نفراتی که ای کاش هیچ‌وقت عهده‌دار این سمت نمی‌شدند و عطای حضور در فوتبال را به لقایش می‌بخشیدند. ای کاش بیگم‌جانی که قصد خدمت به جوانان این شهر را داشت در همان دنیای گوش شکسته‌ها به این کار می‌پرداخت و در آن وادی به فعالیت خود ادامه می‌داد نه اینکه از کشتی راهی فوتبال شده تا امروز در همدان مرگ خیلی چیزها جشن گرفته شود!

> **امروز الوند فانوس به دست است و برای ماندن در لیگ ۲ حاضر است دست به هر کاری بزند! نبود برنامه‌ریزی صحیح و نداشتن ثبات در مواقع مختلف لیگ دسته دوم حالا الوند را به بحرانی عجیب گرفتار کرده است**

امروز الوند فانوس به دست است و برای ماندن در لیگ ۲ حاضر است دست به هر کاری بزند! نبود برنامه‌ریزی صحیح و نداشتن ثبات در مواقع مختلف لیگ دسته دوم حالا الوند را به بحرانی عجیب گرفتار کرده و این تیم برای ماندن در لیگ ۲ به معجزه و اما و اگرهای فوتبالی نیاز دارد.

تیمی که با مدیریت جدید هم گره از کار خود باز نکرد و نتوانست از برزخ بلاتکلیفی و مشکلاتی که در آن گرفتار شده خود را رهایی بخشد. البته نباید از ناصر قره‌باغی، مالک جدید الوند انتظار شق‌القمر داشت، مردی که به گفته خیلی از موسپیدان فوتبال همدان برای قبول فعالیت در الوند از خودگذشتگی به خرج داد! اما قره‌باغی که بهتر از هرکسی می‌دانست کار الوند زودتر از این‌ها به پایان خط رسیده حالا باید برای حضور احتمالی دومین تیم خود در لیگ دسته سوم هم چاره‌اندیشی کند!

در اینکه الوند به سبب برخوردار نبودن از کادرفنی با دانش، امسال ضربه سنگینی خورد نباید تردید داشته باشیم. نفراتی که در رأس آن بیگم‌جانی حضور داشت و کارها کرد در حد کارستان! اما جدایی علی ضمیری‌کامل، یکی از اعضای کادرفنی الوند در نیمه راه به مشکلات این تیم افزود، مردی که می‌توانست کمک فکری خوبی به الوندی‌ها بدهد به سبب به وجود آمدن برخی مشکلات با این تیم به بن‌بست خورد، مشکلاتی که خیلی نمی‌خواهد درخصوص آن صحبت کند.

این مربی خوش‌فکر به همدان‌پیام گفت: بی‌ثباتی در این تیم از همان ابتدا موج می‌زد، اعضای کادرفنی اطمینان خاطر نداشتند و این تفکر به بازیکنان نیز سرایت کرده بود. یک روز به ما می‌گفتند با قوت به کار خود ادامه دهید و روز بعد انواع و اقسام مشکلات ظهور می‌کرد. بازیکنان قدیم الوند نسبت به مدیریت حس بی‌اعتمادی داشتند و خیلی از آنها بر این عقیده بودند که وعده و وعیدها توخالی است و عملی نمی‌شود.

وی ادامه داد: مدیرعامل تیم همیشه با اطمینان صحبت می‌کرد و به بازیکنان انگیزه می‌داد، اما بازیکنان تجربه تلخی از تیم داشتند، بازیکنان جدید چون امیر محمدی که سابقه حضور در لیگ برتر با مس سرچشمه را داشتند با تکیه بر سابقه خوب ۲ سال گذشته الوند و اینکه این تیم منسجم است راهی این تیم شده بودند اما رقم قراردادها پایین بود و بازیکنان و اعضای کادرفنی یکبار هم مستقیم با بهرام یدی درخصوص مشکلات صحبت نکردند.

ضمیری‌کامل یادآور شد: هیچ پولی از باشگاه نگرفتم و خودم را در ناکامی‌ها مقصر می‌دانم اما در این تیم خوش‌بینی‌ها غیرمنطقی بود و حتی با اعضای کادرفنی در طول فصل صحبت می‌کردیم. آنها نیز بر این اعتقاد بودند که با این همه مشکل ماندن کار سختی است.

سرمربی سابق تیم ذوب و فلزات بهار تأکید کرد: تعطیلی در تمرینات، وجود مشکلات مالی، بی‌ثباتی و بی‌برنامه‌ریزی مناسب و جدایی چند بازیکن تأثیرگذار همگی در ناکامی‌های الوند نقش داشت اما بازیکنان زحمات زیادی کشیدند و سرپرست تیم نیز در این فصل برای تیم کارآمد بود. در برخی بازی‌ها پول برای واریز به حساب هتل محل اقامت برای سرپرست واریز نمی‌شد و حتی در برهه‌ای اداره کل ورزش‌وجوانان این هزینه‌ها را تقبل می‌کرد.

وی بیان کرد: امسال احساس کردم می‌توانم بدون دغدغه تنها به فوتبال فکر کنم اما در این تیم مشکلات بسیاری وجود داشت. الوند نباید به این روز گرفتار می‌شد و امیدوارم اتفاقاتی رخ دهد که نماینده همدان در لیگ دسته دوم فوتبال باشگاه‌های کشور ماندنی شود.

مربی الوند در پایان گفت: از خودم راضی نیستم؛ زیرا بر این عقیده‌ام تأثیر چندانی بر عملکرد تیم نداشتم و شاید می‌توانستم کمک بهتری به الوند کنم. البته به وظایف خود عمل کردم و هرچیزی که از من خواستند انجام دادم. هیچ‌وقت در جذب بازیکنان و نحوه تمرینات‌دهی تیم دخالت یا مخالفت نکردم تا سرمربی افکار خود را در تیم پیاده کند.

## پاس به استقلال رسید

هفته پانزدهم رقابت‌های لیگ برتر فوتبال بانوان باشگاه‌های کشور فردا برگزار می‌شود و در جریان آن تیم پاس همدان به مصاف استقلال خواهد رفت.

تیم پاس همدان که به هیچ وجه حال و روز خوبی در جدول رده‌بندی ندارد و با ۹ امتیاز به تنهایی قعرنشین گروه است باید فردا به میهمانی تیمی نام آشنا برود که در جدول با ۱۹ امتیاز در کمرکش جا خشک کرده و شانسی برای روی سکو رفتن در رقابت‌های لیگ برتر برای خود قائل نیست.

شاگردان مینا امینی که در هفته‌های اخیر حاشیه‌های مختلفی از جمله کتک‌کاری یکی از بازیکنان نیم فصل اول با مدیرعامل تیم را با خود به همراه داشته‌اند، فردا تنها برای آبروداری گام به رقابت با استقلال می‌گذارند تا بلکه جمع امتیازات خود در این فصل را دورقمی کنند.

پاس از ۱۴ بازی گذشته خود تنها ۹ امتیاز کسب کرده و در رده نهم جدول رده‌بندی قرا گرفته است. این تیم در این فصل در بازی‌ها نیز نتایج عجیبی گرفته و در برخی بازی‌ها از جمله رقابت هفته گذشته ٤ گل دریافت کرده و تفاضل گل اسفناکی دارد.

اما فردا در دیگر بازی‌ها، تیم صدرنشین شهرداری بم کرمان که با پیروزی هفته گذشته خود برابر ملوان تا حدودی قهرمانی خود را مسجل کرد این هفته برابر آینده‌سازان تیم ۲۱ امتیازی و رده چهارمی جدول می‌رود.

تمامی این بازی‌ها جمعه هفدهم بهمن‌ماه رأس ساعت ۱۰ صبح برگزار خواهد شد.

یادداشت

## نقش ورزش در توسعه فرهنگ عمومی همدان کمرنگ است

در حالی که جوامع انسانی جهان ورزش را به عنوان مقوله‌ای مهم در توسعه سلامت جسم و جان و ساختارهای فرهنگی خود دخیل می‌دانند، اما این مهم در جامعه محدود همدان به چند دلیل مشهود، رنگ کمرنگی به خود گرفته است.

به ظن مسئولان تصور می‌رود نبود حامیان مالی و ضعف بنیه‌های اقتصادی مانع پیشرفت رشته‌های ورزشی و حضور در جام‌های معتبر ملی باشد، ولیکن افکار عمومی استان دلایل دیگری از جمله قناعت مسئولان ورزش به شرایط کنونی را عامل کندی روند توسعه و بلکه در جا زدن این رویکرد اجتماعی و هنجارساز می‌دانند.

به معنایی دیگر پول تنها عامل پیشرفت از جمله در مقوله ورزش نمی‌تواند باشد؛ زیرا به گواهی مستندات موجود، به‌رغم تزریق هر چند محدود اعتبارات دولتی به بدنه ورزش استان، موفقیت‌های متناسب با آن تاکنون حاصل نشده است و مصداق آن ورزش فوتبال، کشتی، والیبال و حتی چند رشته ورزش انفرادی می‌تواند باشد.

در هر شرایط و به‌رغم بهانه‌های کم‌پولی، این سؤال در اذهان عمومی وجود دارد که سهم استان همدان از امکانات و سرمایه‌های ورزش ملی چیست؟ و آیا مطالبات مردم به‌ویژه قشر جوان و دوستدار ورزش استان تاکنون از سرمایه‌های ورزش کشور محقق شده است؟! آیا مسئولان ورزش استان با توجه به نیازهای موجود و لازمه تقویت هنجارهای فرهنگی در برابر هجوم ضدارزش‌های بیگانه‌پسند، توانسته‌اند نقش واقعی خویش را ایفا کنند؟ مگر نه اینکه جامعه استان همدان به لحاظ برخی شاخص‌های منفی از جمله همان ضعف بنیه‌های اقتصادی، بیکاری و تهدیدهای اجتماعی، نیازمند توجه بیشتر، سهم مناسب و درخور از منابع ملی و ایده‌های توانمند در برنامه‌ریزی و بسترآفرینی است؟!

دست استان از منابع مالی و اسپانسرهای ورزشی برای حضور در سطح بالای ورزش کشور خالی است، اما با جدیت و تصویرسازی درست که می‌توانیم حداقل با میزبانی تجلیگاه‌های بزرگ ورزشی، اعتبار و انگیزه‌ای برای هم ورزش و هم پشتوانه‌های ورزش استان که همانا نوجوان‌ها و جوان‌های شایسته این گوشه از میهن اسلامی است، فراهم آوریم. ما تاکنون به استناد نقل قول و مصاحبه‌های متعدد مسئولان ورزش، امیدوار بودیم که لااقل از زیرساخت‌های کافی، فضا و امکانات متناسب برای میزبانی تورنمنت‌های ملی و حتی بین‌المللی بهره‌مند شویم، ولیکن تازه متوجه شده‌ایم که نمی‌توانیم و امکانات کافی برای ۲ شب یا یک شب اجتماع و اسکان ورزشکاران کشور برای برگزاری مسابقات عمومی کشتی کشور را نداریم و مسئولان ورزش کشور نیز به همین بهانه دلخواه این فرصت را از استان همدان گرفته‌اند. بنا نیست با طرح موضوع‌هایی از این دست جو بی‌تکاپویی ورزش شهرمان را سردتر کنیم. آماده‌ایم و می‌توانیم خبرهای امیدوارکننده و خوشایندی از جامعه ورزش استان در معرض آگاهی عمومی قرار دهیم. اما ما هم مانند همگان منتظریم و فعلاً سر خودمان را با اخبار ورزشی دیگر استان‌های سراسر کشور و رویدادهای ملی و قهرمانی باشگاه‌های کشور گرم کرده‌ایم تا مگر از فوتبال، کشتی، والیبال، بستکتبال، هاکی، بوکس، شمشیربازی و البته که دوومیدانی استان خبرهایی برسد. مگر در گذشته‌های نه‌چندان دور اینچنین نبود؟!

## پیشخوان

### ۱ اردوی آمادگی تیم ملی سنگنوردی نوجوانان و جوانان در همدان

دومین اردوی آمادگی تیم ملی سنگنوردی نوجوانان و جوانان دختر و پسر در رشته‌های سرعت، سرطناب و بلدرینگ به میزبانی همدان برگزار می‌شود.

به گزارش روابط عمومی اداره کل ورزش‌وجوانان استان همدان، دومین اردوی آمادگی تیم ملی سنگنوردی نوجوانان و جوانان دختر و پسر در رشته‌های سرعت، سرطناب و بلدرینگ به میزبانی همدان برگزار می‌شود.

این اردو از ۲۱ بهمن به مدت ۳ روز در سالن صخره‌نوردی، فرهاد میرزاجانی برگزار خواهد شد.

### ۲ برگزاری بزرگترین تورنمنت کشتی دنیا

در آزادی بزرگترین تورنمنت کشتی دنیا امروز و فردا در سالن ۱۲ هزار نفری مجموعه آزادی تهران برگزار می‌شود. به گزارش روابط عمومی اداره کل ورزش‌وجوانان استان همدان، رقابت‌های کشتی عمومی (اوپن) در ۳ رده سنی (نوجوانان، جوانان و بزرگسالان) و ۲ رشته آزاد و فرنگی بر روی ۱۵ تشک به صورت همزمان به عنوان یکی از مراحل انتخابی تیم ملی و با حضور نماینده اتحادیه جهانی کشتی برگزار می‌شود. تیم همدان در رشته آزاد و در رده سنی نوجوانان با ۱۶ نفر، جوانان با ۲۰ نفر و بزرگسالان با ۱۲ نفر در این مسابقات حاضر می‌شود و ۵ مربی این تیم‌ها را همراهی می‌کنند.

### ۳ ۲ تیم از همدان در مسابقات بین‌المللی کاراته

۲ تیم کاراته استان به مسابقات بین‌المللی کاراته اعزام می‌شود.

به گزارش روابط عمومی اداره کل ورزش‌وجوانان استان همدان، ۲ تیم کاراته استان در همه رده‌های سنی از امروز به مدت ۲ روز به چالوس اعزام می‌شود.

امین باباخانی، فرشید یگانه، سجاد احمدوند، میلاد موسیوند، آیت موسیوند، فرزاد کارگر و پدرام موسیوند به مربیگری سعید ترکاشوند و سرپرستی داود ونائی در این مسابقات حاضر می‌شوند.

### ۴ برگزاری همایش ورزش صبحگاهی بانوان

به مناسبت سی و ششمین سالگرد پیروزی انقلاب اسلامی همایش ورزش صبحگاهی بانوان در همدان برگزار شد.

به گزارش روابط عمومی اداره کل ورزش‌وجوانان استان همدان، به مناسبت سی و ششمین سالگرد پیروزی انقلاب اسلامی همایش ورزش صبحگاهی بانوان با حضور ۵۰۰ نفر در سالن خضر همدان برگزار شد.

این همایش با حضور گسترده ورزشکاران، مربیان و پیشکسوتان حاضر در ایستگاه های ورزشی برگزار شد.

### ۵ قضاوت ۳ داور همدانی در لیگ برتر فوتبال کشور

۳ داور همدانی در هفته نوزدهم رقابت‌های لیگ برتر فوتبال کشور قضاوت می‌کنند.

به گزارش روابط عمومی اداره کل ورزش و جوانان استان همدان، بر اساس اعلام فدراسیون فوتبال، بیژن حیدری، داور جوان استان همدان دیدار تیم‌های پیکان تهران و گسترش فولاد در چارچوب مسابقات لیگ برتر فوتبال کشور را قضاوت کرد.

دیدار این ۲ تیم روز گذشته و از ساعت ۱۴ و ۳۰ دقیقه در ورزشگاه شهدای شهر قدس برگزار شد.

خبر

## همدان مهیای برگزاری بزرگترین صعود زمستانی کوهنوردان کشور

رئیس دانشگاه آزاد اسلامی همدان گفت: همدان مهیای انجام بزرگترین صعود زمستانی کوهنوردان دانشگاه‌های آزاد اسلامی کشور است.

سعید جامه‌بزرگی افزود: این صعود سراسری کوهنوردان کشور به مناسبت سی و ششمین سالگرد پیروزی انقلاب اسلامی و هشتمین جشنواره زمستانی همدان انجام می‌شود.

وی اضافه کرد: اعضای هیأت علمی، اساتید و کارکنان کوهنورد دانشگاه‌های آزاد اسلامی کشور از ۲۶ بهمن‌ماه جاری و به مدت ۲ روز به قله الوند صعود می‌کنند.

جامه‌بزرگی بیان کرد: فراخوان این صعود سراسری در بخشنامه‌ای از سوی معاونت ورزشی دانشگاه آزاد اسلامی به تمامی واحدها و مراکز دانشگاه آزاد اسلامی ابلاغ شده و امیدواریم بتوانیم میزبان شایسته‌ای برای این کوهنوردان باشیم.

به گزارش ایرنا، جامه‌بزرگی همزمانی این صعود با جشنواره زمستانی همدان را یکی دیگر از دلایل میزبانی همدان برشمرد و گفت: معرفی جاذبه‌های زمستانی و گردشگری پایتخت تاریخ و تمدن ایران زمین در کنار استفاده از پتانسیل بالای واحد همدان در زمینه رشته مفرح کوهنوردی از اهداف میزبانی این رشته ورزشی است.

وی خاطرنشان کرد: واحدها و مراکز آموزشی دانشگاه آزاد اسلامی کشور تا ۱۵ بهمن‌ماه فرصت دارند جهت اعلام آمادگی تیم‌های شرکت‌کننده در این برنامه با معاونت ورزشی سازمان مرکزی مکاتبه کنند.

همزمان با این صعود، فعالیت انجمن کوهنوردی دانشگاه آزاد اسلامی استان همدان به صورت رسمی با ۵۰ نفر عضو آغاز به کارخواهد کرد.

## پیست اسکی تاریک‌دره همدان مهیای برگزاری مسابقه آدم برفی

فردا و در راستای برنامه‌های جشنواره زمستانی، مسابقه آدم‌برفی در پیست اسکی تاریک‌دره همدان برگزار می‌شود.

به مناسبت هشتمین جشنواره زمستانی همدان، مسابقه بزرگ آدم‌برفی برگزار می‌شود. این مسابقه فردا در پیست اسکی تاریک‌دره برگزار شده و علاقه‌مندان می‌توانند در این برنامه حضور یابند.

آنچه باید گفت اینکه مسابقه آدم برفی در جشنواره زمستانی سال‌های گذشته از برنامه‌های اصلی به شمار می‌رفت زیرا با بارش برف این برنامه شکل عملیاتی به خود گرفته بود، اما امسال همدان تنها یک بار شاهد بارش برف بود که همین امر باعث شد مسابقه آدم برفی که از برنامه‌های جشنواره زمستانی بود، به عنوان برنامه شناور تلقی شود.

با این حال تاریک‌دره همدان که یکی از مهمترین پیست‌های اسکی کشور به شمار می‌رود، با انباشته شدن برف فضایی را برای تفریح زمستانی همدانی‌ها مهیا کرده که روز جمعه در قالب جشنواره زمستانی مسابقه آدم برفی برگزار می‌شود.

## AFC تقدیم می‌کند: ۲ مسابقه با یک بلیت!

کنفدراسیون فوتبال آسیا در اقدامی جدید قصد دارد رقابت‌های مقدماتی جام جهانی ۲۰۱۸ روسیه را با رقابت‌های مقدماتی جام ملت‌های آسیا ۲۰۱۹ با یکدیگر ادغام کند.

کنفدراسیون فوتبال آسیا قصد دارد به این ترتیب با برگزاری یک رقابت گروهی، تیم‌های برتر حاضر در دور نهایی مقدماتی جام جهانی و حاضر در دور نهایی جام ملت‌های آسیا مشخص شوند.

بر همین اساس ۲۱ بهمن‌ماه سال جاری ابتدا قرعه‌کشی مرحله نخست رقابت‌ها انجام شده تا ۱۲ تیم آخر رده‌بندی فیفا در قاره آسیا در دیدارهای پلی‌آف، حریف یکدیگر را در این مرحله بشناسند.

در پایان این مرحله ٦ تیم راهی دور دوم (مرحله اول گروهی) شده و به همراه ۳٤ تیم دیگر در قاره کهن، ۸ گروه ۵ تیمی را تشکیل خواهند داد.

قرعه‌کشی مرحله دوم ۱۱ آپریل ۲۰۱۵ (۲۲ فروردین ماه ۹٤) خواهد بود که البته محل قرعه‌کشی هنوز مشخص نشده است.

پس از انجام قرعه‌کشی و قرار گرفتن تیم‌ها در ۸ گروه ۵ تیمی، تیم‌های اول هر گروه به همراه ٤ تیم برتر دوم، ۱۲ تیم حاضر در مرحله نهایی انتخابی جام جهانی و مرحله نهایی جام ملت‌های ۲۰۱۹ آسیا را تشکیل می‌دهند.

در پایان این رقابت‌ها علاوه بر اینکه ۱۲ تیم برتر راهی دور سوم رقابت‌ها (مرحله دوم گروهی) در بخش مقدماتی جام جهانی ۲۰۱۸ روسیه می‌شوند تا در ۲ گروه ٦ تیمی به کار خود برای رسیدن به جام جهانی ادامه دهند، همین ۱۲ تیم خیلی زودتر از موعد مقرر و حدود ۳ سال زودتر راهی جام ملت‌های آسیا ۲۰۱۹ خواهند شد تا به این ترتیب با توجه به ۲٤ تیمه شدن جام ملت‌ها در سال ۲۰۱۹ تکلیف ۱۲ تیم دیگر برای حضور در این رقابت‌ها همچنان نامشخص باشد.

در این بین ۲۸ تیم باقی مانده از ٤۰ تیمی که از دور اول مرحله گروهی وارد رقابت‌ها شده‌اند، در یک رقابت گروهی جدید برای حضور در جام ملت‌های آسیا ۲۰۱۹ به مصاف هم می‌روند تا با مشخص شدن ۱۲ تیم دیگر، در نهایت ۲٤ تیم برتر جام ملت‌ها در دوره جدید مشخص شوند. البته در صورتی که میزبان بعدی رقابت‌ها در جمع تیم‌های باقی مانده باشد این تیم به صورت اتوماتیک وار راهی جام ملت‌ها شده و فقط ۱۱ تیم دیگر در نهایت شانس حضور در مرحله پایانی جام ملت‌ها را خواهند داشت.

روزنامه اجتماعی، سیاسی، فرهنگی، اقتصادی

The Message Of Madestan's History & Civilization & Culture

# روزنامه همدان پیام

www.HamedanPayam.com

پیام تاریخ تمدن و فرهنگ مادستان

● پنجشنبه ● ۱۶ بهمن‌ماه ۱۳۹۳ ● ۱۵ ربیع‌الثانی ۱۴۳۶ ● ۵ فوریه ۲۰۱۵ ● سال دهم ● شماره ۲۲۸۲

**روزنامه صبح استان**

صاحب امتیاز و مدیر مسئول: نصرت ا... طاقتی احسن

سردبیر: یدا... طاقتی احسن

نشانی: همدان، ابتدای خیابان مهدیه، روبروی دبیرستان شریعتی ساختمان پیام

صندوق پستی: ۶۶۶ - ۶۵۱۵۵

تلفن: ۳۸۲۶۴۴۳۳ - ۰۸۱(ویژه) نمابر: ۳۸۲۷۹۰۱۳-۰۸۱

سردبیر: ۰۹۱۸۳۱۵۱۴۳۷ آگهی: ۳۸۲۶۴۴۳۳-۰۸۱

لیتوگرافی و چاپ: پیام رسانه (۳۸۲۷۴۰۸۲ - ۰۸۱)

پایگاه اینترنتی.....www.Hamedanpayam.com

ارتباط با روزنامه.....۱۰۰۰۶۰۶۶

ارتباط با روزنامه.....info@Hamedanpayam.com

Hamedanpeyam@yahoo.com

ارتباط با مدیرمسئول.....modir@Hamedanpayam.com

ارتباط با سردبیر.....sardabir@Hamedanpayam.com

سرویس آگهی.....agahi@hamedanpayam.com

سرویس اشتراک.....eshterak@hamedanpayam.com

چاپخانه پیام‌رسانه.....litohoma@yahoo.com


**▪ اوقات شرعی**

| | |
|---|---|
| اذان ظهر | ۱۲:۳۰ |
| غروب خورشید | ۱۷:۴۹ |
| اذان مغرب | ۱۸:۷ |
| نیمه شب شرعی | ۲۳:۴۷ |
| اذان صبح فردا | ۰۵:۴۶ |
| طلوع خورشید فردا | ۰۷:۱۱ |

» منبع: موسسه ژئوفیزیک تهران

**▪ آب و هوا**

پیش‌بینی وضع هوا:

نیمه ابری تا ابری وزش شدید باد واحتمال بارش برف وباران

| شهرستان | همدان | ملایر | تویسرکان | نهاوند | کبودراهنگ | رزن | فامنین | فهلیان | اسدآباد | بهار |
|---|---|---|---|---|---|---|---|---|---|---|
| ▲ | ۸ | ۱۰ | ۸ | ۱۰ | ۱۰ | ۸ | ۷ | ۶ | ۸ | - |
| ▼ | -۱ | ۴ | ۳ | ۶ | -۲ | ۰ | -۲ | ۰ | ۲ | - |
| ▦ | ۷۵ | ۶۵ | ۷۰ | ۶۰ | ۷۰ | ۷۵ | ۷۰ | ۶۰ | ۷۵ | - |

**▪ حدیث**

ایمان، شناخت به دل، اقرار به زبان و کردار به اندام هاست.

» امام رضا(ع)

عاشقان محمد(ص)

گوناگون

## چرا جوش‌های صورت زیاد می‌شود؟

جوش‌های سرسیاه و سرسفید در زنان به دلیل مصرف لوازم آرایش شایع‌تر است و مصرف برخی از خوراکی‌ها مانند نوشابه گازدار و شکلات سبب افزایش این جوش‌ها می‌شوند. یک متخصص پوست و مو، با بیان اینکه ۲ نوع جوش سرسیاه و سرسفید وجود دارد، گفت: هر ۲ نوع جوش، نمایی از بیماری آکنه هستند که افراد آن را به عنوان جوش جوانی می‌شناسند. سید حسن اعتمادزاده در گفت‌وگو با ایسنا، این نوع از جوش‌ها را حاصل ترشح چربی پوست دانست و تصریح کرد: با جمع شدن ترشحات چربی در مجرای خروجی پوست، در صورت باز بودن سر آن به دلیل فعل و انفعالات اکسیداسیون سر آن سیاه می‌شود.

## رابطه آلودگی هوا با سلامت ما

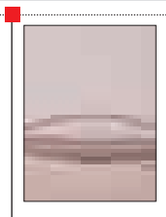

ذرات معلق، یکی از مؤلفه‌های آلوده‌کننده هوا به همراه اوزن، دی‌اکسید نیتروژن، مونوکسیدکربن و دی‌اکسید گوگرد است که تأثیر مستقیم بر سلامت سیستم تنفسی دارد.

یک فوق تخصص بیماری‌های ریه با اشاره به تأثیر آلودگی هوا بر سیستم تنفسی و ریه درباره آسیب‌هایی که آلودگی هوا به بدن وارد می‌کند، گفت: عوارض این آلاینده‌ها به صورت سرطان‌های ریوی، آسیب به کبد، کلیه، پوست و مغز و اعصاب، افزایش فشارخون و تشدید حملات قلبی بروز می‌کند. همچنین آلودگی هوا، آستانه تحمل و قدرت فعالیت را کاهش می‌دهد.

## خوراکی‌هایی که ترشی می‌آورند

رفلاکس معده به مری یکی از شایع‌ترین بیماری‌های داخلی است که به دنبال برگشت ترشحات و محتویات معده به مری رخ می‌دهد.

سعید قریب در گفت‌وگو با ایسنا، افزود: برخی غذاها موجب افزایش اسید معده یا شل کردن عضله دریچه تحتانی مری شده و رفلاکس را افزایش می‌دهد. برخی از این مواد خوراکی قهوه، چای، نوشابه‌های کولا و با کافئین و بدون کافئین، انواع نوشیدنی‌های گازدار، غذاهای چرب و ادویه‌دار، شکلات، نعناع، مشروبات الکلی و پیاز و گوجه‌فرنگی است.

## تمدید مهلت اعلام کدملی برای سیم کارت

سخنگوی سازمان تنظیم مقررات ارتباطات از مهلت یک هفته‌ای برای احراز هویت سیم کارت‌های فاقد کدملی خبر داد و گفت: پس از این مهلت، سیم کارت مشترکانی که کدملی خود را به اپراتورها اعلام نکرده‌اند قطع می‌شود. به گزارش مهر، احراز هویت از مشترکان موبایلی که اطلاعاتشان در پایگاه داده اپراتورها ناقص است از ماه گذشته آغاز شد و رگولاتوری اعلام کرده که ارتباط مشترکانی را که اطلاعاتشان را تکمیل نکنند تا ۵ بهمن‌ماه قطع می‌کند. این اقدام در راستای ساماندهی استفاده از سیم کارت‌های تلفن همراه بی‌نام و نشان در کشور و استفاده غیرقانونی برخی مشترکان از این سیم کارت‌ها انجام شده است.

## کودک بیش‌فعال را هرگز تنبیه بدنی نکنید

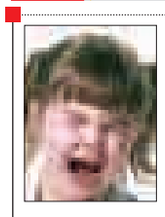

تنبیه بدنی مبتلایان به بیش‌فعالی راهی است برای کنترل رفتارهای آزاردهنده کودک، در حالی که این روش کاملاً مطرود است و هر چند به طور آنی کودک را آرام می‌کند، اما وی از تنبیه درس نمی‌گیرد.

رئیس انجمن روانپزشکی کودک و نوجوان گفت: تحقیقات نشان می‌دهد که تشویق، تأثیر زیادی بر مبتلایان به بیش‌فعالی و کم‌توجهی دارد.

به گزارش فارس، مهدی تهرانی‌دوست افزود: مبتلایان به تشویق حساس‌تر هستند و درمانگران باید برنامه‌ای به خانواده کودک مبتلا دهند تا رفتارهای مثبت او را شناسایی کند و با تشویق، تعداد رفتارهای مثبت کودک را افزایش دهند.

جشنواره

# جشنواره جایزه ادبی استان در کبودراهنگ برگزار شد

کبودراهنگ- عظیمی‌مجذوب- خبرنگار همدان‌پیام: نوزدهمین جشنواره جایزه ادبی استان همدان برای سومین سال متوالی در کبودراهنگ برگزار شد تا یک بار دیگر فرصتی برای تبادل نظرات، نقدها و تضارب آرای اصحاب فرهنگ، شعر و ادب باشد و توانمندی‌های اثبات شده کبودراهنگ را در عرصه‌های استانی به نمایش بگذارد و هنرمندان، شاعران، نویسندگان جوان، پیشکسوتان و فعالان این عرصه در حوزه گسترده بتوانند با تجربه‌های عقاید و تفکرات ادبی همدیگر و نسل‌های جوان و پیشکسوتان آشنا شوند.

این جشنواره در ۲ بخش شعر قدیم، معاصر، داستان و داستانک فراخوان داد که بیش از ۶۵۰ اثر به دبیرخانه جشنواره ارسال شده و از ۳۵ اثر برتر در قالب‌های شعر و داستان در اختتامیه این جشنواره تقدیر شدند.

حضور شاعران و نویسندگان مجرب و صاحب‌نامی چون حمیدرضا شکارسری، کمال شفیعی و تشکیل کارگاه‌های نقد و بررسی آثار یکی از تجربه‌های جدید اصحاب شعر در این جشنواره بود که تشکیل کارگاه‌های نقد و بررسی فنی و به صورت حرفه‌ای توانست قسمتی از مشکلات محتوایی فنی شاعران جوان را برطرف کند و ابهامات ذهنی آنان را در برخی از مسائل فنی شعر و داستانک برطرف کند.

رئیس فرهنگ و ارشاد اسلامی کبودراهنگ در مراسم اختتامیه نوزدهمین جشنواره جایزه ادبی استان از وجود ۲۵۰ نفر شاعر و نویسنده کبودراهنگ گفت و بیان کرد: کبودراهنگ پتانسیل‌ها و توانمندی‌های بسیار زیادی در حوزه‌های مختلف ادبی و هنری و فرهنگی دارد که می‌تواند میزبانی بسیاری از شاخه‌های هنری را با موفقیت پذیرا باشد.

سید حسین جعفری گفت: برگزاری این جشنواره‌ها در ایجاد فضای ادبی شهرستان‌ها تأثیرگذار است و حضور شعرای بزرگ فرصتی مغتنم است که ما بتوانیم از تجربه‌های آنان بهره‌مند شویم و تعامل و تضارب آراست که می‌تواند ما را به فرصت‌های بهتر ادبی سوق دهد.

شکارسری نیز در گفت‌وگو با همدان‌پیام افزود: یکی از نقاط قوت این جشنواره تشکیل کارگاه‌های نقد بررسی بود که معمولاً در جشنواره‌های استانی برگزار نمی‌شود.

شفیعی نیز در این گفت‌وگو گفت: نقاط ضعف جشنواره مربوط به ساماندهی سطوح شرکت‌کنندگان در جشنواره است که به نظر می‌آید جشنواره باید در ۲ سطح جوانان زیر ۳۰ سال و پیشکسوتان بالای ۳۰سال برگزار شود که بتوان داوری و مقایسه‌ای بدون خطا و یا با کمترین خطا انجام داد.

همچنین شیوه اجرای این جشنواره در یک روز، زمان بسیار کمی است و یک جشنواره استانی حداقل باید در ۲ روز با تشکیل کارگاه‌های نقد و بررسی انجام شود تا شاعران با فن شعرگویی و داستان‌نویسی بیشتر آشنا شوند.

وی بیان کرد: با توجه به اینکه ۲ سال پیش هم در یک مقایسه داور جشنواره بوده‌ام، شاهد این هستم که آثار ارسال شده به جشنواره نسبت به سال‌های گذشته بسیار با کیفیت‌تر شده است.

شفیعی گفت: اگر این جشنواره‌ها در مرکز استان که امکانات بیشتری دارد برگزار شود و همچنین داوران متبحرتری برای انتخاب آثار نظر دهند و کارگاه‌های نقد و بررسی در مراکز شهرستان‌ها به صورت جدی‌تر برای آموزش در طول سال اقدام کنند، در سال‌های آینده جشنواره‌ها در سطح بالاتری برگزار خواهند شد.

ناصر ناصری یکی از داوران و شاعران شهرستانی نیز در این گفت‌وگو اظهار کرد: سطح کیفی آثار به طور کلی افزایش یافته است و همچنین شاعران کبودراهنگ نیز در این افزایش سهم دارند ولی در مجموعه انتظار بیشتری از شاعران و نویسندگان استان می‌رود.

عبادی، رئیس اداره فرهنگ و ارشاد اسلامی استان نیز در این جشنواره گفت: اگر امروز شعر در زندگی روزمره ایرانیان رخنه و حضوری همواره دارد مرهون ذوق، قریحه و استعداد بزرگانی است که میراث گذشتگان را پاس داشته با غنی‌تر کردن و افزایش معنوی، آن را دست به دست به نسل ما به یادگار گذاشته‌اند. همچنین داستان‌نویسی در سطوح مختلف ریشه در گذشته فاخر، فرهنگی و ادبی ما دارد و آثار خالقان و مؤلفان داستان و شعر در عصر حاضر نعمتی است که پیشینیان آن را برای ما به جای گذاشته‌اند.

فرماندار کبودراهنگ نیز در مراسم اختتامیه جشنواره ادبی گفت: آنچه که به عنوان آرامش شاهد آن هستیم مدیون بزرگی و شرف امام راحل در گذشته، حال و آینده هستیم و اینکه کبودراهنگ در تمام عرصه‌ها همیشه در صف مقدم بوده است و در پیروزی انقلاب اسلامی پیش از تمام شهرها یعنی روز قبل از پیروزی انقلاب اسلامی اقدام به مبارزه کرده است.

**نفرات برتر جشنواره به تفکیک بخش‌ها**

- بخش آزاد داستان کوتاه:
- نفر اول: مجتبی روستایی از ملایر
- نفر دوم: مریم زندعباس‌آبادی از ملایر
- نفر سوم: سعید فتاحی از همدان

**بخش ویژه داستان کوتاه:**

- نفر اول مصطفی خدامی از رزن
- نفر دوم: سمیه مهریان‌جاهد از همدان
- نفر سوم: زینب ارونی از رزن

**بخش آزاد داستانک:**

- نفر اول: معصومه جهانیان از نهاوند
- نفر دوم: مهین سمواتی از همدان
- نفر سوم: طاهره شریفی از رزن

**بخش ویژه داستانک:**

- نفر اول: مهدی میرزایی از ملایر
- نفر دوم: سمیه بهارلویی از بهار
- نفر سوم: سیما صالحی از نهاوند

**بخش آزاد شعر قدیم:**

- نفر اول: کمال امرایی از همدان
- نفر دوم: مصطفی الوندی از اسدآباد
- رنفر سوم: مریم کاظمی از بهار

**بخش ویژه شعر قدیم:**

- نفر اول: اعظم سوری از تویسرکان
- نفر دوم: زهرا حسینی از رزن
- رنفر سوم: مهدی علی‌بلندی از بهار

**بخش آزاد شعر معاصر:**

- نفر اول: محمد صارمی‌شهاب از همدان
- نفر دوم: هستی میرزایی از کبودراهنگ
- نفر سوم: جابر رضیئی از ملایر

**بخش ویژه شعر معاصر:**

- نفر اول: شکوفه رضایی از رزن
- نفر دوم: سعید کیانی از همدان
- نفر سوم: زهره مهاجرانی از کبودراهنگ

کیوسک

▪ همشهری: «وسوسه خرید مسکن ارزان زیر سایه سنگین رکود» عنوان اصلی این ضمیمه همیشگی روزنامه همشهری است و اینکه رفتار منطقی برای ایجاد ثبات در بازار مسکن وجود ندارد و اقدامات هیجانی موجب تشدید رکود می‌شود. همچنین گمانه‌های بسیار زیادی در محافل غیررسمی درباره رونق ساخت‌وساز مسکن در سال آینده وجود دارد.

این نشریه در مطلبی دیگر هم از نبود شاخص‌های گردشگری در ورودی‌های شهر خبر می‌دهد که برای ساماندهی وضعیت شهری بدون مشارکت مردمی شهرداری به تنهایی نمی‌تواند کاری از پیش ببرد.

در مطلبی دیگر هم آمده است که محل تخلیه پسماند ساختمانی شده و اینکه تخلیه نخاله در حاشیه جاده‌های روستایی، چهره زیبای مسیرهای منتهی به آنها را تحت شعاع قرار داده است.

کدبانو

## کتلت لوبیای چشم بلبلی

می‌توانید با لوبیای چشم بلبلی به راحتی یک کتلت ساده و خوش طعم درست کنید. برای تهیه غذا با لوبیای چشم بلبلی، دستورات کمی وجود دارد از جمله شویدپلو با لوبیای چشم بلبلی، اما می‌توان از این لوبیا، به راحتی کوکو یا کتلت لذیذی هم تهیه کرد.

**مواد لازم برای ٤ نفر:**

- لوبیای چشم بلبلی؛ نیم کیلو
- تخم‌مرغ هم‌زده شده؛ ۲ عدد
- نمک و فلفل؛ به اندازه کافی
- روغن؛ به اندازه کافی
- آرد؛ نصف پیمانه
- پیاز رنده شده؛ یک عدد کوچک
- جوش شیرین؛ یک‌چهارم قاشق چای‌خوری
- بکینگ پودر؛ یک‌چهارم قاشق چای‌خوری

**طرز تهیه:**

لوبیای آب پز شده را له و با بقیه مواد مخلوط کنید و به شکل گرد یا پهن دربیاورید و سرخ کنید.

خبر

عضو مجمع تشخیص مصلحت نظام

## انقلاب در حال پر و بال گرفتن است

تیم مذاکره‌کننده هسته‌ای نماینده عزت و شرف انقلاب باشند.

عضو مجمع تشخیص مصلحت نظام با تأکید بر اینکه انقلاب اسلامی در حال پر و بال گرفتن است، گفت در مجموعه نشست‌های دهه فجر در دفتر امام جمعه همدان با اشاره به اینکه انقلاب اسلامی تحقق جامعه‌ای مبتنی بر شریعت اسلامی بود، گفت: انقلاب اسلامی دگرگونی‌های مثبت بسیاری در مردم ایران ایجاد کرد.

به گزارش مهر، محمد صفارهرندی با تأکید بر اینکه مشعل کلمه انقلاب را باید فروزان نگاه داریم، افزود: جریان‌هایی در داخل بیش از هر زمان دیگر دستور کار خود را مقابله با انقلاب قرار داده‌اند.

عضو مجمع تشخیص مصلحت نظام با اشاره به اینکه ضدانقلاب از روزهای نخست انقلاب قصد مقابله با جریان اصیل انقلاب را داشت، اظهار کرد: مبارزانی که به انقلاب اسلامی پیوستند همگی یک‌دل نبودند و هیچ فردی به اندازه امام خمینی(ره) به راهی که انتخاب شده بود اطمینان نداشت و عبور دادن انقلاب از عقبه‌های دشوار به عهده ایشان بود.

**انقلاب بدون نام امام خمینی(ره) شناخته شده نیست**

صفارهرندی با اشاره به اینکه انقلاب بدون نام امام خمینی(ره) شناخته شده نیست و این یک حقیقت است، گفت: جریان‌های وابسته به انقلاب هر یک دارای ایمان‌های مختلف بودند و هرکسی با برداشت‌هایی به انقلاب پیوسته بود.

وی ادامه داد: افرادی که دارای رتبه‌های پایین‌تر ایمان انقلابی بودند با فشار دشمن عقب نشستند اما مراتب را باید به رسمیت شناخت؛ زیرا انسان‌ها دارای ظرفیت‌های مختلفی هستند.

صفارهرندی با اشاره به اینکه بازرگان، انقلاب به معنای دگرگونی را قبول نداشت و بر سر مسائلی با امام خمینی(ره) تعارض داشت، گفت: فهم او این بود که حرکت انقلابی بی‌فایده است و یک سال بیشتر نیز نتوانست ادامه دهد و بر این اساس امثال بازرگان نمی‌توانستند مانند امام خمینی(ره) نگاه کنند.

وی افزود: پس از وی بنی‌صدر به عنوان رئیس جمهور انتخاب می‌شود و او نیز پس از یک سال به این قافله می‌پیوندد و رجوی و یاران او نیز به رغم پیمان بستن در مقابل امام خمینی(ره) ایستادند که این نشان می‌دهد برخی جریان‌ها همسوی حرکت امام خمینی(ره) نبودند.

صفارهرندی با اشاره به اینکه چهره‌های شاخصی نیز وجود داشتند که امید انقلاب محسوب می‌شدند، افزود: افرادی در انقلاب تا دوران دفاع مقدس در سنگر امام خمینی(ره) و انقلاب جان‌فشانی کردند ولی پس از رحلت ایشان معرفت آنها به انقلاب کم شد.

عضو مجمع تشخیص مصلحت نظام یادآور شد: انقلاب در معرض تهدید از سوی کم‌آورندگان است و آنان به دنبال ذوب و کوچک کردن انقلاب هستند.

صفارهرندی با اشاره به اینکه برخی از این نقطه نیز عبور کرده‌اند و می‌گویند که به مصلحت است که در انقلاب تجدیدنظر کنیم، بیان کرد: آنان معتقدند که دیگر اسم جمهوری اسلام بس است و لازم نیست رسم آن اجرا شود.

جشنواره کودک

۱۱ اثر گوی سبقت را ربودند

# اعلام برترین‌های جشنواره شعر کودک در بهار

سمیه بهارلویی

بهار- خبرنگار همدان‌پیام: شعر کودک و نوجوان در ایران دارای دوره‌ای ۳گانه است؛ دهه ۳۰ بذر شعر کودک و نوجوان در کشور پاشیده شد، دهه ٦۰ دوباره شعر کودک و نوجوان جانی تازه گرفت و دهه ۷۰ که کوشندگان پای در عرصه شعر کودک و نوجوان گذاشته و سبب رشد و شکوفایی این نهال شدند.

این شاعران در ابتدای کار اشعار خود را در قالب‌های مثنوی، چهارپاره، نیمایی، غزل و رباعی آغاز کردند. شعر کودک؛ شعری است که با زبان، تخیل، درک و هیجان کودکان و نوجوانان تناسب داشته باشد؛ در یک جمله اینکه برای این گروه‌های سنی قابل فهم باشد. جشنواره‌های حیطه شعر کودک با همین روال و با این تعریف نسبت به شعر بزرگسال محدودتر می‌شود. عده‌ای معتقدند که شعر کودک شعری است که کودکان آن را می‌فهمند و بزرگسالان از آن لذت می‌برند؛ بنابراین این نوع شعر گستره‌ای بیشتر از شعر بزرگسالان خواهد داشت.

اما دیروز دومین جشنواره شعر کودک و نوجوان استان همدان به میزبانی شهر بهار برگزار شد.

**۱۸۰ اثر دریافت شده است**

رئیس فرهنگ و ارشاد شهرستان بهار در این مراسم میزبان بود. فتحا... ضابطی‌احمد با توجه به اینکه ۱۸۰ اثر شعر کودک به دبیرخانه جشنواره ارسال شده است، گفت: ۱۱ اثر در جشنواره شعر کودک گوی سبقت را از دیگر آثار ربودند.

به گفته وی، به پشتوانه تجربه برگزاری نخستین جشنواره شعر کودک و نوجوان در سال گذشته آن‌هم در بهار، امسال هم میزبانی این جشنواره نصیب این شهرستان شد.

تشویق و ترغیب تمامی شاعران حوزه شعر کودک و نوجوان، ارج نهادن به فعالیت‌های شاعران در این حوزه، کشف و شکوفایی استعدادها و خلاقیت‌های شاعران جوان و نوجوان، فراهم کردن زمینه مناسب برای بحث و تبادل‌نظر از تجربه‌های اساتید این حوزه از اهداف این جشنواره بود.

ضابطی‌احمد اظهار کرد: آثار در بخش‌های آزاد، اشعار معاصر، قدیم و ویژه با موضوعات نماز، ایثار و امید به دبیرخانه ارسال شده است. همچنین از زمان ارسال فراخوان جشنواره تا پایان مهلت ارسال، ۳۵ اثر از شهر همدان، ۱۹ اثر از بهار، ۱٦ اثر از کبودراهنگ، ۱۳ اثر از ملایر، ۱۸ اثر از تویسرکان، ۷ اثر از فامنین و ۱۰ اثر هم از شهر نهاوند به دبیرخانه جشنواره در اداره فرهنگ و ارشاد شهرستان ارسال شده بود. به گفته وی، آثار ارسالی به دبیرخانه جشنواره پس از ۲ مرحله داوری به مرحله نهایی و اختتامیه راه یافتند که از ۱۸۰ اثر ۱۱ اثر موفق به کسب مقام‌های نخست تا سوم شدند.

**سرمایه‌گذاری در ادبیات کودک، پر سود است**

یکی از داوران جشنواره که خود در عرصه کودک و نوجوان شعر می‌سراید، در گفت‌وگو با خبرنگار ما گفت: جشنواره شعر کودک و نوجوان به عنوان یک پدیده مؤثر در جهت‌بخشی به فعالیت‌های فرهنگی در حوزه پرورش فکر اندیشه کودکان ما اهمیت شایانی دارد.

به گفته مهدی طراوتی‌توانا، سرمایه‌گذاری در حوزه ادبیات کودک و نوجوان یک مبادله پرسود فرهنگی است که بازدهی آن در کوتاه‌مدت و درازمدت به عینه مشهود خواهد بود.

وی اظهار کرد: در استان همدان با برگزاری و داوری بی‌طرفانه آثار سعی کردیم بدون توجه به نام شاعران؛ تنها آثاری را به عنوان اثر برگزیده معرفی کنیم که شعریت لازم و استحکام کافی از لحاظ محتوا و ظاهر را داشته باشد.

**بخش شعر آزاد:**

- نفر اول: محمد صارمی‌شهاب از همدان
- نفر دوم: الهام معصومی از رزن
- نفر سوم: محسن کلهر از همدان

**بخش شعر قدیم:**

- نفر اول: سعید جلیلی هنرمند از بهار
- نفر دوم: حجت یحیوی از رزن
- نفر سوم: مهسا علی‌محمدی از همدان

**بخش ویژه:**

- نفر اول: مه‌سیما سهرابی از ملایر
- نفر دوم: مریم زرنشان از همدان
- نفر سوم: محمدرضا متقی از اسدآباد

**بخش کودک قابل تقدیر:**

- نفر اول: آتنا مرادی از فامنین
- نفر دوم: علی خزایی از کبودراهنگ

**حاشیه‌ها**

- فرماندار بهار که دیر به این جشنواره رسیده بود از اقتصاد مقاومتی گفت.
- مدیرکل فرهنگ و ارشاد اسلامی استان هم در مراسم حضور داشت اما به رسم ادب تنها به یک خوشامدگویی اکتفا کرد و مراسم را به بهاری‌ها سپرد.
- برخی از رؤسای ادارت هم میهمان این جشن استانی بودند که خیلی زود میهمانی را ترک کردند.
- سالن ٤۰۰ نفری آیتا... بهاری(ره) هم تا نیمه، پر شده بود.
- مراسم رأس ساعت ۱۰ و ۳۵ دقیقه آغاز شد و پس از گذشت یک ساعت و نیم هم به پایان رسید. البته بیشترین زمان جشنواره به سخنرانی گذشت و تنها اجرای یک سرود انقلابی این جشن را با شادی مزین کرد. البته مابین سخنرانی‌ها، برنامه شعرخوانی هم برگزار شد.


از سبقت در محل‌های ممنوعه خودداری و در محل های مجاز نیز پس از حصول اطمینان کامل سبقت بگیرید

پلیس راهور فرماندهی انتظامی استان همدان