پیام تاریخ، تمدن و فرهنگ ماندستان

روزنامه همدان پیام

یک‌شنبه ● ۱۷ آذرماه ۱۳۹۲ ● ۵ صفر ۱۴۳۵ ● ۸ دسامبر ۲۰۱۳

سال نهم ● شماره ۱۹۵۳ ● ۸ صفحه + نیازمندی ● ۳۰۰ تومان

ISSN: 2322-4665 | www.HamedanPayam.com

آ ۴ لایحه بودجه ۹۳ در دولت نهایی شد

آ ۴ وزیر کشور: خط قرمزی برای استانداران نداریم

ایران

دانشگاه خانه احزاب نیست

رئیس‌جمهور با اشاره به حوادث تاریخی رخ داده در ۱۶ آذرماه گفت: این روز یادآور حادثه ۶۰ سال پیش در دانشگاه تهران و فداکاری و ایثار این قشر پیشتاز در برابر استبداد و استعمار است.

آ ۴

فرهنگ

از دُرج علم و عمل گوهر نفیسی رفت

برای آنهایی که او را می شناختند و شاگردیش را کرده بودند؛ استاد بود و پدر. برای آنهایی هم که سر کلاس‌هایش حاضر نشده بودند معلم صاحب نام ارتباطات بود.

آ ۸

ماندستان

لایحه بازنویسی قانون تعاونی‌ها به مجلس رفت

رئیس هیأت مدیره و مدیرعامل سازمان مرکزی تعاون روستایی ایران در نخستین سفر استانی خود به همدان آمد.

آ ۳

در نشست استاندار با اعضای اتاق بازرگانی تأکید شد:

برنامه محور بودن صنعت و گردشگری

آ ۲

عکس: همدان پیام - عبدالعلی مرادی

زنگ سلامت با صدای شیر در مدارس

▪ ۲۰۰ هزار دانش‌آموز همدانی زیر پوشش توزیع شیر رایگان قرار می‌گیرند

آ ۵

خواسته‌های شهرستان ویژه از دولت جدید چیست؟

ملایری‌ها در انتظار تحول

همدان‌پیام: شهرستان ملایر به عنوان دومین شهر بزرگ استان و تنها شهرستان دارای فرمانداری ویژه با داشتن پتانسیل‌هایی چون نیروهای متخصص، نخبه و کارآمد که با حضور در رده‌های بالای دولت توانایی خود را به اثبات رسانیده، صنعت موفق مبل و منبت که ملایر را به عنوان پایتخت این صنعت در ایران معرفی کرده و باعث ایجاد دانشکده مبل و منبت در این منطقه شده است، باغات انگور و تولید کشمش و شیره شهرستان که سهم بزرگی از صادرات استان را برعهده دارد، داشتن چندین شهرک صنعتی، دارا بودن منابع طبیعی و گردشگری، پرورش هنرمندان شناخته شده، وجود دانشگاه‌های معتبر و ... باعث شده است تا به عنوان یکی از قطب‌های اصلی اقتصادی، گردشگری، صنعتی و فرهنگی استان به شمار آید.

در سال‌های اخیر افتتاح راه‌آهن از گام‌های مثبت صورت گرفته بود؛ اما متأسفانه آنطور که باید از این پتانسیل برای پیشبرد شهرستان استفاده نشده است و راه ریلی ملایر فقط به سمت مشهد آن هم با واگن‌هایی با سطح کیفی پایین حرکت می‌کند.

آ ۶

انتقاد از عملکرد دستگاه‌ها در شورای اداری شیرین‌سو

▪ فرماندار: وام‌های کشاورزی تجمیع می‌شوند

همدان‌پیام: شورای اداری بخش شیرین‌سو در سالن اجتماعات بخشداری با حضور فرماندار و مسئولان کبوردراهنگ، بخشدار، شوراها و دهیاران بخش شیرین‌سو برگزار شد.

فرماندار کبودراهنگ در این شورا با بررسی مسائل و مشکلات عنوان شده توسط شوراها، دهیاران و مسئولان گفت: دهیاران بازوی شورا در روستاها هستند که باید هفتگی به شورا گزارش دهند و شوراها نیز بر کار دهیاران نظارت داشته باشند همچنین مسائل پیگیری خواهد شد.

آ ۳

یادداشت روز

فرصت را از دست ندهید

همدان‌پیام: بر اساس اعلام دولت و هماهنگی‌های صورت گرفته، لایحه بودجه سال ۹۳ کل کشور امروز تقدیم مجلس می‌شود تا پس از چند سال تأخیر طولانی‌مدت در ارائه این لایحه توسط دولت قبلی، شاهد تقدیم بودجه در موعد مقرر باشیم.

البته بر اساس آیین‌نامه داخلی مجلس، لایحه بودجه باید حداکثر تا ۱۵ آذرماه به مجلس شورای اسلامی ارائه شود و از این جهت باز هم ۲ روزی تأخیر دیده می‌شود اما از آنجایی که ۱۵ آذرماه روز جمعه بود و دولت نیز قبل از آن آمادگی لازم برای این کار را داشت و فقط به خاطر برخی هماهنگی‌ها به امروز موکول شد، نباید مشکلی داشته باشد.

آ ۲

گزارش شفاهی

کبودراهنگ با مشکلاتی فراتر از ظرفیت و گنجایش

همدان‌پیام: آیا تاکنون به سلامت جسمانی خود اندیشیده‌اید؟ سلامتی که هر روز با آن روزمرگی خود را پشت سر می‌گذرانید و با کمتر توجهی از کنار آن می‌گذرید، سلامتی که همواره در تمام مسیر زندگی با شماست و شما را برای رسیدن به اهداف و کارهایتان یاری کرده و نعمتی است که خداوند آن را به انسان ارزانی داشت تا ابزاری برای رسیدن به کمال و تعالی باشد.

گاه برخی از انسان‌ها به دلایل مختلف از داشتن این نعمت الهی محروم می‌شوند و از سختی‌های آن رنج می‌برند.

آ ۶

تبریک و تهنیت

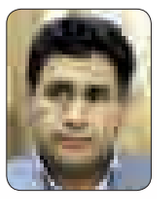

رزمنده دلاور جانباز سرافراز
برادر مهندس
رضا قیاسی
انتخاب بجا و شایسته
جنابعالی را به عنوان
معاونت محترم توسعه مدیریت و منابع انسانی استانداری همدان
صمیمانه تبریک و تهنیت عرض نموده
و از خداوند متعال موفقیت و سربلندی
شما را خواستارم.
مهندس ولی ا... سیاوش

تبریک و تقدیر

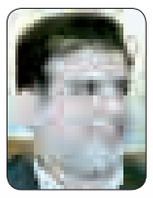

جناب آقای دکتر
عبدالرضا فولادوند
انتصاب شایسته جنابعالی
را به عنوان
مدیرکل محترم آموزش و پرورش
استان همدان
صمیمانه تبریک و تهنیت عرض نموده و از تلاش های
صادقانه جناب آقای عباس حسنی محتشم
کمال تشکر و قدردانی را می نماییم
مدیریت آموزش و پرورش
منطقه خزل

تبریک و تقدیر

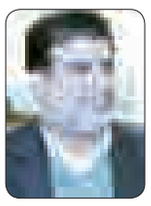

جناب آقای دکتر
عبدالرضا فولادوند
انتصاب شایسته جنابعالی که
نشان از لیاقت و شایستگی
شما دارد را به سمت
مدیرکل محترم آموزش و پرورش استان همدان
تبریک عرض نموده و از زحمات و تلاش های جناب
آقای عباس حسنی محتشم در زمان تصدی سمت
کمال سپاس و قدردانی را می نماییم
مدیریت آموزش و پرورش
شهرستان نهاوند

تبریک و تقدیر

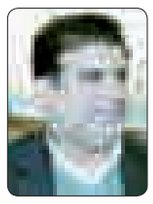

جناب آقای
عبدالرضا فولادوند
انتصاب بجا و شایسته
جنابعالی را به سمت
مدیرکل آموزش و پرورش استان همدان
تبریک عرض نموده و توفیقات روزافزونتان را از
خداوند منان خواستاریم. همچنین از زحمات آقای
عباس حسنی‌محتشم نیز تقدیر و تشکر می‌نماییم.
حاج حسین حیدری
خیر نمونه و مدرسه‌ساز کشوری

تبریک و تهنیت

جناب آقای **عبدالرضا فولادوند**
انتخاب بجا و شایسته شما را به عنوان مدیرکل آموزش
و پرورش استان همدان که نشان از لیاقت و شایستگی
جنابعالی دارد تبریک گفته و از خداوند متعال توفیقات
روزافزون برایتان خواستاریم.
مدیریت و کارکنان ادارات آموزش و پرورش
ملایر و سامن

تبریک و تهنیت

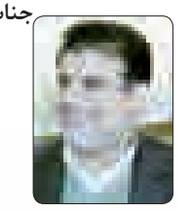

جناب آقای
عبدالرضا فولادوند
انتصاب شایسته
حضرتعالی را به عنوان
مدیرکل محترم آموزش و پرورش
استان همدان
که نشان از لیاقت و شایستگی جنابعالی دارد صمیمانه
تبریک عرض نموده امید است همواره
در راه پیشرفت و ارتقای آموزش و پرورش
استان همدان موفق و سربلند باشید
مدیریت و کارکنان
هنرستان آیت ا... بهاری شهرستان بهار

من لم یشکر المخلوق لم یشکر الخالق

جناب آقای
دکتر علیرضا احمدی
فوق‌تخصص خون و آنکولوژی
لطف خداوند و تدابیر علمی و پزشکی جنابعالی
موجب بهبود و سلامتی اینجانب شد. بدینوسیله از
زحمات صادقانه و تلاش بی‌شائبه جنابعالی تقدیر
و تشکر می‌نماییم، سلامتی و سرافرازی شما را در
تمامی عرصه‌های علمی و زندگی از خداوند متعال
خواستارم.
افشار

تبریک و تهنیت

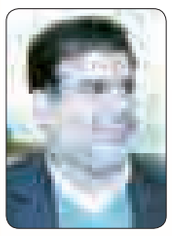

جناب آقای
عبدالرضا فولادوند
مدیرکل‌محترم
آموزش و پرورش استان همدان
انتصاب شایسته شما را که بر اساس تجارب
و توانمندی های آنجناب صورت پذیرفته
است تبریک و تهنیت عرض نموده و از
درگاه حضرت دوست، توفیق روزافزون
جنابعالی را خواستاریم
مدیریت، کارکنان و فرهنگیان
آموزش و پرورش و مجمع خیرین
مدرسه ساز شهرستان بهار

اطلاعیه مهم

۲۸ اسفندماه ۱۳۹۲
آخرین مهلت
ارسال صورت معاملات
فصول بهار، تابستان و پائیز
فعالان اقتصادی به
سازمان امور مالیاتی کشور
روابط عمومی
اداره کل امور مالیاتی استان همدان

پیام تشکر

ضمن عرض تسلیت ایام سوگواری سرور و سالار شهیدان کربلا و اهل بیت آن حضرت
بر خود فرض می‌دانم از تمامی خانواده‌های معظم شاهد و ایثارگر استان که حقیر
را به عنوان خادم خود پذیرفته و توفیق خدمت به بهترین سرمایه‌های ارزشمند
نظام مقدس جمهوری اسلامی ایران
را به این کوچکترین عضو خانواده بزرگ شهدا و ایثارگران ارزانی داشته‌اند و نیز به پاس همراهی
و بذل عنایت خالصانه همه عزیزانی که با درج پیام تبریک در رسانه‌های گروهی، ارسال
پیامک و یا حضوری محبت خود را نسبت به اینجانب ابراز نموده‌اند تشکر و قدردانی نمایم.
امید آن دارم با عنایات حیّ سرمد و همدلی و همراهی شما عزیزان، از عهده رسالت عظیم
خدمت‌گزاری در بنیاد شهید و امور ایثارگران برآییم.
ناصر عارف
مدیرکل بنیاد شهید و امور ایثارگران استان همدان

یادداشت روز

فرصت را از دست ندهید

ادامـه از صفحه یک: تأخیرهـای طولانی در ارائه بودجه و از دسـت رفتن فرصت‌هـا برای بررسـی دقیق آن، آسـیب‌های زیادی را به دنبـال دارد که در سـال‌های گذشته شـاهد آن بودیم. از این رو دقت دولت یازدهم در زمینه ارائه به موقع لایحه بودجه نویدبخش آن اسـت که از مشکلات گذشته خبری نباشد و قانون بودجه به موقع عملیاتی شود. ضمن اینکه چنین شرایطی سبب می‌شود کـه تخصیص بودجـه و اعتبارات در حوزه‌های مختلف در زمان مناسـب و به صورت کامل انجام شـود و در نتیجه علاوه بـر تأمین هزینه‌های جاری و ارائه خدمات بـه جامعه، طرح‌ها و پروژه‌های مختلف نیز بدون موانع و مشـکلات و در بازده زمانی مشـخص و پیش‌بینی شـده به بهره‌برداری برسـند و مشکل بزرگـی چون کمبود بودجه اعتبار باعث کُند شـدن روند اجرا و بهره‌برداری از این طرح‌ها نشود.

بدون شـک در هفته‌های آتی که لایحه بودجه مورد بررسـی نمایندگان قرار می‌گیرد و کمیسـیون‌های تخصصی و کمیسـیون تلفیق در این خصوص فعال می‌شـوند، مسـئولیت مهمی بر عهده وکلای ملت اسـت تا بودجه سال آتی به گونه‌ای تنظیم شود که به تحقق اهداف اقتصادی جامعه منجر شود.

یکی از موضوعات مهمی که در فصل بودجه‌ریزی و تنظیم بودجه سال آتی باید مورد توجه قرار گیرد، بحث پیگیری‌ها و تلاش برای جذب اعتبارات لازم برای استان و همینطور حل مشکلات در این زمینه است که علاوه بر مسئولان و مدیران اجرایی که در تنظیم و پیش‌بینی بودجه و اعتبارات دستگاه‌های مختلف نقش دارند و هم نمایندگان اسـتان که می‌توانند در جذب اعتبارات نقش‌آفرینی کنند.

مشکلات مربوط به بودجه استان که از سال‌های قبل وجود داشته و متأسفانه سبب تأخیر در اجرای مهمترین طرح‌ها و پروژه‌های استان نیز شده است، امروز همچنان وجود دارد و کمبود اعتبارات یکی از دلایل ناتمام ماندن کارهاست.

این مشـکل در حدی اسـت که اسـتاندار همدان نیز تلاش بـرای رفع آن را اولویـت برنامه‌هـا و اقدامات خود قـرار داده و علاوه بر تأکیـد به مدیران دستگاه‌های اجرایی، خود نیز تلاش زیادی در این زمینه داشته است.

در کنار این مشـکلات از جمله کسـری‌های بودجه امسـال، کاهش بودجه اسـتان در برخی حوزه‌ها، تخصیص نیافتن اعتبارات در موعد مقرر از جمله در خصوص پروژه‌های مهم، بحث بودجه سال آینده استان نیز مطرح است که باید مورد توجه مسئولان باشد.

بودجه سـال آینده استان با توجه به سیاست‌های اقتصادی دولت و نیز با در نظر گرفتن شـرایط اسـتان که با انواع و اقسـام طرح‌ها و پروژه‌های ناتمام و یا بر زمین مانده مواجه اسـت، به گونه‌ای باید تنظیم شـود که در نهایت به رشـد اقتصادی در استان و پیشرفت و توسعه آن منجر شود.

از ایـن رو هم تلاش‌های مدیران اجرایی و هـم پیگیری‌های نمایندگان در شرایط فعلی از اهمیت فوق‌العاده‌ای برخوردار است.

نکتـه دیگر اینکه ما عـلاوه بر رفع کمبودها و تلاش بـرای جذب و تأمین اعتبـارات لازم در حوزه‌های مختلف بویـژه در خصوص طرح‌هایی که توجیه اقتصادی نیز دارند، نیازمند بودجه‌های مازادی نیز هستیم که مسئولان می‌توانند با در نظر گرفتن شرایط استان برای جذب آن تلاش نمایند.

ضمن اینکه در خصوص نحوه تخصیص و هزینه‌کرد بودجه و اعتبارات نیز باید دقت لازم صورت گیرد تا اعتبارات در موعد مقرر به استان اختصاص یافته و در حوزه مربوط هزینه شود.

به هر حال پیگیری مسـائل بودجه اسـتان در شـرایط فعلی که مجلس آماده بررسی لایحه بودجه سال آینده می‌شود از اهمیت خاصی برخوردار است. هرچند متأسفانه معرفی نشدن معاون برنامه‌ریزی استان و در نتیجه اداره این معاونت توسط سرپرست، خود می‌تواند مشکلاتی را به دنبال داشته باشد، اما این مسأله نباید باعث کم‌دقتی در تنظیم بودجه استان و مهمتر از آن پیگیری‌های جدی مسئولان برای رفع مشکلات و جذب بودجه و اعتبارات در حوزه‌های مختلف شود.

در شهـر

گزارش یک حادثه

▪ فرمانده انتظامی استان: ضارب به مقامات قضایی معرفی می شود

مریم بهرام گویا

همدان‌پیام: ظهر دیروز در چهارراه تختی همدان مأمور راهنمایی و رانندگی مورد ضرب و شتم قرار گرفت.

براساس مشاهدات خبرنگار همدان‌پیام و شاهدان عینی، فرد ضارب به دلیل پارک دوبله خودرویش در خیابان که منجر به ایجاد گره ترافیکی شده بود، پس از دریافـت تذکر از مامـور راهنمایی و رانندگی با رفتار غیر معقول به ضرب و شتم وی اقدام کرد.

در این حادثه که سرباز راهنمایی و راهنمایی مورد آسیب جسمی قرار گرفت به منظور پیگیری این موضوع و نحوه برخورد قانون با چنین افرادی و فرمانده انتظامی اسـتان همدان گفت: روز گذشـته در چهارراه تختی فردی نسـبت به تعدی، تمرد، توهین و ضرب و شتم یکی از ماموران راهنمایی و رانندگی اقدام می‌کند که عمل این فرد بسیار ناشایست و جرم محسوب می‌شود.

حاجی محمـد مهدیان نسـب در گفتگو با همدان‌پیـام می‌گوید: علت این حرکت ناشایست از سـوی فرد ضارب به خاطر تذکر به جای مأمور راهنمایی و رانندگی صورت گرفت، به طوری که فرد ضارب خودروی خود را در مسیر چهارراه تختی به سـمت فلکه فردوسی دوبله پارک کرده و از آنجایی که پارک دوبله خلاف مقررات راهنمایی و رانندگی اسـت باعث ایجاد گره ترافیکی در آن معبر شده بود که این مأمور به راننده تذکر می‌دهد.

بـه گفته وی، ایـن فرد به جای اینکه به تذکر مأمور توجه کند و خودرویش را جابه جا کند اقدام به تعدی، توهین و در نهایت ضرب و شتم مأمور می‌کند.

مهدیان نسـب با بیـان اینکه تعدی، تمرد و توهین بـه مامور در حین انجام وظیفه جرم اسـت خاطرنشـان کرد: پـس از اطلاع از چگونگـی ماجرا مراتب پیگیری و ضمن تشـکیل پرونده فرد خاطی به کلانتری دلالت داده شـد و در مراجع قضایی نیز به جرم وی رسیدگی خواهد شد.

فرمانده انتظامی اسـتان همدان یادآور شـد: نیـروی انتظامی همواره برای مامـوران و کارکنان خود کلاس‌های آموزشـی و توجیهـی به لحاظ اصلاح الگوی رفتاری برگزار می‌کند و در این کلاس‌ها و جلسات آموزشی همواره بر حفظ احترام شـهروندان و اسـتفاده از بهترین لفظ در برخود با آنها تاکید دارد.

مهدیان نسـب اقتدار پلیس را ترکیبی از محبت، قدرت نرم و قدرت سخت دانست و افزود: در همین راستا از مردم انتظار می‌رود همانگونه که پلیس ملزم به رعایت احترام و شان شهروندان است مردم نیز حرمت پلیس را حفظ کنند.

وی با اشاره به اینکه پلیس نخستین سازمان پاسخگو است یادآور شد: سامانه ۱۹۷ به صورت شبانه‌روزی آماده دریافت انتقادات، پیشنهادات، شکایات مردمی است و به فوریت به موضوعات مطرح شده رسیدگی می‌شود لذا اگر کسی حتی فرد غیرقانونمندی نسبت به عملکرد پلیس اعتراض دارد می‌تواند با سامانه ۱۹۷ مطرح کند تا به شکایت وی رسیدگی شود.

مهدیان نسـب تاکید کرد: فرد ضارب شناسایی شـده و به زودی در مراجع قضایی به جرم وی رسـیدگی می‌شـود چرا که سـرباز راهنمایی و رانندگی به وظیفه خود عمل کرده و به وی تذکر رعایت قانون را داده است.

رئیس پلیس راهنمایی و رانندگی شهرسـتان همدان نیز گفت: رعایت نکات ایمنـی و مقررات راهنمایی و رانندگی از سـوی رانندگان در کاهش حوادث و سوانح همچنین ترافیک روان نقش مهم و موثری دارد.

علـی فکری با بیـان اینکه ماموران راهنمایی و رانندگـی برای ایجاد نظم و ترافیکی روان در تلاش هسـتند خاطرنشان کرد: خواسـته ما از شهروندان این اسـت ضمن رعایت قوانین راهنمایی و رانندگی حرمت و شـان ماموران را نیز حفظ کنند چرا همکاران ما در سـرما و گرما بـرای نظم و ایجاد ترافیکی روان انجام وظیفه می کنند.

لازم به ذکر این نخسـتین بار نیسـت که این چنین حوادثی رخ می‌دهد بلکه بارها مشـاهده شـده برخی افراد به جای تمکین از قانون و رعایت و احترام به دسـتور پلیس اقدام به این رفتارهای غیر معقول و نسنجیده می‌کنند، امید است حفظ حرمت و شان پلیس به یک فرهنگ تبدیل شود.

معاون استاندار همدان:

عدالت باید مبنای امور قرار گیرد

همدان‌پیام: معاون توسـعه مدیریت و منابع انسـانی استاندار همدان گفت: عدالت را باید مبنای کار خود قرار دهیم تا همه در شرایط مساوی بتوانند به رقابت با هم بپردازند.

رضا قیاسـی در جلسـه هفته پژوهش اظهار داشت: اگر علم، دانش و تخصص در بدنه حاکمیت برنامه‌های دولت دیده شـود و ارتباط بین ۳ قوه با مراکز علمی برقرار شـود، می‌توان ضریب اطمینان را در دستیابی اهداف بلندمدت این دولت بالا برد.

وی به نوپا بودن دولت جدید اشاره کرد و افزود: باید با برپایی جلسـات مسـتمر، بهترین تصمیمات را لحاظ کنیـم تا به اذهان عمومی خطور نکند که در کار دولت جدید کوتاهی وجود دارد.

به گـزارش فارس، معاون توسـعه مدیریت و منابع انسـانی اسـتاندار همـدان عدالت را مبنای کاری خود قـرار داد و گفت: عدالت را باید مبنای کار خود قرار دهیم تا همه در شرایط مساوی بتوانند به رقابت با هم بپردازند.

وی با اشـاره بـه برپایی هرچه بهتر مراسـم در هفته پژوهش اذعان داشـت: برپایی برنامه‌های هفتـه پژوهش تنها رفع تکلیفی برای ما نیسـت بلکه هدف ما تشویق و ترغیب مردم به پژوهش است.

در این جلسـه قرار شد دانشگاه بوعلی‌سـینا همدان به عنوان مسئول کمیته اجرایی هفته پژوهش فعالیت کند.

مراسم افتتاحیه در روز شنبه ۲۳ آذرماه در دانشگاه بوعلی‌سینا بـا سـخنرانی رئیس دانشـگاه، نماینده مردم همـدان در مجلس شورای اسلامی و امام جمعه آغاز خواهد شد.

اختتامیـه این مراسـم در روز پنجشـنبه ۲۸ آذرماه در سـالن همایش علوم پزشـکی همدان برپا شـود که در این مراسم از ۵۱ پژوهشگر برتر استان تقدیر و تشکر به عمل می‌آید.

در نشست استاندار با اعضای اتاق بازرگانی تأکید شد:

برنامه محور بودن صنعت و گردشگری

همدان‌پیـام: وضعیت نابسـامان گردشـگری اسـتان همچنـان مـورد انتقاد نیکبخت اسـت. اسـتاندار همدان که از روزهای نخست مدیریت در استان حساسیت خاص خود را در این حوزه اعلام کرده اسـت، هنوز هم از اوضاع نامطلوب اظهـار ناامیدی می‌کند، بـه گونه‌ای که معتقد اسـت بایـد در تمامـی زمینه‌های گردشـگری تجدیدنظر شود.

برنامه‌های کاری دیـروز محمدناصر نیکبخت بیشتر جنبه اقتصادی داشت. در نشست مشترک استاندار با هیأت نمایندگان اتاق بازرگانی، صنایع و معادن و کشـاورزی اسـتان و جلسه با مدیران شـرکت سـرمایه‌گذاری سـپهر بانک صادرات، شـهردار و مدیران شـهری همدان صحبت‌هایی بـرای افزایش سـرمایه‌گذاری و برنامه‌ریزی برای توسـعه در حوزه صنعـت و گردشـگری مطرح شـد؛ اما تیر انتقادات همچنان بر سـر حوزه‌های گردشگری و صنعت است.

اسـتاندار از شـهرداران و مدیران خواسـته اسـت که به گونه‌ای عمل کنند تا سرمایه‌گذار در چرخه مسـائل اداری گرفتار نشـده و معطل نماند.

محمدناصر نیکبخت اسـتاندار همدان نشست صمیمـی با هیـأت نمایندگان اتـاق بازرگانی را جلسـه‌ای برای تجدید بیعت ندانست، بلکه تکرار صمیمیت‌هـا و محبت‌هـا خواند و گفـت: بارها گفتـه‌ام که فعالان اقتصادی اسـتان همدان فکر و ایده‌های جدیدی دارند. بنده خودم را از شـما می‌دانم، البته بدون سرمایه!

او به سـابقه مدیریتـی‌اش اشـاره می‌کند و می‌گوید: از اول انقلاب تـا به امروز مدیر بوده‌ام. شـاید یک یا دو سال مسئولیت فرمانداری و کار سیاسـی داشـته‌ام. همه عمر اداری خـود را کار اقتصادی کـرده‌ام و تمام مشـکلات اقتصادی و تولید را می‌شناسم.

زمانـی کـه از همـدان رفتـم، مشـاور چند شـرکت بـوده‌ام. به ایـن نتیجه رسـیدم که در رابطه با مشـکلات و مسائل تولید هیچ نمی‌دانم. و هر آنچـه می‌دانیم، ظاهر قضیه اسـت؛ چراکه مشـکلات عمیق‌تر و شـدیدتر از آن اسـت. این روزهـا می‌بینیم که کوچکترین قدم در راه تولید تا تصمیمات بزرگ با مانع مواجه است که بیشتر دچار بروکراسی اداری می‌شوند.

نیکبخـت از موانع سـر راه تولیـد می‌گوید و اینکـه اگر تولیدکننده را تنهـا بگذاریم به جایی نمی‌رسیم و گرفتاری‌های آن‌ها بیشتر می‌شود. او می‌گوید: زمانیکه از همدان رفتم یک‌هزار و ۵۰۰ واحد صنعتی در اسـتان فعال بود، اما حالا ۵۰۰ واحد آن تعطیل است.

نـه آنکه چـون ما نبودیـم این اتفـاق افتاده است، بلکه همکاری نکردن بانک‌ها و سایر عوامل بوده اسـت که این ۵۰۰ واحد به دلیل مشکلات سـرمایه در گردش خوابیده‌اند. البته این سرمایه در گردش در بانک‌ها بوده است.

برداشـت‌هایی از سخنان اسـتاندار و اعضای اتاق بازرگانی در زیر می‌آید.

گلایه‌ها و توصیه‌های نیکبخت

▪ در نخسـتین کارگروه اشـتغال از سازمان صنایـع و معادن بـرای تزریق نکردن سـرمایه گله‌منـد شـدم. در صورت تعطیلـی هر واحد صنعتی در اسـتان متولی مستقیم و متولی بالاتر و اسـتاندار باید شرمنده باشـند. تعطیلی واحد صنعتی، بیکاری تعدادی کارگر را به دنبال دارد و عقب‌گردی برای اسـتان محسـوب می‌شود. پس اول وضعیت موجود را صیانت کنید و پس از آن کار توسعه را پیگیری کنید.

▪ در خصـوص مشـکلات و پتانسـیل‌های اسـتان همدان به مضموم در هیأت دولت گفتم که اسـتعدادهای همدان در کشـاورزی خوب است و در خصوص صنعت نیز مختصر توضیح دادم. ولی حوزه گردشگری را به تفصیل توضیح دادم که در همـان زمان رئیس‌جمهور به نجفی رئیس سـازمان میراث فرهنگی، صنایع‌دستی و گردشـگری دستور داد تا شـخصاً وارد شود و گردشـگری همدان را کمک کند. سه‌شنبه هفته گذشته نیز در ملاقات با نجفی قول‌هایی را هم گرفتم.

▪ در رابطـه با کشـاورزی، مشـکل آب را اساسـی دیـدم و اینکه اسـتعداد و شـرایط را داریم،اما مشکل آب داریم. مشکل آب در استان با مصرف بهینه امکان‌پذیر اسـت و بهینه کردن مصرف آب نیز اعتبارات می‌خواهد.

▪ زمانـی کـه در اسـتان بـودم در رابطه با چاه‌هـای آب یک‌هـزار و ۵۰۰ حلقـه چـاه غیرمجاز کشـاورزی را شناسایی کرده بودم که قـرار بود از هر ٤ حلقه، ۳ حلقه را پلمب کرده و یـک حاقه چـاه را مجوز بدهیـم، اما تاکنون یک مورد نیز اجرا نشـده اسـت. اگـر آبیاری بهینه نداشـته و چاه‌های غیرمجاز داشته باشیم، بهره‌بردار دارای پروانه ضرر می‌کند.

▪ در حـال حاضر آبیاری در اسـتان همدان به صورت غرقابی اسـت. بالای ۹٤ درصد آب استان در بخش کشاورزی مصرف می‌شود و ٦ درصد مصرف آب به صنعت، آب شـرب و... برمی‌گردد که اگر سـاماندهی شود، آب زیادی هم می‌آوریم.

▪ هفتـه پیش در ملاقات بـا وزیر نیرو برای مشـکل نیروگاه مفتـح که مشـکلاتی را برای بخش به‌وجود آورده اسـت، ۳۵ میلیارد تومان اعتبار گرفتیم تا از پسـاب فاضلاب همدان این نیـروگاه را اداره کنیم. همچنین یک برج از این نیروگاه را از تر به خشک تبدیل کنیم.

▪ در خصوص سد تالوار و بقیه سدها نیز به نتایجی رسـیده‌ایم که امیدواریم سرعت بگیرد، چراکه رئیس جمهور هم شخصاً وارد شده‌اند.

▪ عمده سـهم اشـتغال اسـتان را در رابطه با کشـاورزی می‌بینیم کـه از ٦۰۰، ۷۰۰ هکتار اراضی کشـاورزی موجود استان، کمتر از ۲٤۰ هزار هکتار آبی اسـت که از این میزان هم ۱۰۰ هزار هکتار آبیاری بهینه شده است.

▪ گردشـگری اساسـی‌ترین زمینه اشـتغال اسـتان اسـت که این امر در گردشـگری رقم می‌خورد، شـک نکنید. در آب و هوای مطبوع، طبیعـت مناسـب، تاریخ غنی و در هر شـیوه بـرای گردشـگری اسـتعداد داریـم کـه با راه‌انـداری راه‌آهـن، آزادراه و فعـال شـدن فـرودگاه - در آخرین دیدار خـود با رئیس سـازمان هواپیمایی ایـران ۵ میلیـارد تومان بـرای فـرودگاه پـول گرفته‌ایم که مشـغول آماده‌سـازی و تجهیز کردن آن هسـتیم. تا ۱۵ روز آینده امکان نشسـت هواپیماهای پهن‌پیکر در این فرودگاه مهیـا و تجهیزات مورد نیاز در حال آماده شـدن اسـت که تا ۲-۳ سال دیگر همدان در خصوص گردشـگری داخلی رقیب تهران خواهد بود.

▪ اسـتان همـدان دارای ٤ فصل زیبا اسـت کـه یک از یک زیباتـر بوده و تنهـا باید برای مردم معرفی شـوند. با تکمیل زیرسـاخت‌های دسترسی مسـافران به جای رفتن به استان‌های شـمالی، همدان را به عنوان مقصد گردشگری انتخاب می‌کننـد. پس از آن مشـکلات ترافیـک، گرانی زمین و مسـکن را چاره‌اندیشی می‌کنیم.

▪ در خصوص احداث هتل پنج سـتاره در استان جلسه‌ای با سـرمایه‌گذار (شـرکت سـرمایه‌گذاری بانک سپه) سـاخت هتل داشـتیم که قرار شـد این سرمایه‌گذار با همکاری شهرداری در ابتدا مکان مناسـب را انتخاب کرده و سـپس کار ساخت هتـل را آغاز کنـد. علاوه بر این سـرمایه‌گذار متقاضیـان دیگری نیز برای این کار وجود دارد که در هر صورت انتخاب با ماست.

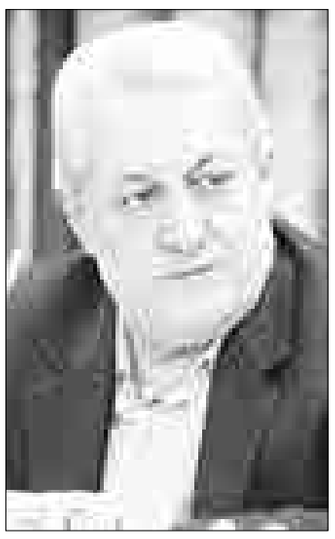

▪ برای بحث پایه‌ای و زیربنایی گردشـگری باید فکر و برنامه داشته باشیم. مشکلات دیگری در بخش گردشگری داریم که به گونه‌ای دیگر حل خواهند شد و تجدیدنظرهایی لازم است.

▪ نبایـد بـه سـرمایه‌گذاری‌های صنعتی در اسـتان بی‌تفاوت باشید. سـرمایه‌گذاران بخش خصوصـی هر کـدام تحولگـرا و نعمت‌هایی هسـتند که باید به زادگاه خود خدمت شایسته داشته باشید. منتهی با توجه به شرایط مملکت، همه باید دست به دست هم کاری انجام دهیم.

هـر کـدام ازسـرمایه‌گذاران بـه راحتـی اسـتعدادهای یک منطقـه را شـکوفا کنند. اما امروز شـرایط کشـور به گونه‌ای اسـت که به تنهایـی نمی‌تـوان کاری کرد و همه و همه از جمله بخش خصوصی و دولت باید به یکدیگر کمک کنند تا بتوان در راستای توسعه استان گام برداشت.

▪ دولـت بـه همـه مـردم تعلـق دارد. البتـه دولـت تعلـق خاطری به سـرمایه‌گذاران بخـش خصوصـی دارد و مـردم هـم در ۲٤ خرداد به گفتمانی رأی دادند که حرف دل سرمایه‌گذاران یعنی بهبود کسب و کار مردم، معیشت و اقتصاد را می‌زد.

نباید بر روی شغل‌هایی که روی کاغذ ایجاد شده تأکید کنیم، اشتغال واقعی اشتغالی است که مورد تأیید تأمین‌اجتماعی باشد و افراد شاغل بیمه شده باشند. آنقدر آمار غیرواقعی به مردم داده‌اند که دیگر آماری را باور نمی‌کنند

▪ در دیـدار با رئیس‌جمهور عنوان شـد که مردم را امیدوار کنید، وضعیت اقتصادی را حل شـده ببینید. پس باید وضعیت موجود را تدبیر کرد و پس از این تدبیر به دنبال امید بود.

▪ نیاز به تبعیت تک تک شـما نیسـت. من احساس می‌کنم در حضور خانواده خود هستم چراکه خود را از جنس شـما (سرمایه‌گذاران) می‌دانم. اگـر الان حرفی برای گفتن دارم چون شـما همراه و حامی من بوده‌ایـد و تنها من پُز آن را داده‌ام و کاری مهمتـر از کار شـما ندارم. امیدوارم با همان دوسـتی‌های قدیمی با شدت بیشـتر همراه باشـیم تا مردم را امیدوارتر کنیم، اما در حال حاضر کمی سـخت‌تر است چراکه کسـی شریک کوتاهی من نیست و به این دلیل مشـکلات من زیادتر اسـت ولی انتظارات من هم بیشتر است.

▪ مـن از جنس اقتصادی تولیدگر اما ناشـی هسـتم که باید شـما میدانی عمـل کنید و من تئوری. اگر در شرایط فعلی کمک نکنید، دیگر هیچ زمانی دیگر نمی‌توان کاری کرد.

▪ انتصابم به عنوان استانداری هرمزگان قبل از ورود به همدان قطعی شـده بود اما به علت مشکلاتی به اجرا نرسـید اما افتخار می‌کنم در همدان خدمت می‌کنم.

▪ انتصابـات جدید در راه اسـت. البته قصد نـدارم در انتصابات شـتابزده عمل کنم. آبروی افـراد برای من مهم اسـت و اگـر تغییرات به صـلاح باشـد آن را انجام خواهـم داد. منتظر مشـاوره فعـلان اقتصادی در ایـن حوزه‌ها نیز هستم.

▪ اگر مسـائل اقتصادی، معیشـتی و اشتغال مردم حل شـود دیگر مشکلاتی از جمله اعتیاد و بزهکاری نخواهیم داشـت و آن وقت شـما بایـد به دنبال کاری بـرای پر کردن اوقات آزاد خود باشید.

▪ تمامی مسائل سیاسی کشور و بویژه استان به مسـائل اقتصادی برمی‌گردد و اگر بتوانیم در این راسـتا قدم برداریم بسیاری از مشکلات را حل خواهیم کرد.

▪ باید به دنبال ایجاد اشـتغال واقعی باشـیم و نباید بر روی شـغل‌هایی که روی کاغذ ایجاد شده تأکید کنیم، اشـتغال واقعی اشتغالی است که مـورد تأییـد تأمین‌اجتماعی باشـد و افراد شاغل بیمه شده باشند. آنقدر آمار غیرواقعی به مردم داده‌اند که دیگر آماری را باور نمی‌کنند.

علی‌اکبر فلاح، رئیس خانه صنعت و معدن استان همدان

▪ خانـه صنعـت و معـدن تشـکیلات و قانونمنـدی خاصی ندارد و به همت صنعتگران و به صورت خودجوش اداره می‌شود.

▪ امیدواریم امکانات خانه با تفکر اسـتاندار در بدنه تصمیم‌گیری شـود تا نسبت به وظایف خود جدی‌تر عمل کنیم.

سید مرتضی بقا، نایب رئیس اتاق بازرگانی استان همدان

▪ بـاور به صنعت گردشـگری باید در عمل تغییر کند، نه در حرف. باید از سـرمایه‌گذاران در بخش گردشگری حمایت ویژه شود.

▪ در پژوهشـی دانشگاهی مشـکلات نبود توسـعه گردشـگری در اسـتان بررسـی شده اسـت که فقدان طرح‌های جامع گردشـگری، نبود حمایت دسـتگاه‌های دولتی و حمایتی در ایـن بخش از اثرگذارترین علل رونق نداشـتن گردشگری در استان است.

▪ همدان نیازمند یـک نام تجاری و برند در صنعت گردشگری است.

ابوالقاسم سوزنچی، رئیس خانه کشاورز استان همدان

▪ قبول مسئولیت را به شما(استاندار) تبریک نمی‌گویم چرا اعتقاد دارم فردی که مسـئولیت می‌پذیـرد وظیفه بزرگی را قبول کرده و باید به او تسلیت گفت.

▪ کشـاورزی بسـیار مظلوم است. در بخش کشاورزی، کشـاوز نمی‌تواند بماند و از طرفی هـم، کار کشـاورزی نمی‌تواند تعطیل شـود. در بخـش کشـاورزی برنامه‌ریـزی داریم، اما بی‌برنامه‌گی در بخش‌های بالادستی وجود دارد در حالی که مسـئولان کشـور قصد وارد کردن هزار تن سیب‌زمینی در کلاس A را از خارج از کشور داشتند، کشاورزان همدانی اعلام آمادگی کردنـد ٤ هزار تن سـیب را به نصف قیمت به بازار وارد می‌کنند. مشـکل این است که رابطه ما کم است.

▪ متأسـفانه بخـش خصوصـی نقشـی در تصمیم‌گیری‌هـای دولتی ندارد. مسـئولیت ۹۸ درصد در بخش کشاورزی برای کشاورز است ولـی ۲ درصد هـم در تصمیم‌گیـری حضور ندارند.

▪ تنها بانک کشـاورزی به ازای مزرعه یک میلیاردی، ۲۰۰ میلیـون تومان پول می‌دهند که باز دستشـان درد نکند کـه در همین مقدار هم ارزش قائل می‌شـوند. همچنین در قراردادی با آب منطقه‌ای همدان مقرر شـد بخشـی از آب پسـاب تصفیه‌خانه همدان به کشاورزان مجاور مجموعه تصفیه‌خانه داده شود که این سهمیه به نیروگاه شهید مفتح داده شده است.

▪ کمبود آب کشـاورزی در اسـتان به وضع بحرانی نزدیک می‌شود که تنها به استان ارتباط دارد. در مرداماه امسـال نامـه‌ای مبنی بر اینکه ۲۲ چـاه در یک منطقه زده شـد که سـازمان آب هم در آنجا کارگاه دارد ارسـال کردم که در نهایت به من موکول شـد که اعلام کردم: "سوزنچی چه کاره اسـت" و به گفته مسئول دادگستری نیز دستور تخریب یک‌هزار و ۵۰۰ حلقه چاه غیرمجاز در منطقه‌ای از اسـتان داده شده اسـت اما تاکنون حتی یک مورد هم اجرا نشده است.

شنیده

۱- تغییـر مدیران آمـوزش و پرورش آغاز شـده است. گفته می‌شـود مدیرکل جدیـد در نخسـتین روز پـس از معارفه رسـمی احکام معاونـان و برخی مدیران آموزش و پرورش را صادر کرده است.

۲- پست روابط عمومی ۲ نهاد کشوری به همدانی‌ها داده شده است. گفته می‌شود پست مدیرکلی روابط عمومی سازمان غذا و دارو از سوی وزارت بهداشت به محمد هاشـمی از نیروهای اسـتان در پایتخت داده شـده است. همچنین مدیریت روابط عمومی جشـنواره فیلم فجر نیز به اکبری صحت که اصالتی رزنی دارد، داده شـده است.

۳- گزینه‌هـای فرمانداری‌های اسـتان در حال نهایی شـدن است. گفته می‌شود پس از فرمانـداری همدان و ملایر، گزینه فرمانداری نهاوند به مراحل نهایی رسیده است. گویا این فرد پیش از این نیز سابقه کار اجرایی در وزارت کشـور را داشـته است.

٤- سـونامی تغییر در انتظـار مدیران نهاوندی اسـت. گفته می‌شود تعدادی از ادارات شهرستان نهاوند در انتظار معرفی فرماندار هستند.

این در حالی اسـت که بجز چند اداره کل هنوز تغییر مدیران استانی اتفاق نیفتاده است.

۵- اصلاح طلبان اسـتان با نیکبخت دیدارداشـته‌اند. گویـا ایـن دیـدار در راسـتای اعلام حمایت از دولت و بیان دیدگاه گروههای اصلاح‌طلب استان بوده است.

گفته می‌شـود بیانیـه حمایتی ازدولت و اسـتاندار بـا تاکیدبر رفع فسـاد وحل مشـکلات اساسـی مردم نیز قرائت شده است.

گویا در این بیانیه نسـبت به مدیریت ناکارآمد دراستان پایین امدن سطح علمی در آموزش وپرورش و از بین رفتن فضای سبز هشـدار داده شده و از استاندار برای رفع این مشـکلات درخواسـت پیگیری داده شده است.

خبر

کارشناس هواشناسی خبر داد:

افزایش ۸۰ درصدی بارش‌های همدان

همدان‌پیـام: مسـئول مرکـز پیش‌بینی هـوای اسـتان همدان بـا بیـان اینکه از ابتـدای مهرمـاه تـا کنـون ۱۳۰ میلیمتر بارش در استان همدان اتفاق افتاده است، اظهار داشـت: این میزان بارش نسبت به سـال گذشـته ۸۰ درصد و نسبت به آمار بلندمـدت ۲۰ سـاله ۷۰ درصـد افزایش داشته است.

نادر پیرتاج با بیـان اینکه تا پایان روز یکشـنبه آسـمان اسـتان کمی تا قسمتی ابـری و گاهی نیمه ابـری همراه با وزش باد پیش‌بینی می‌شـود، ادامـه داد: از روز دوشنبه موج جدید بارندگی نسبتاً ضعیفی استان همدان را دربر می‌گیرد و بارش‌های پراکنده در استان پیش‌بینی می‌شود.

وی با بیان اینکه این وضعیت تا اواخر روز سه‌شـنبه ادامه خواهد داشت، عنوان کرد: روز چهارشـنبه آسمان استان همدان پایـدار و آفتابـی اسـت و از بعدازظهـر پنجشنبه به تدریج موج نسبتاً فعالی مجدداً استان همدان را تحت تأثیر قرار می‌دهد.

مسـئول مرکز پیش‌بینی هوای اسـتان همدان با بیان اینکه از ابتدای مهرماه ۱۳۰ میلیمتر بارش در اسـتان همدان داشته‌ایم، اظهار داشـت: این میزان بارش نسبت به سـال گذشـته ۸۰ درصد و نسبت به آمار بلندمـدت ۲۰ سـاله ۷۰ درصـد افزایش داشته است.

پیرتاج با بیان اینکه دمای امروز هوای همـدان ۳ درجـه زیر صفر اسـت،گفت: امشـب دمای هوای همـدان با یک درجه کاهش به ٤ درجه زیر صفر خواهد رسید.

وی با بیان اینکه سردترین نقطه استان همدان شهرسـتان‌های همـدان و رزن با ۳ درجـه زیر صفـر بوده اند، بیـان کرد: گرم‌ترین شهرسـتان اسـتان نهاوند با ۱۱ درجه بالای صفر بوده است.

مسـئول مرکز پیش‌بینی هوای اسـتان همدان با بیان اینکه بیشترین بارش‌ها در ۳ روز گذشته مربوط به شهرستان تویسرکان با ۳۵ میلیمتر بوده است، اظهار داشت: در این مدت همدان ۳۰ میلیمتر بارش داشته است.

نـادر پیرتاج در پایان گفت: بیشـترین ارتفاع برف مربوط به شهرستان تویسرکان با ۱۰ سـانتیمتر و میانگین بارش برف در همدان ۵ سانتیمتر بوده است.

خبر

نماینده مردم ملایر در مجلس:

رشته‌های دانشگاهی منطبق با نیاز جامعه باشد

همدان‌پیام: نماینده مردم ملایر در مجلس شورای اسلامی بر ارائه رشته‌های تحصیلی در دانشگاهای کشور منطبق با نیاز جامعه و بازار کار تأکید کرد.

احمد آریایی‌نژاد در گفتگو با فارس اظهار داشت: امروز دانش، بینش، تهذیب و ورزش جزو موضوعاتی است که باید مورد توجه دانشجویان باشد.

وی با بیان اینکه باید فضاهای دانشگاه به صورتی باشد که مورد سوء استفاده جناح‌های سیاسی قرار نگیرد، افزود: آشنایی با دنیای سیاست یکی از ضروری‌ترین موارد برای دانشجویان امروز است.

نماینده مردم ملایر در خانه ملت تصریح کرد: دشمنان با تهاجم فرهنگی و ایجاد فضاهای مجازی خواستار منحرف کردن جوانان دانشجو هستند پس باید مراقب بود.

وی با بیان اینکه بیشتر مشکلات امروز جامعه از کم‌سوادی و نبود علم و آگاهی است ابراز داشت: علم‌آموزی راه حل برون‌رفت از مشکلات جامعه است.

آریایی‌نژاد افزود: اگر علم و پیشرفت در جامعه به حدی برسد که به همه علوم و فنون روز دنیا دست پیدا کنیم می‌توانیم پیشرفت‌های بزرگی را برای کشور رقم بزنیم.

وی اضافه کرد: دانشجویان باید سعی کنند مسیر رشته‌های تحصیلی خود را به صورتی هدایت کنند که گره‌گشای مشکلات جامعه باشد.

نماینده مردم ملایر در مجلس شورای اسلامی عنوان کرد: برخی رشته‌های دانشگاهی اشباع شده و بازار کار ندارد و در این زمینه نیازمند بازنگری در آن و برنامه‌ریزی با توجه به نیازمندی‌های جامعه هستیم.

وی توجه به کیفیت و کمیت را در آموزش بسیار مهم برشمرد و گفت: متأسفانه در برخی موارد نیز در دانشگاه‌ها از نظر اساتید مشکل داریم.

آریایی‌نژاد یادآور شد: برخی مشکلات مربوط به اساتید در دانشگاه‌ها مربوط به منطبق نبودن تحصیلات اساتید با تدریس است که این امر یک آسیب است زیرا در این صورت دانشجو از نظر علمی کیفیت آموزشی مطلوبی نخواهد داشت.

وی بر بکارگیری اساتید کاری و زبده و نیروهای متخصص در دانشگاه‌ها و مراکز آموزش عالی تأکید کرد و افزود: اگر می‌خواهیم به رشد علمی بالا برسیم باید کیفیت تحصیلی را بالا ببریم.

نماینده مردم ملایر در مجلس شورای اسلامی در ادامه با اشاره به اینکه گذراندن واحدهای غیر ضروری در دانشگاه‌ها باعث اتلاف وقت دانشجویان می‌شود، تصریح کرد: در این زمینه نیز باید در برخی رشته‌ها بازنگری انجام شود.

آغاز ثبت‌نام متقاضیان شرکت در نمایشگاه محیط زیست

همدان‌پیام: مدیرکل حفاظت محیط زیست همدان با اشاره به آغاز ثبت‌نام از واحدهای صنعتی برای حضور در سیزدهمین نمایشگاه بین‌المللی محیط زیست گفت: این نمایشگاه از ۲۴ تا ۲۷ بهمن‌ماه در تهران برگزار می‌شود.

قربانعلی محمدپور در گفتگو با فارس با اشاره به برگزاری سیزدهمین نمایشگاه بین‌المللی محیط زیست اظهار داشت: این نمایشگاه با شعار "اقتصاد سبز، کلید توسعه پایدار" برگزار می‌شود.

وی افزود: واحدهای صنعتی و خدماتی استان می‌توانند برای حضور در این نمایشگاه و برپایی غرفه‌های نمایشگاهی اقدام کنند.

مدیرکل حفاظت محیط زیست همدان بیان داشت: واحدهای متقاضی حضور در نمایشگاه، باید برای شرکت در نمایشگاه نسبت به تسریع در ثبت‌نام و جانمایی غرفه‌های مورد نظر اقدام کنند.

محمدپور تصریح کرد: شاخص‌های محیط زیستی شامل مدیریت مصرف انرژی، تفکیک زباله از مبدأ، استفاده از ظروف یکبار مصرف تجزیه‌پذیر با پایه گیاهی به جای ظروف یکبار مصرف پلاستیکی، استفاده از کاغذهای بازیافتی برای توزیع اقلام تبلیغی و بروشورها، استفاده از کیسه‌های پارچه‌ای یا کاغذی به جای پلاستیکی است.

وی در پایان خاطرنشان کرد: این نمایشگاه از تاریخ ۲۴ تا ۲۷ بهمن‌ماه در تهران برگزار می‌شود.

اقامه نماز، جامعه را در برابر آسیب‌ها بیمه می‌کند

همدان‌پیام: دبیر ستاد اقامه نماز استان همدان گفت: اقامه نماز جامعه را در برابر آسیب‌های اجتماعی و گرفتاری‌ها بیمه می‌کند.

به گزارش ایرنا حجت‌الاسلام سید مرتضی حسنی‌حلم در گردهمایی یاوران نماز دانش‌آموزی افزود: ترویج نماز بسیاری از مشکلات، فشارهای اجتماعی، ناهنجاری‌ها و بداخلاقی‌ها را از جامعه دور می‌کند.

وی با بیان اینکه نماز موجب رشد، بالندگی و دوری از اختلالات روحی و روانی می‌شود اضافه کرد: دانش‌آموزانی که خداوند به آنها تمکن جسمی و روحی داده و صاحب عقل هستند باید پرچم نماز را بالا ببرند. وی اظهار داشت: دانش‌آموزانی که به عنوان نماز یاور انتخاب شدند باید در بین همسالان خود ترویج نماز را در اولویت قرار دهند. حسن کرمی‌نور عضو هیأت مرکزی مرکز تخصصی نماز قم نیز گفت: یاوران نماز که برای تبلیغ و ترویج نماز برگزیده شدند یکی از بزرگترین کارهای عالم را انجام می‌دهند و در واقع برگزیده خدا هستند.

اجرای خط انتقال برق به شهرک صنعتی فامنین

همدان‌پیام: مدیرعامل شرکت شهرک‌های صنعتی همدان از اجرای خط انتقال برق به شهرک صنعتی فامنین خبر داد.

به گزارش روابط عمومی شرکت شهرک‌های صنعتی استان همدان، کیوان گردان در جلسه هماهنگی تأمین برق شهرک صنعتی فامنین اظهار داشت: اجرای خط انتقال برق به شهرک صنعتی فامنین به طول ۹ کیلومتر در حال اجرا است. وی یادآور شد: کابل‌کشی به فیدر برق فامنین انجام شده و تاکنون ۲ کیلومتر از مسیر نیز تیرگذاری شده است.

مدیرعامل شرکت شهرک‌های صنعتی همدان تصریح کرد: امید است با توجه به ظرفیت بالای شهرستان فامنین و خوشه صنعتی روستای نگارخاتون در تولید ادوات و ماشین‌آلات کشاورزی و درخواست مکرر صنعتگران منطقه در خصوص سرمایه‌گذاری در شهرک صنعتی فامنین بتوانیم در آینده‌ای نزدیک با ایجاد امکانات و زیرساخت‌های لازم در شهرک صنعتی فامنین شرایط را برای حضور تولیدکنندگان و صنعتگران فراهم کنیم.

مدیرعامل سازمان مرکزی تعاون روستایی در نخستین سفر استانی:

لایحه بازنویسی قانون تعاونی‌ها به مجلس رفت

همدان‌پیام: رئیس هیأت مدیره و مدیرعامل سازمان مرکزی تعاون روستایی ایران در نخستین سفر استانی خود به همدان آمد.

حسین صفایی در برنامه سفر خود ابتدا در نشست تشکل‌های بخش کشاورزی استان همدان که در شهرستان تویسرکان برگزار شد شرکت کرد، وی در این نشست با بیان اینکه اخیراً لایحه بازنویسی قانون تعاونی‌ها از سوی دولت به مجلس شورای اسلامی‌ارائه شده گفت: بر اساس این لایحه چرخه تأمین و توزیع نهاده‌های کشاورزی به تشکل‌های بخش کشاورزی واگذار می‌شود.

وی با اشاره به مزیت‌های ایجاد تشکل‌های بخش کشاورزی گفت: انتقال تکنولوژی‌های جدید، افزایش بهره‌وری در بخش کشاورزی، ارتقای سطح کمی و کیفی محصولات بخش کشاورزی برخی از این مزیت‌ها در سال‌های گذشته بوده است.

صفایی افزود: در شرایط فعلی بخش کشاورزی در کشور محور قرار دادن تشکل‌های کشاورزی و حمایت قانونی از آنها می‌تواند توسعه کشاورزی را به دنبال داشته باشد.

رئیس هیأت مدیره و مدیرعامل سازمان مرکزی تعاون روستایی ایران در ادامه با تأکید بر اهمیت برندسازی محصولات کشاورزی در سطح کشور گفت: از جمله برنامه‌های پیش روی سازمان مرکزی تعاون روستایی کشور برندسازی است که در این راستا از هرگونه طرح و ایده که از سوی تشکل‌های بخش کشاورزی ارایه شود حمایت خواهیم کرد.

صفایی تأکید کرد: در هر استانی با شناسایی چند محصول کشاورزی و محوری و در ادامه با ایجاد زنجیره فرآوری و صنایع تولیدی با برندسازی آن محصولات، به دنبال سود رسانی بیشتر به کشاورزان و تولیدکنندگان خواهیم بود.

وی خاطر نشان کرد: خلاقیت، نوآوری و کارآفرینی با بهره‌مندی از روش‌های کارشناسانه در ساختار فعالیت‌های تعاونی‌ها و تشکل‌های کشاورزی لازمه حرکت در مسیر پیشرفت و توسعه بخش کشاورزی است که باید مورد توجه تشکل‌های بخش کشاورزی قرار گیرد.

وی همچنین به خشکسالی‌ها، تحریم‌های خارجی و اتخاذ سیاست‌های نادرست در حوزه کشاورزی در سال‌های اخیر اشاره کرد و افزود: در این سال‌ها با افزایش کالاهای وارداتی برای جلب رضایت مردم صدماتی به زیرساخت‌های بخش کشاورزی وارد آمد و میزان بهره‌وری از تولیدات کشاورزی در برخی محصولات با کاهش قابل توجه روبه‌رو بوده است.

صفایی همچنین اظهار داشت: در حالی که در سال‌های اخیر توسعه باغات در برخی موارد صورت گرفت با این وجود میزان تولید محصولات باغی افزایش پیدا نکرد بلکه در جای خود ثابت ماند.

وی با اشاره به اینکه در حدود ۱۳۰ میلیارد متر مکعب از ۵۰۰ میلیارد متر مکعب ذخایر آب زیرزمینی بدون راندمان بالای تولیدی مصرف شده است، افزود: متأسفانه از نهاده‌های پایه‌ای کشاورزی همچون منابع آب‌های زیرزمینی به طور افسار گسیخته استفاده کرده‌ایم.

مدیر عامل سازمان مرکزی تعاون روستایی ایران با تأکید بر اینکه در شرایط کنونی علاوه بر کاهش واردات خارجی، حرکت در مسیر خودکفایی تولیدی نیز باید صورت گیرد، افزود: استفاده بهینه و مدیریت شده از نهاده‌های کشاورزی و حفظ منابع آب زیرزمینی و رشد تولیدات کشاورزی باید در اولویت‌های برنامه‌های حوزه کشاورزی قرار گیرد.

راندمان بخش کشاورزی و بهره‌وری از تولیدات در استان پایین است و می‌طلبد با ورود سرمایه، میزان بهره‌وری از استعدادها و ظرفیت‌های استان بخصوص شهرستان تویسرکان را بالا برد

صفایی در پایان با تأکید بر استفاده از روش‌های نوین مدیریتی و علمی‌در بهره‌وری هر چه بهتر از تولیدات کشاورزی، خاطر نشان کرد: اعتمادسازی در بین اعضای تشکل‌های بخش کشاورزی و شبکه‌های مختلف تعاونی‌ها نیز می‌تواند مشکل کمبود سرمایه را در تشکل‌ها و تعاونی‌های کشاورزی را مرتفع کند.

◣ تعاونی‌های تویسرکان جایگاه خود را ارتقا دهند

نماینده مردم تویسرکان در مجلس شورای اسلامی نیز گفت: باید با ورود امکانات و سرمایه در بخش کشاورزی، میزان بهره‌وری از استعدادها و ظرفیت‌های استان بخصوص شهرستان تویسرکان را بالا برد.

محمدمهدی مفتح، با بیان اینکه میزان بهره‌وری در بخش‌های مختلف کشور آن طور که باید نیست، گفت: بخش کشاورزی در استان همدان در بسیاری از موارد نسبت به سایر استان‌ها دارای رتبه خوبی است اما نباید به این موارد بسنده کرد و با استفاده از همین منابع با افزایش بهره‌وری باید توسعه استان را رقم زد.

وی با اشاره به اینکه بر اساس برنامه پنجم توسعه باید ۳۰ درصد رشد اقتصادی کشور از طریق بهره‌وری در بخش‌های مختلف به دست آید، افزود: راندمان بخش کشاورزی و بهره‌وری از تولیدات در استان پایین است و می‌طلبد با ورود امکانات و سرمایه در بخش کشاورزی، میزان بهره‌وری از استعدادها و ظرفیت‌های استان بخصوص شهرستان تویسرکان را بالا برد.

نماینده مردم تویسرکان در خانه ملت وضعیت و جایگاه تعاونی‌های تویسرکان را در رتبه آخر استان بیان کرد و از مسئولان ذیربط خواست تلاش خود را برای ارتقأ بهره‌وری در فعالیت‌های صورت گرفته در حوزه‌های مختلف بخصوص در بخش کشاورزی را مضاعف کنند.

مفتح همچنین افزود: مهمترین مشکل کشاورزان در زمان برداشت محصولات کشاورزی؛ بازاریابی و نبود فروش این گونه محصولات به قیمت واقعی آنها است.

◣ فعالیت ۲۸۳ تشکل کشاورزی با عضویت ۳۰۰ هزار نفر در همدان

در ادامه مدیر سازمان تعاون روستایی استان همدان از فعالیت ۲۸۳ تشکل فراگیر با عضویت بیش از ۳۰۰ هزار نفر در بحش کشاورزی این استان خبر داد.

رضا عباسی با اشاره به اینکه محور توسعه همدان، کشاورزی با تولیدات متنوع است، اظهار داشت: امروز بخش کشاورزی همدان در برخی از تولیدات رتبه‌های نخست کشوری را دارد.

وی با بیان اینکه استعدادهای کشاورزی در استان زیاد و متنوع است، افزود: عزم دولت بر این است تا برخی از محصولات کشاورزی را به بازار جهانی عرضه کنیم.

مدیر سازمان تعاون روستایی استان همدان گفت: اگر امروز توانستیم وابستگی کشور را به فروش نفت کم کنیم به دلیل توانمندی در بخش کشاورزی است و با یک حرکت منسجم و برنامه راهبردی و کارآمد می‌توان بیش از این در حوزه کشاورزی موفق بود.

وی به فعالیت ۱۴۲ هزار بهره‌بردار در حوزه‌های مختلف استان همدان اشاره کرد و افزود: ۳۰ درصد اشتغال و ۲۸ درصد ارزش افزوده اقتصاد استان همدان مختص بخش کشاورزی است.

عباسی با بیان اینکه ۴/۵ درصد از تولیدات کشاورزی کشور در حجمی‌حدود ۵ میلیون تن از استان همدان تأمین می‌شود، بیان کرد: بیش از این جای توسعه در بخش کشاورزی وجود دارد و امیدواریم با برنامه‌هایی که تدوین می‌شود، جایگاه استان همچنان در این بخش گسترش یابد.

وی با اشاره به اینکه همدان نخستین استان کشور در مدیریت استفاده بهینه آب است، خاطرنشان کرد: همدان در راستای به‌کارگیری سیستم نوین آبیاری و مصرف بهینه، موفق عمل کرده است.

در این سفر یک روزه مسلمی مدیرکل دفتر امور تشکل‌های بخش کشاورزی و حسین مهدی دوست مدیر کل دفتر نظام‌های بهره‌برداری وی را همراهی کردند.

خبر

انتقاد از عملکرد دستگاه‌ها در شورای اداری شیرین‌سو

▪ فرماندار: وام‌های کشاورزی تجمیع می‌شوند

شیرین‌سو- خبرنگار همدان‌پیام: شورای اداری بخش شیرین‌سو در سالن اجتماعات بخشداری با حضور فرماندار و مسئولان کبوردراهنگ، بخشدار، شوراها و دهیاران بخش شیرین‌سو برگزار شد.

فرماندار کبودراهنگ در این شورا با بررسی مسائل و مشکلات عنوان شده توسط شوراها، دهیاران و مسئولان گفت: دهیاران بازوی شورا در روستاها هستند که باید هفتگی به شورا گزارش دهند و شوراها نیز بر کار دهیاران نظارت داشته باشند همچنین مسائل پیگیری خواهد شد.

مسلم غلامی در رابطه با وام کشاورزی افزود: وام‌های اعطایی به کشاورزان امسال تجمیع می‌شوند و وام‌گیرنده وامی پرداخت نمی‌کند، بلکه با پرداخت مابه‌التفاوت نسبت به تجدید آن اقدام می‌کند.

وی از شوراها و دهیاران خواست: در زمینه موارد مربوط به مواد مخدر با نیروی انتظامی و پایگاه‌های مقاوت بخش همکاری کنند تا این معضل خانمان‌سوز در این بخش ریشه‌کن شود. مهدی سعادتمند بخشدار شیرین‌سو نیز گفت: تمامی احکام شورای دوره چهارم و دهیاران این بخش به موقع صادر شد و منتخبان جدید فعالیت خود را آغاز کردند.

نمایندگان شوراهای شهر، بخش و دهیاران هر کدام مشکلات حوزه خود را بیان کردند که محمد حاجی‌زاده به نمایندگی از شورای بخش، تمدید نکردن وام‌های کشاورزی، مشکل مرکز بهداشتی و درمانی در ویزیت بعدازظهر بیماران، نبود جایگاه واکسیناسیون دام، کمبود آب و آبرسانی به تعدادی از روستاهای دارای مشکل، مشکل سهمیه سبوس و آرد نانوایی‌ها در روستاها از جمله مشکلات این بخش اعلام کرد که باید مسئولان رسیدگی کنند.

طیب ابتکار رئیس شورای شهر شیرین‌سو نیز با انتقاد شدید از مسئولان راه و شهرسازی و کمیته امداد گفت: ایجاد کمربندی شهر بدون تملک و رضایت مالکان، جمع‌آوری نمایندگی کمیته امداد و واگذاری ساختمان آن به اداره گاز، جلوگیری از خروج نیروهای بومی بخش، پرداخت نکردن خسارت بیمه محصولات کشاورزی، ایجاد داروخانه دامپزشکی برای ارائه دام و لبنیات سالم در بخش، تقویت نیروی انتظامی و تأسیس کلانتری جدید با توجه به سرقت‌های رایج احشام، موتورسیکلت و سیم برق و تأسیس و تعمیر دبستان ۱۳ آبان و حل مشکل گرمایشی آن با توجه به اینکه اخیراً دچار آتش‌سوزی شده است، از جمله مشکلات شهر شیرین‌سو است که باید به آنها رسیدگی شود.

علیرضا زارعی به نمایندگی از دهیاران نیز خواستار رسیدگی به جابه‌جایی تیر برق و مخابرات در معابر روستاها، توسعه شبکه خدماتی آبفای روستایی، نبود امکانات ورزش، بهسازی راه‌های روستایی، تکمیل گازرسانی به روستاها و جلوگیری از سرقت در روستاها شد.

در ادامه جلسه مسئولان و مدیران شهرستان کبودراهنگ هر یک در حوزه خود پاسخگوی مسائل مطرح شده، شدند.

رئیس شبکه بهداشت شهرستان کبودراهنگ با بیان اینکه در شهرستان کمبود پزشک داریم، گفت: در طرح پزشک خانواده برای هر ٤ هزار نفر یک پزشک پیش‌بینی شده بود؛ در حالی که ما برای ۲۵ هزار نفر یک پزشک داریم.

حسن بهرامی با اشاره به اینکه در شهرستان کبودراهنگ، ۳۰ روستا بدون خانه بهداشت وجود دارد، ادامه داد: منتظر چارت جدید هستیم تا برای روستاهای دارای جمعیت ۵۰۰ نفر خانه بهداشت تأسیس کنیم.

در ادامه کمال حسنی مدیر شرکت آب و فاضلاب شهرستان کبودراهنگ گفت: در حال حاضر ۳ میلیارد تومان به پیمانکاران بدهکار هستیم و از طرفی هم با کمبود اعتبار مواجه هستیم البته مصرف سرانه آب روستا بیش از استاندارد است؛ در حالی که استاندارد مصرف آب ۱۵۰ لیتر است و مردم در روستا بین ۳۵۰ تا ٤۰۰ لیتر مصرف دارند و باید مدیریت کرد تا بهینه مصرف شود.

رئیس اداره راه و شهرسازی شهرستان کبودرآهنگ نیز گفت: نصب یا برچیدن سرعت‌گیر با مصوب شورای تأمین انجام می‌شود که در بخش شیرین‌سو تمامی راه‌های روستایی آسفالت شده و ٦٤ کیلومتر جاده خاکی در شهرستان داریم که برای سال آینده اعتبار گرفته خواهد شد.

سهراب فتحی افزود: جاده شیرین‌سو به علیصدر به دلیل تردد گردشگران ارتقا خواهد یافت و در آینده با دستور ویژه وزیر، آسفالت می‌شود.

حسین نوریون رئیس اداره گاز شهرستان کبوداهنگ نیز افتتاح و بهره‌برداری ۹ روستا فاقد گاز این بخش -که در حال حاضر عملیات اجرایی ۱۸ روستا در حال انجام است- در دهه فجر امسال قول داد.

محمدی مدیر کمیته امداد امام خمینی(ره) شهرستان کبوردراهنگ، علت جمع‌آوری شاخه شیرین‌سو تعدیل نیرو و برنامه‌های استان اعلام کرد.

مدیر اداره کار، تعاون و رفاه امور اجتماعی شهرستان هم گفت: برای تشکیل تعاونی در شهرستان ۳ هزار تعهد پیش‌بینی شده که از این تعداد ٦۰۰ تعهد به این بخش اختصاص یافته است. ضمیری از شوراها خواست با اطلاع‌رسانی مردم را برای عضویت در این شرکت ترغیب کند تا هر سهم به ارزش ۳۰۰ هزار تومان و هر نفر تا ۱۵ سهم می‌تواند عضو شود.

کمندعلی زارعی از سوی آموزش و پرورش شهرستان هم گزارشی نویدبخش از موفقیت‌های علمی دانش‌آموزان و راهیابی به دانشگاه‌ها از این شهرستان خبر داد و افزود: از هزار و ۵۲ شرکت‌کننده در کنکور، تعداد ۸۹٦ قبولی شهرستان معادل ۸٦ درصد را داشته‌ایم و طبق بخشنامه همه مدارس با ۳ کلاس به صورت بخاری برقی و بیش از آن ۵ کلاسه به صورت گرمایشی پکیج اداره خواهد شد و برای تأسیس دبستان ۱۳ آبان مبلغ ۱۰۰ میلیون تومان اعتبار پیش‌بینی شده است.

بازگشت همه به سوی اوست

درگذشت

پروفسور کاظم معتمدنژاد

پدر علم ارتباطات ایران

را خدمت تمامی روزنامه نگاران استان همدان تسلیت عرض نموده و از درگاه خداوند منان برای آن مرحوم رحمت و مغفرت الهی را مسئلت داریم

سرای روزنامه نگاران استان همدان

آگهی دعوت به مجمع عمومی عادی

نوبت دوم سال ۱۳۹۲

سازمان نظام صنفی رایانه‌ای استان همدان

به اطلاع اعضاء سازمان نظام صنفی رایانه‌ای می‌رساند مجمع عمومی عادی نوبت دوم سال ۱۳۹۲ سازمان در روز چهارشنبه مورخه ۱۳۹۲/۰۹/۲۰ راس ساعت ۱۵:۳۰ در محل سالن اجتماعات مدیریت و برنامه ریزی (ساختمان شماره ۲ استانداری) واقع در انتهای خیابان شکریه برگزار می‌گردد. بدینوسیله از کلیه اعضای محترم دعوت به عمل می آید راس ساعت در مجمع فوق الاشاره حضور یابند

دستور کار جلسه:
۱- استماع گزارش هیأت مدیره و بازرس
۲- بررسی و تصویب صورتهای مالی سال منتهی به ۱۳۹۲/۶/۳۱
۳- تعیین روزنامه کثیرالانتشار
۴- انتخاب بازرس
۵- سایر مواردی که در صلاحیت مجمع عمومی عادی است.

آگهی مناقصه شماره ۹۲/۷۵/۷ — یک مرحله‌ای — نوبت اول

اداره کل حمل و نقل و پایانه‌های استان همدان

موضوع: احداث دیوار حصار و محوطه‌سازی و احداث سپتیک قرارگاه پلیس‌راه، واقع در سه‌راهی بهار

مهلت و محل دریافت اسناد: متقاضیان واجد شرایط می‌توانند از تاریخ انتشار آگهی تا پایان وقت اداری روز چهارشنبه مورخه ۱۳۹۲/۰۹/۲۷ جهت دریافت اسناد مناقصه به امور اداری (دبیرخانه کمیسیون معاملات) اداره کل حمل و نقل و پایانه‌های استان همدان واقع در بلوار سیدجمال‌الدین اسدآبادی، نبش بلوار شهید ستار ابراهیمی مراجعه نمایند.

مهلت و محل تحویل اسناد و ارائه پیشنهادات: متقاضیان واجد شرایط می‌توانند تا پایان وقت اداری روز شنبه مورخه ۱۳۹۲/۱۰/۰۷ جهت تحویل اسناد و ارائه پیشنهادات به دبیرخانه، اداره کل حمل و نقل و پایانه‌های استان همدان مراجعه نموده و رسید آن را اخذ نمایند.

تاریخ بازگشایی پاکات: ساعت ۸:۳۰ صبح روز یک‌شنبه مورخه ۱۳۹۲/۱۰/۰۸

مبلغ ضمانت‌نامه: ۱۳۵/۰۰۰/۰۰۰ ریال

جهت کسب اطلاعات بیشتر به سایت http://iets.mporg.ir مراجعه نمایید.

اداره کل حمل و نقل و پایانه‌های استان همدان دبیرخانه کمیسیون معاملات

(نوبت دوم) تاریخ انتشار: ۹۲/۹/۱۷

مجمع عمومی عادی سالیانه

شرکت تعاونی سهام عدالت شهرستان نهاوند

احتراماً بدینوسیله از نمایندگان قانونی محترم سهامداران (منتخب مرحله اول) شرکت تعاونی سهام عدالت شهرستان نهاوند دعوت می‌شود در روز چهارشنبه مورخه ۱۳۹۲/۱۰/۴ ساعت ۱۵ بعدازظهر در محل مجتمع فرهنگی هنری امام خمینی(ره) شهرستان نهاوند در جلسه مجمع عمومی عادی سالانه، شرکت فرمایند، جلسه مجمع عمومی براساس ماده ۳ آیین‌نامه نحوه تشکیل مجامع عمومی (موضوع تبصره ۳ ماده ۳۳ قانون بخش تعاون) برگزار می‌گردد.

دستور جلسه:
۱- استماع گزارش هیأت مدیره، حسابرس و بازرس قانونی شرکت درخصوص صورت های مالی
۲- بررسی و تصویب صورت‌های مالی به ۱۳۹۱/۷/۳۰ و سال مالی منتهی به ۱۳۹۲/۷/۳۰
۳- تعیین خط مشی و برنامه تعاونی و تصویب بودجه جاری و اعتبارات و وام‌های درخواستی و سایر عملیات مالی به پیشنهاد هیأت مدیره
۴- انتخاب بازرس اصلی و علی‌البدل
۵- انتخاب هیأت مدیره اصلی و علی‌البدل
۶- اتخاذ تصمیم در مورد حق‌الزحمه بازرسین
۷- تعیین روزنامه کثیرالانتشار جهت درج آگهی‌های رسمی شرکت

لازم به تأکید است:
الف) براساس تبصره یک ماده ۲۱ دستورالعمل نحوه تشکیل مجامع، جلسه فقط با حضور نمایندگان مرحله اول تشکیل می گردد. نمایندگان محترم می توانند از تاریخ ۹۲/۹/۲۷ لغایت ۱۳۹۲/۱۰/۳ با ارائه شناسنامه و کارت ملی برای دریافت کارت ورود به جلسه مجمع به شرکت تعاونی سهام عدالت واقع در میدان بسیج بلوار محمد(ص) نبش کوچه فرهنگ ۳ غربی مراجعه نمایند.
ب) ارائه کارت شناسایی معتبر نمایندگی جهت حضور و شرکت در مجمع عمومی الزامی است.

تاریخ جلسه: ۱۳۹۲/۱۰/۴ زمان : ساعت ۱۵ بعدازظهر

مکان: مجتمع فرهنگی هنری امام خمینی(ره) شهرستان نهاوند (واقع در نهاوند، بلوار شهید بهشتی، خیابان دانش، مجتمع فرهنگی هنری امام خمینی(ره) اداره فرهنگ و ارشاد اسلامی شهرستان نهاوند)

و من‌ا... التوفیق

سمیه چواری - رئیس هیأت مدیره شرکت تعاونی سهام عدالت شهرستان نهاوند

www.HamedanPayam.com

خبـــر

لایحه بودجه ۹۳ در دولت نهایی شد

همدان‌پیام: هفتمین و آخرین جلسه فوق‌العاده هیأت دولت دیروز (شنبه) به منظور ادامه بررسی لایحه بودجه سال ۱۳۹۳ کل کشور به ریاست حجت‌الاسلام والمسلمین حسن روحانی برگزار شد.

به گزارش ایسنا، در این جلسه مابقی تبصره‌ها و مواد لایحه بودجه پس از بحث و بررسی، به تصویب دولت رسید.

رئیس‌جمهور در پایان این جلسه از تلاش‌های اعضای هیأت دولت بویژه معاون برنامه‌ریزی و نظارت راهبردی، معاونان و همکارانشان در تهیه و تنظیم لایحه بودجه و ارائه به موقع آن برای تقدیم به مجلس شورای اسلامی، تقدیر و تشکر کرد.

یادگار امام:

اعتدال این نیست که اگر معتدلیم چشم بر هر افراطی‌گری ببندیم

همدان‌پیام: یادگار امام با اشاره به گسترش مفهوم واقعی "اعتدال" در جامعه، تأکید کرد که هر حرکت اجتماعی باید دارای "جهت" و "سرعت" مناسب باشد.

حجت‌الاسلام و المسلمین سید حسن خمینی در جمع نمایندگان تشکل‌های دانشجویی دانشگاه آزاد اسلامی در حسینیه جماران، با اشاره به این‌که در بحث عرفان ۲ نوع عرفان مثبت و عرفان منفی وجود دارد، اظهار داشت: کار عارف گام برداشتن در مسیر خدا و این است که دنیا و مافیها را مظهر او ببیند؛ اصولاً تفاوت عرفان با علوم دیگر این است که آنها برای موجودات، حسّه موجودی قائل هستند، اما عارف برای ما سوی‌ا... هیچ حسّه وجودی قائل نیست و می‌گوید همه چیز از خداست که البته گاهی در بیان این موضوع غلو شده است.

به گزارش ایلنا، وی با بیان این‌که طبق بیان عارفان اگر به "من" قائل شویم، دوگانگی را پذیرفته‌ایم، افزود: عارف به نقطه‌ای می‌رسد که هر آنچه غیر خداست از دید او رخت بر می‌بندد؛ تا اینجا، صفت مشترک میان عارف مثبت و عارف منفی است، اما کار اصلی عارف از اینجا به بعد شروع می‌شود. تفاوت این ۲ گروه در اینجاست که همین عرفان گاهی باعث خمودگی و بی‌تحرکی می‌شود و بیغوله‌نشینی را به دنبال می‌آورد، اما گاهی هم باعث می‌شود تا عارف به متن اجتماع بیاید که همین امر، تفاوت میان عرفان اهل بیت(ع) و عرفان صوفیه است. عارف مثبت در متن جامعه است و چشم خود را بر ما سوی ا... می‌بندد، اما نسبت به دستورات خداوند و اجرای آن در جامعه بشدت حساسیت دارد.

یادگار امام با بیان این‌که مظهر عرفان مثبت امیرالمؤمنین(ع) است، گفت: آن حضرت پسری به نام محمد حنفیه داشت که یکی از پهلوانان بزرگ عرب بود و یکبار هم با یک رومی هم مسابقه داده بود؛ او نقل می‌کند که در جنگ جمل، کار به جایی رسیده بود که از شدت برخورد شمشیرها با هم، امکان جلو رفتن وجود نداشت و از طرفی پرچم را علی(ع) به من داده بود. چند لحظه‌ای گذشت و دیدم کسی پرچم را از دستم گرفت و جمعیت را شکافت و به جلو رفت؛ دیدم پدرم علی(ع) است. در عین حال می‌بینیم که قطب‌الاقطاب صوفی‌ها نیز به همین علی(ع) می‌رسد.

گزارش ظریف از سفر منطقه‌ای

همدان‌پیام: سخنگوی کمیسیون امنیت ملی و سیاست خارجی مجلس شورای اسلامی گفت: وزیر امور خارجه کشورمان این هفته با حضور در کمیسیون امنیت ملی و سیاست خارجی به تشریح دستاوردهای سفر خود به کشورهای حاشیه خلیج فارس خواهد پرداخت.

سید حسین نقوی‌حسینی، در گفتگو با مهر، با اشاره به حضور محمدجواد ظریف در جلسه یکشنبه کمیسیون امنیت ملی و سیاست خارجی مجلس گفت: با توجه به سفرهای اخیر وزیر امور خارجه کشورمان به کشورهای حاشیه خلیج فارس و در پی اتخاذ سیاست تنش‌زدایی، آقای ظریف درجلسه روز یکشنبه ۱۷ آذرماه با حضور در کمیسیون امنیت ملی و سیاست خارجی به تشریح دستاوردهای این سفر و ارائه گزارشی از روند این سفرها خواهد پرداخت.

وی بیان کرد: آقای ظریف همچنین در روز سه‌شنبه برای پاسخگویی به سؤال تعدادی از نمایندگان نیز در جلسه کمیسیون امنیت ملی حاضر خواهد شد.

این نماینده مجلس همچنین یادآور شد: کمیسیون امنیت ملی و سیاست خارجی مجلس در جریان جلسات این هفته با حضور مسئولان مربوط به بررسی مسائل مربوط به کردستان سوریه خواهد پرداخت.

وزیر کشور: خط قرمزی برای استانداران نداریم

همدان‌پیام: وزیر کشور گفت: فعلاً خط قرمزی برای استانداران نداریم چراکه استانداران فقط باید کار کنند.

عبدالرضا رحمانی‌فضلی در گفتگو با فارس با بیان اینکه امروز توفیق نصیب ما شد تا در خدمت مردم خوب کرمان باشیم، اظهار داشت: فعلاً خط قرمزی برای استانداران نداریم چراکه استانداران فقط باید کار کنند.

وی که برای تقدیر از زحمات استاندار سابق کرمان و معرفی استاندار جدید در کرمان حضور یافته، ادامه داد: نگاه ما برای انتخاب استانداران این بود که حدالامکان بومی باشند تا با فرهنگ، نخبگان و مردم استان آشنایی داشته باشند و ارتباط بهتری با مردم برقرار کنند.

وزیر کشور تصریح کرد: زمانی که استانداران از استان خودشان انتخاب شوند فعال‌تر و هماهنگ‌تر عمل می‌کنند. وی همچنین در مورد انتخاب استاندار کرمان گفت: مواردی که برای همه استانداران مدنظر بوده در کرمان هم مد نظر قرار گرفته است.

دانشجویان دنبال علم و دولتمردان دنبال اقتصاد باشند

همدان‌پیام: مشاور عالی فرمانده کل قوا با بیان اینکه مقام معظم رهبری بر علم و اقتصاد تأکید دارند، گفت: دانشجویان دنبال علم و دولتمردان دنبال اقتصاد باشند.

یحیی‌رحیم صفوی مشاور فرمانده کل قوا در حاشیه مراسم بزرگداشت ۱۶ آذرماه و شهدای دانشگاه امام حسین(ع) که دیروز شنبه در سالن بصیرت دانشگاه امام حسین(ع) برگزار شد در جمع خبرنگاران در پاسخ به سؤال خبرنگاری درباره بزرگداشت شهدای دانشجو گفت: این دانشگاه حدود ۲۰۰ شهید در راه اسلام داده است که تجلیل از آنها کار بسیار خوبی است.

به گزارش مهر، وی ادامه داد: پیام روز دانشجو، پیام ایستادگی در مقابل ظلم و استکبار جهانی و روز آزادی‌طلبی ملت ایران است.

مشاور فرمانده کل قوا با بیان اینکه مقام معظم رهبری به علم و اقتصاد تأکید دارند، افزود: دانشجویان باید دنبال علم و دولتمردان هم به دنبال اقتصاد باشند تا بدین وسیله برای کشور رفاه شکل بگیرد.

رئیس‌جمهور در دانشگاه شهید بهشتی:

دانشگاه خانه احزاب نیست

▪ خیلی از آمارهای دولت قبل را نگفتم

همدان‌پیام: رئیس‌جمهور با اشاره به حوادث تاریخی رخ داده در ۱۶ آذرماه گفت: این روز یادآور حادثه ۶۰ سال پیش در دانشگاه تهران و فداکاری و ایثار این قشر پیشتاز در برابر استبداد و استعمار است.

حجت‌الاسلام والمسلمین حسن روحانی در مراسم بزرگداشت روز دانشجو در دانشگاه شهید بهشتی گفت: ۱۶ آذرماه، روز آزادی، استقلال، روز حاکمیت ملی است. از ۶۰ سال پیش بعد از حماسه و قهرمانی دانشجویان در ۱۶ آذرماه سال ۱۳۳۲ تا به امروز حرکت‌های بسیار عظیم، بزرگ و سرنوشت‌سازی به دست دانشجویان تحقق یافته است.

وی خاطرنشان کرد: اصولاً از انقلاب مشروطه تا به امروز همواره مردم ایران بویژه نسل جوان و دانشجویان برای مسأله مهم حاکمیت ملی، استقلال، مبارزه با استبداد و استعمار همواره ایستادگی و مقاومت از خود نشان دادند.

روحانی با اشاره به حادثه ۱۵ خردادماه سال ۱۳۴۲ گفت: امروز همه دانشگاه‌ها در صف مقدم در کنار یکدیگر در برابر استعمار، استبداد و هرگونه مداخله خارجی با قدرت ایستاده‌اند.

در این لحظه دانشجویان شعار دادند: دانشجو می‌میرد، ذلت نمی‌پذیرد.

به گزارش ایسنا، رئیس‌جمهور به حضور خود از سال‌های ۴۷ و ۴۸ تا ۵۲ در دانشگاه تهران اشاره کرد و افزود: من از نزدیک در این سال‌ها شاهد این جنبش در سراسر دانشگاه‌ها بویژه در دانشگاه تهران بودم؛ البته اشکالی ندارد که بگویم آن زمان دانشگاه تهران در این‌باره پیشتاز بود.

◣ دانشگاه کارگاه سیاست است

رئیس‌جمهور در ادامه سخنان خود اظهار داشت: عزت‌خواهی که شعار شماست به حق و عدالت‌خواهی و آزادی‌طلبی و استقلال‌خواهی، آرمان بلند این ملت و جوانان غیور این سرزمین است.

در این هنگام پس از تشویق دانشجویان نسبت به سخنان رئیس‌جمهور وی ادامه داد: دولت تدبیر و امید همه تلاشش بر آن است که از فضای دانشگاه استفاده بهتری به نفع این کشور، این ملت، این مرز و بوم و ملت‌های منطقه و جهان اسلام و همه مستضعفین شود. این آرزوی این دولت است.

رئیس دولت تدبیر و امید با تأکید بر این که دانشگاه پرچم‌دار علم و دانش است، خاطرنشان کرد: دانشگاه پرچم‌دار آزادی و نقادی خردمندانه در این سرزمین است درست است که دانشگاه خانه احزاب نیست، اما کارگاه سیاست است.

بر اساس این گزارش، پس از این بخش از سخنان رئیس‌جمهور، دانشجویان نیز او را تشویق کردند.

◣ دانشجویان دیده‌بان علم و سیاست هستند

روحانی تأکید کرد: سیاست نه به مفهوم رایج امروزش که رقابت در به دست آوردن قدرت است، بلکه سیاست به همان مفهوم مرسوم فرهنگ اسلامی ایرانی ما که سیاست به معنای تدبیر و حکمت عملی بوده یعنی سیاست به مفهوم بهتر اداره کردن کشور است.

رئیس‌جمهور با بیان اینکه دانشجویان ما دیده‌بان علم و سیاست هستند گفت: هرکجا که دانشجو ببیند حرکتی در این کشور اعم از دولت یا هر نهاد دیگری از مسیر عقلانیت، خردورزی و منافع ملی فاصله می‌گیرد، صدای رسای دانشجوی برای جلوگیری از انحراف بلند خواهد بود.

دانشجویان نیز پس از سخنان روحانی ضمن تشویق شعار "مرگ بر آمریکا" را نیز سردادند.

رئیس دولت تدبیر و امید در بخش دیگری از سخنانش اظهار داشت: دانشجویان عزیز ما علاوه بر اینکه حق مسلم آنهاست تا از دولت نقد کنند، نقدی دلسوزانه و راه بهتر را به دولتمردان معرفی کنند، علاوه بر آن دانشجو و دانشگاه باید نقاد جامعه و فرهنگ جامعه نیز باشند.

در این هنگام بار دیگر سخنان روحانی با تشویق دانشجویان در تالار ابوریحان دانشگاه شهید بهشتی روبه‌رو شد.

◣ باید با راه و روش ریا، نفاق، دروغ، اتهام و افراط، نقادانه برخورد کنیم

رئیس‌جمهور خاطرنشان کرد: ما باید با راه و روش ریا، نفاق، دروغ، اتهام و افراط و افراط‌گری نقادانه برخورد کنیم و همه را به مسیر عقلانیت و اعتدال، توسعه، پیشرفت، عدالت و آزادی دعوت کنیم.

بر اساس این گزارش، پس از سخنان روحانی دانشجویان شروع به شعار دادن کردند که در بخشی از شعارهای آنها "اعتدال اعتدال" را بیان می‌کردند (شعار بخش دیگری از دانشجویان انعکاس ضعیف‌تری یافت). رئیس‌جمهور نیز پس از شعارهای دانشجویان گفت: شعارهای هر ۲ طرف زیباست.

به گزارش ایسنا، رئیس دولت تدبیر و امید خاطرنشان کرد: بنابراین ملت ایران و نسل جوان یعنی دانشجویان همواره به دنبال آرمان‌خواهی و تحقق آرمان‌های بلند که در رأس آن حاکمیت ملی، استقلال، آزادی، پیشرفت و توسعه و همچنین حراست و حفاظت از هویت ایرانی اسلامی این سرزمین است.

وی تأکید کرد: ما در پی همه این آرمان‌ها باید سختکوش باشیم اما بین آرمان و واقعیت همانطور که رهبری بر آن تأکید کردند باید توازن برقرار کنیم، واقعیت‌ها را باید ببینیم و بشناسیم.

رئیس‌جمهور در ادامه اظهار داشت: ما در دنیای بسیار پرچالشی زندگی می‌کنیم، باید امکانات خود را به خوبی بشناسیم، توانمندی خود را به خوبی بدانیم، جهان و منطقه را به خوبی بشناسیم، نظم حاکم بر جهان را نیز به خوبی بشناسیم، چه اینکه ما بخواهیم جهان در حال تعامل سازنده و مثبت باشیم.

روحانی تصریح کرد: درست است که باید نگاه اصلی ما به دورن باشد، راست است که قدرت اصلی ما از داخل جامعه این سرزمین و ایران عزیز ما است، اما باید بدانیم انقلاب اسلامی و ملت ایران و تأثیرگذاری ملت بزرگ این سرزمین در منطقه و جهان و آثار انقلاب در منطقه و جهان و رسالت بلند علم و فن‌آوری که بر دوش داریم به ما می‌گوید که نمی‌توانیم درهای کشور را ببندیم.

به گزارش ایسنا، برای چندمین بار متوالی دانشجویان به تشویق سخنان رئیس‌جمهور پرداختند.

رئیس دولت تدبیر و امید خاطرنشان کرد: ما باید با منطق و استدلال و با تکیه بر آرمان‌های خود و حقوق مسلم ملت ایران در برابر دیگران که می‌خواهند دروازه‌ها را به روی ما بندند دروازه‌ها را بگشایم.

قدرت ملی بدون رابطه با جهان و توسعه داخلی بدون تعامل اقتصادی با جهان ناممکن است رئیس‌جمهور در ادامه صحبت‌های خود در دانشگاه شهید بهشتی گفت: در دنیای امروز، قدرت ملی بدون رابطه با جهان و همچنین توسعه و پیشرفت داخلی بدون تعامل اقتصادی با جهان نه‌تنها بسیار بسیار دشوار است، که حتی ناممکن خواهد بود.

به گزارش ایسنا روحانی با اشاره به اهمیت مسائل اقتصادی و نقش روابط بین‌المللی در آن نیز اظهار داشت: همچنین در دنیای امروز نمی‌توانیم اقتصادی داشته باشیم که با دنیای بیرون در ارتباط نباشد.

وی با بیان اینکه "سیستم بانکی و پولی، اقتصادی و نظام صادرات و واردات کشور ما حتی در مسائل مهم منطقه و جهان هم تأثیرگذار است"، افزود: ما برای جلوگیری از جنگ جدید در منطقه و سوریه نقش تأثیرگذاری داشتیم. نقش ایران، روسیه و بسیاری از کشورهای منطقه مانند عراق، لبنان و غیره در جلوگیری از جنگ خانمان‌سوز بسیار تأثیرگذار بود.

◣ در مسائل کلان باید به اجماع برسیم

وی همچنین تأکید کرد: اگر در تاکتیک و روش اختلاف داریم، در مسائل کلان باید به اجماع برسیم.

تعدادی از دانشجویان شعار "انرژی هسته‌ای حق مسلم ماست"، سر دادند.

گزیده اخبار

بازرسان آژانس وارد تهران شدند

ایسنا: ۲ تن از بازرسان آژانس بین‌المللی انرژی اتمی دیروز (شنبه) در چارچوب توافق ایران و آژانس برای بازرسی از تأسیسات تولید آب سنگین اراک وارد تهران شدند.

ایران و آژانس بین‌المللی انرژی اتمی ۲۰ آبان‌ماه در تهران سندی را به امضا رساندند که بر اساس آن چارچوبی برای همکاری میان ایران و آژانس مورد توافق قرار گرفت.

بر اساس این توافق ایران با بازرسی بازرسان فراتر از تعهدات پادمانی‌اش از تأسیسات تولید آب سنگین اراک و معدن گچین بندرعباس موافقت کرد.

ابلاغ اختیارات جدید رئیس قوه قضائیه

مهر: رئیس‌جمهور قانون "الحاق یک تبصره به ماده(۳) قانون وظایف و اختیارات رئیس قوه قضاییه" را برای اجرا ابلاغ کرد.

قانون الحاق یک تبصره به ماده(۳) قانون وظایف و اختیارات رئیس قوه قضاییه که به تصویب مجلس شورای اسلامی و تأیید شورای نگهبان رسیده است، از سوی رئیس‌جمهور برای اجرا ابلاغ شد.

در ماده واحده این قانون آمده است: یک تبصره به ماده(۳) قانون وظایف و اختیارات رئیس قوه قضاییه مصوب ۱۳۷۸/۱۲/۸ الحاق می‌شود که بر این اساس، در صورتی که دولت در مدت مذکور نتواند نسبت به تصویب و ارسال لایحه به مجلس اقدام کند و ۳ ماه دیگر از مهلت قانونی آن بگذرد، رئیس قوه قضاییه می‌تواند مستقیماً لایحه را به مجلس ارسال کند.

این قانون در نامه مورخه ۱۳۹۲/۸/۲۵ مجلس شورای اسلامی واصل و در تاریخ ۱۳۹۲/۹/۱۰ از سوی رئیس‌جمهور برای اجرا ابلاغ شده است.

کمیسیون آموزش و تحقیقات محل کار فرجی دانا

ایرنا: عضو هیأت رئیسه کمیسیون آموزش و تحقیقات مجلس شورای اسلامی با یادآوری حضور ۵ عضو هیأت دولت در هفته جاری در این کمیسیون، گفت: محل کار رضا فرجی‌دانا وزیر علوم، تحقیقات و فناوری کمیسیون آموزش و تحقیقات مجلس است و باید هر هفته در آن حضور یابد.

حجت‌السلام علیرضا سلیمی در پاسخ به این سؤال که از زمان شروع مسئولیت فرجی‌دانا در وزارت علوم، وی هر هفته در این کمیسیون به سؤال نمایندگان پاسخ می‌دهد، اظهار داشت: فرجی‌دانا درباره مسایل و موضوعات مختلفی که هر بار با جلسه قبلی این کمیسیون تفاوت دارد به مجلس می‌آید.

آگهی قانون تعیین تکلیف وضعیت ثبتی اراضی و ساختمان‌های فاقد سند رسمی
رأی ۱۳۹۲۶۰۳۲۶۰۰۱۰۰۴۷۲۵ کلاسه ۱۳۹۱۱۱۴۴۲۶۰۰۱۰۰۰۵۱۵ بنام آقای علی نامور فرزند ابراهیم شش دانگ یک باب خانه به مساحت ۱۵۲/۸۷ مترمربع از پلاک شماره ۸۳ و ۸۷ فرعی از ۱۹ اصلی واقع در همدان حومه بخش سه. لذا مراتب وفق ماده سه قانون تعیین تکلیف اراضی و ساختمان‌های فاقد سند رسمی در دو نوبت به فاصله ۱۵ روز آگهی می‌گردد، در صورتی که ذینفع به آراء اعلام شده اعتراض داشته باشد باید از تاریخ انتشار آگهی تا دو ماه اعتراض خود را به اداره ثبت محل وقوع ملک تسلیم و رسید اخذ نمایند. م الف ۳۲۳۷
تاریخ انتشار نوبت اول: ۹۲/۹/۲
تاریخ انتشار نوبت دوم: ۹۲/۹/۱۷
هادی یونسی عطوف– رئیس اداره ثبت اسناد و املاک همدان

آگهی قانون تعیین تکلیف وضعیت ثبتی اراضی و ساختمان‌های فاقد سند رسمی
رأی ۱۳۹۲۶۰۳۲۶۰۰۱۰۰۴۵۹۶ کلاسه ۱۳۹۱۱۱۴۴۲۶۰۰۱۰۰۰۷۲۴ بنام آقای صحبت‌علی فرهادی فرزند رمضان شش دانگ یک باب مغازه به مساحت ۳۶/۸۲ مترمربع از پلاک شماره ۴۸۸ فرعی از یک اصلی واقع در همدان حومه بخش دو. لذا مراتب وفق ماده سه قانون تعیین تکلیف اراضی و ساختمان‌های فاقد سند رسمی در دو نوبت به فاصله ۱۵ روز آگهی می‌گردد، در صورتی که ذینفع به آراء اعلام شده اعتراض داشته باشد باید از تاریخ انتشار آگهی تا دو ماه اعتراض خود را به اداره ثبت محل وقوع ملک تسلیم و رسید اخذ نمایند. م الف ۳۲۳۳
تاریخ انتشار نوبت اول: ۹۲/۹/۲
تاریخ انتشار نوبت دوم: ۹۲/۹/۱۷
هادی یونسی عطوف– رئیس اداره ثبت اسناد و املاک همدان

آگهی قانون تعیین تکلیف وضعیت ثبتی اراضی و ساختمان‌های فاقد سند رسمی
رأی ۱۳۹۲۶۰۳۲۶۰۰۱۰۰۴۶۱۶ کلاسه ۱۳۹۱۱۱۴۴۲۶۰۰۱۰۰۰۵۵۷ بنام آقای مهدی قربانپور فرزند علی سه دانگ مشاع از شش دانگ یک باب خانه به مساحت ۲۳۶/۵۹ مترمربع از پلاک شماره ۳۹۰ فرعی از ۱۰ اصلی واقع در همدان حومه بخش یک. لذا مراتب وفق ماده سه قانون تعیین تکلیف اراضی و ساختمان‌های فاقد سند رسمی در دو نوبت به فاصله ۱۵ روز آگهی می‌گردد، در صورتی که ذینفع به آراء اعلام شده اعتراض داشته باشد باید از تاریخ انتشار آگهی تا دو ماه اعتراض خود را به اداره ثبت محل وقوع ملک تسلیم و رسید اخذ نمایند. م الف ۳۱۷۳
تاریخ انتشار نوبت اول: ۹۲/۹/۲
تاریخ انتشار نوبت دوم: ۹۲/۹/۱۷
هادی یونسی عطوف– رئیس اداره ثبت اسناد و املاک همدان

آگهی قانون تعیین تکلیف وضعیت ثبتی اراضی و ساختمان‌های فاقد سند رسمی
رأی ۱۳۹۲۶۰۳۲۶۰۰۱۰۰۴۶۱۵ کلاسه ۱۳۹۱۱۱۴۴۲۶۰۰۱۰۰۰۵۴۶ بنام آقای سعید قربانپور فرزند علی سه دانگ مشاع از شش دانگ یک باب خانه به مساحت ۲۳۶/۵۹ مترمربع از پلاک شماره ۳۹۰ فرعی از ۱۰ اصلی واقع در همدان حومه بخش یک. لذا مراتب وفق ماده سه قانون تعیین تکلیف اراضی و ساختمان‌های فاقد سند رسمی در دو نوبت به فاصله ۱۵ روز آگهی می‌گردد، در صورتی که ذینفع به آراء اعلام شده اعتراض داشته باشد باید از تاریخ انتشار آگهی تا دو ماه اعتراض خود را به اداره ثبت محل وقوع ملک تسلیم و رسید اخذ نمایند. م الف ۳۱۷۵
تاریخ انتشار نوبت اول: ۹۲/۹/۲
تاریخ انتشار نوبت دوم: ۹۲/۹/۱۷
هادی یونسی عطوف– رئیس اداره ثبت اسناد و املاک همدان

آگهی قانون تعیین تکلیف وضعیت ثبتی اراضی و ساختمان‌های فاقد سند رسمی
رأی ۱۳۹۲۶۰۳۲۶۰۰۱۰۰۵۳۸۳ کلاسه ۱۳۹۱۱۱۴۴۲۶۰۰۱۰۰۰۶۳۷ بنام آقای امیرعلی نایبی فرزند محرمعلی شش دانگ یک باب خانه به مساحت ۱۷۴ مترمربع از پلاک شماره پنج اصلی واقع در همدان حومه بخش یک. لذا مراتب وفق ماده سه قانون تعیین تکلیف اراضی و ساختمان‌های فاقد سند رسمی در دو نوبت به فاصله ۱۵ روز آگهی می‌گردد، در صورتی که ذینفع به آراء اعلام شده اعتراض داشته باشد باید از تاریخ انتشار آگهی تا دو ماه اعتراض خود را به اداره ثبت محل وقوع ملک تسلیم و رسید اخذ نمایند. م الف ۳۵۲۹
تاریخ انتشار نوبت اول: ۹۲/۹/۲
تاریخ انتشار نوبت دوم: ۹۲/۹/۱۷
هادی یونسی عطوف– رئیس اداره ثبت اسناد و املاک همدان

آگهی قانون تعیین تکلیف وضعیت ثبتی اراضی و ساختمان‌های فاقد سند رسمی
رأی ۱۳۹۲۶۰۳۲۶۰۰۱۰۰۵۰۹۳ کلاسه ۱۳۹۱۱۱۴۴۲۶۰۰۱۰۰۰۷۴۴ بنام آقای سعید مهربانی فرزند حسن شش دانگ یک قطعه باغ به مساحت ۱۰۱۶/۴ مترمربع از پلاک شماره ۲۷۴ فرعی از یک اصلی واقع در همدان حومه بخش سه. لذا مراتب وفق ماده سه قانون تعیین تکلیف اراضی و ساختمان‌های فاقد سند رسمی در دو نوبت به فاصله ۱۵ روز آگهی می‌گردد، در صورتی که ذینفع به آراء اعلام شده اعتراض داشته باشد باید از تاریخ انتشار آگهی تا دو ماه اعتراض خود را به اداره ثبت محل وقوع ملک تسلیم و رسید اخذ نمایند. م الف ۳۵۴۲
تاریخ انتشار نوبت اول: ۹۲/۹/۲
تاریخ انتشار نوبت دوم: ۹۲/۹/۱۷
هادی یونسی عطوف– رئیس اداره ثبت اسناد و املاک همدان

آگهی قانون تعیین تکلیف وضعیت ثبتی اراضی و ساختمان‌های فاقد سند رسمی
رأی ۱۳۹۲۶۰۳۲۶۰۰۱۰۰۴۶۶۹ کلاسه ۱۳۹۱۱۱۴۴۲۶۰۰۱۰۰۰۵۸۵ بنام خانم اکرم سپهر رضایی فرزند رضا شش دانگ یک باب خانه به مساحت ۱۴۲/۳۴ مترمربع از پلاک شماره ۸۷ و ۸۳ فرعی از ۱۹ اصلی واقع در همدان حومه بخش سه. لذا مراتب وفق ماده سه قانون تعیین تکلیف اراضی و ساختمان‌های فاقد سند رسمی در دو نوبت به فاصله ۱۵ روز آگهی می‌گردد، در صورتی که ذینفع به آراء اعلام شده اعتراض داشته باشد باید از تاریخ انتشار آگهی تا دو ماه اعتراض خود را به اداره ثبت محل وقوع ملک تسلیم و رسید اخذ نمایند. م الف ۳۴۳۹
تاریخ انتشار نوبت اول: ۹۲/۹/۲
تاریخ انتشار نوبت دوم: ۹۲/۹/۱۷
هادی یونسی عطوف– رئیس اداره ثبت اسناد و املاک همدان

آگهی قانون تعیین تکلیف وضعیت ثبتی اراضی و ساختمان‌های فاقد سند رسمی
رأی ۱۳۹۲۶۰۳۲۶۰۰۱۰۰۳۷۰۴ کلاسه ۱۳۹۱۱۱۴۴۲۶۰۰۱۰۰۰۵۶۳ بنام آقای محمد بگلری فرزند حسن شش دانگ یک باب خانه به مساحت ۶۴/۰۴ مترمربع از پلاک شماره ۹ اصلی واقع در همدان حومه بخش دو. لذا مراتب وفق ماده سه قانون تعیین تکلیف اراضی و ساختمان‌های فاقد سند رسمی در دو نوبت به فاصله ۱۵ روز آگهی می‌گردد، در صورتی که ذینفع به آراء اعلام شده اعتراض داشته باشد باید از تاریخ انتشار آگهی تا دو ماه اعتراض خود را به اداره ثبت محل وقوع ملک تسلیم و رسید اخذ نمایند. م الف ۳۴۱۴
تاریخ انتشار نوبت اول: ۹۲/۹/۲
تاریخ انتشار نوبت دوم: ۹۲/۹/۱۷
هادی یونسی عطوف– رئیس اداره ثبت اسناد و املاک همدان

آگهی قانون تعیین تکلیف وضعیت ثبتی اراضی و ساختمان‌های فاقد سند رسمی
رأی ۱۳۹۲۶۰۳۲۶۰۰۱۰۰۴۶۱۰ کلاسه ۱۳۹۱۱۱۴۴۲۶۰۰۱۰۰۰۲۹۲ بنام آقای محسن میرزایی فرزند رضا شش دانگ یک باب خانه به مساحت ۱۱۸/۹ مترمربع از پلاک شماره ۶۴۲ فرعی از ۱۰ اصلی واقع در همدان حومه بخش یک. لذا مراتب وفق ماده سه قانون تعیین تکلیف اراضی و ساختمان‌های فاقد سند رسمی در دو نوبت به فاصله ۱۵ روز آگهی می‌گردد، در صورتی که ذینفع به آراء اعلام شده اعتراض داشته باشد باید از تاریخ انتشار آگهی تا دو ماه اعتراض خود را به اداره ثبت محل وقوع ملک تسلیم و رسید اخذ نمایند. م الف ۳۳۸۹
تاریخ انتشار نوبت اول: ۹۲/۹/۲
تاریخ انتشار نوبت دوم: ۹۲/۹/۱۷
هادی یونسی عطوف– رئیس اداره ثبت اسناد و املاک همدان

آگهی قانون تعیین تکلیف وضعیت ثبتی اراضی و ساختمان‌های فاقد سند رسمی
رأی ۱۳۹۲۶۰۳۲۶۰۰۱۰۰۴۵۹۳ کلاسه ۱۳۹۱۱۱۴۴۲۶۰۰۱۰۰۰۵۴۳ بنام آقای فرهاد علی‌یاری فرزند یدا... شش دانگ یک باب خانه به مساحت ۲۰۰ مترمربع از پلاک شماره ۷۵ فرعی از ۸ اصلی واقع در همدان حومه بخش دو. لذا مراتب وفق ماده سه قانون تعیین تکلیف اراضی و ساختمان‌های فاقد سند رسمی در دو نوبت به فاصله ۱۵ روز آگهی می‌گردد، در صورتی که ذینفع به آراء اعلام شده اعتراض داشته باشد باید از تاریخ انتشار آگهی تا دو ماه اعتراض خود را به اداره ثبت محل وقوع ملک تسلیم و رسید اخذ نمایند. م الف ۳۳۳۲
تاریخ انتشار نوبت اول: ۹۲/۹/۲
تاریخ انتشار نوبت دوم: ۹۲/۹/۱۷
هادی یونسی عطوف– رئیس اداره ثبت اسناد و املاک همدان

آگهی قانون تعیین تکلیف وضعیت ثبتی اراضی و ساختمان‌های فاقد سند رسمی
رأی ۱۳۹۲۶۰۳۲۶۰۰۱۰۰۴۶۱۱ کلاسه ۱۳۹۱۱۱۴۴۲۶۰۰۱۰۰۰۷۷۸ بنام آقای محمود کاتبی فرزند ابوالقاسم اعیانی شش دانگ یک باب خانه به مساحت ۵۵/۳۸ مترمربع از پلاک شماره ۵۲۲ فرعی از ۵ اصلی واقع در همدان حومه بخش یک. لذا مراتب وفق ماده سه قانون تعیین تکلیف اراضی و ساختمان‌های فاقد سند رسمی در دو نوبت به فاصله ۱۵ روز آگهی می‌گردد، در صورتی که ذینفع به آراء اعلام شده اعتراض داشته باشد باید از تاریخ انتشار آگهی تا دو ماه اعتراض خود را به اداره ثبت محل وقوع ملک تسلیم و رسید اخذ نمایند. م الف ۳۲۵۲
تاریخ انتشار نوبت اول: ۹۲/۹/۲
تاریخ انتشار نوبت دوم: ۹۲/۹/۱۷
هادی یونسی عطوف– رئیس اداره ثبت اسناد و املاک همدان

آگهی قانون تعیین تکلیف وضعیت ثبتی اراضی و ساختمان‌های فاقد سند رسمی
رأی ۱۳۹۲۶۰۳۲۶۰۰۱۰۰۳۷۳۲ کلاسه ۱۳۹۱۱۱۴۴۲۶۰۰۱۰۰۰۷۹۶ بنام شرکت نگین‌پروران اکباتان نسبت به ۸۷ شعیر مشاع از ششدانگ یکباب کارگاه تولید کمپوست قارچ به مساحت ۲۱۱۲۵/۳۵ مترمربع از پلاک شماره ۸۰ اصلی واقع در همدان حومه بخش چهار به استناد ماده ۱۳ قانون تعیین تکلیف. لذا مراتب وفق ماده سه قانون تعیین تکلیف اراضی و ساختمان‌های فاقد سند رسمی در دو نوبت به فاصله ۱۵ روز آگهی می‌گردد، در صورتی که ذینفع به آراء اعلام شده اعتراض داشته باشد باید از تاریخ انتشار آگهی تا دو ماه اعتراض خود را به اداره ثبت محل وقوع ملک تسلیم و رسید اخذ نمایند.م الف ۳۵۰۲
تاریخ انتشار نوبت اول: ۹۲/۹/۲
تاریخ انتشار نوبت دوم: ۹۲/۹/۱۷
هادی یونسی عطوف– رئیس اداره ثبت اسناد و املاک همدان

آگهی قانون تعیین تکلیف وضعیت ثبتی اراضی و ساختمان‌های فاقد سند رسمی
رأی ۱۳۹۲۶۰۳۲۶۰۰۱۰۰۵۴۱۱ کلاسه ۱۳۹۱۱۱۴۴۲۶۰۰۱۰۰۰۶۰۶ بنام آقای رمضانعلی طاوسی‌اطهر فرزند باقر شش دانگ یک باب مغازه به مساحت ۳۶/۸۸ مترمربع از پلاک شماره ۱۳ اصلی واقع در همدان حومه بخش سه به استناد ماده ۱۳ قانون فوق. لذا مراتب وفق ماده سه قانون تعیین تکلیف اراضی و ساختمان‌های فاقد سند رسمی در دو نوبت به فاصله ۱۵ روز آگهی می‌گردد، در صورتی که ذینفع به آراء اعلام شده اعتراض داشته باشد باید از تاریخ انتشار آگهی تا دو ماه اعتراض خود را به اداره ثبت محل وقوع ملک تسلیم و رسید اخذ نمایند. م الف ۳۵۱۶
تاریخ انتشار نوبت اول: ۹۲/۹/۲
تاریخ انتشار نوبت دوم: ۹۲/۹/۱۷
هادی یونسی عطوف– رئیس اداره ثبت اسناد و املاک همدان

آگهی قانون تعیین تکلیف وضعیت ثبتی اراضی و ساختمان‌های فاقد سند رسمی
رأی ۱۳۹۲۶۰۳۲۶۰۰۱۰۰۶۶۰۷ کلاسه ۱۳۹۱۱۱۴۴۲۶۰۰۱۰۰۰۵۵۸ بنام آقای علیرضا الیاسی فرزند غلام‌حسین شش دانگ یک باب مغازه به مساحت ۹۰/۵۴ مترمربع از پلاک شماره یک اصلی واقع در همدان حومه بخش دو. لذا مراتب وفق ماده سه قانون تعیین تکلیف اراضی و ساختمان‌های فاقد سند رسمی در دو نوبت به فاصله ۱۵ روز آگهی می‌گردد، در صورتی که ذینفع به آراء اعلام شده اعتراض داشته باشد باید از تاریخ انتشار آگهی تا دو ماه اعتراض خود را به اداره ثبت محل وقوع ملک تسلیم و رسید اخذ نمایند. م الف ۳۵۵۶
تاریخ انتشار نوبت اول: ۹۲/۹/۲
هادی یونسی عطوف
رئیس اداره ثبت اسناد و املاک همدان

آگهی قانون تعیین تکلیف وضعیت ثبتی اراضی و ساختمان‌های فاقد سند رسمی
رأی ۱۳۹۲۶۰۳۲۶۰۰۱۰۰۴۶۵۱ کلاسه ۱۳۹۱۱۱۴۴۶۰۰۱۰۰

گزیده اخبار

مصرف سم در ایران چندین برابر اروپا

همدان‌پیام: سرپرست دانشکده کشاورزی دانشگاه رازی کرمانشاه معتقد است: مصرف سم در کشور ما چندین برابر کشورهای اروپایی است و مصرف خارج از استاندارد سم و مواد شیمیایی بدون داشتن برنامه‌های کارشناسی خطرناک است و عوارض جبران‌ناپذیری به دنبال دارد. به گزارش ایسنا، حسین آگهی اظهار داشت: با اشاره به اینکه وجود مقادیر زیاد و خارج از کنترل سم و مواد شیمیایی احتمال شیوع بیماری‌های صعب العلاج مثل سرطان‌ها را بیشتر می‌کند، گفت: تنها با استفاده کنترل شده از سموم و مواد شیمیایی می‌توان از پیامدهای سوء مصرف این مواد در تولید محصولات غذایی تا حدودی جلوگیری کرد.

تصادف در همدان ۳ کشته و زخمی بر جای گذاشت

همدان‌پیام: رئیس پلیس راه استان همدان گفت: برخورد یک دستگاه تریلی با یک دستگاه اتوبوس ولوو در یک کیلومتری پاسگاه همدان- کرمانشاه یک کشته و ۲ زخمی بر جای گذاشت.

محمد خیری روز شنبه در گفتگو با ایرنا، اظهار داشت: این سانحه تصادف ساعت ۱۱ و۴۰ دقیقه روز جمعه در یک کیلومتری پاسگاه همدان-کرمانشاه رخ داد.

وی افزود :نبود توانایی راننده تریلی در کنترل وسیله نقلیه به دلیل لغزنده بودن زمین موجب برخورد با یک دستگاه اتوبوس ولو که از همدان به سنندج در حرکت بود شد که در این سانحه ۲ تن از مسافران اتوبوس زخمی و یک نفر کشته شد.

۲ مسافر زخمی این سانحه تصادف به بیمارستان همدان انتقال یافتند که حال عمومی آنها مطلوب گزارش شده است. رئیس پلیس راه استان همدان گفت: رعایت شرایط ایمنی و بستن کمربند موجب شد بقیه مسافران این اتوبوس در این سانحه دچار آسیب نشوند.

کشف بیش از ۴۱ کیلوگرم موادمخدر در نهاوند

نهاوند- خبرنگار همدان‌پیام: در سومین عملیات پلیس مبارزه با موادمخدر، ۴۱ کیلو و ۳۵۰ گرم موادمخدر از نوع تریاک کشف و ضبط شده است. فرماندهی نیروی انتظامی شهرستان نهاوند با بیان این خبر اظهار داشت: این مقدار موادمخدر از یک خودرو پیکان که از استان فارس "شیراز" به سمت استان همدان حرکت نمود و قصد تحویل مواد در نهاوند را داشته است، کشف شده است.

عباس نظری افزود: با تعقیب مراقبت این خودرو پیکان سرانجام پلیس در میدان امام نهاوند موفق به دستگیری راننده و کشف و ضبط مواد گردید و در نهایت تحویل مراجع قضایی شد. وی با بیان اینکه در هفته جاری ۳ عملیات مبارزه با موادمخدر در سطح شهرستان نهاوند صورت گرفته است، گفت: در این عملیات بیش از ۲۰۰ کیلوگرم موادمخدر کشف شده است.

نظری با تأکید بر اینکه یکی از رویکردهای پلیس در راستای مبارزه با موادمخدر باندهای سازمان یافته موادمخدر است، این فرماندهی با استفاده از ظرفیت‌های درون سازمانی و برون سازمانی خود آماده مبارزه با این نوع باندها می‌باشد.

عباس نظری در پایان با اشاره به اشراف کامل اطلاعاتی پلیس در سطح شهرستان به عاملین تهیه و توزیع موادمخدر هشدار داد.

کمبود ۲۴ هزار معلم در مقطع ابتدایی

همدان‌پیام: وزیر آموزش و پرورش به کمبود ۲۴ هزار معلم در نتیجه اجرای شتاب زده طرح ۶،۳،۳ اشاره کرد و گفت: نظام ۶،۳،۳ در سند تحول بنیادین پیش بینی شده است و باید آن را اجرا کرد، اما آنچه که مهمتر است روش و محتوای آموزشی است.

به گزارش مهر، علی‌اصغر فانی افزود: در ۲ سال اخیر شاهد بودیم که با عجله نظام ۶،۳،۳ که صرفاً ساختار است اجرا شد و سال گذشته برای نخستین بار کلاس ششم و امسال کلاس هفتم را در آموزش و پرورش ایجاد کردیم. اما باید توجه داشته باشیم تغییری که در نظام آموزش ایجاد می‌شود نیاز به مقررات و نقشه راه دارد اما متأسفانه در سال‌های اخیر نقشه راه تهیه نشد و یک باره به کلاس پنجمی‌ها اعلام کردند که باید به کلاس ششم بروند. در چنین فضایی به تعداد زیادی معلم، فضای آموزشی و کتاب درسی نیاز داشتیم که برای آنها تدبیری نشده بود.

اعتیاد یک سرطان اجتماعی محسوب می‌شود

همدان‌پیام: رئیس سازمان بهزیستی کشور گفت: اعتیاد یک سرطان اجتماعی محسوب می‌شود.

همایون هاشمی اظهار داشت: هزینه‌های اطلاع‌رسانی همیشه کمتر از هزینه‌های مداخله و مقابله بوده است و باید به سمت اطلاع‌رسانی در سطح جامعه گام برداریم.

وی تصریح کرد: مداخله در فاز یک پیشگیری با استفاده از ابزارهای جدید مورد توجه سازمان بهزیستی است که در این بخش با استفاده از ظرفیت‌های فضای مجازی اقدامات گسترده‌ای را انجام داده است. به گزارش فارس، هاشمی با بیان اینکه هیچکس از ابتلا به آسیب‌های اجتماعی واکسینه‌سینه نیست، گفت: آسیب‌های اجتماعی همیشه یک سرطان اجتماعی محسوب می‌شود و دست اندازی شدیدی را برای سلامت جامعه به وجود می‌آورد و در واقع آسیب‌های اجتماعی ام‌المصائب است.

رئیس سازمان بهزیستی کشور با تأکید بر اینکه این سازمان در مرحله اول اقدام به توزیع سی‌دی‌های بازی رایانه‌ای آموزش مهارت‌های زندگی در راستای پیشگیری از اعتیاد تحت عنوان "سرزمین آژمان"کرده است، گفت: برای مرحله آزاد ۲۰۰ میلیون تومان هزینه شده است.

۲۰۸ نفر مبتلا به ایدز در همدان فوت شدند

همدان‌پیام: معاون بهداشتی دانشگاه علوم پزشکی استان گفت: تا ۳۱ شهریورماه امسال ۶۳۹ نفر مبتلا به ویروس "اچ آی وی" در همدان شناخته شدند. حسین عرفانی اظهار داشت: از مجموع ۶۳۹ نفر مبتلایان به ایدز ۸۸ درصد آقا و ۱۲ درصد خانم بودند.

وی افزود: از مجموع ۶۳۹ نفر که مبتلا به ویروس اچ آی وی ۱۹۵ نفر وارد مرحله ایدز شده و در حال حاضر از این تعداد ۱۲۲ نفر تحت درمان بوده و ۲۰۸ نفر از آنها نیز فوت شده‌اند.

عرفانی ادامه داد: آمار مبتلایان به ایدز در بین مصرف کنندگان تزریقی مواد مخدر در حال کاهش است، اما آمار مبتلایان به ایدز در بین افرادی که تماس جنسی دارند در حال افزایش است بنابراین الگوی انتقال این بیماری تغییر کرده و بیشترین عامل ابتلای خانم‌ها به این بیماری به دلیل تماس جنسی خارج از چارچوب خانواده است.

به گزارش ایسنا، عرفانی افزود: از مجموع مبتلایان در سطح کشور ۴۵ درصد افراد مجرد، ۳۷ درصد متأهل، ۱۲/۷دهم درصد مطلقه، ۲/۵دهم درصد بیوه و ۳/۱دهم درصد از مبتلایان نامشخص هستند.

۱/۵میلیون دانشجو بیمه می‌شوند

همدان‌پیام: وزیر تعاون، کار و رفاه اجتماعی از بیمه ۱/۵میلیون دانشجوی فاقد دفترچه بیمه در کشور خبر داد.

علی ربیعی گفت: بر اساس دستور رئیس‌جمهور و به مناسبت روز دانشجو، یک و نیم میلیون دانشجویی که فاقد هر گونه دفترچه بیمه هستند با رقم کمی که در حد وسع دانشجویی است، بیمه خواهند شد.

به گزارش مهر، همه ساله دانشجویان با پرداخت سالیانه هزینه‌ای تحت پوشش بیمه حوادث قرار می‌گیرند علاوه براین امکان بیمه تکمیلی دانشجویان از سال گذشته فراهم شده است و دانشجویان و خانواده‌های‌شان با پرداخت ماهیانه ۶ هزار تومان می‌توانند تحت پوشش بیمه تکمیلی قرار گیرند.

زنگ سلامت با صدای شیر در مدارس

■ ۲۰۰ هزار دانش‌آموز همدانی زیر پوشش توزیع شیر رایگان قرار می‌گیرند

توزیع شیر در مدارس استان/عکس: همدان پیام

همدان‌پیام: توزیع شیر در مدارس برای آن حائز اهمیت است که بسیاری از متخصصان و پزشکان به مصرف آن در دوران کودکی و نوجوانی برای داشتن جسمی سالم در بزرگسالی تأکید دارند.

توزیع این مایع سلامت روز گذشته همزمان با سراسر کشور به صورت نمادین در "آموزشکده ابتدایی راه نور همدان" آغاز شد.

دستورالعمل مربوط به توزیع شیر رایگان مدارس در ۲۶ آبان‌ماه امسال به استان‌ها ابلاغ شده است. هر چند امسال توزیع شیر در مدارس کشور با تأخیر همراه بود اما بسیاری از متخصصان از سرگیری توزیع آن را بسیار ارزشمند دانسته و معتقد هستند که توقف این طرح آسیب‌های جدی جسمی به کودکان و نوجوانان در حال رشد وارد می‌کند.

از آن جایی که مصرف شیر در دوره کودکی و نوجوانی بسیار حائز اهمیت است، وزارت آموزش و پرورش طرح توزیع شیر در مدارس کشور را از سال ۱۳۸۰ به عنوان یکی از مهمترین طرح‌های بهداشتی خود در سرلوحه فعالیت‌ها قرار داد.

به گزارش همدان‌پیام، بر این اساس اجرای این طرح با همکاری وزارت جهاد کشاورزی، وزارت بازرگانی، وزارت آموزش و پرورش، وزارت بهداشت درمان و آموزش پزشکی و سازمان مدیریت و برنامه‌ریزی از این سال به اجرا در آمد که مورد استقبال دانش‌آموزان بویژه دانش‌آموزان مناطق محروم قرار گرفت.

در این راستا و به منظور ارتقا فرهنگ و افزایش سرانه مصرف شیر، شورای اقتصاد کشور نیز مصوبه‌ای مبنی بر توزیع شیر در مدارس ابتدایی کشور تصویب کرد. بررسی‌های به عمل آمده حاکی از آن است که حدود ۹ میلیون دانش‌آموز و کارکنان شاغل در مدارس دولتی دوره‌های ابتدایی و دوره اول متوسطه تحت پوشش طرح توزیع رایگان شیر قرار می‌گیرند.

معاون توسعه مدیریت و پشتیبانی آموزش و پرورش در همین باره با اشاره به اینکه تعداد نوبت توزیع شیر در مدارس به میزان اعتبار مصوب از سوی معاونت برنامه‌ریزی و نظارت راهبردی رئیس‌جمهور بستگی دارد گفته بود: اعتبار طرح مذکور در بودجه سال ۹۲ بالغ بر ۱ میلیارد و ۱۷۰ میلیون ریال پیش بینی شده که وزارت آموزش و پرورش به منظور هرچه بهتر اجرا شدن طرح، درخواست تخصیص ۱۵۰۰ میلیارد ریال کرده است.

به گفته وحید کیارشی در صورت تخصیص اعتبار مورد نیاز و همکاری شرکت‌های تولیدکننده لبنیات، آموزش و پرورش آمادگی دارد تا سقف ۷۰ نوبت شیر رایگان در مدارس توزیع کند.

دورترین مدرسه‌های استان همدان تحت پوشش طرح توزیع شیر رایگان قرار گیرند و هفته‌ای ۲ نوبت شیر را دریافت می‌کنند

جامعه هدف این طرح تمام دانش‌آموزان دختر و پسر دوره‌های پیش دبستانی، ابتدایی، راهنمایی و متوسطه شبانه روزی دولتی، مراکز شبانه روزی، کودکان بی سرپرست تحت پوشش بهزیستی و کارکنان شاغل در واحدهای آموزشی هستند.

◣ تنها ۳۰ نوبت شیر بین دانش‌آموزان توزیع می‌شود

حال شیر بی‌یال و کوپال به مدرسه می‌رود و هر لحظه احتمال دارد به دلیل کمبود اعتبار یا مشکل از سوی کارخانه‌های تولیدکننده محصولات لبنی، شیر بازهم گرفتار شود.

بر مبنای طرح توزیع شیر رایگان که از سال ۸۰ در کشور اجرا می‌شود هر دانش‌آموز تحت پوشش می‌باید در طول یک سال تحصیلی ۷۰ نوبت شیر ۲۰۰سی‌سی دریافت کند.

اما طرح توزیع شیر در مدارس، امسال با اما و اگرهایی همراه شد و به‌دلیل کمبود اعتبار تا پایان امسال تنها ۳۰ نوبت شیر رایگان بین دانش‌آموزان توزیع می‌شود و توزیع نوبت‌های بیشتر در گرو تأمین اعتبار است.

این شیر در مناطق قابل دسترسی و مناطق شهری به صورت پاستوریزه و در مناطق روستایی و غیرقابل دسترس به صورت استریل توزیع می‌شود. اما در چند سال اخیر همواره در مورد جمعیت هدف، چالش وجود داشته است. برخی مهدهای کودک و دانش‌آموزان دبیرستانی را مشمول این طرح نمی‌دانند، گروه دیگر می‌گویند دانش‌آموزان مدارس غیردولتی‌و مهدهای کودک جزو طرح نیستند و برخی هم فقط دانش‌آموزان دبیرستانی را شامل این طرح قلمداد نمی‌کنند.

به هر حال امروزه در بیش از ۱۰۰کشور جهان، برنامه شیر مدارس اجرا می‌شود و در اکثر کشورها سالانه برای هر دانش‌آموز بین ۲۰ تا ۵۲ کیلوگرم در ۱۰۰ تا ۲۶۰ نوبت (۲۰۰میلی‌گرم در هر نوبت) شیر در مدارس توزیع می‌شود، ولی در کشور ما تا ۳ سال گذشته سالانه تنها ۱۴کیلوگرم در ۷۰ نوبت برای هر دانش‌آموز توزیع می‌شد و از سال گذشته به کمتر از ۵۰ درصد کاهش یافته است. سال گذشته نیز به دلیل کمبود اعتبارات به طور متوسط ۲۵ نوبت شیر بین پیش‌دبستانی‌ها، دانش‌آموزان ابتدایی و دوره متوسطه اول توزیع شد.

در عین حال کیفیت شیر مدارس با توجه به گران‌شدن قیمت شیر، همواره با شک و تردید روبه‌رو بوده است. مرداد امسال باشگاه خبرنگاران جوان اعلام کرده بود براساس نتایج یک تحقیق ۷۵ درصد ترکیبات شیر مدارس آب است.

برخی دانش‌آموزان نیز از مزه شیرها گلایه دارند، که در این رابطه معاون توسعه منابع و پشتیبانی آموزش و پرورش همدان گفته بود: بچه‌های ما به شیرهای پاکتی و طعم خوشمزه آنها -که به واسطه ماندگاری بیشتر به آنها اضافه شده- عادت کرده‌اند و لذا شیرهای پاستوریزه مدارس برای آنها طعم شیرهای استریلیزه شده را ندارند و طبعاً آن را بی‌کیفیت و بی‌مزه می‌انگارند.

◣ مصرف شیر باید به یک فرهنگ عمومی تبدیل شود

در همین راستا همزمان با سراسر کشور توزیع شیر رایگان در سطح استان به صورت نمادین در "آموزشکده ابتدایی راه نور همدان" آغاز شد. مدیرکل آموزش و پرورش استان همدان روز گذشته در این آیین گفت: مصرف شیر که یک برنامه با ارزش برای پرورش روح و روان است باید به یک فرهنگ عمومی در جامعه ما تبدیل شود. عبدالرضا فولادوند افزود: بدون شک روح سالم در تن سالم است و دین مقدس اسلام نیز تأکید بسیاری بر این موضوع دارد.

به گزارش ایرنا، وی با بیان اینکه طرح توزیع شیر رایگان از سال ۸۰ در کشور و استان همدان اجرا شده است، ادامه داد: این طرح در دولت‌های قبل آغاز شده و در دولت آقای روحانی نیز این طرح ملی به نحو بهتری ادامه خواهد داشت.

فولادوند، اظهار امیدواری کرد دورترین مدرسه‌های استان همدان زیرپوشش این طرح قرار گیرند و هفته‌ای ۲ نوبت شیر را دریافت کنند. وی گفت: دانش‌آموزان علاوه بر مصرف شیر در خانه، در مدرسه نیز باید هر روز یک لیوان شیر دریافت کنند تا جسم و روح سالم داشته باشند.

معاون توسعه منابع و پشتیبانی آموزش و پرورش همدان نیز در این باره گفت: بیش از ۲۰۰ هزار دانش‌آموز این استان امسال زیر پوشش توزیع شیر رایگان قرار می‌گیرند.

محمد بداغی افزود: جامعه هدف زیر پوشش شیر رایگان شامل مدارس پیش‌دبستانی دولتی، ابتدایی، اول متوسطه و همه مدارس شبانه روزی است. وی اظهار داشت: در مناطق روستایی که مشکلات ایاب و ذهاب وجود دارد شیر به صورت استرلیزه و در مناطق شهری به صورت پاستوریزه توزیع می‌شود.

بداغی گفت: شیر مخصوص دانش‌آموزان با وزن ۲۰۰ سی سی و ۲/۵ درصد چربی است و این گونه شیر، استاندارد بوده و از بهترین کارخانه‌ها و با کیفیت مناسب انتخاب شده است.

وی در خصوص نظارت بر کیفیت شیرها هم گفت: بر اساس دستور العمل موجود، نظارت بر تولید و توزیع شیر از کارخانه تا روی میز دانش آموز برعهده اداره کل استاندارد و علوم پزشکی است و تایید صلاحیت شرکت هایی که در این برنامه شرکت می کنند از طرق این دو نهاد صورت می گیرد.

به هر روی با توجه به گرانی شیر، و بدهی معوقه دولت دهم به کارخانجات تولیدکننده طرف قرارداد آموزش و پرورش مصرف لبنیات در جامعه و بین دانش‌آموزان به‌طور چشمگیری کاهش یافته و امید است توزیع ۷۰ نوبت شیر بین مهدهای کودک، پیش‌دبستانی‌ها و فرهنگیان اجرا شود.

نیش و نوش

جام جم: قرعه خوب برای فوتبال ایران

البته اگه ازش به خوبی استفاده کنن!

تهران امروز: معاونت فنی تأمین اجتماعی چگونه حقوق مردم را نادیده گرفت؟

به راحتی!

وطن امروز: هشدار کارشناسان درباره تغییر چرخه ابتلا به ایدز در کشور شکل‌گیری مثلث ایدز

مواظب باشین به مستطیل تبدیل نشه !

جوان: بزرگترین ارثیه دولت نقدینگی است یا آمارهای سیاسی

هیچکدوم! نفتی که سر سفره نیومد!

حمایت: رئیس دیوان عدالت اداری: ساختاراداری باید اصلاح شود

مگه ساختاری اداری ما مشکل داره که باید اصلاح بشه!

فارس: اعتیاد یک سرطان اجتماعی محسوب می‌شود

جالبه یه سرطان دیگه به انواع سرطان‌ها اضافه شد!

مهر:۱/۵ میلیون دانشجو بیمه می‌شوند

مگه تا الان بیمه نبودن؟!

ایسنا: مصرف سم در ایران، چندین برابر اروپا

حالا برای چه مصارفی استفاده میشه!

مهر: کمبود ۲۴ هزار معلم در مقطع ابتدایی

نکنه عواقب طرح‌های بدون کارشناسیه؟!

مهر: نیروگاهی که بلای جان همدان شد

ای بابا کیه که گوش کنه !

مهر: دست فروشان ملایر ساماندهی می‌شوند

حتماً مثل همدان!

تابناک: نقش آموزش و پرورش در کنترل ایدز

البته نقشی که کمتر بهش توجه میشه!

ایسنا: کنکور حذف نمی‌شود

با این خبر بالاخره خیال همه رو راحت کردین!

همدان پیام: در دومین شورای برنامه‌ریزی با مدیریت نیکبخت چه گذشت: سایه بی‌خیالی بر سر شورای برنامه‌ریزی

بی خیالی بر سر شورا یا مدیران؟!

خبر

۶ استان برتر در طلاق

همدان‌پیام: مدیرکل دفتر اطلاعات آمار و جمعیت سازمان ثبت احوال کشور گفت: در ۸ ماهه نخست امسال به ازای هر ۱۰۰ ازدواج ۱۸ طلاق ثبت شده است.

علی‌اکبر محزون با اشاره به اینکه در ۸ ماهه نخست امسال ۵۰/۹ درصد از طلاق‌ها مربوط به ۶ استان خراسان رضوی، خوزستان، قم، سمنان، بوشهر و اصفهان بوده است.

محزون بیان داشت: در ۸ ماهه نخست امسال به ازای هر ۱۰۰ ازدواج ۱۸ طلاق ثبت شده است و استان تهران رتبه اول و استان ایلام رتبه آخر را در ثبت طلاق دارند.

به گزارش فارس، مدیر کل دفتر اطلاعات آمار و جمعیت سازمان ثبت احوال کشور درباره آمار طلاق در کشور اظهار داشت: در این ۸ ماهه ۹۴ هزار و ۹۵۳ مورد در کشور طلاق ثبت شده که به ترتیب تهران ۱۷ هزار و ۳۹ مورد، خراسان رضوی ۹ هزار و ۹۵۹ مورد فارس ۵ هزار و ۷۵۷ خوزستان ۵ هزار و ۶۸۲ اصفهان ۵ هزار و ۱۲ مورد و آذربایجان شرقی ۴ هزار و ۹۰۶ مورد در مقام اول تا ششم قرار دارند.

کنکور هیچگاه حذف نخواهد شد

همدان‌پیام: رئیس مرکز سنجش آموزش و پرورش با بیان اینکه براساس قانون سنجش و پذیرش دانشجو که در شهریورماه ۹۲ مصوب شده، نهایتاً تا ۸۵ درصد ظرفیت پذیرش دانشجو در کل کشور بر مبنای سوابق تحصیلی خواهد بود، گفت: بر این اساس کنکور هیچ وقت حذف نخواهد شد.

عبدالرسول عمادی در گفتگو با ایسنا، درباره آخرین تصمیمی که شورای سه جانبه سنجش و پذیرش دانشجو در خصوص نحوه پذیرش در دانشگاه‌ها اعمال خواهد کرد، گفت: بر اساس قانون مصوب شهریورماه ۹۲ مقرر شده به صورت تدریجی و صعودی پس از ۵ سال حداقل ۸۵ درصد ظرفیت پذیرش دانشگاه‌ها برمبنای سوابق تحصیلی باشد.

نگاه

نقش‌های مهم خانواده در تربیت فرزند

فتانه ازانی

همدان‌پیام: خانواده از نهادهای مهم اجتماع است که برای رفع نیازهای حیاتی و عاطفی انسانی و بقای جامعه نقش بسیار مهمی دارد.

در فرهنگ الهی، خانواده به مثابه دژی استوار و نهاد مقدس، بیشترین مسئولیت را در رشد و تحول، تربیت و تعالی و سعادت وجود انسانی بر عهده دارد. خانواده کانونی است که در آن ارزش‌های اخلاقی، باورهای دینی و معیارهای اجتماعی از نسلی به نسل دیگر انتقال می‌یابد.

اهمیت خانواده در بعد تربیت کودک: از نظر تربیت خانواده کلاس اول زندگی و پرورش کودک است. طفل مبانی زندگی را در آنجا فرا می‌گیرد و خوب و بد امور را از آن جا می‌آموزد و این امر تا حدی است که ایمان و کفر، را هم شامل می‌شود.

زندگی خانوادگی مقدمه‌ای برای ورود به زندگی اجتماعی است. خانواده خوب بهترین مدرسه‌ای است که در آن مدرسه کودک لبخند و قهر، درستی و خوش خلقی، خودداری و بردباری، تعادل و تکامل، وظیفه‌شناسی و خدمت، و اخلاق می‌آموزد و به جامعه از این روش راه می‌یابد بر عکس خانه نامناسب بدترین مدرسه است، مدرسه‌ای که کودک در آنجا درس‌انتقام، نادرستی، ترش‌روئی، جنایت و دوروئی یاد می‌گیرد.

◣نقش‌های مهم خانواده در تربیت فرزند

نقش تربیتی و سازندگی خانواده کودک با فطرت پاک و بی‌رنگ و بی‌تفاوت به دنیا می‌آید. این خانواده است که او را صالح یا فاسد بار می‌آورد. البته اهمیت نقش وراثت را که از اجداد به کودک انتقال می‌یابد را نادیده نمی‌گیریم ولی اعتقاد داریم که تربیت مخصوصاً در خانواده این صفات را تحت‌الشعاع قرار می‌دهد. کودک دفتری از کتاب طبیعت است که در آن چیزی نوشته نیست. این خانواده است که در آن دفتر جملات افتخارآمیز یا ذلت‌آفرین می‌نویسد.

خانواده شخصیت کودک را رنگ می‌دهد، و زندگی آینده او را مشخص می‌کند، در وجود کودک روح سازندگی یا ویرانگری ایجاد می‌کند، بزه کار یا درستکردارش بار می‌آورد. بر اساس روش تربیتی والدین است که طفل در آینده خوش‌فکر و خوش‌مرام بار می‌آید یا کج‌اندیش و بدآرمان، آرام و متعادل یا بی‌قرار، آزاد بار می‌آید یا غلام و چاکر. اندیشه کودک، اندیشه والدین است زیرا فکرش هنوز آنچنان رشد و کمال نیافته که شخصاً به تحلیل مسائل بپردازد و حقایق را کشف کند. بر اساس این در کلام پیامبر(ص) آمده که هر فرزندی بر مبنا و اساس فطرت به دنیا می‌آید و این والدین او هستند که او را یهودی، نصرانی یا مجوسی بار می‌آورند.

◣ نقش عاطفی و اخلاقی

خانواده نخستین محلی است که در آن طفل خاطره‌ای مطبوع یا نامطبوع پیدا می‌کند. احساسات و عواطف قوی یا ضعیف بدست می‌آورد. خانواده محلی ایده ال برای تمرین مهر و عاطفه و انس و الفت و یگانگی و مهرورزی است. محبت‌های صادقانه مادر، بوسه‌های پر مهر پدر، در آغوش گرفتن‌ها، نوازش کردن‌ها دلسوزی‌ها و غم‌خوری‌ها برای او، همه و همه زمینه‌هایی برای عاطفی بار آوردن کودک است. خانواده از سوی دیگر وسیله‌ای برای انتقال آداب و اخلاق و رسوم و سنت صحیح یا غلط است. کودک در خانواده، اخلاق، اعتماد به نفس، احترام به قانون، انسانیت و یا خشونت، بی‌بند باری، کینه ورزی، انتقام، سخت‌سری و... می‌آموزد. بدین سان نقش خانواده در این جنبه‌ها نیز دارای اهمیت فوق‌العاده است.

◣نقش اجتماعی خانواده

خانواده نخستین مسئول صلاح و فساد جامعه است از آن بابت که بنیان‌های فکری کودک در خانواده پایه‌گذاری می‌شود و والدین و بستگان کودک هستند که او را برای اجتماع صالح یا فاسد می‌پرورانند.

می‌توان خانواده را نخستین موسسه‌ای دانست که فرد را به زندگی اجتماعی می‌کشاند و تمایلات و اندیشه‌های دینی، اجتماعی، عقیدتی، سیاسی، اغلب از آنجا منشأ می‌گیرند. از سوی دیگر خانواده، منبع هرگونه خیر و برکت و نعمت و سعادت جامعه است.

طفل در خانه آداب صحیح زندگی اجتماعی، درس فداکاری، محبت، علاقمندی به خلق خدا، تعاون را می‌آموزد و آن را در محیط خود پیاده می‌کند.

◣تعلیم و تربیت فرزندان

باید بپذیریم که خانواده در تربیت کودکان نقش اساسی در زندگی و جامعه دارد. و این والدین هستند که به کودکان جهت فکری و عملی می‌دهند.

پس بر این اساس زندگی خانوادگی باید مقدمه حیات اجتماعی باشد و طفل از آنجا برای حیات جمعی، پختگی اخلاقی، رسیدن به مرحله کمال و... آماده شود. خانواده باید از یک سو مرکز تندرستی. بهداشت جسمی و عقلی و از سوی دیگر مرکز پرورش تن، رشد روان و از سوی سوم محلی برای آماده کردن فرد جهت زندگی اجتماعی باشد. نتیجه دیگری که حاصل می‌شود این است که خانواده اولین و مهمترین کانون پرورش صحیح احیا و شکوفائی استعدادها است. هرگونه تحول و تغییر اجتماعی و یا هر اقدام اصلاحی باید نخست از خانواده آغاز شود.

منبع : خانواده و تربیت کودک، دکتر علی قائمی

قیمت خانه ثابت می‌ماند

همدان‌پیام: یک کارشناس مسکن معتقد است: تا پایان سال تغییری در قیمت مسکن نداریم و قیمت‌ها با ثبات همراه است.

کیوان شادمان با اشاره به مذاکرات سیاسی کشور و تأثیر این مذاکرات بر بازار اقتصادی بویژه بخش مسکن اظهار داشت: این مذاکرات تأثیر چندانی بر بازار مسکن نخواهد داشت.

وی افزود: وعده طرح‌های عمرانی از سوی رئیس‌جمهور نوید بخش اوضاع مناسب مسکن است؛ به گونه‌ای که اگر کاهشی در قیمت مسکن نداشته باشیم و قیمت‌ها ثابت باشد، قطعاً طرح‌های عمرانی می‌توانند در کاهش قیمت‌ها و ثبات خرید و فروش تأثیرگذار باشند.

شادمان در گفتگو با ایسنا تأکید کرد: به نظر می‌رسد تا پایان سال افزایش و کاهشی در قیمت مسکن نداشته باشیم و قیمت‌ها به روال فعلی باقی بمانند.

گزارش شفاهی

کبودراهنگ با مشکلاتی فراتر از ظرفیت و گنجایش

کبودراهنگ- عظیمی‌مجذوب- خبرنگار همدان‌پیام: آیا تاکنون به سلامت جسمانی خود اندیشیده‌اید؟ سلامتی که هر روز با آن روزمرگی خود را پشت سر می‌گذرانید و با کمتر توجهی از کنار آن می‌گذرید، سلامتی که همواره در تمام مسیر زندگی با شماست و شما را برای رسیدن به اهداف و کارهایتان یاری کرده و نعمتی است که خداوند آن را به انسان ارزانی داشت تا ابزاری برای رسیدن به کمال و تعالی باشد.

گاه برخی از انسان‌ها به دلایل مختلف از داشتن این نعمت الهی محروم می‌شوند و از سختی‌های آن رنج می‌برند. در مقابل انسان‌هایی هستند که برای خدا و رسیدن به کمال و تعالی و به شکرانه سلامتی جسم خود کارهای بزرگ و ماندگاری انجام می‌دهند که خود را مقربان الهی و بهشتیان قرار می‌دهند و برای کمک و امداد همنوعان خود و یاری آنها برای زندگی از هیچ تلاشی دریغ نمی‌کنند و از اموال و دارایی خود در راه خدا انفاق می‌کنند.

یکی از راه‌های این انفاق و نیکوکاری ساخت مدارس، بیمارستان‌ها، بخش‌ها و درمانگاه‌ها و مجهز کردن بیمارستان‌ها و بخش‌ها به تجهیزات پزشکی و درمانی و خدماتی است و قدم برداشتن در این مسیر روشن و الهی است.

کبودراهنگ شهر کوچکی در دل این کره خاکیست که همواره با مشکلاتی فراتر از ظرفیت و گنجایش خود رو به رو شده است، ولی مردمان غیور و نیکوکار دارد که هرگز شهر و دیار خود را فراموش نکرده و در هر نقطه کشور که باشند به یاری همشهریان خود می‌شتابند.

این شهر خیّران، واقفان و نیکوکاران بزرگی دارد که همواره تاریخ کبودراهنگ را به نیکی رقم زده‌اند، خیرین سلامت از جمله افرادی‌اند که نقش مستقیم و انکارناپذیری در سلامت جامعه و افراد دارند، خیرینی که همواره سلامت جسمانی مردم و ناراحتی و غم و اندوه بیماران دغدغه همیشگی آنها بوده و برای این دغدغه، تلاش فراوانی می‌کنند تا گوشه‌ای از اندوه را از چهره‌های مردم بزدایند و جامعه و شهر را رو به پیشرفت و کمال یاری رسانند.

حاج ولی‌ا... امیرجانی انسان بزرگ و وارسته‌ایست که علی‌رغم زندگی در تهران وقتی از مشکلات و محدویت‌های بخش دیالیز بیمارستان امام رضا(ع) کبودراهنگ مطلع شد، برای کاهش آلام بیماران دیالیزی قدم در این راه خیر گذاشتند.

وی کلنگ‌زنی درمانگاه تخصصی و مرکز دیالیز شهرستان در سال ۱۳۹۰ با زیربنایی بیش از هزار و ۱۰۰ متر و هزینه‌ای بالغ بر ۵۵۰ میلیون تومان را نخستین قدم برای احداث این بخش برداشت که این پروژه تاکنون با ۷۰ درصد پیشرفت فیزیکی رو به اتمام است.

وی تصمیم دارد تا پایان امسال این مرکز با ارزش را تکمیل و به مردم کبودراهنگ هدیه دهد؛ این در حالی است که در حال حاضر بخش دیالیز تنها بیمارستان کبودراهنگ با ۵ دستگاه به صورت ۳ شیفت کاری به ۲۸ بیمار دیالیزی ارائه خدمات می‌کند که فرسودگی دستگاه‌ها و محدودیت‌های فضای بخش از مشکلات بیماران و کارکنان این بخش محسوب می‌شود.

در مراسم تجلیلی از این خیر عرصه سلامت، وی هدف خود را از این کار عشق به آفریدگار مهربان و آفریده‌هایش عنوان کرد و گفت: امیدواریم بتوانیم گوشه‌ای از مشکلات بیماران را برطرف کرده و با اتمام و تحویل این پروژه تا پایان سال به مردم قدمی برای کاهش دردهای بیماران شهرستان برداشته باشیم.

در این مراسم مردم کبودراهنگ یک بار دیگر شاهد بزرگی و از خودگذشتگی خیرین در شهرستان بودند و هرگز تلاش این بزرگان را فراموش نمی‌کنند.

رئیس شبکه‌ی بهداشت و درمان کبودراهنگ نیز اقدام حاج ولی‌ا... امیدجانی را از ماندگارترین کارها خواند و گفت: به کمک و یاری خیرین عرصه سلامت بسیاری از مردم از خدمات بهداشتی و درمانی بهره‌مند خواهند شد.

حسن بهرامی افزود: خیرین سلامت کسانی هستند که قسمتی از اموال، دارایی و تجربه خود را در راه امور سلامتی افراد جامعه بویژه بیماران بی‌بضاعت و ساخت فضاهای بهداشتی درمانی انفاق می‌کنند تا جامعه در مسیری روشن رو به تعالی و کمال پیش رود البته کبودراهنگ خیرین بزرگی دارد که همواره این شبکه را در امور سلامت یاری کرده‌اند و بیماران زیادی از احسان آنها بهره‌مند شده‌اند که امیدواریم در آینده شاهد حضور خیرین بیشتری در امر سلامت جامعه و مردم باشیم و با تشکیل مجمع خیرین سلامت در این شهرستان فعالیت‌های خیرخواهانه به طور گسترده‌ای در ابعاد مختلف شکل بگیرد.

حاج‌ولی‌ا... امیدجانی نیز در این خصوص عنوان کرد: هدف از ساخت این بخش در کبودراهنگ فقط و فقط رضای خداست و برطرف کردن مشکلات بیمارانی که از نبود امکانات کافی و مناسب رنج می‌برد.

وی از اتمام این پروژه تا پایان سال خبر داد و گفت: امیدوارم با بهره‌برداری و افتتاح این پروژه تا پایان سال، مردم از خدمات آن بهره‌مند شوند و همچنین گوشه‌ای از محرومیت این شهرستان کاسته شود تا مردم و جوانان با آسودگی خاطر به پیشرفت و سازندگی شهر اقدام کنند.

نمایی از شهر از بلندای بام ملایر / عکس: همدان‌پیام

خواسته‌های شهرستان ویژه از دولت جدید چیست؟

ملایری‌ها در انتظار تحول

سمانه رضایی

ملایر- خبرنگار همدان‌پیام: شهرستان ملایر به عنوان دومین شهر بزرگ استان و تنها شهرستان دارای فرمانداری ویژه با داشتن پتانسیل‌هایی چون نیروهای متخصص، نخبه و کارآمد که با حضور در رده‌های بالای دولت توانایی خود را به اثبات رسانیده، صنعت موفق مبل و منبت که ملایر را به عنوان پایتخت این صنعت در ایران معرفی کرده و باعث ایجاد دانشکده مبل و منبت در این منطقه شده است، باغات انگور و تولید کشمش و شیره شهرستان که سهم بزرگی از صادرات استان را برعهده دارد، داشتن چندین شهرک صنعتی، دارا بودن منابع طبیعی و گردشگری، پرورش هنرمندان شناخته شده، وجود دانشگاه‌های معتبر و ... باعث شده است تا به عنوان یکی از قطب‌های اصلی اقتصادی، گردشگری، صنعتی و فرهنگی استان به شمار آید.

در سال‌های اخیر افتتاح راه‌آهن از گام‌های مثبت صورت گرفته بود؛ اما متأسفانه آنطور که باید از این پتانسیل برای پیشبرد شهرستان استفاده نشده است و راه ریلی ملایر فقط به سمت مشهد آن هم با واگن‌هایی با سطح کیفی پایین حرکت می‌کند.

در این میان هم می‌توان به پروژه‌های نیمه‌کاره‌ای که بعضاً با بیش از ۹۵ درصد پیشرفت فیزیکی همراه بوده‌اند و نام مهر ماندگار را نیز به همراه خود یدک می‌کشند، اشاره کرد. مانند آبرسانی از سد کلان و تصفیه‌خانه این سد که بهربرداری از آن می‌تواند بخشی از مشکلات آب ملایر را برطرف کند.

پل‌های نیمه‌تمام روگذر ازندریان و بهشت هاجر، انبار نفت، مسکن مهر و هتل‌های نیمه‌کاره که هرکدام پیشرفت خوبی داشته‌اند، ولی با گذشت چند سال هنوز به بهره‌برداری نرسیده‌اند و نیازمند اعتبار هستند و پروژه حیاتی و مهمی چون مشکل آبرسانی به روستاها نیازمند توجه‌ای ویژه است.

جذب سرمایه‌گذار در راستای احداث منطقه ویژه اقتصادی سامن، داستان پر فراز و نشیب بی‌سرانجام فرودگاه ملایر، بهره‌مندی از دانشکده علوم پزشکی، پتروشیمی که خاستگاه ترقی و پیشرفت ملایر هستند که هر یک موارد بسیار مهمی است که نیازمند پیگیری ویژه است و بعضاً به دلیل مشکلات اقتصادی، تحریم‌های وارد شده بر کشور و انجام نشدن پیگیری‌های لازم برخی مسئولان، نتوانسته مسیر رشد خود را آنگونه که باید طی کنند.

وجود جوانان تحصیل‌کرده در شهرستان و نیاز آنها به داشتن فضایی برای کار کردن و اثبات استعدادها و توانمندی‌هایشان نشان می‌دهد که بی‌شک راه‌اندازی این طرح‌ها می‌تواند از هدر رفت این سرمایه‌های انسانی جلوگیری کند و سیر مهاجرت آنها را به پایتخت، شهرهای بزرگتر و یا کشورهای دیگر کاهش دهد.

با روی کار آمدن دولت "تدبیر و امید" و به تبع آن انتخاب محمدناصر نیکبخت به سمت استاندار بارقه‌های امید بار دیگر بر دل مردم این دیار جرقه زد. بویژه در حوزه صنعت، اهالی استان و بویژه شهرستان ملایر به آینده روشن چشم دوخته تا شاید بتوانند از مردی که به عنوان حامی صنعت نام برده می‌شود، روزنه های امید را ببینند تا با جذب منابع مالی و توزیع عادلانه به نسبت پتانسیل‌های موجود در شهرستان‌ها، کارخانه‌های تعطیل و پروژه‌های نیمه‌تمام و در دست اقدام را که بعضی از آنها چندین سال است، نیمه‌کاره باقی مانده‌اند را راه‌اندازی و تعداد زیادی از جوانان جویای کار را خوش‌بین کند.

ضروری‌ترین اولویت آبرسانی به روستاها

اولویت نخست، آب روستایی، شرب و کشاورزی شهرستان است و بحث دوم، اشتغال جوانان است که توجه به صنعت، تسهیلات بانکی و سرمایه در گردش برای کارخانه‌ها را می‌طلبد. تصفیه‌خانه و آبرسانی از سد کلان و اولویت‌هایی چون توجه به صنعت مبلمان، کشمش و انگور و درکنار آن توجه به دانشگاه، فرهنگ و آموزش و پروش نیز در رده‌های بعدی هستند.

نماینده مردم ملایر در مجلس شورای اسلامی در خصوص انتظارات مردم شهرستان می‌گوید: با شناختی که از استاندار داریم به یاری خدا، مطمئناً در کار خود موفق خواهند بود؛ اما واقعیت امر این است که انتظاری که همه هم‌استانی‌ها از آقای نیکبخت دارند، تحول در ابعاد مختلف استان است.

علی‌نعمت چهاردولی توجه به بحث اشتغال، صنعت، معدن و کشاورزی را از ضروریات دانسته و اظهار می‌دارد: در ابعاد مختلف جای کار و بررسی وجود دارد؛ ضمن اینکه این مسائل فرآیندی است که باید به تدریج صورت گیرد و برای اجرای آن نیز استاندار از نیروهای توانمند و در عین حال از همه پتانسیل‌های استان به صورت ویژه باید استفاده کند که به‌طور قطع در برنامه کاری وی است.

وی داشتن ارتباط مؤثر و خوب استاندار با مسئولان رده بالای کشوری را از گام‌های مؤثر در ارتقا استان می‌داند و می‌گوید: ارتباط استاندار با بدنه بالا دستی دولت و وزرا تأثیرگذار است همچنین تعامل برون‌شهری و درون‌شهری ضروریست، زیرا ارتباط و تعامل با نمایندگان مجلس می‌تواند اثرگذار باشد.

تصمیم‌گیری برای مدیرانی که توانمندی لازم را ندارند

چهاردولی با اشاره به حضور مداوم و مستمر استاندار پا به پای مسئولان، عنوان می‌کند: این حضور می‌تواند باعث موفقیت بیشتر برای وی شود ضمن اینکه انتظار می‌رود اگر مدیری توانمند نیست و در راستای انجام وظیفه توانایی لازم را ندارد، درخصوص وی تصمیم‌گیری شود که این امر به‌طور قطع هماهنگی را به وجود می‌آورد که باعث حرکت و نتیجه‌گیری سریعتر خواهد شد.

عضو کمیسیون عمران مجلس با بیان اینکه باید به آموزش و پرورش، دانشگاه‌ها و فرهنگ توجه ویژه‌ای شود، ادامه می‌دهد: استاندار درعین حال باید با استفاده از توان نظارتی و نیروهای نظارتی که دراختیار دارد، در کنترل قیمت‌ها در استان حداکثر توان خود را بگذارد.

مبل و منبت، صادرات کشمش ۲ پتانسیل ویژه ملایر

نماینده مردم ملایر در مجلس با اشاره به اینکه شهرستان ۲ پتانسیل ویژه دارد که از استاندرا می‌خواهیم به نحو مطلوب و به سود استان و شهرستان به آن توجه کند، اضافه می‌کند: از صنعت مبل و منبت و صادرات کشمش، انگور و شیره ملایر باید به نحو مطلوب استفاده کرد چراکه ارزآوری کشمش ملایر برای کشور، استان و شهرستان است.

نگرانی برای آینده کشاورزی

وی با بیان اینکه متأسفانه با بحران آب شرب روستایی و کشاورزی روبرو هستیم که نیاز است در این مورد توجه خاصی صورت گیرد، می‌افزاید: شهرستان ملایر قطب ویژه باغات انگور است و در زمینه کشمش و مشتقات آن در جایگاه خوبی قرار دارد؛ اما با توجه به وضعیت بحران آب موجود، آینده کشاورزی ملایر نگران‌کننده است.

توجه به صنعت، اشتغالزایی به دنبال خواهد داشت

چهاردولی با اشاره به اشتغال جوانان می‌گوید: اشتغالزایی برای جوانان تحصیل‌کرده و بیکار، یکی از مطالبات اصلی مردم ملایر است و این مهم نیز میسر نمی‌شود مگر اینکه با در نظر گرفتن تسهیلات بانکی و سرمایه درگردش، توجه ویژه‌ای به صنعت و تولید شود.

همچنین انتظار می‌رود توجه ویژه به پروژه‌های نیمه‌تمام از جمله سد کلان ملایر، آبرسانی و تصفیه‌خانه آن -که متأسفانه در این طرح دیده نشده است- صورت گیرد.

بستن تیم‌کاری و تعیین تکلیف طرح‌ها

معاون استاندار و فرماندار ویژه ملایر در خصوص انتخاب استاندار جدید نیز می‌گوید: وی با شناخت کامل از همدان روی کار آمده و به‌طور قطع حضور نیکبخت در این جایگاه نقطه قوت و امیدوارکننده‌ای است.

مصطفی آزادبخت اظهار می‌دارد: به نظر می‌آید نخستین انتظار کارشناسی از استاندار، تکمیل طرح‌های متعدد نیمه‌کاره است چراکه طرح‌های زیادی با درصدهای متفاوت در استان وجود دارد که باید با یک برنامه‌ریزی کارشناسی شده برای تکمیل آنها اقدام لازم صورت گیرد.

وی با بیان اینکه انتظار می‌رود استاندار هر چه سریعتر تیم خود را بچیند تا وقت را ازدست ندهد، ادامه می‌دهد: تحول در کشور و استانداران رخ داده است و به‌طور قطع تغییر و تحول معاونان استاندار و فرمانداران یک امر منطقی، معقول و مورد انتظار است که امیدواریم تیم وی پای کار آید و با تلاش شبانه‌روزی خواسته مردم را برآورده کنند.

انتظار، تکمیل طرح‌های نیمه‌تمام است

آزادبخت در خصوص انتظارات ملایر از استاندار می‌گوید: ما نیز به تبع استان انتظار تکمیل طرح‌های نیمه‌تمام را داریم؛ طرح‌های چون سد کلان ملایر که پروژه بسیار عظیمی است و می‌تواند تأثیر بسزای در بخش آب شرب و کشاورزی و برطرف ساختن مشکلات آب روستایی داشته باشد.

وی توجه ویژه به مدیریت آب شهرستان را برای مصارف کشاورزی و صنعتی مهم می‌خواند و می‌گوید: باغات انگور شهرستان به شیوه سنتی و غرقابی آبیاری می‌شوند و مصرف آب در این روش بیش از اندازه است که با استفاده از روش‌های نوین آبیاری در کشاورزی می‌توانیم مشکلات را برطرف کنیم.

آزادبخت توجه به مشکل کارخانه‌ها را از اولویت‌ها دانسته و بیان می‌کند: کارخانه ذوب‌آهن ملایر متعلق به فولاد جعفری که باید تعیین تکلیف شود تا بتوانیم صنعت را رونق دهیم همچنین تعدادی طرح‌های صنعتی نیز هستند که نیاز است در تقویت آنها اولویت داده شود و امورات انها به صورت ویژه پیگیری شود تا در جذب سرمایه‌گذار و راه‌اندازی کارخانه‌ها وظیفه خود را انجام دهیم.

توجه به قشر جوان یکی از ضروریات است

فرماندار ویژه ملایر با اشاره به اینکه مباحث اجتماعی و فرهنگی نیز باید مورد توجه قرار گیرد، می‌گوید: باید بستری مهیا شود تا شاهد شادابی و نشاط در سطح جامعه باشیم؛ به هر حال توجه به قشر جوان بحث ورزش، ازدواج و مسکن یکی از ضروریات است که باید به ان توجه ویژه‌ای شود.

به گفته آزادبخت باید ترتیبی اندیشیده شود که ادارت و ارگان‌ها جدی‌تر از گذشته پای کار باشند و شاهد چابکی و فعالیت آنها باشیم همچنین با نظر کارشناسی استاندار در خصوص اتفاق نظر همه مسئولان و اینکه همه در هر جایگاهی کمک کنند و وحدت نظر داشته باشند تا بستر خدمت‌رسانی به مردم تقویت شود، موافقیم چراکه خیلی از قضایا با وجود وی قوت خواهد گرفت و خواهیم دید استان در کوتاه‌ترین زمان ممکن شاهد فعالیت توسعه‌ای خود خواهد بود.

شهروندان ملایری و استاندار

محمد.ز از شهروندان ملایری درخصوص انتظارش از استاندار می‌گوید: انتظار می‌رود با واقع‌بینی و به دور از جنجال و بزرگ‌نمایی به مشکلات استان رسیدگی کنند و از دادن وعده‌های غیرعملی پرهیز شود و به مشکلات کارخانه‌های ورشکسته و تعطیل رسیدگی کنند.

البته این رسیدگی باید توأمان باشد و یک طرفه نباشد و فقط کارفرمایان و صاحبان صنایع در این راستا دیده نشوند؛ بلکه کارگران و امور معیشتی و امنیت شغلی آنها نیز در نظر گرفته شود ضمن اینکه بودجه‌ها به صورت عادلانه و منظم در استان در نظر گرفته شود و به همان تناسب در بین شهرهای استان تقسیم شود.

زهرا.ش دیگر شهروند ملایری که دانشجو است نیز ارائه شفاف آمار را خواسته خود عنوان می‌کند و می‌گوید: در ارائه آماری چون ایجاد اشتغال و پیشرفت‌های طرحهای عمرانی و صنعتی شفاف عمل کنند تا باعث اگاهی و اعتماد بیشتر مردم شوند و از اعلام آمار غیرواقعی و بزرگنمایی جداً پرهیز کنند چراکه در غیر این صورت اعتماد عمومی را نسبت به خود سلب خواهد کرد.

وی اظهار می‌دارد: انتظار داریم نماینده دولت همچون خود رئیس‌جمهور که شعار اعتدال و میانه‌روی را سرلوحه کار خود قرار داده است نیز در این راستا عمل کند و با استفاده از گزینه‌های کارآمد و دلسوخته و همدل، زمینه را برای برطرف کردن مشکلات مردم مهیا کند.

گزیده اخبار

افزایش ۹ درصدی مصرف آب

همدان‌پیام: حجم آب موجود در مخازن سدهای کشور تا پایان هفته گذشته ۱۷ میلیارد و ۶۰۰ میلیون مترمکعب به ثبت رسید که در مقایسه با زمان مشابه سال گذشته بدون تغییر باقی مانده است.

به گزارش پایگاه اطلاع‌رسانی وزارت نیرو، حجم آب موجود در مخازن سدهای کشور در زمان مشابه سال گذشته نیز ۱۷ میلیارد و ۶۰۰ میلیون مترمکعب گزارش شده بود.

همچنین حجم آب ورودی به مخازن سدهای کشور از ابتدای سال آبی جاری (مهرماه ۹۲) تاکنون با ۲۱ درصد کاهش در مقایسه با سال آبی گذشته به ۳ میلیارد و ۸۰ میلیون مترمکعب رسیده است.

این میزان در مدت مشابه سال آبی گذشته ۳ میلیارد و ۹۱۰ میلیون مترمکعب گزارش شده بود.

میزان حجم آب خروجی از سدهای کشور نیز از ابتدای سال آبی جاری (مهرماه ۹۲) تاکنون ٤ میلیارد و ٤٧٠ میلیون مترمکعب گزارش شده است در حالی که آب خروجی از سدهای کشور در مدت مشابه سال آبی گذشته به میزان ٤ میلیارد و ۷۰۰ میلیون مترمکعب بود.

بر این اساس حجم آب خروجی از سدهای کشور در مقایسه با مدت مشابه سال آبی گذشته، ۵ درصد کاهش نشان می‌دهد. هم‌اکنون ۳٦/۹ درصد از حجم مخازن سدهای کشور از آب پر بوده ضمن آنکه مجموع ظرفیت مخازن سدهای کشور در زمان کنونی ٤٨ میلیارد مترمکعب گزارش شده است.

آغاز برنامه کاهش خاموشی‌های تابستان ۹۳

همدان‌پیام: با وجود شکاف بین تولید و مصرف برق برای تابستان سال آینده، تاکنون نزدیک به نیمی از تعمیرات اساسی و دوره‌ای شبکه تولید و انتقال برق ایران به منظور تأمین پایدار و جلوگیری از خاموشی‌ها برای تابستان سال آینده انجام شده است. به گزارش مهر، ظرفیت تولید برق ایران برای تأمین برق تابستانی و کاهش ریسک خاموشی‌ها در سطح شبکه سراسری برق سالانه باید ۵ هزار مگاوات افزایش یابد با این وجود برای تابستان سال ۱۳۹۳ کشور به کسری حدود ۳ هزار مگاواتی تأمین برق روبه‌رو است.

هوشنگ فلاحتیان معاون وزیر نیرو در امور برق و انرژی با اعلام اینکه تا تابستان سال آینده ۲ هزار مگاوات ظرفیت جدید در صنعت برق ایران ایجاد خواهد شد، از ساخت و راه‌اندازی نیروگاه‌های مقیاس کوچک و تولید پراکنده، تبدیل نیروگاه‌های گازی به سیکل ترکیبی و ایجاد نیروگاه‌های جدید بادی در کنار مدیریت مصرف به عنوان مهمترین راهکارهای تأمین برق تابستان ۹۳ یاد کرده است.

علاوه بر این، پیش بینی می‌شود تا پایان امسال حدود ۷۲۰ مگاوات ظرفیت جدید تولید برق در ایران ایجاد شود تا ظرفیت تولید این انرژی پاک از مرز ۷۰ هزار مگاوات عبور کند. با این وجود وزارت نیرو امروز با انتشار گزارشی درباره آخرین وضعیت تعمیرات اساسی و دوره‌ای نیروگاه‌ها و شبکه تولید و انتقال برق ایران، اعلام کرد: کل برنامه تعمیرات شبکه تولید و انتقال برق ایران در سال‌جاری ۹۱ هزار و ۷۹٦ مگاوات بوده که تاکنون ۳۸ هزار و ۱۷۹ مگاوات معادل ٤۲ درصد از آن انجام شده است.

آگهی قانون تعیین تکلیف وضعیت ثبتی اراضی و ساختمان‌های فاقد سند رسمی

رأی ۱۳۹۲۶۰۳۲۶۰۰۱۰۰۴۹۳۸ کلاسه ۱۳۹۱۱۱۴۴۲۶۰۰۱۰۰۰۳۰۰ به نام آقای حسین رجبی فرزند شعبان ششدانگ یک باب خانه به مساحت ۱۵۹/۹۴ مترمربع از پلاک شماره ۱۷۵ اصلی واقع در همدان حومه بخش ۲. لذا مراتب وفق ماده ۳ قانون تعیین تکلیف اراضی و ساختمان‌های فاقد سند رسمی در دو نوبت به فاصله ۱۵ روز آگهی می‌شود، در صورتی که ذینفع به آرای اعلام شده اعتراضی داشته باشد باید از تاریخ انتشار آگهی تا دو ماه اعتراض خود را به اداره ثبت محل وقوع ملک تسلیم و رسید اخذ نمایند. م الف ۳۵۷۲

تاریخ انتشار نوبت اول: ۱۳۹۲/۹/۲
تاریخ انتشار نوبت دوم: ۱۳۹۲/۹/۱۷
هادی یونسی عطوف – رئیس اداره ثبت اسناد و املاک همدان

آگهی قانون تعیین تکلیف وضعیت ثبتی اراضی و ساختمان‌های فاقد سند رسمی

رأی ۱۳۹۲۶۰۳۲۶۰۰۱۰۰۵۳۸۴ کلاسه ۱۳۹۱۱۱۴۴۲۶۰۰۱۰۰۰۷۸۳ به نام آقای علی رستگاری فرزند ستار ششدانگ یک قطعه باغ به مساحت ۲۱۶۵/۸۵ مترمربع از پلاک شماره ۸۸ فرعی از ۲ اصلی واقع در همدان حومه بخش ۳. لذا مراتب وفق ماده ۳ قانون تعیین تکلیف اراضی و ساختمان‌های فاقد سند رسمی در دو نوبت به فاصله ۱۵ روز آگهی می‌شود، در صورتی که ذینفع به آرای اعلام شده اعتراضی داشته باشند باید از تاریخ انتشار آگهی تا دو ماه اعتراض خود را به اداره ثبت محل وقوع ملک تسلیم و رسید اخذ نمایند. م الف ۳۵۷۵

تاریخ انتشار نوبت اول: ۱۳۹۲/۹/۲
تاریخ انتشار نوبت دوم: ۱۳۹۲/۹/۱۷
هادی یونسی عطوف – رئیس اداره ثبت اسناد و املاک همدان

آگهی قانون تعیین تکلیف وضعیت ثبتی اراضی و ساختمان‌های فاقد سند رسمی

رأی ۱۳۹۲۶۰۳۲۶۰۰۱۰۰۵۴۴۵ کلاسه ۱۳۹۱۱۱۴۴۲۶۰۰۱۰۰۰۱۵۶ بنام آقای علیرضا وحدت شامخ فرزند لطفعلی شش دانگ یک باب خانه به مساحت ۱۱۷/۹۲ مترمربع از پلاک شماره ۶۴۲ فرعی از ۱۰ اصلی واقع در همدان حومه بخش یک.

لذا مراتب وفق ماده سه قانون تعیین تکلیف اراضی و ساختمان‌های فاقد سند رسمی در دو نوبت به فاصله ۱۵ روز آگهی می‌گردد، در صورتی که ذینفع به آراء اعلام شده اعتراض داشته باشد باید از تاریخ انتشار آگهی تا دو ماه اعتراض خود را به اداره ثبت محل وقوع ملک تسلیم و رسید اخذ نمایند. م الف ۳۵۶۹

تاریخ انتشار نوبت اول: ۹۲/۹/۲ تاریخ انتشار نوبت دوم: ۹۲/۹/۱۷
هادی یونسی عطوف – رئیس اداره ثبت اسناد و املاک همدان

آگهی حصر وراثت

آقای یونس قربانی‌وجدان دارای شناسنامه شماره ۱۸ به شرح دادخواست به کلاسه ۱۸۸/۹۲ ش ۱۱۳ح از این دادگاه درخواست گواهی حصر وراثت نموده و چنین توضیح داده که شادروان اسمعیل قربانی‌وجدان به شناسنامه شماره ۵۸۱ در تاریخ ۹۲/۸/۳ در اقامتگاه دائمی خود بدرود زندگی گفته ورثه آن مرحوم منحصر است به: ۱- یونس قربانی‌وجدان فرزند اسمعیل به شماره شناسنامه ۱۸ متولد ۱۳۶۲ پسر متوفی ۲- یوسف قربانی‌وجدان فرزند اسمعیل به شماره شناسنامه ۱۱۲۷ متولد ۱۳۵۸ پسر متوفی ۳- ابراهیم قربانی‌وجدان فرزند اسمعیل به شماره شناسنامه ۱۰۹۸ متولد ۱۳۵۶ پسر متوفی ۴- یاسر قربانی‌وجدان فرزند اسمعیل به شماره شناسنامه ۴۰۴۰۱۲۵۷۴۶ متولد ۱۳۷۰ پسر متوفی ۵- سهیلا قربانی‌وجدان فرزند اسمعیل به شماره شناسنامه ۴۰۴۰۲۰۵۲۷۸ متولد ۱۳۷۲ دختر متوفی ۶- سمیه قربانی‌وجدان فرزند اسمعیل به شماره شناسنامه ۲۴ متولد ۱۳۶۳ دختر متوفی ۷- طلا صفری فرزند یدا... به شماره شناسنامه ۳۸۹ متولد ۱۳۴۸ همسر متوفی. اینک با انجام تشریفات مقدماتی درخواست مزبور را در یک نوبت آگهی می‌نماید تا هر کسی اعتراضی دارد و یا وصیتنامه از متوفی نزد او باشد از تاریخ نشر نخستین آگهی ظرف یک ماه به دادگاه تقدیم دارد والا گواهی صادر خواهد شد.م الف ۳۸۷۶

رئیس شعبه ۱۱۳ شورای حل اختلاف لالجین

آگهی موضوع ماده ۳ قانون و ماده ۱۳ آیین‌نامه قانون تعیین تکلیف وضعیت ثبتی و اراضی و ساختمان‌های فاقد سند رسمی

برابر رأی شماره ۱۳۹۲۶۰۳۲۶۰۰۸۰۰۰۸۶۶ مورخه ۹۲/۷/۱۳ کلاسه شماره ۱۳۹۱۱۱۴۴۲۶۰۰۸۰۰۰۰۵۴ آقای علی غفاری فرزند فیض‌ا... به شماره شناسنامه ۳۳۰۲ صادره از رزن به شماره ملی ۳۹۹۱۸۰۲۰۷۴ در یک باب خانه مسکونی به مساحت ۲۰۰ مترمربع قسمتی از پلاک ۵۹ - اصلی واقع در همدان بخش ۵ حوزه ثبت ملک رزن خریداری با واسطه از مالک رسمی آقای عبدا... افشاری رزنی فرزند مهدی دارنده نسق زراعی شماره ۲۸۲۰۸- ۴۷/۲/۲- دفترخانه ۵ همدان محرز گردیده است.

لذا به منظور اطلاع عموم مراتب در دو نوبت به فاصله ۱۵ روز آگهی می‌شود، در صورتی که اشخاص نسبت به صدور سند مالکیت متقاضی اعتراضی داشته باشند می‌توانند از تاریخ انتشار اولین آگهی به مدت ۲ ماه اعتراض خود را به این اداره تسلیم و پس از اخذ رسید، ظرف مدت یک ماه از تاریخ تسلیم اعتراض، دادخواست خود را به مرجع قضایی تقدیم نمایند. بدیهی است در صورت انقضای مدت مذکور و عدم وصول اعتراض طبق مقررات سند مالکیت صادر خواهد شد. م الف ۳۷۷۲

تاریخ انتشار نوبت اول: ۱۳۹۲/۹/۱۷ تاریخ انتشار نوبت دوم: ۱۳۹۲/۱۰/۳
غلامرضا شیرخانی خرم– رئیس ثبت اسناد و املاک شهرستان رزن

آگهی حصر وراثت

آقای علی‌اصغر ترابی دارای شناسنامه شماره ۲۳۱۷ به شرح دادخواست به کلاسه ۱۱۳/۱۱۴/۹۲ح از این حوزه درخواست گواهی حصر وراثت نموده و چنین توضیح داده که شادروان زین‌العابدین ترابی به شناسنامه شماره ۲۱ در تاریخ ۸۸/۷/۹ در اقامتگاه دائمی خود بدرود زندگی گفته ورثه آن مرحوم منحصر است به:

۱- محمد ترابی به شماره شناسنامه ۲۹ صادره از حوزه یک رزن (پسر متوفی) ۲- علی ترابی به شماره شناسنامه ۱۸۱۴ صادره از حوزه یک رزن (پسر متوفی) ۳- علی‌اصغر ترابی به شماره شناسنامه ۲۳۱۷ صادره از حوزه یک رزن (پسر متوفی) ۴- معصومه ترابی به شماره شناسنامه ۲۰۳۴ صادره از حوزه یک رزن (دختر متوفی) ۵- زهرا ترابی به شماره شناسنامه ۲۵۵۰ صادره از حوزه یک رزن (دختر متوفی) ۶- خدیجه ترابی به شماره شناسنامه ۲۷۴۱ صادره از حوزه یک رزن (دختر متوفی) ۷- بتول ترابی به شماره شناسنامه ۴۳۵۷ صادره از حوزه یک رزن (دختر متوفی) ۸- سکینه ترابی به شماره شناسنامه ۱۰۵۴۹ صادره از حوزه یک رزن (دختر متوفی) ۹- لیلا ترابی به شماره شناسنامه ۱۰۳ صادره از حوزه یک رزن (دختر متوفی). ۱۰- فاطمه ترابی به شماره شناسنامه ۱۱۴۲ صادره از حوزه یک رزن همسر متوفی.

اینک با انجام تشریفات مقدماتی درخواست مزبور را در یک نوبت آگهی می‌نماید تا هر کسی اعتراضی دارد و یا وصیتنامه از متوفی نزد او باشد از تاریخ نشر نخستین آگهی ظرف یک ماه تقدیم دارد والا گواهی صادر خواهد شد. م الف ۳۷۰۲

دبیرخانه شعبه ۱۱۳ شورای حل اختلاف شهرستان رزن– حسین شیریان

آگهی موضوع ماده ۳ قانون و ماده ۱۳ آیین‌نامه قانون تعیین تکلیف وضعیت ثبتی و اراضی و ساختمان‌های فاقد سند رسمی

برابر رأی شماره ۱۳۹۲۶۰۳۲۶۰۰۹۰۰۲۰۶۸ مورخه ۹۲/۸/۱۱ هیأت موضوع قانون تعیین تکلیف وضعیت ثبتی اراضی و ساختمان‌های فاقد سند رسمی مستقر در واحد ثبتی شهرستان فامنین تصرفات مالکانه و بلامعارض آقای علی عندلیبی فرزند محمد به شماره شناسنامه ۹۴۹۸ صادره از فامنین به شماره ملی ۵۰۲۹۴۸۴۳۹۶ در شش دانگ یک باب خانه به مساحت دویست و هشتاد و پنج مترمربع و شصت و شش صدم مترمربع قسمتی از پلاک ۱۰۴ اصلی واقع در بخش پنج همدان اراضی فامنین خریداری از مالک رسمی آقای محمدابراهیم عندلیبی محرز گردیده است. لذا به منظور اطلاع عموم مراتب در دو نوبت به فاصله ۱۵ روز آگهی می‌شود، در صورتی که اشخاص نسبت به صدور سند مالکیت متقاضی اعتراضی داشته باشند می‌توانند از تاریخ انتشار اولین آگهی به مدت دو ماه اعتراض خود را به اداره ثبت اسناد و املاک شهرستان فامنین تسلیم و پس از اخذ رسید، ظرف مدت یک ماه از تاریخ تسلیم اعتراض، دادخواست خود را به مرجع قضایی تقدیم نمایند.

بدیهی است در صورت انقضای مدت مذکور و عدم وصول اعتراض طبق مقررات سند مالکیت صادر خواهد شد.م الف ۳۵۵۸

تاریخ انتشار نوبت اول: ۱۳۹۲/۹/۲ تاریخ انتشار ن

گزیده اخبار

طلایی‌منش:

مصدومیت بازیکنان عامل شکست ما در یاسوج بود

همدان‌پیام: سرمربی تیم فوتبال الوند همدان گفت: تیم ما تنها با ۵۰ درصد توان خود برابر شهرداری یاسوج قرارگرفت و مصدومیت بازیکنان دلیل اصلی شکست ما در یاسوج بود.

رضا طلایی‌منش پس از شکست تیمش مقابل شهرداری یاسوج در چارچوب رقابت‌های لیگ دسته اول فوتبال کشور اظهار داشت: در استادیومی که تماشاگر نباشد سردی و بی‌روحی را می‌توان احساس کرد که در این بازی به دلیل محرومیت هواداران یاسوجی این بی‌روحی بر بازی سایه افکنده بود.

وی در ادامه بخش عمده‌ای از شکست تیم خود در برابر حریف یاسوجی را مصدومیت نیمی از بازیکنان اصلی خود دانست و ادامه داد: در یاسوج با ۵۰ درصد توان خود برابر شهرداری قرار گرفتیم، اما باخت به هیچ وجه قابل توجیه نیست. به همین دلیل تنها با ۱۷ بازیکن به یاسوج آمدیم و شاید یکی از دلایل شکست ما همین امر بود.

طلایی‌منش تصریح کرد: یک بازی دیگر در چارچوب این مسابقات در نیم فصل اول داریم که اگر آن را با موفقیت به پایان برسانیم، قول می‌دهم که در نیم فصل با ترمیم تیم خود شرایط را به گونه‌ای مهیا کنیم که از رقبای جدی برای صعود به لیگ برتر باشیم.

کلاس بازآموزی کوهپیمایی بانوان

همدان‌پیام: کلاس بازآموزی کوهپیمایی در رده بانوان همدان برگزارشد.

به منظور آشنایی با آخرین تاکتیک‌های کوهنوردی کلاس بازآموزی کوهپیمایی در رده بانوان همدان برگزارشد. این کلاس از ۱۳ آذرماه به مدت ۲ روز در ارتفاعات الوند به مربیگری لیلا ولی‌پور برگزار شد.

برگزاری مجمع انتخابات هیأت اسکواش استان

همدان‌پیام: مجمع انتخابات هیأت اسکواش استان همدان ۲۳ آذرماه برگزار می‌شود.

مجمع انتخابات هیأت اسکواش استان همدان روز شنبه ۲۳ آذرماه با حضور رئیس فدراسیون اسکواش برگزار می‌شود.

در این انتخابات ۱۷ نفر حق رأی دارند و فرد مورد نظر خود را، به مدت ٤ سال به عنوان رئیس هیأت اسکواش استان همدان انتخاب خواهند کرد. گفتنی است سیده فاطمه‌السادات شبیری به عنوان تنها کاندیدا در این انتخابات شرکت می‌کند.

مریانج فاتح لیگ دسته دوم استان

همدان‌پیام: تیم شهرداری مریانج با قهرمانی در لیگ دسته دوم استان توانست جواز صعود به لیگ دسته یک استان را نیز کسب کند.

لیگ دسته دوم استان که با فراز و نشیب فراوان پس از مدت‌ها وقفه سرانجام با حضور ۳ تیم هلال احمر تویسرکان، شهید رضاییان اسدآباد و شهرداری مریانج برگزار شد و این ۳ تیم برای کسب جواز صعود و همچنین قهرمانی در این دوره از مسابقات با هم به رقابت پرداختند که در پایان تیم شهرداری مریانج با مربیگری اکبر تجری موفق شد تا این عنوان را به خود اختصاص دهد.

تیم مریانج با کسب ٦ امتیاز جلوتر از هلال احمر ۵ امتیازی و رضاییان ۳ امتیازی جام قهرمانی را بالای سر برد تا بتواند جواز صعود به لیگ دسته یک را کسب نموده و شهر مریانج پس از یک سال دوری، دوباره درلیگ دسته یک استان صاحب سهمیه شود.

مریانج در ۳ سال گذشته در لیگ دسته یک استان حضور داشت که در سال گذشته با واگذاری امتیاز خود به تیم چشین از این مسابقات دور ماند.

البته مریانج در سال گذشته با نام مرصاد نیز در لیگ برتر استان حضور داشت که با کسب مقام چهارم به کار خود پایان داد، اما با اختلاف میان مالک باشگاه و هیأت فوتبال وقت این امتیاز نیز بار دیگر به فروش رسید.

امید می‌رود که مریانج با امکانات محصر به فرد و مناسب خود بار دیگر در بالاترین سطح فوتبال استان دارای تیم شود.

پاداش ۸ میلیون دلاری فیفا به ۳۲ تیم جام جهانی

همدان‌پیام: تیم ملی ایران با حضور در جام جهانی ۲۰۱٤، مبلغ ۸ میلیون دلار غیر از هزینه آماده‌سازی از فیفا دریافت خواهد کرد. فدراسیون جهانی فوتبال فیفا جزئیات پاداش تیم‌های حاضر مسابقات جام جهانی ۲۰۱٤ برزیل را اعلام کرد. بدین ترتیب رقم پرداختی ٤۲۰ میلیون دلاری در ۲۰۱۰ آفریقای جنوبی به رقم ۵۷٦ میلیون دلار در ۲۰۱٤ برزیل رسید.

طبق اعلام فیفا، تیم قهرمان جام جهانی مبلغ ۳۵ میلیون دلار، تیم نایب قهرمان ۲۵ میلیون دلار، تیم سوم ۲۲ میلیون دلار و تیم چهارم ۲۰ میلیون دلار دریافت خواهند کرد. همچنین تیم‌هایی که به مرحله یک چهارم پایانی جام جهانی صعود می‌کنند، هر کدام ١٤ میلیون دلار دریافت خواهند کرد. ضمن اینکه تیم‌های حاضر در مرحله یک هشتم پایانی هم هر کدام ۹ میلیون دلار دریافت می‌کنند.

تمامی تیم‌های حاضر در مرحله گروهی هم ۸ میلیون دلار از سوی فیفا دریافت خواهند کرد.

فیفا اعلام کرده است، به تمامی تیم‌های حاضر در جام جهانی ۲۰۱٤، مبلغ ۵/۱ میلیون دلار بابت هزینه آماده‌سازی حضور در مسابقات می‌دهد.

علی وحدتی رئیس هیأت ورزش‌های ۳ گانه استان شد

همدان‌پیام: مجمع انتخابات هیأت ورزش‌های ۳ گانه استان به منظور انتخاب رئیس هیأت برگزار شد.

در این مراسم علی وحدتی گزارشی از فعالیت دوران سرپرستی هیأت ورزش‌های ۳ گانه استان، شامل برگزاری مسابقات گوناگون،اعزام مربیان برای ارتقا سطح مربیگری و عضویت سلمان تیموری در تیم ملی و ... ارائه داد.

علی وحدتی تنها کاندیدا و سرپرست این هیأت برنامه‌های خود را پیگیری کرد، پایگاه قهرمانی غرب کشور با همکاری مسئولین استانی و فدراسیون، فعال شدن هیأت‌های شهرستان‌های تابعه، برگزاری کلاس ارتقا سطح داوری و مربیگری در استان و برگزاری مسابقات برشمرد و خواستار ادامه همکاری مسئولین فدراسیون و اداره کل ورزش و جوانان استان برای کسب موفقیت‌های بیشتر در این هیأت شد. در پایان علی وحدتی با ۱۲ رأی موافق از ۱۳ رأی مأخوزه به مدت ٤ سال به عنوان رئیس هیأت ورزشهای ۳ گانه استان همدان انتخاب شد.

در آوردگاه جام‌جهانی

صف‌آرایی سربازان پارسی مقابل یاران مسی

▪ تیم ملی ایران بخت صعود دارد

همدان‌پیام: بیستمین دوره مسابقات جام‌جهانی فوتبال ۲۰۱٤ برزیل با حضور ۳۲ تیم راه یافته به مرحله پایانی و با شرکت بزرگان فوتبال جهان در باهیای برزیل قرعه‌کشی شد و تیم‌های حاضر در مسابقات در گروه‌های هشتگانه تقسیم شدند.

در این قرعه‌کشی تیم ملی فوتبال کشورمان در گروه چندان سخت ۹ با تیم‌های آرژانتین، نیجریه و بوسنی و هرزگووین همگروه شد.

گروه D این رقابت‌ها را باید گروه مرگ نامید جایی که تیم‌های اروگوئه، ایتالیا، انگلستان و کاستاریکا حضور دارند.

در بین تیم‌های آسیایی شاید قرعه ژاپن از همه بهتر بود. جایی که ژاپنی‌ها با کلمبیا، ساحل عاج و یونان در گروه C همگروه شدند.

تیم ملی استرالیا نیز در گروه سختی قرار گرفت و شانس چندانی برای صعود ندارد. کانگوروها با اسپانیا، شیلی و هلند در گروه B قرار گرفت. کره‌جنوبی نیز راه سختی دارد و برای صعود باید از دام تیم‌های بلژیک، الجزایر و روسیه به سلامت عبور کند.

کارشناسان فوتبال گروه ایران را گروه معتدل عنوان کردند و راه برای صعود ملی‌پوشان به مرحله دوم همواره است. سرمربی تیم ملی نیز از قرعه‌های بدست آمده اظهار رضایت کرد و مدعی شد که برای صعود با نیجریه و بوسنی رقابت خواهد داشت.

رئیس فدراسیون فوتبال نیز با ابراز رضایت مدعی شد که برای نخستین بار شانس صعود به مرحله دوم را خواهیم داشت.

در این مراسم قرعه ایران را کارناوارو از داخل گلدان بیرون آورد. ملی‌پوشان دیار پارسی ۳۱ خردادماه به مصاف یاران مسی خواهند رفت.

تیم ملی در نخستین بازی روز دوشنبه ۲٦ خردادماه ساعت ۲۳ و ۳۰ دقیقه به وقت ایران در ورزشگاه بایکسادای کوریتیبا به مصاف نیجریه خواهد رفت. سپس در دومین بازی شنبه ۳۱ خردادماه در ساعت ۲۰ و ۳۰ دقیقه در ورزشگاه مینیه در شهر بلوهو ریزونته با آرژانتین دیدار می‌کند.

ملی پوشان کشورمان در آخرین بازی مقدماتی خود روز چهارشنبه چهارم تیرماه ۹۲ ساعت ۲۰ و ۳۰ دقیقه در ورزشگاه فوتنه نووا شهر سالوادور با تیم ملی بوسنی هرزگووین دیدار می‌کند. مسابقات جام‌جهانی فوتبال از ۲۲ خردادماه تا ۲۰ تیرماه ۹۲ درشهرهای برزیل برگزار می‌شود.

گروه‌بندی کامل مسابقات جام‌جهانی ۲۰۱٤

گروه A: برزیل، کامرون، مکزیک وکرواسی
گروه B: اسپانیا، شیلی، استرالیا و هلند
گروه C: کلمبیا، ساحل عاج، ژاپن و یونان
گروه D: اروگوئه، کاستاریکا، ایتالیا و انگلستان
گروه E: سوئیس، اکوادور، هندوراس و فرانسه
گروه F: آرژانتین، نیجریه، ایران و بوسنی و هرزگووین
گروه G: آلمان، غنا، آمریکا و پرتقال
گروه H: بلژیک، الجزایر، کره‌جنوبی و روسیه

برنامه کامل مسابقات جام جهانی ۲۰۱٤ برزیل به وقت ایران

ساعت بازی‌ها به وقت ایران است

ردیف	روز و تاریخ	بازی	گروه	ساعت	ورزشگاه	شهر
۱	پنجشنبه ۲۲ خرداد	برزیل- کرواسی	A	۰۰:۳۰	دی سائوپائولو	سائوپائولو
۲	جمعه ۲۳ خرداد	شیلی- استرالیا	B	۲:۳۰	پانتانال	کوییابا
۳	جمعه ۲۳ خرداد	مکزیک- کامرون	A	۲۰:۳۰	ناتال	داس دوناس
۴	جمعه ۲۳ خرداد	اسپانیا- هلند	B	۲۳:۳۰	فوتنه نووا	سالوادور
۵	شنبه ۲۴ خرداد	کلمبیا- یونان	C	۲۰:۳۰	مینیه رو	بلو هوریزونته
۶	شنبه ۲۴ خرداد	اروگوئه- کاستاریکا	D	۲۳:۳۰	کاستلائو	فورتالزا
۷	شنبه ۲۴ خرداد	انگلستان- ایتالیا	D	۵:۳۰	آمازون	مانائوس
۸	شنبه ۲۴ خرداد	ساحل عاج- ژاپن	C	۳:۳۰	پرنامبوکو	رسیف
۹	یکشنبه ۲۵ خرداد	سوئیس- الوادور	E	۲۰:۳۰	ناسیونال	برازیلیا
۱۰	یکشنبه ۲۵ خرداد	فرانسه- هندوراس	E	۲۳:۳۰	بیرا ریو	پورتوآلگره
۱۱	یکشنبه ۲۵ خرداد	آرژانتین- بوسنی	F	۳:۳۰	ماراکانا	ریودوژانیرو
۱۲	دوشنبه ۲۶ خرداد	نیجریه- ایران	F	۲۳:۳۰	بایکسادا	کوریتیبا
۱۳	دوشنبه ۲۶ خرداد	غنا- امریکا	G	۳:۳۰	داس دوناس	ناتال
۱۴	دوشنبه ۲۶ خرداد	آلمان- پرتقال	G	۲۳:۳۰	فوتنه نووا	سالوادور
۱۵	سه‌شنبه ۲۷ خرداد	بلژیک- الجزایر	H	۲۰:۳۰	مینیه رو	بلوهوریزونته
۱۶	سه‌شنبه ۲۷ خرداد	روسیه- کره‌جنوبی	H	۲:۳۰	پانتانال	کوییابا
۱۷	سه‌شنبه ۲۷ خرداد	برزیل- مکزیک	A	۲۳:۳۰	کاستلائو	فورتالزا
۱۸	چهارشنبه ۲۸ خرداد	کامرون- کرواسی	A	۲۲:۳۰	آمازون	مانائوس
۱۹	چهارشنبه ۲۸ خرداد	استرالیا- هلند	B	۲۰:۳۰	بیرا ریو	پورتو آلگره
۲۰	چهارشنبه ۲۸ خرداد	اسپانیا- شیلی	B	۳:۳۰	ماراکانا	ریودوژانیرو
۲۱	پنجشنبه ۲۹ خرداد	کلمبیا- ساحل عاج	C	۲۰:۳۰	ناسیونال	برازیلیا
۲۲	پنجشنبه ۲۹ خرداد	ژاپن- یونان	C	۳:۳۰	داس دوناس	ناتال
۲۳	پنجشنبه ۲۹ خرداد	اروگوئه- انگلستان	D	۲۳:۳۰	دی سائوپائولو	سائوپائولو
۲۴	جمعه ۳۰ خرداد	هندوراس- اکوادور	E	۳:۳۰	بایکسادا	کوریتیبا
۲۵	جمعه ۳۰ خرداد	ایتالیا- کاستاریکا	D	۲۰:۳۰	پرنامبوکو	رسیف
۲۶	جمعه ۳۰ خرداد	سوئیس- فرانسه	E	۲۳:۳۰	فونته نووا	سالوادور
۲۷	شنبه ۳۱ خرداد	آرژانتین- ایران	F	۲۰:۳۰	مینیه رو	بلوهوریزونته
۲۸	شنبه ۳۱ خرداد	نیجریه- بوسنی	F	۲:۳۰	پانتانال	کوییابا
۲۹	شنبه ۳۱ خرداد	آلمان- غنا	G	۲۳:۳۰	کاستلائو	فورتالزا
۳۰	یکشنبه اول تیر	امریکا- پرتقال	G	۲۲:۳۰	آمازون	مانائوس
۳۱	یکشنبه اول تیر	کره‌جنوبی- الجزایر	H	۲۰:۳۰	بیرا ریو	پورتوآلگره
۳۲	یکشنبه اول تیر	بلژیک- روسیه	H	۳:۳۰	ماراکانا	ریودوژانیرو
۳۳	دوشنبه ۲ تیر	کامرون- برزیل	A	۰۰:۳۰	ناسیونال	برازیلیا
۳۴	دوشنبه ۲ تیر	استرالیا- اسپانیا	B	۲۰:۳۰	بایکسادا	کوریتیبا
۳۵	دوشنبه ۲ تیر	کرواسی- مکزیک	A	۰۰:۳۰	پرنامبوکو	رسیف
۳۶	دوشنبه ۲ تیر	هلند- شیلی	B	۲۰:۳۰	دی سائوپائولو	سائوپائولو
۳۷	سه‌شنبه ۳ تیر	کاستاریکا- انگلستان	D	۲۰:۳۰	مینیه‌رو	بلوهوریزونته
۳۸	سه‌شنبه ۳ تیر	ژاپن- کلمبیا	C	۰۰:۳۰	پانتانال	کوییابا
۳۹	سه‌شنبه ۳ تیر	یونان- ساحل عاج	C	۰۰:۳۰	کاستلائو	فورتالزا
۴۰	سه‌شنبه ۳ تیر	ایتالیا- اروگوئه	D	۲۰:۳۰	داس دوناس	ناتال
۴۱	چهارشنبه ۴ تیر	هندوراس- سوئیس	E	۲۳:۳۰	آمازون	مانانوس
۴۲	چهارشنبه ۴ تیر	نیجریه- آرژانتین	F	۲۰:۳۰	بیراریو	بورتوآلگره
۴۳	چهارشنبه ۴ تیر	اکوادور- فرانسه	E	۲۳:۳۰	ماراکانا	ریودوژانیرو
۴۴	چهارشنبه ۴ تیر	ایران- بوسنی	F	۲۰:۳۰	فونته نووا	سالوادور
۴۵	پنجشنبه ۵ تیر	پرتقال- غنا	G	۲۰:۳۰	ناسیونال	برازیلیا
۴۶	پنجشنبه ۵ تیر	الجزایر- روسیه	H	۰۰:۳۰	بایکسادا	کوریتیبا
۴۷	پنجشنبه ۵ تیر	آمریکا- المان	G	۲۰:۳۰	پرنامبوکو	رسیف
۴۸	پنجشنبه ۵ تیر	کره‌جنوبی- بلژیک	H	۰۰:۳۰	دی سائوپائولو	سائوپائولو
		مرحله یک هشتم پایانی				
۴۹	شنبه ۷ تیر	اول گروه A- دوم گروه B			مینیه رو	بلوهوریزونته
۵۰	شنبه ۷ تیر	اول گروه C- دوم گروه D			ماراکانا	ریودوژانیرو
۵۱	یکشنبه ۸ تیر	اول گروه B- دوم گروه A			کاستلائو	فورتالزا
۵۲	یکشنبه ۸ تیر	اول گروه D- دوم گروه C			پرنامبوکو	رسیف
۵۳	دوشنبه ۹ تیر	اول گروه E- دوم گروه F			ناسیونال	برازیلیا
۵۴	دوشنبه ۹ تیر	اول گروه G- دوم گروه H			بیراریو	بورتورآلگره
۵۵	سه‌شنبه ۱۰ تیر	اول گروه H- دوم گروه G			فونته نووا	سالوادور
۵۶	سه‌شنبه ۱۰ تیر	اول گروه F- دوم گروه E			دی سائوپائولو	سائوپائولو
		مرحله یک چهارم پایانی				
۵۷	جمعه ۱۳ تیر	برنده بازی شماره ۴۹- برنده بازی ۵۰			کاستلائو	فورتالزا
۵۸	جمعه ۱۳ تیر	برنده بازی شماره ۵۳- برنده بازی ۵۴			ماراکانا	ریودوژانیرو
۵۹	شنبه ۱۴ تیر	برنده بازی شماره ۵۵- برنده بازی ۵۶			ناسیونال	برازیلیا
۶۰	شنبه ۱۴ تیر	برنده بازی ۵۱- برنده بازی ۵۲			فونته نووا	سالوادور
		نیمه نهایی				
۶۱	سه‌شنبه ۱۷ تیر	برنده بازی ۵۷- برنده بازی ۵۸			مینیه‌رو	بلوهوریزونته
۶۲	چهارشنبه ۱۸ تیر	برنده بازی ۵۹- برنده بازی ۶۰			دی سائوپائولو	سائوپائولو
		دیدار رده‌بندی				
۶۳	شنبه ۲۱ تیر	بازنده بازی ۶۱- بازنده بازی ۶۲			ناسیونال	برازیلیا
		دیدار نهایی				
۶۴	یکشنبه ۲۲ تیر	برنده بازی ۶۱- برنده بازی ۶۲			ماراکانا	ریودوژانیرو

خبر

در هفته هشتم لیگ دسته یک فوتسال باشگاه‌های کشور

پیروزی علیصدر همدان در قزوین

همدان‌پیام: تیم فوتسال علیصدر همدان با درخشش بازیکنان خود موفق شد در یک بازی پرگل مقابل تیم خوب و پرقدرت کشاورز قزوین به برتری برسد.

در چارچوب هفته هشتم مسابقات لیگ دسته یک باشگاه‌های کشور تیم علیصدر همدان در قزوین مقابل کشاورز این شهر به میدان رفت و موفق شد هر ۳ امتیاز این بازی را از آن خود کند و صعود سه پله‌ای در جدول رده‌بندی گروه الف داشته باشد.

در این بازی علیصدر با ترکیب ابتدایی وحید میرزایی، فرشاد دیزجی، وحید شانه‌ای، حمید نجاتی و علیرضا مهربانیان به میدان رفت و خیلی زود به گل اول دست یافت و حمید نجاتی در دقیقه سوم برای علیصدرگلزنی کرد.

در ادامه بازی با حملات ۲ تیم دنبال شد تا در دقیقه ۹ بازی مرتضی اصغری از یک ضربه ایستگاهی گل تساوی را به ثمر رساند تا هر ۲ تیم در عدد یک برابر شوند. در ثانیه‌های پایانی نیمه نخست بر اثر اشتباه فردی بازیکنان علیصدر، میلاد کاکاوند نهایت استفاده را برده و دومین گل تیم کشاورز را به ثمر رساند تا تیم میزبان با خیال آسوده به رختکن برود.

با آغاز نیمه دوم حملات طوفانی سفیدپوشان علیصدر شروع شد و در دقیقه ۲۳ محمد اصلانی از غفلت دروازه‌بان تیم حریف و شلوغی محوطه جریمه استفاده کرد و بازی را به تساوی کشاند.

این پایان کار برای علیصدر نبود و در دقایق ۳۰ و ۳۲ به ترتیب توسط علیرضا مهربانیان و کاپیتان وحید شانه‌ای گل‌های سوم و چهارم را به ثمر رساندند تا شادی به نیمکت تیم همدان برگردد.

در ۸ دقیقه پایانی بازی تیم کشاورز قزوین برای جلوگیری از شکست خانگی و جبران ۲ گل عقب افتاده حملات زیادی را تدارک دید و با استفاده از تاکتیک ۵ نفره موفق شد در دقیقه ۳۷ توسط میلاد کاکاوند اختلاف را به حداقل برساند. در ۳ دقیقه نهایی بازی درخشش وحید میرزایی دروازه‌بان باتعصب علیصدر و همچنین دفاع خوب فرشاد دیزجی علیصدر موفق شد به پیروزی ٤ بر ۳ دست یابد و قزوین را با دست پر ترک کند.

در سایر مسابقات این گروه تیم پکیج ایساتیس یزد موفق شد با حساب ٦ بر ۵ پرسپولیس بهزیستی تهران را از پیش رو بردارد، تیم برنا خوزستان در مشهد برابر تیم ایران جهان مشهد ۲ بر یک به پیروزی رسید و بازی تیم‌های کاشی نیلواصفهان و مقاومت کرمان نیز ۳ بر ۳ مساوی به پایان رسید.

در پایان هفته هشتم مسابقات فوتسال لیگ دسته یک باشگاه‌های کشور و در گروه یک تیم علیصدر همدان موفق شد جهش سه‌پله‌ای داشته باشد و با ۱۰ امتیاز به مکان پنجم جدول صعود کند. در ادامه مسابقات و از هفته نهم و آخرین بازی دور رفت تیم فوتسال علیصدر همدان پنجشنبه ۲۱ آذرماه در ورزشگاه ٦ هزار نفری انقلاب میزبان برق شیراز خواهد بود.

معرفی تیم‌های برتر کبدی کشور در تویسرکان

همدان‌پیام: ٤ تیم صعود کننده به مرحله نهایی لیگ برتر کبدی کشور مشخص شدند.

چهار تیم صعود کننده به مرحله نهایی لیگ برتر کبدی مردان کشور که به میزبانی شهر تویسرکان برگزار شد، مشخص شدند.

در پایان این رقابت‌ها تیم‌های شهرداری تبریز و هیأت نقده از گروه اول و هیأت گرگان و هیأت سیستان و بلوچستان از گروه دوم به ترتیب با کسب رتبه‌های اول و دوم جدول رده بندی به دور نهایی صعود کردند.

در روز پایانی این رقابت‌ها تیم مازندران مقابل ثامن‌الحجج کرمانشاه مغلوب شد و هیأت سیستان و بلوچستان نیز ۵۷ بر ۳۵ مقابل هیأت گرگان شکست خورد.

مرحله دوم هشتمین دوره رقابت‌های لیگ برتر کبدی استاندارد کشور با حضور تیم‌های شهرداری تبریز، هیأت کبدی رامهرمز خوزستان، هیأت کبدی نقده آذربایجان غربی، هیأت کبدی کرمان در گروه اول و هیأت کبدی گرگان، هیأت کبدی مازندران، مؤسسه مالی اعتباری ثامن‌الحجج کرمانشاه، هیأت کبدی سیستان و بلوچستان و مجتمع توریستی غار علیصدر کبودرآهنگ در گروه دوم به مدت ۳ روز به میزبانی شهرستان تویسرکان برگزار شد.

این رقابت‌ها که حکم انتخابی تیم ملی را داشت، تحت عنوان گرامیداشت شهید آیتا... دکتر مفتح و با حضور ۱۷۰ ورزشکار کبدی در سالن ۲ هزار نفری الغدیر تویسرکان انجام شد.

جدول ۱۹۵۳

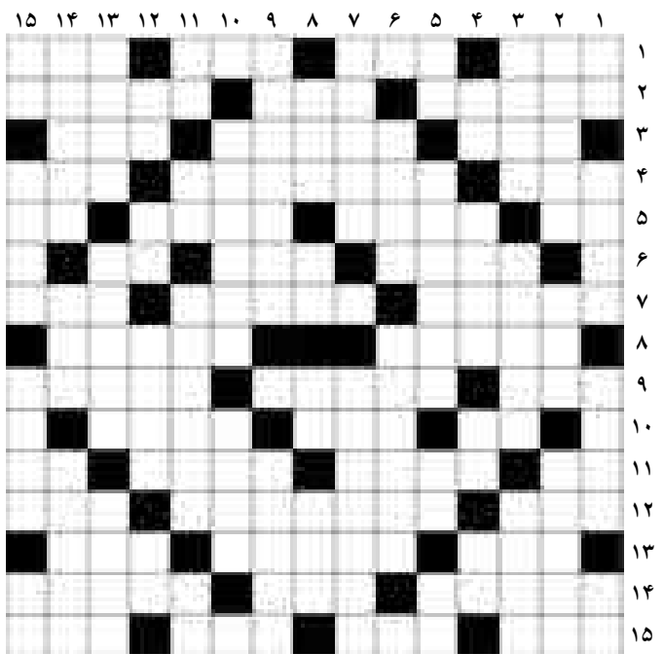

افقی

۱- جوراب - دیروز - زنبور عسل - وسیله ۲- احاطه شده - صدا - معبد پکن ۳- شیرینی تر - امم - ذره باردار ۴- پدر حضرت ابراهیم - قوی - گرفتگی راه بینی ۵- از شهرهای تهران - بصیر - آرزوانه - علوفه گاو ۶- رشته باریک زیر پرچم - رفیق - بالا آمدن آب دریا ۷- ما - دوستان صمیمی - شیوا ۸- فاصله بین دو مکان - کم تجربه ۹- انحنا - رادار - مطابق قاعده ۱۰- علامت جمع فارسی - نارو - از انواع خط ۱۱- رنگ موی فوری - لیف خرما - پول آمریکا - میدهند تا رسوا کنند ۱۲- قطار - مورب - اسب قهوه ای رنگ ۱۳- خاطر و اندیشه - سبز ترکی - دارو ۱۴- زنگ کلیسا - خسک - شعبده باز ۱۵- عدد مجهول بین سه تا نه - ید - گوسفند قربانی - قوت لایموت

عمودی

۱- زهر - ریشه درخت - سهم - توان آخر ۲- خوالیگری - رشد - سرخرگ ۳- بازی خانمانسوز - بنگاه - زرسنج و سر کننده ۴- او - یگانه - بالای فرنگی - مادر ورزشها ۵- سراب - گل کبودرنگ - تردید - مانع ۶- چهره خود را در آن می بینیم - رفته رفته ۷- شهر گدایان - یکجور و هماهنگ ۸- حق و ناحق - حرف تردید - مایع حیات - حکومت ارسطویی ۹- غیر مسطح - دف ۱۰- غیر ایرانی - بیمار و رنجور ۱۱- نفی عربی - تصدیق روسی - درخت جوان - خطکش مهندسی ۱۲- شماره ماه - شهر فراری - پانصد هزار - محل ورود ۱۳- تخمه - سود از کسب و تجارت - احمق ۱۴- از حروف یونانی - خانه بزرگ - پایتخت تبت ۱۵- ماهی کنسرو - مسیحی - موزه پاریس - هزار کیلو

حل شماره قبل

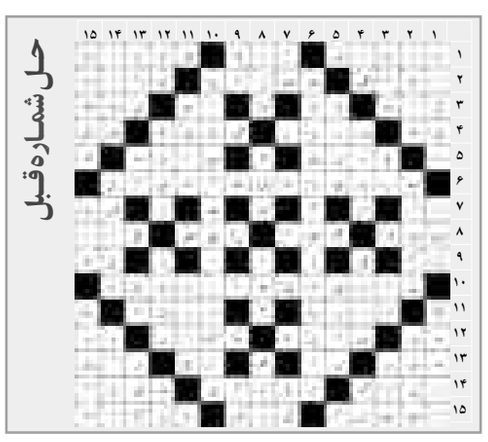

روزنامه همدان پیام
یک‌شنبه ● ۱۷ آذرماه ۱۳۹۲ ● ۵ صفر ۱۴۳۵ ● ۸ دسامبر ۲۰۱۳
سال نهم ● شماره ۱۹۵۳

روزنامه صبح استان
اجتماعی، سیاسی، فرهنگی، اقتصادی
صاحب امتیاز و مدیر مسئول:
نصرت ا... طاقتی احسن
سردبیر: یدا... طاقتی احسن
نشانی: همدان، ابتدای خیابان مهدیه
روبروی دبیرستان شریعتی، ساختمان پیام
صندوق پستی: ٦٦٦ - ٦٥١٥٥
تلفن: ٨٢٦٤٤٣٣ (ویژه) سردبیر: ٠٩١٨٣١٥١٤٣٧
نمابر: ٨٢٧٩٠١٣ آگهی: ٨٢٦٤٤٣٣
لیتوگرافی و چاپ: پیام رسانه (٨٢٧٤٠٨٢ - ٠٨١١)

پیام تاریخ تمدن و فرهنگ مادستان

اوقات شرعی

اذان ظهر	۱۲:۰۸
غروب خورشید	۱۷:۰۵
اذان مغرب	۱۷:۲۵
نیمه شب شرعی	۲۳:۲۴
اذان صبح فردا	۰۵:۴۳
طلوع خورشید فردا	۰۷:۱۲

آب و هوا

پیش‌بینی وضع هوا:
صاف تا قسمتی ابری گاهی نیمه ابری و وزش ملایم باد

شهرستان	همدان	ملایر	تویسرکان	نهاوند	کبودرآهنگ	رزن	قاسمی	قهاوند	اسدآباد	بهار
▲	۱۰	۱۲	۱۰	۱۲	۹	۹	۹	۱۰	۱۰	۱۰
▼	-۳	۱	۰	۱	۱	-۳	-۲	-۲	-۱	-۳
▦	۷۰	۶۵	۷۰	۷۰	۷۵	۶۵	۷۰	۶۵	۷۰	۷۰

حکمت
دوست ندارم جوانی از شما [شیعیان] را جز بر دو گونه ببینم:
یا دانشمند یا دانشجو.
امام صادق (ع)

پایگاه اینترنتی..... www.Hamedanpayam.com
سامانه پیامک..... ۱۰۰۰۶۰۶۶

ارتباط با روزنامه..... info@Hamedanpayam.com
Hamedanpeyam@yahoo.com
ارتباط با مدیرمسئول..... modir@Hamedanpayam.com
ارتباط با سردبیر..... sardabir@Hamedanpayam.com
سرویس آگهی..... agahi@hamedanpayam.com
سرویس اشتراک..... eshterak@hamedanpayam.com
چاپخانه پیام رسانه..... litohoma@yahoo.com
chap@hamedanpayam.com

خبر

اعزام زنان زیر ۴۵ سال بدون محرم به حج عمره ممنوع است

همدان‌پیام: مدیرحج و زیارت استان همدان گفت: طبق قانون عربستان اعزام زنان زیر ٤٥ سال بدون محرم به حج عمره ممنوع است و ما حق اعزام نداریم.

حجت‌الاسلام عباس اسماعیلی اظهار داشت: با توجه به اینکه در عربستانی قانون منع ورود خانم‌های زیر ٤٥ سال بدون محارم به حج عمره ممنوع است، موظف هستیم از این قانون تبعیت کنیم.

به گزارش فارس، وی بیان داشت: این قانون از طرف حج و زیارت کشور به صورت بخشنامه به استان‌ها اعلام شده و همه موظف هستند از آن تبعیت کنند.

مدیرحج و زیارت استان همدان تصریح کرد: اگر در مواردی اعزام زنان بدون محرم هم انجام شود، در عربستان اجازه ورود به آنها داده نمی‌شود و برای حج و زیارت ایران مشکل ایجاد می‌شود.

اولویت‌های ۳۰۱ تا ٦۰۰ اعزام می‌شوند

وی ابراز داشت: در این میان امتیازی که برای ما قائل شدند این است که از اولویت‌های ۳۰۱ تا ٦۰۰ که در سال ۹۰ ثبت نام کردند می‌توانند با خرید فیش آزاد برای یکی از محارم خود، به حج عمره اعزام شوند. اسماعیلی با بیان اینکه تعداد زنان با این شرایط در استان همدان کم است، یادآور شد: زمانی که این بخشنامه به استان‌ها ابلاغ شد دفتر زیارتی نباید از این تعداد افراد ثبت نام می‌کردند.

وی در پایان سخنانش گفت: با توجه به اینکه سفر حج عمره واجب نیست زنان زیر ٤٥ سال سن نباید ثبت نام کنند گرچه ما در حج واجب مشکلی نداریم.

عکس روز

شادی برف‌بازی در اولین بارش برف استان
عکس: همدان‌پیام

گزارش

پاییز روزهای بهاری پدر علوم ارتباطات ایران

از دُرج علم و عمل گوهر نفیسی رفت

مراسم تشییع پیکر دکتر کاظم معتمدنژاد/عکس: ایسنا

همدان‌پیام: برای آنهایی که او را می شناختند و شاگردیش را کرده بودند؛ استاد بود و پدر. برای آنهایی هم که سر کلاس‌هایش حاضر نشده بودند معلم صاحب نام ارتباطات بود.

مردی که روزنامه‌نگاری با نام او و کتاب‌هایش گره خورد و امروز کمتر روزنامه‌نگاری را می‌شود پیدا کرد که بتواند ادعا کند مستقیم یا غیرمستقیم شاگرد او نبوده است.

بحق پدر علوم ارتباطات ایران نام گرفت و همیشه مانند پدری که در تلاش برای رشد فرزندانش باشد، برای رشد ارتباطات و دانشجویان این حوزه تلاش کرد. تا آنجا که امروز کمتر روزنامه و رسانه‌ای را می‌توان یافت که شاگردانش در آنجا حضور نداشته باشند.

هرکس که به گونه‌ای با حوزه رسانه سر و کار دارد اگر هم هرگز او را از نزدیک ندیده باشد اما در مورد ارتباطات و تألیفاتش مطالب متعددی مطالعه کرده است و این خود دلیلی برای نام آشنا بودن این استاد است.

این روزها رسانه‌ها می‌نویسند: آنچه او را از بسیاری استادان دیگر متمایز می‌کرد، تعداد تألیف‌ها، ترجمه‌ها و مقاله‌های علمی این استاد نبود، بلکه روحیه تواضع و مهربانی این استاد بزرگوار بود که سبب می‌شد او که "جهانی بنشسته در گوشه‌ای" بود، بدون هیچ غرور و تکبری پابه‌پای دانشجویان خود راه برود و آنها را در مسیر رشد یاری دهد.

راهی را رفت که حضورش چه به عنوان یک معلم موفق و چه به عنوان محققی برجسته و صاحب‌نام، الهام‌بخش جویندگان دانش بود.

بنیانگذار بسیاری از عرصه‌های نوین دانش ارتباطات و صاحب آثار ارزشمندی بود که همچنان در مراکز آموزشی و پژوهشی مورد استناد و استفاده دانشجویان و پژوهندگان است.

آن استاد فرهیخته و نام‌آشنا کسی نبود جز، کاظم معتمدنژاد پدر علم ارتباطات. ادامه دهندگان راه استاد باید راه و اندیشه او را الگو قرار دهند و یافته‌های او را در حوزه ارتباطات ایران بشناسند.

پدر علم ارتباطات ایران ۷۹ بهار از عمر خود را پشت سر گذاشت و در پی یک دوره بیماری طولانی روز پنجشنبه ۱۴ آذرماه ۱۳۹۲ دارفانی را وداع گفت. رفتن او امروز برای اصحاب رسانه واقعه‌ای تلخ است.

کاظم معتمدنژاد در حوزه‌های مختلف ارتباطات، روزنامه‌نگاری، حقوق و اخلاق حرفه‌ای و جامعه اطلاعاتی در ۵۰ سال اخیر نقش مؤثر و مؤسس داشت و از اعتبار ویژه‌ای در محافل و مراکز علمی و فرهنگی ایران و جهان برخوردار بود. پیکر آن مرحوم صبح شنبه ۱۶ آذرماه با حضور دوستداران علم و ادب و مریدان این استاد گرانقدر تشیع و مراسم ختم این استاد علوم ارتباطات و روزنامه‌نگاری فردا دوشنبه ۱۸ آذرماه در محل مسجد نور تهران برگزار خواهد شد.

گرچه امروز روحش دیگر درگیر جسم خاکی نیست اما نام معتمدنژاد تا همیشه در یادها خواهد ماند. او نه تنها محقق و مؤلفی برجسته در حوزه علوم ارتباطات بود، بلکه اثرات ماندگار و مؤثری در سایر حوزه‌های علوم اجتماعی و فرهنگی نیز از وی به جا ماند.

شاگردان استاد امروز بهترین استادانند

وزیر ارشاد به مناسبت درگذشت کاظم معتمدنژاد در پیام تسلیتی گفت: تلاش‌های مجدانه معتمدنژاد در کسوت معلمی با تربیت شاگردانی شایسته، که امروز خود در زمره بهترین استادان و محققان کشور به شمار می‌آیند، در تداوم رشد علمی کشور و سرافرازی و توسعه علمی، فرهنگی و اجتماعی کشور نقشی ماندگار برجای نهاده است.

علی جنتی درگذشت کاظم معتمدنژاد، استاد مسلم علوم ارتباطات و پایه‌گذار رویکردهای نوین علمی به ارتباطات اجتماعی، روابط عمومی و اطلاع‌رسانی در کشور، را ضایعه‌ای اندوهناک و جبران‌ناپذیر برای جامعه علمی و فرهنگی کشور به شمار آورد.

وی در این پیام عنوان کرده است: در ارزش فعالیت‌های علمی این استاد فرزانه تنها به تحقیقات و تألیفاتش منحصر نبوده، بلکه تلاش‌های مجدانه وی در کسوت معلمی با تربیت شاگردانی شایسته، که امروز خود در زمره بهترین استادان و محققان کشور به شمار می‌آیند، در تداوم رشد علمی کشور و سرافرازی و توسعه علمی، فرهنگی و اجتماعی کشور نقشی ماندگار برجای نهاده است.

شاگردان راهش را ادامه می‌دهند

علی‌اکبر فرهنگی استاد علم ارتباطات و روابط عمومی در گفتگو با مهر، با تسلیت ضایعه درگذشت کاظم معتمدنژاد اظهار داشته است: مرحوم معتمدنژاد انسانی دانشمند، دقیق، دلسوز و رئوف بودند. بنده با اینکه با او همکاری نزدیکی نداشتم، اما در حوزه کاری وی کار کرده‌ام و باید بگویم که خود من هم امروز عزا دارم.

وی ادامه داد: در سال‌های گذشته مکرر پیش آمده بود تا در نشست‌های علمی مشترکی با وی، حضور داشته باشم. در همه این نشست‌ها منش و سعه‌صدر او برای من بسیار قابل اعتنا بود.

فرهنگی با اشاره به منش علمی مرحوم معتمدنژاد گفت: ایشان در حوزه کاری خود دانشمند برجسته‌ای بود که به تکاپوی همیشگی برای کسب علم شناخته می‌شد. در طول زندگی‌اش همواره تلاش داشت تا خودش را بر علم روز جهان در شاخه کاری‌اش مسلط کند و جامعه علمی هم به تناسب از او برخوردار می‌شد. ایشان تا وقتی توان داشت تلاش می‌کرد تا گامی در حوزه کاری‌اش بردارد که این موضوع در پرورش دانشجویان متعدد توسط او، قابل توجه و پیگیری است.

این استاد ارتباطات تأکید کرد: من شک ندارم که شاگردان تربیت‌شده توسط او به هر شکل تلاش خواهند کرد تا راه او را ادامه دهند و باور دام که زمین هیچگاه از حجت خداوند خالی نخواهد ماند. مرحوم معتمدنژاد شاگردان زیادی تربیت کرده است که در ادامه راه می‌توانند مسیر او را طی کنند و تکمیل کنند. این شیوه‌ای است که از گذشته‌ها دور و در یونان باستان رواج داشته و تا به امروز هم ادامه پیدا کرده است. من شک ندارم راه و تلاش علمی معتمدنژاد ادامه پیدا خواهد کرد و فعالیت‌های او بی‌نتیجه باقی نخواهد ماند.

روزنامه‌نگاری تقلیدی

قادر باستانی، نویسنده و مدرس علوم ارتباطات اجتماعی، ۲۲ سال پیش، در پاییز ۱۳۷۰، زمانی که دانشجوی رشته ارتباطات بود، مصاحبه‌ای را به عنوان کار عملی درس روزنامه‌نگاری تخصصی با کاظم معتمدنژاد انجام داده است که تا به امروز منتشر نشده است. وی این گفتگو را در جام جم آنلاین منتشر کرد.

معتمدنژاد "پدر علوم ارتباطات اجتماعی" در این مصاحبه می‌گوید: روزنامه‌نگاری ما یک روزنامه‌نگاری تقلیدی است و این جای تأسف است. برای پُر کردن این خلأ و بازگشت به شرایط بهتر باید برای دنیا پیام داشته باشیم، نظیر دوره ابن‌سینا.

وی در مورد روزنامه‌نگاری در ایران می‌گوید: ما میتوانیم کتاب بنویسیم. در مورد جامعه خودمان بنویسیم. در مورد جوامع اسلامی بنویسیم و این کتاب‌ها مورد توجه قرار بگیرد.

استاد در آن زمان معتقد بوده است: وسایل ارتباط جمعی از امکانات بالقوه خود استفاده نمی‌کنند و با شرایط کنونی جامعه ما انطباق ندارند. وسایل ارتباط جمعی خیلی از موقعیت‌ها را از دست می‌دهند که جبران آن خیلی مشکل است.

وی می‌گوید: ما ارتباطات سنتی اسلامی مختص به خود داریم. عوامل اصلی پیروزی انقلاب اسلامی، مسجد و منبر و راهپیمایی‌های مذهبی بود. تعالیم اسلامی در ارتباطات خیلی می‌تواند مورد استفاده قرار گیرد. انقلاب اسلامی باید در این زمینه از خود یک نمونه و الگو بسازد و به جهان عرضه کند.

روزهای زندگی معتمدنژاد

کاظم معتمدنژاد در سال ۱۳۱۳ در شهر بیرجند در خانواده‌ای فرهنگی به دنیا آمد. پس از دریافت مدرک لیسانس در رشته حقوق از دانشگاه تهران، تحصیلات خود را در فرانسه ادامه داد و مدرک دکترای دولتی حقوق و علوم سیاسی و همچنین دکترای تخصصی علوم ارتباطات را دریافت داشت.

هنگام تحصیل در فرانسه به فکر افتاد پس از بازگشت به میهن، با همکاری روزنامه کیهان، یک دوره عالی جهت تربیت روزنامه‌نگار ترتیب دهد. وی با توجه به اینکه هنگام تحصیل در دانشگاه تهران، به عنوان سرپرست سرویس خارجی روزنامه کیهان نیز فعالیت داشت، پس از بازگشت از اروپا، ابتدا یک دوره عالی روزنامه‌نگاری در موسسه کیهان، با همکاری مسئولان وقت آن موسسه ایجاد کرد. بدین منظور جلسه آزمون در سال ۱۳٤۳ با شرکت ۵۰ لیسانسیه داوطلب کنکوری در روزنامه کیهان ترتیب یافت و ۳۰ نفر برای آموزش ۲ساله پذیرش شدند. تجربه موفقیت‌آمیز تشکیل این دوره سبب شد که با مشارکت معتمدنژاد و چند نفر دیگر در سال ۱۳٤٦ موسسه عالی مطبوعات و روابط عمومی، در محل فعلی دانشکده علوم اجتماعی دانشگاه علامه طباطبایی تأسیس شود. در سال ۱۳۵۰ که نخستین فارغ‌التحصیلان دوره لیسانس در شرف دریافت دانشنامه خود بودند، نام مؤسسه به دانشکده علوم ارتباطات اجتماعی تبدیل شد.

از ابتدای تأسیس دانشکده، معاونت آموزشی آن را بر عهده گرفت و از سال ۱۳۵۵ تا آبان‌ماه ۱۳۵۹ که دانشکده در "مجتمع دانشگاهی ادبیات و علوم انسانی" ادغام شد، سمت ریاست دانشکده را بر عهده داشت.

به هر ترتیب در سوابق این استاد عالیقدر سوابقی همچون دانشیاری دانشکده حقوق و علوم سیاسی و اقتصادی دانشگاه تهران ، استاد و رئیس دانشکده علوم ارتباطات اجتماعی ،استاد گروه علوم ارتباطات دانشکده علوم اجتماعی دانشگاه علامه طباطبایی، استاد مهمان دانشگاه‌های فرانسه و مدیر تحقیقات، استاد راهنمای رساله‌های دکترا، دانشگاه پاریس به چشم می‌خورد.

حال دیگر معتمد نژاد که بی شک محبوب‌ترین استاد حوزه علوم ارتباطات بود؛ در میان ما نیست اما آنچه از وی به جا مانده است. آثاری گران‌بها است که شامل کتاب‌ها و مقالاتی چون حقوق مطبوعات، ارتباطات بین‌الملل، ارتباط جمعی غربی و انقلاب اسلامی ایران، بازنگری انتقادی نظریه‌های غربی، توسعه بخشی ارتباطات در جهان سوم و تحقیق در پوشش خبری انقلاب اسلامی ایران در وسایل ارتباط جمعی غرب، ارتباطات در خدمت انسان‌ها، برنامه بزرگ یونسکو برای سال‌های ۱۹۸٤-۸۵، ارتباطات و وسایل ارتباطی، حقوق ارتباط جمعی، روزنامه‌نگاری، روزنامه‌نگاری با فصلی جدید در بازنگری روزنامه نگاری معاصر، روش تحقیق در محتوای مطبوعات با کلیاتی درباره تجزیه و تحلیل در ارتباطات جمعی، روش مطالعه و بررسی مطبوعات، کتابشناسی ارتباطات جمعی در جهان سوم، ماکت‌سازی و صفحه بندی، مصاحبه و رپورتاژ، مطالعات و تحقیقات انتقادی در ارتباطات اجتماعی، مطالعات و تحقیقات انتقادی در ارتباطات اجتماعی، مطبوعات، تبلیغات و افکار عمومی، مطبوعات و وسایل خبری ارتباطات و مطبوعات در دنیای امروز و وسایل ارتباط جمعی می‌شود که می‌تواند تا همیشه میراث گرانبهای این بزرگ مرد عرصه رسانه برای ما تلقی شود یادش گرامی و روحش شاد.

کاظم معتمدنژاد، استاد مسلم علوم ارتباطات و پایه‌گذار رویکردهای نوین علمی به ارتباطات اجتماعی، روابط عمومی و اطلاع‌رسانی در کشور بود

فیلم

"گذشته" بهترین فیلم از نگاه منتقدان آمریکا

همدان‌پیام: هیأت منتقدان فیلم آمریکا در مراسم سالانه خود فیلم "گذشته" ساخته اصغر فرهادی را به عنوان برترین فیلم خارجی سال انتخاب کردند تا شانس موفقیت نماینده کشورمان در اسکار امسال دوچندان شود.

در آخرین روزهای هفته گذشته برترین آثار سینمایی جهان در بخش‌های گوناگون از سوی هیأت منتقدان آمریکا معرفی شد که فیلم "او" ساخته جدید اسپایک جونز به عنوان بهترین فیلم سینمای آمریکا و "گذشته" اصغر فرهادی هم به عنوان بهترین فیلم خارجی انتخاب شد.

به گزارش ایسنا، فرهادی در حالی نخستین جایزه خود را در فصل جوایز سینمایی کسب می‌کند که جوایز هیأت ملی نقد یکی از پیش بینی کننده‌های خوب برای جوایز سینمایی اسکار محسوب می‌شود. از دیگر جوایز اهدایی می‌توان به جایزه بهترین انیمیشن به "باد می‌وزد" ساخته هایائو میازاکی اشاره کرد.

تئاتر

انتخاب هیأت مدیره کانون تئاتر کودک و نوجوان

همدان‌پیام: انتخابات هیأت مدیره کانون تئاتر کودک و نوجوان همدان، با شرکت بیش از ۹۵ درصد از اعضاء برگزار شد.

به گزارش روابط عمومی اداره کل فرهنگ و ارشاد اسلامی استان همدان، کارشناس هنرهای نمایشی اداره کل فرهنگ و ارشاد اسلامی استان در این باره گفت: افرادی که طبق اساسنامه حق رأی و حق کاندیدا شدن در این انتخابات را داشتند، توسط هیأت مؤسسان دعوت شدند و پس از برگزاری چند جلسه، انتخابات هیأت مدیره این کانون برگزار شد.

حسین صفی تأکید کرد: اساسنامه کانون تئاتر کودک و نوجوان همدان، در استان تدوین و توسط مرکز هنرهای نمایشی به تصویب رسیده است. وی افزود: در این انتخابات ۱۷ نفر کاندیدا شده بودند که از این میان ۷ نفر عضو اصلی، ۳ نفر به عنوان عضو اللبدل و ۲ نفر به عنوان بازرس انتخاب شدند که پس از صدور ابلاغ از مرکز هنرهای نمایشی، فعالیت خود را در دفتر این کانون واقع در مجتمع فرهنگی سینمایی شهید آوینی آغاز خواهند کرد. وی ساماندهی وضعیت تئاتر کودک و نوجوان، فرهنگ‌سازی در این حوزه و آموزش را از جمله وظایف هیأت مدیره کانون تئاتر کودک و نوجوان عنوان کرد.

خبر

نخستین توضیح‌المسائل به خط بریل منتشر شد

همدان‌پیام: پس از درخواست‌های مکرر روشندلان و مردم که خواهان فتوا و دیدگاه‌های فقهی مراجع بودند، تولید نسخه شنیداری توضیح‌المسائل و مناسک به روش گویا با نام احکام گویا آغاز شد و تاکنون منتخب توضیح‌المسائل و مناسک حج آیتا... سیستانی، منتخب توضیح‌المسائل آیتا... وحید خراسانی آماده شده و تهیه رساله عملیه آیتا... خامنه‌ای نیز در دست اقدام است.

به گزارش ایرنا، رساله توضیح‌المسائل، مناسک حج و کتاب فقه برای غرب نشینان از آیتا... سیستانی و از تألیفات آیتا... وحید خراسانی منتخب رساله توضیح‌المسائل و کتاب آشنایی با اصول دین، به خط بریل تبدیل شده است.

سینما و تئاتر

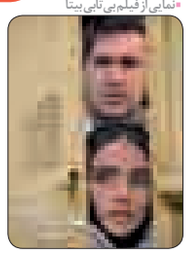

*نمایی از فیلم بی‌تابی بیتا

سینما

قدس: سالن شماره۱: **استرداد**
سالن شماره۲: **بی‌تابی بیتا**
کانون پرورش فکری: **هیس! دخترها فریاد نمی‌زنند**
بهمن ملایر: **دربند**
تویسرکان: ----------

گردشگری

مهمان نوازی ایرانی جهانی می‌شود

همدان‌پیام: مسئولان سازمان جهانی گردشگری با تهیه پرونده ثبت معنوی و جهانی مهمان نوازی ایرانی که توسط انجمن صنفی راهنمایان گردشگری ایران پیشنهاد شده بود، موافقت و از تهیه این پرونده استقبال کردند.

آرش نورآقایی، پژوهشگر حوزه گردشگری و عضو هیأت مدیره انجمن صنفی راهنمایان گردشگری ایران به مهر گفت: ایرانی‌ها از زمانی که آماده پذیرایی از مهمان می‌شوند تا زمانی که او را بدرقه می‌کنند، دارای آیین‌ها رسوم و فرهنگ‌های متنوعی هستند که آنها را از میان جوامع دیگر متمایز کرده‌اند.

وی گفت: تعارف کردن به مهمان و خوش آمدگویی به او از لحظه‌ای که مهمان وارد خانه می‌شود یک نوع آیین است که به دلیل افراط در آن نادیده گرفته می‌شود همچنین ایرانی‌ها برای مهمان خود همیشه بهترین خوراکی و مراسم را تهیه می‌کنند حتی او را در بهترین مکان خانه و روی بهترین فرش می‌نشانند بنابراین می‌توان گفت فرش ایرانی در خانه‌ها به نوعی نماد صلح و دوستی است چراکه میزبان ایرانی سعی می‌کند زیباترین و بهترین فرش را به نشانه دوستی با مهمان زیر پای او بیاندازد.

وی ادامه داد: اکنون بسیاری از راهنمایان گردشگری به واسطه آشنایی با فرهنگ‌های مختلف اقوام ایرانی در حال تهیه و جمع آوری مستندات و مطالعه بر روی این فرهنگ مانند ضرب المثل‌ها، حکایات، داستان‌ها، اعتقادات مردمی و گویش‌های اقوام در این ارتباط هستند.

بنابراین تهیه این پرونده اکنون در مرحله پژوهش و مطالعه قرار دارد با این حال این موضوع را با مسئولان سازمان جهانی گردشگری اطلاع و آنها نیز علاوه بر تأیید فرهنگ بالای ایرانیان از ثبت جهانی و معنوی آن استقبال و موافقت خود را اعلام کردند.

نورآقایی تصریح کرد: از سازمان میراث فرهنگی می‌خواهیم تا نسبت به ثبت ملی و سپس جهانی آن اقدام کنند، منتها هدف نهایی ثبت یک پرونده میراثی نیست، بلکه می‌خواهیم به مردم بگوییم باید فرهنگ مهمان نوازی همسو با فرهنگ پذیرایی از گردشگر باشد تا یادمان نرود ما معروف‌ترین جوامع در پذیرایی و مهمان نوازی بوده و هستیم.

ارتباط با سرویس گردشگری
gardesh@hamedanpayam.com