پیام تاریخ، تمدن و فرهنگ مادستان
|ISNN: 2322-4665|

# روزنامه همدان پیام

www.HamedanPayam.com

شنبه ● ۲۳ مردادماه ۱۳۹۵ ● ۱۰ ذی‌القعده ۱۴۳۷ ● ۱۳ اوت ۲۰۱۶
سال دوازدهم ● شماره ۲۷۰۵ ● ۸ صفحه روزنامه + نیازمندی‌ها ● ۵۰۰ تومان

ایران

شوراها به مسائل حاشیه‌ای نپردازند

ص ۴

خبر

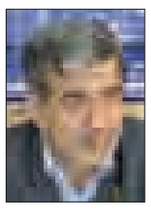

ساختار اداری کشور جوابگوی رفع معضلات اجتماعی نیست

ص ۲

اقتصاد

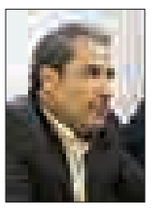

ضریب نفوذ استاندارد استان از میانگین کشوری بالاست

ص ۶

خبر

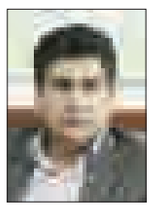

چرم همدان نباید خام‌فروشی شود

ص ۲

## بی‌پولی رمق ورزش استان را گرفته است

ص ۷

کانال خبری همدان‌پیام در تلگرام | telegram.me/hamedapayam
کانال نیازمندی‌های روزنامه در تلگرام telegram.me/bazarehamedan

سومین جشنواره ملی دو بیتی برگزار شد

# دوبیتی‌های رضوی بر مزار باباطاهر

ص ۸

## تور تفریحی همدان‌پیامی‌ها به بهشت پنهان

▪ از مجموعه زیبای تاریکدره همدان دیدن کنید

ص ۵

شهرداری بهار کمک کند

# شهرک صنعتی بهاران ورودی ندارد

ص ۶

رئیس دانشگاه فنی‌وحرفه‌ای کشور در سمینار صنعت و دانشگاه:

# کشور تحصیلکرده آچار به دست می خواهد

ص ۲

در نشست سخنگوی شورای شهر مطرح شد

# مصوبات شورا منفعتی نبود

ص ۳

یادداشت روز

## اصفهان نشویم!

۱- استان اصفهان را همگان به عنوان استانی برخوردار و صنعتی می‌شناسند و هر کس از ظن خود برای این پیشرفت دلایلی را مطرح می‌کند. یکی تفکر اقتصادی داشتن مردم اصفهان و دیگری کار بیش از اندازه و دیگری داشتن مسئولان اصفهانی در کابینه را دلیل پیشرفت اصفهان قلمداد می‌کنند و به همین ترتیب هر کس دلیلی را عنوان می‌کند. از نگاه برخی همدانی‌ها هم دلارهای ارزان قیمت در زمان جنگ دلیل پیشرفت اصفهان است، همان دلارهایی که همدانی‌ها استفاده نکردند و البته به جنگ و دفاع از کشور اولویت دادند. ۲- در رقابت‌های...

ص ۲

یادداشت

## ماشین بدون بوق یعنی آدم بی‌ماشین

چند وقت پیش در یک محفل دوستانه صحبت از فرهنگ رانندگی بود. دوستی می‌گفت آمارهای راست و دروغ حاکی از این است که رانندگان ایرانی (بهتر بگوییم ماشین‌سواران) در ضرورت استفاده بیجا از برق خودروهای خود از رانندگان بی‌حوصله و حق به جانب کشورهایی نظیر عربستان، افغانستان و برخی کشورهای آسیای شرقی پیشی دارند. بحث بر سر این بود که دلیل جا افتادن چنین فرهنگ غلط در رانندگی، استفاده از وسایل احتیاطی و...

ص ۲

۳۳ روز مقاومت و یک پیروزی تاریخی

## ننگ تاریخی برای ارتشی قدرتمند

در تقویم سال ۱۳۸۷ با پیشنهاد شورای فرهنگ عمومی و تصویب شورای عالی انقلاب فرهنگی،۲۳ مرداد ماه، روز مقاومت اسلامی (پیروزی مقاومت اسلامی مردم لبنان بر رژیم صهیونیستی) نامگذاری شد.

این روز یادآور یکی از تحولات مهم و تاریخی در دوران پس از پیروزی انقلاب اسلامی بود. رژیم صهیونیستی که خردادماه سال ٦١ به لبنان هجوم برده بود، در خرداد ماه سال ۱۳۷۹ به خروج از لبنان مجبور شد. پس از آن لبنان و مقاومت اسلامی از سوی این رژیم منحوس بارها به حمله تهدید شد تا این که در قالب آغاز تجزیه کشورهای منطقه غرب آسیا در ادامه طرح خاورمیانه بزرگ، حمله سراسری رژیم صهیونیستی با عملیات پیش‌دستانه نیروهای مقاومت اسلامی لبنان موسوم به حزبا...، در عملیات کمین و به اسارت گرفتن دو نظامی صهیونیست آغاز شد.

این جنگ که در بین لبنانی‌ها به «نبرد تموز» شهرت یافته بر اساس یک «نقشه جامع» که توسط آمریکا، انگلیس، فرانسه، رژیم صهیونیستی، مصر، اردن، عربستان و احزاب شاخص طیف ١٤ مارس لبنان طراحی شده بود، به اجرا درآمد. در همان حال حزبا...که به فراست دریافته بود توطئه‌ای در کار است، برای «تست وضعیت» یک عملیات محدود را در مرز بین لبنان و فلسطین اشغالی (در نزدیکی روستای لبنانی عیتا الشعب) به اجرا گذاشت.

سید حسن نصرا... دبیرکل حزبا... لبنان از حدود ۵ ماه پیش از آغاز جنگ در پاسخ به واکنش گستاخانه مقامات اسرائیلی به درخواست آزادی اسرای باقی مانده لبنانی - برمبنای توافق دوجانبه که ۲ سال پیش از آن با پادرمیانی آلمان به امضا رسیده بود- اعلام کرد که «ما بزودی سمیر قنطار- اسیر دروزی لبنان که از سال ۱۳٦۰ تاکنون در زندان‌های صهیونیست‌هاست- را در بیروت دیدار خواهیم کرد. بر این اساس همه منتظر اقدام سید حسن نصرا... بودند.

اگرچه هر دو طرف درگیر در این جنگ، پایان ۳۳ روز را روز پیروزی خود اعلام کردند، اما باید در نظر داشت، ارتش عبری که تجربه شکست‌های سنگین به ارتش‌های عربی را در جنگ‌های گذشته اعراب و اسرائیل از جمله جنگ ٦ روزه داشت، ۳۳ روز پشت مرزهای لبنان ماند و با وجود بمباران‌های بی‌سابقه و استفاده انبوه از سلاح‌های نامتعارف، نتوانست مواضعی را در لبنان گرفته و تثبیت کند.

شاید مهمترین بُعد برای مهاجران صهیونیست و غیرصهیونیست به فلسطین اشغالی جدا از کیفیت زمین‌ها و زیبایی منطقه برای زندگی، امنیت بوده که حزبا... لبنان با فناوری‌های موشکی موجود در جبهه مقاومت توانست این موضوع را اثبات کند که با وجود آن که سپر دفاع موشکی و گنبد آهنین برای صهیونیست‌ها و مردم آمریکا هزینه‌های هنگفتی داشته، اما عملاً بی‌مصرف بوده و موشک‌های کاتیوشا با برد متوسط با فناوری‌های ایران به راحتی این گنبد را می‌شکنند.

نبرد ناهمتراز و استفاده مؤثر از عوارض زمین و ایجاد زیرساخت‌های مناسب دفاعی در مناطق دفاعی جنوب لبنان، موضوعی بود که رزمندگان حزبا... لبنان در این منطقه اجرا کردند، اصل مهم در این مسأله، رعایت اصول اختفا، استتار و پوشش بود، به نحوی که با وجود آن که ارتش عبری از تجهیزات بسیاری در زمینه جمع‌آوری اطلاعات برخوردار بود، نتوانست شناخت خوبی از منطقه هدف خود داشته باشد و در همین منطقه به شدت زمین‌گیر شده و سخت‌ترین شکست تاریخ خود را متحمل شد.

معاون فرهنگی دانشگاه پیام نور کشور:

## ۶۲ درصد دانشجویان دانشگاه ها را دختران تشکیل می دهند

معاون فرهنگی دانشگاه پیام نور کشور گفت: ٦٢ درصد دانشجویان دانشگاه ها مختلف سراسر کشور را دختران تشکیل می دهند.

کریم نجفی در جشن فارالتحصیلی دانشجویان دانشگاه های پیان نور استان افزود: تعداد دانشجویان قبل از پیروزی انقلاب اسلامی فقط ۱٤۰ هزار نفر بوده است که به برکت نظام مقدس جمهوری اسلامی این رقم به چهار میلیون نفر افزایش یافته است.

وی با قدردانی از حمایت های استاندار همدان از طرح های دانشجویی و برنامه های ملی دانشگاه ها افزود: استاندار همدان در فعالیت و حمایت از دانشگاه نقش موثری داشته و برگزاری همایش میر سید علی همدانی در این دانشگاه جای قدردانی دارد.

معاون فرهنگی دانشگاه پیام نور کشور با بیان اینکه برگزاری جشن فارغ التحصیلی حرکت خوبی است که تجلیل از اساتید خانواده ها و دانشجویان را همراه می شود افزود: در دین مبین اسلام ویژگی علم و دانش بزرگترین خصیصه هر انسانی است و توجه به علم و دانش که اولین سوره قرآن با توجه به اهمیت علم و دانش نازل می شود.

نجفی ادامه داد: امروز باید به قله های بزرگ علم و فناوری برسیم تا کشور را مستقل کرد و دانشگاه ها می توانند این هدف را محقق کنند.

به گزارش ایرنا، وی تصریح کرد: دانشگاه پیام نور به عنوان یک دانشگاه فرهنگی شناخته شده است که دانشجویان علاوه بر فعالیت های علمی، علاقه وافری به انجام فعالیت های فرهنگی دارند.

نجفی افزود: دانشگاه پیام نور پیشگام در فعالیت های فرهنگی استانها است که حرکت های خودجوش فرهنگی و ارزشمند فرهنگی از درون این مراکز انجام می شود که عرصه را برای رشد و بالندگی دانشجویان را فراهم ساخته است.

محمدرضا عارف:

## با بحران اجتماعی روبه‌رو هستیم

رئیس فراکسیون امید گفت: هدف انقلاب رشد و پیشرفت و پاسخگویی به مطالبات مردم بوده است.

به گزارش ایلنا، محمدرضا عارف در چهارمین نشست گفت‌وگوهای راهبردی مرکز الگوی اسلامی-ایرانی با بیان این مطلب گفت: انقلاب ما یک انقلاب فرهنگی و ارزشی بوده و قطعاً هر تلاش و برنامه‌ای که تدوین شود، باید با توجه به مبانی انقلاب و برای تحقق آرمان‌های انقلاب اسلامی باشد.

وی با تأکید بر اینکه وجه تمایز انقلاب اسلامی ما با سایر انقلاب‌های دنیا بعد معنوی آن است، افزود: هدف انقلاب رشد و پیشرفت و پاسخگویی به مطالبات مردم بوده است.

عارف با اشاره به نخستین برنامه‌ای که پس از انقلاب اسلامی تدوین شد، گفت: یکی از چالش‌هایی که ما سال‌های نخست پس از انقلاب داشتیم، این بود که اصولاً نیاز به برنامه داریم یا خیر. عده‌ای معتقد بودند نیازی به برنامه نیست و عده‌ای اصرار به تدوین برنامه داشتند. به هر حال نظریه داشتن برنامه عملاً تأیید و برنامه اول توسعه تدوین و تقدیم مجلس شورای اسلامی شد. به تدریج نگاه برنامه‌ای در دولت و مجالس شکل گرفت و تا کنون ۵ برنامه ۵ ساله تدوین و اجرایی شده است. نماینده مردم تهران در مجلس شورای اسلامی با اشاره به اینکه مطالبه اصلی انقلاب ما حاکمیت ارزش‌ها، ارتقای باورهای دینی و خون‌هایی بوده که پس از پیروزی انقلاب داده بودیم، گفت: حتی جنگی هم که به ما تحمیل شد به خاطر آرمان‌ها و ارزش‌های انقلاب بود. واقعیت این بود که انقلاب نوپایی که شکل گرفته بود، حرف‌های جدیدی می‌زد که با منافع غرب و شرق در تضاد بود. قطعاً شاخص‌های ارزشی همواره دغدغه همگان از بالاترین مقامات تا همه دست‌اندرکاران کشور بوده است.

عضو مجمع تشخیص مصلحت نظام در ادامه بیان کرد: آیا خروجی‌هایی که ما داشته‌ایم توانسته کنار استانداردهای برنامه‌ریزی غرب قرار گیرد؟ آنچه مردم از حاکمیت می‌خواهند کنار این شاخص‌های ارزشی و معنوی این است که خروجی مؤثری داشته باشیم.

رئیس فراکسیون امید مجلس افزود: تاکنون ۵ برنامه در کشور اجرایی شده اما ببینید وضعیت آسیب‌ها و بحران‌های اجتماعی ما چگونه است؟ آیا چالش‌ها و مسائل اجتماعی کم شده؟ واقعیت این است که ما با بحران اجتماعی روبه‌رو هستیم. اعتیاد و بالا بودن نرخ طلاق یک بحران است و معیارها به هیچ‌وجه سازگاری ندارد. مهمترین شعار ما مقابله با فقر و فساد و تبعیض بوده. سؤال این است که در کدام یک از اینها موفق بوده‌ایم. انقلاب ما انقلاب مستضعفان است اما وضعیت فقر چگونه است؟ فساد چه وضعیتی دارد؟

عارف با اشاره به اینکه عدالت اجتماعی یکی از مهمترین شعارهای ما بوده، گفت: عدالت‌اجتماعی که شعار ارزشی ماست، چرا تحقق پیدا نکرده؟ وفاداری نسل سوم و چهارم را با نسل اول مقایسه کنید. در این شرایط می‌فهمیم چقدر کم‌کاری کرده‌ایم و تا چه اندازه از رساندن پیام انقلاب به نسل‌های سوم و چهارم قصور داشته‌ایم. اگر واقعاً بخواهیم صادقانه با این مسائل برخورد کنیم، یکی از عیب‌ها نداشتن الگو است. الگوی ما تا به امروز چه بوده؟ صرف اینکه در یک کشوری این شاخص‌ها را استفاده کرده و جواب بگیریم. مدل‌ها و معیارهای ما برای یک جامعه ارزشی و پیشرفت و توسعه چه باید باشد؟

عضو مجمع تشخیص مصلحت نظام با اشاره به اینکه در انتخاب افراد هم ویژگی‌های لازم را در نظر نگرفته‌ایم، در حالی که افراد تواناتر و برجسته‌تری هم وجود داشته‌اند، اظهار کرد: نظام ما از اول یک هزینه‌ای را پذیرفته و در جاهایی از خواسته‌های تخصصی‌مان هم پایین‌تر آمده‌ایم. چرا با این نگاه در انتخاب مسئولان با مشکل مواجه هستیم.

وی بیان کرد: اگر بپذیریم هدف انقلاب ما رسیدن به تمدن بزرگ اسلامی- ایرانی است می‌توانیم این جایگاه را عملی کنیم و مطمئن هستیم این تمدن شدنی است به شرط این که الگویی داشته باشیم.

عضو مجمع تشخیص مصلحت نظام ضمن قدردانی از مقام معظم رهبری به دلیل تشکیل مرکز الگوی اسلامی- ایرانی پیشرفت، گفت: برنامه‌های ۵ ساله یا برنامه‌های یکساله مانند بودجه باید همگی زیر چتر سند بالادستی توسعه‌یافته‌تر الگوی پیشرفت اسلامی- ایرانی باشند. حتی می‌توانیم از الگوهایی که تاکنون تعریف شده برای برنامه‌های بعدی از جمله برنامه هفتم هم استفاده و چندین سیاست کلی را تدوین کنیم و ضعف‌ها و اشکالات را بدون عجله برطرف نماییم.

عارف در ادامه بیان کرد: نمی‌خواهم بگویم در چه شرایطی به این دستاوردها رسیده‌ایم. شما می‌خواهید الگویی برای آینده تدوین کنید که در زمان وقوع مشکلات آسیبی نبیند که نمونه آن هم اقتصاد مقاومتی است. در واقع اقتصاد مقاومتی حرکتی در جهت این الگوی اسلامی- ایرانی است.

## آزمایشگاه مرکزی دانشگاه بوعلی‌سینا در هفته دولت افتتاح می‌شود

معاون امور فرهنگی، اجتماعی دانشگاه بوعلی‌سینا از افتتاح آزمایشگاه مرکزی دانشگاه بوعلی‌سینا در هفته دولت خبر داد.

به گزارش مهر، اکبر عروتی‌موفق از جمله برنامه‌های دانشگاه بوعلی‌سینا در هفته دولت را کلنگ‌زنی استادیوم Airbe و افتتاح آزمایشگاه مرکزی دانشگاه بوعلی‌سینا عنوان کرد.

وی در ادامه افزود: گزارش فعالیت‌ها و دستاوردهای دانشگاه‌های استان همدان برای ارائه در هفته دولت تا اواخر هفته ابلاغ می‌شود.

معاون امور فرهنگی، اجتماعی دانشگاه بوعلی‌سینا از حضور وزیر علوم، تحقیقات و فناوری در هفته دولت در همدان خبر داد و گفت: پروژه‌ها و برنامه‌های این دانشگاه در هفته دولت با حضور مقامات استانی و کشوری برگزار می‌شود.

عروتی‌موفق با بیان اینکه افت علمی دانشگاه بوعلی‌سینا شایعه‌ای بیش نیست، افزود: رئیس دانشگاه بوعلی‌سینا بزودی مصاحبه‌ای در خصوص ارائه دستاوردهای پژوهشی و آموزشی دانشگاه برگزار و گزارشی از وضعیت علمی این دانشگاه ارائه می‌دهد.

معاون امور فرهنگی، اجتماعی دانشگاه بوعلی‌سینا از رشد دانشگاه بوعلی‌سینا در سطح جهان سخن گفت و افزود: این دانشگاه در زمینه ارائه مقالات ISI رشد خوبی داشته است.

پیام تاریخ، تمدن و فرهنگ مادستان
The Message Of Madestan's History & Civilization & Culture
روزنامه همدان پیام
۲
شنبه ● ۲۳ مردادماه ۱۳۹۵ ● شماره ۲۷۰۵
خبر
khabar@hamedanpayam.com

## ساختار اداری کشور جوابگوی رفع معضلات اجتماعی نیست

ساختار اداری و تشکیلات سازمانی در بدنه دولت و دستگاه‌های همکار، جوابگوی نیازها در رفع و مهار معضلات اجتماعی نیست.
مدیرکل دفتر امور اجتماعی و فرهنگی استانداری همدان در پنجمین جلسه کمیته تخصصی توسعه مشارکت‌های مردمی و سازمان‌های مردم نهاد مبارزه با مواد مخدر استان با اشاره به اینکه روزمرگی بلای جان ادارات شده است، گفت: تعدد قوانین، اعمال سلیقه، تراکم برنامه‌ها و موازی‌کاری در دستگاه‌ها باعث شده تا معضلات اجتماعی و مسائل مهم فرهنگی، حلقه‌های مفقوده کشور باقی بمانند.به گزارش فارس؛ مهرداد نادری‌فر افزود: یکی از راه‌های حل مشکلات اجتماعی تقویت نگاه واقع‌بینانه و پذیرش آمار و ارقامی است که از منابع رسمی منتشر می‌شود.
وی گفت: در این راستا مقاومت برخی ادارات و دستگاه‌ها نه تنها مشکلی را حل نکرده بلکه به گسترش آن نیز کمک کرده است.
نادری‌فر در بخش دیگری از سخنان خود با انتقاد از کم‌کاری تعدادی از دستگاه‌های عضو ستاد در بخش مواد مخدر افزود: متأسفانه با گذشت نزدیک به ۵ ماه از سال تاکنون هیچ برنامه جامع و فراگیری از سوی ادارات به دفتر امور اجتماعی استانداری ارائه نشده است.
وی گفت: در حال حاضر نیاز به اصلاح و آمایش در آمار و ارقام به خصوص در حوزه آسیب‌های اجتماعی هست که در برنامه‌ریزی و زیر پوشش قرار دادن جامعه هدف با رویکردهای فرهنگی و درمانی بسیار مرتبط است.مدیرکل دفتر امور اجتماعی و فرهنگی استانداری همدان گفت: شبکه‌سازی سمن‌های حوزه اعتیاد، برگزاری چندین همایش استانی و شهرستانی، تشکیل کارگروه‌های آموزشی و مشارکت خیرین استان در بخش درمان معتادان و فرهنگ‌سازی در جامعه از اقدامات خوب تشکل‌ها و سازمان‌های مردم‌نهاد در این حوزه است که اجرایی یا در حال اجراست.

### رئیس دانشگاه فنی‌وحرفه‌ای کشور در سمینار صنعت و دانشگاه:

# کشور تحصیلکرده آچار به دست می خواهد

» سمانه جهانگیری‌عرش

سمینار یکروزه صنعت و دانشگاه یکی از مهمترین برنامه‌های استان همدان در هفته گذشته بود که با حضور یکی از چهره‌های صاحب‌نظر و پدر علم صنعت و دانشگاه در استان برگزار شد.
مباحثی از جمله بیکاری، انطباق نداشتن بازار کار با رشته‌های تحصیلی، مدرک‌گرایی به جای توجه به توانمندی نیروهای کار، کارایی فارغ‌التحصیلان دانشگاه فنی‌وحرفه‌ای در بازار و باز بودن درِ دانشگاه‌ها صرفاً برای کسب مدرک افراد که هرم ورود به مدارج بالا را از حالت مثلثی به ستونی تبدیل کرده است مباحثی بود که در این سمینار تخصصی مطرح شد.
رئیس دانشگاه فنی‌وحرفه‌ای کشور که خود یکی از صاحب‌نظران برجسته ارتباط صنعت و دانشگاه است گفت: باید طرحی ارائه کرد که از این پس افزایش حقوق به جای مدرک بر مبنای توانمندی افراد باشد.
مسعود شفیعی افزود: معتقدم سفالگری که هیچگونه مدرکی ندارد ولی توانمندی تعلیم صنایع دستی را دارد باید از فرد دارای مدرک پی.اچ.دی فاقد علم و دانش بیشتر حقوق بگیرد.
وی مدرک‌گرایی را معضل اصلی کشور دانست و بیان کرد: یک فرهنگ نامناسب از گذشته در ایران رواج یافته و آن ادامه تحصیل و کسب مدرک با هدف افزایش حقوق است در حالی که کشور نیاز به فارغ‌التحصیل آچار به دست دارد نه دکترایی که به دنبال روپوش سفید است.
شفیعی بیان کرد: برای افزایش رفاه و کاهش سختی باید علم را به فناوری و فناوری را به ثروت تبدیل کرد که در این راستا پس از توصیه‌های رهبری فرزانه انقلاب مقالات آی.اس.آی افزایش یافته و زودتر از چشم‌انداز رتبه نخست منطقه را کسب کردیم.
وی با بیان اینکه هر چند از منظر تعداد مقالات رتبه قابل قبولی در منطقه کسب کرده‌ایم گفت: با این وجود آیا وضعیت اقتصادی کشور بهبود یافته و یا مقاله‌ها وارد بازار شده یا اینکه به مرحله ثبت و اختراع رسیده است؟
شفیعی بیان کرد: به منظور حمایت از تولیدات داخلی و تحقق اقتصاد مقاومتی نامه‌نگاری‌هایی برای خرید تولیدات دانشگاه‌های فنی‌وحرفه‌ای صورت گرفت که موجب فروش ۲۸۰ میلیارد ریال از تولیدات این دانشگاه‌ها شد.
رئیس دانشگاه فنی‌وحرفه‌ای با اشاره به اینکه نمی‌توان به اعتبارات دولتی متکی بود گفت: دانشگاه‌ها باید از منظر درآمد خودکفا بوده و منتظر اختصاص بودجه و ردیف اعتباری از سوی دولت نباشند.

### نیاز بازار کار با تربیت دانشجو همسان نیست

نماینده ولی فقیه در استان و امام جمعه شهر همدان افزود: دانشگاه‌ها رویکردی در پیش گیرند تا دانشجو به اندازه نیاز بازار در رشته‌ها پذیرش کنند چرا که این ناهمخوانی نیاز جامعه با تربیت دانشجو می‌تواند آسیب‌های زیادی به دنبال داشته باشد.
آیت‌ا...غیاث‌الدین طه‌محمدی گفت: معضل اشتغال و بیکاری به خصوص در جوانان تحصیلکرده جامعه نگران‌کننده است و مسئولان باید به دنبال حل اینگونه مشکلات باشند.
وی با بیان اینکه علمی که پشتوانه آن عقل نباشد می‌تواند به فرد و جامعه ضربه بزند بیان کرد: دانشجویی که مهارت داشته باشد بیکار نمی‌ماند این موضوع نشانگر اهمیت افزایش تعداد دانشکده‌های فنی در سطح کشور است.

### مفاسد اقتصادی را از جامعه ریشه‌کن می‌کنیم

نماینده مردم همدان و فامنین در مجلس شورای اسلامی نیز گفت: مجلس و دولت مصمم است که مفاسد اقتصادی را ریشه‌کن کند. امیرخجسته افزود: مفاسد اقتصادی مانع از اجرای اقتصاد مقاومتی است چرا که پول‌هایی که باید وارد صنعت شود عده‌ای آن را به غارت می‌برند.
وی با بیان اینکه به دانشگاه‌ها و آموزش‌های فنی‌وحرفه‌ای باید توجه شود بیان کرد: دانشجویان دانشگاه‌های فنی‌وحرفه‌ای می‌توانند با ایجاد اشتغال و درآمد مشکل بیکاری جامعه را کاهش دهند.
خجسته با اشاره به اینکه در استان ٦ آموزشکده فنی‌وحرفه‌ای با ۵ هزار دانشجو فعالیت می‌کنند گفت: تولید و رونق در کشور شرایط و وضعیت خوبی ندارند.

### گسترش شرکت‌های دانش‌بنیان لازمه اقتصاد مقاومتی

در این سمینار یکروزه معاون سیاسی امنیتی استانداری همدان بیان کرد: امروزه ترویج اقتصاد مقاومتی و گسترش فعالیت‌های دانش‌بنیان نیازمند ارتباط دانشگاه‌ها با صنعت است.
ابراهیم الهی‌تبار افزود: با تکیه بر دانش و حوزه آکادمیک می‌توان کالای بهتری را در جامعه تولید و عرضه کرد که با پیشرفت در این حوزه‌ها حرفی در صادرات و عرضه کالا در جامعه خواهیم داشت.
وی با بیان اینکه برگزاری این همایش‌ها کمک زیادی به ارتباط صنعت و دانشگاه‌ها می‌کند گفت: یکی از راه‌های تحقق اقتصاد مقاومتی توجه به ارتباط صنعت و دانشگاه خواهد بود.
الهی‌تبار افزود: استان همدان سابقه خوبی در علم و فناوری، بازار، بخش خصوصی و صنایع پایین دستی دارد و امروز نیز در حوزه آکادمیک دانشگاه صنعتی و دانشکده مفتح شهید جباریان و خوارزمی در استان داریم.

### دانشجویان برای ورود به بازار کار مهارت ندارند

مدیرکل آموزش فنی‌وحرفه‌ای استان همدان نیز گفت: کمبود مهارت در فارغ‌التحصیلان و دانشجویان برای حضور در صنعت و بازار کار وجود دارد که باید هر چه سریع‌تر این موضوع حل شود.
علیرضا محرابی بیان کرد: در ۱۰سال آینده رقم بیکاری کشور به ۱۳ میلیون نفر می‌رسد.
وی گفت: اگر هرم نیروی انسانی را نگاه کنیم دارای تراکمی جدید است که نشان می‌دهد نسلی جدید در حال ورود به عرصه صنعت و اشتغال می‌شوند.
مدیرکل آموزش فنی‌وحرفه‌ای استان همدان بیان کرد: باید برای این موضوع فکری اندیشید چرا که هم اکنون ٤/٥ میلیون دانشجو و نزدیک به ۳/۵ میلیون بیکار وجود دارد، بنابراین با این وضع در ۱۰ سال آینده چه اتفاقی می‌افتد؟
محرابی گفت: اگر با همین روند پیش برویم در ۱۰ سال آینده رقم بیکاری ما به ۱۳ میلیون نفر می‌رسد.

### دانشجویان را با فرهنگ نوآوری آشنا کنید

رئیس پارک علم و فناوری استان همدان نیز در این همایش گفت: دانشگاه‌های امروز باید به دنبال یاددهی فرهنگ نوآوری به دانشجویان خود باشند.
مجید کزازی افزود: شرکت‌های دانش‌بنیان و عملکرد این شرکت‌ها نقش بسزایی در پیشبرد اهداف اقتصاد مقاومتی دارد.
وی بیان کرد: از زمان تشکیل دانشگاه‌ها آموزش، پژوهش و کارآفرینی از مهمترین اهداف ایجاد این مراکز است.
کزازی گفت: پارک علم و فناوری می‌تواند حامی شرکت‌های دانش‌بنیان تا زمان به نتیجه رسیدن دانش و تولید محصول باشند.
رئیس دانشگاه فنی‌وحرفه‌ای استان همدان نیز با بیان اینکه دانشگاه‌های فنی‌وحرفه‌ای در ایجاد بازار اشتغال با استفاده از شیوه کارآفرینی اثر گذار بودند بیان کرد: با استعلام‌هایی که دستگاه‌ها و نهادها از ما داشتند مشخص است که ۷۰ درصد فارغ‌التحصیلان این دانشگاه‌ها جذب بازار کار شده‌اند.
کاظمی گفت: آموزش‌های فنی‌وحرفه‌ای با هدف آموزش شکار و اشتغال به جوانان دایر شدند تا دانشجویان با تسلط کامل به مباحث عملی وارد جامعه شوند.
دبیر این همایش نیز افزود: اگر می‌خواهیم یک مدل جهانی برای ایجاد ارتباط صنعت و دانشگاه طراحی کنیم باید به تحولات جامعه نگاه کنیم.
مریم ملونی گفت: باید بتوان اشتغال مولد در اقتصاد، افزایش صادرات، محصولات غیرنفتی و توسعه اقتصاد دانش‌بنیان را دنبال کرد. در حاشیه این سمینار نمایشگاهی از دستاوردهای دانشجویان فنی‌وحرفه‌ای استان دایر بود.

## چرم همدان نباید خام‌فروشی شود

معاون اقتصادی و توسعه منابع انسانی استاندار همدان با بیان اینکه چرم نباید به صورت خام به فروش رود، گفت: باید ارزش افزوده چرم را خود استان کسب کند و چرم به کیف و کفش تبدیل شود.
رضا قیاسی در بازدید از نمایشگاه چرم با بیان اینکه استان همدان در کشور به عنوان یکی از قدیمی‌ترین استان‌ها در صنعت چرم شناخته شده است، بیان کرد: گذشتگان همدان را از نظر صنعت چرم معروف کرده‌اند.
وی با بیان اینکه چرم نباید به صورت خام به فروش رود، ادامه داد: باید ارزش افزوده چرم را خود استان کسب کند و چرم به کیف و کفش تبدیل شود.
به گزارش فارس، معاون اقتصادی و توسعه منابع انسانی استاندار همدان با اشاره به اینکه شورای راهبردی چرم در دست همدانی‌هاست، ادامه داد: محصولات تولیدی در این نمایشگاه براساس آخرین مدل‌هاست و مدام به‌روز می‌شود.
وی با بیان اینکه تولیدات استان و داخل کشور تحت عنوان و برندهای دیگر به فروش می‌رود، افزود: کارگاه‌های زیادی در همدان و در اطراف در زمینه تولید کیف و کفش فعالیت می‌کنند که باید ساماندهی شوند.
قیاسی با بیان اینکه با مقداری انسجام و هماهنگی می‌توانیم اقدامی کنیم که تولیدکنندگان بیشترین نفع را ببرند، افزود: همدان نیز می‌تواند محصولات چرمی را به نام خود عرضه کند.
وی با اشاره به اینکه در گذشته برخی از وظایف در استان باید حتماً در مرکز تصمیم‌گیری می‌شد، ادامه داد: از سال گذشته تاکنون دولت ۵۰ وظیفه که باید در سازمان‌های مرکزی و وزارتخانه‌ها انجام می‌شد به استان‌ها تفویض شده است.
معاون اقتصادی و توسعه منابع انسانی استاندار همدان با اشاره به اینکه حمایت‌ها در قالب شعار نخواهد بود، افزود: کارگروه تسهیل و رفع موانع تولید با حضور صاحب کارگاه و کارخانه، بانک‌ها، مالیات و... برگزار و مشکلات بررسی می‌شود.
وی با بیان اینکه امروز همانند گذشته نیست که بتوان شعار داد چرا که مردم عمل می‌خواهند، گفت: امروز اقداماتی که انجام می‌گیرد نسبت به گذشته اجرایی‌تر است.
قیاسی با بیان اینکه در برخی از روستاهای همدان همانند دستجرد، لتگاه و... نرخ بیکاری صفر است، افزود: این روستاها تولیدات خود را به تهران می‌دهند و از تهران به سراسر کشور توزیع می‌شود.
وی با بیان اینکه از ۲ سال پیش صنعت سنگشویی نیز در روستای دستجرد برای تولیدی پوشاک انجام می‌شود، گفت: تولیدکنندگان روستای دستجرد دیگر تولیدات خود را نیمه‌کاره بیرون نمی‌دهند و از حاصل زحمات خود استفاده می‌کنند.
معاون اقتصادی و توسعه منابع انسانی استاندار همدان با بیان اینکه نمایشگاه کیف و کفش چرم قابلیت‌ها و توانمندی‌های استان را در صنعت چرم نشان می‌دهد، بیان کرد: برای تولید کیف و کفش در همدان از آخرین تکنیک تولید کیف و کفش استفاده و بهترین‌ها در داخل تولید می‌شود.

## کودک یکساله قربانی بی‌احتیاطی والدین شد

کودک یکساله به علت بی‌احتیاطی والدین صبح پنجشنبه در زیر چرخ‌های وانت تویوتا له شد.
فرمانده انتظامی شهرستان بهار گفت: با آغاز کشت محصول سیب‌زمینی بسیاری از خانواده‌های ساکن در استان‌های غربی به شهرستان بهار عزیمت می‌کنند. جمشید باقری در گفت‌وگو با ایرنا بیان کرد: این خانواده‌ها به مدت ۳ یا ٤ ماه در زمین‌های کشاورزی مشغول به فعالیت می‌شوند و پس از اتمام زمان برداشت محصول به شهرهای خود بازمی‌گردند.
وی گفت: یک خانواده ساکن کرمانشاه هنگام برداشت سیب‌زمینی در دشت‌های بهار کودک یکساله خود را که در پتو پیچیده بودند در کنار زمین رها می‌کنند.
باقری افزود: خودروی وانت تویوتا که قصد بارگیری گونی‌های سیب‌زمینی را داشته وارد زمین کشاورزی شده و متوجه کودک نمی‌شود. وی بیان کرد: راننده خودرو با عبور از روی بدن کودک آن را له می‌کند و تلاش‌ها برای احیای مجدد کودک نتیجه نداده و کودک یکساله جان خود را از دست می‌دهد.

### یادداشت روز

## اصفهان نشویم!

۱- استان اصفهان را همگان به عنوان استانی برخوردار و صنعتی می‌شناسند و هر کس از ظن خود برای این پیشرفت دلایلی را مطرح می‌کند.
یکی تفکر اقتصادی داشتن مردم اصفهان و دیگری کار بیش از اندازه و دیگری داشتن مسئولان اصفهانی در کابینه را دلیل پیشرفت اصفهان قلمداد می‌کنند و به همین ترتیب هر کس دلیلی را عنوان می‌کند.
از نگاه برخی همدانی‌ها هم دلارهای ارزان قیمت در زمان جنگ دلیل پیشرفت اصفهان است، همان دلارهایی که همدانی‌ها استفاده نکردند و البته به جنگ و دفاع از کشور اولویت دادند.
۲- در رقابت‌های بین استانی معمولاً همدانی‌ها علاقمند هستند که رقیب اصفهان باشند. حال چه تناسبی بین اصفهان برخوردار و پیشرفته با همدان محروم و در مسیر توسعه وجود دارد، اهمیتی ندارد و مهم این است که رقیب همدان استانی قدرتمند باشد. به‌رغم این در بسیاری شاخص‌ها همدان توانسته در رقابت با اصفهان موفق باشد، مثلاً در شاخص نرخ بیکاری، وضعیت همدان بهتر شده است یا حتی در شاخص سلامت باز هم همدان وضعیت بهتری پیدا کرده است.
۳- انتقال جشنواره فیلم کودک و نوجوان به همدان در زمانی که اصفهانی‌ها آن را نخواستند و سپس پس از درخشش در همدان باز طالب آن شدند و با لابی آن را به اصفهان بردند و در نهایت تقسیم این جشنواره به دو بخش کودک به میزبانی اصفهان و نوجوان به میزبانی همدان، دلیلی دیگر بر رقابت دو استان در حوزه فرهنگی است.
البته جشنواره تئاتر کودک چون زادگاه آن همدان است با صلابت در استان همدان کار خود را ادامه می‌دهد.
٤- همدانی‌ها به خصوص استاندار همدان بر این باورند که همدان شایسته‌ترین استان برای گردشگری است. واقعیت هم همین است که اصفهان در این زمینه تنها تاریخ دوره‌ای را دربرمی‌گیرد و صفویه در اصفهان پررنگ دیده می‌شود اما همدان تاریخی بلند دارد که آثار تاریخی اثبات کننده همزادی همدان با تاریخ است.
۵- سخنان هفته گذشته استاندار اصفهان را می‌توان از عجیب‌ترین سخنان یک مسئول اصفهانی قلمداد کرد.
اینکه استاندار اصفهان به حال استان‌های دیگر غبطه بخورد، شاید قابل باور نباشد اما رسول زرگرپور گفته است که؛ طرح‌ها و برنامه‌های دولت در سایر استان‌ها در پرتو اتحاد و همدلی مردم و مسئولان با موفقیت بیشتری نسبت به استان اصفهان اجرا می‌شود.
وی ادامه داده؛ در استان‌های دیگر مردم و مسئولان با هم یکدست و همگرا هستند و برای رفع مشکلات استان متبوع خود تلاش و همکاری می‌کنند و مردم و مسئولان استان اصفهان هم باید در همه مسائل با هم همبستگی داشته باشند و باید با اتحاد، همبستگی و دوری از واگرایی، عمل کنیم. استاندار اصفهان در موضعی عجیب‌تر عنوان کرده که؛ مردم و مسئولان این استان تاکنون عادت نکرده‌اند که در یک موضوع با هم تفاهم داشته باشند و دست به دست هم دهند.
این مواضع نقض تمام برداشت‌هایی است که پیشرفت اصفهان را حاصل یکرنگی، یکدستی و همراهی مدیران آن ارزیابی می‌کند.
٦- استاندار همدان بارها از وحدت موجود در استان سخن گفته و خواستار حفظ این وحدت که محوریت آن آیت ا... محمدی، نماینده ولی فقیه در استان است، شده است.
نیکبخت بارها تأکید کرده که این وحدت و همدلی چرخ‌های توسعه استان را پیش می‌برد. در کنار این مسئولانی که به استان وارد می‌شوند، متوجه این وحدت شده و آن را عامل توفیقات استان ارزیابی می‌کنند. به عنوان نمونه وزیر کشور در سفری که به استان داشته همدان را استانی می‌داند که در سایه وحدت و همدلی مسئولان آن و همت مردم تنها صدای کار از آن شنیده می‌شود.
۷- در این فضا و در آشفتگی وضعیتی که اصفهان چه به عنوان رقیب آن را تلقی کنیم و چه نکنیم، به آن گرفتار شده، همه وظیفه دارند مدافع وحدت و همدلی و همکاری و انسجام استان برای پیشرفت باشند.
امروز نماینده ولی فقیه در استان محور وحدت است و استاندار و دیگر مسئولان همدلانه در اتحاد برای خدمت بهتر و بیشتر به مردم قرار دارند.
پس این همدلی را قدر نهاده و نگذاریم همدان، اصفهان شود.

### فرمانده سپاه همدان:

## فضای همدان را به سمت اقتصاد مقاومتی سوق می‌دهیم

فرمانده سپاه همدان با ایجاد برنامه متناسب با موضوع اقتصاد مقاومتی و بهره‌گیری از نظرات کارشناسان حوزه اقتصاد، گفت: تلاش شده فضای استان را به سمت اجرای هر چه بهتر برنامه اقتصاد مقاومتی سوق دهیم.
غلامعلی ابوحمزه در ستاد امر به معروف و نهی از منکر استان همدان با بیان اینکه ائمه اطهار(ع) برای اجرای امر به معروف و نهی از منکر برانگیخته شده‌اند، بیان کرد: اگر فریضه امر به معروف به درستی انجام شود جامعه با مشکلات کمتری مواجه می‌شود.
به گزارش فارس، وی یکی از عمده وظایف ستاد امر به معروف و نهی از منکر را تلاش برای نهادینه شدن معروفات فراموش شده و دوری از منکرات رایج در جامعه دانست. فرمانده سپاه انصارالحسین(ع) همدان افزود: در سطح استان ستاد امر به معروف و نهی از منکر توانسته با اجرای برنامه‌های محوله نقش مهمی در اجرای این فریضه ارزشمند داشته باشد. ابوحمزه تحقق شعار سال را از مأموریت‌های اساسی ستاد امر به معروف استان دانست و گفت: اقتصاد مقاومتی تنها راه برون‌رفت از مسائل و مشکلات اقتصادی فراروی جامعه است. وی افزود: با ایجاد برنامه متناسب با موضوع اقتصاد مقاومتی و بهره‌گیری از نظرات کارشناسان حوزه اقتصاد، تلاش شده فضای استان را به سمت اجرای هر چه بهتر برنامه اقتصاد مقاومتی سوق دهیم.

shenide@hamedanpayam.com

### شنیده‌ها

۱- نمایندگان استان با رئیس مجلس دیدار می‌کنند. گویا این دیدار برای روز سه‌شنبه ۲٦ مرداد ماه پیش‌بینی شده است. گفتنی است در این دیدار برخی مشکلات و مسائل استان که از طریق مجلس می‌تواند حل شود، مطرح خواهد شد.
۲- یک تشکل دانشجویی به تشکل‌های دانشگاه بوعلی‌سینا اضافه شده است. گویا مجوز فعالیت انجمن اسلامی دانشجویان معتدل دانشگاه بوعلی‌سینا به تازگی صادر شده است. گفتنی است تفکر حاکم بر این تشکل، اعتدالی است.
۳- دانشگاه‌های استان در رتبه‌بندی وبومتریکس جایگاه خوبی ندارند. گویا هیچ یک از دانشگاه‌های استان در این رتبه‌بندی بین ۱۰ دانشگاه برتر کشور نیستند. گفتنی است نظام رتبه‌بندی و بومتریکس به عنوان واحدی از انجمن ملی تحقیقات اسپانیا (CSIC) که به ارزیابی حضور پژوهشی و آموزشی دانشگاه‌ها در وب از طریق پایگاه‌های اینترنتی آنان می‌پردازد در جدیدترین رتبه‌بندی خود در ماه جولای سال ۲۰۱٦، جایگاه دانشگاه‌های ایرانی حاضر در این رتبه‌بندی را اعلام کرد.
٤- برخی از احکام قانون برنامه پنجم توسعه در حوزه مدیریت شهری، نیمه‌کاره مانده‌اند. گویا تکلیف دولت در تهیه و پیشنهاد لوایح مدیریت شهری و درآمدهای پایدار شهرداری‌ها، پرداخت بخشی از اعتبارات مورد نیاز توسعه حمل‌ونقل عمومی (از جمله قانون مدیریت مصرف سوخت مصوب ۱۳۸۷ و قانون حمایت از سامانه‌های ریلی مصوب ۱۳۸۵)، پرداخت اعتبار و تسهیلات بانکی (موضوع قانون احیای بافت‌های فرسوده و ناکارآمد شهری) و تکلیف دولت در پرداخت مطالبات شهرداری‌ها از دستگاه‌های دولتی از جمله این تکالیف هستند. گفتنی است شورایی‌ها به آنچه محدودیت‌های در نظر گرفته شده برای شورا و شهرداری در برنامه ششم توسعه می‌خوانند، اعتراض کرده‌اند.
۵- احتمال محکومیت حبس برخی کشاورزان وجود دارد. گویا کشاورزانی که اقدام به آتش زدن بقایای کشاورزی کنند، به حبس محکوم می‌شوند. گفتنی است هر ساله عده‌ای از کشاورزان پس از برداشت محصول کشاورزی اقدام به آتش زدن کاه و کلش مانده در مزارع می‌کنند که باعث ایجاد آلودگی هوا و ایجاد مزاحمت برای عموم مردم و آسیب به خاک می‌شود.

### یادداشت

## ماشین بدون بوق یعنی آدم بی‌ماشین

» مهدی ناصرنژاد

چند وقت پیش در یک محفل دوستانه صحبت از فرهنگ رانندگی بود. دوستی می‌گفت آمارهای راست و دروغ حاکی از این است که رانندگان ایرانی (بهتر بگوییم ماشین‌سواران) در ضرورت استفاده بیجا از برق خودروهای خود از رانندگان بی‌حوصله و حق به جانب کشورهایی نظیر عربستان، افغانستان و برخی کشورهای آسیای شرقی پیشی دارند.
بحث بر سر این بود که دلیل جا افتادن چنین فرهنگ غلط در رانندگی، استفاده از وسایل احتیاطی و جانبی نظیر بوق در یک خودرو به عنوان وسیله‌ای صرفاً برای راحتی بیشتر و یا وسیله‌ای برای ابراز احساسات درونی یک راننده مدعی در حالت‌های مختلف درون ترافیکی است.
قطعاً آن انسان مبتکر و علاقمند که بوق را برای هر وسیله نقلیه‌ای اختراع کرده، هدفی به غیر از وسیله هشدار به موقع جهت گریز انسان‌ها از خطر و مهلکه مرگ نبوده است. اما رانندگان بی‌خیال امروزی از بوق‌های سرسام‌آور وسیله خود دقیقاً در جایی استفاده می‌کنند که می‌خواهند راه عبور بیشتری باز کنند و توجه ندارند که ممکن است در حریم بیمارستان یا یک مرکز آموزشی باشند و صدها بیمار و دانش‌آموز و هر شهروند بی‌گناه دیگر از صدای بوق‌های ناهنجار دچار سلب آسایش و آرامش می‌شوند.
کدام عقل سلیم و وجدان بیداری می‌گوید، بوق یکنواخت خودروی خود را در هنگامه نیمه‌شب و خواب خوش یا ناخوش جماعتی بی‌گناه در یک حریم مسکونی آن هم برای اینکه دوست یا آشنای خود را مجاب سازیم تا از پنجره به بیرون نگاه کند، آنچنان به صدا درآوریم که موجب رنجش همسایگان شود.
چه لزومی دارد هنگام تغییر رنگ چراغ از قرمز به سبز در چهارراه و گذرگاه‌ها بوق‌های جورواجور خودروهای خود را همزمان به صدا درآوریم تا یک ردیف جلوتری‌ها را مجاب به حرکت سازیم؟ مگر کسی هم هست که موقع چراغ سبز بخواهد همچنان ایستا مانده و بنزین مصرف کند یا وقت خویش را تلف نماید. همه می‌خواهند زود راه بیفتند و به موقع برسند و قانون ایست و حرکت پشت چراغ قرمز و سبز را هم می‌دانند.
یک کارشناس راهنمایی‌ورانندگی این نکته را برای ما و در همین ستون روزنامه مشخص سازد، آیا همه ما در مسیری با سرعت مجاز حداکثر ٤۰ کیلومتر، ملزم هستیم خودروی خود را به کنار کشیده و یا حتی بایستیم تا برای معدود افراد فرمان به دستی که با بوق‌های ممتد و سرعت ٦۰ کیلومتر در حرکت هستند، راه باز شود یا نه؟!
البته مسلم است در اینگونه مواقع حق تقدم با رانندگان آمبولانس و پلیس در حال مأموریت است، اما با رانندگان عجول و نامتعارف و بی‌ملاحظه چه باید کرد؟

پیام تاریخ، تمدن و فرهنگ مادستان
The Message Of Madestan's History & Civilization & Culture
روزنامه همدان پیام
۳
شنبه ● ۲۳ مردادماه ۱۳۹۵ ● شماره ۲۷۰۵
مادستان
madestan@hamedanpayam.com

## انتقاد شهردار اسدآباد از اجرایی نشدن شبکه فاضلاب

اصلی‌ترین مشکل شهر اسدآباد وجود پساب فاضلاب در کوچه‌ها و خیابان‌هاست.
شهردار اسدآباد با انتقاد از وصل نشدن انشعابات خانگی به شبکه فاضلاب، گفت: سرازیر شدن پساب خانگی در خیابان‌ها و کوچه‌ها زیبنده این شهر نیست و سلامتی شهروندان را تهدید می‌کند.
به گزارش فارس، حمزه عبدکوند در جمع خبرنگاران بیان کرد: متأسفانه آب‌وفاضلاب در این زمینه اقدامی انجام نداده و از ۹۵ کیلومتر شبکه فاضلاب تنها ٦٠ کیلومتر را اجرا کرده که حتی ۱۰ درصد انشعابات به این شبکه وصل نیست. وی با اشاره به اجرای ٦٠ عنوان برنامه، فعالیت و پروژه کوچک و بزرگ در شهر اسدآباد، گفت: برای اجرای این تعداد پروژه ٦٠ میلیارد ریال اعتبار اختصاص داده شده است.
عبدکوند از ایجاد واحد زیباسازی شهری در شهرداری اسدآباد خبر داد و با بیان اینکه ١٦ هزار خانوار در شهر اسدآباد ساکن هستند و از خدمات شهری استفاده می‌کنند، افزود: تنها ۱۷ درصد از این خانواده‌ها عوارض پرداخت می‌کنند که یک درصد آن‌ها داوطلبانه در این امر مشارکت دارند.
وی با اشاره به انجام لکه‌گیری از ابتدای اردیبهشت‌ماه تاکنون، گفت: برای نهضت آسفالت‌ریزی ۳۰ میلیارد ریال اعتبار هزینه شده است.
شهردار با بیان اینکه ۸۰ درصد ساختمان‌های اداری آن شهر سند مالکیت ندارد، افزود: متأسفانه برخی ادارات برای ساخت‌وساز جدید پروانه ساخت از شهرداری دریافت نمی‌کنند و این خود یک کار غیر قانونی است، وقتی هم نسبت به این کار غیر قانونی معترض می‌شویم، می‌گویند شهردار راضی به توسعه این فضاها نیست. وی از آغاز عملیات اجرایی فاز نخست جاده سلامت در هفته دولت خبر داد و گفت: این پروژه با فاصله ۳۰۰ متر از پارک جنگلی به صورت پلکانی به این پارک متصل می‌شود.

### در نشست سخنگوی شورای شهر مطرح شد

# مصوبات شورا منفعتی نبود

**▪ گریز شورای شهر از رسانه‌ها، توسعه را منزوی کرد**

» معصومه کمالوند

سال پایانی عمر خدمت شورای شهری‌هاست و حال باید عملکردشان ارزیابی شود و فاصله‌ای که عمدتاً نسبت به مدت فعالیت شورایی‌ها با وعده‌ها و افق‌هایی که زمان انتخابات به مردم اعلام کردند، دیده می‌شود.
در هر حال شورا بخواهد یا نه، عملکردش مورد بررسی قرار می‌گیرد، چه برای دور آینده تصمیم به حضور مجدد در لیست انتخاب مردم داشته باشد یا خیر.
شورای شهر نهاوند در کنار همه حاشیه‌ها و مواردی که در مدت ۳ سال فعالیتش داشت، نداشتن تعامل و ارتباطی یک رنگ با رسانه‌ها سبب شد تا اگر فعالیتی هم باشد در این حاشیه پنهان بماند.
شورای شهر چهارم که نخستین دوره ۹ نفره‌ای خود را تجربه می‌کند، ابتدای فعالیتش با انتخاب شهردار آن هم در حالی که به عنوان نخستین شهر استان، گزینه مورد نظرش را انتخاب کرده بود، به حاشیه گره خورد گزینه‌ای که ابتدا چراغ روشن حضورش در نهاوند را به عنوان مدیریت شهری سبز کرد، اما میانه راه به توقف ممنوعی رسید که شورا برای انتخاب به بررسی گزینه‌های متعددی-که مطرح بود-، پرداخت.
در نهایت میان افراد و گزینه‌های متعدد شاهین فرجی‌فر با ارائه برنامه و جلب نظر شورای شهر، مسئولیت مدیریت شهری را عهده‌دار شد.

**گریز از رسانه‌ها شورا را منزوی کرد**

تقریباً ۲ سال خدمت در نهاوند برای وی (فرجی‌فر) کلید زدن برنامه‌ها و مصوبات تازه در این شهر و در کنار همه اقدامات تازه‌ای که مردم هم آن را تأیید و پذیرفتند، این‌بار شورا ساز ناکوک خود را با شرایط اقتصادی که شهرداری را رکود می‌برد به صدا درآورد با این عنوان که شهردار نهایت تلاشش را داشته، اما بحث اقتصادی و درآمدزایی برای شهرداری در این شرایط اولویت شده و گویا می‌خواستند با گزینه تازه‌ای این شرایط را جبران کنند. هرچند فرد توانمندی پس از فرجی معرفی شد و یوسفیان که تجربه قابل اتکایی را در بخش مدیریت شهری آن‌هم در کلان‌شهرها داشته، این سمت را پذیرا شد؛ اما وضعیت اقتصادی و خزانه درآمدی شهرداری- که برای پرداخت حقوق کارکنانش لنگ می‌زند-، هم‌سازی ناکوک‌تر بود که نگذاشت یوسفیان با آن همه تجربه دستش برای فعالیت باز باشد.
در هر حال مدیریت شهری با برنامه‌ها و انتظارات بسیاری که در قبال شهروندان انتظار می‌رود اجرایی شود، این روزها حال مالی خوبی ندارد آن هم با این اوضاع ساخت‌وساز و رکودی که در محل‌های درآمد شهرداری رخ داده است.
این اوضاع بی‌پولی حداقل نفعی که داشته و به نسبت، نداشتن تمایل برخی از اعضا برای حضور مجدد، سبب دور شدن شورایی‌ها از حاشیه‌ها شده، این روزها در سکوت و آرامش بسر می‌برد.

**گریز از رسانه‌ها شورا را منزوی کرد**

اما بهانه روز خبرنگار سبب شد تا برخی از اعضا که پیش از این هم بر رویارویی با رسانه‌ها تأکید داشتند و قراری با رسانه‌ها مبنی بر علنی شدن جلسات شورا، گذاشته بودند، این روزها به میان خبرنگاران آمدند و از عملی نشدن این وعده و دلایل آن گفتند.
از جمله اعضایی که در این هفته در کنار تماس‌های تلفنی برخی اعضا، ترجیح دادند نشستی رو در رو بگذارند؛ اصغر جهانیان، یارولی سیف و در نهایت کامران زنگنه سخنگوی شورا بود که چراغ این حضور را روشن کرد.
سخنگویی که به نمایندگی از شورا وعده علنی شدن نشست‌ها را به رسانه‌ها داده بود، اما مورد وفاق شورا قرار نگرفت و ماندن خبرنگاران پشت درهای نشست‌های تصمیم و بحث شورایی‌ها، سبب به حاشیه رفتن آنها شد تا اگر شورا فعالیتی هم که ادعا دارد، انجام داده و تلاش و پیگیری که می‌گوید در حوزه مسائل شهری داشته است، در خفا بماند.
روز خبرنگار فرصتی شد تا سخنگو به نمایندگی از شورا از عملکرد اعضا دفاع کند و بگوید: شورا هیچ زمانی برای منافع خودش با مصوبه‌ای اعلام مخالفت نکرده و یا مصوبه‌ای را برای دل خودش به تصویب نرسانده است.
کامران زنگنه در نشستی ۳ ساعته با رسانه‌های شهرستان مورد سؤال‌های بسیاری قرار گرفت.

**انزوای تخصص در شهرداری سبب عقب ماندن شد**

وی، خروج مدیریت شهری را از ریل و نرسیدن به مقصد توسعه را به سبب قرار نگرفتن نیروها در جایگاه تخصصی خود دانست و اینکه این منابع انسانی هرگز آنچنان که باید به کار گرفته نشد.

**بودجه ۲۳ میلیاردی شهرداری**

بودجه شهرداری نهاوند بنا به گفته سخنگوی شورای شهر، ۲۳ میلیارد تومان مصوب شده است که ماهانه حدود یک میلیارد آن هزینه و حقوق کارکنان است؛ یعنی رقمی برابر ۱۲ میلیارد تومان برای هزینه‌های جاری شهرداری است و تاکنون هم حدود ۳ میلیارد و ٤٠٠ میلیون تومان این بودجه محقق شده است.
به گفته زنگنه، بودجه‌ای که از ابتدای سال تا کنون برای شهرداری محقق شده رقم اندکی است و رکودی که چند سال اخیر بخش ساخت‌وساز مسکن حاکم شد موجب همین کاهش درآمد شده است.

**بی‌اعتباری، پروژه‌های شهری را تعطیل کرد**

سخنگوی شورای شهر گفت: شورای چهارم فعالیتش را در شرایطی آغاز کرد که شهرداری را با بدهی‌های بالایی تحویل گرفت و کارخانه آسفالتی که منبع مهم درآمدزایی شهرداری است، میانه دوره تعطیل شد و در حال حاضر کارخانه با آغاز به کار مجدد و تولید هزار و ٧٦٠ تن قیر در ماه، شهرداری نهضت آسفالت را اجرایی کرده است.

**کلنگ‌زنی پارک بانوان**

یکی از مواردی که این روزها مورد بحث مردم است، کلنگ‌زنی پروژه پارک بانوان در زمینی به مساحت ۸ هزار مترمربع که قرار است این روزها انجام شود آن‌هم با این اوضاع و شرایط مالی شهرداری برای پروژه‌های جدید و از طرفی هم پروژه‌های راکد و نیمه‌کاره شهر، احداث باغ‌موزه در محل قبرآقا- که یکی از اماکن تاریخی با قدمت ٦ هزار ساله- یکی دیگر از پروژه‌هایی است که شورا از اجرای آن سخن می‌گوید.

**جداسازی آب شرب از صنعتی**

جداسازی آب شرب از آب فضای سبز هم که بودجه آن از محل اعتبارات ملی قرار است تأمین شود و بام نهاوند هم که قرار است وضعیت مالکیت آن تعیین شود فعلاً معارض دارد؛ اما در حال حاضر ٢٤ ساعت حق‌آبه‌ای که اهالی مرادآباد به شهرداری داده است، آبیاری شود که باید برای حفظ این درختان راهکار بهتری اندیشید. البته بام نهاوند نیز مدت‌هاست وعده ساماندهی آن عنوان شده و آماده واگذاری به سرمایه‌گذار بخش خصوصی است.

**وعده کمک ۵۰۰ میلیونی استاندار به دخانیات**

دخانیات از اقدامات پرسروصدایی بود که حاشیه‌های بسیاری هم داشت. تقریباً ۲ ماه پیش بود که از رفع توقیف آن خبر داده شد و در حال حاضر اقدام تازه‌ای اجرا نشده است. البته استاندار در مراسم کلنگ‌زنی آن برای احداث میدان مرکزی شهر وعده ۵۰۰ میلیون اعتبار داد که هنوز محقق نشده است.

## مطالبات ۲۰۰ میلیاردی شرکت‌های خدمات‌رسان از اسدآبادی‌ها

۲۰۰ میلیارد ریال مطالبات شرکت‌های خدمات‌رسان شهرستان بهار از مردم است.
فرماندار اسدآباد در نشست با دهیاران بخش مرکزی شهرستان گفت: بیشترین مطالبات شرکت‌های خدمات‌رسان آب و برق وگاز و تلفن از روستاییان شهرستان است.
به گزارش ایسنا، مسعود بکایی، بازپرداخت نکردن اقساط تسهیلات بانکی مقاوم‌سازی مسکن و وام‌های کشاورزی توسط روستاییان را از مشکلات بانک‌های شهرستان با روستاییان عنوان کرد و افزود: این امر موجب آن شده تا بانک‌ها به این بهانه نسبت به پرداخت تسهیلات به دیگر متقاضیان امتناع کرده و سخت‌گیری و محدودیت ایجاد کنند.
وی بیان کرد: لازم است دهیاران برای پرداخت مطالبات شرکت‌های خدمات‌رسان و بانک‌ها توسط روستاییان فرهنگ‌سازی کنند.
بکایی در ادامه با اشاره به بیمه اجتماعی روستاییان گفت: لازم است دهیاران با بیان فواید بیمه اجتماعی مردم را نسبت به تحت پوشش قرار گرفتن صندوق بیمه اجتماعی روستاییان تشویق کرده و با این اقدام از افراد تحت پوشش بهزیستی و کمیته امداد در سطح روستاها بکاهند.
وی در ادامه با بیان اینکه ۹۹ درصد جمعیت روستایی شهرستان اسدآباد تحت پوشش خدمات گازرسانی هستند، بیان کرد: به تمامی روستاهای بالای ۲۰ خانوار اسدآباد گازرسانی شده و از نعمت گاز بهره‌مند هستند.
فرماندار اسدآباد با تأکید بر ترغیب روستاییان توسط دهیاران در رابطه با مشارکت‌های مردمی و با اشاره به اینکه روستاهای شهرستان اسدآباد کمترین مشکل آبرسانی را داشته‌اند، گفت: با توجه به کمبود اعتبارات لازم است با پیش‌بینی‌ها در رابطه با افت و یا خشک شدن برخی چاه‌های آب روستایی در حفر چاه جدید مردم مشارکت داشته باشند.
بکایی در ادامه هدف وجودی دهیاران را فراهم کردن فضای توسعه بهسازی روستاها با نهایت استفاده از اعتبارات دانست و افزود: بهسازی و توسعه روستایی و ارائه خدمات لازم در روستاها از نقش مؤثری در مهاجرت معکوس روستاییان برخوردار خواهد بود.
وی گفت: دهیاران باید هرگونه اتفاقات و حوادث روستایی از جمله آتش سوزی، دعواهای دسته‌جمعی و تغییرکاربری‌های غیرمجاز را به موقع اطلاع‌رسانی کنند.
بکایی با تأکید بر همکاری روستاها برای احداث پروژه‌های دولتی با واگذاری زمین افزود: در صورتی که کاربری روستایی در برخی روستاها باید تازه‌سازی شود دهیاران موظفند با پیگیری از طریق بنیاد مسکن، کاربری‌ها را متناسب نیاز روستا تغییر و تازه‌سازی کنند.
معاون عمران روستایی بنیاد مسکن استان همدان هم با بیان اینکه بر اساس آخرین سرشماری نفوس و مسکن در سال ۹۰ استان همدان دارای هزار و ٤١ روستاست، گفت: در این تعداد روستا ١٩٤ هزار و ٨٥٤ خانوار با جمعیت ٦٩٥ هزار و ٦٥٠ نفر ساکن بوده‌اند و ٩٤١ روستا بالای ۲۰ خانوار هستند.
محمود امیری در ادامه با بیان اینکه نگاه دستگاهی و بخش‌نگری به طرح‌ها و برنامه‌های بنیاد مسکن اشتباه است، افزود: این امر نخستین آسیب و معضل در مواجهه با توسعه روستایی در ابعاد مختلف خواهد بود.
وی با تأکید بر هم‌افزایی و همسویی بنیاد مسکن و دهیاران و مشارکت مردمی بیان کرد: عمل نکردن به برنامه و طرح‌ها بدون دید آمایش سرزمین یکی از دلایل توسعه نداشتن موزون و همه‌جانبه روستاها بوده است.
امیری با بیان اینکه نباید به امورات روزمره و عادی پرداخت گفت: فضاهای روستایی ما باید به سمت فضاهای معماری پیش بروند.

## اختصاص ۱۷ میلیاردی به طرح‌های اقتصاد مقاومتی کبودراهنگ

امسال ۱۷ میلیارد ریال تسهیلات اقتصاد مقاومتی به متقاضیان ایجاد کارگروه‌های اشتغالزایی در شهرستان کبودراهنگ اختصاص یافته که شامل عرصه‌های پرورش آبزیان، زنبورعسل، طیور، کشت گیاهان دارویی، کشت زعفران، پرورش قارچ و کارگاه‌های صنایع‌دستی است.
فرمانده سپاه ناحیه کبودراهنگ با اشاره به اهمیت ایجاد صنایع تبدیلی کوچک در روستاها گفت: امسال بخشی از تسهیلات حمایتی به ایجاد این صنایع در روستاها با هدف فرآوری محصولات کشاورزی پرداخت می‌شود.
محمود بداغی در گفت‌وگو با فارس با بیان اینکه شهرستان کبودراهنگ به عنوان قطب تولید شوریجات و ترشیجات تعیین شده است، خواستار توجه به این مهم شد. وی از فعالیت ۳ هزار و ۲۰۰ نفر در گروه‌های جهادی و پرداخت ۱۷ میلیارد ریال تسهیلات به طرح‌های اقتصاد مقاومتی خبر داد.
بداغی بیان کرد: بسیج سازندگی با هدف استفاده از نیرو و نشاط جوانان در سازندگی کشور، کمک به دولت در خدمات‌رسانی، محرومیت‌زدایی، سازندگی با اولویت در روستاها و نقاط کم‌برخوردار، اجرای طرح‌های اقتصاد مقاومتی و کمک به شناسایی و ایجاد زمینه‌های اشتغال تشکیل شده است.

**کوتاه از شهرستان**

## فارسبان نهاوند ظرفیت گردشگری دارد

حوزه آبخیز الگویی فارسبان در شهرستان نهاوند ظرفیت تبدیل شدن به یک مکان گردشگری را دارد.
مدیرکل منابع طبیعی و آبخیزداری استان همدان در گفت‌وگو با ایرنا گفت: وجود سراب زیبا به همراه جنگل‌کاری خوب و محیطی بکر از ویژگی‌های این منطقه است.
به گزارش ایرنا، محمدرضا همتی افزود: در حوزه آبخیز فارسبان ٦٠٠ هکتار جنگل‌کاری دیم صورت گرفته که می‌تواند یک اقدام مثبت برای جذب گردشگر باشد.
وی بیان کرد: ظرفیت گردشگری این منطقه به قدری بالاست که در صورت جذب سرمایه‌گذار هیچ یک از ساکنان روستاهای اطراف فارسبان بیکار نمی‌مانند.
مدیرکل منابع طبیعی و آبخیزداری استان گفت: حوزه آبخیز الگویی فارسبان بیش از ۵ هزار هکتار وسعت دارد و ۵ روستا در این حوزه آبخیز قرار دارند.
همتی بیان کرد: هدف از اجرای طرح مدیریت جامع منابع طبیعی در این حوزه آبخیز ایجاد انسجام درون سازمانی برای اجرای طرح‌ها با تکیه بر پتانسیل‌های بومی و محلی منطقه، انسجام برون سازمانی و ایجاد هماهنگی و همگرایی بین دستگاه اجرایی و تمامی ارگان‌هاست.
وی گفت: حقوق عرفی ۵ روستای پایین دست حوزه آبخیز فارسبان از بهره‌برداران خریداری شده است.

## رشد ٦٤ درصدی درآمد شهرداری اسدآباد

درآمد شهرداری اسدآباد در دوره چهارم فعالیت شورا ٦٤ درصد افزایش داشت.
رئیس شورای شهر اسدآباد در جمع خبرنگاران اسدآباد با بیان اینکه بودجه شهرداری در آغاز دوره چهارم شوراها تنها ٤٠ میلیارد ریال بوده است، گفت: امسال این میزان به ١٤٠ میلیارد ریال رسیده است.
به گزارش فارس، حسین شیری با اشاره به نهضت آسفالت‌ریزی در سطح شهر افزود: پارسال ۲ میلیارد و ۳۵۰ میلیون تومان آسفالت‌ریزی در سطح کوچه‌ها و خیابان‌ها داشته‌ایم که این میزان در سالجاری به ۲۳ میلیارد و ۵۰۰ میلیون ریال رسیده است.
وی در ادامه با اشاره به اینکه اعضای شورای شهر این دوره مقید به ورود و خروج به موقع بوده و به مقررات اهمیت زیادی می‌دانند، بیان کرد: این ساعات کاری به صورت قانونی ثبت شده است.
شیری با بیان اینکه یک درصد از بودجه عمرانی شهرداری مربوط به شوراهاست، گفت: این بودجه هم به صورت قانونی صرف فعالیت اعضای شوراها شده و به ثبت رسیده است.

## رشد درآمدهای کمیته امداد ملایر در سالجاری

ملایر- خبرنگار همدان‌پیام: درآمدهای کمیته امداد ملایر در سالجاری رشد داشته و در ۳ ماهه امسال برای طرح اکرام ایتام، ۵ میلیارد و ٥٤٠ میلیون ریال توسط خیران تأمین شده است.
مدیر کمیته امداد امام خمینی(ره) ملایر در بازدید از کلاس‌های اوقات فراغت این کمیته به افزایش ٦٠ درصدی درآمد نقدی این اداره در مقایسه با سال گذشته اشاره کرد و گفت: ملایر تنها شهرستان استان است که به نسبت اینکه ١٦/٥ درصد جمعیت استان را دارد، درآمد آن کمتر از ۱۹ تا ۲۲ درصد نبوده است.
علی کولیوند با اشاره به اینکه در در شهرستان ملایر ۸ هزار و ٦٠٠ خانوار تحت پوشش کمیته امداد هستند بیان کرد: از این تعداد هزار و ٣٩٤ نفر دانش‌آموز و ٥٥٠ نفر دانشجو است.
وی با بیان اینکه ۳۳۰ دانش‌آموز تحت پوشش کمیته امداد در کانون‌های اوقات فراغت شرکت کرده‌اند افزود: ۷۵۰ میلیون ریال برای برگزاری کلاس‌ها، تمامی فعالیت‌ها و اردوها در این کانون‌ها هزینه شده است.
مدیر کمیته امداد امام خمینی(ره) ملایر از اعزام هر هفته دانش‌آموزان در جریان این کلاس‌ها به اردوهای درون و برون استانی خبر داد.

## خریداری ۲۰ هزار تن جو در بهار

در شهرستان بهار بیش از ۲۰ هزار تن جو خریداری شده است.
مدیر جهاد کشاورزی شهرستان بهار در گفت‌وگو با فارس گفت: ۲۱ هزار تن گندم توسط یک مرکز خرید اصلی و ۵ مرکز فرعی خریداری شده است.
هوشنگ کرمی با بیان اینکه مطالبات گندم‌کاران تا اواخر مهرماه و مطالبات جوکاران به محض فروش در بورس به آنان پرداخت می‌شود، افزود: متولی خرید جو شرکت پشتیبانی امور دام است که به نمایندگی از کشاورز در بورس حضور دارد و مقدار تفاوت قیمت بورس و قیمت تضمینی را دولت به حساب کشاورز واریز می‌کند.
وی با بیان اینکه افزایش کشت‌های گلخانه‌ای و اعطای تسهیلات با سود ۱۵ درصد از جمله بسته‌های حمایتی برای کشت گلخانه است، گفت: ۵۷ نفر متقاضی احداث گلخانه در شهرستان وارد شده‌اند.
مدیر جهاد کشاورزی شهرستان بهار افزود: در این میان ۱۲ نفر موافقت اصولی گرفته‌اند و ٦ نفر نیز موفق به دریافت پروانه تأسیس شده‌اند که از این تعداد ۳ نفر برای دریافت تسهیلات به بانک معرفی شده‌اند.

**الووو پیام**

ایمیل ——— mardomi@hamedanpayam.com
پیامک ——— ۱۰۰۰۶۰۶۶
تلفن و پیام‌گیر ——— ۳۸۲۷۹۰۴۰ - ۰۸۱

چندی پیش از کنار یکی از رستوران‌های خوب شهرمان رد می‌شدم که به نظر رسید این موضوع را مطرح کنم. بهتر نیست این صنف و کسانی که به تهیه غذا می‌پردازند، در دوریخت‌های خود کمی دقت کنند و تفکیک زباله‌ها را در نظر بگیرند. البته این موضوع عمومیت دارد و همه قشرهای جامعه را شامل می‌شود. اما خواستم پیشنهادی داده باشم.
**تماس تلفنی**

زمانی که در شهر حرکت می‌کنیم افرادی را می‌بینیم که کوچه و معابر خود را به آب بسته‌اند و در حال شست‌وشوی آن هستند. از آنها که می‌پرسید چرا رعایت نمی‌کنید؟! می‌گویند که بارش خوب بوده و آب هم موجود است... خواهش می‌کنم این مسأله را فرهنگ‌سازی کنید که آب، مایه حیات است و نباید در هر حالتی بیهوده هدر برود و در اصل باید به آیندگان هم چیزی برسد...
**رسولی**

مردم فهیم همدان لطفاً پس از دریافت رسید از عابربانک‌ها کمی هم نظافت را رعایت کنید و آن کاغذها را به زمین نیندازید. باور کنید که باکس زباله‌های رسید در کنار همه عابربانک‌ها تعبیه شده که مورد استفاده قرار بگیرند.
**نوری**

هفته دولت گویا نزدیک شده است؛ لطفاً مسئولان امر اطلاع‌رسانی کنند که چه خدماتی ارائه داده‌اند و مستند هم اعلام کنند.
**شریفی**

لطفاً نقاط گردشگری استان را بیشتر بر روی آنتن‌های خبری بولد کنید و از طرفی زیرساخت‌ها هم فراموشتان نشود که به مشکل بربخوریم. دغدغه ما توسعه، ایجاد زیرساخت در کنار جذب گردشگر است. نه اینکه مسافران بیایند و هیچ در شهر نباشد...
**مهدوی**

**خبر**

## افزایش ۱۰ درصدی تردد از شبکه راه‌های ملایر

ملایر- خبرنگار همدان پیام: سهم ملایر در جابه‌جایی بار از استان همدان، ۱۵ درصد و درحوزه مسافر ۱۰ درصد بوده است.
مدیرکل سازمان حمل‌ونقل و پایانه‌های استان در این‌باره گفت: در ۳ ماهه نخست امسال در راه‌های برون شهری و روستایی در استان شاهد کاهش ١٦/١ درصد کشته‌ها بوده‌ایم.
نصرت ا... حیدری با اشاره به اینکه راه و حمل‌ونقل به عنوان بستر اجرای اقتصاد مقاومتی هم در بخش تولید و هم در بخش حمل‌ونقل اقدام می‌کند افزود: یکی از اساسنامه‌های ما در حوزه تولیدات و حمل‌ونقل محصولات صنعتی و کشاورزی است که در استان و شهرستان ملایر به خوبی انجام می‌شود.
به گفته وی، در ۳ سال اخیر در بخش حمل تولیدات افزایش نرخ نداشته‌ایم و در برخی مواقع کاهش نیز داشته در بخش مسافر نیز افزایش نرخ نداشته‌ایم.
وی یکی از اقدامات خوب را در استان تخصیص سوخت بر اساس پیمایش در حوزه کالا و مسافر عنوان کرد که باعث کاهش ۱۰ درصدی مصرف نفت و گاز شده است.
حیدری با بیان اینکه تعداد مجتمع‌های خدماتی رفاهی بین راهی در ملایر وضعیت مناسبی دارد افزود: ۵ مجتمع در حال فعالیت، ۳ مجتمع در حال ساخت و ٤ مجتمع در حال استعلام است.
وی در ادامه با اشاره به اینکه ملایر پس از مرکز استان از جمله شهرستان‌هایی است که بیشترین تردد ناوگان عبوری را دارد، گفت: در ۳ ماهه نخست امسال نزدیک به ٤ میلیون و ۳۲۵ هزار و ۷۵۰ تردد در شبکه راه‌های عبوری ملایر انجام شده که نسبت به مدت مشابه سال گذشته افزایش ۱۰ درصدی داشته است.
حیدری با اشاره به نصب نیوجرسی در محور ملایر جوکار و قطع ارتباط روستای کرکان در دو طرف مسیر بیان کرد: امسال با استفاده از اعتبارات ملی پل عابرپیاده روستای کرکان با اعتبار حدود ۲۵۰ میلیون تومان اجرایی می‌شود.
وی همچنین از شناسایی ۵۰ نقطه برای نصب دوربین کنترلی در راه‌ها خبر داد و گفت: در این خصوص مشکل مالی نداریم، اما با توجه به تعداد اندک آشنایی پیمانکاران با سیستم‌های جدید زمان‌بر است.
رئیس حمل‌ونقل پایانه‌های ملایر هم با بیان اینکه از مردادماه سال گذشته تا مرداد ماه امسال، ۵۷ هزار سفر و ٦٩٠ هزار و ٦١٢ مسافر از ملایر جابه‌جا شده است، افزود: ١٢١ هزار و ۳۰۰ سفر در بخش کالا صورت گرفته که به میزان یک میلیون و ٩٤٧ هزار با ٩٠٦ تن انجام شده است.
سید اسماعیل صفوی‌زاده بیان کرد: در این مدت احداث شرکت حمل‌و نقل کالا در روستای حسین‌آباد با ۵۰۰ میلیون تومان اعتبار و اشتغالزایی ۱۵ نفر، احداث مجتمع رفاهی بین راهی جنب باغ آرزوها با اعتبار یک میلیارد تومان با ۷۰ درصد پیشرفت و اشتغالزایی ۳۰ نفر به صورت مستقیم و احداث مجتمع بین راهی محور اراک ملایر روبه‌روی شهرک صنعتی مرویل با ۳۰ درصد پیشرفت فیزیکی وصدور موافقت اصولی مجوز احداث یک مجتمع دیگر نیز صورت گرفته است.

پیام تاریخ، تمدن و فرهنگ مادستان
The Message Of Madestan's History & Civilization & Culture
روزنامه همدان پیام
۴
شنبه ● ۲۳ مردادماه ۱۳۹۵ ● شماره ۲۷۰۵
ایران و جهان
siasat@hamedanpayam.com

بین الملل

## عفو ۲۹ زندانی ایرانی در امارات

معاون کنسولی، امور مجلس و ایرانیان وزارت امور خارجه گفت: با پیگیری‌های نمایندگی ایران در امارات ۲۹ زندانی ایرانی عفو شدند.
به گزارش اداره کل دیپلماسی وزارت امور خارجه، حسن قشقاوی با بیان این خبر افزود: نمایندگی‌های ایران در کشور امارات، با جدیت و اهتمام نسبت به پیگیری وضعیت ایرانیان اقدام و درخواست عفو زندانیان را در هر مناسبتی در دستور کار خود قرار می‌دهند.
وی گفت: در نتیجه این تلاش‌ها، هر ساله تعدادی از هموطنان زندانی، مورد عفو مقامات قضایی این کشور قرار می‌گیرند که این ۲۹ نفر هم در همین مجموعه قرار دارند.

انتخابات

## ۲۲ الی ۲۶ فروردین ماه زمان ثبت‌نام داوطلبان انتخابات ریاست‌جمهوری

مدیرکل انتخابات وزارت کشور از مشخص شدن زمان ثبت‌نام و تبلیغات دوازدهمین دوره انتخابات ریاست‌جمهوری خبر داد.
علی پورعلی‌مطلق، دبیر ستاد انتخابات کشور در گفت‌وگو با فارس، گفت: داوطلبان کاندیداتوری دوازدهمین دوره انتخابات ریاست‌جمهوری می‌توانند طبق زمانبندی انتخابات از ۲۲ الی ۲۶ فروردین ۹۶ نسبت به ثبت‌نام اقدام کنند.وی افزود: پس از بررسی صلاحیت داوطلبان از سوی شورای نگهبان نیز کاندیداهای نهایی دوازدهمین انتخابات ریاست‌جمهوری می‌توانند از ۸ الی ۲۷ اردیبهشت‌ماه نسبت به تبلیغات انتخابات بپردازند.

بین الملل

## مقام‌های انگلیسی پاسخگو باشند

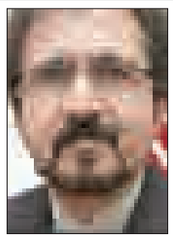

سخنگوی وزارت امور خارجه کشورمان نسبت به اظهارات یک مقام مسئول در وزارت امور خارجه انگلیس واکنش نشان داد.
به گزارش ایلنا، بهرام قاسمی در پاسخ به ابراز نگرانی معاون خاورمیانه وزارت امور خارجه انگلیس در مورد نقش جمهوری اسلامی ایران در بحران یمن، با رد ادعاهای مطرح شده گفت: مقام انگلیسی به‌جای این ادعای واهی و استناد به گزارش‌های بی‌اساس، بهتر است پاسخگوی این رفتار ضد بشری و سؤالات نمایندگان مجلس عوام این کشور پیرامون استفاده گسترده و غیر قابل انکار سلاح‌های آدم‌سوز انگلیسی در کشتار غیرنظامیان از جمله زنان و کودکان معصوم و بی‌گناه یمنی باشد.

خبر

ولایتی:

## خدمت بزرگ امام رضا(ع) اثبات برتری اسلام نسبت به سایر ادیان و مکاتب بود

رئیس مرکز تحقیقات استراتژیک مجمع تشخیص مصلحت نظام گفت: خدمت بزرگ امام رضا(ع) به اسلام اثبات برتری این دین مبین نسبت به سایر ادیان، مکاتب و مذاهب بود.
به گزارش ایرنا، علی‌اکبر ولایتی در مراسم آغازین بخش بین‌الملل چهاردهمین جشنواره بین‌المللی فرهنگی هنری امام رضا(ع) در مشهد افزود: نقش امام رضا(ع) در تاریخ اسلام بسیار بی‌بدیل است؛ زیرا خدمتی که آن امام همام در جهت تبیین اسلام کردند هیچ یک از ائمه معصومین(ع) فرصت چنین خدمتی را نداشتند.
وی ادامه داد: ائمه معصومین از جمله امام صادق(ع) و امام کاظم(ع) وعده آمدن حضرت رضا(ع) عالم آل محمد(ص) را داده بودند تا برتری اسلام را نسبت به سایر مکاتب و مذاهب آن زمان ثابت کنند.
مشاور رهبر معظم انقلاب در امور بین‌الملل گفت: از زمان ظهور اسلام برای هیچ یک از ائمه معصوم(ع) این فرصت فراهم نشده بود که برتری اسلام را نسبت به سایر مکاتب و مذاهب به اثبات برسانند. در زمان امام سجاد(ع) وضعیت جامعه برای تبیین معارف اسلامی به حدی سخت و دشوار بودکه آن امام همام معارف را در جامه دعا برای مردم تبیین می‌کردند. وی افزود: در زمان حضرت رضا(ع) مأمون عباسی به دست خود وسیله تبیین اسلام و اثبات رجحان آن به دیگر مکاتب را برای آن امام همام فراهم کرد و گفت که "حکومت و ولایت حق ما نیست که حق علویان است" و با این سخن امام رضا(ع) را وادار به حضور در مناظرات کرد. ولایتی ادامه داد: مأمون عباسی این جلسات را زمانی برپا کرد که مسائل بسیار نوین در افکار مسلمانان درباره ادیان رخنه کرده بود و اسلام برخلاف سایر مکاتب با زبان ساده و سخنان منطقی بدون ورود به فلسفه، مبانی دین را تشریح می‌کرد.
وی گفت: سادگی دین اسلام و عمق مبانی آن بازار شکاکیت را در بین پیروان مکاتب و مذاهب مختلف و دهریون باز کرده بود و این مهم تهدیدی برای اسلام به شمار می‌رفت.
رئیس مرکز تحقیقات استراتژیک مجمع تشخیص مصلحت نظام افزود: در این جلسات مناظره که مامون عباسی برپا کرد افراد صاحب‌نام و مدعی از پیروان مذاهب و مکاتب مختلف حضور داشتند و امام رضا(ع) این تهدید را به فرصت تبدیل و اسلام واقعی را تبیین کرد. این فرصت نابی بود که تاکنون برای هیچ یک از ائمه معصومین(ع) به منظور رفع شبهات و تبیین اسلام واقعی مهیا نشده بود.
وی ادامه داد: میراث فرهنگی حضرت رضا(ع) فراهم آوردن اسباب فرهنگی تغییر گرایش شیعیان ایران از زیدیه به امامیه، پاسخ علمی و عقلی به شبهات نوین و تبدیل مضجع شریف حضرت رضا(ع) به پایگاه شیعیان منطقه بود. ولایتی گفت: پیش از سفر امام رضا(ع) به ایران بیشتر ایرانیان زیدی بودند اما به برکت وجود آن امام همام در این کشور، ایرانیان شیعی اثنی عشری شدند. وی افزود: به روایتی ۳۱۵ نفر در خراسان شاگرد امام رضا(ع) بودند و آن حضرت در مرو نخستین حوزه علمیه را بنا کرد که افراد تعلیم یافته در محضر ایشان به اقصی نقاط ایران سفر کرده و شیعه اثنی عشری را در کل کشور گسترش دادند.
مشاور رهبر معظم انقلاب در امور بین‌الملل ادامه داد: امروز می‌بینید که همچنان ایران اسلامی به برکت حضور اهل بیت عصمت و طهارت(ع) چون سد محکمی در برابر شبهات ایستادگی کرده و سرمنشأ امواج بیداری اسلامی در طول ۲۰۰ سال گذشته تاکنون بوده است.
وی گفت: امروز ایران اسلامی پرچمدار ترویج اسلام ناب محمدی است و این موهبت نتیجه ایفا نقش بی‌بدیل امام رضا(ع) در تبیین اسلام ناب محمدی و تبدیل ایران اسلامی به پایگاه شیعیان جهان است.

### لاریجانی در شورای عالی استان‌ها:

# شوراها به مسائل حاشیه‌ای نپردازند

رئیس مجلس شورای اسلامی به اعضای شورای عالی استان‌ها توصیه کرد که به مسائل حاشیه‌ای نپردازند.
به گزارش ایلنا، علی لاریجانی در سی‌امین جلسه شورای عالی استان‌ها با اشاره به سخنان مطرح شده توسط نمایندگان شورای عالی استان‌ها گفت: تمامی این سخنان نشانگر آن است که تکلیف جایگاه شوراها روشن نشده و هر کس هر جور می‌خواهد، شورا را به سمتی سوق می‌دهد و در نظر خودش به صلاح کشور است، بنابراین نیاز است برای حل مشکلات، کار کارشناسی انجام شود.
وی با اشاره به وجود دو دیدگاه در خصوص جایگاه شوراها افزود: در اصول هفتم و صدم قانون اساسی جایگاه شوراها از حیث ورود به نظام تصمیم‌گیری و در بعد نظارتی تعریف شده است، اما اصول دیگری نیز وجود دارد که شورای نگهبان در زمان تصمیم‌گیری بر آن تکیه می‌کند.
رئیس قوه مقننه با یادآوری اینکه مجلس بخشی از کارهای اجرایی را بر عهده شوراها و شهرداری‌ها گذاشته است که با مخالفت شورای نگهبان مواجه شد، بیان کرد: یکی از دیدگاه‌هایی که قبلاً مطرح شد با تکیه بر چارچوب قانون اساسی، نظام را شامل ۳ قوه و رهبری که در رأس آنهاست می‌داند، بنابراین در این دیدگاه شوراها بیشتر جنبه نظارتی داشته و جایگاه اجرایی ندارند، بر اساس این دیدگاه حتی شهردار نیز نمی‌تواند با نظر شورا انتخاب شود.
لاریجانی گفت: براساس دیدگاه دوم، امور محلی و شهری به شوراها و مردم واگذار می‌شود و بر اساس آن باید تلاش شود که به لحاظ بودجه امکانات پایداری برای شوراها فراهم کنیم به نحوی که دخالت دولت در حوزه مسائل سیاسی و امنیتی بوده و مسائل فرهنگی، بهداشتی و اجتماعی واگذار شود. یک‌بار قانونی بر اساس دیدگاه دوم از مجلس گذشت که اختیارات زیادی به شوراها و شهرداری‌ها می‌داد که با ایراد شورای نگهبان مواجه شد.
وی با توصیه به اعضای شورای عالی استان‌ها مبنی بر اینکه نباید به مسائل حاشیه‌ای توجه زیادی کرد، بیان کرد: مهم نیست که اسم شورا در برنامه ششم توسعه نیامده است، مهم آن است که جایگاه شورا مشخص شود.
رئیس مجلس در بخش دیگری از سخنرانی خود، با بیان اینکه دیدگاهی که اختیارات زیادی به شورا می‌دهد، طرفداران زیادی دارد، گفت: این مسأله لوازم زیادی می‌خواهد که وجود مجلس‌های محلی و تغییر در ساختار دولت از آن جمله است، زیرا وزیر نمی‌تواند، هم برنامه‌ریزی کرده و هم مسئولان اجرایی را انتخاب کند و این بخش را باید واگذار کند، بنابراین انتخاب این دیدگاه تغییر عمده‌ای می‌خواهد و حتی شاید تغییر در قانون اساسی نیاز باشد؛ بنابراین این دیدگاه هم مانند دیدگاهی که در آن شوراها بیشتر جنبه نظارتی داشته و جایگاه اجرایی ندارند، مشکلاتی را به دنبال دارد.
لاریجانی با تأکید بر اینکه باید راه میانه‌ای را انتخاب کنیم، یادآور شد: ضروری است ضمن رعایت قانون اساسی جایگاه شوراها را ارتقا دهید که این کار سازوکار خاصی را می‌خواهد و باید بحث جدی درباره مبانی قانونی شوراها داشته باشیم و آن را ساماندهی کنیم.
وی با اشاره به بودجه پایدار شهرداری‌ها بیان کرد: بعید می‌دانم که هیچ شورا و شهرداری از درآمد پایدار برسد، بنابراین باید به لحاظ پایه‌ای وضعیت حقوقی شوراها مشخص شود.
رئیس قوه مقننه با بیان اینکه شوراها برخی مواقع موفق و برخی مواقع ناموفق بوده‌اند، گفت: گاهی شوراها به دلیل اطلاع داشتن از قانون مرتکب تخلف می‌شدند که مصوب شد سازوکاری در مجلس ایجاد شود تا مصوبات شوراها مورد بررسی قرار بگیرد.
لاریجانی آشنایی با قوانین حوزه کاری برای هر یک از اعضای شورا را از موارد ضروری در جهت ارتقای جایگاه شوراها دانست و بیان کرد: با پذیرش دیدگاه میانه شوراها فعالیت خود را ادامه می‌دهند و در برخی مسائل نیز محدودیت دارند، بنابراین باید تا آنجا که می‌توانید، منابع پایدار برای شوراها و شهرداری‌ها ارائه کنید.
وی با تأکید بر اینکه هر دو دیدگاه مطروحه در خصوص جایگاه شوراها تعارضات حقوقی دارند و نیازمند بررسی هستند، گفت: آمادگی دارم که به مرکز پژوهش‌های مجلس بگویم؛ کارگروهی تشکیل داده و از شورای نگهبان هم بخواهم جمع‌بندی در خصوص بحث شوراها داشته باشد تا به نتیجه مشترک برسید.
رئیس مجلس ادامه داد: همچنین تلاش می‌کنیم که معاونت قوانین مجلس کتابی تهیه کند که محتوای آن قوانینی باشد که شوراها و شهرداری‌ها با آن سروکار دارند تا اعضای شوراها از قوانین اطلاع داشته باشند.
وی با اظهار امیدواری از اینکه مسیر اداره کشور به سمت خروج از تمرکز پیش برود، بیان کرد: تمرکز به نفع کشور نیست، اما برای حرکت به این سمت باید مطالعات بیشتری صورت گیرد.
رئیس مجلس با اشاره به شکل دادن به اقتصاد مقاومتی و توسعه همه‌جانبه کشور تأکید کرد: ضرورت دارد در این راستا به بخش‌های خاص آسیب دیده کشور از جمله روستاها بیشتر توجه شود؛ زیرا یکی از معضلات فعلی کشور آن است که تعداد زیادی از روستاییان به دلیل فقدان امکانات اقتصادی به شهر مراجعه می‌کنند، بنابراین در حال حاضر نسبت جمعیت روستا به شهر ۳۰ به ۷۰ شده است.
وی با تأکید بر اینکه این نرخ جمعیتی در روستا و شهر نشانگر وجود مشکل اقتصادی در مناطق روستایی است، افزود: مشکل روستاها آب، برق و بهداشت نیست، بلکه مناطق روستایی چرخه اقتصادی مطلوب ندارند بنابراین روستاییان به شهر می‌آیند و از آنجا که در شهرها هم امکانات خوبی برایشان مهیا نیست؛ حاشیه‌نشین شده و این موضوع مشکلات دیگری را ایجاد می‌کند، بنابراین باید به سمت حل مشکلات روستاها حرکت کنیم.
لاریجانی با اشاره خشکسالی کشور گفت: در تغییرات اقلیمی نیز کشور ما در منطقه خشک قرار گرفته است و ما متأسفانه مطالعات کافی برای استفاده درست از امکانات بخش‌های مختلف کشور نداشته‌ایم. طرحی در دستور کار مجلس قرار دارد که بر اساس آن با کمک بخش خصوصی در روستاها سازوکاری برای سرمایه‌گذاری و مزایای روستایی انجام شود.
وی با یادآوری اینکه دولت‌ها امکانات خوبی تحت عنوان خط اعتباری دارند، افزود: اگر طرح‌های شما کارشناسی شده و سنجیده شده باشد به خوبی می‌توانید از این وجوه استفاده کنید. استفاده از خطوط اعتباری مطالعات خاصی می‌خواهد و شما با انجام آن می‌توانید از آن استفاده کنید.
رئیس مجلس در پایان بیان کرد: تلاش می‌کنیم ظرف سال آینده برخی چالش‌ها را در جهت روشن‌تر شدن وضعیت شوراها حل کنیم.

خبر

## ملوانی که از ایران عذرخواهی کرد، تنبیه شد

دیوید نارتکر ارشدترین عضو ۱۰ ملوانی است که روز ۱۲ ژانویه توسط سپاه پاسداران به جرم تعدی به آب‌های سرزمینی ایران توقیف شدند، توسط نیروی دریایی آمریکا توبیخ شد. او در فیلم گرفته شده توسط ایران برای این حادثه از ایران معذرت‌خواهی می‌کند.
به گزارش ایلنا به نقل از استارز اند استریپز، دوید نارتکر، آخرین ملوان از ۹ ملوان مردی است که به جرم ورود به آب‌های سرزمینی ایران و توقیف آنها توسط سپاه توبیخ می‌شود. نیروی دریایی دلیل تنبیه نارتکر را اعلام نکرده است.
در خلال بازرسی‌های نیروی دریایی برای این حادثه و در فایل منتشر شده از نتیجه این بازرسی‌ها در ۳۰ ژوئن گفته شده است که خدمه قایق‌های نظامی آمریکا آماده مأموریت نبوده‌اند و راهشان را در سیستم راه‌یابی گم کرده بودند. علاوه بر آن، کم‌خوابی و خراب شدن تجهیزاتی نظیر رادیوها در گم شدن آنها مؤثر بوه است. ۹ ملوان مرد و یک زن در نیمه‌های شب توسط قایق‌های نظامی ایران توقیف شدند.
به گفته یکی از مقام‌های دفاعی آمریکا، چهارم آگوست نارتکر و دیگر ملوانان در حضور آدام فرانک مورنیو، فرمانده ارشد واحدهای اعزامی نیروی دریایی حاضر شدند تا اتهاماتشان را بشنوند.
همه اتهامات علیه این ملوانان گفته شده اما نارتکر کسی است که با توبیخ مواجه می‌شود که این توبیخ می‌تواند شامل از دست دادن درجه نظامی یا توبیخ کتبی باشد.
بر اساس قوانین نیروی دریایی، حاضر شدن در مقابل مورنیو یک راه برای نظم و انضباط افسران و یا پرسنل داوطلب خدمت سربازی است که تخلف جزئی‌ای مرتکب شدند و نیازی به تشکیل دادگاه نظامی ندارد. یک مقام آشنا به این جلسات در وزارت دفاع به این خبرگزاری گفته است که با توجه به اهمیت این حادثه این جلسات در مقابل یک مقام دریاسالار بلندمرتبه صورت گرفته است.
عواقب این حادثه در حال حاضر به حذف ناخدا و افسر مسئول اجرایی این ناوگان کاپیتان کایل موسز و فرمانده اریک راش انجامیده است. به گفته فرمانده جنیفر کراگ، ۹ ملوان دیگر درجه‌های متفاوتی از توبیخ را تجربه کرده‌اند.
در بیانیه‌ای که به دست این خبرگزاری رسیده است فرمانده نیروهای اعزامی نیروی دریایی صورت جلسه این نشست و مجازات‌های وضع شده تا امروز را شرح داد:
۱- ٤ افسر به حضور فرمانده نیروی دریایی رفتند. ۲ تن از آنها به جرم نقض ماده ۹۰ یعنی نافرمانی از دستور افسر مافوق و ماده ۹۲ یعنی قصور از انجام وظیفه را نامه تنبیهی توبیخی دریافت کرده‌اند.
۲- یک افسر دیگر به جرم نقض ماده ۹۲ محکوم نشده و مسئولیت او برای پاسخگویی برای عملکرد ٤ ملوان دیگر هنوز تکمیل نشده است.
۳- دو سرباز وظیفه نامه توبیخی برای نقض ماده ۹۲ دریافت کرده‌اند.

## استراتژی «حلقه وصل»

عضو فراکسیون مستقلان مجلس، از آغاز جلسات این فراکسیون با عقلای فراکسیون‌های امید و ولایت برای تشکیل شورای عالی فراکسیون‌های مجلس به ریاست لاریجانی خبر داد.
غلامعلی جعفرزاده در گفت‌وگو با مهر با اشاره به تشکیل فراکسیون مستقلان گفت: ما می‌خواهیم فراکسیون‌ها در مجلس جزایر مستقل از هم نباشند.
وی از رایزنی فراکسیون مستقلان با فراکسیون‌های امید و ولایت جهت حضور در شورای عالی فراکسیون‌ها خبر داد و گفت: فراکسیون‌های سیاسی در مجلس باید همگرایی و وفاق داشته باشند.
جعفرزاده گفت: شأن لاریجانی بالاتر از این است که ریاست فراکسیون ولایت یا هر فراکسیون دیگری را داشته باشد؛ بنابراین می‌تواند رئیس شورای عالی فراکسیون‌ها باشد.
وی از برگزاری نشستی با عقلای فراکسیون‌های سیاسی مجلس خبر داد و گفت: رایزنی‌های فراکسیون مستقلان با سایر فراکسیون‌ها برای ایجاد شورای عالی فراکسیون‌ها آغاز شده است.
عضو فراکسیون مستقلان مجلس با انتقاد از شکاف موجود بین فراکسیون امید و فراکسیون مستقلان گفت: اینکه نتوانیم در هیچ موضوعی تفاهم داشته باشیم اشتباه است؛ فراکسیون سوم می‌تواند حلقه اتصال میان فراکسیون‌های مجلس باشد. جعفرزاده ادامه داد: فراکسیون سوم می‌تواند نقش اتصال‌دهنده بین دو فراکسیون را بازی کرده و میز تفاهم بین فراکسیون‌ها ایجاد کند.
وی در خصوص نشست فراکسیون مستقلان با فراکسیون‌های امید و ولایت گفت: ما با اعضا و هیات رئیسه فراکسیون امید و ولایت نشست می‌گذاریم تا آنها را قانع کنیم این انفصال و انشقاق به نفع هیچ کس نیست. همه می‌توانیم در عین حال که پشت یک میز می‌نشینیم سلایق و تفکرات خود را دشته باشیم.
عضو کمیسیون برنامه و بودجه با بیان اینکه همه دارای یک مقصد و ایده‌آل هستیم اما سلایق مختلف داریم، گفت: در برخی موضوعات باید یک حرف از مجلس خارج شود و نباید چند صدا به گوش برسد.
جعفرزاده گفت: مثلاً در مورد حذف رژیم صهیونیستی و یا مبارزه با استکبار باید نظر فراکسیون‌ها صد درصد همسو باشد و یا باید در مورد تبعیت از ولایت فقیه و دستورات رهبری صد درصد تفاهم داشته باشیم؛ به همین خاطر بر لزوم شکل‌گیری میز تفاهم تأکید می‌کنیم.
وی بیان کرد: نباید در اصول انقلاب و نظام هیچ انشقاق و افتراقی بین فراکسیون‌های مجلس وجود داشته باشد و باید از مجلس پیام وحدت و هماهنگی به گوش برسد.

نوبت دوم

## آگهی مناقصه عمومی

**شهرداری نهاوند در اجرای آئین نامه مالی شهرداریها و به استناد بند یک از سیصد و بیستمین جلسه شورای اسلامی شهر قصد دارد کلیه امور کاشت و نگهداری فضای سبز و مراقبت از تاسیسات وابسته (اعم از نگهداری- سطوح - چمن کاری - انواع گل کاری و ...) در محدوده قانونی شهر را از طریق فراخوان عمومی به شرکت های حقوقی رتبه دار و دارای توان مالی با شرایط ذیل واگذار نماید.**

**لذا متقاضیان می توانند جهت دریافت فرمهای استعلام و ارزیابی کیفی و اسناد مناقصه به امور قراردادهای شهرداری نهاوند مراجعه نمایندو یا با شماره تلفن‌های ۷-۳۳۲۳۷۴۴۵-۰۸۱ داخلی ۲۰۸ تماس حاصل نمایند.**

| ردیف | عنوان پروژه | محل تامین اعتبار | اعتبار پروژه | مبلغ تضمین - سپرده |
|---|---|---|---|---|
| ۱ | اجرای امور حفظ و نگهداری فضای سبز و تاسیسات وابسته (اعم از نگهداری،سطوح،چمن کاری،انواع‌گلکاری،درختکاری،مبلمان‌پارکی، وسایل‌ورزشی،سرویس‌بهداشتی،چاه‌ها،شبکه آبرسانی و ...) | منابع داخلی | ۱۵/۶۶۵/۵۴۰/۰۰۰ | ۷۹۰/۰۰۰/۰۰۰ |

**۱-پیمانکاران واجد شرایط جهت شرکت در مناقصه لازم است پیشنهاد خود را به همراه ضمانتنامه بانکی معتبر (حداقل اعتبار یک سال) و یا فیش واریزی به شماره حساب ۰۱۰۴۸۶۸۴۶۶۰۰۳ نزد بانک ملی شعبه زاگرس واریز و تا پایان وقت اداری ۹۵/۶/۱ تحویل دبیرخانه شهرداری نموده و رسید دریافت نمایند.**
**۲-شرکت های واجد شرایط و صلاحیت دار می بایست دارای تاییدیه به روز از اداره تعاون کار و رفاه اجتماعی و سایر مراجع ذیصلاح باشد.**
**۳-شرکت های شرکت کننده در مناقصه موظف به ارائه گواهی عدم منع انعقاد قرارداد و فعالیت از اداره کار و رفاه اجتماعی و سایر مراجع می باشند.**
**۴-شرکت در مناقصه به صورت وکالتی قابل قبول نمی باشد.**
**۵-تهیه کلیه لوازم و تجهیزات و ماشین آلات مورد نیاز و موارد مصرفی بر عهده پیمانکار می باشد.**
**۶-اخذ ریز آنالیز قیمت پیشنهادی متقاضی ممهور به شرکت مذکور همراه با پیشنهاد قیمت ارائه گردد.**
**۷-توان مالی پیمانکار می بایست بگونه ای باشد که در طول مدت پیمان بدون در نظر گرفتن زمان واریز مبلغ صورت وضعیت موقت ماهانه ،امکان پرداخت دستمزد و حقوق حداقل دو ماه متوالی کارگران را در سی ام هر ماه داشته باشد و در صورت عدم اجرای این سند شهرداری یکطرفه می تواند قرارداد را فسخ نماید.**
**۸-مدت قرارداد یک سال می باشد.**
**۹-به پیشنهادهای مخدوش و مشروط و فاقد سپرده ترتیب اثر داده نخواهد شد.**
**۱۰-شهرداری در رد یا قبول هر یک از پیشنهادها مختار است.**
**۱۱-چنانچه برندگان اول،دوم و سوم مناقصه به هر دلیلی حاضر به انعقاد قرارداد نشوند سپرده آنان به نفع شهرداری ضبط خواهد شد.**
**۱۲-ملاک برآورد و پیشنهاد قیمت طبق اسناد مناقصه می باشد که شامل تعدیل نمی گردد.**
**۱۳-سایر اطلاعات و جزئیات مناقصه در اسناد مناقصه درج گردیده است.**
**۱۴-مدارک شامل پاکت های :الف)فیش بانکی و یا ضمانت نامه بانکی ب)اسناد و مدارک مناقصه،ارزیابی و رزومه کاری و آخرین تغییرات شرکت ج) پیشنهاد قیمت، که می بایست شرکت کنندگان ضمن لاک و مهر کردن پاکتها آن را تحویل دبیرخانه شهرداری نمایند.**
**۱۵-هزینه انتشار آگهی و کارشناسی بر عهده برنده مناقصه می باشد.**
**۱۶-کمیسیون عالی معاملات شهرداری ساعت ۱۲ مورخ ۹۵/۶/۲ به اتفاق اعضاء تشکیل جلسه و پیشنهادهای رسیده و نتیجه را اعلام خواهد نمود.**

نوبت اول چاپ: ۹۵/۵/۱۶
نوبت دوم چاپ: ۹۵/۵/۲۳

**یوسفیان -شهردار نهاوند**

### آگهی مزایده (اصلاحیه)

نظر به اینکه به موجب دادنامه شماره ۹۰۰۹۹۷۸۱۱۰۲۰۰۳۲۸ مورخ ۱۳۹۰/۴/۱۲ صادره از شعبه دوم دادگاه حقوقی همدان حکم ورشکستگی شرکت در حال تصفیه کشت و صنعت قارچ سینا (ثبت ۵۴۸۴۰) صادر و قطعیت یافته است لذا در اجرای مواد ۴۵۷ الی ۵۱۰ قانون تجارت در امور ورشکستگی و ماده ۶ نظامنامه قانون مذکور و هم چنین مفاد آیین‌نامه اجرای اسناد رسمی لازم‌الاجرای ثبت اسناد مصوب ۱۳۸۷/۶/۱۱ (مواد ۱۲۲ و ۱۲۶ و ۱۲۹) املاک شرکت در حال تصفیه شامل:
۱- شش‌دانگ یک باب انباری به مساحت ۱۰۴۷۰ مترمربع پلاک ثبتی ۱۱/۷۲۴ حومه بخش دو همدان (قریه قاسم‌آباد) و مقدار اعیانی آن حدوداً ۹۷۵۰ مترمربع در همدان نرسیده به میدان فرودگاه انتهای کوچه گمرک سمت چپ که کارشناس رسمی دادگستری بهای آنرا مبلغ ۵،۸۵۰،۰۰۰،۰۰۰ ریال ارزیابی نموده است.
۲- شش‌دانگ یک باب کارخانه به مساحت ۱۳۹۲۳ مترمربع پلاک ثبتی ۱۱/۷۲۳ حومه بخش دو همدان (قریه قاسم‌آباد) که کارشناس رسمی دادگستری بهای آن را مبلغ ۱۲،۵۰۰،۰۰۰،۰۰۰ ریال ارزیابی نموده است.
امتیازات کارگاهی شامل حق‌الامتیاز و انشعاب برق ۱۵۰ کیلوواتی با ترانس هوایی مستقل- حق‌الامتیاز و انشعاب گاز شهری ۴۰۰ مترمکعبی با ایستگاه، حق الامتیاز و انشعاب ۴ خط تلفن شهری، حق‌الامتیاز و ارزش یک حلقه چاه معمولی ۱۲ متری که کارشناس رسمی دادگستری بهای حق‌الامتیازات را مبلغ ۶۵۹،۲۰۰،۰۰۰ ریال ارزیابی نموده است. با توجه به مراتب فوق‌الذکر کارشناس رسمی دادگستری کل بهای عرصه و اعیان و حق‌الامتیازات (پلاک ۱۱/۷۲۴) را مبلغ ۱۳،۱۵۹،۲۰۰،۰۰۰ ریال ارزیابی نموده است.
۳- شش‌دانگ یک قطعه زمین مزروعی سند عادی به مساحت تقریبی ۹۲۰۰مترمربع حومه بخش دو همدان واقع در همدان نرسیده به میدان فرودگاه انتهای کوچه گمرک جاده رباط که کارشناسی رسمی دادگستری بهای آن را جمعاً مبلغ ۷۲۰،۰۰۰،۰۰۰ ریال ارزیابی نموده است.
شرایط مزایده: مبلغ مزایده از به مبلغ ارزیابی کارشناس (پایه) شروع و به بالاترین قیمت پیشنهادی فروخته می‌شود متقاضیان شرکت در مزایده باید ۱۰ درصد مبلغ پایه را به حساب ۰۱۰۹۷۵۸۱۹۴۰۰۹ نزد بانک ملی دادگستری واریز و اصل فیش را در جلسه مزایده ارائه نمایند فروش کلا نقدی یا توافق با هیأت تصفیه بوده و تمامی هزینه‌ها (هزینه آگهی، کارشناسی آب و برق و گاز و تلفن و نیز بدهی مالیاتی نقل و انتقال و هزینه عوارض شهرداری) به عهده برنده مزایده خواهد بود بدیهی است برنده مزایده کسی تلقی می‌گردد که بیشترین قیمت را پیشنهاد و ظرف یک ماه مبلغ را تأدیه نماید در غیر این صورت مبلغ ۱۰ درصد واریزی به نفع شرکت در حال تصفیه ضبط خواهد شد و ۱۰ درصد واریزی سایر متقاضیان در مورخ ۹۵/۶/۷ مسترد می‌گردد.
شرکت در جلسه مزایده برای عموم آزاد است و خریداران می‌توانند در وقت مقرر در محل انجام مزایده حاضر و در جلسه شرکت نمایند.
زمان و مکان اجرای مزایده:
مزایده‌های فوق‌الذکر در روز شنبه مورخ ۹۵/۶/۶ رأس ساعت ۱۰ صبح در محل دفتر تصفیه واقع در همدان خیابان بوعلی روبروی اداره دارائی طبقه دوم دفتر تصفیه برگزار می‌گردد.
متقاضیان محترم جهت کسب اطلاعات بیشتر از ساعت ۹ صبح الی ۱۲ ظهر با شماره تلفن ۳۸۲۶۵۷۲۹(۰۸۱) تماس حاصل نمایند و با هماهنگی مدیر تصفیه از سرقفلی مورد مزایده بازدید به عمل آورند.(م‌الف ۲۴۳۲)

**مدیر تصفیه – علی هاشم کریمی**

### آگهی مزایده (اصلاحیه)

نظر به اینکه به موجب دادنامه شماره ۹۲۰۹۹۷۸۱۱۰۴۰۰۲۷۴ مورخ ۱۳۹۳/۳/۳۱ صادره از شعبه چهارم دادگاه حقوقی همدان حکم ورشکستگی آقای حسین ملک اصلی صادر و قطعیت یافته است لذا در اجرای مواد ۴۵۷ الی ۵۱۰ قانون تجارت در امور ورشکستگی و ماده ۶ نظامنامه قانون مذکور و همچنین مفاد آیین‌نامه اجرای اسناد رسمی لازم‌الاجرای ثبت اسناد مصوب ۱۳۸۷/۶/۱۱ (مواد ۱۲۲ و ۱۲۶ و ۱۲۹) املاک تاجر در حال تصفیه آقای حسین ملک اصلی از طریق مزایده به شرح زیر به فروش می‌رسد.
۱-سه‌دانگ سرقفلی یک باب مغازه حدوداً به مساحت ۶/۵۱ مترمربع که دارای بالکنی به همین اندازه به عنوان انباری می‌تواند مورد استفاده قرار بگیرد و دارای امتیازات برق و گاز و تلفن مشاع واقع در همدان بازار مسجد جامع که کارشناس رسمی دادگستری بهای آن را مبلغ ۱،۵۰۰،۰۰۰،۰۰۰ ریال (یکصد و پنجاه میلیون تومان) ارزیابی نموده است.
شرایط مزایده: مبلغ مزایده از مبلغ ارزیابی کارشناسی (پایه) شروع و به بالاترین قیمت پیشنهادی فروخته می‌شود متقاضیان شرکت در مزایده باید ۱۰ درصد مبلغ پایه را به حساب ۰۱۰۹۹۷۵۶۳۸۰۰۱ نزد بانک ملی دادگستری همدان واریز و اصل فیش را در جلسه مزایده ارائه نمایند فروش کلاً نقدی بوده و تمامی هزینه‌ها (هزینه آگهی، کارشناسی- و نیز بدهی مالیاتی نقل و انتقال و هزینه عوارض شهرداری و اوقاف مربوط به سه دانگ) به عهده برنده مزایده خواهد بود بدیهی است برنده مزایده کسی تلقی می‌گردد که بیشترین قیمت را پیشنهاد و ظرف یک ماه مبلغ را تأدیه نماید در غیر این صورت مبلغ ۱۰ درصد واریزی به نفع تاجر در حال تصفیه ضبط خواهد شد و ۱۰ درصد واریزی سایر متقاضیان در مورخ ۹۵/۶/۷ مسترد می‌گردد.
شرکت در جلسه مزایده برای عموم آزاد است و خریداران می‌توانند در وقت مقرر در محل انجام مزایده حاضر و در جلسه شرکت نمایند.
زمان و مکان اجرای مزایده:
مزایده فوق‌الذکر در روز شنبه مورخ ۹۵/۶/۶ رأس ساعت ۱۱ صبح در محل دفتر تصفیه واقع در همدان خیابان بوعلی روبروی اداره دارائی طبقه دوم دفتر تصفیه برگزار می‌گردد.
متقاضیان محترم جهت کسب اطلاعات بیشتر از ساعت ۹ صبح الی ۱۲ ظهر با شماره تلفن ۳۸۲۶۵۷۲۹(۰۸۱) تماس حاصل نمایند و با هماهنگی مدیر تصفیه از سرقفلی مورد مزایده بازدید به عمل آورد. (م‌الف ۲۴۳۵)

**مدیر تصفیه – علی هاشم کریمی**

پیام تاریخ، تمدن و فرهنگ مادستان
The Message Of Madestan's History & Civilization & Culture
روزنامه همدان پیام
۵
شنبه ● ۲۳ مردادماه ۱۳۹۵ ● شماره ۲۷۰۵
جامعه
ejtemaei@hamedanpayam.com

## ۵۰ درصد معلولیت‌ها در کشور مادرزادی است

براساس بررسی‌ها از جامعه هدف، بیش از ۵۰ درصد معلولیت‌ها در کشور مادرزادی و ژنتیکی است.
دبیر کارگروه امور توسعه و پیشگیری منطقه ۵ سازمان بهزیستی از اجرای طرح‌های غربالگری و پیشگیری از معلولیت توسط این سازمان خبر داد و گفت: این طرح‌ها در راستای مقابله و پیشگیری از معلولیت در حال اجراست.
محمودرضا عرب همچنین از اجرای طرح نظارت جامع مراکز مشاوره بهزیستی خبر داد و افزود: طرح پیشگیری از معلولیت و نظارت دقیق بر مراکز مشاوره ژنتیک و برنامه نظارت جامع مراکز مشاوره بهزیستی کشور تهیه و تدوین شده است.

## افزایش ۱۲ درصدی حق بیمه تکمیلی فرهنگیان

برای سال ۹۵ افزایش حق بیمه بیش از ۱۲ درصد نخواهد بود و احتمالا رقم حق بیمه تکمیلی امسال حدود ۱۷ هزار تومان باشد.
به گزارش ایسنا، معاون توسعه مدیریت و پشتیبانی وزارت آموزش‌وپرورش گفت: سقف تعهد ما در بیماری‌های صعب‌العلاج و سنگین برداشته شده و در مواردی حتی تا ۶۰۰ میلیون تومان برای برخی همکاران بیمار هزینه صرف کرده‌ایم.
محمد بطحایی افزود: برای سال ۹۵ احتمالاً رقم حق بیمه حدود ۱۷ هزار تومان باشد.

## اعدام اثر بازدارنده خود در جامعه را از دست داده است

یک عضو کمیسیون قضایی و حقوقی مجلس شورای اسلامی گفت: اعدام اثر بازدارنده خود در جامعه را از دست داده است.
جلیل رحیمی‌جهان‌آبادی در گفت‌وگو با ایلنا، با تأکید بر اینکه قوه قضاییه یا هر نهاد قضایی، امنیتی یا انتظامی دیگر باید برخورد یکسانی با متخلفان داشته باشند، بیان کرد: باید سعی شود این برخوردها یکسان، برابر و عادلانه باشد تا بازدارندگی و اثرگذاری قانون از بین نرود و پایه‌های اجرای آن در جامعه مستحکم‌تر شود.

# تور تفریحی همدان‌پیامی‌ها به بهشت پنهان

**▪ از مجموعه زیبای تاریکدره همدان دیدن کنید**

» ندا رستمی

مجموعه تفریحی، توریستی و ورزشی پیست تاریکدره، این بار میزبان خبرنگاران و اهالی رسانه مجموعه فرهنگی روزنامه همدان‌پیام و چاپخانه پیام‌رسانه در هفته خبرنگار بود.
سه‌شنبه هفته گذشته حدود ۳ ساعتی به دور از دغدغه‌های روزمره و فضای مجازی و دنیای لایک‌ها و پست‌های تلگرامی و اینستاگرامی، حدود ۳۵۰ نفر از اهالی همدان‌پیام و خانواده‌هایشان در تاریکدره گرد هم آمدند.
پیش از این هم شاهد جمع خانوادگی بزرگ همدان‌پیام بوده‌ایم و حال تور تفریحی چند ساعته‌ای در روز خوب دیگری با یک برنامه سنجیده به همت مدیر اجرایی مجموعه، سیده ثریا جلالی به سرانجام رسید.
توری که در کنار فراهم کردن یک روز شاد برای خبرنگارانش، قرار بود موقعیت و شرایط مناسب این فضای گردشگری را برای ورود گردشگران به نمایش بگذارد؛ فضایی بکر و طبیعتی دست نخورده که می‌تواند بخشی از اقتصاد یک شهر را بچرخاند و توسعه دهد.

**راهی بهشت شدیم**

همگی در مجموعه تفریحی، توریستی و ورزشی پیست گرد هم آمدیم که به «بهشت پنهان ایران زمین» شهرت دارد؛ مجموعه‌ای که در ۳ بخش تله‌سیژ، اسکی روی چمن و برف تعریف شده است و امکانات جانبی مناسبی همچون کافی‌شاپ، رستوران، پارکینگ و فضای سبز با چشم‌انداز زیبا برای بهره‌مندی گردشگران دارد.
تله‌سیژ این مجموعه دارای ۴۲ صندلی به ظرفیت ۸۴ نفر است که این خط هزار و ۸۰۰ متر طول دارد.
برای رسیدن به پیست اسکی یا همان «بهشت پنهان» باید ۱۰ کیلومتری را به سمت جنوب غربی جاده گنجنامه در شهر همدان گذر کنیم که به نزدیک‌ترین نقطه در دامنه‌های کوه‌های الوند می‌رسیم.
تاریکدره همدان در بین پیست‌های اسکی کشور، کمترین مسافت را تا مرکز شهر دارد و راه دسترسی آن از دره عباس‌آباد و گنجنامه می‌گذرد که همین موقعیت هم موجب شده است تا مردم همدان با پیمودن کمتر از ۱۰ کیلومتر، از این مکان برای تفریحات آخر هفته خود به‌ویژه روزهای تعطیل استفاده کنند.
در این روز، خانواده بزرگ همدان‌پیام آمده بودند تا یک روز خاطره‌انگیز را در کنار خانواده و دوستان برای خود و روزی خوش و ساعاتی به یاد ماندنی را در گوشه‌ای از شهرشان سپری کنند.
البته در همه این سفرها و تورهای تفریحی، وقتی که ضبط روشن و فردی و یا افرادی قلم به دست می‌شوند؛ یعنی اینجا هم رسالت خبرنگار و اطلاع‌رسانی تعطیل نیست و خبرنگاران هستند که برای نشستن پای حرف‌ها، گوش تیز می‌کنند.

**تور تفریحی- گردشگری همدان‌پیامی‌ها به تله‌سیژ**

مدیرمسئول روزنامه همدان‌پیام و چاپخانه پیام‌رسانه هم با گرامیداشت روز خبرنگار و فعالان رسانه‌ای، این تور تفریحی را بهانه‌ای برای قدردانی گوشه‌ای از تلاش‌های اهالی رسانه مجموعه خود دانست و اینکه یک روز شاد و مفرح را در کنار همدیگر داشته باشند.
نصرت‌ا... طاقتی‌احسن همچنین بیان کرد: منطقه تاریکدره یکی از فرصت‌های بکر گردشگری و اقتصادی استان است که فکر می‌کنم برای همدانی‌ها هم ناشناخته است؛ نقطه‌ای از استان همدان که دارای طبیعتی بکر بوده و هنوز انسان آنچنان تغییری در ساختار طبیعی آن نداشته است.
وی با تأکید بر اینکه جامعه چاپ هم از خانواده اصحاب رسانه شناخته می‌شوند، افزود: به مناسب هفته خبرنگار برای خانواده بزرگ همدان‌پیام و پرسنل چاپخانه پیام‌رسانه به همراه خانواده‌هایشان یک تور تفریحی تله‌سیژ در تاریکدره برگزار کردیم.
طاقتی‌احسن گفت: در این نقطه از شهر جمع شده‌ایم تا در کنار تفریح و شادی، از کانال روزنامه و ظرفیت‌های رسانه‌ای موجود در این مجتمع فرهنگی برای شناساندن این منطقه و دیگر مناطق گردشگری استان به همگان استفاده شود.
نام تله‌سیژ و در مجموع تاریکدره باید بیش از پیش در صدر خبرها بدرخشد تا اقبال گردشگران برای رسیدن به آن را به دنبال داشته باشد.
وی گفت: به هر حال مجتمع رسانه‌ای همدان‌پیام یک خانواده بزرگ است که یک مجموعه ۶۰۰ نفره را تشکیل می‌دهند و در این روز، حدود ۳۵۰ نفر از خانواده‌ها حضور داشتند.
عکس‌های سلفی (خویش‌انداز) و یادگاری‌هایی هم در گوشه کنار این طبیعت بکر پایان‌بخش برنامه بود تا یک روز خوش را برای بزرگترین رسانه استان در آلبوم خاطراتشان ثبت کند.
به قول حضرت مولانا؛
ما دل دوستان به جان بخریم/ ور جهان دشمنست غم نخوریم
گر به شمشیر می‌زند معشوق/ گو بزن جان من که ما سپریم

## باطن خود را با ظواهر مجازی مقایسه نکنید

فضای مجازی پس از مدتی اثر افسردگی مفرطی روی جوانان می‌گذارد و نگاه آنها را نسبت به زندگی ساده تغییر می‌دهد.
یک روانشناس در گفت‌وگو با باشگاه خبرنگاران جوان، در رابطه با تأثیر فضای مجازی در روحیه جوانان، گفت: جوانانی که وارد فضای مجازی می‌شوند نخستین عکس‌العملی که نشان می‌دهند همانندسازی با دیگران است.
امیر باقری در ادامه افزود: علت این امر مشاهده روزمره عکس‌ها و فیلم‌های افراد مرفه است که باعث افزایش توقع جوان از سطح زندگی می‌شود و دیگر به زندگی ساده رضایت ندارد.
وی گفت: به طور مثال زمانی که جوان ۲۰ ساله، هم سن و سال‌های خود، با خودروهای مدل بالا، خانه‌های لوکس و... که در این فضا هستند را می‌بیند میل دارد خود را هم‌تراز آنها کند و اگر خانواده از عهده خرید بر نیاید در نتیجه با شکست روحی و افسردگی روبه‌رو می‌شود و گاهی هم حتی به کارهای خلاف دست می‌زند.
باقری درباره نقش خانواده‌ها در این امر افزود: خانواده‌ها باید در جامعه‌پذیری فرزندان خود تلاش بی بدیل کنند و از ابتدای کودکی آنها به ارتقای زندگی از راه درست بپردازند و از الگوهای درست زندگی دیگران تقلید کنند.
وی بیان کرد: جوانان باید به این نکته واقف باشند که هر کسی مشکلات خاص خود را دارد بنابراین باطن زندگی خود را با ظاهر زندگی کسی مقایسه نکنند و اگر پیشرفتی هم صورت می‌گیرد در جهت ارتقای دانش و اخلاق صورت گیرد.
باقری در پایان گفت: می‌توان از فضای مجازی استفاده‌های مناسبی نظیر انتشار مطالب علمی، اخلاقی، دینی داشت ولی در جامعه ما از فضای مجازی برای فخرفروشی و نشان دادن تجملات استفاده می‌شود که این امر اثرات مخربی بر جامعه و روح و روان جوانان دارد و باعث افزایش روحیه مصرف‌گرایی می‌شود.

### فضای مجازی

## اعتراض رضا کیانیان به برخی فروشگاه‌ها

بازیگر سینما و تلویزیون به دلیل استفاده نکردن از زبان فارسی در برخی فروشگاه‌های ایرانی اعتراض کرد.
رضا کیانیان با انتشار پستی در صفحه اینستاگرامش به استفاده نکردن از زبان فارسی در برخی فروشگاه‌های کشورمان که محصولات ایرانی می‌فروشند، اعتراض کرد و از برندهای داخلی به دلیل استفاده از زبان انگلیسی به جای فارسی گلایه کرد
وی در اینستاپست خود نوشت: وارد یک فروشگاه زنجیره‌ای لباس ایرانی شدم! توی همین مملکت! لباس‌های خوبی داره... این چند سال اخیر گاهی ازش خرید می‌کنم!
ولی این‌بار یک چیزی حسابی خورد تو ذوقم! بیرون و داخل فروشگاه یک کلمه فارسی ندیدم! نام برند، آرم برند، سر در فروشگاه، همه تابلوهای راهنما، درصد حراج‌ها، سایزبندی‌ها، قسمت زنان، قسمت مردان، قسمت کودکان و... همه انگلیسی نوشته شده بود! چیدمان فروشگاه هم درست شبیه یک برند امریکایی بود.

**فقط فروشنده‌ها فارسی حرف می‌زدند!**

یعنی یک برند تجاری ایرانی، این اندازه از کشور و فرهنگ خودش بیزار است؟!
به شکلات‌ها، آبنبات‌ها، بیسکوییت‌ها، آبمیوه‌ها و خوراکی‌های تولید داخل نگاه کنید! همه با بسته‌بندی انگلیسی هستند! فقط خیلی ریز، پشت بسته‌بندی یک چیزهایی به فارسی نوشته شده! که باید با ذره‌بین کشفشون کرد و خواند!

### خبر کوتاه

## راه‌اندازی ۱۸ خانه جوان تا پایان سالجاری

**ایسنا:** تاکنون ۹ خانه جوان را در استان‌های مختلف کشور راه‌اندازی کرده‌ایم و تعداد آنها تا پایان سالجاری به ۱۸ خانه جوان افزایش می‌یابد. محمدرضا رستمی معاون ساماندهی امور جوانان وزارت ورزش و جوانان گفت: خانه‌های جوان می‌تواند موجب تعامل آنان با یکدیگر شود و مشاوره‌های مختلفی اعم از حقوقی، مالی و بازاریابی را به جوانان ارائه دهد. این قشر می‌توانند کارهای خود را در خانه‌های جوان عرضه کنند و به فروش برسانند.

## روند افزایشی دسترسی آسان به مواد مخدر در سال‌های اخیر

**خبر آنلاین:** یک استاد دانشگاه گفت: دسترسی آسان به مواد مخدر نیز در سال‌های اخیر روند افزایشی به خود گرفته است و خانواده می‌تواند به عنوان مهمترین اهرم نظارتی بر اعتیاد، این روند رو به رشد را در حد قابل قبولی تعدیل کند.
محمدتقی محمودآبادی افزود: خانواده و تربیت صحیح فرزندان عاملی مهم در پیشگیری از اعتیاد به شمار می‌رود البته باید توجه داشت که اعتیاد آسیب اجتماعی بسیار پیچیده‌ای است که علل و عوامل گوناگونی در شکل‌گیری و ایجاد آن نقش دارند.

## آمار دقیقی از تعداد مصرف‌کنندگان الکل وجود ندارد

**مهر:** رئیس گروه مطالعات اعتیاد مرکز تحقیقات پزشکی قانونی، گفت: متأسفانه آمار دقیقی از تعداد مصرف‌کنندگان الکل و نوع الکل مصرفی توسط آنان وجود ندارد. به گزارش ایسنا، قدیرزاده، با اشاره به بروز مرگ و میر ناشی از مصرف الکل افزود: مرگ‌ومیر بر اثر استفاده از مشروبات الکلی، دسته‌بندی‌های متنوعی دارد. برای مثال، فردی که بر اثر مصرف این دسته از مواد دچار بیماری‌های کبدی و یا گوارشی می‌شود و در نتیجه ابتلا به این بیماری‌ها فوت می‌کند در آمار ارائه شده توسط پزشکی قانونی جای نمی‌گیرد.

## دفاع از حقوق پرستاران به خاطر منافع مردم است

**فرارو:** قائم‌مقام سازمان نظام پرستاری کشور، دفاع صنفی از حقوق پرستاران را برای تأمین حقوق مردم دانست.
محمد شریفی‌مقدم گفت: رسالت اصلی سازمان نظام پرستاری، دفاع از حقوق پرستاران برای تأمین حقوق مردم است.
وی بیان کرد: وقتی از حقوق پرستاران دفاع می‌کنیم، می‌خواهیم مردم خدمات مناسبی دریافت کنند.

### نیش و نوش

ایرنا: موضوع فروش کودک در حال رسیدگی است

**نوش دارو پس از مرگ سهراب!!**
فارس: این قرص‌ها را خودسرانه بخورید!
**مگه داریم مگه می‌شه!!**
ایسنا: همکاری ۵ هزار ربات برای تهیه نقشه سه‌بعدی از کهکشان
**می‌گن ربات‌ها تو کار گروهی مثل ما آدما سرو کله هم نمی‌زنن!!**
مهر: استفاده زیاد از تلفن همراه پیرچشمی می‌آورد
**البته به استثنای خانوما چون اونا به هیچ وجه پیر نمی‌شن!!**
ایلنا: بیماری لکه سفید دوباره گریبان میگو را گرفت
**طرح سلامت متأسفانه شامل آبزیان نمی‌شه!!**
فارس: مردودی ۴۷ هزار اول دبستانی در ۲ سال گذشته
**اینم از وضع کلاس اولی‌ها مون!!**
فرارو: از اول گفتیم برجام یک معامله است
**معامله‌ای که طرف مقابل داره دبه در می‌یاره**
مهر: بازار آموزش‌وپرورش جاذبه بسیاری دارد
**بهتره یه پاساژ هم توش بزنن مشتری‌شون بیشتر بشه!**
ایسنا: تماس تلفنی نخست‌وزیر جدید انگلیس با روحانی
**حالا مترجم کجای این ارتباط قرار گرفته خدا می‌دونه!!**
ایسنا: یک رمان‌نویس: همان بهتر که مردم کتاب نخوانند!
**اینم از کتاب خوندن ما ایرانی‌ها ناامید شده!!**
باشگاه خبرنگاران جوان: شعبده زنگنه در قراردادهای نفتی!
**پس این آقای زنگنه شعبده‌باز هم بوده!!**
فرارو: دفاع از حقوق پرستاران به خاطر منافع مردم است
**اینا چقدر به فکر ما مردم هستن!!**
ایرنا: بانک جهانی: یک‌سوم جوانان جهان بیکار هستند
**خدا به دادشون برسه با این آمار و ارقام که نشد کاری بکنن!!**
تسنیم: نمرات امتحانات نهایی در برخی مدارس غیر برخوردار اسف‌بار است
**اینم از وضع دانش‌آموزامون به چیه‌مون ببالیم!**
فارس: ۲۰ درصد دانش‌آموزان چاق هستند
**بدون شرح!!**

### نگاه

## مدرسه طبیعت؛ نیاز امروز نظام آموزشی

آیا شیوه آموزشی و تربیتی امروز ما، می‌تواند فرزندانمان را برای حضوری مفید و مؤثر در اجتماع مهیا سازد؟
حقیقت این است که کودکان ما در چهاردیواری خانه‌ها گرفتار شده‌اند و ارتباط آنها با دنیای طبیعی بسیار محدود شده است.
این در حالی است که جدا شدن از فضای طبیعی در دوران کودکی اثر منفی بر رشد سالم کودک در حوزه‌های شناختی، عاطفی- هیجانی و ارزشی می‌گذارد و نظام آموزشی فعلی ما کودکان را از جعبه‌ای به نام خانه آپارتمانی به جعبه دیگری به نام کلاس درس منتقل می‌کند و به همگی موضوعی یکسان به یک شیوه می‌آموزاند.
کودکان ما امروز گرفتار نظامی هستند که محصول انقلاب صنعتی است و سنخیتی با نیازهای روانی و طبیعی آنها ندارد. در این میان مدارس طبیعت سعی دارند طبیعت را به کودکان پس بدهند و در باغی که به تصرف کودکان درآمده و نام مدرسه به خود گرفته است، زندگی همراه با یادگیری به آنها ببخشند و توانایی‌های اولیه لازم برای یک زندگی سالم و دوستدار طبیعت در آنها ایجاد کند.
▪ کاری که آموزش‌های متداول کلاسی در مدارس فعلی نمی‌تواند انجام دهد.
این چالش فکر بسیاری از والدین را به خود مشغول کرده است که با وجود سیستم آموزشی فعلی، می‌توان به رشد توانمندی‌های فردی و اجتماعی فرزندانمان امید داشته باشیم؟
پژوهش‌ها نشان می‌دهد که پرورش استعدادهای فرد در بسیاری از زمینه‌ها از جمله خلاقیت، استعداد حل مسأله، قدرت دست‌ورزی، قدرت تخیل و پرورش حواس پنجگانه در گروی یک تعامل مستمر، ملموس، واقعی و نه مجازی و متنوع با طبیعت در دوره حساس کودکی است و این یعنی ما بستری ارزشمند به نام طبیعت برای رسیدن به این هدف در اختیار داریم که در نظام آموزشی امروز و بطن جامعه از آن غافل هستیم و معدود مدارس طبیعت در ایران برای پر کردن این خلأ ایجاد شده‌اند.
این مدارس محیطی برای تسهیل ارتباطی عمیق میان کودکان با عناصر طبیعت فراهم کرده است و فضای این مدارس به نوعی طراحی شده است که بتواند بستر مناسبی برای رشد همه جانبه کودکان باشد.
آموزه‌های مدارس طبیعت بیش از هر چیز پاسخی به نیاز عمیق و درونی کودکان به ارتباط با عناصر طبیعی و طبیعت است. یادگیری در مدارس طبیعت مبتنی بر تجربه و در بستر طبیعت است و رشد مهارت‌های فردی و گروهی، ذهنی، حرکتی و کلامی را برای کودکان فراهم می‌کند.
مشاهده‌گری و تجربه حسی عینی و مستقیم، بازی، هنر و تسهیل اجرای پروژه‌های متفاوت کودکان از برنامه‌های مدرسه طبیعت است که در قالب کارگاه‌های گوناگون، سفرهای یک یا چند روزه به طبیعت و دوره‌های مداوم فصلی برگزار می‌شود.
نخستین مدرسه طبیعت استان همدان نیز چندی پیش در شهر همدان آغاز به کار کرد اما بهتر است این آغاز، آغاز راهی باشد که به تغییرات عمیق در محتوا و شیوه‌های سیستم آموزشی منجر شود تا کودکانی که در آپارتمان‌های کوچک و کلاس‌های درس محصور شده و کمترین ارتباط را با طبیعت دارند، بتوانند از موهبت‌هایی که حق هر کودک است بهره‌مند شده و آینده‌ای روشن را برای جامعه ایران رقم بزنند.

* مریم مهرموحد،آموزگار

**آگهی حصر وراثت**

خانم مریم بازلی دارای شناسنامه شماره ۵۰۲۰۰۰۷۷۵۷ به شرح دادخواست به کلاسه ۵۰۲۰۱۹۰۸۲۹ متولد ۱۳۸۹ صادره از فامنین فرزند متوفی اینک با انجام تشریفات مقدماتی درخواست مزبور را در یک نوبت آگهی می‌نماید تا هر کسی اعتراضی دارد و یا وصیتنامه از متوفی نزد او باشد از تاریخ نشر نخستین آگهی ظرف یک ماه تقدیم دارد والا گواهی صادر خواهد شد. (م‌الف ۱۰۹)

قاضی حوزه ۱۱۳ شورای حل اختلاف فامنین

**آگهی حصر وراثت**

خانم اکرم سلطانی فرزند عبدالله دارای شناسنامه شماره ۲۵۹۴ به شرح دادخواست به کلاسه ۹۵۰۲۶۹ح۱۳۱ از این حوزه درخواست گواهی حصر وراثت نموده و چنین توضیح داده که شادروان عبدا... سلطانی فرزند محمدحسن به شناسنامه شماره ۴۰۸ در تاریخ ۹۵/۴/۱۰ در اقامتگاه دائمی خود بدرود زندگی گفته ورثه آن مرحوم منحصر است به: ۱- جیران ایرانپور فرزند سبز محمد به شماره شناسنامه ۱۱ صادره از قروه همسر متوفی ۲-اکرم سلطانی فرزند عبداله به شماره شناسنامه ۲۵۹۴ صادره از همدان دختر متوفی ۳-معصومه سلطانی فرزند عبداله به شماره شناسنامه ۳۲۵ صادره از قروه دختر متوفی ۴-مریم سلطانی فرزند عبداله به شماره شناسنامه ۳۲۶ صادره از قروه دختر متوفی ۵-ناهید سلطانی فرزند عبداله به شماره شناسنامه ۳۹۸ صادره از قروه دختر متوفی ۶-اعظم سلطانی فرزند عبداله به شماره شناسنامه ۴۰۶ صادره از قروه دختر متوفی ۷-شهلا سلطانی فرزند عبداله به شماره شناسنامه یک صادره از قروه دختر متوفی ۸-زهرا سلطانی فرزند عبداله به شماره شناسنامه ۲۳۸ صادره از قروه دختر متوفی ولاغیر ارزش ماترک متوفی بیش از سی میلیون ریال می‌باشد. اینک با انجام تشریفات مقدماتی درخواست مزبور را در یک نوبت آگهی می‌نماید تا هر کسی اعتراضی دارد و یا وصیتنامه از متوفی نزد او باشد از تاریخ نشر نخستین آگهی ظرف یک ماه تقدیم دارد والا گواهی صادر خواهد شد.
(م‌الف ۲۴۸۹)

قاضی حوزه ۱۳۱ شورای حل اختلاف همدان

**هیأت موضوع قانون تعیین تکلیف وضعیت ثبتی اراضی و ساختمان‌های فاقد سند رسمی**

آگهی موضوع ماده ۳ قانون و ماده ۱۳ آیین‌نامه قانون تعیین تکلیف وضعیت ثبتی اراضی و ساختمان‌های فاقد سند رسمی
برابر رأی شماره ۱۳۹۵۰۶۰۳۲۶۰۳۴۰۰۰۱۱۶ مورخ ۹۵/۴/۲۳ هیأت اول موضوع قانون تعیین تکلیف وضعیت ثبتی اراضی و ساختمان‌های فاقد سند رسمی مستقر در واحد ثبتی حوزه ثبت ملک همدان منطقه دو تصرفات مالکانه و بلامعارض متقاضی آقای محمد وندالوند فرزند علی‌احمد به شماره شناسنامه ۲ صادره از جوکار در یک باب مغازه نسبت به ششدانگ مشاع به مساحت ۱۰۹/۰۶ مترمربع پلاک ۱۳۱۴ فرعی از ۱۶ اصلی مفروز و مجری شده از پلاک ۸۶۲ فرعی از ۱۶ اصلی واقع در همدان حومه دو خریداری از مالک رسمی محرز گردیده است.
لذا به منظور اطلاع عموم مراتب در دو نوبت به فاصله ۱۵ روز آگهی می‌شود، در صورتی که اشخاص نسبت به صدور سند مالکیت متقاضی اعتراضی داشته باشند می‌توانند از تاریخ انتشار اولین آگهی به مدت دو ماه اعتراض خود را به این اداره تسلیم و پس از اخذ رسید، ظرف مدت یک ماه از تاریخ تسلیم اعتراض، دادخواست خود را به مرجع قضایی تقدیم نمایند. بدیهی است در صورت انقضای مدت مذکور و عدم وصول اعتراض طبق مقررات سند مالکیت صادر خواهد شد.(م‌الف ۲۴۵۵)
تاریخ انتشار نوبت اول: ۹۵/۵/۲۳
تاریخ انتشار نوبت دوم: ۹۵/۶/۶

حجت‌اله نوروزی

**آگهی موضوع قانون تعیین تکلیف وضعیت ثبتی اراضی و ساختمان‌های فاقد سند رسمی حوزه ثبتی تویسرکان**

نظر به اینکه هیأت موضوع قانون تعیین تکلیف وضعیت ثبتی اراضی و ساختمان‌های فاقد سند رسمی مستقر در واحد ثبت اسناد و املاک تویسرکان به موجب رأی شماره ۱۳۹۵۶۰۳۲۶۰۰۴۰۰۰۳۲۵ مورخه ۹۵/۰۴/۰۶ تصرفات مفروزی و مالکانه آقای ابوالحسن کلی‌وند فرزند مرادحسن به شماره ملی ۵۸۴۹۸۵۰۴۷۳ متقاضی پرونده کلاسه ۱۳۹۲۱۱۴۴۲۶۰۰۴۰۰۰۵۶۷ در شش دانگ یک باب ساختمان به مساحت ۱۴۲/۶۰ مترمربع قسمتی از پلاک ۱۵۰۱ فرعی از ۲ اصلی واقع در بخش۲ تویسرکان خریداری مع‌الواسطه از حسینعلی خانمیرزایی محرز گردیده است. لذا مفاد رأی باستناد ماده ۱۳ قانون و ماده ۳ آیین نامه قانون مذکور در دو نوبت به فاصله ۱۵ روز در این روزنامه آگهی می‌گردد، در صورتی که شخص یا اشخاص ذینفع به رأی صادره اعتراض داشته باشند از تاریخ انتشار این آگهی تا دو ماه اعتراض خود را به اداره ثبت تویسرکان تسلیم و رسید عرض حال جهت ارائه به دادگاه صالحه دریافت نمایند ضمناً معترض باید ظرف مدت یک ماه از تاریخ تسلیم اعتراض به مرجع قضایی دادخواست تقدیم و رسید آن را به ثبت محل ارائه نمایند. در غیر اینصورت متقاضی می‌تواند گواهی عدم دادخواست را از دادگاه دریافت و به اداره ثبت تسلیم نماید که اداره ثبت نیز بدون توجه به اعتراض عملیات ثبتی را برابر مقررات ادامه خواهد داد ضمناً صدور سند مالکیت مانع مراجعه متضرر به دادگاه نمی‌باشد. (م‌الف ۱۷۴)
تاریخ انتشار نوبت اول: ۹۵/۵/۷
تاریخ انتشار نوبت دوم: ۹۵/۵/۲۳

سیروس قلی‌زاده

پیام تاریخ، تمدن و فرهنگ مادستان
The Message Of Madestan's History & Civilization & Culture
روزنامه همدان پیام
۶
شنبه ● ۲۳ مردادماه ۱۳۹۵ ● شماره ۲۷۰۵
اقتصاد
eghtesad@hamedanpayam.com

## قطع یارانه ۴ میلیون نفر دیگر

وزیر تعاون، کار و رفاه اجتماعی با تأکید بر اینکه یارانه ٤ میلیون نفر دیگر قطع می‌شود، در زمینه پرداخت یارانه‌ها با اشاره به سابقه اجرای آن گفت: برای تحقق به مصوبه مجلس شورای اسلامی باید حدود ٤ میلیون نفر دیگر از پرداخت یارانه حذف شوند.

علی ربیعی در مورد شاخص حذف افراد از یارانه افزود: در بحث یارانه ابتدا خلاف قانون اجرا شد و اگر زمینه‌های دقیق آن ملاحظه نشود به راه غلط خواهیم رفت. حدود ۲۸ پایگاه اطلاعاتی را در این یک سال اخیر سامان دادیم و با آنها گفت‌وگو کردیم و چیز جدیدی به وجود نیاوردیم.

وی به مهر گفت: ما درآمد و هزینه را در ۳ فرمول می‌گذاریم. مسکن، خودرو، درآمد و حتی سفر می‌تواند دارایی شما محسوب شود البته سفرهایی که بابت مأموریت می‌روند را جدا کردیم. هر چند یکی از اشکالاتی که به وجود آمده بود این بود کارگرانی که در خارج بوده و حذف شده بودند را بازگرداندیم. ما از طریق پایگاه‌ها دسترسی به فعالیت‌های اقتصادی داریم اما به حساب‌های بانکی سرک نکشیدیم.

وزیر کار بیان کرد: بیش از ۲/۱ میلیون نفر را حذف قطعی کردیم که ۸۰ درصد شکایت نکردند. در ارتباط با آن ۲۰ درصد هم زمانی که نشان‌شان دادیم چه اموالی در اختیار دارند، ۱۰ درصدشان قبول کردند و رفتند اما آن ۱۰ درصد هم می‌گفتند که بله شاید این اموال را داشته باشیم اما در خانه بیمار سرطانی یا دانشجو و یا تحصیلکرده بیکار داریم.

ربیعی گفت: شیوه اعتراض را خیلی روان کردیم، فرد می‌گوید من این اموال را دارم و ما از وی تعهد می‌گیریم که چنانچه نتواند اثبات کند ما آن میزان پرداختی را از آنها خواهیم گرفت. در مرحله آخر هم به تحقیقات میدانی می‌رویم که تاکنون به این مرحله ورود نکرده‌ایم.

نگاه

## یخ بازار خودرو آب نشد

در شرایطی که یخ رکود بازار خودرو همچنان آب نشده، اما تغییرات قیمتی خودروها از ابتدای مردادماه بسیار بوده است.

به گزارش خبرآنلاین، در دو سه هفته گذشته قیمت خودروها روند صعودی به خود گرفته بود. فعالان بازار خودرو، دلیل این موضوع را کاهش عرضه محصولات جدید به بازار توسط خودروسازان عنوان می‌کردند. در این شرایط، همچنان خودروسازان سیاست عرضه نکردن خودروها به بازار را دنبال می‌کنند.

این در حالی است که یخ رکود در بازار خودرو آب نشده و خرید و فروش در حداقل ممکن قرار دارد. به نظر می‌رسد این رکود به دلیل این است که بازار دیگر کشش افزایش بیشتر قیمت خودروها را نداشته باشد.

بررسی‌های قیمتی خودروها در بازار حاکی از آن است که پراید ۱۱۱SE در حال حاضر با قیمت ۲۱ میلیون و ۵۰۰ هزار تومان به فروش می‌رسد. این در شرایطی است که این خودرو پایان تیرماه، ۲۰ میلیون و ٦۰۰ هزار تومان قیمت داشت.

پژو ٤۰۵ دوگانه‌سوز نیز جزو خودروهایی بود که در این مدت با افزایش قیمت حدود ٦۰۰ هزار تومان همراه بود؛ به طوری که در حال حاضر با قیمت ۳۱ میلیون و ۲۰۰ هزار تومان به فروش می‌رود.

پژو ۲۰٦ تیپ۲ هم با افزایش حدود ۹۰۰ هزار تومانی قیمت نسبت به پایان تیرماه مواجه شده است و در حال حاضر در بازار ۳۳ میلیون و ٦۰۰ هزار تومان قیمت دارد.

البته قیمت سمند LX سال بنزینی آنچنان تغییری پیدا نکرده و هم‌اکنون در بازار با قیمت ۳۰ میلیون و ۵۰۰ هزار تومان دیده می‌شود.

گزارش‌ها از بازار همچنین حکایت از آن دارد که تیبا SX دوگانه‌سوز ۲٦ میلیون و ۲۰۰ هزار تومان و پژوپارس ELX ٤۰ میلیون و ۹۰۰ هزار تومان است.

اخبار کوتاه

## حقوق‌های نجومی مهار شد

**تسنیم:** وزیر تعاون، کار و رفاه اجتماعی با بیان اینکه اکنون پرداخت‌های بالا به مدیران با مصوبه شورای عالی اداری مهار شده است، گفت: دولت می‌خواهد حقوق بازنشستگان را پله پله افزایش دهد اما به دلیل بار مالی این موضوع باید آن را در یک یا دو برنامه، اجرا کرد. علی ربیعی گفت: زمانی میان حقوق بازنشستگان و تورم حدود ٦۷ درصد فاصله ایجاد شده بود اما در سال‌های اخیر، دستمزدها در مقایسه با تورم، افزایش یافته است.

## پرداخت ۱۶۰ هزار میلیارد ریال اعتبار به صنایع کوچک و متوسط

ایسنا: غلامرضا سلیمانی، معاون سازمان شهرک‌های صنعتی ایران از تزریق ۱٦۰ هزار میلیارد ریال اعتبار به صنایع کوچک و متوسط تا پایان سالجاری خبر داد و گفت: تزریق این میزان اعتبار بر مبنای قانون و میزان تأثیرگذاری واحدهای تولیدی بر ارزش‌افزوده و نرخ بهره‌وری آنها تعیین شده است.

## سهم ناچیز ایران از تجارت با عراق

**تسنیم:** یحیی آل اسحاق، رئیس اتاق بازرگانی مشترک ایران و عراق از سهم ناچیز ایران از تجارت سالانه ۱۹۰ میلیارد دلاری عراق خبر داد و گفت: از ترکیه و چین عقب افتادیم.

## هشدار درباره دوگانه‌سوز کردن غیرمجاز خودروها

**ایسنا:** گروه خودروسازی سایپا نسبت به نصب غیر اصولی مخزن گاز و دوگانه‌سوز کردن خودروها در مراکز غیر مجاز به شهروندان هشدار داد. بر اساس این خبر، خدمات خودروهای دوگانه‌سوز از حساسیت خاصی برخوردار است و مشتریان گروه سایپا می‌بایست صرفاً به مراکز مجازی که برای این کار در نظر گرفته شده است مراجعه کنند.

## ۳۰۰ میلیارد ریال برای توسعه زنبورداری

**تسنیم:** وزیر تعاون، کار و رفاه اجتماعی گفت: برای توسعه زنبورداری و صادرات این محصول در کشور ۳۰۰ میلیارد ریال در نظر گرفته شده است که ظرف یک سال هزینه می‌شود.

## کاهش نرخ تورم معدنی در فصل بهار

مهر: مرکز آمار ایران اعلام کرد: شاخص قیمت تولیدکننده بخش معدن در فصل بهار سال ۱۳۹۵ با ٤/۸ درصد کاهش نسبت به فصل قبل به عدد ۱۹۱/۵ رسید. شاخص مذکور نسبت به فصل مشابه سال گذشته (نرخ تورم نقطه به نقطه تولیدکننده کل بخش معدن) ۱۲/۷ درصد کاهش نشان داده است.

## روسیه از رکود خارج شد

مهر: مقامات بانک مرکزی روسیه اعلام کردند: ارزیابی رشد اقتصادی نشان می‌دهد که رکود را پشت سر گذاشته‌ایم و به سمت رشد کند اقتصادی در حال حرکت هستیم.

### شهرداری بهار کمک کند

# شهرک صنعتی بهاران ورودی ندارد

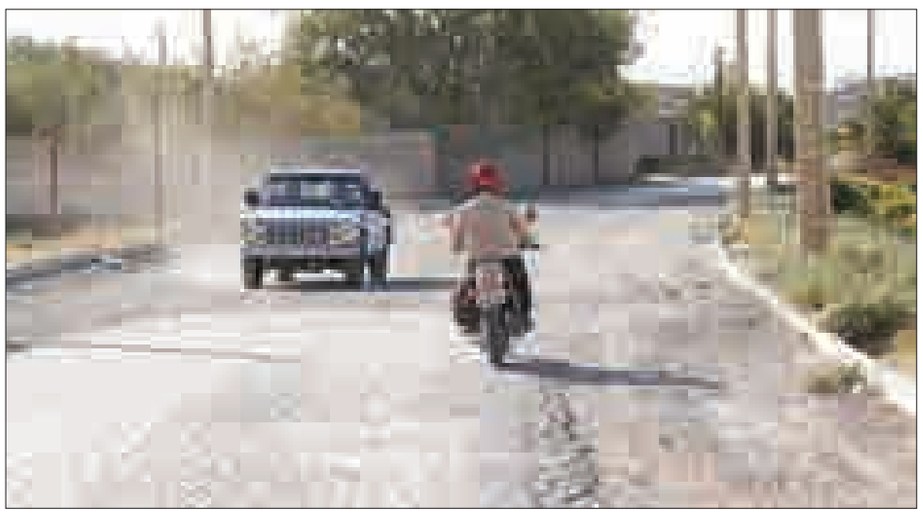

شهرک صنعتی بهاران همدان یکی از جدیدترین شهرک‌های صنعتی استان همدان به حساب می‌آید که در محور اصلی آزادراه همدان، کرمانشاه واقع شده و از پتانسیل بالایی برای جذب سرمایه‌گذار برخوردار است. اما حدود یک دهه است که نبود راه مواصلاتی مناسب به چالش جدی این شهرک برای جذب سرمایه‌گذار تبدیل شده و سرمایه‌گذارانی که در آن مشغول به کار شده‌اند با مشکلات تردد مواجه هستند.

یکی از برنامه‌های جدی استان، جذب سرمایه‌گذار و آمادگی برای ورود آنهاست و بارها استاندار از تریبون‌های مختلف اعلام کرده: برای سرمایه‌گذاری که به همدان بیاید فرش قرمز پهن می‌کند. اما ایجاد زیرساخت در استان یکی از مؤلفه‌ها برای جذب و ورود سرمایه‌گذار است و وقتی زیرساخت‌ها وجود داشته باشند دیگر نیاز به تلاش مضاعف برای جذب سرمایه‌گذار نیست؛ زیرا سرمایه‌گذاران به دنبال شهرها و استان‌هایی هستند که بتوانند طرحشان را اجرا کنند به طوری که سرمایه‌شان از دست نرود. زیرساخت‌هایی همچون هتل، فرودگاه، راه و جاده و حتی فرهنگ مردم و مدیران آن می‌تواند خودبه‌خود سرمایه‌گذاران را به سوی خود فرا خواند و نبود هر یک از اینها آسیب جدی به سرمایه‌گذاری و حفظ سرمایه‌های موجود می‌زند.

شهرک صنعتی بهاران با اینکه نزدیک‌ترین شهرک به شهر همدان است، اما هنوز به ابتدایی‌ترین زیرساخت یعنی راه ورودی مناسب مجهز نیست که همین موجب شده نه تنها خودروهای در حال تردد روزانه در این مسیر با چالش و هزینه‌های مضاعف مواجه شوند و سرمایه‌گذار در بدو ورود به این شهرک صنعتی با تردید مواجه شود.

اگر شخصی از لاین ورودی جاده کرمانشاه بخواهد وارد این شهرک شود باید از چاله‌های موجود گذر کند و یا از دوربرگردان سه‌راه صالح‌آباد به این شهرک وارد شود که مسیر طولانی را باید طی کند. بنابراین برای تسهیل تردد و دسترسی به این شهرک، سال ۸۹ بود که کلنگ احداث زیرگذر به زمین خورد ولی در مقطعی، به خاطر تملک اراضی و تأمین اعتبار آن، کار متوقف شد.

در این‌باره مدیرکل راه‌وشهرسازی استان همدان گفت: هنوز اعتباری برای ساخت این جاده اعلام نشده که آن را ایجاد کنیم ولی برای اینکه این شهرک رونق بگیرد از ۲ سال پیش که به استان آمدم به نوعی کار از سر گرفته شد و با توجه به نبود اعتبارات عمرانی قرار بر این شد که زیرگذر ۱۵ متری از جاده کرمانشاه و کنار کارخانه آرد احداث شود تا دسترسی به شهرک صنعتی بهاران و روستای چشمه قصابان را تسهیل کند. در حال حاضر پیمانکار مشغول به کار است، هر دو دهنه آن نیز تکمیل شده و دیوارهای حائل آن در حال اجراست که اگر این زیرگذر به بهره‌برداری برسد، بلوار وسط شهرک چشمه قصابان و شهرک صنعتی بهاران دقیقاً روی زیرگذر قرار می‌گیرند و امیدواریم که در سالجاری ورودی آن را خاکبرداری کنیم.

محمد رودباری ادامه داد: کل مسیر این زیرگذر از سنگ است که همین موجب کندی روند کار شده است.

وی درباره تملک اراضی جاده هم گفت: تملک اراضی جاده ورودی شهرک صنعتی بهاران به عهده فرمانداری بهار است و به محض تملک و تعیین اعتبار، احداث آن آغاز می‌شود.

**من دستور می‌دهم دستگاه اجرایی کار می‌کند**

فرماندار بهار در ارتباط تلفنی به همدان‌پیام گفت: فرمانداری دستگاه اجرایی نیست که تملک اراضی یا تأمین بودجه کند. این پروژه مسئول دارد، من دستور می‌دهم و آنها کار می‌کنند.

محسن مرادی‌پناه ادامه داد: فرمانداری بودجه‌ای ندارد که به پروژه اختصاص بدهد ولی ممکن است بتوانیم بخشی از آن را از طریق اعتبارات استانی تأمین کنیم، بخشی از آن هم به صورت ملی تأمین می‌شود که به دولت بستگی دارد.

**آسفالت شهرک جزو برنامه‌هاست**

درباره وضعیت آسفالت ورودی فرعی این شهرک صنعتی هم عضو شورای شهر بهار گفت: پیش از این بخشی از این جاده فرعی را آسفالت‌ریزی و جدول‌کشی کرده‌ایم اما محدودیت اعتبار اجازه ادامه کار نداد و قرار شده امسال هم بخشی از این راه فرعی را آسفالت‌ریزی کنیم.

مجید قاسمی افزود: به جز این راه ورودی، ۲ کوچه دیگر وجود دارد که در زمان توزیع آسفالت، آنها را آسفالت‌ریزی خواهیم کرد تا خودروها راحت‌تر به شهرک صنعتی وارد شوند و هم بار ترافیکی از راه ورودی فعلی کم شود.

وی گفت: فصل کاری شهرداری تمام نشده و تا پایان آبان‌ماه فرصت هست و اگر هوا اجازه بدهد برای آسفالت این راه برنامه داریم.

**جاده شهرک ۴ میلیون تومان اعتبار می‌خواهد**

مدیرعامل شرکت شهرک‌های صنعتی استان همدان هم درباره تملک اراضی جاده و تأمین بودجه جاده شهرک صنعتی بهاران گفت: انجام این پروژه به عهده راه‌وشهرسازی است که باید اراضی آن را تملک کرده و بودجه آن را پیشنهاد بدهد ولی به خاطر نبود بودجه عمرانی این پروژه تاکنون پیشروی کمی داشته است.

کیوان گردان ادامه داد: فرمانداری نیز یکسری اعتبارات دارد که می‌تواند با درنظر گرفتن بخشی از آن در سرعت احداث جاده به راه‌وشهرسازی کمک کند.

وی گفت: تا زمان ورود رودباری به عنوان مدیرکل راه‌وشهرسازی به همدان، این پروژه تعطیل بود ولی در زمان ورود وی پیشنهاد دادیم تا زمان تأمین اعتبار این جاده، زیرگذری برای تسهیل ورود به شهرک احداث کند که از همان زمان آغاز به کار کرد و در حال حاضر هم پیمانکار مشغول احداث است.

گردان درباره کیفیت آسفالت راه ورودی فعلی هم افزود: این موضوع را بارها از طریق شهرداری بهار پیگیری و درخواست کرده‌ایم که این راه فرعی را آسفالت و لکه‌گیری کند اما شهرداری نبود بودجه را مطرح می‌کند.

وی گفت: احداث جاده شهرک صنعتی بهاران حداقل به ٤ میلیارد تومان اعتبار نیاز دارد و به نظر نمی‌رسد امسال این جاده به مرحله اجرا برسد.

با توجه به اینکه شهرک‌های صنعتی و ایجاد زیرساخت در آنها زمینه‌ساز ورود سرمایه‌گذار به استان است و راه و جاده یکی از ابتدایی‌ترین زیرساخت‌های شهرک‌های صنعتی است و در نگاه نخست توجه هر سرمایه‌گذاری را به خود جلب می‌کند، انتظار می‌رود بهسازی و احداث ورودی این شهرک جزو اولویت‌های دستگاه‌های مربوطه باشد. با توجه به اینکه در سال ۹٤ بودجه عمرانی کشور صفر بوده و به نظر نمی‌رسد سال ۹۵ هم سال خوبی برای پروژه‌های عمرانی باشد و اعتبار جاده ورودی آن تأمین اعتبار شود، انتظار بر این است تا زمان بهره‌برداری از زیرگذر در حال ساخت، شهرداری بهار به آسفالت‌ریزی راه فرعی ورودی شهرک اهتمام ورزد تا هم تصادفات کاهش یابد و هم سرمایه‌گذاران از ادامه کار و جذب به این شهرک دلسرد نشوند.

### مدیرکل استاندارد در دفتر همدان‌پیام

# ضریب نفوذ استاندارد استان از میانگین کشوری بالاست

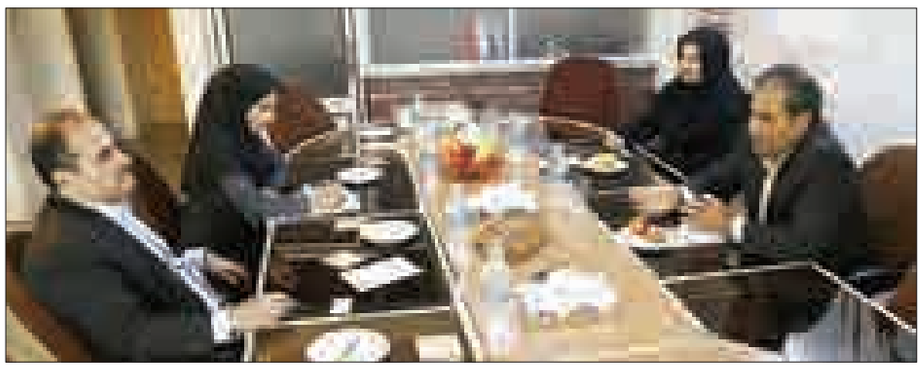

مدیرکل استاندارد استان همدان که به تازگی پست مدیرکلی استاندارد همدان را عهده‌دار شده است نخستین مدیرکلی بود که با حضور در دفتر همدان‌پیام روز خبرنگار را به این گروه تبریک گفت.

محمد مددی که اصالتاً آذری است و از استاندارد استان ایلام به همدان آمده است ضریب نفوذ استاندارد استان را از میانگین کشوری بالا دانست و گفت: این موضوع هر چند مؤید این است که به آیتم‌های مورد نظر خود دست یافتیم اما هنوز با اهداف کلی و چشم‌اندازی که در سطح ملی مشخص شده است فاصله‌ها داریم و باید فراتر از آن حرکت کنیم.

وی بیان کرد: نفوذی که ما در بین قشرهای مختلف و تولیدکنندگان به لحاظ اهمیت به نشان استاندارد کسب کردیم حاصل تلاش برای فرهنگ‌سازی نشان کالای استاندارد بوده که با کمک رسانه‌ها محقق شده است.

مددی گفت: مشکل اشتغال و فضای کسب‌وکار نشان می‌دهد که باید برای نهادینه کردن تولید کالای کیفی کار کنیم چرا که حل مشکل بیکاری جوانان در گروی تولید کالاهایی است که مورد رضایت مردم باشد و اگر چنین اتفاقی بیفتد رونق کسب و کار را شاهد خواهیم بود.

مدیرکل استاندارد استان با بیان اینکه مردم را به خرید کالای ایرانی تشویق می‌کنیم اما هنوز کالای ایرانی به شاخص‌های استاندارد که مدنظر مردم است نرسیده است، افزود: باید ابتدا به تولیدکننده تأکید کنیم که کالای کیفی تولید کند پس از مردم بخواهیم که کالای ایرانی بخرند که قطعاً مردم نیز به لحاظ هزینه‌های بالای کالای خارجی به سمت خرید کالای تولید داخل سوق داده می‌شوند. وی از رسانه‌ها خواست که با هم‌افزایی مشترک با اداره استاندارد به دنبال این موضوع باشند.

مددی گفت: به صراحت می‌گوییم که مهارت خبرنگاری را نداریم اما اطلاعات رسانه‌ها را نیاز داریم که با انتقال آن به استاندارد در ترویج تولید با کیفیت تلاش کنیم.

مددی با بیان اینکه همدان دارای ظرفیت بالایی در تولید انواع محصولات است افزود: همدان دارای ظرفیت بزرگی چون ایجاد صنایع تبدیلی است که باید در این ارتباط کار شود.

مدیرکل استاندارد استان همدان یکی از مهمترین مشکلات استان را بسته‌بندی محصولات دانست و گفت: با توجه به اینکه همدان مسیر کالاهای ترانزیتی غرب کشور است باید از این فرصت برای ایجاد مراکز، کارگاه‌ها و کارخانجات بسته‌بندی استفاده شود. وی در توضیحات مدیر مسئول روزنامه همدان‌پیام در خصوص امکان چاپ و بسته‌بندی کالاها از طریق بزرگترین چاپخانه غرب کشور با عنوان واحد صنعتی چاپ و نشر پیام‌رسانه گفت: به عنوان عضوی از دستگاه اجرایی استان با تأکید بر تعامل با رسانه‌ها منافع مردم در گروی داشتن اطلاعات است و چه بهتر اطلاعاتی را که شما رسانه‌ها دارید به ما دولتی‌ها هم انتقال دهید تا برای پیشبرد هر چه بهتر امور به کار ببندیم.

مدیرکل استاندارد استان همدان با اشاره به اینکه تدوین استاندارد شرکت‌های دانش‌بنیان برعهده ماست گفت: این شرکت‌ها هنوز هیچ ارتباطی با استاندارد برقرار نکرده‌اند که در این ارتباط وارد عمل شویم.

وی ادامه داد: باید از جزیره‌ای کار کردن بپرهیزیم و به گونه‌ای کار کنیم که گویی در یک اتاق شیشه‌ای در تعامل با همه هستیم.

مددی با بیان اینکه متأسفانه ما به همه مسائل رنگ و بوی سیاسی و انتخاباتی داده‌ایم، بیان کرد: مشکل اشتغال کشور بحثی است که دائم به آن می‌پردازند اما اگر تولیدات ما کیفی باشد قطعاً نه واحدی تعطیل می‌شود و نه اشتغالی ناپایدار خواهد بود.

اشتغال

## ۴ میلیون نفر آماده ورود به بازار کار

وزیر تعاون، کار و رفاه اجتماعی می‌گوید ٤ میلیون نفر فارغ‌التحصیل دانشگاهی آماده ورود به بازار کار شده‌اند و این مسأله نشان می‌دهد که دو سه سال فرصتی که دولت داشته تا این گروه میلیونی در تحصیل باشد و دولت بتواند سیاستگذاری‌ها و ظرفیت‌سازی‌های لازم برای ورود آنها به بازار کار را فراهم کند، از دست رفته و احتمالا بزودی موج بزرگی از تقاضا برای کار در اقتصاد ایران شکل می‌گیرد؛ تقاضایی که دارای ویژگی‌های خاص خود بوده و کارجویان آن نیز عمدتاً به مشاغل ساده، فیزیکی، مهارت‌محور و مانند آن فکر نمی‌کنند.

علی ربیعی؛ بر این موضوع تأکید دارد که باید سالیانه ۸۰۰ هزار اشتغال جدید در کشور ایجاد شود تا بتوان بیکاری را مهار و نرخ بیکاری را نیز تک رقمی کرد. با این حال، در ۲ سال گذشته و در دوره فعالیتی دولت تدبیر و امید ایجاد دست‌کم ۲ میلیون و ٤۰۰ هزار اشتغال واقعی در یک دوره ۳ ساله اتفاق نیفتاده و این مسأله می‌تواند علاوه بر تشدید بیکاری، فشارهای جدیدی را به جوانان برای جست‌وجوی کار وارد کند.

وی همچنین موضوع اصلاح فرهنگ کار و لزوم تغییر نگرش جامعه به مسأله اشتغال را امری ضروری و واجب در فضای کنونی می‌داند و می‌گوید نگاه خاص جامعه به اشتغال باعث شده تا در برخی استان‌ها مانند یزد، بازار کار برای تأمین نیروی انسانی مورد نیاز خود در مضیقه باشد در حالی که هزاران نفر منتظر یک فرصت شغلی و ورود به بازار کار هستند.

**انفجار تولدها در دهه ۶۰**

اشاره وزیر کار به این نکته است که به دلیل شکل‌گیری دیدگاه‌های یکسان و خاص نسبت به اشتغال در بین جوانان، برخی مشاغل متقاضی نداشته و خالی می‌ماند و در عین حال برای دریافت یک تصدی شغلی در برخی رشته‌های دیگر، صفوف طولانی تشکیل شده و افراد حاضر می‌شوند، ماه‌ها و بلکه سال‌ها در انتظار آن شغل بیکار بمانند.

بنابراین امروز بیکاری فاغ‌التحصیلان دانشگاهی و به صورت کلی مسأله بیکاری جوانان به گفته رئیس‌جمهور به عنوان مهمترین معضل داخلی کشور شناخته می‌شود، اما نه در دولت تدبیر و امید و نه دولت‌های گذشته قدم مثبت و مؤثری برای حل بحران بیکاری جوانان که حالا بیکاری آنها به ۳۰ درصد هم رسیده، برداشته نشده است.

به گزارش مهر، بخشی از معضل مربوط به بیکاری جوانان مربوط به افزایش تولدهای یکباره در دهه ٦۰ و رسیدن کودکان دیروز به بازار کار امروز در دهه ۹۰ است. به دلیل فراهم نبودن زیرساخت‌ها و ظرفیت‌های لازم برای جذب متقاضیان شغل در بازار کار، انباشت تقاضا برای کار از دهه ۸۰ آغاز شده و حالا در نیمه دهه ۹۰ نیز ادامه یافته است.

به عقیده مقامات دولتی و کارشناسان بازار کار، روند بیکاری و بحرانی بودن مسائل مربوط به اشتغال جوانان فارغ‌التحصیل دانشگاهی در صورتی که چاره‌اندیشی نشود و فشار تقاضا برای کار به واسطه اشتغالزایی جدید افت نکند، می‌تواند تا سال ۱٤۰۰ و پس از آن هم

ادامه دارد

بازار

## طلای جهانی به روند صعودی بازگشت

طلا در بازار جهانی در پی ضعیف شدن دورنمای تحکیم سیاست پولی در آمریکا و کاهش ارزش دلار که از قیمت این فلز ارزشمند حمایت کرد، برای دومین روز متوالی افزایش یافت.

هر اونس طلا برای تحویل فوری در معاملات روز جاری بازار سنگاپور ۰/۹ درصد افزایش یافت و به ۱۳۵۲/۷۷ دلار رسید. بهای معاملات این بازار روز سه‌شنبه ۰/٤ درصد رشد کرد.

به گزارش ایسنا، در بازار نیویورک، هر اونس طلا برای تحویل در دسامبر ۰/۹ درصد صعود کرد و به ۱۳۵۸/۸۰ دلار رسید. بهای معاملات این بازار پنجشنبه ٦/۱۰ دلار یا ۰/٤٦ درصد افزایش یافت و در ۱۳٤۷/٤۰ دلار بسته شد.

طلا روز پنجشنبه پس از انتشار گزارشی که کاهش بهره‌وری کارکنان آمریکا در ۳ ماهه دوم برای سومین ۳ ماهه متوالی را نشان داد، صعود کرد. کاهش غیرمنتظره این گزارش ممکن است نگرانی بانک مرکزی آمریکا نسبت به بازگشت اقتصاد به رکود را تأیید کند و تمایل این بانک برای تحکیم سیاست پولی را کاهش دهد.

طلا به افزایش نرخ‌های بهره فوق‌العاده حساس است، زیرا نرخ‌های بهره بالاتر هزینه نگهداری دارایی‌های بدون بازده مانند این فلز را افزایش داده و از سوی دیگر ارزش دلار را پشتیبانی می‌کنند که به نوبه خود قیمت این دارایی‌ها را تحت فشار قرار می‌دهد.

شاخص دلار آمریکا که این ارز را در برابر سبدی از ٦ ارز بزرگ دنبال می‌کند، ۰/۵ درصد اُفت کرد و به ۹۵/۷۳۲ واحد رسید.

جیانگ شو، تحلیلگر ارشد در گروه بازرگانی شاندونگ گولد به رویترز گفت: بازار طلا شاهد نوسان زیادی در معاملات است و با کاهش ارزش دلار، قیمت طلا و نقره در کوتاه‌مدت افزایش می‌یابد.

در میان سایر فلزات ارزشمند، هر اونس نقره برای تحویل فوری حدود ۲ درصد افزایش یافت و ۲۰/۱۹ دلار معامله شد. هر اونس پلاتین برای تحویل فوری با ۲/۳ درصد افزایش، به ۱۱۷۵/۸۵ دلار رسید که بالاترین قیمت در ۱٦ ماه گذشته بود. و هر اونس پالادیم برای تحویل فوری ۷/٤ درصد صعود کرد و به رکورد بالای ۷٤۵ دلار رسید که بالاترین قیمت از ژوئن سال ۲۰۱۵ بود.

به گفته یک معامله‌گر فلزات ارزشمند در هنگ کنگ، روند کلی فلزات گروه پلاتین مثبت بوده و اعتصاب‌های معدنی و مشکلات اتحادیه تجاری در آفریقای جنوبی از قیمت‌های پلاتین و پالادیم حمایت کرده است.

پیام تاریخ، تمدن و فرهنگ مادستان
The Message Of Madestan's History & Civilization & Culture
روزنامه همدان پیام
۷
شنبه ● ۲۳ مردادماه ۱۳۹۵ ● شماره ۲۷۰۵
ورزشی
varzesh@hamedanpayam.com

## بسیج هیأت نابینایان همدان برای موفقیت نخستین ورزشکار پارالمپیکی

رئیس هیأت نابینایان و کم بینایان همدان گفت: تمام امکانات و ظرفیت‌های این هیأت را برای موفقیت حمید اسلامی نخستین ورزشکار همدانی حاضر در پارالمپیک بسیج کرده‌ایم.

به گزارش ایرنا، سمیه سهیلی بیان کرد: اسلامی نخستین ورزشکار روشندل تاریخ ورزش استان همدان است که توانست به پارالمپیک راه یابد و ثابت کرد ورزشکاران نابینا و کم بینا در صورت تلاش و برنامه‌ریزی می‌توانند در این رویداد مهم جهانی حضور یابند.

وی افزود: هیأت نابینایان و کم بینایان استان همدان با وجود محدودیت در اعتبارات مالی، تمام نیازهای این دونده پارالمپیکی را تأمین کرده است ضمن اینکه اداره ورزش و جوانان همدان نیز در حد توان حامی او بوده است.

سهیلی بیان کرد: تمامی هزینه‌های ایاب و ذهاب و حتی حقوق همراه این ورزشکار به صورت ماهیانه پرداخته شده است. وی با تأکید بر اینکه حمید اسلامی عملکرد درخشانی را در پارالمپیک ۲۰۱۶ برزیل به ثبت می‌رساند، گفت: تمرین آماده‌سازی این دونده پارالمپیکی منظم و با ثبت رکوردهای مناسب در حال انجام است و در مدال‌آوری او امید فراوانی داریم. رئیس هیأت نابینایان و کم بینایان همدان با بیان اینکه اسلامی سال ۹۳ نایب‌قهرمان بازی‌های پاراآسیایی اینچئون کره‌جنوبی شد، بیان کرد: اسلامی از تجربه گرانبها در کسب مدال‌های جهانی و آسیایی برخوردار است و این تجربه برای رسیدن او به مدال پارالمپیک مؤثر خواهد بود.

### پیشخوان

**۱**

## سرقت مسلحانه از شناگر روس

۲ سارق برزیلی به یک شناگر روسیه حمله کردند و تمام پول‌های او را به سرقت بردند. به گزارش ورزش سه، به نظر می‌رسد پلیس برزیل و نیروهای امنیتی برزیل کماکان قادر به مهار اشرار این کشور نیستند و هر روز اتفاق تازه‌ای برای ورزشکاران حاضر در المپیک می‌افتد. سایت ورزش روسیه خبر داد "یوگنی کوروتیشکین" یکی از شناگران روس که در حال رفتن به یکی از رستوران‌های ریو بود در مسیر ۲ سارق مسلح او را تهدید کردند و تمام پول‌هایش را به سرقت بردند. یوگنی کوروتیشکین در اینستاگرام خود نوشت: این پست من ورزشی نیست ولی جالب است. درحالی که در مسیر رفتن به یکی از رستوران‌های ریو بودم ۲ سارق مسلح مرا تهدید کردند و تمام پولم را گرفتند. خدارو شکر حالم خوب است. این پست را می‌گذارم تا در آینده کسی به این مصیبت گرفتار نشود و مواظب باشد.

**۲**

## در المپیک کسی دلش به کمبود امکانات شما نمی‌سوزد

ملی‌پوش تیراندازی کشورمان گفت: المپیک صحنه رقابت ورزشکاران است و اینطور نیست که چون شما امکانات تمرینی نداشتید، امتیاز بدهند و دلشان بسوزد. به گزارش ورزش سه، الهه احمدی در مورد حاشیه‌های به وجود آمده و نبود فشنگ پیش از المپیک افزود: همه این مسائل باعث شد انرژی‌ای که باید برای تمرین و المپیک و این جور مسائل بگذارم، صرف حل مسائل و درگیری با آنها شود. مشکلات وجود داشت و من و کسی دیگر هم نمی‌توانست کاری بکند. المپیک صحنه رقابت ورزشکاران است و آنجا کسی با مشکلات کاری ندارد و نمی‌گوید که الهه احمدی مشکل داشته، دو امتیاز به او بدهیم.

البته نباید این را فراموش کنیم که غیرت و تعصبی که در من و دوستان من وجود داشت، خیلی فراتر از این حرف‌هاست و به خاطر همین فقط تمرین و سکوت کردیم. ملی‌پوش المپیکی تیراندازی در مورد برنامه‌های آینده خود بیان کرد: باید پس از بازگشت به ایران برنامه‌ریزی کنم. در حین خستگی و به صورت احساسی نباید تصمیم بگیرم و همچنان به آینده ورزشی‌ام امیدوار هستم.

### ورزش همدان نیازمند حمایت بخش خصوصی

# بی‌پولی رمق ورزش استان را گرفته است

ورزش همدان در چند سال اخیر با مشکلات عدیده مالی دست و پنجه نرم کرده و می‌طلبد تا دستگاه ورزش و مسئولان ارشد استان با رایزنی، بخش خصوص را بیش از پیش به ورود و حمایت جدی از ورزش ترغیب کنند.

وقتی پای صحبت با رؤسای هیأت‌های ورزشی بنشینیم به خوبی می‌توان از لابه‌لای حرف‌هایشان این گلایه را بیرون کشید که بی‌پولی برنامه‌هایشان را عقب انداخته و نمی‌توانند آنطور که باید برای رشته مورد نظر خود نسخه شفابخش تجویز کنند. اگرچه دستگاه ورزش همدان با در اختیار گذاشتن سالن‌های تخصصی به هیأت‌ها، دستشان را برای درآمدزایی باز گذاشته و اتفاقاً نان برخی هیأت‌ها نظیر ورزش همگانی در روغن بوده و هست، اما همیشه گلایه بی‌پولی هیأت‌های ورزشی همدان به گوش مسئولان رسیده است. در این میان چند رشته ورزشی برای تیم‌داری در لیگ برتر و ورود به عرصه حرفه‌ای به حمایت جدی بخش خصوصی نیاز دارند. بی‌تردید از استانی که صنعتی نبوده و دارای کارخانجات آنچنانی نیست نباید انتظار شق‌القمر در لیگ‌های برتر ورزشی داشت اما به مانند مجتمع فولاد ویان، شرکت سحر، شرکت شیشه، شرکت پگاه و... هستند برخی شرکت‌ها و مجتمع‌های صنعتی که در چند سال گذشته چتر حمایتی خود را بر فراز آسمان ورزش باز کنند.

**بسکتبال و تیمی که خیلی زود منحل شد**

در دهه ۸۰ شرکت پگاه همدان تصمیم به تیم‌داری در لیگ برتر بسکتبال باشگاه‌های کشور گرفت. آن سال‌ها موجی از شور و نشاط در ورزش استان تاریخی همدان شکل گرفت که در این میان سهم بسکتبال به لطف حمایت پگاه پررنگ بود.

به گزارش تسنیم ، تیم بسکتبال پگاه همدان ۲ سال حضور در سوپر لیگ باشگاه‌های کشور را تجربه کرد. این تیم یک بار عنوان پنجمی را به خود اختصاص داد و یک بار هم در رده هشتم لیگ برتر باشگاه‌های کشور قرار گرفت تا سکانس‌هایی تاریخی از رشته محبوب بسکتبال در ذهن علاقمندان به این رشته ورزشی نقش ببندد.

حضور ۲ آسمان‌خراش آمریکایی و البته مسلمان در ترکیب تیم پگاه همدان آن سال‌ها موجب شده بود تا جمعیتی مشتاق هر هفته رهسپار سالن ابن‌سینا شده و یکدست تیمی را تشویق کنند که بی‌تردید یکی از محبوب‌ترین تیم‌های ورزشی در تاریخ همدان خواهد بود.

عمر تیم‌داری بسکتبال در همدان اما خیلی کوتاه بود و شرکت ملی فرآورده‌های لبنی پگاه همدان در سال ۸۵ اعلام کرد که به دلیل کاهش بودجه این شرکت، عطای تیم‌داری در لیگ برتر بسکتبال باشگاه‌های کشور را به لقایش خواهد بخشید.

با این تصمیم از همان سال افت بسکتبال همدان استارت خورد و تا به امروز هیچ‌یک از تیم‌های این رشته ورزشی موفق به درخشش در سطح کشور نشده‌اند.

**تقلب والیبال از بسکتبال**

حکایت والیبال هم درست مثل بسکتبال است و باید برای ۲ رشته توپ و تور استان همدان مرثیه‌ای مشابه و غم‌بار سرود. والیبال همدان هم با حمایت شهرداری در سال‌های ۸۶ و ۸۷ حضور در لیگ برتر ایران را تجربه کرد و اتفاقاً در سال ۸۶ با شکست مدعیانی چون پیکان، برابر رقبایی که تا دندان مسلح بودند عرض‌اندام کرد.

والیبال شهرداری در سال ۸۷ نیز برخلاف مشکلات مالی حضور دوباره در مسابقات لیگ برتر کشور را تجربه کرد و در این سال البته نتوانست تداعی‌دهنده موفقیت‌های سال ۸۶ باشد.۸۷، آخرین سال حضور والیبال همدان در لیگ برتر بود و شهرداری اعلام انحلال کرد تا والیبال همدان با برخورداری از ستاره‌های بزرگ، وداعی تلخ با سطح اول والیبال ایران داشته باشد.

این روزها والیبال همدان با داشتن ستاره‌هایی همچون آرمین تشکری به یک اسپانسر مالی نیاز دارد تا حضور دوباره در لیگ برتر والیبال ایران را تجربه و سالن ابن‌سینا یا فردوسی را به غوغاکده‌ای برای اهالی ورزش تبدیل کند. همان‌طور که در دهه ۸۰ و با تیم‌داری بسکتبال و والیبال شاهد شور و نشاطی عجیب میان اهالی ورزش بودیم.

**سرمایه‌گذار به دنبال سودآوری**

چیزی که پیداست اینکه بخش خصوصی در صورت سرمایه‌گذاری و هزینه در ورزش، جدا از نیت قلبی به دنبال سودآوری هم هست. در این شکی نیست که ارزش کار هر سرمایه‌دار در هر حوزه‌ای، در درجه نخست به نیت درونی و اهداف قلبی او باز می‌گردد اما این تمام ماجرا نیست.

سرمایه‌گذار با سود است که می‌تواند کارهایی کند که نه از مردم عادی بر خواهد آمد و نه دیگر نهادهای دولتی توان اجرای آن را خواهند داشت. این حلقه گم‌شده‌ای است که در همدان سرمایه‌داران را می‌رنجاند و آنها را فراری می‌دهد.

پس باید این حقیقت اقتصادی را پذیرفت که در پس هر سرمایه‌گذاری باید سودآوری باشد تا رغبت به ادامه کار بیشتر شود. باید زمینه‌ای برای ورود بخش خصوصی فراهم شود تا برای ورود به ورزش رغبت کنند.

در این زمینه نقش مسئولان ارشد استان پررنگ است. همانطور که در ۲ سال اخیر با رایزنی استاندار همدان، مجتمع فولاد ویان از پاس حمایت کرد و شاهد اتفاقات خوبی برای این تیم محبوب بودیم. شاید چنین پروسه‌ای تنها راه نجات ورزش همدان باشد. ورزشی که حالا در تمامی رشته‌ها از بی‌پولی رنج می‌برد و در نبود صنعت و کشاورزی قدرتمند، حالا میل دارد به سرمایه‌گذاران بخش خصوصی روی آورد.

### نگاه

## هدف شهرداری صعود به لیگ دسته اول فوتبال

مدیرعامل سازمان فرهنگی ورزشی شهرداری همدان گفت: هدف باشگاه شهرداری همدان حضوری موفق در لیگ دسته دوم فوتبال و صعود به لیگ یک خواهد بود.

به گزارش خبرنگار ما، امیرحسین اسکندریان در جمع خبرنگاران افزود: سال گذشته با غیرت و همدلی مجموعه موفق به صعود به لیگ ۲ از میان ۸۰ تیم حاضر در لیگ دسته سوم شدیم. امسال روند رو به رشد خود را ادامه و سعی می‌کنیم یکی از تیم‌های صعودکننده به لیگ دسته اول باشیم.

وی بیان کرد: کادر فنی تیم برنامه‌ریزی خوبی داشت و با یکدلی تیم را موفق کردند. امسال همان کادر را حفظ و فقط بهروز معین از پیشکسوتان فوتبال به جمع کادر فنی اضافه شده است. ۷۵ درصد بازیکنان بومی هستند و در برخی پست‌ها با نظر سرمربی بازیکنان غیربومی جذب می‌کنیم تا با تمام قوا در لیگ دسته دوم حاضر شویم.

اسکندریان در ادامه این نشست با بیان اینکه شهرداری همدان در سال گذشته گام بسیار بزرگی در ورزش محلات برداشته است، گفت: سازمان فرهنگی ورزشی شهرداری همدان در ابتدا ورزش محلات را با فوتبال و تنها ۲۰ تیم پایه‌گذاری کرد اما در مدت کوتاهی رشد قابل‌ملاحظه تیم‌ها و استقبال بیشمار علاقمندان به ورزش محلات و رشته فوتبال موجب شد تا در این زمینه قدم‌های بزرگتری را برداریم.

وی افزود: در حال حاضر فوتبال محلات به تعداد ۱۰۰ تیم و بیش از ۲ هزار و ۵۰۰ بازیکن رسیده است و سازمان فرهنگی ورزشی شهرداری همدان البسه و امکانات رایگان در اختیار تمامی تیم‌ها و بازیکنان قرار می‌دهد.

اسکندریان با اشاره به برگزاری المپیاد ورزش محلات شهرداری همدان در سال گذشته بیان کرد: در این المپیاد شاهد برگزاری هفتمین دوره مسابقات فوتبال محلات، دومین دوره مسابقات کشتی محلات، نخستین دوره مسابقات والیبال محلات، نخستین دوره مسابقات دوچرخه‌سواری محلات در بخش آقایان و نخستین دوره مسابقات والیبال محلات و نخستین دوره مسابقات دارت محل در بخش بانوان در همدان بودیم.

مدیرعامل سازمان فرهنگی ورزشی شهرداری همدان بیان کرد: نگذاشتیم ورزش محلات محدود به تنها رشته فوتبال باشد به همین علت در سال گذشته نخستین قدم را برای گسترش رشته‌های ورزش محلات برداشتیم.

اسکندریان با اشاره به والیبال محلات نیز گفت: ۵ زمین را نیز برای والیبال محلات در نظر گرفتیم و خوشبختانه استقبال بسیار خوبی از والیبال محلات صورت گرفت. با توجه به اینکه در چند سال گذشته تب والیبال با درخشش تیم ملی والیبال کشورمان بالا گرفته به دنبال استعدادیابی نیز در این رشته هستیم.

وی یادآور شد: همچنین سال گذشته دومین دوره لیگ مسابقات کشتی محلات شهر همدان جام شهید خادم همدانی با حضور ۱۷ تیم و ۲۵۰ کشتی‌گیر از نقاط مختلف شهر همدان برگزار شد که هر تیم با نام یک شهید نامگذاری شده بود.

مدیرعامل سازمان فرهنگی ورزشی شهرداری با بیان اینکه به دنبال رشد زیرساخت‌ها در ورزش محلات هستیم، گفت: شهرداری همدان الگوی کشوری در ورزش محلات برای کلان‌شهرها و به عنوان پایلوت ورزش محلات در کشور برگزیده شده است.

وی بیان کرد: چشم‌انداز ما در سال‌های آینده تمرکز بر روی افزایش زیرساخت‌های ورزشی به خصوص در مناطق حاشیه‌نشین شهر همدان است تا بتوانیم در این زمینه نیز دست به کار بزرگی بزنیم.

اسکندریان با اشاره به دهکده ورزش محلات در همدان گفت: ۱۰ هکتار زمین در راه رباط شورین به این منظور اختصاص یافته و در فاز نخست امسال چند زمین فوتبال را در این زمین راه‌اندازی کردیم. در فاز دوم نیز اقداماتی چون تکمیل پیست دوچرخه‌سواری در دستور کار است.

وی با بیان اینکه تکمیل دهکده ورزش محلات موجب رشد بیشتر ورزش محلات خواهد شد، افزود: ورزش محلات عدالت اجتماعی را در تقسیم امکانات ورزشی بین محلات همدان دنبال می‌کند.

مدیرعامل سازمان فرهنگی ورزشی شهرداری همدان گفت: در ورزش محلات مهمترین هدف برقراری عدالت اجتماعی در تقسیم امکانات ورزشی بین محلات همدان است که در هر سطح و قشری قرار دارند و در این زمینه بالا و یا پایین شهر بودن به هیچ‌وجه ملاک نیست.

اسکندریان بیان کرد: دوری جوانان از معضلات اجتماعی، ترویج فرهنگ ورزش در بین محلات همدان، پر کردن اوقات فراغت نوجوانان و جوانان و پیدا کردن استعدادهای ورزشی مهمترین هدف در شکل‌گیری ورزش محلات است.

وی با اشاره به توجه به ورزش محلات در بخش بانوان افزود: والیبال محلات و دارت محلات را برای بانوان فعال کردیم که در سال گذشته ۷۰۰ نفر از بانوان همدانی در این زمینه مشارکت داشته‌اند. مدیرعامل سازمان فرهنگی ورزشی شهرداری همدان بیان کرد: در سالجاری نیز به دنبال این هستیم تا تعداد رشته‌های فعال در بخش بانوان را نیز افزایش دهیم. وی با اشاره به نهادینه کردن ورزش در میان کارکنان شهرداری هم گفت: با برگزاری رشته‌های مختلف نظیر شطرنج و دارت برای کارکنان شهرداری همدان سعی کرده‌ایم کارکنان را از نظر جسمانی در وضعیت مناسبی قرار دهیم.

اسکندریان با بیان اینکه ورزش شهروندی به کاهش ناهنجاری‌ها در جامعه کمک می‌کند، بیان کرد: مردم همدان همیشه در حوزه ورزش شهروندی حضوری فعال داشته‌اند و آمار سازمان فرهنگی ورزشی شهرداری حکایت از آن دارد که مردم همدان علاقه وافری به ورزش همگانی دارند.

### خبر

## برگزاری رقابت‌های فوتسال دسته اول امیدهای کشور در قزوین

مرحله نخست رقابت‌های دسته اول فوتسال امیدهای کشور با شرکت ۵ تیم به میزبانی تیم شهیدان کوچک‌تبار برگزار می‌شود.

به گزارش مهر، در این رقابت‌ها که از امروز آغاز می‌شود تیم‌های مبل کریمی البرز، علم و صنعت المهدی مشهد، لبنیات ارژن شیراز، شهیدان کوچک‌تبار قزوین و سرخ‌پوشان همدان با هم در قزوین رقابت می‌کنند.

این مسابقات از امروز تا ۲۷ مرداد ماه در سالن شهید بابایی قزوین برگزار می‌شود.

## امکانات همدان شرایط برگزاری مسابقات ورزشی را مطلوب کرده است

ناظر فنی مسابقات جشنواره ورزش همگانی دانشگاه آزاد گفت: مسابقات جشنواره ورزش همگانی دانشگاه آزاد با امکانات مناسب دانشگاه آزاد اسلامی واحد همدان در سطح مناسبی در حال برگزاری است.

به گزارش فارس، جواد فهیم در حاشیه جشنواره ورزش همگانی دانشگاه آزاد در جمع خبرنگاران همدانی حاضر در این رقابت‌ها با اشاره به برگزاری مسابقات فوتسال و روپایی بیان کرد: بنده به عنوان ناظر فدراسیون فوتبال و لیگ برتر در رابطه با رشته فوتبال و رشته‌های زیر نظر فوتبال با دانشگاه آزاد اسلامی همکاری می‌کنم.

وی گفت: ۲۲ تیم در مسابقات فوتسال ۳ نفره با یکدیگر به رقابت می‌پردازند که در نهایت رده‌بندی می‌شوند.

فهیم با اشاره به نحوه میزبانی دانشگاه آزاد همدان بیان کرد: عوامل اجرایی مسابقات برای برگزاری مطلوب این مسابقات زحمات بسیار زیادی کشیدند و از این نظر مشکلی نداشتیم.

ناظر فنی مسابقات فوتبال گفت: امکانات سالن، خوابگاه و تغذیه برای عوامل و میزبانان در حد مناسبی بوده و از این نظر مشکل نداشتیم.

وی با اشاره به اینکه اعتراضاتی در مورد داوری وجود داشت، افزود: به دلیل حساسیت و سرعت بالای بازی‌ها شاید اشتباهات داوری وجود داشته اما سعی شده با استفاده از کادر داوری با تجربه اعتراضات را به حداقل برسانیم و قانون و عدالت را در این مسابقات حاکم کنیم.

جشنواره ورزش همگانی دانشجویان دانشگاه آزاد سراسر کشور تا دوم شهریورماه و در رشته‌های طناب‌کشی، روپایی، بسکتبال ۳ نفره، فوتبال گل‌کوچک، دارت، پرتاب آزاد بسکتبال و آمادگی جسمانی به میزبانی همدان پایتخت تاریخ و تمدن ایران زمین در جریان خواهد بود.

## آگهی مزایده

اداره کل میراث فرهنگی، صنایع دستی و گردشگری استان در نظر دارد بهره‌برداری پارکینگ مجموعه فرهنگی تاریخی هگمتانه را از طریق برگزاری مزایده به پیمانکار واجد شرایط و دارای صلاحیت واگذار نماید.

لذا از کلیه متقاضیان واجد شرایط جهت شرکت در مزایده ذیل دعوت بعمل می‌آید.

| ردیف | موضوع مزایده | مبلغ برآورد پایه ماهیانه |
|---|---|---|
| ۱ | بهره‌برداری پارکینگ هگمتانه به متراژ تقریبی ۲۸۰۰ مترمربع به مدت یکسال | ۴۰,۰۰۰,۰۰۰ریال |

متقاضیان می‌توانند تا آخر وقت اداری روز پنج‌شنبه مورخ ۹۵/۵/۲۸ جهت اطلاع از شرایط و ضوابط و شرکت در مزایده به پایگاه میراث فرهنگی و گردشگری هگمتانه واقع در انتهای خیابان اکباتان، میدان هفت تیر (اکباتان) مراجعه نمایند.

اداره کل میراث فرهنگی، صنایع دستی و گردشگری استان همدان

## مفقودی

کارت شناسایی اینجانب صادق بهرامی فرزند نیت‌علی کدپرسنلی ۷۸۴۱۴۶۷۰ شاغل در اداره کل آموزش و پرورش استان همدان مفقود گردیده و از درجه اعتبار ساقط می‌باشد.

## مفقودی

کارت پرسنلی مریم پلنگی فرزند قاسم به شماره پرسنلی ۷۸۹۰۱۳۳۶ از مورخ ۹۵/۵/۲۰ مربوط به اداره کل آموزش و پرورش استان همدان مفقود گردیده و از درجه اعتبار ساقط می باشد.

روزنامه اجتماعی، سیاسی، فرهنگی، اقتصادی

The Message Of Madestan's History & Civilization & Culture

# روزنامه همدان پیام

www.HamedanPayam.com

پیام تاریخ، تمدن و فرهنگ مادستان

**روزنامه صبح استان**

صاحب امتیاز و مدیر مسئول: نصرت ا... طاقتی احسن

سردبیر: یدا... طاقتی احسن

نشانی: همدان، ابتدای خیابان مهدیه، روبروی دبیرستان شریعتی ساختمان پیام

صندوق پستی: ۶۶۶ - ۶۵۱۵۵

تلفن: ۳۸۲۶۴۴۳۳ (ویژه) نمابر: ۳۸۲۷۹۰۱۳

سردبیر: ۰۹۱۸۳۱۵۱۴۳۷ آگهی: ۳۸۲۶۴۴۳۳

لیتوگرافی و چاپ: پیام رسانه (۳۸۲۷۴۰۸۲ - ۰۸۱)

پایگاه اینترنتی.....www.Hamedanpayam.com

ارتباط با روزنامه.....۱۰۰۰۶۰۶۶

ارتباط با روزنامه.....info@Hamedanpayam.com

Hamedanpeyam@yahoo.com

ارتباط با مدیرمسئول.....modir@Hamedanpayam.com

ارتباط با سردبیر.....sardabir@Hamedanpayam.com

سرویس آگهی.....agahi@hamedanpayam.com

سرویس اشتراک.....eshterak@hamedanpayam.com

چاپخانه پیام رسانه.....litohoma@yahoo.com

شنبه ● ۲۳ مردادماه ۱۳۹۵ ● ۱۰ ذی‌القعده ۱۴۳۷ ● ۱۳ اوت ۲۰۱۶ ● شماره ۲۷۰۵


**اوقات شرعی**

| | |
|---|---|
| اذان ظهر | ۱۳:۲۱ |
| غروب خورشید | ۲۰:۰۸ |
| اذان مغرب | ۲۰:۲۷ |
| نیمه شب شرعی | ۰۰:۳۵ |
| اذان صبح فردا | ۰۵:۰۱ |
| طلوع خورشید فردا | ۰۶:۳۳ |

» منبع: موسسه ژئوفیزیک تهران

**آب و هوا**

**پیش‌بینی وضع هوا:**

صاف تا کمی ابری وزش باد

| شهرستان | همدان | ملایر | تویسرکان | نهاوند | کبودراهنگ | رزن | فامنین | اسدآباد | بهار |
|---|---|---|---|---|---|---|---|---|---|
| ▲ | ۳۶ | ۳۶ | ۳۶ | ۳۸ | ۳۵ | ۳۴ | ۳۶ | ۳۵ | ۳۷ |
| | ۱۴ | ۱۷ | ۱۹ | ۲۰ | ۱۵ | ۱۷ | ۱۸ | ۱۸ | ۱۴ |
| | ۳۵ | ۲۵ | ۳۰ | ۳۰ | ۳۰ | ۳۵ | ۳۰ | ۳۰ | ۳۰ |

**حدیث:**

**امام علی(ع):**

**هر که برای دنیا اندوهناک شود، در واقع، از قضای خداوند خشمگین شده است**

تحف العقول: ص ۴۱۷؛ دنیا و آخرت از نگاه قرآن و حدیث: ج۲، ص۱۶۸

**دوبیتی باباطاهر**

**حرامم بی ته بی آلاله و گل — حرامم بی ته بی آواز بلبل**

**حرامم بی اگر بی ته نشینم — کشم در پایی گلبن ساغر مل**

## تـــازه‌ها

### همکاری ۵ هزار ربات برای تهیه نقشه ۳ بعدی از کهکشان

۵ هـزار ربات در یـک پروژه مشـترک و با همکاری یکدیگر نحوه تأثیرگذاری "انرژی تاریک" بر جهان ما را به تصویر می‌کشند. به گزارش ایسنا، در کیهان‌شناسی، انرژی تاریک نوع ناشناخته‌ای از انرژی است که همه فضا را در برگرفته و سرعت انبسـاط جهان را می‌افزاید.هزاران ربات پروژه‌ای را برای ایجاد نقشه‌های سـه‌بعدی از کهکشان راه‌اندازی می‌کنند تا چگونگی تأثیرگذاری انرژی تاریک بر روی فضا را دریابند. پروژه طیف‌سـنج انرژی تاریک (DESI) که اعضای آن عبارتند از برکلی، دانشگاه کالیفرنیا، دانشگاه ییل و دانشگاه دورهام، برای ایجاد ۵ هزار ربات که در سال ۲۰۱۹ و در خارج از زمین به فعالیت می‌پردازند از وزارت انرژی آمریکا مجوز دریافت کردند.

### پرتاب نخستین ماهواره "واقعیت افزوده" به فضا

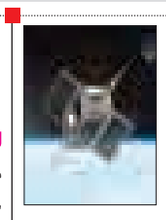

شـرکت SpaceVR به تازگی قراردادی را بـرای پرتاب ماهـواره واقعیت‌افزوده خود به ایسـتگاه فضایی بین‌المللی در سال ۲۰۱۷ توسط یک موشـک فالکون ۹ امضا کرده اسـت. به گزارش ایسنا، این شرکت کوچک برای آماده‌سازی ماهواره مکعبی Overview ۱ که از دو دوربین برخوردار است، قراردادی را با شرکت NanoRacks امضا کرده است. این شرکت کار اجرای آزمایشـگاه موجود در ایستگاه فضایی را برعهده دارد. ماهـواره مذکور درون یکی از کپسـول‌های باری دراگون شـرکت اسپیس‌ایکس برای مأموریت تدارکاتی CRS-۱۲ در تابستان سال آینده به ایستگاه پرتاب و سپس توسط سیستم NRCSD به مدار اعزام می‌شود.

### درمان سوختگی با یک روش نوین

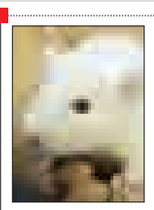

دانشـمندان در بیمارسـتان عمومـی ماساچوسـت اخیراً نشـان داده‌اند که اگرچه شـوک الکتریکی با ولتاژ بـالا می‌تواند باعث سوختگی شود، اما استفاده از میدان‌های الکتریکی پالسی (PEF) در واقع به درمان این سوختگی‌ها کمک می‌کند.

به گزارش ایسـنا، محققان این کار را در یک فرایند شـناخته شده به عنوان الکتروپوریشن برگشت‌ناپذیر و با کشتن سلول‌های پوست انجام می‌دهند.

این پژوهش بر روی موش‌های آزمایشـگاهی انجام شد که در حالت بیهوشی عمومی قرار گرفته و در آنها سوختگی ایجاد شد.

### از خانه‌های زیر آب تا تور گردشگری به مریخ

شـرکت سامسـونگ به همراه گروهی از دانشـگاهیان و پژوهشـگران در گزارشی به پیش‌بینی حالت زمین و شکل زندگی انسان‌ها در سال ۲۱۱۶ پرداخته است. به گزارش ایسنا، گزارش "زندگی آینده" از شرکت "اشیاء هوشـمند" که زیرمجموعه شرکت سامسونگ است، جهان را در یک قرن آینده پیش‌بینی کرده که شـامل شهرهای زیرآب، آسـمان‌خراش‌های غول‌پیکر و پهپادهای شخصی است. حتی در این پیش‌بینی انسان می‌تواند برای تعطیلات از تورهای گردشگری مریخ یا ماه لذت ببرد. بخش دانشگاهی این تیم شامل آینده‌پژوهان، معماران و سایر سخنرانان از دانشگاه وست‌مینیستر بود.

### پیام‌های خود را تُست کنید!

محققان موفق به ساخت یک توستر هوشمند شـدند که به کاربران این امـکان را می‌دهد که پیام‌های توسـتری برای یکدیگر بفرسـتند! به گزارش ایسـنا، با اسـتفاده از این توسـتر که Toasteroid نـام دارد، می‌توان پیام‌های خـود را بر روی نان‌های تُسـت شده ثبت کرد.موضوع به همین جا ختم نمی‌شود و این توستر می‌تواند پیام‌هایی نظیر یادآوری قرار ملاقات و یا پیش‌بینی آب و هوا را نیز بر روی نان‌های تُست ظاهر کند.

شما با کمک این توستر حتی می‌توانید پیام‌های توستری خود را برای دوستانتان نیز ارسال کنید. کاربر می‌تواند پس از تایپ پیام مورد نظر آن را از گوشی هوشمند از طریق بلوتوث به توستر ارسال کند.

## خبـر

### نتایج قرعه‌کشی سفر به عتبات در ایام عرفه، تاسوعا و عاشورا اعلام شد

مدیرکل عتبات سـازمان حج و زیارت از پایان مهلت پیش ثبت نام برای سفر به عتبات عالیات برای ایام عرفه، محرم، تاسوعا و عاشورا خبر داد و گفت: نتایج قرعه‌کشی اعلام شد.

محسن نظافتی درباره ثبت‌نام متقاضیان اعزام به سفر عتبات در ایام عرفه، محرم، تاسوعا و عاشورا بیان کرد: قرعه‌کشی از متقاضیان صورت گرفت و نتیجه این قرعه‌کشی در سامانه atabat.haj.ir قابل مشاهده است.

وی افزود: بر اساس نتایج قرعه‌کشی و اولویت‌های تخصیص یافته ثبت نام نهایی از متقاضیان از روز یکشنبه ۲۴ مرداد ماه بر اساس زمان مشخص شده برای هر یک از اولویت‌ها انجام می‌شود.

بـه گزارش فارس، مدیرکل عتبات عالیات سـازمان حج بیان کرد: این دوره از اعزام‌ها مربوط به بازه زمانی ۱۳ شـهریور ماه لغایت ۱۵ آبان ماه است که ایام عرفه، تاسوعا و عاشورای حسینی(ع) نیز در این دوره قرار دارد و تاکنون بیش از ۵۰ هزار نفر نام‌نویسی کرده‌اند که به طور حتم این تعداد افزایش پیدا می‌کند.

نظافتی افزود: تمامی متقاضیان سـفر به عتبات عالیات به‌ویژه در ایام پر ازدحـام، از عزیمت با کاروان‌های غیرمجاز جداً خودداری کنند چرا که تبلیغات آنها برای جذب مشتاقان زیارت است و مردم باید در این زمینه دقت و آگاهی را مدنظر قرار دهند.

### سومین جشنواره مشارکت ملی گردشگری در راه است

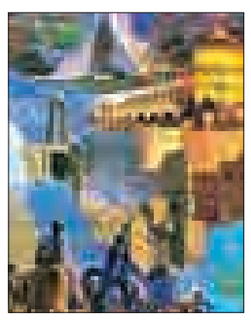

هم اکنون سومین جشنواره مشـارکت ملـی گردشـگری از سـوی سـازمان میـراث فرهنگـی، صنایـع دسـتی و گردشـگری در ٤ بخش فیلم، عکس، ایده و سفرنامه‌نویسـی در حـال برگـزاری اسـت و شـرکت‌کنندگان تـا ۳۰ مرداد ماه سـالجاری فرصت دارند با ارسال آثارشان از جوایز نفیس این رویداد برخوردار شوند.

همچنیـن علاقمنـدان می‌تواننـد از طریـق مراجعـه بـه سـایت com.www.Irantourismfestival۳ آثـار خـود را به منظور داوری در این رقابت ملی ارسال کنند.

گفتنـی اسـت طبق فراخوان سـومین جشـنواره مشـارکت ملی گردشـگری ایده به هر طرح و تراوش فکری اطلاق می‌شـود که منجـر به اقدام، اتفاق و یـا راهکار ارتباطی و همراهی مشـترکی شـود. در این بخـش اولویت با ایده‌هایی خواهـد بود که هر چه بیشتر حایز شرایط زیر باشند:

۱- موضوع مشـارکت و حضور انسـان به عنوان نماد مشـارکت را به صورتی بهتر در گردشگری حلال و گردشگری پایدار به نمایش بگذارند و مشـارکت اجتماعی در این موضوع و ظرفیت‌های اجتماعی را نشان دهند.

۲- گردشگری حلال در کشور را به نمایش بگذارند و ترجیحاً در فرایند معرفی ظرفیت‌ها بسته‌های چند منظوره و توانایی‌های گسترده‌تری را در این موضوع به صورتی یکپارچه مشخص سازند.

۳- ارتباط گردشگری حلال و توسعه گردشگری پایدار با سبک زندگی بومی - محلی و تأثیر آن بر معیشت جامعه محلی را مشخص سازند.

٤- به شـکلی عملی و مشـخص قابلیت‌های اجرایی مورد معرفی شده را مشـخص کنند و برنامه ایجاد اشتغال در این زمینه را به شکل بهتری مشخص کنند.

## سینـما

CINEMA

**سینما**

- قدس ۱ .....بارکد
- قدس ۲ .....عادت‌نمی‌کنیم
- فلسطین ۱ .....بارکد
- فلسطین ۲ .....زاپاس
- سینما کانون..... یک دزدی عاشقانه

ایستاده در غبار

- بهمن ملایر..... رسوایی ۲
- آزادی تویسرکان..... ابد و یک روز

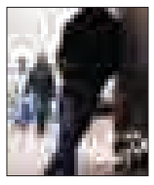

## گزارش

### سومین جشنواره ملی دو بیتی برگزار شد

# دوبیتی‌های رضوی بر مزار باباطاهر

جشـنواره ملی دوبیتـی و رباعی رضوی در آرامـگاه باباطاهر با برگزیدگان خود به ایسـتگاه پایانی رسـید. پس از انتشـار فراخوان جشنواره دوبیتی رضوی بیش از هزار و ۱۰۰ اثر به دبیرخانه فرستاده شـد تا پس از بررسی داوران در اختتامیه این جشنواره برگزیدگان اعلام شوند.

شامگاه چهارشنبه ۲۰ مرداد ماه از راه رسید و نتیجه داوری آثار ارسـالی در مراسـم اختتامیه سومین دوره جشـنواره سراسری دوبیتی و رباعی رضوی در آرامگاه باباطاهر با حضور شـاعرانی از سراسر کشـور، اعلام شد. این مراسـم با حضور نماینده ولی فقیه در استان، معاون سیاسی امنیتی استاندار همـدان، نماینده مردم همدان و فامنین در مجلس شورای اسلامی، مقامات استانی، شاعران برگزیده جشنواره از سراسر کشـور و اصحاب فرهنگ و هنر برگزار شد.

نماینده ولی فقیه اسـتان همدان گفت: شـاعران اهل بیت(ع) علاوه بـر اینکه منادیان دفاع از حق و حقیقت هسـتند، در مقابل دشـمنان ایستاده و روشنگری می‌کنند.

آیت‌ا... غیاث‌الدین طه‌محمدی با بیان اینکه مراسم میلاد امام رضا(ع) و حضـرت معصومه(س) در بیش از ۷۰ کشور جهان برگزار می‌شود، بیان کرد: به طور حتم شـاعران اهل بیت(س) پاداش و اجر در خور شـأن و جایگاه این بزرگواران را دریافت می‌کنند.

**میزبانی از شـاعران دوبیتی‌سـرای آستان رضوی**

مدیرکل فرهنگ‌وارشـاد اسلامی استان همدان در این مراسـم گفـت: از هزار و ۱۰۰ اثـر که برای حضور در جشنواره به دبیرخانه ارسال شده بود، ۸ اثر به عنوان برگزیده، ۹ اثر به عنوان قابل تقدیر، ۵ اثر در بخش برگزیدگان استانی و یک اثر در بخش ویژه جشنواره انتخاب شدند.

فاضل عبادی گفت: استان همدان در دوره گذشته جشنواره، یکی از ۸ استان برتر در زمینه برگزاری جشنواره رضوی انتخاب شد و در سالجاری هم با توان پای کار آمد و خرسندیم در چهاردهمین دوره از جشـنواره بین‌المللی امام رضا(ع) و در سومین دوره برگزاری جشنواره دوبیتی و رباعی رضوی، میزبان شاعران دوبیتی‌سرای آستان رضوی هستیم.

شاعر و پژوهشگر مطرح همدانی هم در این مراسم با بیان اینکه امیدوارم این جشنواره در همدان بماند، بیان کرد: این جشنواره که امروز همدان میزبان آن شده باید در دیار باباطاهر باقی بماند.

جواد محقق در ادامه سـخنانش گریزی به شعر زد و افزود: همه شـعرهایی که بـه نام باباطاهر و خیـام وجود دارد به این افـراد تعلق ندارد و به دلیل بزرگی نام این شـاعران به آنان نسـبت داده می‌شود.

رئیس خانه شعر و ادب استان همدان نیز در این مراسـم با بیان اینکه دو قالـب دوبیتی و رباعی ویژه ادبیات فارسی هستند، ادامه داد: استفاده از این قالب‌ها نیازمند آگاهی و آشـنایی با اندیشه و عرفـان و ادبیات بوده و به همین دلیل اسـت که در تاریخ هزار ساله شـعر فارسی شمار این شعرها نسبت به سایر قالب‌ها اندک است.

سیاوش دیهیمی با بیان اینکه مجموعه آثار ارسال شده از نخستین سال برگزاری جشنواره آرشیو شده و باید از ارسال مجدد آنها خودداری شود، بیان کرد: از ارسال اشعاری که دو بیت هسـتند؛ اما در قالب دو بیتی و رباعی نمی‌گنجند باید خودداری کرد.

وی بـا تأکید بر اینکه باید بـه بخش ویژه توجه ویژه مبذول شـود، گفت: در اشعار این دوره بیان احسـاس و عواطف شـاعران که دارای رگه‌های خلوص بود، برجسته است.

**رونمایی از زمزمه خورشید ۲**

همزمان با برگزاری مراسـم اختتامیه جشـنواره سراسری شعر دوبیتی و رباعی رضوی در همدان، از کتاب «زمزمه خورشید ۲» رونمایی شد.

این کتاب شـامل اشـعار برگزیده ۳۵ شـاعر حـوزه رضوی اسـت که سـال گذشـته در جشـنواره ملی دوبیتی و رباعی همدان شرکت کرده بودند. گردآوری اشعار این کتاب توسط منیـژه حیدرپور و خوشنویسـی آن توسـط مصطفی اسـدی، از خوشنویسـان برجسـته همدانی انجام شده است.

نخسـتین جلد از کتاب زمزمه خورشید، مردادماه سال ۹٤ منتشـر و در مراسـم اختتامیه جشنواره دوبیتی و رباعی رضوی رونمایی شد.

**معرفی و تجلیل از برگزیدگان**

ایـن جشـنواره بـا معرفـی و تجلیـل از برگزیـدگان در همدان، بـه کار خود پایان داد. سـید مهدی موسوی، سـیاوش دیهیمی و میـلاد عرفان‌پـور داوری ایـن دوره از جشـنواره را بر عهده داشتند. بر اساس رأی هیأت داوران برگزیدگان جشـنواره به شرح زیر معرفی و با اهدای لوح سـپاس و هدیه نقدی تجلیل شدند.

**برگزیده بخش ویژه:**

- «روح‌اله فریدونی» از استان خراسان جنوبی

برگزیدگان جشنواره:

- نفر اول: دادیار حامدی از استان مازندران
- نفر دوم: محمدجواد الهی‌پور از استان قم
- نفر سوم: حسین طاهری از استان زنجان
- نفر چهارم: محمدابراهیم هویدا مژدهی از استان گیلان

نفر پنجم: مصطفی الوندی‌سطوت از استان همدان

شهرستان اسدآباد

- نفر ششـم: خدابخش صفادل از استان خراسان رضوی شهرستان نیشابور
- نفـر هفتم: حمید میرزایی از اسـتان لرسـتان شهرستان بروجرد
- نفر هشتم: مهدی حنیفه از استان زنجان

برگزیدگان قابل تقدیر:

- نازنین مریم عمارلو از اسـتان خراسان رضوی شهرستان نیشابور
- مریم برزگر از استان همدان شهرستان همدان
- بهمن نشـاطی از اسـتان گلسـتان شهرستان گنبدکاووس
- عماد وکیلی از استان مرکزی
- رضا یزدانی از استان قم
- شکیب غلامی از استان گلستان شهرستان گرگان
- نرگس دوست از استان تهران
- زهرا کوکبی‌عابد از استان همدان شهرستان رزن
- حیدر منصوری از استان بوشهر

برگزیدگان بخش شهرستان‌های استان:

- حسن کرمی‌نور از استان همدان شهرستان همدان
- زهرا سوری از استان همدان شهرستان تویسرکان
- علی سلیمانی از استان همدان شهرستان همدان
- محسن کلهر از استان همدان شهرستان همدان
- جعفر مقیمیان از استان همدان شهرستان اسدآباد

### پیام وزیر فرهنگ‌وارشاد اسلامی به چهاردهمین جشنواره بین‌المللی امام رضا (ع)

**بسم ا... الرحمن الرحیم**

پلکِ خورشید به فرمانِ تو برمی‌خیزد
صبح از سمتِ خراسان تو برمی‌خیزد
نور هر صبح می‌افتد به درِ خانهٔ تو
بعد، از گوشهٔ چشمانِ تو برمی‌خیزد

تمام کسانی که در سرزمین پاکِ ایران زیست می‌کنند خراسان را قبله خود می‌دانند. همه ایرانیان شیفته حریم امنِ علی‌بن‌موسی‌الرضا هستند. مگر می‌شود عاشقِ پیامبر اکرم(ص) بود و به فرزندش در خاکِ خراسـان عشـق نورزید؟ و در تنگناها و مصایب و مشـکلات از او مدد نگرفت؟ مگر می‌شود دل به حریم حضرتش سپرد و از معارف و فرهنگش بی‌بهره ماند؟

ملت بـزرگ ایران افتخار دارد که میزبانِ میهمانی عزیز از تبارِ اهل‌بیتِ پیامبر (ص) است که فرمود: «قُل لا أَسئَلُکُم عَلَیهِ أَجراً إِلاَّ المَوَدَّةَ فِی القُربی»

دوستی اهل‌بیت(ع) برای ما ایرانیان وظیفهٔ بزرگ دینی و میهمان‌نوازی، آیینِ دیرینهٔ ایرانیان است. عشـق و ارادتِ ما ایرانیان بـه ثامن‌الحجج علیه آلاف التحیه و السلام، عشق و ارادتی پایان‌ناپذیر اسـت که نمونهٔ آن را در برگزاری جشنواره امام رضا(ع) می‌بینیم. در طول ۱۳ دورهٔ گذشـته هر سـال بر جمع عاشـقانِ آن امام همام و گسترهٔ جغرافیایی جشـنواره افزوده شـده و به بیشـتر شهرها و برخی روستاهای کشور رسیده است؛ و امسال به یمنِ نیاتِ پاک و خالصانه شما و تبرّک عنوانِ دورهٔ چهاردهم، این جشـنواره گسترده‌تر و مسـئولیت دسـت‌اندرکارانِ برگزاری آن در گوشـه و کنار کشور سـنگین‌تر شده است. این روزها آیین‌هـای مربوط به برنامه‌های موضوعی جشـنواره امام رضا(ع) در سراسر کشور در حال برگزاری است و همهٔ خادمان فرهنگ رضوی تا رسـیدن روز موعود و میلاد فرخنده آن حضرت لحظه‌شماری می‌کنند.

شـما دسـت‌اندرکارِ برگزاری این جشـنواره، شایسـتگی آن را داشـته‌اید که در شـهر و دیار خویـش بـه افتخـار خدمتگـزاری حضرت ثامن‌الحجج نائل شـده و در دایره بزرگ خادمان فرهنگ رضوی قـرار گرفته‌اید. فرهنگ رضوی در این سـال‌ها به همت و ارادت شما نشر و نمو یافته و معـارف اهل‌بیت(ع) در خانهٔ دل‌ها بارور شده اسـت. به همه شما عزیزان تبریک می‌گویم و برایتان در این مسـیر نورانی عزت و سربلندی آرزومنـدم. لازم می‌دانم از همراهی و دلسـوزی مدیران اجرایی آن اسـتان، به ویژه نمایندهٔ محترم ولی‌فقیه در اسـتان، اسـتاندار محترم، نمایندگان محترم مجلس و اصحاب اندیشه و فرهنگ و هنر که پشتوانه این حرکت فرهنگی بوده‌اند صمیمانه تشکر و سپاسگزاری کرده مزید توفیق همگان را از درگاه خداوند متعال خواستارم.

### ساخت ۳۵ هتل ۴و۵ ستاره در ۳ سال

رئیس و معاونان سـازمان میـراث فرهنگی، صنایع دستی و گردشگری، با حضور در کمیسیون فرهنگی مجلس شورای اسلامی، با ارائه گزارشی درباره برنامه‌هـا و راهبردهای این سـازمان، به سؤالات نمایندگان مجلس پاسخ دادند.

بـه گزارش میـراث آریا در این جلسـه، رئیس سازمان میراث فرهنگی با تأکید بر اهمیت صنایع دسـتی در اعتبار جهانی ایـران، جدا بودن بخش فرش از این حوزه را مشـکلی دانست که نیازمند تدبیری جدی است.

مسعود سـلطانی‌فر همچنین درباره هتل‌سازی در کشـور گفت: «در روز آغاز به کار دولت یازدهم در مـرداد ماه۹۲، تعـداد کل هتل‌ها هـزار و ۱۰۰ عدد بود کـه از آن میزان ۱۲۵ هتل ٤ و ۵ سـتاره بودند؛ ولی در این ۳ سال، ۳۵ هتـل جدیـد ٤ و ۵ سـتاره را به چرخه گردشـگری اضافه کردیم و درمجموع، هزار و ۷۵۰ پروژه در دست اجراست.» وی افزود: «در میان این تعـداد پروژه، ۷۲۰ هتل و هتل آپارتمان در حال سـاخت است که ۱۷۰ هتل ٤ و ۵ سـتاره در این میـان وجود دارد.» در ادامه مسئولان سـازمان میراث فرهنگی تأکید کردنـد کـه اسـتراتژی دولت برای توسـعه گردشـگری، تأکید بر گردشـگری حلال در ایران است.

در این نشسـت، نصـرا... پژمانفـر، رئیس کمیسـیون فرهنگی مجلس بر ضرورت ورود ۵۰۰ دسـتگاه اتوبـوس ویژه گردشـگری به کشـور اشـاره کرد و گفـت: «متولیان حوزه صنعـت اعـلام کرده‌اند کـه قادرنـد چنین اتوبوس‌هایی را در کشـور بسـازند و نیاز به وارد کردن آن نیسـت؛ اما سال‌هاست که این وعده تحقق نیافته است.»

## فرهنگ

### بازسازی و تجهیز سالن‌های هنری ملایر

در سال ۹۵ زیباسازی، بازسازی، تعمیر، تجهیز و کاربـردی کردن فضاهـای فرهنگی و هنری در دستور کار قرار گرفت.

رئیس اداره فرهنگ و ارشـاد اسـلامی ملایر به بازسـازی و تجهیز سـالن‌های هنری این شهر اشـاره کـرد و گفت:مجتمع فرهنگـی و هنری ملایر در سـال ۱۳۸۷ تأسـیس شـده و پس از گذشت ۸ سال دچار فرسـودگی شده همچنین بخش‌های مختلف مرکـز آموزش هنر با قدمت ۳۰ سال به علت فرسوده شدن نیازمند تعمیرات اساسی است.

به گزارش ایسنا ؛ غلامرضا جمالی‌زاده بیان کرد: به منظور استفاده کاربردی از فضاهای موجود، گالری مجتمع فرهنگی و هنری، رنگ‌آمیزی و تعمیم شد و درصدد هسـتیم تا دکوراسیون جدیدی برای آن طراحی کنیم همچنین در اعتبارات عمرانی امسال مبلغی برای تعویض کف‌پوش‌های سالن آمفی‌تئاتر مجتمع در نظر گرفته شـده اسـت و بسیاری از لامپ‌هـا و پروژکتورهای مرکـز آموزش هنر نیز سوخته و پرده اکران صورت گرفت.

وی با اشـاره به اینکه از محـل اعتبارات عمرانی سـال ۹٤ و ۹۵ تا کنون ٤۵ میلیـون تومان هزینه شده است، گفت: متأسـفانه یکی از نقاط ضعف موجود این اسـت که غیـر از اعتبارات عمرانی و تجهیزاتـی، بقیه اعتبارات به صـورت مقطعی و بدون برنامه‌ریزی اولیه و هدف‌گذاری خاصی به ما اعلام می‌شود که یک آسیب جدی در نحوه انجام فعالیت‌های فرهنگی و هنری است چرا که تا وقتی میزان دقیق اعتبارات مشخص نیست ما نمی‌توانیم برنامه‌ریزی مشخصی داشته باشیم.

**عملی کردن برنامه‌ها و اهداف با دستان خالی**

رئیس اداره فرهنگ و ارشـاد اسـلامی ملایر در بخش دیگری از سـخنانش، با بیان اینکه هر چند منابع مالی، مهمترین نقش را در تمام فعالیت‌ها ایفا می‌کنند، ادامه داد: هنر مدیریت در این است که با کمترین امکانات و اعتبارات، بیشترین بهره‌وری و عملکرد را داشته باشـیم و کارنامه کاری مطلوبی ارائه بدهیم.

جمالی‌زاده با اشاره به اینکه نبود منابع مالی دلیلی بر کار نکردن نیسـت، افزود: رویکـرد اصلی ما ارتباط عمیق‌تر و بیشتر با هنرمندان و ساماندهی و آسیب‌شناسی بخش‌های مختلف بود.

وی یادآور شـد: بـه همین منظـور اولویت‌ها و هدف‌گذاری‌هـا انجام شـد و فعالیت‌های هنری پراکنده سطح شهر را سـاماندهی کردیم و تلاش شـد حرکتی جامع و یکپارچه صـورت گیرد تا تأثیرگذاری بیشتری به همراه داشته باشد.

جمالـی‌زاده بیان کـرد: همچنین چندین جلسـه تخصصی برای آسیب‌شناسی و بررسی مشکلات و کمبودهـای موجود در حوزه‌هـای مطبوعات، موسـیقی، تئاتـر، هنرهای تجسـمی، نقاشـی، مؤسسـات قرآن و عترت، کانون‌های فرهنگی و هنری مسـاجد و ... با حضـور فعالان این عرصه برگزار شد.

رئیـس اداره فرهنگ و ارشـاد اسـلامی ملایر با بیان اینکه یکی از دغدغه‌های اصلی ما شناسـایی و سـاماندهی هنرمندان و اهالـی فرهنگ و هنر شهرسـتان بود، گفت: فرم‌های ویژه‌ای تهیه شده و بـا پیگیری‌های صورت گرفتـه در نهایت ٤۰۰ نفر از هنرمندان ما در رشته‌های مختلف اطلاعات مربوطه خود را در اختیار ارشاد قرار دادند.

جمالی‌زاده به سـاماندهی انبار کتاب اداره ارشاد ملایر اشـاره کـرد و ادامه داد: متأسـفانه پیش‌از ایـن کتاب‌های موجود که عمدتـاً کتبی نفیس و گران‌قیمت بودند، روی زمین چیده می‌شـدند که سـبب آسیب دیدن و فرسایش و از بین رفتن آنها می‌شـد بنابراین با صرف اعتبـاری افزون بر یک میلیـون و ۵۰۰ هـزار تومان بـرای جلوگیری از تخریب کتاب‌ها، انبار کتاب اداره قفسه‌بندی شد.