پیام تاریخ، تمدن و فرهنگ مادستان
|ISNN: 2322-4665|
روزنامه همدان پیام
www.HamedanPayam.com
یکشنبه ● ۱۳ تیرماه ۱۳۹۵ ● ۲۷ رمضان ۱۴۳۷ ● ۳ ژوئیه ۲۰۱۶ سال دوازدهم ● شماره ۲۶۷۳ ● ۸ صفحه روزنامه + نیازمندی‌ها ● ۵۰۰ تومان

ایران

سفر رئیس‌جمهور به استان کرمانشاه
۴ ص

ایران

صحبت از انتشار ۳۰۰۰ فیش حقوقی است
۴ ص

ورزش

می‌خواهم در بازی‌های آسیایی موفق باشم
۷ ص

خبر

کمک ۴۳۰ میلیونی در گلریزان امسال استان
۲ ص

پیش‌بینی خرید ۶۰۰ هزار تن گندم در همدان
۲ ص

کانال خبری همدان‌پیام در تلگرام | telegram.me/hamedapayam
کانال نیازمندی‌های روزنامه در تلگرام telegram.me/bazarehamedan

مدیرعامل آب منطقه‌ای استان:

یک قطره آب هم از همدان خارج نمی‌شود

۶ ص

شهرک صنعتی نهاوند در حال فلج شدن است

▪ تولیدکنندگان می‌گویند بازار فروش تضمین شده تنها راه درمان است

از ۲۳ واحد صنعتی شهرستان نهاوند ۷ واحد تولیدی کاملاً غیر فعال و ۱۶واحد باقیمانده دیگر نیز با کمتر از ظرفیت خود یعنی بین ۳۰تا۵۰ درصد ظرفیت فعالیت دارند. این آمار را صنعت، معدن و تجارت شهرستان نهاوند در حالی اعلام می‌کند که استاندار همدان بارها و بارها در تریبون‌های مختلف و در...

۶ ص

بازتاب گزارش برج سبز

۵ ص

معاون عمرانی استاندار در نخستین جلسه احیای تالاب:

تالاب آق‌گل را احیا می‌کنیم

۳ ص

عکس: یونا باکیره

اجرای طرح پیاده‌راه در پیچ و خم اما و اگرها

خیابان بوعلی بسته شد

۸ ص

یادداشت روز

این بار نام همدان را قرآن بالا می‌برد

در سال‌های گذشته استان همدان میزبانی برجسته‌ای از برنامه‌های متنوع و متعدد فرهنگی در کشور داشته است. از جشنواره بین‌المللی تئاتر کودک گرفته تا جشنواره فیلم کودک و نوجوان و همایش‌های بزرگ و چند صد نفری همچون همایش بزرگ سرمایه‌گذاری و نکوداشت میر سید علی همدانی. تازه‌ترین آنها هم میزبانی از آیین جشن فارغ‌التحصیلی دانشجویان خارجی در ایران بود که به شکلی افتخارآمیز و با شکوه در دانشگاه بوعلی‌سینا برگزار شد و استان در کمال امنیت و...

۲ ص

یادداشت

وحدت در مبارزه با فساد

ماه مبارک رمضان امسال مانند هر سال، برکات خود را در افزایش مشارکت مردم در حل مشکلات اجتماعی به خوبی نشان داد و به خوبی ثابت کرد که آنچه در جهان مادی‌گرای امروز جوامع اسلامی را از دیگر جوامع متمایز می‌کند، معنویت و مفهوم مهم برکت است.معنویت ماه مبارک رمضان به خوبی در کاهش آمار معضلات اجتماعی و جرائم خود را نشان می‌دهد و مردم در این ماه فضای معنویت را در جامعه احساس می‌کنند.شاید افزایش مشارکت مردم در حل مسائل اجتماعی ریشه در همین افزایش معنویت و اعتقاد به برکت در این ماه دارد...

۲ ص

رئیس شورای شهر همدان:

مجلس لایحه مدیریت واحد شهری را کارشناسانه بررسی کند

رئیس شورای اسلامی شهر همدان گفت: مجلس، لایحه مدیریت واحد شهری را کارشناسانه و تخصصی بررسی کند.

به گزارش ایسنا، علی‌اکبر نظری در صحن علنی شورای شهر ضمن تأکید بر رکودی که در سال‌های اخیر در ساخت و سازهای شهری ایجاد شده است، بیان کرد: یکی از مسائلی که در سال‌های اخیر گریبانگیر شهرداری‌ها شده محدودیت‌های بودجه‌ای است و چاره‌گشایی در این موضوع، تدبیر دولت‌ها را طلب می‌کند.

وی در ادامه با اشاره به اهمیتی که در قانون اساسی به جایگاه شوراها داده شده است، افزود: ۸ مورد از قوانین قانون اساسی به موضوع شوراها اختصاص داده شده اما روندی که اخیراً در ارتباط با شوراها مطرح می‌شود نه تنها به تقویت شورا کمک نمی‌کند بلکه بیم آن می‌رود که این مسائل به اضمحلال شوراها بینجامد.

این عضو شورای اسلامی شهر همدان در ادامه با اشاره به لایحه مدیریت واحد شهری در برنامه ششم توسعه بیان کرد: اگرچه از سال‌ها پیش موضوع چابک و کوچک کردن دولت برمبنای تحقق اصل ٤٤ مطرح است اما لایحه مدیریت واحد شهری در این رویه تأثیر مطلوبی ندارد بلکه تنها باعث خواهد شد مدیریت شهر از حالت مردمی بودن خود خارج شود و به اصطلاح در دولت ایجاد شود، در حالیکه استنباط همگان از اصل ٤٤ خصوصی‌سازی بخش‌های مختلف است نه کوتاه کردن دست مردم از مسائل مدیریتی.

وی ادامه داد: دیدگاه شورا، حاکمیت مردم‌سالاری است و اعضای شورای شهر منتخبان مردم در پارلمان شهری هستند اما با اجرا شدن لایحه مدیریت یکپارچه شهری عملاً حذف شورا رقم خورده و وجهه مردمی بودن مدیریت شهری زیر سؤال می‌رود در اینجا باید توجه داشت که مردم اقیانوس هستند و نمی‌توان اقیانوس را در دریا گنجاند و با این لایحه و موارد مشابه ظرفیت‌های مردمی را محدود کرد، بنابراین ضرورت دارد مجلس با کار کارشناسی و تخصصی این لایحه را مورد بررسی قرار دهد.

اطلاعیه
قابل توجه مؤدیان محترم مالیاتی (اشخاص حقوقی)
شما می‌توانید بدون مراجعه به اداره مالیاتی
از طریق سامانه www.Tax.gov.ir اظهارنامه الکترونیکی خود را ارسال و مالیات خود را نیز پرداخت نمایید.
روابط عمومی
اداره کل امور مالیاتی استان همدان

تبریک و تهنیت
جناب آقایان
مهندس محمدناصر نیکبخت
استاندار محترم استان همدان
مهندس حمیدرضا متین
ریاست محترم سازمان صنعت،معدن و تجارت استان همدان
مهندس رضوانی جلال
مدیر کل محترم سازمان جهاد کشاورزی استان همدان
هفته صنعت و معدن را خدمت شما بزرگواران صمیمانه تبریک عرض نموده،در سایه ایزد رحمان پیروز و سربلند باشید.
شرکت صنعتی گلخانه‌ای ارکیده کشت نهاوند

تبریک و تهنیت
جناب آقای
مهندس متین
ریاست محترم سازمان صنعت معدن و تجارت استان همدان
فرا رسیدن دهم تیرماه روز صنعت و معدن
را خدمت حضرتعالی و تمامی دست‌اندرکاران و تلاشگران صنعت استان همدان تبریک و تهنیت عرض نموده از درگاه ایزد متعال توفیق روز افزون خدمت به حوزه صنعت را برایتان آرزومندیم.
روابط عمومی
شرکت سیمان هگمتان

تبریک و تهنیت
فرا رسیدن هفته صنعت و معدن را خدمت
مهندس محمدناصر نیکبخت
استاندار محترم استان همدان
و مهندس حمیدرضا متین
ریاست محترم سازمان صنعت معدن و تجارت استان همدان
وتمامی همکاران تلاشگر در حوزه صنعت استان تبریک و تهنیت عرض می‌نماییم.
شرکت زعفران گلبرگ زاگرس

سرپرستی بیمه کوثر استان همدان
ضمن تقدیر از حضور گسترده و پرشور امت ولایت‌مدار استان در راهپیمایی روز قدس
روز آرمان‌ها و اهداف مقدس انقلاب اسلامی
پیشاپیش عید سعید فطر و حلول ماه شوال
را به عموم همشهریان عزیز
تبریک و تهنیت عرض می‌نماید.
آدرس همدان: میدان جهاد، خیابان بهداشت، پلاک ۲۴
شماره تماس: ۳۸۲۷۲۰۰۰

تبریک و تهنیت
جناب آقایان
مهندس محمدناصر نیکبخت
استاندار محترم استان همدان
مهندس حمیدرضا متین
ریاست محترم سازمان صنعت معدن و تجارت استان همدان
مهندس زبردست
ریاست محترم اتاق بازرگانی استان همدان
مهندس حمیدرضا رهبر
ریاست محترم خانه صنعت و معدن استان همدان
هفته صنعت و معدن را خدمت شما بزرگواران و تمامی زحمت‌کشان این عرصه مهم صمیمانه تبریک و تهنیت عرض نموده امید است در سایه الطاف الهی همواره پیروز و سربلند باشید.
شرکت‌های کاویان سوله همدان و کاویان پیچ غرب

تبریک و تهنیت
جناب آقایان
مهندس محمدناصر نیکبخت (استاندار محترم استان همدان)
مهندس متین (ریاست محترم سازمان صنعت، معدن و تجارت استان همدان)
مهندس کیوان گردان(مدیرعامل محترم شرکت شهرک‌های صنعتی استان همدان)
فرا رسیدن هفته صنعت و معدن
را خدمت شما بزرگواران و تمامی فعالان حوزه صنعت استان آنان که با تمام وجودشان برای بقا و ارتقاء صنعت استان تلاش می‌کنند به ویژه فعالان بخش توسعه تجارت استان تبریک و تهنیت عرض می‌نمائیم.
امید است تمامی فعالان حوزه صنعت و تلاشگران عرصه سازندگی ایران اسلامی در پناه الطاف حضرت حق همواره موفق و موید باشند.
شرکت اسید گستر آنادانا و آریانا

الوو پیام...
مدیران محترم ادارات و روابط عمومی‌های گرامی
تلفن: ۳۸۲۷۹۰۴۰ - ۰۸۱ پیامک: ۱۰۰۰۶۰۶۶
E-mail: mardomi@hamedanpayam.com

تبریک و تهنیت
مهندس محمدناصر نیکبخت
استاندار محترم استان همدان
مهندس حمیدرضا متین
ریاست محترم سازمان صنعت،معدن و تجارت استان همدان
مهندس زبردست
ریاست محترم اتاق بازرگان استان همدان
مهندس حمیدرضا رهبر
ریاست محترم خانه صنعت و معدن استان همدان
هفته صنعت و معدن را خدمت شما بزرگواران صمیمانه تبریک و تهنیت عرض نموده،امیداست در سایه تکامل و همکاری دانشگاه و صنعت استان بتوانیم گامی مهم در پیشبرد اهداف عالی استان برداریم.
دانشگاه صنعتی استان همدان

پیام تاریخ، تمدن و فرهنگ مادستان
The Message Of Madestan's History & Civilization & Culture
روزنامه همدان پیام
۲
یکشنبه ● ۱۳ تیرماه ۱۳۹۵ ● شماره ۲۶۷۳
خبر
khabar@hamedanpayam.com

پیش‌بینی خرید ۶۰۰ هزار تن گندم در همدان

استاندار همدان از پیش‌بینی خرید ۶۰۰ هزار تن گندم در سالجاری در استان خبر داد و گفت: امسال مشکل عمده استان در خصوص سیلوها و انبارهای ذخیره گندم است.
محمدناصر نیکبخت در جلسه کمیسیون هماهنگی خرید تضمینی گندم استان همدان بیان کرد: امسال با شرایط خوب آب و هوایی و بارندگی‌هایی که در استان داشته‌ایم و تلاش خوب کشاورزان و جهاد کشاورزی در خصوص مبارزه با سن‌زدگی پیش‌بینی می‌شود دو برابر سال گذشته تولید گندم داشته باشیم. وی در خصوص پیش‌بینی خرید گندم در سالجاری افزود: خرید گندم امسال ۶۰۰ هزار تن پیش‌بینی شده است در صورتی که در سال گذشته میزان خرید گندم ۳۰۷ هزار تن بوده که امسال این میزان افزایش می‌یابد. استاندار همدان در خصوص محل انبار و ذخیره گندم که حایز اهمیت است، گفت: از سال‌های گذشته یکسری گندم در انبار و سیلوهای استان وجود دارد که با همکاری جهاد کشاورزی، شرکت غله و تعاون روستایی در حال تخلیه و حمل آن برای ورود محصول جدید در سیلوها هستیم.
وی گفت: خوش‌بینانه این است که معادل گندم خریداری شده امسال محل ذخیره داشته باشیم، اما باید به فکر باشیم حتی از سیلوهای استاندارد روباز و انبارهای خصوصی به نحو احسن در ذخیره گندم استفاده شود.
نیکبخت با بیان اینکه امسال مشکل عمده استان در خصوص سیلوها و انبارهای ذخیره کننده گندم است، ادامه داد: تلاش می‌شود با هماهنگی و مأموریت جهاد کشاورزی، شرکت غله و تعاون روستایی امسال با کمترین مشکل در این خصوص مواجه باشیم.به گزارش فارس، استاندار همدان در خصوص وصول به موقع گندم خریداری شده نیز گفت: بانک کشاورزی با پیگیری به موقع خود باید سعی کند این مبلغ در زمان مناسب به کشاورزان پرداخت شود؛ چراکه گزارش‌ها حاکی از آن است که امسال برداشت گندم و جو در سطح مطلوبی قرار دارد.

با حضور داریوش ارجمند و استاندار همدان صورت گرفت

کمک ۴۳۰ میلیونی در گلریزان امسال استان

▪ داریوش ارجمند: در جامعه امروز هر که حساب بانکی پرتری داشته باشد محترم است

جشن گلریزان زندانیان نیازمند گرفتار در بند زندان استان امسال با اهدای گل توسط داریوش ارجمند بازیگر پیشکسوت سینمای ایران به خیران کلید خورد و در این راستا استاندار همدان با دریافت یک گل ۱۰۰ میلیون تومان، مؤسسه کوثر ۱۰۰ میلیون تومان تسهیلات بانکی، مجموعه حمل و نقل استان ۵۰ میلیون تومان، کمیته امداد ۱۳۰ میلیون تومان و انجمن حمایت از زندانیان نیازمند، ۵۰ میلیون تومان هدیه کردند.
دیگر خیران و نیکوکاران حاضر در جشن گلریزان نیز به میزان توان مالی هدایای نقدی و زیورآلات خود را برای کمک به آزادی زندانیان نیازمند جرائم غیرعمد استان همدان هدیه کردند.
در این مراسم ارجمند بازیگر پیشکسوت و سرشناس سینمای ایران زیاده‌طلبی و زیاده‌خواهی را در تعرض به اموال دیگران و گرفتاری در بند زندان مؤثر دانست و گفت: اولویت کمیت بر کیفیت، زندگی خانواده‌ها را دچار مشکل کرده است.
وی افزود: برای اظهار همدردی با خانواده‌های زندانیان جرائم غیرعمد در مراسم گلریزان شرکت کرده تا قدمی برای تشویق خیران و کمک مالی آنها برداشته شود.
ارجمند گفت: زندانیان نیازمندان افراد مظلومی هستند که راه به جایی نمی‌برند و به صورت مادرزاد نیز خطاکار به دنیا نیامدند بلکه به خاطر سهل‌انگاری و غفلت در بند زندان گرفتار شدند.
این بازیگر نامی تلویزیون و سینما بیان کرد: افرادی که خود را متعهد به پرداخت ۷ هزار سکه بابت مهریه می‌کنند و یا اینکه دست به ضمانت بیش از توان مالی خود می‌زنند دچار مشکلات فرهنگی هستند.
وی آموزش و پرورش را در ترویج فرهنگ جامعه مؤثر دانست و گفت: آموزش و پرورش به عنوان نهاد تعلیم و تربیت، باید دانش‌آموزان را آموزش دهد که به اندازه توان خود حرکت کنند.
ارجمند با بیان اینکه خانواده‌های ما دچار مشکل هستند چون دنیای ما، دنیای کمیت‌هاست، بیان کرد: در جامعه ما هر کسی که پول‌دارتر و حساب بانکی بیشتری داشته باشد، محترم‌تر است و در این اواخر نیز هر کسی فیش حقوقی آن بیشتر، محترم است.
وی فرهنگ مردم کشور ما را فرهنگ کیفی دانست و افزود: در طول تاریخ اسلام، انقلاب و دفاع مقدس، به کیفیت در زندگی اولویت می‌دادیم و نه کمیت. اما متأسفانه امروز جامعه خود را فراموش کردیم و دچار مشکل کمیت شدیم.
ارجمند بیان کرد: امروز توجه به کمیت‌ها سبب پر شدن زندان‌ها شده است چرا که به حد خود قانع نیستیم. زیاده‌طلبی سبب پر شدن زندان می‌شود و زیاده‌خواهی نیز زمینه تعرض به داشته و اموال دیگران را فراهم می‌سازد.
این بازیگر برجسته فقدان فرهنگ، فاصله طبقاتی، کمرنگ شدن رابطه خانواده‌ها و بی‌عدالتی را در گرفتار شدن افراد در بند زندان مؤثر دانست.
مدیرعامل ستاد دیه استان همدان هم در این مراسم از وجود ۲۹۰ زندانی نیازمند جرائم غیرعمد در استان همدان خبر داد و گفت: تاکنون ۴۲ نفر با ۲/۵ میلیارد تومان بدهی از بند زندان آزاد شدند.
به گزارش تسنیم، یدا... روحانی‌منش افزود: سال گذشته ۱۹۲ نفر زندانی جرائم غیر عمد در استان همدان با مبلغ ۱۳ میلیارد و ۹۰۰ میلیون تومان بدهی آزاد شدند.
وی با بیان اینکه شاکیان پرونده‌ها بهترین خیران برای ستاد دیه هستند، گفت: دعوت از شاکیان پرونده‌ها برای بخشش زندانیان جرائم غیرعمد سبب گذشت ۵/۵ میلیارد تومان توسط شکات شد.
مدیرعامل ستاد دیه استان همدان بیان کرد: بانک‌های استان همدان نیز ۳ میلیارد تومان تسهیلات برای آزادی این تعداد زندانی پرداخت کردند.
وی گفت: پس از ارسال پرونده‌های واجد شرایط به صندوق تأمین خسارت‌های بدنی، ۲/۵ میلیارد تومان نیز دریافت شد و همچنین ۳ میلیارد و ۲۵۰ میلیون تومان نیز کمک‌های بلاعوض ستاد دیه برای آزادی این ۱۹۲ نفر زندانی اختصاص داده شد.
روحانی‌منش بیان کرد: از ابتدای امسال تاکنون نیز ۴۲ نفر از زندانیان جرائم غیرعمد استان همدان با ۲/۵ میلیارد تومان بدهی از بند زندان آزاد شدند که در این میان شاکیان پرونده‌ها ۶۰۰ میلیون تومان گذشت کردند.
معاون اجتماعی و پیشگیری از وقوع جرم دادگستری همدان نیز گفت: ۱۹۰ نفر در زندان‌های استان همدان محبوس هستند با وجودی که هیچ جرمی را مرتکب نشدند و فقط بابت ضمانت در بند زندان گرفتار شدند.
سعید گلستانی یکی از مشکلات امروز جامعه را رودروایستی و قدرت نداشتن «نه گفتن» دانست و افزود: افراد بدون اینکه توان مالی خود را بسنجند اقدام به ضمانت می‌کنند و بیش از حد توان خود ضامن می‌شوند.
وی بیان کرد: تعدادی از زندانیان نیازمند استان همدان ضامن‌های بی‌گناهی هستند که برای رهایی از بند زندان نیازمند دستان پر مهر خیران هستند.

کمک یک میلیاردی خیران به زوج های جوان

یک میلیارد ریال کمک مالی از سوی خیران در جشن گلریزان برای زوج‌های جوان جمع‌آوری شد. معاون فرهنگی و امور جوانان اداره کل ورزش و جوانان همدان با بیان این مطلب به ایرنا گفت: این کمک مالی جمعه شب گذشته در مراسمی با حضور خیران و مسئولان اجرایی استان همدان برگزار شد.
اسدا... ربانی‌مهر بیان کرد: این جشن گلریزان برای دومین بار در شهرستان همدان برگزار شد و در مجموع یک میلیارد ریال شامل کمک‌های نقدی و غیر نقدی به زوج‌های جوان از سوی خیران جمع‌آوری شد.
وی بیان کرد: مجمع خیران ازدواج از سال گذشته با هدف یک اقدام فرهنگی ماندگار توسط دستگاه ورزش استان در همه شهرستان‌ها آغاز به کار کرده است و هم اکنون دو مجمع خیران نهاوند و همدان عملکرد خوبی در راستای کمک به امر ازدواج داشته‌اند و در دومین جشن گلریزان مجمع خیرین شهرستان همدان شاهد کمک‌های خوب خیرین به زوج جوان بوده‌ایم .
ربانی‌مهر کمک صد میلیون ریالی استاندار همدان، اهدای زنجیر طلا از سوی یکی از بانوان خیر و اهدای یک واحد آپارتمان و کمک هزینه سفر مشهد و میلیون‌ها تومان کمک نقدی و غیر نقدی از جمله حمایت‌های صورت گرفته در جشن گلریزان بود.
وی بیان کرد: هدف از تشکیل این مجمع خیران ترویج فرهنگ ازدواج آسان و پایدار است و به صورت مردمی اداره می‌شود.
مجمع خیرین ازدواج از سوی اداره کل ورزش و جوانان استان در سال گذشته در همه شهرستان‌ها راه‌اندازی شده است.

در تعطیلات عید فطر

نمایشگاه صنایع‌دستی در همدان برپا می‌شود

معاون صنایع‌دستی همدان گفت: در تعطیلات عید فطر، نمایشگاه صنایع‌دستی در همدان برپا می‌شود.
علیرضا قاسمی در گفت‌وگو با فارس، با اشاره به اینکه پیش‌بینی می‌شود همدان در ایام تعطیلات عید فطر میزبان مسافرانی از سراسر کشور باشد، بیان کرد: بر این اساس برنامه‌ریزی لازم برای معرفی صنایع‌دستی و سوغات همدان به گردشگران انجام شده است.
وی گفت: با توجه به اینکه لالجین در آستانه جهانی شدن است و سفال و سرامیک این شهر به عنوان مهمترین سوغات بومی این شهر به شمار می‌رود، بر این اساس پیشنهاد می‌شود مسافران از این شهر بازدید کنند.
معاون صنایع دستی همدان با بیان اینکه آرامگاه بوعلی‌سینا با استقرار در مرکز شهر همدان همواره پذیرای مسافران بیشتری است، افزود: در آرامگاه بوعلی‌سینا نمایشگاهی با ورک‌شاپ چرم و سفال برپا می‌شود.
وی بیان کرد: تپه باستانی هگمتانه نیز ضمن آمادگی برای بازدید مسافران، نمایشگاهی از آثار صنایع‌دستی را در معرض بازدید مسافران قرار می‌دهد.
قاسمی افزود: در شهرهای تویسرکان و ملایر نیز نمایشگاهی از آثار صنایع‌دستی و سوغات برپا خواهد شد تا در این ایام میزبان مسافران باشند.
این مسئول با ابراز امیدواری از اینکه این نمایشگاه بتواند نقش مهمی در معرفی استان همدان داشته باشد، گفت: پرکردن اوقات فراغت گردشگران در کنار لذت بردن از جاذبه‌های تاریخی و طبیعی استان همدان، از دیگر اهداف برپایی نمایشگاه‌های صنایع‌دستی است.

حجت‌الاسلام احد آزادیخواه در گفت‌وگو با همدان پیام:

در ملایر اقدام مشهودی در صنایع دستی نشده است

ملایر- خبرنگار همدان پیام: نماینده مردم ملایر یکی از دلایل حضور در کمیسیون فرهنگی مجلس را داشتن دغدغه‌های گردشگری و صنایع دستی این شهرستان دانسته و گفته در این حوزه اقدام مشهودی در ملایر انجام نشده است.
حجت‌الاسلام احد آزادیخواه در گفت‌وگو با همدان پیام، کمیسیون فرهنگی مجلس را کمیسیون قوی پیش‌بینی کرد و گفت: این کمیسیون با حضور افرادی که سابقه خوبی در کارهای فرهنگی داشته‌اند تشکیل شده است.
وی فرهنگ را از مقوله‌هایی دانست که همیشه مظلوم واقع شده است و افزود: فرهنگ زیرساخت بسیاری از موضوعات، پیشرفت و توسعه در کشور است.
آزادیخواه در ادامه به صحبت‌های مقام معظم رهبری در دیدار با نمایندگان که فرموده‌اند در درازمدت مقوله فرهنگ از اقتصاد هم مهمتر است و باید در کشور ما به صورت جدی به آن پرداخته شود اشاره کرد، و افزود: در کشور با چالش‌های زیادی در موضوعات فرهنگی مواجه هستیم به همین دلیل کمیسیون فرهنگی مجلس دهم اهتمام دارد که با همگرایی بالا اقدامات خود را آغاز کند و نگاهی فراجناحی داشته باشد.
وی نگاه کمیسیون فرهنگی را در راستای نظارت درست و کمک به دولت و دولت‌ها عنوان کرد تا در برنامه‌ها مؤثر و اثرگذار باشد.
به گفته نماینده مردم ملایر در خانه ملت در نخستین جلسه پس از انتخابات هیأت رئیسه کمیسیون فرهنگی قرار بر این شده است تا به قید فوریت از وزرای مربوطه مثل وزیر ورزش و جوانان، وزیر فرهنگ و ارشاد اسلامی، رئیس سازمان میراث فرهنگی و گردشگری و ... دعوت شود.
وی افزود: این افراد با حضور خود هم گزارشی از اقدامات خود ارائه خواهند داد و هم کمیسیون اعلام آمادگی می‌کند که در اجرای برنامه‌های اصلی نظام و هم نیازها و مطالبات مربوطه مردم، همکاری خواهد داشت.
آزادیخواه به برنامه‌های خود در دو حوزه صنایع دستی و گردشگری اشاره کرد و گفت: در حوزه صنایع دستی ملایر ظرفیت بسیار بالایی در صنعت مبل و منبت، سبدبافی، فرش‌بافی دارد که به عنوان ۳ الگوی تکامل یافته مؤثر می‌تواند به اقتصاد کمک کنند در این زمینه تاکنون اقدام مشهودی انجام نشده است.
وی در خصوص حوزه گردشگری نیز به شهر زیرزمینی سامن، طبیعت حاشیه سد کلان و بسیاری از آثار تاریخی اشاره کرد که می‌تواند در جذب گردشگر مؤثر باشد.
آزادیخواه ابراز امیدواری کرد با دعوت از سلطانی‌فر برای حضور در شهرستان در این حوزه تحول چشمگیری را شاهد باشیم.

یادداشت روز

این بار نام همدان را قرآن بالا می‌برد

» سعید زارع صفا

در سال‌های گذشته استان همدان میزبانی برجسته‌ای از برنامه‌های متنوع و متعدد فرهنگی در کشور داشته است. از جشنواره بین‌المللی تئاتر کودک گرفته تا جشنواره فیلم کودک و نوجوان و همایش‌های بزرگ و چند صد نفری همچون همایش بزرگ سرمایه‌گذاری و نکوداشت میر سید علی همدانی. تازه‌ترین آنها هم میزبانی از آیین جشن فارغ‌التحصیلی دانشجویان خارجی در ایران بود که به شکلی افتخارآمیز و با شکوه در دانشگاه بوعلی‌سینا برگزار شد و استان در کمال امنیت و آرامش ۲ روز پذیرای خیلی چند صد نفری دانشجویانی از ملل مختلف بود.
این میزبانی شایسته میسر نبود جز با تلاش و پیگیری مسئولان در برپایی هر چه با شکوه این آیین‌ها و جای امیدواری است که همدان نزدیک به پایتخت و در قطبیت غرب کشور توانسته به شایستگی از این فرصت استفاده کند و خاطره‌ای نیک را در ذهن مدعوین و میهمانان این همایش‌ها به یادگار بگذارد.
البته نباید از پیشینه دیار کهن مادستان برای درخشش در میزبانی‌ها آسان گذشت که خود دیار و مأمن دانشمندان و محل تجمع ادیان و دارای تحملی شایسته در همراهی با افکار مختلف در قرون تاریخ بوده است.
همدان تابستان امسال نیز در آزمونی دیگر از میزبانی قرار گرفته است. میزبانی از نزدیک به هزار قاری، حافظ قرآن و مؤذن برجسته از خیل دانش‌آموزان کشور که صرف انتخاب همدان برای میزبانی از این رویداد امتیاز دیگری را به مفاخر پیشین افزوده است.
اینکه در نزدیک به ۱۰ روز ۸۰۰ تن از چهره‌های ممتاز قرآنی دانش‌آموزی کشور در همدان جمع شوند از سنگینی کار و بزرگی رویداد حکایت دارد و در انتخاب میزبان این رویداد به حتم شرایط، سابقه و ظرفیت‌های همدان برجستگی داشته که توانسته نام آن را بر دیگر استان‌ها توفق دهد.
در واقع وجود سابقه رویدادهای بزرگی همچون جشنواره‌های فرهنگی و میزبانی از جشن فارغ‌التحصیلان خارجی در همدان از جمله نمونه هایی بودند که همدان را در جایگاه میزبانان شایسته قرار داده است.
اکنون اما استان تا چند هفته دیگر میزبان این رویداد مهم است که تدارکات آن از هفته‌ها قبل چیده شده است. به تأکید نماینده ولی فقیه در استان و استاندار همدان در میزبانی از این رویداد مهم فرهنگی عقیدتی بار دیگر باید شایستگی همدان به رخ کشیده شود.
چه اینکه دارالمؤمنین در برپایی آیین‌های عقیدتی و مذهبی هم در سال‌های اخیر ید طولایی داشته که آخرین آن میزبانی از همایش پیرغلامان بود .
این صبغه و سابقه انتظار بزرگی از همدان را به وجود آورده تا در میزبانی ۱۰ روزه از مسابقات کشوری قاریان دانش‌آموزی نقش برجسته‌ای را رقم بزند که مورد تأکید بزرگان بوده است.
تدارکات برپایی هرچه باشکوه‌تر این آیین هم اکنون نیز در جریان است و سفرهای مقامات وزارتخانه‌ای نیز آغاز شده اما آنچه که در این رویداد حایز اهمیت است قرار گرفتن همدان در بوته آزمایش دیگری از میزبانی رویداد فرهنگی است. از این‌رو می‌طلبد که برابر تأکیدات مدیریت ارشد استان نهادهای متولی و مرتبط با این حوزه نهایت تلاش خود را به کار گیرند تا از این امتحان نیز استان آبرومندانه و سربلند بیرون بیاید. هرچه باشد این بار مورد آزمون در جان و خون مردم استان ریشه داشته و گرامیداشت میهمانان نه فقط از بعد میزبانی بلکه به پاس بزرگداشت مقام قرآن و قاریان و پناهندگان آن باید ویژه‌تر از دیگر برنامه‌ها باشد چرا که این بار قرار است نام همدان با قرآن و حافظان آن بالا رود.

با این وضعیت به اتمام تالار شیشه‌ای امیدی نیست

رئیس کمیسیون اقتصاد، سرمایه‌گذاری و گردشگری شورای اسلامی شهر همدان با بیان اینکه با وضعیت موجود گویا بحث گنبد تالار قرآن تا پایان دوره چهارم شورا نیز به نتیجه نمی‌رسد، گفت: شهرداری در اتمام گنبد تالار قرآن فرصت‌سوزی نکند.
محمد تبریزی در گفت‌وگو با فارس با اشاره به اینکه حضور سرمایه‌گذاران در شهر همدان موجب توسعه و رشد همدان خواهد شد، بیان کرد: اکنون شهر همدان به عنوان شهر سبز خاورمیانه انتخاب شده و این مهم بسیار قابل توجه است.
وی با بیان اینکه در راستای انتخاب همدان به عنوان شهر سبز اجرای پروژه‌هایی در این خصوص باید مورد توجه قرار گیرد، افزود: پروژه ایجاد و احداث پنل خورشیدی در شهر همدان با هدف استفاده از انرژی پاک امری مهم و قابل توجه است.
رئیس کمیسیون اقتصاد و سرمایه‌گذاری شورای شهر همدان با اشاره به اینکه شورای شهر و شهرداری سیاست‌های تشویقی و حمایتی از سرمایه‌گذاران را در دستور کار قرار داده است، بیان کرد: در دوره چهارم شورا توجه ویژه‌ای به مقوله سرمایه‌گذاری و ایجاد شرایط لازم برای حضور سرمایه‌گذار لحاظ شد که نتیجه این توجهات ویژه ایجاد کمیسیون سرمایه‌گذاری بود.
تبریزی با انتقاد از روند مشخص کردن وضعیت پروژه تالار قرآن بیان کرد: شهرداری در بحث تالار قرآن بر اساس مصوبه شورا، اختیارات لازم و کافی را دارد و با وضعیت موجود گویا بحث گنبد تالار قرآن تا پایان دوره چهارم شورا نیز به نتیجه نمی‌رسد.
این مسئول با تأکید بر اینکه شهرداری در بحث سرمایه‌گذاری از همه فرصت‌ها استفاده کند، گفت: شهرداری در بحث به نتیجه رساندن گنبد تالار قرآن فرصت‌سوزی نکند و وقت را از دست ندهد چرا که موجب آسیب پروژه می‌شود.

shenide@hamedanpayam.com

شنیده‌ها

۱-طرح برخورد با کالای قاچاق در مغازه‌ها بزودی در همدان نیز اجرا می‌شود.گویا این طرح دیروز در بازار تهران اجرا شده است. گفتنی است با خبر شدن بازاریان تهران و باز نکردن مغازه‌ها اجرای این طرح را با مشکل مواجه کرده است.
۲-ادغام وزارت نفت و نیرو در دست مطالعه مجدد است .گویا مؤسسه مطالعات بین‌المللی انرژی که زیر نظر وزارت نفت است این طرح را مطالعه می‌کند.گفتنی است اکنون ادغام وزارتخانه‌ها با انتقاداتی روبه‌روست.
۳-دختران به مدارس دوستدار زندگی می‌روند. گویا دانش‌آموزان دختر دوره دوم نظام متوسطه در سالتحصیلی آینده به این مدارس خواهند رفت. گفتنی است در این مدرسه دانش‌آموزان و اولیای مدرسه آموزش‌های لازم را خواهند دید.
٤-دوره‌های کاردانی جدید در حوزه دهان و دندان در دانشگاه راه‌اندازی می‌شود.گویا تکنسین سلامت دهان از جمله این دوره‌هاست.گفتنی است تربیت نیروهای حد واسط در حوزه سلامت دهان در دنیا تجربه شده است.
۵-انتخابات ریاست‌جمهوری ۹٦ یک ماه قبل از ماه رمضان برگزار می‌شود. گویا این زمان پیشنهاد وزارت کشور بوده است. گفتنی است خردادماه سال آینده مصادف با ماه مبارک رمضان است.

یادداشت

وحدت در مبارزه با فساد

ماه مبارک رمضان امسال مانند هر سال، برکات خود را در افزایش مشارکت مردم در حل مشکلات اجتماعی به خوبی نشان داد و به خوبی ثابت کرد که آنچه در جهان مادی‌گرای امروز جوامع اسلامی را از دیگر جوامع متمایز می‌کند، معنویت و مفهوم مهم برکت است.
معنویت ماه مبارک رمضان به خوبی در کاهش آمار معضلات اجتماعی و جرائم خود را نشان می‌دهد و مردم در این ماه فضای معنویت را در جامعه احساس می‌کنند.
شاید افزایش مشارکت مردم در حل مسائل اجتماعی ریشه در همین افزایش معنویت و اعتقاد به برکت در این ماه دارد.
مشارکت مردم در امور خیر مانند، ازدواج، آزادی زندانیان جرائم غیر عمد و موارد مشابه دیگر در این ماه با توجه به فضای معنوی آن افزایش چشمگیری دارد و معمولاً در قالب جشن‌های رمضان اتفاقات خوبی در حوزه مسائل اجتماعی می‌افتد.
افزایش وحدت و همدلی نیز در حوزه سیاسی از نکات قابل توجه ماه مبارک رمضان است. به گونه‌ای که سیاسیون کمتر به دنبال تخریب هم رفته و قدرت‌جویی را در این ماه کمتر پی می‌گیرند و آنچه بیشتر نمود می‌یابد، وحدت و همدلی و تلاش در دستیابی به منافع ملی است.
با تمام این تفاسیر امسال در ماه مبارک رمضان جنبش مبارزه با فساد اقتصادی نیز از سوی رسانه‌ها و مردم اتفاق افتاد و در مطالبه از دولت برای مقابله با دریافت‌های نجومی از بیت‌المال بارز شد.
این حرکت عدالت‌طلبانه که ابتدا از استان‌هایی مانند همدان و توسط رسانه‌های محلی کلید زده شد، اکنون وارد مرحله جدیدی شده و مطالبه‌ای فراگیر است.
اگر روزی همدان پیام با انتشار فیش مدیری نسبت به بی‌عدالتی در همان دستگاه در حق کارکنان دیگر اعتراض کرد و در کنار آن از بی‌عدالتی در پرداخت بین کارمندان و تبعیض سخن گفت اما امروز این روند تبدیل به مطالبه‌ای عمومی شده و همه خواستار عدالت در پرداخت و رفع تبعیض هستند.
در این میان دولت هم پاسخ این مطالبه را به خوبی داده و خط قرمزی بین مدیران قائل نشده و نشان داده که در پاسخ به این مطالبه و مبارزه با این نوع فساد، عزمی جدی دارد.
کنار گذاشتن مدیرانی که از اختیارات سوءاستفاده کرده و درآمد خود را نجومی ساخته‌اند، صدور بخشنامه ساماندهی حقوق مدیران بانک‌ها، صدور بخشنامه ممنوعیت عضویت مدیران دولت در هیأت مدیره شرکت‌های داخلی و خارجی و اقداماتی از این قبیل حکایت از برخورد جدی دولت با موضوع دارد و این ماه رمضان را تبدیل به ماهی برای جهاد دولتی علیه فساد دولتی کرده است.
این انتظار از دولت روحانی به عنوان یک حقوقدان می‌رفت که با فساد بر اساس قانون در هر جا مقابله کند اما آنچه جای نگرانی دارد، تلاش برخی برای سیاسی کردن اصل موضوع مبارزه است.
دولت یازدهم این شجاعت را داشته که با فساد رخنه کرده سیستمی مقابله کند و نباید این شجاعت را با مفاهیم سیاسی و برداشت‌های جناحی به حاشیه برد.
انتظار می‌رود رقبای دولت در این موضوع با شفافیت دولت همراه شوند و سعی در بهره‌برداری سیاسی از مقابله‌ای که دولت با فساد دارد با وارونه نشان دادن آن نداشته باشند.
نکته دیگر که جای نگرانی دارد، ضعف دستگاه‌های نظارتی است، زیرا این فسادها در ضعف این دستگاه‌ها به وقوع پیوسته و اکنون که دولت در حال جمع کردن راه‌های بروز این نوع فسادهاست، نگرانی از بازگشت آنها در ضعف دستگاه‌های نظارتی وجود دارد که باید فکری برای این مسأله شود وگرنه انگار هیچ کاری نشده است.

پیام تاریخ، تمدن و فرهنگ مادستان
The Message Of Madestan's History & Civilization & Culture
روزنامه همدان پیام
۳
یکشنبه ● ۱۳ تیرماه ۱۳۹۵ ● شماره ۲۶۷۳
مادستان
madestan@hamedanpayam.com

افزایش ۳۰ درصدی تولید غلات در اسدآباد

تولید غلات در شهرستان اسدآباد ۳۰ درصد افزایش یافته است.
مدیر جهاد کشاورزی اسدآباد در گفت‌وگو با ایرنا گفت: پیش‌بینی می‌کنیم ۶۰ هزار تن گندم، جو و ذرت از مزارع این شهرستان برداشت شود.
ناصر فتاحی، ارتقای عملکرد در واحد سطح، بارش‌های مناسب و استفاده از بذر مرغوب را از عوامل افزایش تولید غلات در سالجاری دانست و افزود: استفاده کارآمدتر کشاورزان از نهاده‌های تولیدی نیز بسیار اثرگذار است.
وی بیان کرد: امسال ٦ هزار هکتار جو، ۱۲ هزار هکتار گندم و ٦ هزار و ۳۰۰ هکتار ذرت در زمین‌های کشاورزی اسدآباد کشت شده است.
فتاحی با اشاره به برداشت ۸ هزار تن جو از مزارع شهرستان گفت: ۳ انبار برای خرید و نگهداری جو از کشاورزان در حال فعالیت است.
مدیر جهاد کشاورزی شهرستان با بیان اینکه هر کیلو جو از کشاورزان به صورت تضمینی ۱۰ هزار و ۲۸ ریال خریداری می‌شود، افزود: پیش‌بینی می‌کنیم ۱۳ هزار تن جو از کشاورزان خریداری شود و نزدیک به ۲ هزار تن نیز توسط دلالان و واسطه‌ها از تولیدکنندگان خریداری شود.
وی همچنین از آغاز برداشت گندم خبر داد و گفت: گندم با قیمت تضمینی ۱۲ هزار و ۷۰۰ ریال از کشاورزان خریداری می‌شود و انتظار می‌رود از ۳۵ هزار تن گندم تولید شده ۳۰ هزار تن توسط مراکز دولتی خریداری شود.
فتاحی با بیان اینکه کشت ذرت نیز در این منطقه وضعیت خوبی دارد، افزود: امسال ۷۰۰ هکتار ذرت کشت شده است و پیش‌بینی می‌کنیم ٦ هزار تن محصول از این اراضی برداشت شود.
وی بیان کرد: خاک حاصلخیز، مرغوبیت اراضی کشاورزی و آب‌وهوای مساعد، کشاورزی را به یکی از ظرفیت‌های اصلی این منطقه تبدیل کرده و به این حوزه به عنوان یکی از حوزه‌های سند تدبیر و توسعه شهرستان نیز توجه شده است.

معاون عمرانی استاندار در نخستین جلسه احیای تالاب:

تالاب آق‌گل را احیا می‌کنیم

«برای خود به منظور احیای تالاب آق‌گل تعهد ایجاد کرده‌ایم و شعار همه ما این است؛ تالاب آق‌گل را احیا می کنیم.»
این سخن معاون عمرانی استاندار همدان در نخستین جلسه احیای تالاب آق‌گل ملایر بود.
محمودرضا عراقی با تأکید بر اینکه موضوع احیای تالاب آق‌گل بسیار مهم و پیچیده است، گفت: «در جلسه‌ای گفتم من و اجداد آبی‌ام مقصر بوده‌ایم»، اما اگر برای هر مشکلی که می‌خواهیم حل کنیم دنبال مقصر بگردیم، مسائل حل نمی‌شود.
وی با بیان اینکه امروز آگاهی مردم نسبت به مسائل محیط‌زیستی بیشتر شده است، افزود: احیای تالاب آق گل، آغاز کار است و موضوع فقط بخش آب نیست و پارامترهای بسیار زیادی وجود دارد که نیاز است بسیاری از الگوها تغییر کند و در رأس آن مردم هستند که باید کار را مدیریت کنند.
عراقی با بیان اینکه «ما در گذشته به صورت نقطه‌ای تصمیم گرفته‌ایم»، گفت: تنش امروز استان‌های مرکزی و همدان در خصوص حق‌آبه تالاب آق‌گل، از کوچکترین تنش‌های حوزه آبریز است.
به گفته وی، در گذشته سد احداث شد، اما نیازهای بالادست و پایین‌دست سد را ندیدیم؛ در حالی که باید همه حوزه آبریز را در یک مدیریت به هم پیوسته دید.
معاون عمرانی استاندار در خصوص کشاورزی در اطراف تالاب آق‌گل بیان کرد: جایگزینی برای آب تعیین نکرده‌ایم و برخوردها در مسأله آب و چاه‌های غیر مجاز تبعات اجتماعی دارد؛ با این حال در هیچ جلسه‌ای در این خصوص مماشات نکرده‌ام. جنگ آب واقعیتی است که در آینده به وقوع می‌پیوندد و دیپلماسی آب برای گرفتن حق‌آبه‌ها در این میان مؤثرترین گزینه است.
به گزارش روابط‌عمومی اداره کل محیط‌زیست استان، عراقی با تأکید بر اینکه «باید رویه‌ها اصلاح شود»، گفت: در خشکسالی نخستین جایی که در خصوص حق آبه‌ها صدمه می‌بیند، محیط زیست است و ما فشار زیادی بر زمین وارد کردیم.
وی با تشریح برخی اقدامات گذشته در خصوص مسأله آق گل بیان کرد: با وجود خشکسالی‌ها ، مردم بخشی از زمین‌های تالاب را برای کشاورزی استفاده کردند و به منظور حفظ اراضی تالاب و جلوگیری از تجاوز به حریم آق‌گل؛ دیوار خاکی در اطراف تالاب احداث کردیم. همچنین بخشی از حق آب آق گل از طریق زهکش زمین‌های کشاورزی تأمین می‌شد که با پایین رفتن سطح سفره‌های آب زیر زمینی و افزایش نفوذ آب به زمین، این حق آب از بین رفت.
عراقی با بیان اینکه باید کارگروه مشترکی با حضور مسئولان مرتبط استان مرکزی و همدان در خصوص تالاب آق‌گل برگزار شود، افزود: در این کارگروه باید از منافع مشترک صحبت کنیم.
وی با تأکید بر برگزاری کارگروه استانی تالاب آق‌گل گفت: در این کارگروه سازمان‌های مردم‌نهاد، دهیاران، ائمه‌جماعات، میراث فرهنگی، صنایع‌دستی و گردشگری، آب منطقه‌ای، صنعت، معدن و تجارت، جهاد کشاورزی، حفاظت محیط‌زیست و مسئولان مرتبط باید حضور داشته باشند و همه راهکارهای عملی برای احیای تالاب آق‌گل ارائه دهند.
عراقی بر پر کردن چاه‌های غیرمجاز اطراف تالاب آق‌گل تأکید کرد و افزود: نصب کنتورهای هوشمند برای مدیریت میزان برداشت آب از چاه‌های مجاز و اقدامات مرتبط که آب منطقه‌ای با انجام مطالعات انجام خواهد داد، یکی از اقداماتی است که می‌بایست انجام شود.
وی با بیان اینکه استان همدان باید داوطلبانه آب را به تالاب آق‌گل دهد و بعد از طریق استان مرکزی حق آبه تالاب را طلب کند، بیان کرد: جهاد کشاورزی استان، پایلوت آبیاری نوین و الگوی کشت را در منطقه اطراف تالاب انجام دهد و برخی پروژه‌های اقتصادی را باید به آن سو سوق دهیم تا منبع معاش ساکنان اطراف تالاب تنها کشاورزی نباشد.
عراقی در ادامه این نشست بر برگزاری همایش منطقه‌ای تالاب آق‌گل تأکید کرد و گفت: آگاهی‌رسانی در خصوص تالاب اثربخش است و رویکرد دولت همراهی با مردم و گسترش مشارکت‌های مردمی است.

قصور همگانی در خصوص آق‌گل اتفاق افتاده

چرای بی‌رویه در اطراف تالاب، تبدیل اراضی تالاب به زمین‌های زراعی، شکار غیرمجاز، خشکسالی، تخصیص نیافتن حق‌آبه اکولوژیکی از سال ۸۸ ، زهکشی و برداشت آب از تالاب را از مشکلاتی بوده که گریبانگیر آق‌گل شده است

مدیرکل حفاظت محیط زیست استان همدان هم گفت: صورت مسأله اصلی در خصوص تالاب آق گل برداشت آب از منابع زیرزمینی حوزه آبریز و تأمین نشدن حق‌آبه تالاب است.
محمدرضا محمدی افزود: در خصوص تالاب آق‌گل، قصور همگانی اتفاق افتاده است، حتی این قصور از سوی ساکنان و اهالی منطقه نیز با توجه به برداشت مستقیم آب از تالاب و همکاری نکردن برای مسدود کردن کانال‌های برداشت آب، وجود دارد.
وی بیان کرد: ٦٥ درصد از مساحت تالاب آق گل در استان همدان و ۳۵ درصد در استان مرکزی واقع شده است که این تالاب با ۸٤۳ هکتار بزرگترین تالاب طبیعی استان بوده و پذیرای ٤٦ گونه پرندگان آبزی و کنار آبزی در هنگام آبگیری است.
محمدی همچنین گفت: از ۲٦۰ حلقه چاه موجود در مناطق پیرامونی تالاب، حدود ۱۰ درصد در حوزه استان همدان واقع شده است که که ٤۰ درصد آن غیرمجاز است.
وی افزود: آبگیری این تالاب فصلی از طریق نزولات جوی، سرریز رودخانه‌های قره چای و شراء از اواخر آبان تا اواسط خردادماه انجام می‌گیرد و آق‌گل از سال ۸۸، منطقه شکار ممنوع است.
محمدی، چرای بی‌رویه در اطراف تالاب، تبدیل اراضی تالاب به زمین‌های زراعی، شکار غیرمجاز، خشکسالی، تخصیص نیافتن حق‌آبه اکولوژیکی از سال ۸۸ ، زهکشی و برداشت آب از تالاب را از مشکلاتی برشمرد که گریبانگیر آق‌گل شده است.
وی با بیان اینکه کسری سالانه مخزن تالاب آق‌گل ۳۷/۸٦ میلیون مترمکعب است،گفت: ۷۵۷ میلیون متر مکعب افت مخزن در ۱۰ سال گذشته در تالاب آق‌گل اتفاق افتاده است که با ادامه روند کنونی تا ۱۳ سال آینده با یک تالاب کاملاً خشک مواجه خواهیم بود.
وی با بیان اینکه ۲ میلیون مترمکعب حق‌آبه آق‌گل از رودخانه شراء است که اختصاص نمی‌یابد، افزود: تغییر الگوی کشت، نظارت بر میزان برداشت آب چاه‌های اطراف تالاب، جلوگیری از فعالیت چاه‌های غیرمجاز، تسریع در پیگیری پروانه‌ها و ارتقای فرهنگ زیست‌محیطی مردم محلی از فعالیت‌هایی است که می‌توان در استان همدان برای جلوگیری از بروز بحران ناشی از خشک شدن آق‌گل انجام داد.

وضعیت آلودگی آب‌های مزارع روستایی تویسرکان قابل قبول نیست

وضعیت آلودگی آب‌های برخی مزارع روستایی تویسرکان به لحاظ بهداشتی قابل قبول نیست.
مسئول بهداشت محیط شبکه بهداشت و درمان تویسرکان در نشست هم‌اندیشی راه‌های جلوگیری از شیوع بیماری وبا در این شهرستان گفت: در بهار سال ۹٤ از مجموع ۲ هزار و ٤۰۰ مورد آزمایش کلرسنجی از آب‌های مزارع در شهرستان تویسرکان، در ٤۸ درصد نمونه‌ها میزان کلر باقی مانده در آب پایین‌تر از میزان استاندارد بود.
به گزارش ایرنا، احمد قلخانی افزود: همچنین از مجموع ۲ هزار و ۸۰۰ آزمایش کلرسنجی آب‌های مزارع کشاورزی در بهار سال ۹۵، ۳۹ درصد نمونه‌ها نیز از کلری پایین‌تر از میزان استاندارد برخوردار بود.
قلخانی با اشاره به اینکه از مجموع ۲۸۲ آزمایش میکروبی آب مزارع در تابستان سال ۹۵ در شهرستان تویسرکان نیز، ۲۲ نمونه معادل ۸ درصد آلوده بودند، بیان کرد: با وجود گرمای بالا در فروردین‌ماه سالجاری و افزایش میزان بارش‌ها باز هم این مقدار آلودگی در آب‌های زراعی شهرستان قابل قبول نیست. وی افزود: دهیاران در روستاهای مختلف باید نسبت به آبیاری باغ‌ها و زمین‌های زراعی و صیفی‌هایی که با پساب فاضلاب در روستاها آبیاری می‌شوند، اطلاع‌رسانی کنند.
قلخانی گفت: باید نسبت به جلوگیری از توسعه کشت‌های استفاده کننده از پساب فاضلاب اقدامات آموزشی و فرهنگ‌سازی صورت گرفته و کشت‌های جایگزین و کم‌خطر در این بخش مورد توجه قرار گیرند.
وی بیان کرد: لایروبی نشدن مستمر و به موقع برخی معابر آبی در روستاها و حاشیه شهرها موجب ایجاد کانون‌های آلودگی می‌شود که باید مورد نظر قرار گیرد.
مسئول واحد بیماری‌های واگیردار مرکز بهداشت تویسرکان هم گفت: ۷۵ درصد کسانی که میکروب بیماری وبا وارد بدن آنان می‌شود از این موضوع بی‌اطلاع هستند در حالی که شیوع این بیماری مشکلات زیادی را به دنبال دارد.
مراد اسماعیلی با تأکید بر اینکه برای پیشگیری و جلوگیری از شیوع بیماری وبا به ویژه در مناطق روستایی به هم‌افزایی مدیریتی و اجرایی دهیاران، بهورزان بهداشت و آبداران نیاز است بیان کرد: تاکنون هیچ مورد از ابتلا به بیماری وبا در تویسرکان گزارش نشده است.

به مناسبت جشنواره کتابخوانی رضوی انجام می‌شود

فضاسازی کتابخانه ملاحسینقلی رزن

رزن- خبرنگار همدان پیام: همزمان با برگزاری جشنواره کتابخوانی رضوی در کشور، برپایی نمایشگاه و فضاسازی ویژه این جشنواره در کتابخانه ملاحسینقلی شوندی رزن از جمله این اقدامات به شمار می‌رود.
مسئول کتابخانه ملاحسینقلی شوندی رزن در گفت‌وگو با همدان پیام از فعالیت‌های این کتابخانه برای برگزاری جشنواره کتابخوانی رضوی خبر داد و گفت: ششمین جشنواره کتابخوانی رضوی - از سری برنامه‌های چهاردهمین جشنواره بین‌المللی امام رضا(ع)- به مناسبت سالروز میلاد حضرت علی بن موسی‌الرضا(ع) و حضرت فاطمه معصومه(س) در حال برگزاری در سطح تمامی کتابخانه‌های عمومی است.
مجید بیگلری افزود: شرکت‌کنندگان در مسابقات کتابخوانه جشنواره رضوی تا ۲۰ تیرماه ۹۵ فرصت دارند در این مسابقات شرکت کنند و به برندگان جوایز نفیسی اهدا می‌شود.
وی گفت: کتابخانه عمومی ملاحسینقلی شوندی همزمان با سایر کتابخانه‌های عمومی برای برگزاری هر چه بهتر این جشنواره به تبلیغ و اطلاع‌رسانی از طریق نصب بنر و پوستر و اطلاع‌رسانی شفاهی بین مخاطبان و مراجعان اقدام کرده است.
مسئول کتابخانه عمومی ملاحسینقلی شوندی بیان کرد: برپایی نمایشگاه و فضاسازی ویژه این جشنواره در کتابخانه از دیگر اقدامات کتابخانه بود که به بهترین شکل ممکن فضاسازی انجام گرفته است.
بیگلری افزود: برای گسترده شدن دامنه افراد شرکت‌کننده در مسابقه جشنواره رضوی با حوزه علمیه و کانون پرورش فکری کودکان و نوجوانان همکاری‌های لازم انجام شد و بخشی از منابع در اختیار این مراکز قرار گرفت.
وی معرفی کتاب برای اعضا را از برنامه‌های این کتابخانه برشمرد و گفت: کتاب دوست مهربان کبوترها توسط رسولی، کتابدار کتابخانه برای کودکان عضو معرفی و سپس این کتاب جمع‌خوانی شد و در انتها کودکان عضو به تصویرسازی کودک با راهنمایی کتابدار کتابخانه اقدام کردند.

کوتاه از شهرستان

نهاوند ۱۰ درصد آمار بی‌سوادی استان را دارد

نهاوند- خبرنگار همدان‌پیام: طبق آخرین پالایش‌ها، استان همدان ۱۷ هزار بیسواد دارد که از این آمار، ۱۰ درصد معادل هزار و ۷۰۰ نفر مربوط به نهاوند است.
این خبر در نشست شورای پشتیبانی سوادآموزی شهرستان اعلام شد.
معاون فرماندار نهاوند با بیان اینکه باید این میزان بیسوادی نیز در شهرستان ریشه‌کن شود و آمار فوق به صفر برسد، گفت: همه دستگاه‌های اجرایی ذی‌ربط و دهیاران مؤظفند تا پایان تیرماه، آمار بیسوادان را به شورای پیشتیبانی سوادآموزی اعلام کنند. همچنین برای سوادآموزی این ۱۰ درصد نیز برنامه‌ریزی شود.
رضا سلامتی با تأکید بر طرح روستا به روستا و لزوم ریشه‌کن کردن بی‌سوادی در روستاها ادامه داد: دهیارانی که بتوانند در روستاها با سوادآموزی به گروه هدف ۱۰ تا ٤۹ سال، جشن ریشه کن کردن بیسوادی بگیرند تشویق می‌شوند.
وی خطاب به مجمع امور صنفی نیز گفت: صنوف مختلف در صدور پروانه کسب، داشتن سواد برای کسبه را به عنوان یک پیش‌نیاز لحاظ کنند. مدیر آموزش‌وپرورش نهاوند نیز در بحث تشویق سوادآموزی بیان کرد: دولت در این راستا به آموزش‌دهندگان افراد بیسواد، در دوره سوادآموزی در روستاها ۷۵۰ هزارتومان و در شهر ٦۵۰ هزارتومان سرانه پرداخت می‌کند.هادی سلگی با بیان اینکه مبلغ ۱۳٤ هزار تومان نیز به عنوان تشویقی به فرد سوادآموز داده می‌شود، ادامه داد: این مبلغ به آموزش‌دهندگان در دوره‌های انتقال و تحکیم سوادآموزی افزایش قابل ملاحظه‌ای خواهد داشت.

دارالقرآن دانش‌آموزی رزن ۳۰۰ میلیون نیاز دارد

برای احداث دارالقرآن دانش‌آموزی رزن ۳۰۰ میلیون تومان نیاز است.
رئیس آموزش‌وپرورش شهرستان رزن در مراسم کلنگ‌زنی نخستین دارالقرآن دانش‌آموزی شهرستان با بیان اینکه ساختمان دارالقرآن دانش‌آموزی در زمینی به مساحت ۲۳۰ مترمربع در یک طبقه از محل کمک‌های خیرین ساخته می‌شود، گفت: برای ساخت این دارالقرآن در کنار کمک‌های خیرین و معلمان ۵۰ میلیون تومان اعتبار اولیه در نظر گرفته شده که برای ساخت دارالقرآن ۳۰۰ میلیون تومان مورد نیاز است.
به گزارش فارس، مرتضی بختیاری از راهیابی ۸ نفر از دانش‌آموزان رزن به مسابقات کشوری قرآن کریم خبر داد و افزود: ۳۱ نفر از دانش‌آموزان که به مسابقات قرآنی در استان اعزام شده بودند توانستند مقام‌های اول تا سوم این مسابقات را کسب کنند.
به گفته وی، برای ترویج فرهنگ قرآن‌خوانی بیش از ۱۵۰ نفر از دانش‌آموزان در ماه مبارک رمضان در مراسم جزءخوانی قرآن کریم شرکت کرده‌اند. بختیاری با بیان اینکه استان همدان پس از ماه مبارک رمضان میزبان مسابقات قرآنی کشوری خواهد بود، بیان کرد: استان‌هایی که از رزن وارد همدان می‌شوند در شهرستان رزن مورد استقبال قرار می‌گیرند.
فرماندار رزن هم گفت: بنده با پروژه‌هایی که قرار است نیمه‌تمام بماند شدیداً مخالف هستم و از مدیریت آموزش و شهرستان می‌خواهم اعتبار و مدت زمان پروژه و زمان دقیق افتتاح پروژه را به اطلاع عموم برسانند.
فتحعلی‌حسینی با بیان اینکه پروژه‌های نیمه‌تمام عمرانی شهرستان برای تکمیل نیاز به ۲۱۵ میلیارد تومان اعتبار است، افزود: این در حالیست که بودجه عمرانی سالیانه شهرستان ۲۰ میلیارد تومان است.

ارائه ۲۸ هزار نفرساعت آموزش مهارتی به بانوان بهار

در ۳ ماهه نخست امسال، ۲۸ هزار و ۳۸۲ نفرساعت در بخش‌های مختلف در شهرستان بهار آموزش ارائه شده است.
سرپرست مرکز آموزش فنی‌وحرفه‌ای خواهران شهرستان بهار در گفت‌وگو با فارس گفت: از این تعداد ٢٤ هزار و ۷۳۰ نفرساعت در مرکز ثابت و مابقی در تیم‌های سیار روستایی، سیار شهری و آموزش در صنایع مهارت‌های مختلف را فرا گرفته‌اند. فاطمه سرحدی افزود: در مجموع با برگزاری ۱۲ دوره آموزشی ۱۸۲ نفر از همشهریان از آموزش‌های مهارتی بهره‌مند شده‌اند که با این عملکرد صد درصد تعهدات این مرکز در تمام بخش‌های مختلف آموزشی تحقق یافته است.

اغلب مدارس لالجین مشکل بهداشتی دارند

لالجین- خبرنگار همدان‌پیام: با وجود ۵۰ آموزشگاه در بخش لالجین، ۱۲ آموزشگاه با مشکل سرویس بهداشتی روبه‌رو هستند.
کارشناس بهداشت محیط آموزش‌وپرورش شهرستان بهار در شورای آموزش و پرورش لالجین گفت: یکی از دلایل مشکل دار بودن مدارس سال ساخت بالا و یا تخریبی بودن این مدارس هستند که در بیشتر مدارس برای مواقع بحران درب خروج اضطراری تعبیه نشده است و یا اینکه آبخوری و سرویس بهداشتی مدارس در یک نقطه قرار دارند که این موارد از لحاظ بهداشتی هیچ توجیهی ندارد.
زهره رضایی افزود: متأسفانه در مدارس به استانداردهای بهداشتی هیچ اهمیتی داده نشده است و این سلامت دانش‌آموزان را تهدید می‌کند.
وی بیان کرد: هم اکنون ۱۹ مدرسه دارای چشمه فاضلاب خراب یا سرویس بهداشتی و آبخوری مشترک و همچنین نبود رنگ‌آمیزی مناسب محیط مدرسه و آسفالت مواجه هستند که امیدواریم در سالتحصیلی جدید به این مورد توجه جدی شود.
ابوالفضل دهله‌ای، بخشدار لالجین هم بر رفع موارد بهداشتی در مدارس تأکید کرد و دستور رسیدگی سریع از سوی آموزش‌وپرورش برای رفع این نواقص را داد.

الووو پیام

ایمیل ——— mardomi@hamedanpayam.com
پیامک ——— ۱۰۰۰۶۰۶۶
تلفن و پیام‌گیر ——— ۳۸۲۷۹۰۴۰ - ۰۸۱

«آلوپسی» شناخته نشده فراموش شد
شاید اگر کسی این کلمه را در گوگل سرچ بزند، به این موضوع برسد که «آلوپسی» یک واژه عمومی به معنی کاهش موی سر یا هر قسمتی از بدن به هر علتی است.
امیدوارم روزی برسد که مبتلایان به این بیماری از نگاه‌های آزاردهنده، پچ‌پچ‌های در گوشی و زمزمه‌های تمسخرآمیز رهایی یابند؛ به مدد آگاهی و درک انسانی...
ارشانی

فرودگاه همدان اصلاً از ثبات افتاده است؛ مثلاً انجام امور خدماتی این بخش با ۷ نفر نیروی خدمات غیرقابل باور است، زیرا این فرودگاه نیاز به حداقل ۱۳ یا ١٤ نیروی خدمات به منظور بازده کاری بهتر نیازمند است.
تماس تلفنی

مصرف مواد مخدر متأسفانه معضلی است که مدت‌هاست در جامعه رواج پیدا کرده و با وجود آگاهی‌هایی که به شکل‌های مختلف به مردم داده می‌شود اما باز جوانان ما را به نابودی کشانده است. سیگار ابتدایی‌ترین مواد مخدر است که این روزها در دست نوجوانان هم دیده می‌شود و واقعاً جای تأسف دارد. کسی نیست این معضل را ریشه‌یابی کرده و نابود کند. مدتی پیش پسر ۱۲ ساله‌ام را کنار دوستانش دیدم که سیگار می‌کشید و این صحنه مدام در ذهنم ورق می‌خورد... از مسئولان خواهش می‌کنیم ریشه افرادی را که این مواد را می‌فروشند، از بین ببرید...
محمدی

اوقات فراغت تابستان ۹۵ هم نزدیک است و به نظر می‌رسد باید برای این روزها، برنامه‌های فرهنگی، اجتماعی و... مناسبی را در نظر بگیرند. مسئولان فراموش نکنند که از این فرصت‌ها باید به بهترین شکل ممکن بهره برد.
ناصری

تالاب آق‌گل ملایر را نجات دهید... این تالاب باید احیا شود تا زمینه توریسم را مهیا کند.
شهابی

خبر

۱۱ طرح ملی در اسدآباد نیازمند پیگیری جذب اعتبار است

اسدآباد با ۱۱ طرح ملی، بیشترین پروژه ملی در استان را دارد که باید مدیران پیگیر جذب اعتبار برای آنها باشند.
فرماندار اسدآباد در شورای اداری شهرستان گفت: ۱۱ طرح ملی در اسدآباد وجود دارد که دانشگاه سید جمال‌الدین، فاز دوم بیمارستان قائم(عج) و استخر سازمان ورزش و جوانان باید به جد پیگیری شود.
مسعود بکایی با بیان اینکه در سال اقتصاد مقاومتی باتوجه به نیاز اشتغال و سرمایه‌گذاری باید تلاش کنیم، بیان کرد: تأکید بر رفع موانع تولید به خصوص در بحث کشاورزی باید در رأس همه امور قرار گیرد.
به گزارش تسنیم، وی افزود: برای پیشبرد واحدهای تولیدی دولت کارگروه تسهیل و رفع موانع تولید را تشکیل داده که در این راستا بانک‌ها مؤظفند با پرداخت تسهیلات لازم به واحدهای تولیدی به جای تملک و صدور اجراییه این واحدها را کمک کنند.
بکایی بیان کرد: پرداخت بدهی ادارات خدمات‌رسان، نظارت بر حفر چاه‌های غیرمجاز، سرشماری نفوس و مسکن در مهرماه و همکاری ادارات در این راستا، جذب اعتبارات عمرانی توسط ادارات و نظارت بر طرح‌های عمرانی نیز باید مورد توجه قرار گیرد.

کاهش ۳ درصدی پرت آب در تویسرکان

پرت آب در ۳ ماهه نخست امسال در شهرستان تویسرکان ۳ درصد کاهش یافته است.
مدیر آب‌وفاضلاب تویسرکان در گفت‌وگو با فارس گفت: خوشبختانه در ۳ ماهه نخست امسال شرکت آب‌وفاضلاب شهرستان تویسرکان بدون کوچکترین قطعی در آب و با کمترین تنش، نیاز آبی شهرهای تویسرکان، سرکان و فرسفج را تأمین کرده است.
محسن حمیدیان با بیان اینکه آب مصرفی شهرستان از ۸ حلقه چاه آب و اجاره ۲ حلقه چاه کشاورزی تأمین شده است، افزود: در زمینه اصلاح بیش از ۵۰۰ متر از شبکه‌های فرسوده آب که در کاهش هدررفت آب بسیار مهم و ضروری بوده، نیز اقدام شده است.
وی در خصوص مشکل و وضعیت فاضلاب تویسرکان بیان کرد: میزان اعتبار تخصیص یافته به این پروژه در سال گذشته ۱۷ میلیارد ریال بوده است که در صورت تخصیص اعتبارات، این پروژه در ۲ سال آینده به بهره‌برداری کامل می‌رسد و تاکنون ۵۳ درصد اعتبارات از ابتدای طرح تاکنون تخصیص یافته است.

پیام تاریخ، تمدن و فرهنگ مادستان
The Message Of Madestan's History & Civilization & Culture
روزنامه همدان پیام
۴
یکشنبه ● ۱۳ تیرماه ۱۳۹۵ ● شماره ۲۶۷۳
ایران و جهان
siasat@hamedanpayam.com

مجلس

منشاء پیامک ها مشخص شود

نایب رئیس مجلس شـورای اسلامی از وزارت اطلاعات و پلیس فتا خواست منشاء پیامکهای تهدید آمیز ارسالی به برخی خبرنگاران را مشخص کنند.
علی مطهری در گفت و گو با ایسنا، با اشاره به ارسال پیامک‌های تهدیـد آمیز به برخی خبرنگاران و فعالان رسانه‌ای گفت: هیات نظارت بر مطبوعات نهاد متولی رسانه‌هاست و سایر نهادها حق دخالت در این حوزه را ندارند ؛ بنابراین موارد این چنینی باید از طریق هیات نظارت به مطبوعات اعلام شود. وی افزود: ارسال چنین پیامک‌هایی موجب ایجاد نگرانی در اهالی رسـانه شـده و لذا پلیس فتا و وزارت اطلاعات باید به سرعت منشاء این پیامک‌ها را روشن کنند و نتیجه را به اطلاع مردم و رسانه‌ها برسانند و خاطی یا خاطیان به قوه‌قضاییه معرفی شوند.

دولت

سفر رئیس‌جمهور به استان کرمانشاه

نماینده مردم سنقر در مجلس از سفر رئیس‌جمهور و اعضای هیأت دولت به استان کرمانشاه پس از ماه مبارک رمضان خبر داد. سیدجواد حسینی‌کیا نماینده مردم سنقر در مجلس شورای اسلامی در گفت‌وگو با تسنیم، از سفر رئیس‌جمهور و اعضای هیأت دولت به استان کرمانشاه خبر داد و گفت: طبق اعلام نهاد ریاست‌جمهوری، قرار است حجت‌الاسـلام حسـن روحانی، رئیس‌جمهور و اعضای هیأت دولت پس از ماه مبارک رمضان سـفری به استان کرمانشاه داشته باشند.وی افزود: قرار است رئیس‌جمهور و اعضای هیأت دولت، در سـفر به اسـتان کرمانشاه نشستی با اقتصاددان و فعالان اقتصادی منطقه داشته باشند.

خبر

نشست مشترک مجلس دهم و دولت یازدهم

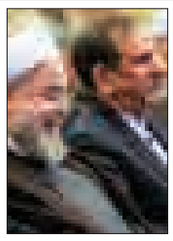

نشست مشترک مجلس و دولت عصر یکشنبه همزمان با بیسـت و هفتمین روز ماه مبارک رمضان به میزبانی دولت در نهاد ریاسـت جمهوری برگزار می شود.به گزارش ایرنا، این مراسم افطاری نخستین نشست دولت و نمایندگان مجلس دهم است.
معاون امور مجلس رییس جمهوری پیـش از این گفته بود: هدف از برگزاری این نشست ها آشنایی نمایندگان منتخب با اعضای دولت، هم اندیشی در مورد چالش های اصلی کشـور، ایجاد هم افزایی دولت و مجلس در حل سـریع تر مشکلات مردم و یافتن راهکارهایی برای کاهش بوروکراسی قوانین و مقررات برای سرعت بخشیدن به رشد اقتصادی است.

خبر

عارف: چرا سازمان بازرسی کل کشور درباره فیش های حقوقی قصور کرده است

نماینـده مردم تهران در مجلس دهـم درباره فیش های حقوقی گفت: سـازمان بازرسی کل کشـور باید به مجلس و مردم گزارش دهد چرا در این زمینه قصور کرده اسـت و دیوان محاسـبات چرا گزارشی ارائه نکرده است.
به گزارش ایرنا ، محمدرضا عارف در جمع خبرنگاران در پاسخ به سوالی درباره فیش‌های حقوقی افزود: متاسفانه شاهد هستیم ازسوی برخی مدیران به نوعی سوءاستفاده از اختیارات صورت گرفته است و این درحالی است که از مدیران توقع می‌رفت که با درنظر گرفتن وضعیت مردم، حداقل عرف جامعه رعایت کنند.
عارف یادآور شـد: درحالی که مردم برای دریافت وام‌های ۲ الی ۳ میلیونی دچار مشـکل هستند، این توقع از مدیران ارشد وجود دارد که هر چه بیشتر به مردم توجه داشته باشند.
وی گفت: با این حال، باید توجه کنیم کسانی که چنین حقوق‌هایی را تصویب و تاییـد کردند نیز مورد برخورد قرار گیرند. برخورد با این مسـأله نباید محدود به دریافت‌کنندگان این حقوق‌ها و وام‌ها شود؛ بلکه باید با تصویب‌کنندگان و تاییدکنندگان نیز برخورد شود.
رئیس فراکسیون امید در پاسـخ به سوال دیگری در ارتباط با ارائه نکردن گزارش دیوان محاسـبات به مجلس، علی‌رغم سپری شدن بیش از دو هفته، خاطرنشـان کرد: سوال بسـیار جدی و مهم این است که دیوان محاسبات و سازمان بازرسی کل کشور در ارتباط با این مسأله چه کرده‌اند.
وی ادامه داد: سـازمان بازرسی کل کشور باید به مجلس و مردم گزارش دهد چرا در این خصوص قصور کرده اسـت و همچنین دیوان محاسـبات نیز باید به مردم و مجلس شـورای اسـلامی گزارش دهد که چرا در حسابرسـی سالانه به این مسأله بی‌توجه ای کرده و اگر به این تخلف‌ها برخورد کرده، چرا گزارشی ارائه نکرده است.

آماده حل مشکلات بیکاری یک استان در بازه زمانی سه ساله هستیم

دبیرکل جمعیت حامیان انقلاب اسلامی در نامه های جداگانه به وزیر کشـور و معاون سیاسی وی اعلام آمادگی کرد تا این جمعیت مشـکلات بیکاری و معضلات مبتلا به یک اسـتان دلخواه(بعنوان پایلوت) را در بازه زمانی سه ساله حل کند.
به گزارش روابط عمومی جمعیت حامیان انقلاب اسـلامی، در نامه علی کیهانیان خطاب به عبدالرضا رحمانی فضلی و محمد حسـین مقیمی آمده است: براساس بیانات رییس جمهوری درضیافت افطار در جمع فعالان سیاسـی کشور، مبنی بر ضرورت همکاری تشکلها و جناحهای سیاسی پیشنهاد ایشـان برای برگزاری جلسات ماهانه به منظور بررسـی مسائل اصلی کشور و ارایه راه حلهای مناسب با خرد جمعی به اسـتحضار میرساند که جهت تحقق این امر تشکیل پارلمان دبیران کل احزاب کشور پیشنهاد می شود که علاوه بر ایجاد انگیزش ، فضای عادلانه را برای حضور تمامی احزاب و تشکلها را فراهم می کند. در ادامه این نامه بیان شـده است: این پارلمان ماهی یک جلسه تشـکیل و با حضور نمایندگان سران سه قوه و نماینده رهبر معظم انقلاب رسـمت یافته و به بحث و بررسی مسائل کلان کشور پرداخته و راه حلهای مناسب را ارایه کنند.
دبیرکل جمعیت حامیان انقلاب اسلامی در این نامه ضمن درخواست جلسـه حضوری همکاری خود را در جهـت تحقق منویات رهبر معظم انقلاب و انجام تکلیف در مساعدت با حکومت، به خصوص دولـت تدبیر و امید در پیگیری تشـکیل پارلمان دبیران کل احزاب و تحقق جلسات ماهانه اسـلامی بعنوان مبتکر این پیشنهاد آمادگی خود را اعلام کرده است.

فیش‌هایی که اعتماد عمومی را نشانه رفته است

صحبت از انتشار ۳۰۰۰ فیش حقوقی است

اگـر از امـروز تـا انتخابات ریاسـت جمهوری دهم ۳۰۰ روز باقی مانده باشـد یعنی انتشار روزانه ۱۰ فیش حقوقی! بازاری که تا انتخابات بـرای مخالفان دولت رونق خواهد داشـت. اما آیا منتشرکنندگان به این فکر کرده اند که با انتشـار این فیش ها چه چیز را نشانه رفته اند؟
به گزارش ایسـنا، اگر دولت اصلاحات به گفته رئیس آن دولت هر ۹ روز با یک بحران مواجه بـود، امروز عـده ای در انفعال تیم رسانه‌ای دولت تدبیر و امید تلاش می‌کنند دولـت روحانی را هر روز بـا یک بحران مواجه کنند. درست است که پیروز ی اعتدال در انتخابات ۹۲ کام ملت را شیرین کرد، اما تلخکامی آن برای برخی دلواپسان هنوز باقی است و گویا بنا دارند به هر قیمتی" حتی به قیمت سلب اعتماد عمومی از نظام جمهوری اسلامی " راه شکست اعتدال را در انتخابات ۹۶ هموار کنند.
به نظر می رسـد قصه پرغصـه فیش های حقوقی در این آشفته بازار رسانه ای و شبکه های اجتماعی از همین جا نشات بگیرد. فیش حقوقی یک مدیر دولتی با مبلغی بیش از حد معمول منتشـر می شود. هنوز اثر سیلی اول باقی است که سـیلی های بعدی از چپ و راسـت به صورت دولت می خـورد. ۵۰ میلیـون، ۳۰ میلیون، ۱۷ میلیـون، ... و ۲۳۰ میلیون! افکار عمومی حساس می شود. باید هم بشـود. کارگر و کارمنـدی که دریافتی ماهانه اش به یک میلیون تومان نمی رسد حق دارد از حقوق های آنچنانی مدیران عصبانی شود. اعتراض ها بالا می گیرد. عکس فیش های حقوقی در گوشـی های موبایل دست به دست می شود. اما هیچ کس از خود نمی پرسد چه شـد که به یکباره این موج به راه افتاد؟ آیا همه این فیش ها مثل هم هسـتند یا برخی از آن ها معوقات سـنوات گذشته بوده اند؟ آیـا این دریافت ها قانونی بوده یا غیرقانونی؟ و ...
موجی که به گفته اسـماعیل دوستی انگار یک توطئه اسـت که تمـام دولت ها را زیر سـوال می برد. وی در جلسه شورای شهر می گوید: این در حالی اسـت که ما در نظام جمهوری اسـلامی مدیران با ایمان و صادق کم نداریـم. مدیرانی که حتـی از دریافت حقوق قانونیشان امتناع می کنند و سفرهای کاریشان را با هزینه شخصی انجام می دهند. در این شرایط هر روز با نام بردن اسم یکی از مدیران تنها موجب خواهیم شد سلب اعتماد مردم بیشتر شـود. در این فضا دیگر مدیری باقی نخواهد ماند.
در این میان سـخنگوی دولت، سراسیمه به جای آن که افکار عمومی را روشن کند برای فرار از بدنامـی عذرخواهی می کند اما این کار در میـان افکار عمومـی به عذر بدتر از گناه تعبیر می شود و دست منتشرکنندگان را برای انتشـار فیش های بیشتر بازتر می کند. هر چند نوبخت از تشکیل اتاق فکری خبر می دهد که در سال پایانی دولت یازدهم بنا دارند دولت را تحت فشار قرار دهند و اعلام می کند که از این پس باید بیش از اینها منتظر چنین فشارهایی بود.
رئیـس جمهور نیـز دسـتور پیگیری این موضـوع را به معاون اولش مـی دهد تا با متخلفان برخورد شـود. اما کدام متخلفان؟ کسانی که بر مبنای قانون مدیریت خدمات کشـوری علاوه بر حقوق، پـاداش، مزایا و اضافـه کاری دریافـت کرده انـد و از نظر خودشـان تخلفی انجام نداده اند. به راستی چند نفر هستند که اگر بر مبنای قانون بتوانند حقـوق چند ۱۰ میلیونی دریافت کنند از آن صرف نظر خواهند کرد؟ از طرفی این سوال مطرح نمی شـود که این قانون از چه زمانی ابلاغ و اجرایی شده است؟ چرا از سال ۱۳۸۶ که این قانون در حال اجراست هیچ کدام از دسـتگاه های نظارتی به سراغ بررسی فیش حقوقی مدیران نرفتند و به یکباره امروز این راز مگو برملا می شود؟
البته بهمن کشاورز، رئیس اتحادیه سراسری کانون‌های وکلای دادگسـتری ایران در این زمینه اظهـار می کند: اگر ایـن دریافت ها مستند و مبنای قانونی داشته باشد جای بحث و جدلی نخواهد بود و تفاوت نمی کند این پرداخت ها در دوران کدام دولت انجام شده باشد؛ چرا که شاید محمل قانونی داشته باشد. اما اگر برای آنها مجوز قانونی وجود نداشته باشد باز هم این سوال مطرح می شود که در این مدت نسبتا طولانی مراجع نظارتی به چه کاری مشغول بوده اند و به این ترتیب حقوق دریافتی مسـئولان و ماموران این مراجع را جزو کدام گـروه از حقوق های پیش گفته باید طبقه بندی کرد؟
در ایـن ماجرا به جای آن که با سرچشـمه داسـتان به صورت منطقی رفتار شود برخی از مدیرانی هدف قرار می گیرند که کوچشان از دولـت به بخش خصوصی نه تنها حقوق هایی بیشـتر را برایشـان به ارمغان خواهد آورد بلکه جای خالیشان ممکن است تبعات سنگین تری برای دولت به همراه داشته باشد. ماجرایی که با جنجال رسانه ای تر و خشک را باهم خواهد سوزاند و مدیریت بسیاری از مدیران لایق را نیز زیر سوال خواهد برد چرا که بعد از انتشار فیش های جنجالی وقتی نام مدیر دولتی به چشـم می خورد فیش های نجومی می درخشد.
به گفته یک عضو هیئت علمی گروه مدیریت و حسـابداری دانشگاه شـهید بهشتی اگر تـراز لازم میان حقوق بخش دولتی و بخش خصوصی وجود نداشته باشد، احتمال انتقال نیرو از سطح دولت به سطح بخش خصوصی وجود دارد و این موضوع امر مسلمی است. اگر مدیران بخش دولتی احسـاس کنند که امکان حضور و فعالیت در بخش خصوصی دارنـد و در بخش دولتـی از مزایای کافی برخوردار نیستند، قطعا به بخش خصوصی منتقل می‌شوند.
بهروز دری البته بر لزوم بازنگری اساسـی در علت برخی پرداخت‌ها، توسـط دولت تاکیـد و بیان می کند: البته لزوم بازنگری در برخی پرداخت‌های دولتی وجود دارد و در واقع باید نظام پرداخت‌ها سـازماندهی شود ولی نباید به گونه‌ای شـتابزده عمل شده و مسائل رسانه‌ای شود تا فشاری غیر متعارف به سیسـتم مدیریتی دولتی وارد شـود، این موضوع به صلاح نیسـت. این موارد ممکن است باعث تصمیمات شتابزده شده و افرادی کـه امکان کار در بخـش خصوصی دارند، عرصه را خالی کنند و از دولت بروند. اکنون در قضیه حقوق مدیران دولتی حاشیه‌ها بیش از متن قضیه را پیگیری می‌کند.
همین چند سـوال کوتاه و بسیاری سوالات دیگـر قطعا افکار عمومـی را دچار چالش کرده و این سـوال اساسـی مطرح می شود که وقتی دولت دهـم چنین مجوزی را داده و این مساله تا دولت یازدهم ادامه یافته است و از نظر مشی سیاسی تفاوت این دو دولت از زمین تا آسـمان است و هر کدام به جناح متفاوتی تعلق دارند پس دیگر به چه دولتی می توان اعتماد داشت؟ مساله ای که بسیاری از منتشرکنندگان فیش های حقوقی یا از آن غفلت کرده اند و یا حتی ممکن است به عمد انجام دهند تا به قول اسماعیل دوستی توطئه ای را علیه همه دولت ها ترتیب دهند اما بیش از آن کـه ضربه زدن به یک دولت خاص به حساب بیاید به آبروی نظام جمهوری اسلامی لطمه وارد خواهد کرد و در درازمدت دود آن به چشم همه خواهد رفت.
کمتر از یک سـال تا انتخابات دوازدهمین دوره ریاست جمهوری باقی مانده و طبیعی است که گروه های مختلف سیاسی از الان خود و فضای رسـانه ای را برای حمایت از کاندیدای مورد نظرشـان آماده کنند اما اقدامات ایـن چنینی با توجه به سـوابق قبلی و سـکوت رسانه ای برخی دلواپسان در قبال بسـیاری از موضوعاتی که منافع ملی کشـور را به خطـر انداخته بود بیش از آن که رنگ و بوی شـفاف سازی داشته باشد شائبه سیاسی کاری و حمله به دولت یازدهم را به وجود آورده اسـت تا دولت را در منگنه چالش فیش های حقوقی قرار دهد و از آب گل آلود ماهی انتخاباتی خود را بگیرد غافل از اینکه با ایجاد بی اعتمادی در مردم ممکن اسـت باعـث قهر آنها از صندوق های رای شود.

خبر

طرح تشکیل کمیسیون زنان و خانواده با قید یک فوریت ارائه می‌شود

عضو فراکسـیون زنان مجلس شورای اسلامی از قید یک فوریتی بر طرح کمیسـیون زنان و خانواده برای ارائه در صحن علنی خبر داد و ابراز امیدواری کرد با طی روند مربوطه، این کمیسیون تا پایان سال جاری تشکیل شود.
به گزارش ایلنا، سـهیلا جلودارزاده ضمـن انتقاد از اینکه حوزه زنان و خانواده در کشور متولی مناسبی ندارد و در این میان سازمان صداوسیما، وزارت فرهنگ و ... نمی‌توانند به صورت مناسب به وظایف خود عمل کنند، گفت: نمایندگان خانه ملت ضمن امضای طرح تشکیل کمیسیونی به نام زنان و خانواده به دنبال برنامه‌ریزی در این حوزه و رفع چالش‌های موجود هستند. نماینده مردم تهران، ری، شمیرانات، اسلامشهر و پردیس در مجلس شورای اسلامی با بیان اینکه تشکیل چنین کمیسیونی می‌تواند راهگشـای مسائل حوزه زنان و خانواده باشد، اظهار کرد: برخی افراد از موازی‌کاری احتمالی کمیسیون مذکور با فراکسیون زنان و خانواده انتقاد می‌کنند در حالی که این کمیسیون می‌تواند تصمیمات فراکسیون زنان و خانواده را پیگیری کند.
وی با تاکید بر اینکه نباید از مسائل حوزه زنان و خانواده غافل شویم، خاطرنشان کرد: ممکن است طرح تشکیل چنین کمیسیونی در مجلس و محتوای مطروحه در آن، موجب برخی چالش‌ها شـود ولی چنین موارد و بحث‌هایی حتما سازنده و مثبت خواهد بود.
عضو فراکسیون زنان مجلس شـورای اسلامی ادامه داد: این طرح با قیـد یک فوریت مطرح خواهد شـد و در صورت جلب نظر موافق نمایندگان، در کمیسـیون‌های اصلی و فرعی مورد بحث و نظر قرار خواهد گرفت و خواهان آن هسـتیم که هرچه سریع‌تر برای بررسی جزئیات در صحن علنی مطرح شود.
جلـودارزاده که در گفت‌وگو با خانه ملت سـخن گفت، تصریح کرد: این طـرح در صورت کسـب نظر موافـق نمایندگان در صحن علنـی، در کمیسـیون تدوین آیین نامـه داخلی مجلس بررسـی می‌شـود و با توجه به اینکه زمان مناسبی تا پایان سال جاری وجود دارد، احتمال تشـکیل کمیسیون زنان و خانواده در سال جاری وجود دارد.

جای تبلیغات شما اینجاست

کانون کارآفرینان استان همدان با همکاری روزنامه همدان پیام

در راسـتای معرفـی تولیـدات اسـتان و ترویـج فرهنـگ خریـد محصـولات و تولیـدات اسـتانی شـرکت‌ها، نهادها و موسسـات فعـال در اسـتان همـدان اقـدام بـه معرفـی ایـن تولیـدات بـه هم‌اسـتانی‌ها بـه صـورت تبلیـغ رایـگان در روزنامـه نمـوده اسـت لـذا ضمن تقدیـر از مـردم فهیـم اسـتان امیدواریـم اولویـت خریـد کالا و محصـول از تولیدکنندگان اسـتانی و داخـل کشـور باشـد همچنیـن کارآفرینـان و تولیدکننـدگان عزیـز می‌تواننـد بـرای کسـب اطلاعـات بیشـتر و درج آگهـی رایـگان بـا شـماره تلفـن ۳۸۲۷۹۰۱۱-۰۸۱ تمـاس حاصـل نمایند.

مفقودی

کارت دانشجویی امیر باقرنژاد فرزند رسول به شماره ملی ۳۳۰۰۱۳۱۹۱۱ رشته مهندسی صنایع دانشگاه بوعلی‌سینا به شماره دانشجویی ۹۱۱۲۱۷۵۰۰۸ مفقود گردیده و از درجه اعتبار ساقط می‌باشد.

آگهی حصر وراثت

آقای محمد برجی دارای شناسـنامه شماره ۱۱۳۰ به شرح دادخواست به کلاسه۱۱۸/۹۵۰۰۸۹/۹۵ح از این حوزه درخواست گواهی حصر وراثت نموده و چنین توضیح داده که شادروان محترم نیازی به شناسنامه شماره ۱۵۲۳ در تاریـخ ۱۳۹۴/۷/۹در اقامتگاه دائمی خود بدرود زندگی گفته ورثه آن مرحوم منحصر اسـت به: ۱-احمد برجی به شـماره شناسنامه ۲۲۴۸ صادره از ملایر متولد۱۳۱۲ شوهر متوفیه ۲-علی برجی به شماره شناسنامه ۳۷۶۵ صادره از همدان متولد۱۳۵۲ فرزند متوفیه ۳-پرگل برجی به شماره شناسنامه ۳۷۶۴ صادره از همدان متولد۱۳۵۱ فرزند متوفیه ۴-فاطمه برجی به شماره شناسنامه ۳۷۶۶ صادره از همدان متولد۱۳۵۳ فرزند متوفیه ۵-محمد برجی به شـماره شناسنامه ۱۱۳۰ صادره از همدان متولد۱۳۵۷ فرزند متوفیه ۶-زهرا برجی به شماره شناسنامه ۱۲۷۸ صادره از همدان متولد۱۳۶۴ فرزند متوفیه ۷-رسول برجی به شماره شناسنامه ۲۳۶ صادره از همدان متولد۱۳۶۶ فرزند متوفیه ۸-صفر برجی به شـماره شناسنامه ۱۵۰۳ صادره از همدان متولد۱۳۶۰ فرزند متوفیه اینک با انجام تشریفات مقدماتی درخواست مزبور را در یک نوبت آگهی می‌نماید تا هر کسی اعتراضی دارد و یا وصیتنامه از متوفی نزد او باشد از تاریخ نشر نخستین آگهی ظرف یک ماه تقدیم دارد والا گواهی صادر خواهد شد. (م‌الف۱۹۶۲)

قاضی حوزه ۱۱۸ شورای حل اختلاف همدان

آگهی حصر وراثت

آقای مسعود نجفی فرزند علی حسین دارای شناسنامه شماره ۱۵۸ به شرح دادخواست به کلاسه۱۳۱/۹۵۰۱۷۸ از این حوزه درخواسـت گواهی حصر وراثت نموده و چنین توضیح داده که شادروان علی حسین نجفی فرزند کوچک به شناسنامه شماره ۲ در تاریخ ۱۳۸۰/۶/۲۳در اقامتگاه دائمی خود بدرود زندگی گفته ورثه آن مرحوم منحصر است به: یک عیال دائم و سه فرزند دختر و دو فرزند پسر ولاغیر ۱- پری عفاف فرزند محمدحسین به شماره شناسنامه ۱۱ صادره از همدان همسر متوفی ۲-مسعود نجفی فرزند علی‌حسین به شماره شناسنامه ۱۵۸ صادره از همدان پسـر متوفی ۳-جعفر نجفی فرزند علی‌حسین به شماره شناسنامه ۱۱۱ صادره از همدان پسر متوفی ۴-طاهره نجفی فرزند علی‌حسین به شماره شناسنامه ۳ صادره از همدان دختر متوفی ۵-نازنین نجفی فرزند علی‌حسین به شماره شناسـنامه ۹ صادره از همدان دختر متوفی ۶-مهدی نجفی فرزند علی‌حسین به شماره شناسنامه ۱۱۱۸ صادره از همدان دختر متوفی ولاغیر و ارزش ماترک متوفی طبق فرم ۱۸ مالیاتی ۲۱۸۶۶ مورخ ۹۵/۳/۳۰ بیش از سی میلیون ریال می‌باشد اینک با انجام تشریفات مقدماتی درخواست مزبور را در یک نوبت آگهی می‌نماید تا هر کسی اعتراضی دارد و یا وصیتنامه از متوفی نزد او باشد از تاریخ نشر نخستین آگهی ظرف یک ماه تقدیم دارد والا گواهی صادر خواهد شد. (م‌الف ۱۹۶۴)

قاضی حوزه ۱۳۱ شورای حل اختلاف همدان

آگهی موضوع ماده ۳ قانون و ماده ۱۳ آیین‌نامه قانون تعیین تکلیف وضعیت ثبتی اراضی و ساختمان‌های فاقد سند رسمی

برابر رأی شماره ۱۳۹۵۶۰۳۲۶۰۰۶۰۰۰۴۶۵-۱۳۹۵/۴/۱ هیأت اول موضوع قانون تعیین تکلیف وضعیت ثبتی اراضی و ساختمان‌های فاقد سند رسـمی مستقر در واحد ثبتی حوزه ثبت ملک ملایر تصرفات مالکانه و بلامعارض متقاضی خانم طاهره مرادی فرزند اله‌محمد به شماره شناسنامه ۱۸۳۹ صادره از ملایر در شش دانگ یک باب خانه به مساحت ۱۴۴/۹۰ مترمربع قسمتی از پلاک یک اصلی اراضی دولت‌آباد واقع در بخش چهار ملایر خریداری از مالک رسمی آقای سیف‌اله لطیفی محرز گردیده است. لذا به منظور اطلاع عموم مراتب در دو نوبت به فاصله ۱۵ روز آگهی می‌شـود، در صورتی که اشخاص نسبت به صدور سند مالکیت متقاضی اعتراضی داشته باشند می‌توانند از تاریخ انتشار اولین آگهی به مدت دو ماه اعتراض خود را به این اداره تسلیم و پس از اخذ رسید، ظرف مدت یک ماه از تاریخ تسلیم اعتراض، دادخواست خود را به مرجع قضایی تقدیم نمایند. بدیهی است در صورت انقضای مدت مذکور و عدم وصول اعتراض طبق مقررات سند مالکیت صادر خواهد شد.(م‌الف ۱۳۸)
تاریخ انتشار نوبت اول: ۱۳۹۵/۴/۱۳
تاریخ انتشار نوبت دوم: ۱۳۹۵/۴/۲۸

حسن قاجاریان، رئیس ثبت اسناد و املاک ملایر

هیأت موضوع قانون تعیین تکلیف وضعیت ثبتی اراضی و ساختمان‌های فاقد سند رسمی

آگهی موضوع ماده ۳ قانون و ماده ۱۳ آیین‌نامه قانون تعیین تکلیف وضعیت ثبتی اراضی و ساختمان‌های فاقد سند رسمی برابر رأی شـماره ۱۳۹۴۶۰۳۲۶۰۰۵۰۰۱۰۳۹ مورخ ۹۴/۱۱/۲۸ هیأت اول/ دوم موضوع قانون تعیین تکلیف وضعیت ثبتی اراضی و ساختمان‌های فاقد سند رسمی مستقر در واحد ثبتی حوزه ثبت ملک نهاوند تصرفات مالکانه و بلامعارض متقاضی آقای عبدالرضا سوری فرزند هادی به شماره شناسنامه ۳ به شماره ملی ۳۹۶۲۲۱۴۲۰۸ صادره از نهاوند در ششدانگ یک باب سـاختمان مساحت ۱۳۴/۷۴ مترمربع قسـمتی از پلاک ۲۰۸۰ فرعی از ۳/۵۲ اصلی بخش دو نهاوند واقع در استان همدان، شهرسـتان نهاوند، شهرک امام حسین خیابان ۲۰ متری کوچه شهید علی صمدسلگی خریداری از مالک رسمی آقای محمدعلی سلگی محرز گردیده است. لذا به منظور اطلاع عموم مراتب در دو نوبت به فاصله ۱۵ روز آگهی می‌شود، در صورتی که اشـخاص نسبت به صدور سند مالکیت متقاضی اعتراضی داشـته باشند می‌توانند از تاریخ انتشار اولین آگهی به مدت دو ماه اعتراض خود را به این اداره تسلیم و پس از اخذ رسید، ظرف مدت یک ماه از تاریخ تسلیم اعتراض، دادخواست خود را به مرجع قضایی تقدیم نمایند. بدیهی است در صورت انقضای مدت مذکور و عدم وصول اعتراض طبق مقررات سند مالکیت صادر خواهد شد.(م‌الف ۱۰۲۶)
تاریخ انتشار نوبت اول: ۹۵/۳/۲۹
تاریخ انتشار نوبت دوم: ۹۵/۴/۱۳

محمدعلی جلیلوند– رئیس ثبت اسناد و املاک نهاوند

پیام تاریخ، تمدن و فرهنگ مادستان
The Message Of Madestan's History & Civilization & Culture
روزنامه همدان پیام
۵
یکشنبه ● ۱۳ تیرماه ۱۳۹۵ ● شماره ۲۶۷۳
جامعه
ejtemaei@hamedanpayam.com

بیمه تکمیلی فرهنگیان لغو نشده است

لغو قرارداد بیمه تکمیلی فرهنگیان و پذیرش نشـــدن بیمه تکمیلی برای آزمایشگاه، ســـونوگرافی، ویزیت پزشک و... پس از مراجعه به مراکز درمانی موجبات اعتراض فرهنگیان را فراهم کرده است.
مدیرکل تعاون آموزش‌وپرورش در گفت‌وگو با ایسنا، در این خصوص گفت: هیچ تغییری در تعهدات قرارداد بیمه درمان تکمیلی صورت نگرفته است.
فرشـــید ســـیاری افزود: به جهت صیانت منابع مالی صندوق و جلوگیری از افزایـــش حق بیمه مقرر شـــده اســـت هزینه‌های مربوط به ویزیت توســـط بیمه‌شدگان پرداخت و متعاقب آن در کمترین زمان ممکن و با ارائه مستندات نسبت به دریافت این هزینه‌ها اقدام کنند.

اجرای طرح غربالگری آلزایمر و اوتیسم در سالجاری

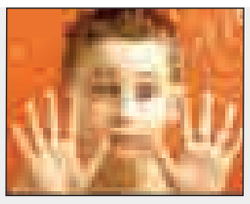

طرح "غربالگری آلزایمر" با توجه به شـــیب تند سالمندی کشور به همراه"غربالگری اوتیسم"، سالجاری اجرا می‌شود.
معاون امور توانبخشـــی بهزیستی کشور گفت: تاکنون حدود ۳ هزار فرد مبتلا به اوتیسم در کشور شناسایی شده‌اند؛ اما با توجه به آمارهای جهانی تخمین زده می‌شود که ۱۰هزار فرد مبتلا به این اختلال در کشور باشند.
حسین نحوی‌نژاد در گفت‌وگو با ایســـنا در خصوص اوتیسم بیان کرد: اوتیسم در حال تبدیل شدن به یک نگرانی در جامعه است بنابراین باید کار غربالگری علمی آن اجرا شود.

سبد کالای دولت به بسیاری از معلولان اختصاص نیافت

همدان‌پیام: برخی از خانواده‌ها علی رغم داشتن ۲ یا ۳ معلول سبد کالا دریافت نکردند.
علـــی همـــت محمودنـــژاد رئیـــس انجمن حمایت از حقوق معلولان ایران در گفت‌وگو با مهر با اشـــاره به اینکه سبد کالای دولت به بســـیاری از معلولان تعلق نگرفت گفت: متأســـفانه سبد کالا به برخی از خانواده‌ها با داشـــتن ۲ یا ۳ معلول فقط به علت داشـــتن دفترچـــه تأمین اجتماعی سرپرســـت خانوار کـــه ماهیانه مبلغ ۸۰۰ هـــزار تومان حقـــوق کارگری دریافت می‌کنند، تعلق نمی‌گیرد.

بازتاب گزارش برج سبز

بعد از طرح ســـاخت بـــرج ۸۰ طبقه در همدان و انتشـــار تحلیل‌هـــا و مطالب به قلم کارشناسان روزنامه، حبیب‌ا... رستمی‌نیا مالک و محمد مرادی نماینده ســـرمایه‌گذار شرکت گراتیس اینوســـت با حضور در دفتر روزنامه به پاره‌ای از اطلاعات در زمینه برج ســـبز و اجرای چنین پروژه‌هایی در جهان پرداختند.

نقد و انتقاد از عملکـــرد دولتمردان، مدیران و هر نهاد دولتی و بخـــش خصوصی اصالتاً پذیرفته شده و با شروطی جایز است. اما این مهم باید به نحو حرفه‌ای و به صورت مستدل و مستند و براساس اطلاعات کامل و جامع و مبتنی بر آمار و ادله به آن ورود کرد و با لحاظ کردن فرصت‌ها و تهدیدها آن موضوع را نقد نمود. بنابراین هرگونه نقد به دلیل نداشـــتن اطلاعات کافی و شـــفاف و آمار مورد نیاز؛ خواسته و یا ناخواسته موجب تشویش افکار و اذهان عمومی خوانندگان و شهروندان معزز را فراهم کرده و اینگونه نقد خارج از اخلاق حرفه‌ای است.

با این مقدمه وظیفه اخلاقی و حرفه‌ای خود می‌دانیم از دغدغه افراد متخصص در رشته برنامه‌ریزی و طراحی شهری و دلسوز جامعه که از صمیم قلب و خارج از حب و بغض، عادت و متکی بر مبانی علمی، تخصصی و نه بر اساس تحلیل و نظر شخصی و القائات بیرونی و... پروژه برج ســـبز گردشگری ارم را مورد ارزیابی و انتقاد ســـازنده قرار داده از باب شـــکر نعمت تقدیر و تشکر نماییم؛ چراکه هدف ما توسعه همه‌جانبه با رعایت حفظ محیط زیســـت با اســـتفاده از آخرین تکنولـــوژی و دانش فنی روز اروپا در کهن شـــهر همدان اســـت. مزید اطلاع، در طرح تفصیلی مکان‌یابی ســـاختمان‌های بلندمرتبه که در آذرماه ۱۳۸۸ توسط مهندسان مشاور شهرســـازی پارســـوماش که مدیریت آن را یکی از اســـاتید برجســـته و صاحبنظران مقررات و اســـتانداردهای شهرســـازی و مطرح شهرســـازی ایران و در سطح جهانی عهده‌دار و جزء مشـــاوران شهرسازی معتبر کشور است، کل شهر همدان به ۲۴ پهنه و ۷ بخش تقسیم و به ترتیب احراز شرایط لازم اولویت‌بندی شده که محل اجرای پروژه در پهنه ۱۹ و اولویت ســـوم از پهنه‌های دارای پتانسیل بلندمرتبه‌ســـازی تشخیص و تعیین گردیده.

بر اســـاس مبانی علمی بایستی قبل از اجرای هر پروژه فرصت‌ها، تهدیدها، قوت و ضعف (SWOT) مورد تحلیل و بررسی قرار گیرد، که در مـــورد پروژه ارم نیز بـــه طور جامع صورت پذیرفته و اشاره مختصری به اهم آن می‌شود:

نقاط ضعف

■ **منظر شهری:**

■ از موانـــع احـــداث پروژه‌هـــای ایـــن چنینی بحث منظر شـــهری مطرح می‌شود، در تعاریف تخصصی و علمی منظر شـــهری عبارتند از: آن بخش از محیط یا فرم شـــهر اســـت که بر روی کنش و واکنش شـــخص و نتایج اعمال او مؤثر اســـت. منظر شـــهری جنبه عینی یا قابل ادراک محیط است که دارای فرم، عملکرد و معناست، همچنین بنا بر تعریف شـــورای‌عالی معماری و شهرســـازی مصوب ۸۷/۹/۲۵ با عنوان ســـیما و منظر شـــهری: تمامی عناصـــر طبیعی و مصنوع (ســـاختمان‌ها و الحاقات آنها، مبلمان شـــهری، پوشـــش گیاهی و...) قابل مشاهده از عرصه‌های عمومی شامل خیابان‌ها، میادین، گره‌ها و پهنه‌های عمومی اســـت. بنابر تعریف مناظر طبیعی جزیی از منظر شـــهری هســـتند و نه کل آن، و اجزای کالبدی مســـتقر در فضای شهری خود به عنوان عناصر اصلی تشـــکیل‌دهنده منظر شهری ایفای نقش می‌کنند که به دو بخـــش با مقیاس میانی، که ناظردرون بافت شـــهری قرار می‌گیرد، اعم از کالبد، انسان‌ها و فعالیت‌ها. و دیگری مقیاس خرد که نزدیکترین مواجهه ناظر با شهر است و زاویه دید ناظر محدودتر و روی اجزا متمرکز می‌شود، اعم از رنگ و بافت مصالح، جنس و... تقســـیم می‌شوند. فردریک لاو المستد بنیانگذار معماری منظر که به عنوان پدر طراحی مناظر طبیعی لقب دارد، در جمله معروف خویش عنوان می‌کند که مردم شهر را نباید به طبیعت برد، بلکه طبیعت را باید به داخل شهر آورد.

پارک۳۴۲ هکتاری (سنترال پارک= ریه نیویورک) در مرکز منهتن که توســـط المستد طراحی و در سال ۱۸۵۷ مورد بهره‌برداری قرار گرفته است.

با اوصافی که گذشـــت، ســـؤالی در ذهن متبادر می‌شـــود، چنانچه در شـــهری که فاقد شیب و توپوگرافی است و مناظر طبیعی تا زمانی که در داخل آن قرار نگیریم به چشـــم نمی‌آید، چگونه باید آن را در طراحی کالبد شـــهری لحاظ کنیم؟ و یا اینکه چون از دور قابل رؤیت نیســـت پس فاقد اهمیت اســـت؟ و موضوع منظر شهری تنها در شهرهای دارای توپوگرافی بایستی مدنظر قرار گیرد!!

تنگ شدن ریه‌های تنفسی شهر

■ با اســـتناد به منابع و تعاریف علمی، از معابر و پارک‌ها به عنوان ریه‌های شـــهری یاد و تلقی می‌شـــود و به عنوان کانال‌هـــای تهویه محل‌اند. بـــا عنایت به جهت تابش خورشـــید و موقعیت اســـتقرار در مجاورت پارک ۴۸ هکتاری و بلوار ۷۵ متـــری، پـــروژه مذکور از نظر ســـایه‌اندازی مورد بررســـی علمی و تخصصـــی قرارگرفته و فاقد اثر منفی و ســـوء بر روی پلاک‌های مجاور اســـت. و چنانچه احداث این پروژه را به عنوان مسدودکننده ریه‌های شهری بدانیم، که قطره‌ای در برابر امتداد ارتفاعات الوند در جنوب شـــهر (ارتفاع ۳ هزار و۵۷۴ متر) بایستی باعث خفگی شهر تلقی و این مانع عظیم را برطرف کنیم!!؟

■ در سراســـر بلوار ارم، محل اجرای پروژه تنها پلاکی اســـت که در مجاورت پارک ۴۸ هکتاری واقع و شـــرایط احداث را احـــراز، و به صورت لکه‌ای شـــکل خواهـــد گرفت و اگر به شـــکل خطی و زنجیره‌ای هم در طول بلوار برای تمامی پلاک‌ها امکان احداث وجود داشت، با توجه به اقلیم همدان تأثیر منفی در شرایط فوق نیز منتفی بود.

افزایش حجم ترافیکی بلوار ارم

پروژه از لحاظ ترافیکی از ســـوی شرکت مشاور حمل‌ونقل و ترافیک مورد بررسی و عارضه‌سنجی ترافیکـــی در چارچـــوب تحلیل‌هـــای علمی و تخصصی قرار گرفته و با توجـــه به ۱۲ آلترناتیو ارائه شده که از سوی کارشناسان محترم معاونت حمل‌ونقل و ترافیک شهرداری مورد بررسی فنی و کارشناســـی قرار گرفته، در نهایت و با عنایت به پیش‌بینی احداث زیرگذر و دسترسی از طریق بلوار ۳۵ متری، حجم ترافیکی بلوار ارم را تحت تأثیر قرار نداده و سطح سرویس را کاهش نخواهد داد.

نقاط قوت

■ **حداکثراستفاده از زمین:**

■ زمین به عنوان ســـرمایه ثابت در اقتصاد خرد و نیز ســـرمایه ملی در اقتصاد کلان جامعه، حایز اهمیت اســـت. بنابراین هرگونه گســـترش بی‌رویه افقی شهر موجبات از بین رفتن زمین‌های حاصلخیز کشاورزی در پیرامون شهر را در پی دارد. و با توجه به موقعیت اقلیمی کشورمان که خشک و بیابانی است، هر ذره از خاک حاصلخیز کشاورزی به عنوان منابـــع با ارزش اقتصادی که در صورت تخریب، اساســـاً جبران‌ناپذیر نبوده و یا با صرف هزینه‌های بســـیار زیادی امکان حاصلخیزی مجدد آن فراهم می‌گردد، باید مورد حراست قرار گرفته و با گسترش عمودی شهرهای بزرگ به وسیله برج‌سازی مانع از انهدام زمین‌های حاصلخیز اطراف شهرهای بزرگ باشیم.

■ با احداث این برج حدوداً۲۰ هکتار زمین صرفه‌جویی می‌شود.

■ تجمع خدمات شهری مهمترین مزیت برج‌سازی:

■ امکانات و تأسیســـات زیربنایی شهری از جمله رساندن آب، برق، گاز، آســـفالت، خدمات حمل‌ونقل، فضای سبز، دسترســـی به بازار خرید و... همیشه با محدودیت همراه بوده است پس رساندن این نیازها به صورت تجمیعی بسیار اقتصادی و سهل‌تر است تا به تک‌تک واحدها این امر بسیار هزینه‌بر و در عین حال کم‌بازده‌تر خواهد بود.

■ کاهش ترافیک شهری و متمرکز شدن خدمات و همچنین کاهش آلودگی هوا.

■ متمرکز کردن مراکز اداری و تجاری و فضاهای مسکونی در نقاط مناسب.

■ راه حل مناسب جهت اسکان مردم در کلانشهرها و شهرهای بزرگ.

■ ایجاد نقاط تأکید در شهرها.

■ صرفه‌جویی در وقت و هزینه ساکنان برج.

■ کسب نور بهتر و بیشتر جهت ساکنان برج.

■ با احداث ساختمان‌های بلندمرتبه مدیریت شده می‌توان از گسترش افقی شـــهر همدان و تخریب منابع طبیعی اعم از زمین‌های کشاورزی و باغ‌ها برای ساخت‌وساز جلوگیری کرد.

■ کاهش ترافیک شهری و متمرکز شدن خدمات و همچنین کاهش آلودگی هوا.

■ حفظ فضای ســـبز موجود و ایجاد فضای ســـبز در طبقات به مساحت ۱۷/۳۲۶مترمربع.

■ احداث تونل زیرگذر برای دسترسی از ۳۵ متری کنار پارک ۴۸ هکتاری و بدون دسترسی مستقیم به بلوار، نه‌تنها بر بار ترافیکی افزوده نمی‌شود بلکه از بار فعلی ترافیک نیز کاسته می‌شود.

■ کاهش ترافیک شهری و متمرکز شدن خدمات و همچنین کاهش آلودگی هوا.

فرصت‌ها

■ صرفه جویی در زیرساخت‌ها و تسهیل کنترل و نظارت.

■ کاهش سفرهای درون‌شهری.

■ افزایش سطح دسترسی و کاهش ترافیـــک و آلودگی هـــوا (حافظ محیط زیست).

■ تمرکززدایی از هســـته مرکزی شهر.

■ عنوان نشـــان مدرن و شاخص شهری در کهن شهر همدان.

■ جـــذب ســـرمایه خارجی بالغ بـــر ۳۰۰ میلیـــون دلار برابر هزار میلیارد تومان.

■ ایجاد انگیزه برای سرمایه‌گذاری کلان برای سرمایه‌گذاران، داخلی و خارجی در همدان.

■ ایجاد اشتغال دایم برای ٤ هزار و۵۰۰ نفر در قسمت‌های مختلف برج.

■ ایجاد اشتغال در حین ساخت برج به طور میانگین برای ٦٢٠ نفر در روز به مدت ٣٦ ماه.

■ ورود نخســـتین شـــرکت برج‌ســـازی بین‌المللی با بالاترین تکنولوژی ساخت به ایران (همدان).

■ اســـتفاده حداکثری از انرژی‌های تجدیدپذیر؛ توربین باد؛ انرژی خورشـــیدی و زمین گرمایی.

■ کاهش آلودگی هوا به علت کاهش مصرف گاز.

■ کاهش مصرف آب با استفاده از روش بازیافت آب‌های مصرفی.

■ قریب به ۷۰ درصد صرفه‌جویی در مصرف انرژی نسبت به ساختمان‌های متداول کشور.

■ بهره‌گیـــری از انرژی‌های پاک و بدون هیچگونه آلایندگی محیطی (دوســـتدار محیط زیست).

■ عنوان نشان مدرن و شاخص شهری در شهر کهن همدان.

■ ایجاد زمینه جذب گردشگر داخلی و خارجی.

■ ترویـــج فرهنگ ســـنتی و غذاهای بومی و محلی در پذیرایی از گردشـــگران داخلی و خارجی در هتل و رستوران‌های برج.

■ جذب نیروهای فوق متخصص جهت فعالیت در بیمارستان تخصصی برج.

■ فرهنگ‌سازی برای صنعت ساختمان‌سازی با الگوگیری از دانش و تکنولوژی روز دنیا در همدان

با توجه به مشکلات ترافیکی غیرقابل تحمل مسافران به خصوص تهرانی‌ها جهت سفر به شمال کشور، از طرفی موقعیت آب و هوایی خوب همدان و وجود آثار باستانی، میراث فرهنگی و همچنین امکانات پیش‌بینی شده در برج ســـبز ارم همدان می‌تواند زمینه خوبی برای جذب گردشگران داخلی باشد. و تحقق این مهم موجب رونق اقتصادی در همدان خواهد شد.

تهدیدها

■ در صورت تصویب نشـــدن این پروژه؛ قطعاً این پلاک نیز مثل ســـایر مـــوارد تفکیک و به جای یک اِلمان شاخص جهانی با ویژگی‌های منحصربه‌فرد که نکات مثبتی در حفظ محیط زیســـت و حل مشکل ترافیکی و ایجاد اشتغال برای شهرمان دارد. به یک یا چند ســـاختمان معمولی ۱۰ طبقـــه با کاربری‌ها مختلط و... تبدیل و جایگزین خواهد شد.

■ جذب نشدن سرمایه‌گذاری خارجی بالغ بر هزار میلیارد تومان.

■ ایجاد نشدن اشتغال دائمی به تعداد ٤ هزار و۵۰۰ نفر

■ پاســـخ به اینکه برج‌ها نماد توســـعه و پیشرفت شـــهرها محســـوب نمی‌شـــوند!! نظـــر منتقدان و خوانندگان محترم را به مـــواردی چند معطوف، و تحقیق بیشتر در این خصوص را پیشنهاد می‌کنم. از گذشـــته‌های دور در ایران و سایر نقاط جهان انواع برج‌ها و حتی میل مقبره‌ها به عنوان نماد و از طرفی نشان‌دهنده توان علمی و تخصصی در معماری مورد تأکید بوده‌اند و امروزه نیـــز این موضوع در اقصی نقاط جهان به شکل جدید و پررنگ‌تری خودنمایی می‌کند، تا حدی که دولتمردان کشـــورهای مختلف توسعه یافته و در حال توسعه سعی در ربودن گوی ســـبقت از یکدیگر را دارند و به انحای مختلف با ثبت رکوردهای جدید تلاش وافری برای حفظ این رتبه می‌کنند. نمونه‌های مـــوردی از آن را می‌توان، برج‌های دوقلوی پتروناس به عنـــوان نماد مالزی، بـــرج نخیل (دبی- امارات متحده)، توکیو اســـکای تری (توکیو-ژاپن)، برج ویلیس (شیکاگو آمریکا)، تایپه۱۰۱ (تایوان)، مرکز تجارت شانگ‌های (چین) و برج آزادی در گذشـــته و امـــروزه برج میلاد در تهران و گنبد کاووس به عنوان بلندترین برج آجری جهان از گذشته دور تا امروز و... اشاره کرد.

■ در خصـــوص اینکه آیا محـــل جایگزین دیگری بـــرای این پروژه یا موارد مشـــابه می‌توان پیش‌بینی کـــرد؟ در مکان‌یابـــی کاربری‌هـــا ابتـــدا ســـازگاری با کاربری‌های مجاور مطرح اســـت، کـــه خود دارای ابعاد وســـیع، اعم از کالبدی، اقتصادی، اجتماعی- فرهنگی، جامعه‌شـــناختی، زیست‌محیطی و... و در نهایت توجیه اقتصادی از نظر بازگشـــت سرمایه و سود مورد انتظار است، که در صورت تحقق نیافتن این مهم اجرای آن را منتفی می‌کند.

مشـــخصاً در خصوص بلوار آیـــت‌ا... نجفی که یکی از مکان‌های پیشنهادی بوده، علاوه بر وجود همه تعارضات فوق بایستی موضوع دیگری را نیز به آن اضافه کرد، که محدوده مذکور داخل حریم درجه یک پروازی فرودگاه همدان اســـت، که در حال یا آینـــده و با فرض وجود ســـازگاری‌های مورد اشاره، هیچ ســـاختمان بلندمرتبه‌ای با لحاظ این مهم امکان اســـتقرار درآن را نخواهد داشت. در حالـــی که با عنایت به قیمت نازل زمین، خاک حاصلخیز، وجـــود آب مورد نیاز، وســـعت زیاد و پتانســـیل‌های بالقـــوه عدیده موجـــود در بلوار آیـــت‌ا... نجفی، این محـــدوده را برای ایجاد یک مجموعـــه عظیم چند صد هکتاری در قالب پارک و فضای سبز با حفظ شـــرایط ارگانیک به عنوان ریه شـــهری فعال برای تأمین ســـرانه فضای سبز مطلوب شـــهری است، و بایستی به فوریت و قبل از اینکه فرصت‌ســـوزی شـــود این مهم از طریق هزینه دریافتی بابت عوارض برج ارم و تخصیص به تملـــک زمین‌های این محـــدوده و جلوگیری از ســـوداگری زمین که در حال شـــکل‌گیری در محدوده مذکور توســـط ســـودجویان اســـت، با اولویت در دستور کار مدیریت شهری و کمیسون ماده ۵ قرار گیرد.

■ چنانچـــه هدف از اجرای این پـــروژه صرفاً منافع اقتصادی و بدون رویکرد هوشمند، سبز، پایدار و در راستای تعریف شده مسیر گردشگری ارم و به عنوان یک اِلمان شاخص در ســـطح بین‌المللی نبود، قطعاً با اســـتناد به ضوابط موجود احداث یک ساختمان معمولـــی۱۰ طبقه و با کاربری مختلـــط با کمترین دغدغه برای سرمایه‌گذار و ایجاد نشدن حساسیت، به بالاترین میزان ســـود و توجیه فنی و اقتصادی در کوتاه‌ترین زمان ممکن قابل دسترس است. بنابراین از آنجایـــی که زمین جزو منابع تجدیدناپذیر و بنای احداثی در آن جزو سرمایه‌های ملی است و حداقل تا ۱۰۰ ســـال آینده و بیشتر حفظ خواهد شد، ما را بر آن داشـــت که اثری فاخر و مایـــه مباهات برای شـــهر و شـــهروندان عزیزمان به یادگار بگذاریم که مایه بالندگی باشد. و همانطور که به تاریخ و گذشته شهرمان می‌بالیم، امروز نیز با توجه به شرایط زمانی و همگام با تکنولوژی بتوانیم نام همدان را بار دیگر در سطح ملی و جهانی با افتخار بر فراز قله‌های علم و دانش مطرح و استوار گردانیم.

■ در تعریف علمی جاذبه‌های گردشـــگری: به طور کلی به تمامـــی منابع، ویژگی‌هـــا و توانمندی‌های منطقـــه‌ای مورد نظر گویند که بتواند افراد و گروه‌ها را بـــرای مقاصد مختلف از جملـــه مقاصد تجاری و بازرگانی، مقاصد تفریحی و ســـرگرمی، دیدارها و گســـترش روابط، مقاصد فرهنگـــی، یادگیری و آموزشـــی، مقاصد شـــخصی و پرورش خویشتن، مقاصـــد ماجراجویانه و ورزشـــی و گاهی مقاصد پژوهشی و علمی، به خود جذب کند.

■ انواع جاذبه‌های گردشگری: جاذبه‌های گردشگری را کلاً به روش فراگیر دسته‌بندی بر پایه جاذبه‌های مبتنی بر ویژگی‌های محیط زیست، جاذبه‌های مبتنی بر فعالیت‌های انســـانی و جاذبه‌هایـــی که به طور دست‌ساز و مصنوعی توسط انسان آفریده شده‌اند، دسته‌بندی می‌کنند که هرکدام از این دسته‌ها دارای زیرشاخه‌هایی است که در زیر به چند مورد از آنها اشاره می‌شود:

■گردشـــگری ســـلامت، فعالیت‌هـــای اقتصـــادی جالـــب توجه، نواحی جذاب شـــهری، رویدادها و جشنواره‌های فرهنگی، خرید، کنفرانس، همایش و نشست‌ها، خدمات و تسهیلات جهانگردی به عنوان یکی از عوامل انگیزشـــی و جاذبه برای جهانگردی، تفریح و ســـرگرمی، ورزش و تفریحات ورزشـــی، هتل‌ها و تفرج‌گاه‌ها.

■ حال ســـؤال این است که چه تعارضی بین پروژه مورد نظر با تعریف علمی فوق مشـــاهده می‌شود، تا مـــورد بازبینی و اصلاح قرارگیـــرد و نواقص آن برطرف شود؟

■ در خصـــوص این پروژه نه تنهـــا در مغایرت با کاربری گردشـــگری تعریف شـــده برای بلوار ارم نمی‌باشـــد، بلکه بـــا عنایت به تنـــوع کاربری‌های پیش‌بینی شده در پروژه، اعم از هتل ۵ ستاره، جذب گردشگری سلامت از سایر کشورها به عنوان یکی از مراکز فوق مدرن و پیشـــرفته تخصصی پزشکی، واحدهای آموزشـــی، و ســـالن همایش‌های ملی و بین‌المللی، سالن‌های ورزشی، سینما و... به صورت لینک با پـــارک ۴۸ هکتاری و تالار قرآن عمل کرده و به عنوان مکمل عمل خواهد کرد، و در راســـتای تأمین نیازها و پر کردن خلأهای مســـیر گردشگری مذکور دیده شده.

■ آیـــا مایه تأســـف و تأثر عمیق نیســـت که مردم شـــهری که داعیه تمدن و فرهنگ چند هزار ســـاله را با خود دارد، به دلیل وجود نداشـــتن امکانات و زیرســـاخت‌های درخور شـــأن و منزلت اجتماعی لازم بـــرای تفریح و تفرج و گذران اوقات فراغت و تعاملات اجتماعی، بلواری عاری از هرگونه الزامات و بدون برآورده کـــردن نیازهای مراجعین، آن را به عنوان محل گذران اوقات فراغت برایشـــان تعریف و لحاظ کنیم؟ آیا این نوع نگرش، توهین به شـــعور و شخصیت شهروندی و فرهنگ و تمدن این شهر نیســـت؟ این صحنه را در هیـــچ جای دنیا نمی‌توان تصور یا ملاحظه کرد، که شـــهروندان ضمن پارک خودرو در حاشـــیه خیابان و یا نشستن در پیاده‌رو و نظاره به یکدیگـــر را در کنار انواع آلودگی‌ها اعم از اخلاقی و اجتماعی و صحنه‌های ناخوشـــایند و فضای مســـمومی که مجال طرح آنها در این مرقومه نمی‌باشـــد را تفریح و تفرج معنی و تفسیر کرده و آن را تجربـــه خوشـــایند و تصویر ذهنـــی مثبت از شـــهر تلقی کنند!! چراکه بـــه دلیل تخصیص نیافتن حداقل ســـرانه‌های مطلوب و توجه نکردن به ایجاد زیرساخت‌ها و امکانات و مکان‌یابی صحیح این نوع کاربری‌های مورد نیاز زندگی شهری، شایسته نیست شأن شهروندی را تا این حد تنزل داد.

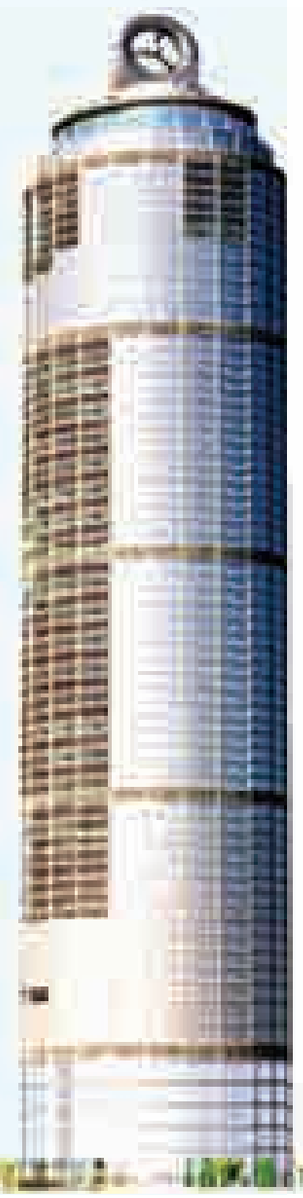

نیش و نوش

همدان‌پیام: استاندار: یک اجرا از ۵۰۰ مصوبه

خسته نباشین

اعتماد: نکات امنیتی که باید در مورد استفاده از اینترنت بدانید

اصلاً مگه اینترنت امنیت هم داره!!

فـــرارو: انتقاد وزارت ورزش و جوانان از برنامه‌های صداوســـیما در زمینه ازدواج

این همه فیلم صداوســـیما که آخرش به ازدواج ختم می‌شه کم نیست

مهر: دخالت متخصصان زنان در امور رادیولوژیست‌ها

همیشه پای یک زن در میان است!!

شرق: کدهای کشف رمز نشده مرتضوی

حالا دیگه همه حقوقا داره لو می‌ره!!

اعتماد: به قدرت رأی مردم ایمان بیاورید

در این که شکی نیست!

فارس: شکر در بازار نایاب شد

احتمالاً طلایی شده

مهر: مصرف کنسرو غذاها منجر به مشکلات قلبی و دیابت می‌شود

اینا رو به خانوما بگین که هی غذای کنســـرو شـــده به خورد شوهراشون می‌دن!!

همدان‌پیام: استان فقط ۲۷ نخبه دارد

پس این همه از استان تعریف می‌کرد همین بود

خبرآنلاین: انتقاد وزارت ورزش و جوانان از برنامه‌های صداوســـیما در زمینه ازدواج

این همه سریال عاشقانه باز کمه!!

ایسنا: درخواست غیر قانونی بانک‌ها از صنعتگران

بگین این بانک‌ها چی‌شون قانونی

ایسنا: واکسیناســـیون خانواده‌ها در برابر سونامی بی‌اخلاقی با تقویت عزت‌نفس

اینم واکسن جدید!!

مهر: همه در ماجرای فیش‌های حقوقی مقصرند

بفرما یکی دیگه حقوق زیادی گرفته ما مقصر شدیم!!

خبـر

انحراف به چپ سواری پژو عامل اصلی تصادف مرگبار نهاوند

انحراف به چپ سواری پژو عامل اصلی تصادف مرگبار در شهر نهاوند بوده است.

رئیس پلیس‌راه استان همدان گفت: ساعت ۲۳ و ۱۰ دقیقه شب پنجشنبه یک دســـتگاه سواری پژو با نیســـان وانت در کیلومتر ۱۰ جاده فرعی فارســـبان نهاوند برخورد کرد که در این ســـانحه ۲ نفر فوت و ۵ نفر مجروح شـــدند. رضا عزیزی در گفت‌وگو با ایرنا افزود: در این سانحه رانندگی ۲ نفر از سرنشینان سواری پژو شامل یک زوج که از افراد بومی این منطقه هستند در دم جان باختند. رئیس پلیس‌راه استان همدان افزود: این ســـانحه ۵ مجروح داشته است که وضعیت جسمی دو کودک ۲ و ۸ ساله بسیار وخیم گزارش شده است. عزیزی یادآوری کرد: در ۳ ماه نخست امسال هیچگونه سانحه فوتی در جاده فرعی فارسبان رخ نداده ولی در ماه جاری ۳ ســـانحه فوتی شامل برخورد موتورسیکلت با یک دستگاه سواری، واژگونی پراید و سانحه در این جاده رخ داده که منجر به مرگ ٤ شـــهروند شده است. در ۳ ماهه امســـال ٦٩ نفر در سوانح رانندگی برون شـــهری جان خود را از دست دادند که نسبت به زمان مشابه سال گذشته ۲۱ درصد کاهش داشته است.

۲ کشته و۵ مجروح در تصادف نهاوند همدان

در اثر برخورد دو دســـتگاه وسیله نقلیه در محور روستایی برزول به فارسبان در حوالی روستای لیلان به وقوع پیوست ۲ نفر کشته و ۵ نفر دیگر به شدت مجروح شدند.

رئیس جمعیت هـــلال احمر نهاوند در گفت‌وگو بـــا ایرنا گفت: بر اساس اعلام پلیس ۱۱۰ مبنی بر وقوع حادثه تصادف، امدادگران پایگاه جاده‌ای در محل حادثه حضور یافتند و با کمک فوریت‌های پزشکی شهرستان به یاری حادثه‌دیدگان شتافتند.

محمدتقی شـــهبازی افزود: در این حادثه یک دســـتگاه پژو ٤٠٥ با ۵ سرنشـــین و یک دستگاه وانت نیسان به شـــدت با هم برخورد کرده بودند که در اثر آن راننده پژو ٤٠٥ به همراه همســـرش در دم کشـــته شـــدند و۵ نفر دیگر از سرنشینان هر دو خودرو به شدت مجروح و پس از رهاسازی از داخل خودروها به بیمارستان آیت‌ا... علیمرادیان نهاوند منتقل شـــدند . وی گفت: با توجه به اینکه این مســـیر یکی از راه‌های پرتردد روستایی و از لحاظ جاده‌ای نیز باریک است، همواره شـــاهد وقوع سانحه تصادف در آن هستیم به گونه‌ای که در چند روز اخیر نیز یک راکب موتور نیز در این منطقه کشته شده بود.

راه‌های شهرســـتان نهاونـــد مانند راه نهاوند به کرمانشـــاه، نهاوند به بروجرد و آورزمان از جمله مســـیرهای حادثه‌خیز و پرتردد اســـتان همدان است که سالانه ده‌ها حادثه تصادف در آنها رخ می‌دهد.

در این راه‌ها، نقاط حادثه‌خیزی مانند سه‌راهی شعبان در جاده نهاوند به بروجرد، محور نهاوند به آورزمان در جاده ملایر، سه‌راهی دهفول، مسیر روســـتایی دهفول به فارسبان و گردنه برزول از مهمترین نقاط حادثه‌خیز شهرستان است که سالانه ده‌ها نفر را به کام مرگ می‌کشد.

از جمله حوادث جاده‌ای دو هفته گذشـــته در محورهای ارتباطی نهاوند می‌توان به وقوع ۳ تصادف در محورهای نهاوند به آورزمان با ۳مجروح، واژگونی یک دســـتگاه سواری با یک کشـــته در گردنه برزول و وقوع تصادف با ۲ کشته و همچنین یک تصادف در محور نهاوند به کرمانشاه با یک کشته اشاره کرد.

پیام تاریخ، تمدن و فرهنگ مادستان
The Message Of Madestan's History & Civilization & Culture
روزنامه همدان پیام
۶
یکشنبه ● ۱۳ تیرماه ۱۳۹۵ ● شماره ۲۶۷۳
اقتصاد
eghtesad@hamedanpayam.com

هشدار وزیر ارتباطات به بانک‌ها

بهره بالای بانکی و دشـــواری‌های متعدد دیگری که بر سر راه دریافت وام بانکی وجود دارد موجب شـــده بســـیاری از شرکت‌های حوزه ICT عطای دریافت وام را به لقای آن ببخشند.

بحث بهره‌هـــای بالای بانکی موضوع تـــازه‌ای نبوده و تنهـــا به یک حوزه نیـــز مربوط نمی‌شـــود اما به هر صورت رویکرد بانک‌هـــا و اقدام آنها برای سرمایه‌گذاری از طریق ایجاد شرکت‌های مختلف به جای اعطای تسهیلات به فعالان حوزه بحث‌های متعددی به همراه داشته است.به گزارش ایسنا، در حوزه ارتباطات و فناوری اطلاعات نیز بانک‌های مختلف در این ســـال‌ها به ایجاد شرکت‌هایی پرداخته و از این طریق به دنبال بهره‌برداری مالی از این بازار هستند، موضوعی که واکنش وزیر ارتباطات را نیز به دنبال داشته است. محمود واعظی اخیراً در جمع فعالان بخش خصوصی به انتقاد از این روند پرداخته و بیان کرد: اکنون بانک‌ها به نوعی رقیب بخش خصوصی شده‌اند و به جای اینکه به وام‌دهی به شـــرکت‌های خصوصی بپردازند، شرکت‌های هلدینگی خاص خود را راه‌اندازی می‌کنند که این اقدام درســـتی نیست، اما ما تنها می‌توانیم به آنها توصیه کنیم از چنین اقدامی بپرهیزند. وی گفت: ما بارها به بانک‌ها هشدار داده‌ایم هیچ‌گاه بخش خصوصی در هیچ کجای دنیا کل سرمایه کار را نمی‌آورد و بخش قابل توجهی از این ســـرمایه از طریق وام‌های بانکی تشکیل می‌شود، اما اکنون تمام بانک‌ها به راه‌اندازی شرکت‌های مختلف اقدام کرده و به شکل ضرب‌دری به شـــرکت‌های یکدیگر وام می‌دهند که البته رئیس‌جمهوری هم بارها تأکید کرده که باید جلوی این اقدام گرفته شـــود. واعظی افزود: اکنون با توجه به اینکه بانک‌ها نمی‌توانند به شـــرکت‌های زیرمجموعه خود وام دهند معمولاً به شـــکل ضرب‌دری به یکدیگر وام داده و خود به شکل مستقیم وارد سرمایه‌گذاری در عرصه‌های متعدد می‌شوند. اما اگرچه بانک‌ها فکر می‌کنند به این شیوه سود بیشتری خواهند داشت اما اگر به جای ورود مستقیم به عرصه به شرکت‌های فعال وام دهند نیز قطعاً متضرر نخواهند شد.

مدیرعامل آب منطقه‌ایاستان:

یک قطره آب هم از همدان خارج نمی‌شود

با وجود اینکه شاهد سرریز شدن بسیاری از سدهای استان بر اثر بارش‌های فصل بهار بودیم اما به گفتـــه مدیرعامل آب منطقه‌ای اســـتان همدان حتی یک قطـــره از آب‌های سرریز شده هم به خارج از استان نمی‌رود.

مرتضی عزالدین با بیان این مطلب بیان کرد: سرریز ســـدهای استان ضمن اینکه در خود همدان جاری می‌شـــوند کمک حال محیط زیست نیز خواهد بود.

وی گفت: حتـــی یک قطره آب خروجی از استان هم نداریم که تغذیه مصنوعی و ایجـــاد بندهای آبی نیز این مهم را فراهم ساخته است.

عزالدیـــن در ادامه با بیان اینکه در اســـتان ۳ حوزه آبریز داریم افزود: ۳۳۰میلیمتر متوسط بارش اســـتان بوده که سال گذشته یعنی ۹۵-۹۴ نیز به دلیل بارش‌های خوب این رقم به ٤٦٧ میلی‌متر هم رسید.

وی با اشـــاره به اینکه در ســـال ۹٤-۹۳ نیز متوسط بارندگی ۳۰۲ میلی‌متر بوده است بیان کرد: متوســـط بلندمدت ۳۳۰ میلیمتر بود که نسبت به سال آبی گذشته ٥٤ درصد و نسبت به بلندمدت آن ۳٤ درصد افزایش بارندگی بوده است.

عزالدین بارندگی سال آبی ۹۵-۹٤ را نسبت به ۲۰ ســـال گذشته بی‌نظیر دانست و افزود: در مجموع متوســـط سالانه و حجم نزولات جوی در اســـتان ٦/۳۸۸ میلیارد متر مکعب اســـت که به دلیل تبخیـــر ٦۷ درصدی این آب‌هـــا چیزی که برای ما باقی می‌ماند ۲/٦۸ میلیارد مترمکعب آب‌های تجدیدپذیر است.

مدیرعامل شرکت آب منطقه‌ای همدان سهم آب‌هـــای زیرزمینی را از ایـــن میزان ۱/۹٤۸ میلیارد مترمکعب و سهم آب‌های سطحی را ۷٤۰ میلیـــون متر مکعب اعلام کرد و گفت: در کل سهم آنها برداشتی ما از این میزان تنها ۲/۲ دهم میلیارد مترمکعب اســـت و سالانه ۲۵۲ میلیون مترمکعب کسری مخزن داریم که این موضوع باعث افت عمودی آب‌ها در دشـــت‌ها شده و هم‌اینک ۱۳ دشت استان را جزء دشت‌های ممنوعه کرده است.

وی با اشـــاره به اینکه دشت‌های استان بیمار هستند افزود: برای نگهداری دشت‌ها دولت یازدهم همت بسیاری داشت.

عزالدین با اشاره به اینکه در حال حاضر ۱۷ هزار و ٥٤۱ حلقه چـــاه داریم گفت: تعداد چشـــمه‌ها ۳ هزار و ٤۰ دهنه و تعداد قنوات هزار و ٦۰۳ رشته است.

وی میزان مصارف اســـتان را نیز چنین اعلام کرد: در حوزه کشاورزی ۸۹/۱۸ صدم درصد مصرف داریم که این رقم در کشور ۹۱ درصد و در جهان ۷۲ درصد است.

در حوزه شـــرب ۷/۸۲ درصد مصرف داریم کـــه در ایران ۷ درصد و در دنیا نیز ۷ درصد اســـت. در بخش صنعت نیز مصرف استان ۳ درصـــد، مصرف ایران ۲ درصد و مصرف دنیا ۲۰ درصد است. مدیرعامل آب منطقه‌ای همدان در خصوص اعتبارات شرکت گفت: در سال ۹٤ میزان ۲٤٤ میلیارد تومان در سال ۹۳ حدود ۱۱۵ میلیارد تومان در سال ۹۲ نیز ۱۰۱ میلیارد تومان اعتبارات مصوب شرکت بود که هر یک به ترتیب ۵۰، ۵۰ و ۷۰ درصد تخصیص داده شدند.

عزالدین بیـــان کرد: در ســـفر هیأت دولت به اســـتان نیز ٦ پروژه داشـــتیم آبرسانی به تویسرکان از سد سرابی، آبرسانی به ملایر از سد کلان، تکمیل سد سرابی سه شنجور و سد کلان، آبرسانی از دره مرادبیگ به تصفیه‌خانه شـــهید بهشتی از جمله آن بوده است که اگر اعتبارات تخصیص یابد ۳ سد سرابی، کلان و شنجور تا پایان سال ۹۵ تکمیل خواهد شد.

این مســـئول ادامـــه داد: در کل ۲۹ طرح در دســـت اقدام داریم که ۱۳ طرح ملی استانی شـــد و ۱۵ طرح اســـتانی که در مجموع ٤۷ پروژه را در بر دارد.

وی به طرح‌های دولت برای جان بخشـــیدن به دســـت‌های بیمار سخن گفت و بیان کرد: انسداد چاه‌های غیرمجاز، جلوگیری از اضافه برداشـــت با نصب کنتورهای هوشمند یکی اقدامات شرکت بوده است چنانچه در سال ۹۳ تعداد ٦۵۹ حلقه چاه مسدود و ۸۰ میلیون مترمکعب صرفه‌جویـــی در مصرف آب را شاهد بودیم.

در ســـال ۹٤ نیز ۸۰۰ حلقه چاه مسدود شده است که ۵۸ میلیون مترمکعب صرفه‌جویی شده و برای ســـال ۹۵ هدف‌گذاری مسدود کردن ۵۵۰ حلقه چاه در دستور کار است که ۲۰۰ حلقه چاه تاکنون پر شده‌اند وی انسداد این چاه‌ها را باعث صرفه‌جویی معادل ۵ برابر سد اکباتان دانست.

عزالدین اقدامـــات لازم برای تحقق اقتصاد مقاومتی را نیز مسدود کردن چاه‌ها،استفاده از پساب‌های تصفیه‌خانه‌ها و بازچرخانی آن به آب مصرفی، اســـتفاده از توان سرمایه‌گذاران که هم اینک ۲ تصفیه‌خانه ملایر و تویسرکان به بخش خصوصی واگذار شـــده اســـت و نصب کنتورهای هوشمند ذکر کرد.

وی در خصوص خشک شدن تالاب آق‌گل نیز بیان کرد: در استان همدان و مرکزی برخی رودخانه‌ها فصلی هستند بنابراین تالاب‌های استان تحت این شرایط قرار دارند.

عزالدین ادامه داد: در گذشته مجوزهایی که در اطراف تالاب داده شـــده بیشتر در بخش کشاورزی بوده که برخی کشاورزان با توسعه اراضـــی و اضافه برداشـــت‌های خود به این تالاب‌ها افزوده است.

وی تخصص آب بـــرای آق‌گل را ۲ میلیون مترمکعب یعنـــی ۰/۵ میلیـــون متر مکعب مربوط به اســـتان و ۱/۵ میلیون متر مکعب از ســـمت خنداب اســـتان مرکزی دانست و افـــزود: چاه‌های غیرمجـــاز اطراف آق‌گل مسدود خواهد شـــد. عزالدین در خصوص پروژه تالوار نیز با بیان اینکه به دنبال منبع آب دیگری از یکی از استان‌های همجوار بر این طرح هســـتیم افزود: اتمام پروژه نیاز به ۳۰۰ میلیارد تومان اعتبار دارد که اگر تأمین شود ۲ ساله تمام خواهد شد.

شهرک صنعتی نهاوند در حال فلج شدن است

▪ تولیدکنندگان نهاوندی می‌گویند بازار فروش تضمین شده تنها راه درمان است

» میتراعباسی

از ۲۳ واحد صنعتی شهرســـتان نهاوند ۷ واحـــد تولیدی کاملاً غیر فعال و ۱٦واحد باقیمانده دیگر نیز بـــا کمتر از ظرفیت خود یعنـــی بین ۳۰تا۵۰ درصـــد ظرفیت فعالیت دارند.

این آمار را صنعت، معدن و تجارت شهرستان نهاوند در حالی اعلام می‌کند که اســـتاندار همدان بارها و بارها در تریبون‌های مختلف و در بازدیـــد از واحدهـــای تولیدی بر فعال نگه داشـــتن این واحدها تأکید داشته وگفته اســـت اجازه نمی‌دهیم واحـــد تولیدی در استان متوقف یا تعطیل شـــود. اما علی‌رغم این تأکیدات با شـــرایط موجود می‌توان ادعا کرد که شـــهرک صنعتی در نهاوند در آستانه فلج شدن است و دیگر کمتر در این شهرک ۲۳ واحدی، لاستیک، سبد میوه، مصنوعات چوبـــی، ادوات کشـــاورزی، و.... تولیـــد می‌شـــود. فعال کردن این واحدهای تولیدی ضرب‌الاجل اســـتاندار و برخی دستگاه‌های متولـــی را می‌طلبد تا مشـــکلات واحدها را حل و واحدهای تولیدی راکد را وارد چرخه تولید کنند.

کمبود ســـرمایه در گردش و نقدینگی، سود بالای تســـهیلات بانکی، نبـــود بازار فروش محصولات و... همه از جمله مشکلاتی است که از دولت‌های گذشـــته برای این دولت به ارث مانده و تاکنون هم مشـــکلات واحدها حل نشـــده اســـت. هر چند که طبق اعلام مسئولان، جلسات ستاد تسهیل و رفع موانع تولید که در حال حاضر هفته‌ای چند جلسه در شهرســـتان همدان بـــرای واحدهای آن برگزار می‌شود قرار است در نهاوند نیز برگزار شـــود و به خاطر وجود مشکلات بیشتر در واحدهای تولیدی این شهرستان نسبت به بقیه شهرستان‌ها، نهاوند در اولویت بعدی باشد و این جلســـات پس از همدان برای واحدهای مشکل‌دار نهاوند برگزار شود.

واحد تولیدی مصنوعات چوبی، تولیدکننده انواع مبل و سرویس چوبی که فعالیتش را با ۳۰۰ میلیون تومان سرمایه از سال ۱۳۸۷ با ۳٦ نیـــروی کار آغاز کرد، یکی از این واحدهای تولیدی اســـت که در حال حاضر با نیمی از ظرفیت اسمی خود و تعدیل ۲۰ نفر از نیروی کارش ادامه فعالیت می‌دهد.

مدیرعامل و عضو هیأت رئیســـه این واحد تولیدی می‌گویـــد: چشـــم‌اندازی که برای فعالیت این واحد تولیدی داشـــتیم فعالیت با ۱۵۰ نیروی کار بود که مشکلات مالی، نبود سرمایه در گردش و حمایت نکردن مسئولان باعث شد ظرفیت تولیدی این واحد به نصف برســـد و حتی در شـــرایطی برای پرداخت حقوق نیروها خانه مســـکونی‌ام را به فروش رساندم.

ابوالفتحی که در حـــال حاضر تولیداتش را به کرمانشاه، سنندج، تهران، شیراز، و قزوین صادر می‌کند می‌افزاید: به دلیل مشـــکلات مالی حقـــوق نیروهـــا را هر٤ مـــاه یک‌بار پرداخت می‌کنم و این بی‌رونقی کامل اقتصاد را می‌رساند.

وی بـــا انتقـــاد از تســـهیلات ۲۷ درصدی دولت به واحدهای تولیدی می‌گوید: با این وام‌ها فقط نفس واحدهای تولیدی به شماره می‌افتد و اگر دولت قرار است حمایت‌کننده تولیدکنندگان باشـــد، راهـــکار آن پرداخت وام‌های ۲۷ درصدی نیســـت و بهتر است به جای اینگونـــه وام‌ها به بازار فروش تضمین شـــده و فراهم کـــردن امکان صـــادرات در کشورهای مجاور بیندیشد.

ابوالفتحی بیان می‌کند: دادن تسهیلات در هر قالب تنها حالت مُسکن دارد و مسئولان باید به دنبال درمان باشند، که بازار فروش تضمین شده تنها راه درمان است.

وی ادامـــه داد: از تعداد ۲۰ نیرویی که از این واحد تعدیل شـــده‌اند ۱۵ نفر به حقوق بیمه بیکاری اکتفا کرده‌اند و ۷۸ نفر نیز کاملاً بیکار هســـتند تعدادی هم به تهران برای کارهای فصلی مهاجرت کرده‌اند.

دکامی نیز مدیرعامل واحد تولیدی سبدسازی میوه است که تا دو سال گذشته با ۱۰۰ درصد ظرفیـــت تولید خود فعال شـــد و هم اکنون تنهـــا با ٦۰ درصد ظرفیت خود ادامه فعالیت می‌دهد. وی نیـــز می‌گوید: دولت با وام‌های ۲۷ درصدی تنها به دنبال رفع تکلیف است و عملاً با این میزان بهره تسهیلات، اشتغال در حال فلج شدن است.

دکامی که نیـــروی کارخانه‌اش را از ۱٤ به ۸ نفر رسانده اســـت بیان می‌کند: با وجود این مشـــکلات، هزینه برق نیز ٦۰ درصد گران شده است که این مســـأله هم باعث کاهش تولید خواهد شد. وی از گران بودن وضعیت بیمه کارگران نیز گله‌مند اســـت و می‌گوید حمایت دولـــت یعنی اینکه بیمه مشـــاغل صنعتی با توجه به وضعیتشان ارزان‌تر باشد نه معادل سایر مشاغل .

دکامی با بیان اینکه تحریم‌ها هیچ تأثیری بر تولید و فعالیت برخی واحدهای تولید نداشته است می‌افزاید: مشکل ما برجام و رفع تحریم نبود و نیست مشکل ما بهره بالای تسهیلات بانکی، نداشـــتن تنفـــس در بازپرداخت و وثیقه‌های سنگین است.

وی می‌گوید: ایـــن واحد ۱۵۰ میلیون تومان وام داشـــت که ۳٦۰میلیون تومان پرداخت کردیم و علی رغم اینکه انتظار می‌رفت دولت مستقر برای رفع معضلات واحدهای تولیدی تدبیر اساسی بیندیشد، اما تاکنون اتفاق عملی خاصی برای واحدهای تولیدی نیفتاده است.

در این میان بودند واحدهایی که صد در صد ورشکست شده و اعلام ورشکستگی کرده‌اند اما حاضر به گفت‌وگو با خبرنگار همدان پیام و بیان مشکلاتشان نشدند.

کارگران مطالبه‌گران بی‌حامی

کارگران این واحدهای تولیدی نیز مشکلاتی دارند که در جای خود شـــنیدنی اســـت. م. دهفولـــی که خـــودش را از کارگران اخراج شـــده یکی از این کارخانه‌ها عنوان می‌کند، می‌افزاید: در حـــال حاضر به صورت کامل بیکار است و با اجاره منزل و ۳ فرزند صرفاً به حقوق بیمه بیکاری اکتفا می‌کند.

وی می‌گوید: دولت‌ها مهمترین دغدغه‌شان را اشتغال عنوان می‌کنند اما هنوز بیکاری گریبان بســـیاری را گرفته و مشکلات بسیاری برای خانواده‌ها ایجاد کرده است.

یکی از کارگران این واحدها نیز با نارضایتی از اینکه حقوقش را به موقع دریافت نمی‌کند و علی‌رغم وجود این شـــرایط مجبور است ادامـــه کار دهد بیان می‌کنـــد: ما گاهی پیش می‌آیـــد که حتی ۳ ماه هم حقوق نمی‌گیریم و کسی هم فکر نمی‌کند امورات یک کارگر مستأجر باید از کجا بگذرد.

وی می‌گویـــد: پیش از ایـــن، اوضاع خیلی خوب بود و ما حتی اضافه کار هم می‌گرفتیم اما در حال حاضـــر کارفرمایان حتی حقوق معمولی را بـــه موقع پرداخت نمی‌کنند و به خاطر بی‌رونقی بازار کار، باعث شده به همین وضعیت اکتفا کنیم.

یکی دیگـــر از کارگران ایـــن واحدها بیان می‌کند: پس از کاهش ظرفیت تولید، حقوق‌ها کاهش زیادی داشـــت و دریافتی فعلی واقعاً جوابگوی هزینه‌های خانواده‌ام نیســـت اما آنچه ما را نگران‌تر می‌سازد تعطیلی کارخانه و خانه‌نشین شدنمان با ۵ سر عایله است که تنها امیدمان پس از خدا همین آب باریک‌هایست که برایمان باقی مانده است.

این کارگر ٤۹ ساله می‌گوید: ما آینده شغلی نداریم و همین مسأاله نگرانمان می‌کند.

به هر روی حـــال واحدهای تولیدی نهاوند اصلاً خوب نیست و صاحبان کارخانه‌ها نیز معتقدند تسهیلاتی که بانک‌ها می‌پردازند تنها مُسکنی اســـت که در طولانی‌مدت هم برای واحدها درمان به حساب نمی‌آید. از این رو در ســـالی که به نام اقدام و عمل نامگذاری شده اســـت انتظار می‌رود دولت به فکر یک درمان قطعی بـــرای زخم‌هایی که روی تن واحدهـــای تولیدی که روزی قرار بود چرخ اشتغال را به حرکت درآورند باشد.

نگاه

درآمدهای مالیاتی در یک دهه گذشته چقدر بود؟

بررســـی‌ها نشان می‌دهد هر چند ســـهم مالیات‌ها در درآمدهای دولتی از ۷۲/٦ درصد در ســـال ۱۳۹۳ به ۷۰/۵ درصد در سال گذشته کاهش یافته است اما همچنان سهم مالیات‌ها از تأمین درآمدهای کشور در این دوره زمانی نسبت به یک دهه گذشته قابل قبول بوده است.

به گـــزارش خبرآنلاین، دولـــت یازدهم افزایش ســـهم مالیات‌ها از درآمدهای دولت را در دستور کار قرار داده است بر این اساس افزایش سهم مالیات در تأمین درآمدی از ابتدای دولت یازدهم نسبت به دوران تصدی دولت پیشین رو به افزایش گذاشت و از محدوده ٦۰ درصدی به کانال ۷۰ درصدی ورود پیدا کرد .

به گزارش خبرآنلاین، هر چند ســـهم مالیات‌ها در ســـال‌های اخیر افزایشـــی اندک را تجربه کرده است اما بررسی‌ها نشان می‌دهد هنوز بیش از ٤۰ درصد تولید ناخالص داخلی ایران مالیات نمی‌پردازد.دولت افزایش درآمدهای مالیاتی را در سالجاری و سال‌های آینده با توجه به فراگیرتر شدن پرداخت مالیات مورد پیش‌بینی قرار داده است و تلاش دارد بدون افزایش پایه‌های مالیاتی بتواند درآمد خود را در این حوزه با افزایش روبه‌رو کند. افزایش سهم مالیات‌ها به کاهش درآمدهای نفتی ایران نیز باز می‌گردد چرا که در پی کاهش قیمت نفت در ســـال‌های اخیر از یکسو و سخت‌تر شدن شرایط فروش نفت برای ایران از سوی دیگر درآمدهای نفتی ایران تحلیل رفت. ایران یکی از وابســـته‌ترین اقتصادها به نفت را در سال‌های گذشته دارا بوده است.

گزارش‌های ارائه شـــده از سوی ســـازمان امور مالیاتی نشان می‌دهد بهترین مؤدیان مالیاتی در کشور را حقوق‌بگیرانی تشکیل می‌دهند که اتفاقاً آسیب‌پذیرترین بخش جامعه از این منظر محسوب می‌شوند.

در دولت پیشـــین کمترین سهم مالیات در تأمین درآمدهای دولت به ســـال ۱۳۸۷ و بیشترین سهم به سال ۱۳۹۱ باز می‌گردد. در این سال‌ها ســـهم مالیات‌ها از تأمین درآمدهای دولت معادل با ٦۳/۲و ٦۹/۵درصد بود.

اخبار کوتاه

ضریب نفوذ تلفن همراه در ایران به ۱۲۰ رسید

ایسنا: ضریـــب نفوذ تلفن همراه در ایران به ۱۲۰ رسیده و به ازای هر ایرانی دو سیم‌کارت فروخته شده است که این امر می‌تواند، منجر به فراگیر شدن شبکه‌های اجتماعی موبایلی در کشور شود.

پرداخت پاداش ممنوع شد

مهر: وزیر اقتصاد با صدور ابلاغیه‌ای پرداخت تسهیلات به مدیران و کارکنان برخی سازمان‌ها را ممنوع کرد.

علی طیب‌نیا پرداخت تسهیلات به مدیران و کارکنان برخی سازمان‌ها و شرکت‌های دولتی در راستای رعایت ضوابط اجرایی قانون بودجه سال ۱۳۹۵ کل کشور را غیر مجاز اعلام کرد.

رشد ۳۷ درصدی تقاضا برای وام مسکن

تسنیم: مدیرعامل بانک مسکن از مراجعه روزانه ۲۱۰ نفر برای دریافت تسهیلات مسکن به این بانک خبر داد که این رقم نسبت به سال قبل رشد ۳۷ درصدی داشته است.

فروش فوری خودرو مشروط شد

فـــروش فوری خودروهای داخلی و وارداتی مشـــروط به نداشتن تعهدات معـــوق از ســـوی شرکت خودروساز یا واردکننده خودرو شد. به گزارش ایسنا، تأخیر در تحویل خودروی فروخته شـــده از جمله تخلفات رایج شرکت‌های واردکننده خودرو اســـت. خودروسازان نیز معمولاً خودروهایـــی چون تنـــدر ۹۰ را با تأخیر به خریـــداران تحویل می‌دهند.

ایـــن موضوع باعـــث نارضایتـــی مصرف‌کننـــدگان از عملکرد خودروسازان و واردکنندگان خودرو شده است.

این وضعیـــت در تدوین اصلاحیه آیین‌نامـــه اجرایی قانون حمایت از حقـــوق مصرف‌کنندگان خودرو مورد توجه قرار گرفته اســـت به‌گونه‌ای که براساس این قانون، فروش فوری خودروهـــا در صورت وجود تعهدات معوق، ممنوع شـــده است.

در این زمینه در ماده ٤ این قانون تأکید شـــده که "عرضه خودرو به روش فروش فوری مشروط به نداشتن تعهدات معوق است".

در این قانون بیان شده که منظور از تعهدات معوق در فروش‌های فوری، تعهداتی اســـت که طبق قرارداد سررسید شده اما خودرو تحویل خریدار نشده است.

اصلاحیه آیین‌نامه اجرایی قانون حمایت از حقوق مصرف‌کنندگان خودرو چندی پیش از سوی معاون اول رئیس‌جمهوری به وزارت صنعت، معدن و تجارت ابلاغ و اجرای آن آغاز شد.

اشتغال

مطالبات معوق بانک‌ها کابوس تلخ کارخانه‌ها!

یک مقام مسئول کارگری گفت: دولت باید به تولیدکنندگانی که به دلیل بدهی معوق از تولید بازمانده یا سرمایه در گردش ندارند با تأمین مواد اولیه و تزریق نقدینگی کمک کند.

رحمت‌ا... پورموسی بیان کرد: بسیاری از بنگاه‌های اقتصادی به دلیل اعمال تحریم‌ها دچار بحران مالی و ورشکســـتگی شـــدند و تا مرز تعطیلی پیش رفتند از این رو دولت باید با اعطای وام و تســـهیلات و تزریق نقدینگی کمک کند تا دوباره سرپا شوند.

وی با اشـــاره به شـــرایط بد کارخانه‌ها و بنگاه‌های تولیدی در دوران تحریم، پیشنهاد کرد:دولت با استمهال بدهی معوق و تأمین مواد اولیه مورد نیاز کارخانه‌ها جلوی تعطیلی و ورشکستگی آنها و بیکار شدن کارگران را بگیرد.

این مقام مسئول کارگری در ادامه توصیه کرد: وقتی هزینه ایجاد شغل بالاست بهترین کار این است که اشتغال موجود را حفظ کنیم.

وی گفت: برای آنکه یک شـــغل ایجاد شود دست‌کم به ۲۰۰ تا ۳۰۰ میلیون تومان هزینه نیاز اســـت در حالی که از دست دادن کارخانه‌ها و واحدهای تولیدی قدیمی مثل ارج به دلیل بســـته شدن کارخانه و تعدیل نیروهای کار، هزینه بسیاری به کشور تحمیل می‌کند.

پورموســـی در پایان با اشـــاره به هدف‌گذاری دولت برای تک رقمی کـــردن نرخ بیکاری، افزود: در حال حاضر بـــا آمار بالای بیکاران در کشور روبه‌رو هستیم که فارغ‌التحصیلان جویای کار نیز به آنها اضافه شده است و اگر تعداد بیکارانی که از بنگاه‌های تولیدی اخراج و بیکار می‌شـــوند را هم به آنها اضافه کنیم ما را بیش از پیش وادار به ایجاد شغل می‌کند.

بازار

طلا در آستانه ثبت پنجمین رشد هفتگی

قیمت طلا در معاملات روز جمعه افزایش یافت تا این فلز گرانبها در آستانه ثبت پنجمین هفته متوالی رشد خود قرار بگیرد. ضعف دلار و افزایـــش تقاضای طلا به عنوان دارایی امن، پس از رأی به برگزیت، از دلایل افزایش قیمت طلا بوده است.

با رشـــد بازارهای سهام آسیایی در روز جمعه، و ادامه ریسک گریزی ناشی از شوک هفته گذشته برگزیت، دلار در برابر ین و سبد ٦ واحد پولی دیگر تقویت شد.

هر اونس طلا با رشدی ۰/٦ درصدی در معاملات دیروز هزار و۳۳۱ دلار و ۷۰ سنت معامله شد.

به گزارش خبرآنلاین، ادوارد میر، تحلیلگر اف‌سی‌اســـتون اعلام کرد: « به نظر می‌رســـد ســـرمایه‌گذاران به طور همزمـــان در حال افزایش ســـرمایه‌گذاری‌های خود روی طلا و سهام هستند. یکی از این دو به تدریج از رشـــد باز خواهد ماند، ولی در حال حاضر، به نظر می‌رسد هر کدام از این دارایی‌ها با دینامیک مربوط به خود معامله می‌شوند.»

دانیل هاینز، تحلیلگر ANZ نیز اعلام کرد روند صعودی شـــمش در ادامه جابه‌جایی این فلز گرانبها پس از رأی به برگزیت بوده است.

وی افزود: « در واقع شوک ناشـــی از برگزیت به پایان رسیده است، اما انتظارات برای افزایش نرخ بهره توسط فدرال‌رزرو در کوتاه مدت نیز از بین رفته است.»

سوسیته جنرال روز پنجشـــنبه با توجه به ترس از تنش‌های سیاسی، اقتصادی و مالی ناشـــی از رأی هفته گذشته بریتانیایی‌ها به خروج از اتحادیه اروپا، پیش‌بینی قیمت طلای خود را افزایش داد.

این بانک در یادداشتی اعلام کرد: «با نگاهی به جلو، به نظر می‌رسد که طلا همچنان یکی از بهره‌مندان از رکود اخیر باقی بماند.»

پس از اینکه رئیس بانک مرکزی انگلستان اعلام کرد که این بانک باید محرک‌های پولی بیشتری به اقتصاد بریتانیا تزریق کند، بازارهای سهام در روز پنجشنبه صعود پیدا کرد.

بورس

افزایش و کاهش شاخص بورس همیشه دلیل خاصی ندارد

یک کارشـــناس بازار سرمایه با اشـــاره به نوسانات بازار سرمایه ایران در روزهای گذشـــته معتقد است افزایش و کاهش شاخص در ذات بازار است و نباید همیشه به دنبال دلیل خاصی برای آن باشیم.

قربانی‌فرید، درباره تک‌رقمی شـــدن تورم و تأثیر آن در بورس اوراق بهادار تهران، بیان کرد: باید هم تورم و هم رکود در اقتصاد ایران مدنظر قرار گیرد، اینکه تورم تـــا ۹ درصد کاهش پیدا کند و رکود بالا برود شرایط را برای اقتصاد ایران چندان مساعد نمی‌کند.

وی با اشـــاره به تعطیل شدن کارخانه‌ها به علت رکود به ایسنا گفت: در حال حاضر مقدار نقدینگی کارخانه‌ها کم اســـت و آنها مواد اولیه برای تولید ندارند. در نتیجه تعدادی مجبور به تعطیلی می‌شوند و وقتی کارخانه‌ها تعطیل است، اقتصاد چندان رونق ندارد.

این کارشناس بازار سرمایه با اشاره به تولید کارخانه‌های خودروسازی داخل ایران افزود: اگر شـــرکت‌های تولیدکننده خودرو تولید خود را افزایش دهند، از آنجایی که این شـــرکت‌ها بورسی هستند بورس از رونق بالایی برخوردار می‌شود.

قربانی‌فرید گفت: از دولت انتظار می‌رود که به شـــرکت‌های تولیدی توجه بیشـــتری کند، چرا که اقتصاد هر کشور وابسته به تولید است. اگر تولید شرکت‌ها افزایش پیدا کند، بیکاری کاهش خواهد یافت.

پیام تاریخ، تمدن و فرهنگ مادستان
The Message Of Madestan's History & Civilization & Culture
روزنامه همدان پیام
۷
یکشنبه ● ۱۳ تیرماه ۱۳۹۵ ● شماره ۲۶۷۳
ورزشی
varzesh@hamedanpayam.com

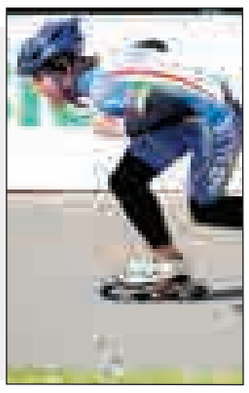

۳ اسکیت‌باز همدانی مسافر مسابقات جهانی شدند

رئیس هیأت اسکیت استان همدان گفت: ۳ ملی‌پوش همدانی برای اعزام به مسابقات جهانی اسکیت به دومین مرحله اردوی آمادگی تیم ملی اسکیت دعوت شدند.
به گزارش ایسنا، مهدی مجیدی با اشاره به دعوت اسکیت‌بازان همدانی به اردوی تیم ملی اسکیت بیان کرد: این اردو به مدت یک هفته در مجموعه ورزشی خوراسگان شهر اصفهان برگزار می‌شود.
وی افزود: در روز نخست اردو نیز از ورزشکاران دعوت شده تست رکوردگیری به عمل می‌آید و نفرات برگزیده مربیان تیم ملی جواز حضور در ادامه اردو را خواهند داشت. رئیس هیأت اسکیت استان همدان با اشاره به نفرات دعوت شده به این اردو گفت: عرفان زنگنه، سجاد محمدی‌ساسان و امیر صفری ۳ اسکیت‌باز دعوت شده استان همدان به این اردو هستند.
مجیدی بیان کرد: این نخستین سالی است که حضور فعال اسکیت‌بازان استان همدان را در مسابقات جهانی شاهد هستیم و امیدواریم با حمایت مسئولان ورزش استان شاهد شکوفایی استعدادها در این رشته ورزشی باشیم.
وی با بیان اینکه هیأت اسکیت استعدادیابی را در برنامه خود دارد، گفت: استعدادیابی از طریق بهترین مربی‌ها انجام می‌شود و انتظار داریم چهره‌های جدیدی شناسایی شوند.
رئیس هیأت اسکیت استان همدان بیان کرد: جوانان همدانی نه تنها در سطح کشور بلکه در سطح بین‌الملل نیز می‌توانند نقش‌آفرین باشند.

بازگشت قایقران المپیکی همدان به جمع پاروزنان تیم ملی

حکیمی: می‌خواهم در بازی‌های آسیایی موفق باشم

آرزو حکیمی قایقران همدانی که سابقه حضور در المپیک ۲۰۱۲ لندن را دارد، پس از ماه‌ها مصدومیت به اردوی آماده‌سازی تیم ملی آب‌های آرام دعوت شد.
حکیمی ملی‌پوش تیم ملی قایقرانی آب‌های آرام بانوان مهرماه سال گذشته که برای کسب آمادگی برای حضور در رقابت‌های قهرمانی آسیا به لهستان رفته بود، در این اردو دچار آسیب شد و نتوانست در مسابقات آسیایی اندونزی که حکم کسب سهمیه المپیک را هم داشت موفق باشد.
این قایقران در ماه‌های اخیر نیز تحت درمان قرار داشت و سپس تمرینات خود را از سر گرفت تا اینکه به اردوی تیم ملی دعوت شد. البته در کنار مصدومیت، مشکل با سرمربی سابق تیم ملی نیز بی‌تأثیر در دوری او از جمع پاروزنان تیم ملی نبود.
ششمین مرحله اردوی تیم ملی آب‌های آرام بانوان رده سنی بزرگسالان با حضور ۸ قایقران در بخش کایاک و کانو از امروز در دریاچه آزادی برگزار می‌شود.
این مرحله از اردو تا اول مرداد ماه امسال در دریاچه آزادی در جریان خواهد بود و آرزو حکیمی تنها نماینده قایقرانی همدان در این دوره اردوی آماده‌سازی است.
همچنین با تصمیم کادرفنی تیم ملی روئینگ بانوان رده سنی نوجوانان، فاطمه کرمی به ششمین مرحله از این اردو دعوت شده است.
در این اردو ۹ پاروزن از ۱۲ تیرماه جاری دور جدید تمرینات خود را در قالب ششمین مرحله اردوی آمادگی به منظور حضور موفق در رقابت‌های کسب سهمیه المپیک نوجوانان آغاز می‌کنند.

برای حضور موفق در جاکارتا تمرین می‌کنم

آرزو حکیمی اما درخصوص شرایط خود به خبرنگار ما گفت: تمرینات را برای شرکت در مسابقات آسیایی ۲۰۱۸ جاکارتا آغاز کرده‌ام اما با آسیب‌دیدگی دستم آهسته و پیوسته تمرینات را انجام می‌دهم.
وی بیان کرد: تمرینات به مدت ۲ هفته تعطیل شده است، اما از امروز اردوی تدارکاتی جدید را زیر نظر مربی (نوری‌زاد) آغاز خواهیم کرد با توجه به تشخیص مربی اگر به آمادگی خاصی رسیده باشم در مسابقات کاپ آسیایی شرکت می‌کنم.
دارنده نشان برنز بازی‌های آسیایی ۲۰۱۴ افزود: آسیب‌دیدگی دستم به تازگی خوب شده است به همین خاطر تمرکزم روی مسابقات امسال نیست و برای مسابقات آسیایی ۲۰۱۸ جاکارتا آماده می‌شوم. البته هنوز برنامه‌های پزشکی برای برطرف شدن آسیب دیدگی دستم ادامه دارد و به این خاطر نمی‌توانم زیاد فشار بیاورم چون دوبار کتفم از جا در می‌رود اما تا پایان سال ۹۵ کاملاً بهبود می‌یابم.

هیچ‌گونه آلودگی در استخرهای شنای همدان مشاهده نشده است

دبیر هیأت شنا، شیرجه و واترپلو استان همدان گفت: در آزمایش‌های صورت گرفته از آب استخرهای همدان توسط بازرسان بهداشت همدان و هیأت شنا استان هیچگونه آلودگی در آب استخرها مشاهده نشده است.
به گزارش مهر، محرم روزبه با اشاره به تأیید سلامت آب استخرهای شنا همدان بیان کرد: طبق تفاهم‌نامه هیأت شنا استان همدان با شبکه بهداشت بازرسان هیأت و مرکز بهداشت همدان به صورت دوره‌ای و منظم آب تمام استخرهای شنا همدان را مورد آزمایش قرار می‌دهند تا در صورت مشاهده برخوردهای لازم صورت گیرد.
وی با بیان اینکه خانواده‌های همدانی می‌توانند با خیال آسوده فرزندان خود را به استفاده از استخرها ترغیب کنند، افزود: در حال حاضر هیچگونه آلودگی در آب استخرهای همدان مشاهده نشده و از این بابت خیال خانواده‌ها آسوده‌خاطر باشد. دبیر هیأت شنا، شیرجه و واترپلو استان همدان با بیان اینکه در همدان مربیان شنای خوب فعالیت می‌کنند، گفت: از نظر مربی کوچک‌ترین مشکلی در همدان وجود ندارد و به تازگی نیز ۳ دوره کلاس مربیگری در همدان برگزار شده است.
روزبه با اشاره به استقبال خانواده‌ها از ورزش شنا بیان کرد: در فصل تابستان استقبال از رشته شنا به اوج خود می‌رسد که در این زمینه مدارس شنا و کلاس‌های استان همدان فعال است.

پیشخوان

۱

تیم والیبال دانش‌آموزی ایران سوم جهان شد

تیم والیبال دانش‌آموزی ایران با غلبه بر لهستان به مقام سومی دانش‌آموزان جهان در سال ۲۰۱۶ دست یافت. به گزارش روابط‌عمومی فدراسیون ورزش دانش‌آموزی کشور، تیم دانش‌آموزی استان آذربایجان غربی که به نمایندگی از کشورمان در رقابت‌های والیبال دانش‌آموزان جهان در بلگراد حاضر شده بود در دیدار رده‌بندی این مسابقات برابر لهستان با نتیجه ۳ بر صفر پیروز شد و بر سکوی سوم جهان ایستاد.

۲

تیم روئینگ روسیه حضور در المپیک را از دست داد

تیم روئینگ ٤ نفره روسیه به دلیل مثبت اعلام شدن یکی از اعضای تیمش نمی‌تواند در المپیک ریو شرکت کند.
به گزارش تسنیم، تیم ملی روئینگ ٤ نفره روسیه به دلیل یک نمونه مثبت در دوپینگ شانس حضور در المپیک ریو ۲۰۱٦ را از دست داد. بر این اساس احتمال جایگزینی نیوزیلند به جای روسیه وجود دارد. فدراسیون جهانی اعلام کرده یکی از اعضای تیم روئینگ روسیه در تاریخ ۱۷ می تست دوپینگش مثبت اعلام شده است.

۳

مدال برنز نصیری در مسابقات بین‌المللی قزاقستان

پیمان نصیری مدال برنز مسابقات دوومیدانی بین‌المللی قزاقستان را از آن خود کرد. به گزارش کمیته ملی پارالمپیک، در ماده هزار و ۵۰۰ متر که ۱۸ نفر از کشورهای مختلف در آن حضور داشتند دونده ایران در کلاس T۲۰ با زمان ۳ دقیقه و ۵۸ ثانیه و ۷ صدم ثانیه در جایگاه سوم قرار گرفت.

خبر

جام‌بزرگ، پانزدهمین تیرانداز برتر دنیا

در جدیدترین رده‌بندی فدراسیون جهانی تیراندازی برای نخستین بار در تاریخ این رشته حسین باقری در جمع ۱۰ تیرانداز برتر رشته تفنگ قرار گرفت. به گزارش ایسنا، رده‌بندی جدید فدراسیون جهانی تیراندازی که با آغاز هر ماه میلادی منتشر می‌شود با ثبت یک رکورد جدید و مطلوب برای نمایندگان کشورمان همراه بود.
حسین باقری که به تازگی در جام جهانی تیراندازی در باکو به عنوان نایب قهرمانی دست پیدا کرده بود با صعودی ۳۵ پله‌ای در رشته تفنگ بادی ۱۰ متر مردان در جایگاه ششم قرار گرفت.
این برای نخستین‌بار است که تیرانداز مردی از ایران به مدال جام جهانی دست پیدا می‌کند و در رده‌بندی جهانی در جمع ۱۰ نفر نخست قرار می‌گیرد. اما در بخش بانوان رشته تفنگ ۱۰ متر، بانوان ایرانی در ادامه روند نزولی خود در جایگاه نوزدهم (نجمه خدمتی) و بیستم (الهه احمدی) قرار گرفتند. این در حالی است که کاروان ورزشی ایران به مدل‌آوری تیراندازی بانوان در المپیک ریو امید زیادی دارد. در رشته تفنگ سه‌وضعیت بانوان نیز مه‌لقا جام بزرگ بانوی المپیکی کشورمان در رده ۱۵ رده بندی قرار گرفت.

زمان لیگ دسته اول فوتبال به خاطر تغییر در برنامه لیگ برتر تغییر می‌کند

مسئول لیگ دسته اول فوتبال کشور اعلام کرد: لیگ دسته اول در فصل ۹٦-۹۵ با حضور ۱۸ تیم و از روز ۱۷ مرداد ۹۵ آغاز می‌شود.به گزارش سایت سازمان لیگ، فریبرز محمودزاده در خصوص آغاز لیگ دسته اول فوتبال بیان کرد: با توجه به تغییر زمان آغاز رقابت‌های لیگ برتر از روز ٦ مرداد به ٤ مرداد و لحاظ کردن و تطبیق تقویم لیگ دسته اول با تقویم لیگ برتر، زمان آغاز لیگ دسته اول هم تغییر می‌کند.
وی گفت: پیش از این قرار بود لیگ دسته اول در فصل ۹٦-۹۵ از روز ۱۸ مرداد آغاز شود که به دلیل تغییر زمان آغاز لیگ برتر، لیگ دسته اول نیز یک روز زودتر و از تاریخ ۱۷ مرداد ماه و با حضور ۱۸ تیم آغاز می‌شود.

آگهی تجدید مناقصه عمومی یک مرحله‌ای کد ۴-۹۵
شماره مجوز: ۱۵۷۱ . ۱۳۹۵
مناقصه گزار : شرکت ملی پخش فرآورده های نفتی ایران – منطقه همدان
موضوع مناقصه :
الف) خدمات حمل ونقل درون شهری و برون شهری (خودروی سبک یا سواری)
ب) راهبری مینی بوس استیجاری
نوع تضمین : جهت هر مناقصه مبلغ ۲۲۵/۰۰۰/۰۰۰ (دویست و بیست و پنج میلیون) ریال بصورت یک یا ترکیبی از ضمانت نامه های موضوع ذیل:
– ضمانت نامه بانکی و یا ضمانت نامه صادره از سوی موسسات اعتباری غیر بانکی که دارای مجوز فعالیت از سوی بانک مرکزی جمهوری اسلامی ایران هستند . (ضمانت نامه پست بانک قابل پذیرش نمی باشد)
– اصل فیش واریز وجه نقد به حساب سپرده بانکی مجاز .
– ضمانت نامه صادره توسط مؤسسات بیمه گر دارای مجوز لازم برای فعالیت و صدور ضمانت نامه از سوی بیمه مرکزی ایران
– اوراق مشارکت بی نام تضمین شده بانکها و دولت با قابلیت بازخرید قبل از سر رسید (موضوع قانون نحوه انتشار اوراق مشارکت)
– وثیقه ملکی معادل هشتاد و پنج درصد ارزش کارشناسی رسمی آن .
– ضمانت نامه های صادره توسط صندوقهای ضمانت دولتی که به موجب قانون تأسیس شده یا می شوند و طبق اساسنامه فعالیت می نمایند.
به پیشنهادهای فاقد سپرده ، سپرده مخدوش ، سپرده کمتر از میزان مقرر ، چک شخصی و نظایر آن ترتیب اثر داده نخواهد شد.
۱–محل دریافت اسناد : از طریق وب سایتهای http://iets.mporg.ir و http://monaghese.niopdc.ir و یا مراجعه حضوری به آدرس : همدان – میدان آرامگاه بوعلی سینا – جنب بانک صادرات – شرکت ملی پخش فرآورده های نفتی منطقه همدان (کمیسیون مناقصات)
۲–زمان و مهلت توزیع اسناد مناقصه : از مورخ ۹۵/۰۴/۱۳ لغایت ۹۵/۰۴/۲۰
۳–تاریخ بازدید از محل و جلسه توجیهی : روز یکشنبه ساعت ۱۰ صبح مورخ ۹۵/۰۴/۲۷ در سالن جلسات شرکت ملی پخش فرآورده های نفتی منطقه همدان
۴–تاریخ و محل تحویل پاکات پیشنهاد قیمت : تا پایان وقت اداری روز چهارشنبه مورخ ۹۵/۰۴/۳۰ و به آدرس همدان– میدان آرامگاه بوعلی سینا–جنب بانک صادرات–شرکت ملی پخش فرآورده های نفتی منطقه همدان–دبیرخانه کمیسیون مناقصات(معاونت مالی و اداری)
۵–تاریخ بازگشائی پاکات : ساعت ۱۰ صبح روز شنبه مورخ ۹۵/۰۵/۰۲ در سالن جلسات شرکت ملی پخش فرآورده های نفتی منطقه همدان. (توضیح اینکه بازگشائی پاکات با هر تعداد شرکت کننده در مناقصه انجام خواهد شد)
۶–سایر اطلاعات و جزئیات در اسناد مناقصه درج گردیده است .
۷–مدت قرارداد در هر دو مناقصه فوق الذکر یکسال شمسی از تاریخ ۹۵/۰۵/۰۱ لغایت ۹۶/۰۴/۳۱ می‌باشد .
۸–شرایط متقاضی و مدارک لازم :
* جهت موضوع الف) کلیه شرکتهای خدماتی مرتبط با حمل و نقل ، موسسات توریستی ، اتومبیل کرایه و آژانسهای مسافرتی معتبر دارای مجوز و پروانه کسب از صنف مربوطه و یا گواهی تأیید صلاحیت معتبر از اداره کار و امور اجتماعی در خصوص حمل و نقل
* جهت موضوع ب) کلیه شرکتهای خدماتی مرتبط با حمل و نقل ، موسسات توریستی ، اتومبیل کرایه و آژانسهای مسافرتی معتبر دارای مجوز و پروانه کسب از صنف مربوطه و سازمان حمل و نقل و پایانه های کشور
۹– ارائه کد ثبت شده در سایت پایگاه ملی مناقصات ، ارائه کد اقتصادی و شناسه ملی
۱۰– ارائه تصویر کارت ملی و شناسنامه مدیر عامل و اعضاء هیأت مدیره شرکت ، تصویر صفحات اساسنامه شرکت ، آگهی تأسیس شرکت به همراه آخرین تغییرات آن ثبت شده در روزنامه رسمی (شرکتهای خدماتی مرتبط با حمل و نقل)
* مسئولیت صحت و سقم مستندات ارائه شده بر عهده مناقصه گر و در صورت مغایرت و اثبات خلاف آن ، عواقب بعدی بر عهده مناقصه گر می باشد . ضمناً سپرده شرکت در مناقصه شرکتهایی که در سطح کلیه شرکتهای تابعه وزارت نفت ممنوع المعامله می باشند ، در صورت شرکت در مناقصه به نفع مناقصه گزار ضبط خواهد گردید .
* به پیشنهادات فاقد مهر و امضاء ، مشروط ، مخدوش و پیشنهاداتی که بعد از مهلت مقرر واصل گردد ، ترتیب اثر داده نخواهد شد .
تاریخ انتشار آگهی نوبت اول : ۹۵/۰۴/۱۳ تاریخ انتشار آگهی نوبت دوم : ۹۵/۰۴/۱۵
روابط عمومی شرکت ملی پخش فرآورده های نفتی منطقه همدان
قاچاق کالا، مخرب تولید، تجارت، سرمایه‌گذاری و اشتغال است و باید با آن مبارزه شود.

The Message Of Madestan's History & Civilization & Culture

روزنامه اجتماعی، سیاسی، فرهنگی، اقتصادی

روزنامه همدان پیام

www.HamedanPayam.com

پیام تاریخ، تمدن و فرهنگ مادستان

روزنامه صبح استان

صاحب امتیاز و مدیر مسئول: نصرت ا... طاقتی احسن
سردبیر: یدا... طاقتی احسن
نشانی: همدان، ابتدای خیابان مهدیه، روبروی دبیرستان شریعتی ساختمان پیام
صندوق پستی: ۶۶۶ - ۶۵۱۵۵
تلفن: ۳۸۲۶۴۴۳۳ (ویژه) نمابر: ۳۸۲۷۹۰۱۳
سردبیر: ۰۹۱۸۳۱۵۱۴۳۷ آگهی: ۳۸۲۶۴۴۳۳
لیتوگرافی و چاپ: پیام رسانه (۳۸۲۷۴۰۸۲ - ۰۸۱)

پایگاه اینترنتی.....www.Hamedanpayam.com
ارتباط با روزنامه.....۱۰۰۰۶۰۶۶
ارتباط با روزنامه.....info@Hamedanpayam.com
Hamedanpeyam@yahoo.com
ارتباط با مدیرمسئول.....modir@Hamedanpayam.com
ارتباط با سردبیر.....sardabir@Hamedanpayam.com
سرویس آگهی.....agahi@hamedanpayam.com
سرویس اشتراک.....eshterak@hamedanpayam.com
چاپخانه پیام رسانه.....litohoma@yahoo.com

یکشنبه ● ۱۳ تیرماه ۱۳۹۵ ● ۲۷ رمضان ۱۴۳۷ ● ۳ ژوئیه ۲۰۱۶ ● شماره ۲۶۷۳

اوقات شرعی

اذان ظهر	۱۳:۲۰
غروب خورشید	۲۰:۳۳
اذان مغرب	۲۰:۵۴
نیمه شب شرعی	۰۰:۲۸
اذان صبح فردا	۰۴:۲۳
طلوع خورشید فردا	۰۶:۰۷

» منبع: موسسه ژئوفیزیک تهران

آب و هوا

پیش‌بینی وضع هوا:

صاف تا کمی ابری، وزش باد

شهرستان	همدان	ملایر	تویسرکان	نهاوند	گودرز/هرسین	رزن	فامنین	فیروزآباد	اسدآباد	بهار
▲	۳۷	۳۷	۳۶	۳۷	۳۷	۳۷	۳۸	۳۷	۳۸	۳۷
	۱۶	۱۷	۱۷	۱۶	۱۶	۱۷	۱۷	۱۷	۱۵	۱۷
	۲۵	۲۵	۳۰	۳۵	۲۵	۳۵	۲۰	۲۰	۳۰	۲۵

حدیث:

امام علی (ع):

هر ستمگری، کیفری دارد که حتما به او خواهد رسید، و هلاکتی دارد که قطعا گریبانش را خواهد گرفت

غرر الحکم، حج ۷۳۱۲؛ بهشت و دوزخ از نگاه قرآن و حدیث: ج۲، ص۲۸۶

دوبیتی باباطاهر

گلش در زیر سنبل سایه پرور — نهال قامتش نخلی است نوبر
زعشق آن گل رعنا همه شب — چو بلبل ناله و افغان برآور

تـــازه‌ها

لایه اُزون در حال ترمیم است

در گزارش جدید منتشـــر شـــده در مجله ساینس، دانشمندان مؤسسه فناوری ماساچوست (MIT) توانسته‌اند نخســـتین شواهد از فرایند ترمیـــم لایه اُزون منطقه قطب جنوب را پس از ۳۰ سال ثبت کنند.

بـــه گزارش ایســـنا، به گفته محققـــان اکنون می‌تـــوان مطمئن بود که فعالیت‌های انجام شـــده توانسته زمین را در مســـیر ترمیم قرار دهد. اگرچه طبق یافته‌های دانشمندان، این فرایند گاهی اوقات در اثر انفجار آتش‌فشان‌ها آهسته‌تر شده، اما سوراخ لایه ازون از سال ۲۰۰۰ تاکنون کوچکتر شـــده است. در ۱۶ سال گذشته، این سوراخ حدود ٤ میلیون کیلومتر مربع کوچکتر شده است.

رقص شفق قطبی روی مشتری

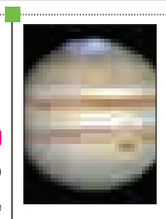

تلســـکوپ فضایی هابل ناســـا که به ثبت چشـــم‌اندازهای جالب در کیهـــان می‌پردازد، اکنـــون تصاویر زیبایی از شـــفق‌های قطبی را در بزرگترین ســـیاره منظومه شمسی ارائه کرده است. به گزارش ایسنا، فضاپیمای جونو اکنون در حال نزدیک شدن به ســـیاره مشتری در میان بادهای خورشیدی است که این شفق‌های زیبا را بر روی این سیاره ایجاد کرده‌اند. اگرچه این فضاپیما در مسیر خود برای ورود به مدار مشـــتری در روزهای آینده بادهای خورشـــیدی را می‌سنجد، تلسکوپ فضایی هابل نیز تصاویر چشمگیری از این رویداد رنگیـــن را که در نتیجه برخورد ذرات پرانرژی خورشـــید با این غول گازی شکل می‌گیرد، ثبت کرده است.

در یک کشف تصادفی و یک آبی خوشرنگ و جدید

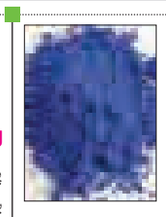

شـــیمیدانان در دانشـــگاه ایالتـــی اورگن (OSU) بـــه طور تصادفی موفق به کشـــف رنگدانه جدیدی از رنگ آبی شده و هم اکنون این دســـتاورد را روانه بازار کردند. به گزارش ایســـنا، این شیمیدانان نام ایـــن رنگ جدید آبی را "YInMn " گذاشـــتند کـــه نام عناصر تشکیل‌دهنده آن است و پیش‌تر در سال ۲۰۰۹ کشف شده بود.

آنهـــا آزمایش‌های متعددی انجام داده‌انـــد و در یکی از این آزمایش‌ها اکسید منگنز سیاه را با مواد شیمیایی دیگر مخلوط کرده و این ترکیب را تـــا ۲هزار درجه فارنهایت حرارت دادند که در این آزمایش یکی از نمونه‌ها به طور کاملاً تصادفی به رنگ آبی روشن درآمد.

یک فناوری خارق‌العاده و در عین حال یک انگشتر ساده؟!

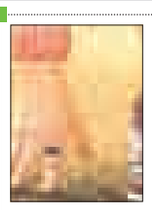

محققـــان موفق به طراحی یـــک فناوری پوشیدنی جدید در قالب یک انگشتر شدند که بر سلامت بدن نظارت می‌کند.

این دستگاه که BioRing نام دارد، به ۳ حسگر مجهز شده که میزان کالری مصرفی و میزان مسافت در پیاده‌روی را اندازه‌گیری می‌کنند.

به گزارش ایســـنا، طراحی BioRing بســـیار ســـاده و در عین حال شیک است و در نگاه نخست نمی‌توان تفاوت این فناوری جدید را با انگشترهای معمولی تشخیص داد.

این دستگاه مسافت و قدم‌های برداشته شده را به وسیله شتاب‌سنج ۳ محوره خود اندازه‌گیری می‌کند.

روبات انسان‌نمای "جیاجیا" این بار در ظاهری جدید

محققان چینی نمونه ارتقا یافته طبیعی‌ترین روبات انســـان‌نمای جهان را بـــا انجام برخی تغییرات در ظاهر و به‌روزرســـانی در نرم‌افزار به نمایش گذاشـــتند. بـــه گزارش ایســـنا، نمونه ارتقـــا یافته روبات "جیاجیا" احساســـات را از طریق حالات چهره و تکان دادن دست‌ها و بدن به نمایش می‌گـــذارد. در واقع برنامه‌ریزی این روبات با هدف شـــناخت بهتر روابط انســـانی و بهترین تعاملات اجتماعی انجام شده اســـت. ظاهر روبات "جیاجیا" تا حدی طبیعی است که باعث شگفتی مردم در نخســـتین روز نمایش شـــد. چرا که این روبات به سرعت با بازدیدکنندگان ارتباط برقرار می‌کند.

خبـــر

الگوی ایتالیایی خصوصی‌سازی بناهای تاریخی

دور جدیـــد واگذاری بناهای تاریخی برای احیا و تغییر کاربری انجام و طی آن ۲۰ بنا در ۱۵ اســـتان کشـــور بـــه بخش خصوصی واگذار شـــد. مجموع حجم سرمایه‌گذاری اولیه برای مرمت این ۲۰ بنا ۱۸۰ میلیارد ریال و میانگین‌مدت قراردادها ۱۶ ســـال عنوان شده اســـت. همچنین کاربری‌های فرهنگی، اقامتـــی، پذیرایی و خدمات گردشگری بین راهی به منظور بهره‌برداری از بناهای مذکور، تعیین شده است.

به گفته مدیرعامل صندوق احیـــای بناهای تاریخی، تا پیش از آغاز بـــه کار دولت یازدهم، تنها ۱۳بنا و در ۲ ســـال نخســـت این دولت نیز تنها ۵ بنا واگذار شـــده بود؛ این در شـــرایطی اســـت که تنها در ســـال گذشـــته، ۳۱ بنا از مجموع ۱۰۱ مزایده برگزار شده، به بخش خصوصی واگذار شـــدند. این روند قرار اســـت در چشم‌انداز سال ۱٤۰٤ با واگذاری ســـالانه به طور متوسط ۱۰۰تا۱۱۰ بنا به رقم هزار و ۸٤ بنای واگذار شده برسد.

این سیاست دولت ایران برای حفظ و نگهداری بناهای تاریخی غیر نفیس اســـت؛ سیاســـتی که البته برخی با نگرانی از آن یاد می‌کنند و معتقدند واگذاری این بناها ممکن است به تخریب آنها بینجامد. اما این موضوع در کشـــورهای دیگر آزموده شده و به نتایج خوبی هم دست یافته است.

ایتالیـــا یکی از این کشورهاســـت که در ســـال‌های اخیر با افزایش ریاضت‌های اقتصادی و افزایش بدهی این کشور، برای حفظ بناهای تاریخی خود دست کمک به سوی بخش خصوصی دراز کرد و حتی ســـخنانی در مورد دریافت وام از اتحادیه اروپا مطرح شـــد تا تعداد باستان‌شناسان این کشور افزایش یابد.

تشکیلات فرهنگی کشور ایتالیا بر چند نهاد مرتبط استوار شده است. طبق مدل اجرایی دولت این کشـــور، ایتالیا به ۲۰ ناحیه، ۹۲ استان و حدود ۸ هزار شـــهرداری تقسیم شده که تمامی آنها نه تنها در اداره امور اقتصادی و اجتماعی بلکه در امور فرهنگی نیز دخالت دارند.

طبق قانون، انصراف‌دهندگان باید جریمه پرداخت کنند

فعالان گردشـــگری می‌گوینـــد تعداد تماس‌ها بـــا آژانس‌های مســـافرتی برای پیگیری اوضاع ترکیه، پروازها و تورهای آن، بسیار زیاد شده است. اتفاقاتی که در آن کشور، پشت سر هم رخ می‌دهد، مســـتقیماً با امنیت مسافران و گردشگران ارتباط دارد و شرایط برای مسافران مبهم شده اســـت. با این همه هنوز آمار مشخصی از تعداد انصرافی‌ها وجـــود ندارد. در همین حال، گردشـــگرانی که پس از حوادث تروریســـتی ترکیه قصد لغو کردن سفر خود به این کشور را دارند، می‌توانند طبق قانـــون انصراف دهند اما باید بابت آن جریمه بپردازند.

طبق متن قرارداد غیرچارتری که مورد تأیید سازمان میراث فرهنگی وگردشـــگری است و بین مســـافر و آژانس توریستی بسته می‌شود، حدود وظایف و مســـئولیت‌های طرفین و همچنین خدمات و نرخ سفر تعیین شده است که براساس آن اگر مسافر بخواهد برای حفظ جان و تأمین امنیت خود از ســـفر انصراف دهـــد، در هر حال باید بخشـــی یا تمام جریمه را به آژانس مسافرتی پرداخت کند. در چنین مواقعی توجیه آژانس آن اســـت که بـــرای رزرو این خدمات از قبل هزینـــه‌ای را پرداخت کرده که با انصراف از آن، آژانس مســـافرتی مشمول خسارت می‌شود.

به گزارش ایســـنا، طبق این قرارداد کارگزار متعهد است برنامه سفر مورد توافق را به‌طور کامـــل انجام دهد و در صورت وقوع هرگونه پیشامد غیرمنتظره از قبیل شـــرایط فوق‌العاده جوی، جنگ، شورش و مشـــکلاتی که از کنترل کارگزار خارج بوده و سبب ابطال یا تغییر برنامه گشـــت یا سفر شـــود، هیچگونه مســـئولیتی متوجه کارگزار نخواهد بود. حالا توصیه فعالان گردشـــگری به گردشـــگران ایرانی که مجبورنـــد به دلایل مختلف بـــه ترکیه بروند این اســـت که در درگیری‌های سیاســـی، تجمع‌ها و جاهایی کـــه افراد زیادی حضور دارند، حاضر نباشند چون احتمال انفجار و خطر زیاد است.

تبریک و تهنیت

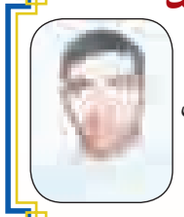

کسب مقام اول
رشته آیین سخنوری در
بیستمین جشنواره مسابقات قرآن
و عترت دانشگاه‌های پیام نور
استان همدان توسط
((ابوذر ظفری))

گزارش

اجرای طرح پیاده‌راه در پیچ و خم اما و اگرها

خیابان بوعلی بسته شد

» مریم مقدم

از صبح روز گذشته طرح پیاده‌راه شدن خیابان بوعلی وارد مرحله اجرایی شـــد. اجرای این طرح موجب شد خیابان بوعلی شهر همدان از دو طرف بسته شود و اجازه ورود خودروها به این منطقه داده نشود. برای اجرا شـــدن طرح در کنار منع عبور و مرور خودروهای شخصی در این خیابان تغییر در ایستگاه‌های تاکسی و اتوبوس نیز رقم خورد.

ایستگاه‌های تاکسی ابتدای خیابان بوعلی به ابتدای خیابان ذوالریاســـتین مقابل مرکز خرید مهستان و ایســـتگاه‌های اتوبوس نیز به خیابان شریعتی منتقل شدند.

علی‌رغم اطلاع‌رســـانی از قبل کـــه با نصب بنر در خیابان مذکور انجام شـــد، ولی این جابجایی مردم محلی را دچار سردرگمی و نارضایتی کرد. مردمی که بیش از ۱۰۰ سال است از زمان طراحی شعاعی شهر همدان با خودرو در این خیابان تردد کرده‌اند حالا باید به دلیل پیاده‌راه‌ســـازی با پای پیاده در این خیابان رفت‌وآمد کنند و برای استفاده از حمل‌ونقل عمومی به ایستگاه‌های جدید بروند.

اجرای مصوبه شورای عالی شهرسازی

پیاده‌راه‌ســـازی در خیابان بوعلی بر اساس مصوبه شورای عالی شهرسازی و ترافیک انجام می‌شود. در این مصوبه قرار بود هر ٦ خیابان به شرط تصویب جزئیات طرح به پیاده‌راه تبدیل شود در سال ۱۳۹۰ عضو هیأت رئیسه شورای اسلامی همدان گفته بود اجرای کامل طرح ۱۰ سال به طول می‌انجامد.

و همان ســـال مدیر مرکز مطالعـــات و طراحی شـــهرداری همـــدان و مشـــاور طـــرح مجیـــد یوســـفی‌نوید عنوان کرده بود با عریض شـــدن رفیوژ میانـــی خیابان، ۳ متر به فضـــای پیاده‌راه افزوده می‌شـــود همچنین نیمکت فضای ســـبز و نورپردازی متناســـب با موقعیت گردشـــگری این خیابان‌ها که در مســـیر آرامگاه بوعلی و تپه هگمتانه قـــرار دارد در نظر گرفته می‌شـــود. در سال‌های اول اجرای طرح مطرح شده بود سطح پیاده‌راه سنگفرش یا آجر فرش می‌شود و عرض آســـفالت از ۹ متر به ۵ متر تقلیل می‌یابد نوروز ســـال ۱۳۹۰ بود که برای نخستین بار خیابان‌های بوعلی و اکباتان از میدان بســـته شـــد تا ساخت پیاده‌راه انجام گیرد ولی اجرایی نشد.

در آن زمان می‌گفتند قرار است هر ٦ خیابان منشعب از میدان مرکزی شـــهر پیاده‌راه شود و برخی نیز از راه‌اندازی تراموا و اختصاصی مسیر دوچرخه‌سواری در این خیابان‌ها حرف می‌زدند و در مقابل کســـبه و پزشـــکان که محل کار آنها در این منطقه بود به گونه‌ای معترض بودند و نمی‌دانستند با بسته شدن این خیابان‌ها چه آینده‌ای برای کسب و کار آنها رقم خواهد خورد.

در برابـــر این اظهار نظرات بیـــن جامعه محلی اما کارشناسان شهری و اساتید دانشگاهی می‌گفتند با اجرای این طرح کاهش بار ترافیکی در مرکز شهر محقق خواهد شـــد و رینگ مرکزی شهر خالی از خودروهای اجباری می‌شود.

اما در آن سال طرح پیاده‌راه‌سازی رنگ اجرایی را به خود ندید و راهی جلسات متعدد در کمیسیون‌های شـــهرداری و شورای شهر شـــد تا با بررسی موارد چرایی و چگونگی اجرای آن بررسی شود.

حال پس از این ســـال‌ها روز گذشته خیابان بوعلی به عنوان نخستین خیابان در بین ٦ خیابان شعاعی از میدان مرکزی بسته شـــد تا مردم محلی، کسبه، کارشناســـان و کاســـبان به وضوع دریابند در پس اجرای طرح پیاده‌راه‌ســـازی شهر همدان در رینگ اصلی شهر چه خواهد گذشت.

هویت تاریخی شهر با پیاده‌راه

شـــهردار همدان در زمینه اجـــرای این طرح عنوان کرده اســـت: با وجود کمبود اعتبار و نبود نقدینگی به دلیل کاهش ساخت‌وساز، اجرای این طرح امسال در برنامه قرار گرفت و این امر موجب می‌شود شهر همدان به هویت تاریخی خود بازگردد.

اما در همان ساعات اولیه اجرای طرح روز گذشته آنچه به وضوع دیده و شـــنیده می‌شد سردرگمی مـــردم برای عبور و مرور از شـــاه‌راه اصلی شـــهر بود برخی بر این بـــاور بودند که با این جابه‌جایی دسترسی به حمل‌ونقل عمومی را برای آنها دشوار خواهد کرد و برخی نیز بر این باور بودند که تا پایان اجرای طرح مشخص نیست چه شرایطی بر سیما و منظر شهری حاکم خواهد شد.

مردم مسیر خود را پیدا می‌کنند

معاون حمل‌ونقل و ترافیک شـــهرداری همدان در ایـــن زمینه در گفت‌وگو بـــا همدان‌پیام گفت: روز نخســـت اجرای طرح انتظار آن می‌رفت که جامعه شهری با مشکلاتی مواجه شود اما باید گفت مردم مســـیر خود را پیدا می‌کنند و شرایط درست می‌شود.

عبـــاس صوفی معتقد اســـت: تغییر رفتار ۱۰۰ ســـاله مردم که از خودرو در این مسیر استفاده می‌کردند به یکباره کار آســـانی نیســـت اما از آنجـــا که طرح پیاده‌راه‌سازی طرحی برگرفته و مصوب شـــده در شورای عالی معماری و شهرســـازی است و همچنین مصوبه شورای ترافیک استان اســـت مدیریت شهری ملزم به اجرای آن است و البته برای رفاه حال همشـــهریان به اجرا درآمده است.

وی گفـــت: قطع به یقیـــن پس از اعمـــال موارد دیگر طرح از جمله ایجاد ایســـتگاه ارائه ویلچر و ماشین‌های ویژه در مسیر و ایجاد کانکس برای ارائه خدمات رایگان لازم به همشـــهریان مردم رضایت خود را به دست می‌آورند.

اینکه روز اول و ســـاعات اول اجرای طرح خوب یا بد بودن صریح آن را قضاوت کنیم کارشناســـی نخواهد بود.

معاون حمل‌ونقل و ترافیک شـــهرداری همدان در ادامه افزود: از مردم انتظار داریم صبر کنند تا طرح به مراحل نهایی از اجرا برسد و تا وقتی پا به این مرحله نگذشته‌ایم صبور باشند.

چرا که مجریان طرح و مســـئولان شهری به نتیجه پایان طرح خوش‌بین هســـتند و قطع به یقیـــن این طرح برای کســـب رضایت کامل مردم به اجرا در می‌آید.

در همـــان ســـاعات اولیه اجرای طرح آنچه به وضوع دیـــده و شـــنیده می‌شـــد سردرگمی مردم برای عبور و مـــرور از شـــاه‌راه اصلی شهر بود برخی بر این باور بودند که بـــا این جابه‌جایی دسترســـی بـــه حمل‌ونقل عمومی برای آنها دشـــوار خواهد کـــرد و برخی نیز بر این بـــاور بودند که تا پایان اجرای طرح مشخص نیست

این طرح خروجی مثبتی برای مردم دارد

پروروخشـــوری مدیرعامـــل اتوبوســـرانی نیز در گفت‌وگو با همدان‌پیام گفـــت: این طرح از مصوبات است که لازم به اجرا بوده است و بر اساس آن سازمان اتوبوسرانی نیز درصدد برآمده تا نزدیک‌ترین مسیر و ایستگاه را برای مردم در نظر بگیرد.

و در حـــال حاضر مردمی که از خیابان شریعتی سوار می‌شوند و در خیابان بوعلی پیاده می‌شوند در همان خیابان شریعتی به پایان مسیر خود می‌رسند.

مدیـــر ســـازمان تاکســـیرانی همدان نیـــز در این زمینه افزود: از آنجا که بســـیاری از شـــهرها طرح پیاده‌راه‌ســـازی را اجرا کردند و این طرح خروجی مثبی برای مردم داشته است ما خوش‌بین هستیم که طرح با موفقیت اجرا می‌شود.

خورشـــیدوند گفت: برای تســـهیل در تردد مردم سازمان تاکسی‌رانی ایستگاه تاکسی‌ها را از خیابان اصلی بوعلی به خیابان فرعی ذوالریاستین تغییر داده است که به مرور شـــرایط رفت و آمد تاکسی‌ها و مردم تسهیل می‌شود.

به هر ترتیب طرح پیاده‌راه‌سازی در خیابان‌های اصلی شهر همدان از خیابان بوعلی روز گذشته آغاز شد و در حالی اجرای طرح رو به جلو می‌رود که مسئولان مطمئن و خوش‌بین هســـتند اما مردم، تاکسی‌دارها و کســـبه از خروجی طرح تصویر روشنی در ذهن ندارند و در حال حاضر رضایت نسبی بین آنها دیده نمی‌شود. تاکسی‌دارها می‌گویند از رزق و روزی ما کم می‌شود و مسافر با تغییر مسیر کنار نمی‌آید و قید سوار شدن به تاکسی را می‌زند. کسبه می‌گویند مردم برای خرید بیشـــتر با ماشین تردد کردن را اولویت قرار می‌دهند و بی‌خودرو آمدن آنها به این خیابان‌ها با اما و اگر روبه‌رو خواهد بود.

اما مســـئولان می‌گویند روزهـــای خوبی در انتظار جامعه حمل است چرا که با اجرای این طرح سهم بسزایی در توسعه گردشگری و اوقات فراغت مردم به دســـت می‌آید حال باید منتظر ماند تا ببینیم آخر کار به کجا ختم می‌شـــود آیا پیش‌بینی‌ها درست از آب در می‌آید یا خیر.

عکس روز

بازگشت تدریجی حیات به دنیای سرخ آرتمیا)(دریاچه ارومیه)

عکس:ایسنا

فرهنگ

«سفر و گردشگری کم شتاب» منتشر شد

کتـــاب« ســـفر و گردشـــگری کـــم شـــتاب» نوشته ژانت دیکینســـون و لـــس لامســـدن، توســـط مهرنـــاز شـــفیعیان و حمیدرضـــا پوربرات ابوزیدآبادی ترجمه و چاپ نخست آن منتشر شد.

به گزارش مهر، گردشگری در برخی از کشورها اگر چه همراه با تکنولوژی به ســـرعت در حال رشـــد و پیشرفت است اما بسیاری از گردشگران تمایل دارند تا ســـفر و گردشگری را با شـــتاب کم پیش ببرند از وسایل حمل‌ونقلی که سریع آنها را به مقصد می‌برد، اســـتفاده نکنند و از مسیر ســـفر لذت ببرند. بسیاری می‌پسندند که اگر به مناطق دیدنی محدودی می‌روند تمـــام زوایای آن را با خیالی آســـوده و بدون دغدغه ببینند نه اینکه در یک روز به چندین نقطه سفر کنند و در هر کجا تنها چند دقیقه متوقف شوند. در کتاب ســـفر و گردشـــگری کم شـــتاب به این موضوعات پرداخته شده است.

در فصل نخســـت آن با عنوان ظهور سفر کم شتاب، سیستم گردشـــگری، روندها و اثرات محیط زیستی گردشگری بررسی شده و در فصل دوم به پیامدهای حمل‌ونقل بر گردشـــگری، فقرزدایی، سیاست‌های بین‌المللی و ملی در رابطه با تغییرات اقلیمی، راهبرد گردشگری کم کربن پرداخته شده است. اما در فصل ســـوم نیز گردشگری، حمل‌و نقل و محیط زیست و دیدگاه‌های نظری در این ارتباط مورد بررســـی قرار گرفتـــه و در فصل چهارم به عناصر اصلی ســـفر کم شتاب پرداخته شده است.

گردشـــگری ریلی، پیـــاده‌روی، دوچرخه‌ســـواری، گردشـــگری بـــا اتوبوس، ســـفر دریایـــی از دیگر بخش‌های این کتاب اســـت و در نهایت نویسندگان کتاب به آینده‌نگری گردشگری کم شتاب پرداخته‌اند.

در مقدمه این کتاب آمده اســـت: داستان ترجمه این کتاب طولانی اســـت. اواخر آذرماه آرش نورآقایی، رئیس انجمن‌های صنفی راهنمایان گردشگری کشور در یکی از گردهمایی‌ها انجمن‌های صنفی راهنمایان اســـتان تهران، با اشـــاره به توانایی‌ها و پتانسیل‌های راهنمایـــان، آنها را به فعالیت بیشـــتر در زمینه علمی دعوت کرد. وی پیشنهاد ترجمه یک کتاب در زمینه گردشگری با موضوعی کمتر شـــناخته شده از زبان انگلیسی به فارسی را مطرح کرد.

این کتاب در تیراژ ۵۰۰ نســـخه بـــه قیمت ۱۹ هزار و ۵۰۰ تومان توســـط انتشـــارات مهکامـــه در اختیار مخاطبان قرار گرفته است.

گلدسته‌های طلای کاظمین عید فطر رونمایی می‌شود

همزمان با عید ســـعید فطر، از ۳ گلدسته طلای کاظمین رونمایی می‌شود.

رئیس ستاد بازسازی عتبات عالیات با بیان این خبر گفت: ۳ گلدســـته طلاکاری شده در کاظمین پس از ۲ سال در انتهای ماه مبارک رمضان و همزمان با عید فطر رونمایی می‌شوند.

به گزارش فارس، حســـین پلارک با بیان اینکه این گلدسته‌ها در یک پروژه ۲ ســـاله آماده بهره‌برداری شده‌اند افزود: ســـعی داریم در عید غدیر از بخش زیارتی صحن حضرت زهرا(س) حرم علوی به طور کامل بهره‌برداری صورت گیرد.

وی همچنین گفت: طلاکاری گنبد حرم امام علی(ع) ٦۰ درصد پیشـــرفت داشـــته و تا عیـــد غدیر آماده می‌شود. به گفته پلارک، طلای استفاده شده در این طرح از سوی تولیت حرم علوی تهیه شده است.

وی همچنین به طرح جابه‌جایی ســـتون‌های حرم سیدالشهدا(ع) اشاره کرد و گفت: پس از جابه‌جایی نخستین ستون، کار جابه‌جایی دومین ستون نیز آغاز شده و تاکنون ۵۰ درصد پیشرفت داشته است.