پیام تاریخ، تمدن و فرهنگ مادستان

روزنامه همدان پیام

سه‌شنبه ● ۵ آذرماه ۱۳۹۲ ● ۲۲ محرم ۱۴۳۵ ● ۲۶ نوامبر ۲۰۱۳

سال نهم ● شماره ۱۹۴۳ ● ۸ صفحه + نیازمندی ● ۳۰۰ تومان

www.HamedanPayam.com |ISNN: 2322-4665|

۴ توافقات در شورای عالی امنیت ملی بررسی شده بود

۴ احمدی‌نژاد با حضور در دادگاه به شاکیان پاسخ می‌دهد

ایران

هنر دیپلمات پنهان کردن تلاطم‌ها پشت لبخند است

ساعت ۱۰ و ۴۵ دقیقه شب یکشنبه است. تازه به خانه رسیده‌ام. قبل از اینکه گزارشی را که در هواپیما نوشته‌ام را برایتان بفرستم...

۴

خبر

شناختن عاشورا همان شناختن انقلاب اسلامی است

ابوحمزه گفت: شناختن عاشورا همان شناختن انقلاب اسلامی، دفاع مقدس و توطئه‌ی دشمن است.

۲

ورزش

قرعه سخت برای شهرداری همدان

رقابت‌های نهایی لیگ دسته سوم کشور جام آزادگان با شرکت ۲۴ تیم قرعه‌کشی شد و تیم‌های حاضر در این رقابت‌ها در ۲ گروه شمال و جنوب به مصاف هم رفتند.

۷

استان مرکزی آب را به روی طبیعت اسدآباد بست

حیات "آق گل" در دستان همسایه

۳

معاون استاندار در دیدار با جوانان حامی دولت تدبیر و امید:

اعتدال حفظ وضع موجود یا تندروی نیست

■ مطالبه جوانان خواسته‌های مردم است

همدان‌پیام: اعضای شورای هماهنگی جوانان حامی دولت تدبیر و امید روز گذشته با سرپرست معاونت سیاسی، امنیتی استاندار همدان دیدار کردند. شورای هماهنگی جوانان حامی دولت تدبیر و امید در سطح استان ۳ هزار نفر زیر مجموعه دارد که در دیدار روز گذشته اعضای این شورا، از هر شهرستان دو نفر به نمایندگی حضور داشتند.

۲

گفتگوی همدان‌پیام با عامل قتل روز عاشورای همدان قبل از معرفی خود به نیروی انتظامی:

قاتل: میروم خود را معرفی کنم

۵

همدان‌پیام از وضعیت حوزه کشاورزی استان گزارش می‌دهد

نماینده اول ملایر: کشاورز را چه به بروکراسی اداری!

همدان‌پیام: استان همدان در بحث کشاورزی حرف‌های زیادی برای گفتن دارد. همچنانکه کسب رتبه‌های مختلف کشوری در بحث تولید محصولات کشاورزی خود نمونه و شاخصه بارزی از این اصل است.

۶

عکس: فارس

به بهانه روز بسیج مستضعفین

بسیج پیشتاز حماسه و خدمت

■ معرفی اقشار مختلف بسیج در سطح استان

۵

یادداشت

از حضور ۵۰۰ ناشر تا کمبود کارت اعتباری

همدان‌پیام: هشتمین نمایشگاه کتاب همدان که سه شنبه ۲۸ آبان‌ماه و همزمان با هفته کتاب و کتابخوانی در محل نمایشگاه‌های بین‌المللی همدان آغاز به کار کرده بود عصر یکشنبه ۳ آذرماه با تمام شدن هفته کتابخوانی پایان یافت.

این نمایشگاه با حضور ۵۰۰ ناشر از سراسر کشور به همت اداره ارشاداسلامی همدان برگزار شد و در ۳ سالن نمایشگاه بین‌اللملی همدان ۱۹۱ غرفه ایجاد شده بود. این نمایشگاه فرصتی ایجاد کرد برای آنکه دوستداران کتاب بتوانند در کنار خرید کتاب به عضویت رایگان کتابخانه‌ها در آیند.

۲

ایران

منابع ارزی آزاد شده به ریال تبدیل نمی‌شوند

همدان‌پیام: معاون برنامه‌ریزی و نظارت راهبردی رئیس جمهور گفت: تمام منابع مالی که آزاد می‌شوند را به ریال تبدیل نخواهیم کرد و با تخصیص بهینه استفاده خواهیم کرد.

محمدباقر نوبخت در حاشیه مراسم همکاری علمی دولت با دانشگاه عالی دفاع ملی در جمع خبرنگاران ابراز کرد: رئیس‌جمهور وعده‌هایی که در طی ۱۰۰ روزه داده بودند را در یک گزارش و پس از پایان یافتن این ۱۰۰روز به اطلاع مردم می‌رسانند. وی ادامه داد: فرزندان مردم و خادمان ملت در این ۱۰۰ روز به شکل شبانه‌روزی سعی و تلاش کردند و برای اینکه وضعیت کشور را روز به روز و لحظه به لحظه بهتر بکنند...

۴

اطلاعیه مدیریت حج و زیارت استان همدان

در خصوص نحوه تشرف متقاضیان سفر زیارتی عمره مفرده

صفحه ۸

تبریک و تهنیت

جناب آقای حجت الاسلام و المسلمین رضا حاجی زین العابدینی

نوید مسرت بخش انتصاب حضرتعالی را به عنوان

مدیرکل اداره اوقاف و امور خیریه استان همدان

صمیمانه تبریک و تهنیت عرض نموده و برای جنابعالی از درگاه خداوند متعال آرزوی توفیق و سربلندی در انجام این وظیفه خطیر را داریم

روابط عمومی مرکز آموزش علمی کاربردی ملایر

تبریک و تهنیت

جناب آقای محمدابراهیم الهی تبار

پیشینه نیک شما در شهرستان ملایر در کسوت فرماندار در یاد مردم قدر شناس و فرهنگی ملایر جاودانه است. اینک به نمایندگی از این مردم فهیم انتخاب شایسته شما را به عنوان

معاون سیاسی، امنیتی، اجتماعی و فرهنگی استانداری همدان

شادباش گفته از درگاه ایزد توانا سربلندی و بهورزی شما را خواستاریم.

شورای اسلامی شهر و روابط عمومی شهرداری ملایر

تبریک و تهنیت

جناب آقای محمدابراهیم الهی تبار

انتصاب شایسته حضرتعالی را به سمت

معاونت محترم سیاسی، امنیتی، اجتماعی و فرهنگی استانداری همدان

صمیمانه تبریک و تهنیت عرض نموده امید است در سایه الطاف الهی سلامت و سربلند باشید.

بازرگانی خسرو طالبی رحیق

تبریک و تهنیت

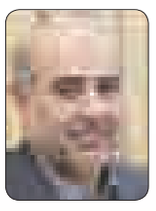

جناب آقای محمدابراهیم الهی تبار

انتصاب بجا و شایسته حضرتعالی را به سمت

معاونت محترم سیاسی، امنیتی، اجتماعی و فرهنگی استانداری همدان

صمیمانه تبریک و تهنیت عرض نموده امید است در سایه الطاف الهی پیروز و سربلند باشید.

شرکت تعاونی دهیاران بخش صالح آباد

بزرگترین
مجهزترین
وتنها چاپخانه
شبانه روزی
درغرب کشور
وابسته به روزنامه همدان پیام

تبریک و تهنیت

جناب آقای مهندس محمدناصر نیکبخت

چشم امید فعالان اقتصادی استان همدان به تدابیر اندیشمندانه و تجربه گرانقدر شما در حمایت از کار و سرمایه است. حضور مجدد جنابعالی به عنوان مدیر ارشد و استاندار همدان را به شهر و دیار هگمتانه و در جمع تلاشگران عرصه کسب و کار به فال نیک گرفته و تبریک عرض می‌نمائیم و از درگاه ایزدیکتا برای جنابعالی توفیق روزافزون و سلامتی آرزومندیم.

حاج‌صفر باباحیدری، مدیریت شرکت ساختمانی فولاد بتن همدان

تبریک و تهنیت

برادر ارجمند جناب آقای محمدابراهیم الهی تبار

با سلام و احترام

توفیق خدمت به خلق موهبتی الهی است و تلاش برای ایجاد زمینه مناسب و مطلوب‌تر برای زندگی مردم همواره مورد لطف و تأیید خداوند بی‌همتا بوده و موجبات سپاس مردم را در پی خواهد داشت. با کمال مسرت انتصاب شایسته و بجای جنابعالی را به عنوان

معاونت سیاسی، امنیتی، اجتماعی و فرهنگی استانداری همدان

که قطعاً نشان از لیاقت و شایستگی شما را دارد تبریک و تهنیت عرض نموده، امیدواریم تعهد، تخصص و حضور توانمند شما در عرصه‌های مختلف کما فی‌السابق منشأ خیر و برکات و رشد و توسعه ماندگار استان همدان در عرصه خدمت‌رسانی به مردم شریف استان گردد.

شهرداری و شورای اسلامی شهر صالح‌آباد

تبریک و تهنیت

جناب آقای محمدابراهیم الهی تبار

انتخاب شایسته حضرتعالی را به سمت

معاونت محترم سیاسی، امنیتی اجتماعی و فرهنگی استانداری همدان

که نشان از درایت، توانمندی و خدمات صادقانه جنابعالی دارد را صمیمانه تبریک و تهنیت عرض نموده امید است در سایه ایزد منان موفق و پایدار باشید.

ریاست، مسئولان، اساتید و کارکنان دانشگاه آزاد اسلامی همدان

تعیین صلاحیت حرفه‌ای بیش از ۴۲ هزار نفر در همدان

همدان‌پیام: مدیرکل آموزش فنی و حرفه‌ای استان همدان از تعیین صلاحیت حرفه‌ای ۴۲ هزار و ۹۱۹ نفر در این استان خبر داد.

علیرضا مهرابی اظهار داشت: امسال ۴۲ هزار و ۹۱۹ نفر در استان همدان تعیین صلاحیت حرفه‌ای شدند.

وی گفت: آزمون‌های فنی و حرفه‌ای در بخش‌های پایان دوره کارآموزان بخش دولتی و آموزشگاه‌های آزاد، نیروهای صنعت ساختمان، داوطلبان آزاد، افراد معرفی شده از اتحادیه و اصناف، شاخه کار و دانش و متقاضیان تعیین صلاحیت حرفه‌ای در قالب تفاهمنامه برگزار می‌شود. مدیرکل آموزش فنی و حرفه‌ای استان همدان افزود: تمام آزمون‌های مهارتی در ۲ مرحله کتبی و عملی برگزار می‌شود.

وی گفت: شرکت‌کنندگان پس از کسب نمره قبولی در آزمون کتبی و سپس آزمون عملی گواهینامه مهارت دریافت می‌کنند.

نخستین گردهمایی مدیران و کارگران بسیجی عرصه صنعت و تولید

همدان‌پیام: همزمان با هفته بسیج، مدیران و کارگران بسیجی در عرصه صنعت در نیروگاه شهید مفتح گردهم آمدند تا راهکارهای لازم تقویت تفکر بسیجی، فرهنگ بسیجی و عمل بسیجی را در اقتصاد بررسی کنند.

مدیرکل تعاون، کار و رفاه اجتماعی استان همدان در این گردهمایی گفت: در فرهنگ دینی و اسلامی بسیج واژه‌ای مقدس بوده و از اهمیت فراوان برخوردار است.

در واقع تمام کسانی که در راه اعتلای کلمه اسلام و عزت مسلمانان با دشمنان مقابله نظامی، سیاسی و فرهنگی می‌کنند، بسیجی هستند.

مسعود اقلامی با اشاره به پیشرفت‌های صورت گرفته در عرصه‌های مختلف اجتماعی، فرهنگی، سیاسی و اقتصادی افزود: امروز در جابجایی این کشور پهناور جوانان بسیجی قله‌های رفیع علم و دانش را فتح کرده و افتخارات جدیدی را رقم می‌زنند که نامش از تفکر بسیجی است.

وی افزود: امروز حرکت بسیج الگویی تمام عیار برای ملت‌هایی است که خواهان عزت، سربلندی، توسعه و پیشرفت استقلال و حاکمیت ارزش‌های انسانی هستند.

اقلامی اضافه کرد: باید در مرحله حساس کنونی که دشمنان نظام اقتصاد ما را هدف گرفته‌اند و تأکیدات مقام معظم رهبری هم بر موضوع اقتصاد است، از شعار دادن پرهیز و با تفکر، فرهنگ و عملکرد بسیجی مانند زمان جنگ دشمنان را مأیوس کنیم.

محمدعلی پورمختار نماینده مردم بهار و کبودراهنگ در مجلس شورای اسلامی نیز تقویت تفکر بسیجی و دادن شناخت به آن و رسیدن به مکتب بسیجی را راهکار عملی دانست.

گفتنی است؛ ابراهیمی، رهبر و عزیزی به عنوان نمایندگان کارفرمایان استان با طرح مسائل و مشکلات به دیدگاه‌های رشد و توسعه استان اشاره کردند.

معاون استاندار در دیدار با جوانان حامی دولت تدبیر و امید:

اعتدال حفظ وضع موجود یا تندروی نیست

▪ مطالبه جوانان خواسته‌های مردم است

همدان پیام: اعضای شورای هماهنگی جوانان حامی دولت تدبیر و امید روز گذشته با سرپرست معاونت سیاسی، امنیتی استاندار همدان دیدار کردند.

شورای هماهنگی جوانان حامی دولت تدبیر و امید در سطح استان ۳ هزار نفر زیر مجموعه دارد که در دیدار روز گذشته اعضای این شورا، از هر شهرستان دو نفر به نمایندگی حضور داشتند.

سرپرست سیاسی و امنیتی استاندار همدان در این دیدار به تندروی‌ها و کندروی‌های ۸ سال گذشته اشاره کرد و اظهار داشت: تجربه ۸ سال گذشته حرکت بر مشی اعتدال را ضروری نشان می‌دهد و اعتدال حفظ وضع موجود نیست و اعتدال یعنی تندوری‌ها نباشد و به فکر استان باشیم و کاری انجام دهیم که عموم مردم منتفع شوند.

محمد ابراهیم الهی‌تبار به این نکته هم اشاره کرد که تغییر باید اتفاق بیفتد زیرا مردم تغییر می‌خواهند.

وی با بیان اینکه امروز ما نتیجه انتخابات را می‌بینیم، خاطر نشان کرد: التهاب در اقتصاد کاهش یافته و در سیاست خارجی، رئیس جمهور به وعده‌ای که به مردم داده بود که در اولین روزها مسأله هسته‌ای را حل می‌کنیم، حل شده است. البته در آن زمان که این وعده مطرح شد باورش سخت بود اما رئیس جمهور توانست این وعده را محقق کند.

الهی تبار ادامه داد: برای این موفقیت به مقام معظم رهبری تبریک می‌گوئیم که با رهنمودهای خود برنامه دولت را حمایت کردند و همچنین به تیم مذاکره‌کننده و رئیس‌جمهور به خاطر تلاش‌ها تبریک می‌گوییم.

سرپرست معاونت سیاسی و امنیتی استانداری همدان اضافه کرد: امیدواریم این حرکت که در سیاست خارجی اتفاق افتاد، توسعه اقتصادی را با افراد زبده‌ای که در رأس کار اقتصادی قرار گرفته‌اند به دنبال داشته باشد و بتوانند توسعه اقتصادی را رقم بزنند و مشکلات معیشتی و اشتغال جوانان را حل کنند.

الهی تبار ادامه داد: در این فرصت کوتاه به دلیل کسب این موفقیت‌ها باید به دولت روحانی و تیم ایشان دست مریزاد گفت؛ زیرا نخبگان را به متن آوردند. برای مثال دکتر ظریف از کلاس درس وارد فضای بین‌المللی شد، دکتر طیب‌نیا نیز از دانشگاه به وزارت اقتصاد آمد و دکتر روحانی نیز از جلسه‌ای مشورتی برای خدمت به کشور آمدند و این همه توفیق الهی بود که نصیب کشور و ما شد.

سرپرست معاونت سیاسی و امنیتی استانداری همدان در بخش دیگری از سخنان خود با قدردانی از زحمات استاندار همدان در روزهای گذشته و جذب اعتبارات برای پروژه‌های مهم استان گفت: استاندار همدان نیرویی مجرب و ورزیده است و روش‌های کار را به خوبی می‌داند و با وحدت و همدلی در استان می‌توانیم به عملی شدن شعار استاندار یعنی " همت همگانی برای توسعه استان" کمک کنیم.

الهی‌تبار با اشاره سابقه حضور خود در تشکل‌ها و سازمان‌های مردم نهاد مانند کانون ولی عصر(عج) جوانان همدان، قبل از انقلاب، گفت: برخی کشورهای جهان توسعه یافته هستند و خیلی از کشورها رشد کرده‌اند، اما توسعه نیافته‌اند. مثل برخی کشورهای عربی منطقه و دلیل آن این است که این کشورها نتوانسته‌اند نیرو تربیت کنند وآدم‌ها را نساخته‌اند.

وی هدف توسعه سیاسی را تربیت نیرو برای اداره امور در هر بخش توسط احزاب بیان کرد.

وی اظهار داشت: اگر کشور توسعه یافته می‌خواهیم قطعاً باید در ساختارهای تربیت نیروها خصوصاً احزب وارد شده و حرکت کنیم.

الهی‌تبار بیان اینکه دولت‌ها می‌خواهند حاکم باشند و تصدیگری نکنند اظهار داشت: در کشورهای توسعه یافته این اتفاق افتاده که تربیت آدم‌ها را به بخش خصوصی در قالب احزاب واگذار کرده‌اند و احزاب و تشکل‌ها فعال می‌شوند، نیرو جذب می‌کنند، آموزش می‌دهند در انتخابات با برنامه وارد می‌شوند و اگر رأی آوردند برنامه خود را با نیروهایی که تربیت کرده‌اند، اجرا می‌کنند و اگر رأی نیاوردند به دنبال رفع نواقص برنامه‌های خود می‌روند.

وی اضافه کرد: این روند، کشورهای توسعه یافته را به لحاظ سیاسی ماندگار کرده و در این کشورها کودتا و براندازی و انقلاب رخ نمی‌دهد. زیرا گردش نیروها و نخبگان خود به خود اتفاق می‌افتد اما در جهان سوم به دلیل نبود ساختار حزبی مسائلی رخ می‌دهد که امروز حوادث مصر و لیبی نمونه‌هایی روشن از آن هستند.

سرپرست معاونت سیاسی و امنیتی استانداری همدان با یادآوری اینکه معارفه وی در سمت سرپرست معاونت، یازدهمین معارفه طول خدمت وی در فعالیت‌های مختلف در جنگ، قبل از جنگ، قبل از انقلاب و بعد از انقلاب بوده است اظهار داشت: در تمام مسئولیت‌هایی که داشتم، بهترین جلساتم با جوانان بود؛ زیرا حرف‌هایی که جوانان می‌زنند، بدون تب و تاب و صاف است و به همین دلیل قابل استفاده و ارزشمند است.

در این دیدار اعضای ستاد جوانان حامی دکتر روحانی نیز به بیان نظرات خود و تشریح عملکرد ستاد در انتخابات و بعد از آن پرداختند.

سیدرضا سلامتی مشاور عالی ستاد جوانان حامی‌دولت تدبیر و امید در استان نیز در این دیدار با بیان اینکه امیدواریم در دولت یازدهم گره‌های بسته گذشته باز شود گفت: هیچ ستاد انتخاباتی بدون حضور جوانان رونقی نخواهد داشت و همواره بار سنگین فعالیت در ستادهای انتخاباتی متوجه جوانان ستاد است.

سلامتی با بیان اینکه جوانان در ویترین ستادها کمتر دیده می‌شوند گفت: قطعا جوانان در ستادهای انتخاباتی با دردهای مردم به خوبی مانوس بودند مطالبه مردم را به خوبی درک کردند آنچه که به این دوستان منعکس شده درد جامعه است.

به اعتقاد وی جوانان بهتر از هرکسی می‌توانند رابطی برای دولت باشند و درد جامعه را به دولت منتقل کنند و برای دولت گره گشاه باشند بنابراین مهم این است که نگاه مدیریت به این جوانان یک نگاه اعتماد ساز باشد هرچند نمی‌تواند از راهنمایی‌های و ایده‌های بزرگان هم غافل بود.

سلامتی گفت: خوشحال هستیم در بدنه‌ای که تحت عنوان اعتدال‌گرایی در جامعه ما شکل گرفته نیروهای بسیار مستعدی وجود دارند و انتظار داریم که به تعبیری یک سنت شکنی اتفاق بیافتد؛ چراکه آنگونه که باید و شاید در گذشته به جوانان میدان ندادیم و امیدواریم هم در حوزه‌های مدیریتی و مشاوره جوانان سازماندهی شوند.

وی با اشاره به در پیش بودن انتخابات مجلس شورای اسلامی‌گفت: دوستان که در شهرستان‌ها فعال هستند مورد حمایت قرار گیرند تا برای انتخابات‌های آینده نیز امیدی داشته باشند

وی به برخی شائبه‌ها هم اشاره کرد و گفت: زمزمه‌هایی وجود دارد که برخی نیروها که متاسفانه شائبه تندروی هم دارند، می‌خواهند در مدیریتشان ابقا شوند، این موضوع باعث نگرانی خیلی از دوستان شده است امید است که از نیروهایی که این گفتمان اعتدال را می‌توانند نمایندگی کنند استفاده شود.

سخنگوی ستاد جوانان روحانی در همدان نیز در سخنانی اظهار داشت: باید شعائر دکتر روحانی را پاس بداریم و در آن راستا گام برداریم.

محمدرضا زارع با اشاره به تلاش‌های جوانان استان در ستاد روحانی در ایام انتخابات گفت: مطالبات این جوانان بهبود شرایط جامعه و مردم است. وی ادامه داد: در حوزه سیاسی و فکری کشور با مشکلاتی مواجه بود که با حضور دولت روحانی این مشکلات به مرور حل خواهد شد.

منطقه ویژه اقتصادی در همدان موجب افزایش ارتباط تجاری می‌شود

همدان‌پیام: مدیرعامل شرکت شهرک‌های صنعتی همدان گفت: فعالیت منطقه ویژه اقتصادی در استان همدان می‌تواند در آینده موجب ارتقاء سطح روابط تجاری استان با سایر نقاط کشور شود.

کیوان گردان در گفتگو با ایرنا ادامه داد: ایجاد منطقه ویژه اقتصادی در همدان در حال پیگیری است و اقدامات لازم برای آغاز عملیات اجرایی این منطقه انجام شده است.

وی اظهار داشت: زمین مربوط به این طرح عظیم در منطقه آماده شده و اعتبارات لازم نیز برای ایجاد امکانات زیر بنایی آن تخصیص داده شده است. وی گفت : موقعیت این منطقه ویژه اقتصادی مناسب است و این مکان با توجه به توانمندی‌های موجود می‌تواند نقشی مهمی در شرایط ملی و منطقه ای برای استان همدان ایفا کند.

وی افزود: منطقه ویژه اقتصادی جهان آباد به منظور پشتیبانی از فعالیت‌های اقتصادی و بر قراری ارتباط تجاری بین‌المللی و ایجاد تحرک در اقتصاد منطقه‌ای نقش دارد.

وی افزود: این منطقه اهدافی از قبیل جذب سرمایه‌های خارجی، دست یابی به فناوری پیشرفته، کسب دانش‌های مدیریتی، ایجاد فرصت‌های شغلی جدید و محرومیت زدائی از مناطقی که امکان رشد و توسعه بالقوه را دارند در دستور کار دارد.

فرمانده سپاه انصارالحسین(ع) در جهاد دانشگاهی همدان:

شناختن عاشورا همان شناختن انقلاب اسلامی است

همدان‌پیام: فرمانده سپاه انصار الحسین(ع) استان همدان گفت: شناختن عاشورا همان شناختن انقلاب اسلامی، دفاع مقدس و توطئه‌ی دشمن است.

به گزارش ایسنا، غلامعلی ابوحمزه در مراسم گرامیداشت هفته بسیج در جهاد دانشگاهی همدان اظهار داشت: بر اساس بیانات مقام معظم رهبری باید از صدر اسلام عبرت بگیریم و اگر بخواهیم راه و هدف را خوب بشناسیم و به بهترین وجه انجام دهیم باید واقع بین باشیم.

وی افزود: ما هر چه داریم از عاشورا داریم چرا که شهدایی که متوسل به امام حسین(ع) شدند انقلاب اسلامی و دفاع مقدس را به پیروزی رساندند.

ابوحمزه خاطرنشان کرد: در قیام عاشورا ۵ جریان به راه افتاد که شامل خوارج، حزب باد، دسته جو روانی، دسته استکبار و خوبان بودند که نمونه این ۵ جریان در انقلاب اسلامی به وقوع پیوست.

وی تصریح کرد: کارهایی که وهابی‌ها انجام می‌دهند جزو جریان اول که همان خوارج است، محسوب می‌شوند و احمق‌هایی هستند که بیشترین ضربه را به اسلام وارد کرده و در رأس آنها آمریکا و اسرائیل سوء استفاده می‌کنند.

فرمانده سپاه انصار الحسین (ع) همدان تأکید کرد: جنایتکارانی در سوریه، مصر، افغانستان و پاکستان که مردم را به خاک و خون کشیده‌اند همان دسته خوارج هستند.

وی تصریح کرد: دسته دوم حزب بادی‌ها هستند که تنها به منافع خود فکر می‌کنند و با حق و باطل کاری ندارند و هر جا که چرب‌تر باشد، تغییر موضع می‌دهند.

ابوحمزه تأکید کرد: جو روانی که دشمنان علیه کشور ما به راه اندخته‌اند تا اسلام و ولایت را به مردم بدبین کنند در دوران انقلاب اسلامی داریم.

وی ادامه داد: هنگامی که دنیا طلب باشیم بصیرت نمی‌یابیم و به این ترتیب دچار خسران می‌شویم بنابراین باید مراقب این نوع امیال باشیم تا دچار خسران نشویم.

وی گفت: جوانان ما بویژه جمع دانشجویان باید از داشته‌های خود به خوبی مراقبت کنند.

جهاد دانشگاهی با ترکیب تفکر بسیجی و جهادی در پیشبرد علم قدم بر می‌دارد.

رئیس جهاد دانشگاهی واحد استان همدان نیز در این مراسم گفت: جهاد دانشگاهی به عنوان نهاد انقلابی با ترکیب تفکر بسیجی و جهادی در پیشبرد علم، تحقیق، پژوهش و فناوری قدم‌های استورای بر می‌دارد.

محمدمهدی گودرزی‌سروش خاطرنشان کرد: بسیج تفکر مخلص خدا و یک تفکر و اندیشه است که مقام معظم رهبری بر ترویج این تفکر در بین دانشگاهیان، اساتید و سایر اقشار جامعه تأکید کرده‌اند.

وی افزود: تفکر بسیجی از بدو اسلام شکل گرفته، همین که امیرمؤمنان علی(ع) در بستر پیامبر قرار گرفته و خود را وقف ولایت کرد نشان دهنده وجود یک تفکر بسیجی است. در حکومت جمهوری اسلامی ایران نیز شاهد تجلی، تقویت و شکوفایی این اندیشه هستیم.

گودرزی‌سروش ادامه داد: تفکر بسیجی تفکری فرهنگی است، اما برخی از مردم نیروهای نظامی، ارتشی و سپاهیان را بسیجی می‌دانند چراکه نیروهای نظامی و سپاهیان و ارتشیان نیز خود را بسیجی می‌دانند.

وی به بیانات مقام معظم رهبری مبنی بر سبک زندگی اشاره کرد و گفت: بسیجیان در پاسخگویی به این سؤالات قدر هستند و باید بر این سؤالات تأمل کنند.

رئیس دانشگاه امام حسین(ع) استان همدان نیز در این مراسم به تشریح ویژگی‌های تفکر بسیجی پرداخت و گفت: اخلاص، ایمان به خدا، خدا باوری، ولایت مداری و ولایت پذیری، گمنامی، بی ادعا بودن، شهادت طلبی و خستگی ناپذیری از ویژگی‌های بسیج و تفکر بسیجی است.

امیر خان‌زاده تصریح کرد: بسیجیان تحت هر شرایطی خدا را مد نظر دارند به گونه‌ای که امام حسین(ع) در ظهر روز عاشورا با وجود حمله دشمنان مشغول نماز خواندن شد چرا که امام حسین(ع) برای نماز قیام کرد و به شهادت رسید.

یادداشت

از حضور ۵۰۰ ناشر تا کمبود کارت اعتباری

همدان‌پیام: هشتمین نمایشگاه کتاب همدان که سه شنبه ۲۸ آبان‌ماه و همزمان با هفته کتاب و کتابخوانی در محل نمایشگاه‌های بین‌المللی همدان آغاز به کار کرده بود عصر یکشنبه ۳ آذرماه با تمام شدن هفته کتابخوانی پایان یافت.

این نمایشگاه با حضور ۵۰۰ ناشر از سراسر کشور به همت اداره ارشاداسلامی همدان برگزار شد و در ۳ سالن نمایشگاه بین‌اللملی همدان ۱۹۱ غرفه ایجاد شده بود.

این نمایشگاه فرصتی ایجاد کرد برای آنکه دوستداران کتاب بتوانند در کنار خرید کتاب به عضویت رایگان کتابخانه‌ها در آیند. تنوع موضوع در نمایشگاه کتاب موجب رضایت بازدیدکنندکان شد و اگرچه جای ناشران مطرح کشوری خالی بود، اما همین رویداد هم که به همت اداره ارشاد همدان به انجام رسید جای خرسندی داشت.

دلیل مطرح شدن، حضور ناشران بود که با موضوع‌های گوناگون فرهنگی، مذهبی، اجتماعی، ورزشی، کتاب کودک و نوجوان، سیاسی در ۱۹۱ غرفه حضور داشتند، اما جالی خالی کتاب‌های اقتصادی و کار آفرینی و گردشگری با توجه به اینکه اکنون مشکل اصلی کشور مشکلات اقتصادی و اشتغال است احساس می‌شد و به ندرت و به صورت جسته و گریخته شاهد چنین کتاب هایی در نمایشگاه بودیم.

هشتمین نمایشگاه کتاب همدان ۴۰ درصد تخفیف داشت که ۲۰ درصد آن را فروشندگان کتاب و ۲۰ درصد آن اداره ارشاد تقبل کردند که ۲۰ درصد تخفیف اداره ارشاد به صورت کارت‌های خرید کتاب بود.

آنچه در ظاهر به چشم می‌آمد این بود که بازدیدکنندگان نمایشگاه کتاب بیشتر وقت خود را در صف‌های خرید کارت تخفیف سپری کردند.

مجری صادر کردن کارت‌های خرید کتاب بانک صادرات بود که ۲ غرفه در جلوی درب ورودی برای این بانک در نظر گرفته شده که یکی برای خانم‌ها و دیگری برای آقایان بود پس از باز شدن درهای سالن نمایشگاه به علت کم بودن فضا و کم بودن تعداد افراد خدمات دهنده بانک صادرات صف‌های طولانی و بی‌نظمی در جلوی این ۲ غرفه ایجاد می‌شد که این موضوع گرفتن کارت خرید کتاب را برای خریداران کتاب سخت می کرد همچنین افراد منتظر در صف زمان زیادی از وقت بازدید از نمایشگاه را از دست می‌دادند.

کارت های خرید کتاب در ۲ رنگ آبی که مبلغ ۲۰ هزار تومان و نارنجی که مبلغ ۳۰ هزار تومان اعتبار داشت صادر می‌شد که خریداران کتاب برای دریافت کارت آبی رنگ باید مبلغ ۱۶ هزار تومان و برای دریافت کارت نارنجی رنگ باید مبلغ ۲۴ هزار تومان پرداخت می کردند.

اما نکته این نمایشگاه همین کارت‌های خرید کتاب بود چراکه در آخرین روز نمایشگاه کتاب وقتی متقاضیان کارت‌های خرید کتاب درخواست ۵۰ هزار تومان و یا مبلغ بیشتر کارت را داشتند با مخالفت از سوی عوامل بانک مواجه می‌شدند و توجیه آنها نیز این بود که کارت باید به همه افراد برسد پس اگر بانکی توانایی انجام کاری گسترده را ندارد نباید انجام کار قبول کند و مسئولان باید در ابتدا با بانک صادرات اتمام حجت می‌کردند که به هر اندازه که بازدید کننده مراجعه می‌کند کارت لازم موجود باشد و نکته قابل ذکر این است که از ساعت ۳۰ و ٦دقیقه هر فردی که برای دریافت کارت خرید مراجعه می‌کرد با جمله کارت‌ها تمام شده مواجه می‌شد.

این موارد از نگاه بازدید کنندگان و کارشناسان از جمله مواردی است که اگر برای سال‌های آتی توسط مسئولان مورد رسیدگی قرار گیرد می‌تواند خروجی مطلوبی به جا گذرد. به هر ترتیب هشتمین نمایشگاه کتاب همدان با فراز و نشیب متعدد در ساعت ۲۰ روز یکشنبه ۳ آذرماه به کار خود پایان داد. امید است در نمایشگاه‌های بعدی کتاب شاهد اینگونه مشکلات نباشیم و نمایشگاهی پربارتر و بهتر از ۸ دوره قبل داشته باشیم.

خبر

دختران محجبه در نمایشگاه کتاب استان هدیه گرفتند

همدان‌پیام: مسئول کمیته امر به معروف و نهی از منکر در هشتمین نمایشگاه بزرگ کتاب استان همدان گفت: دختران محجبه در هشتمین نمایشگاه بزرگ کتاب استان همدان هدیه گرفتند.

حسین رستمی با تأکید بر ترویج و نهادینه کردن فرهنگ حجاب و عفاف در جامعه در گفتگو با خبرنگار همدان‌پیام گفت: در راستای ترویج فرضیه امر به معروف و نهی از منکر که ماه محرم و قیام حضرت سیدالشهدا(ع) در راستای همین امر بوده، یکی از کمیته‌های تشکیل شده در برپایی هشتمین نمایشگاه کتاب همدان از سوی اداره کل فرهنگ و ارشاد اسلامی کمیته امر به معروف و نهی از منکر می‌باشد. از جمله اهداف و وظایف این کمیته انجام تذکر می‌باشد که به فرموده مقام معظم رهبری وظیفه همگانی است، و از سوی اعضای این کمیته قریب به ۳ هزار مورد تذکر لسانی صورت پذیرفته است.

وی با توجه به اثرگذاری بیشتر آموزش‌های فرهنگی با تأکید بر اینکه باید کودکان را با ارزش‌های حجاب آشنا کرد، افزود: باید با تشویق و اقدامات مؤثر، نوجوانان و جوانان را با ارزش‌های ناب اسلامی آشنا سازیم که در این راستا طرح تجلیل از دختران محجبه بین سنین ۷ تا ۱٤ سال که حجاب اسلامی را رعایت می‌کنند از سوی این کمیته در محل نمایشگاه در حال اجرا می‌باشد و روزانه به ۱۰۰ نفر هدیه داده شده است.

رستمی به استقبال از این طرح ابتکاری از سوی مسئولان ستاد احیا امر به معروف و نهی از منکر استان و همچنین بازدیدکنندگان و همشهریان محترم اشاره نمود و بیان داشت: عفاف و حجاب یک مسأله فردی نیست بلکه موضوعی اجتماعی است که باید همگان بدان توجه داشته باشند.

وی در ادامه به حدیثی از پیامبر عظیم‌الشأن اسلام اشاره کرد، «تا هنگامی که افراد امت من امر به معروف و نهی از منکر کنند و در کارهای نیک با هم همکاری داشته باشند در خیر و خوبی خواهند بود و اگر چنین نکنند برکت‌هاشان از بین می‌رود و برخی، بر برخی دیگر مسلط می‌شوند و هیچ‌کس در آسمان و زمین آنها را یاری نخواهد کرد.»

رستمی افزود: راهکارهای فرهنگی در موضوع عفاف و حجاب باید مورد توجه بیشتر قرار گیرد و در این میان بحث الگوسازی عفاف و حجاب از اهمیت خاصی برخوردار است و باید توجه داشت که این حرکت بزرگ نیازمند جهادی فرهنگی است. به گفته وی، راه‌اندازی غرفه‌ای خاص تحت همین عنوان و نصب پلاکارد و بنر از سخنان بزرگان در مورد امر به معروف و نهی از منکر و پخش شعارهایی با همین مضمون از دیگر اقدامات کمیته امر به معروف و نهی از منکر می‌باشد.

شنیده

۱- مشاور امور بانوان استانداری بزودی معارفه می‌شود. وی از اساتید دانشگاه آزاد اسلامی‌واحد همدان است. گفتنی است گویا مراحل اداری صدور حکم وی در حال انجام است.

۲- برخی از اصلاح طلبان که زودتر از موعد در دولت نهم و دهم بازنشسته شده‌اند، به سر کار برمی‌گردند.

گویا در روزهای گذشته فراخوان بازگشت به کار این افراد در صورت تمایل داده شده است. گفتنی است با این حساب احتمالا رئیس دفتر زبردست در زمان استانداری با همین سمت به استانداری برخواهد گشت.

۳- جمعی از پرسنل میراث فرهنگی، خبرنگاران، هتلداران و فعالان میراث فرهنگی و گردشگری با امضای طوماری خواستار ابقای ایزدی شده‌اند اما گویا تکلیف مدیر کل میراث فرهنگی استان روشن شده است.

گویا به رغم حمایت‌هایی که از عملکرد ایزدی در استان شده، نجفی و نیکبخت در دیدار با یکدیگر این عملکرد را تائید نکرده و نظر به تغییر وی داده اند. گفتنی است گزینه مدیر کلی این نهاد بزودی پس از نهایی شدن معارفه خواهد شد.

٤- جوانان حامی روحانی با استاندار همدان دیدار کرده‌اند گویا این دیدار پس از ملاقات با معاون سیاسی در روز گذشته انجام شده است. گفتنی است در این دیدار موضوعات دو طرف درباره مسائل استان مطرح شده است.

خبر

تفکر و منش بسیجی رمز پیروزی ملت ایران است

همدان‌پیام: مدیرکل اوقاف و امور خیریه استان همدان رمز پیروزی ملت ایران را تفکر و منش بسیجی دانست.

حجت‌الاسلام و المسلمین رضا زین‌العابدینی گفت: ایران اسلامی امروز به واسطه حق طلبی‌های خود در تیر رس هجمه دشمنان اسلام قرار دارد و تفکر و منش بسیجی رمز پیروزی ملت ایران است.

وی افزود: بسیج از روزی که با فرمان تاریخی بنیانگذار انقلاب اسلامی حضرت امام خمینی(ره) تشکیل شده تاکنون منبع فیض بسیاری برای انقلاب اسلامی و ملت شریف ایران بوده است.

حجت‌الاسلام و المسلمین زین‌العابدینی با اشاره به حضور تفکر و روحیه بسیجی در دوران دفاع مقدس در بین مردم و رزمندگان تصریح کرد: مهمترین عاملی که توانست موجب شود تا ملت ایران در دوران دفاع مقدس از جنگ تحمیلی سربلند و پیروز بیرون آید همین بسیج و روحیه بسیجی بود.

مدیرکل اوقاف و امور خیریه استان همدان به نقش بسیج در پس از دوران جنگ و در روند پیشرفت کشور اشاره و اظهار داشت: با حضور مدیران جهادی و با منش و تفکر بسیجی ایران اسلامی یکی یکی مشکلات و سختی‌ها را کنار زده و امروز شاهد جایگاه عظیم و رفیع کشورمان در عرصه‌های مختلف داخی و خارجی هستیم.

حجت‌الاسلام زین‌العابدینی با اشاره به اینکه امروز ایران اسلامی در تمامی عرصه‌های علمی، اقتصادی، هنری و سیاسی با تمام توان ورود کرده و پیشرفت‌های خوب و چشمگیری داشته است، افزود: همین تفکر و روحیه بسیجی امروز تحریم‌ها را برای ما به فرصت تبدیل کرده است.

وی ادامه داد: به فرمایش مقام معظم رهبری(مد ظله العالی) "بسیج کلید طلایی و هدیه خداوند به ملت ایران است" و این خود نقش بسیار مهم و تأثیر گذار این نهاد مقدس را در پیشرفت و شکوفایی امروز ایران اسلامی می‌رساند.

مدیرکل اوقاف و امور خیریه استان همدان با اشاره به هجمه تبلیغاتی دشمن علیه بسیج گفت: این حجم از تبلیغات توسط دشمنان قسم خورده انقلاب اسلامی علیه این نهاد انقلابی خود نشانگر اهمیت و تأثیر گذاری آن در مراودات داخلی و خارجی است. وی ادامه داد: استکبار جهانی و دست نشانده‌های پلید آنها با فرهنگ، تفکر و منش بسیجی که بیدار کننده ملت‌ها علیه استعمار و نیز پیش برنده آنها در راه پیشرفت و آبادانی است؛ مخالف بوده و از هیچ عملی برای تضعیف این فرهنگ و تفکر دریغ نخواهد کرد.

حجت‌الاسلام زین‌العابدینی در پایان با اشاره به برپایی حلقه صالحین در ادارات افزود: برپایی این گونه برنامه‌ها می‌تواند در نهادینه کردن فرهنگ بسیجی و بصیرت افزایی کارکنان نقش بسزایی ایفا کند.

گزیده اخبار

۷ و ۸ آذر برگزار می‌شود

سمینار توانمندسازی مدیران و کارکنان در همدان

همدان‌پیام: سمینار توانمندسازی مدیران و کارکنان برای موفقیت در بازار رقابتی، ۷ و ۸ آذرماه امسال در همدان برگزار می‌شود.

این سمینار به همت مرکز آموزش بازرگانی اجرا خواهد شد و مهمترین سرفصل‌هایی که در این همایش توسط پروفسور نجاتی تدریس می‌شود، "ویژگی‌های سازمان‌های بازارگرا"، "استراتژی نوین در بازار رقابتی"، "راهکارهای روز دنیا در مدیریت شرکت‌های کوچک و متوسط"، "جذب و نگهداری انسان‌های بزرگ" و بسیاری از اصول علم نوین مدیریت است.

پروفسور سید صدرالدین نجاتی پروفسور مدیریت استراتژیک از دانشگاه تی‌ساید انگلستان است.

وی برنده جایزه سلطنتی انگلستان در حوزه مدیریت است و سال‌ها به عنوان رئیس مرکز مدیریت دانشگاه teaside انگلستان و رئیس دانشکده سیستم‌های اطلاعاتی بازرگانی و تجاری دانشگاه bournmouth فعالیت داشته است.

گفتنی است؛ علاقه‌مندان می‌توانند برای ثبت‌نام در این دوره‌ها با شماره ۸۲۱۳۷۷۹ و یا ۸۲۴۳۰۲۱ تماس بگیرند.

تحقق ۷۳ درصدی اشتغال در نهاوند

نهاوند- خبرنگار همدان‌پیام: ۷۳ درصد تعهد اشتغال در شهرستان نهاوند محقق شده است.

مدیر اداره کار شهرستان نهاوند با بیان این خبر گفت: امسال تعهد اشتغال نهاوند ۵ هزار و ۶۱۲ نفر بوده است که تاکنون ۴ هزار و ۱۰۳ نفر در ۲ بخش مسکن و غیرمسکن اشتغال ایجاد شده است و بی‌شک تا پایان سال تمامی این سهمیه محقق خواهد شد.

احمد توانا بیشترین میزان اشتغال را در نهاوند مربوط به دستگاه‌های صنعت، معدن و تجارت، جهاد کشاورزی، کمیته امداد، صندوق مهر رضا و میراث فرهنگی عنوان کرد و افزود: تمام تلاش و تأکید دستگاه‌های اجرایی بر ایجاد اشتغال پایدار بوده است که خوشبختانه در حال حاضر وضعیت مطلوبی در این زمینه داریم.

وی از راستی‌آزمایی دستگاه‌های اجرایی در خصوص اشتغال‌های ایجاد شده خبر داد و گفت: برای واقعی‌سازی آمار اشتغال، هرچند وقت یک بار با حضور نماینده فرمانداری، دستگاه‌های اجرایی و اداره کار، راستی‌آزمایی صورت می‌گیرد.

افتتاح ۲ پروژه عمرانی روستایی در تویسرکان

همدان‌پیام: همزمان با هفته بسیج با حضور معاون فرماندار، فرمانده سپاه، بخشدار بخش‌های مرکزی و قلقل‌رود، رئیس تبلیغات اسلامی تویسرکان و جمعی از مردم، ۲ پروژه عمرانی روستایی در شهرستان افتتاح و به بهره‌برداری رسید.

فرمانده سپاه تویسرکان در گفتگو با فارس در حاشیه این مراسم گفت: گردهمایی بسیجیان، همایش حلقه‌های علمی و پژوهشی بسیج، کارگاه یک روزه سفیران نجابت، همایش هادیان بصیر و طرح مشکات، برنامه ورزشی خواهران، جشنواره فرهنگی هنری عشایر، اعزام کاروان راهیان نور، اختتامیه مسابقه سبک زندگی، همایش علمی مهندسان بسیجی از جمله برنامه‌های این هفته است.

سعید سعیدی در خصوص افتتاح ۵ پروژه عمرانی و فرهنگی همزمان با هفته بسیج افزود: خانه عالم روستای باباکمال با همت بسیج سازندگی سپاه در زمینی به متراژ ۲۰۰ متر مربع و زیربنایی ۸۰ متر مربع با صرف اعتباری بالغ بر ۲۱۰ میلیون ریال افتتاح و مورد بهره‌برداری قرار گرفت.

وی دومین پروژه افتتاحی را غسالخانه روستای گل‌آباد به متراژ ۳۳ متر مربع با صرف هزینه‌ای ۱۲۰ میلیون ریال اعلام کرد و یادآور شد: با همیاری بسیج سازندگی سپاه و خیران نیک‌اندیش تویسرکان غسالخانه گل‌آباد احداث شده است.

سعیدی گفت: دارالقرآن بسیج، مرکز رشد و فناوری بسیج و سامانه فناوری اطلاعات سپاه ناحیه در روزهای دیگر هفته بسیج افتتاح می‌شود.

نفس تالاب آق‌گل ملایر به شماره افتاده

استان مرکزی آب را به روی طبیعت اسدآباد بست

حیات "آق‌گل" در دستان همسایه

همدان‌پیام: تالاب بنا بر تعریف کمیسیون تالاب‌های کشور ناحیه‌ای از مظاهر طبیعی و خدادادی است که در روند پیدایش، خاک آن توسط آب‌های سطحی و زیرزمینی به صورت اشباع درآمده و در یک دوره کافی و شرایط عادی محیطی تشکیل شده و دارای توالی زیستی است. این مجموعه دارای جوامعی از گیاهان و جمعیت‌هایی از جانوران ویژه است که امکان سازگاری در چنین نقاطی را دارند.

تالاب‌های طبیعی، مصنوعی، دائمی و فصلی همدان شامل آق‌گل، شیرین‌سو، وسج، چم‌شور، آبشینه، پیرسلمان و دریاچه پشت سد اکباتان است؛ به طوری‌که تاکنون تالاب‌های آق‌گل و چم‌شور خشک شده‌اند.

با وجود فواید گسترده تولیدی و خدماتی تالاب‌ها و نقش آنها در زمینه اقتصادی، اجتماعی و پایداری برخی از منابع حیاتی دیگر امروز نیز چون گذشته تالاب‌ها در معرض تهدید تخریب و تبدیل قرار دارند چراکه با وجود تلاش‌هایی که برای تفهیم ارزش‌های تولیدی و خدماتی تالاب‌ها به عمل آمده، این دسته از منابع از دیدگاه دولتمردان اراضی است که می‌توان آنها را خشکاند و به اراضی کشاورزی بیشتر و مناطق قابل سکونت تبدیل کرد.

به گزارش ایسنا، در باورهای سنتی مردم حاشیه‌نشین تالاب‌ها، زمین‌هایی که باتلاقی یا مردابی هستند، منشأ بیماری‌هایی نظیر مالاریا و... هستند و در نتیجه این نوع تفکر موجب تشدید عوامل تخریب و تبدیل تالاب‌ها شده است.

به علاوه برخی از دولتمردان در سایه نیات خیرخواهانه در تالاب‌ها، اقدام به وارد کردن ماهی گامبوزیا در تالاب، تولید خوراک دام مانند کشت گیاه در تالاب و تولید و افزایش میزان ماهی اقدام کرده‌اند که هر یک به نوبه خود تبعات منفی به دنبال داشته است.

اما مشکل اصلی نابودی تالاب‌ها در همدان پدیده‌ای به نام "خشکسالی" است و می‌توان گفت تنها نزولات جوی می‌تواند حیات‌بخش این تالاب‌ها که زیستگاه بسیاری از پرندگان مهاجر به شمار می‌آیند، باشد.

در حالی که مرگ و زندگی تالاب مهمی در استان همدان به نام "آق‌گل" به استان مرکزی بستگی دارد؛ اما مشخص نیست چرا آنها حاضر به تخصیص حق آبه تالاب نیستند و فنای آن را ترجیح می‌دهند.

اگر مسئولان مرکزی حق همسایگی را رعایت کنند، مطمئناً زیستگاه طبیعی بسیاری از پرندگان از این کمای خشکسالی خارج می‌شود و حیات دوباره آن موجبات پایکوبی بسیاری از پرندگان را فراهم می‌کند چراکه آنها از این سرگردانی و نابسامانی نجات خواهند یافت.

حال تصمیم با مسئولان استان همسایه است که آیا پای خود را از شاهرگ حیات یک تالاب ارزشمند خواهند برداشت یا همچنان پای فشاری می‌کنند تا چشم منتظران حیات این تالاب نیز همچون خود تالاب، به دستان سرنوشت‌ساز آنان خشک شود؟

به همین دلیل برای بررسی وضعیت تالاب‌های همدان و علت خشکی آنها و همچنین مشکلات زیست محیطی حاصل از این پدیده با چند از مسئول و دلسوز محیط زیست استان به بحث و گفتگو پرداختیم.

معاون فنی اداره کل محیط زیست همدان می‌گوید: علت اصلی خشکی تالاب آق‌گل نبود تخصیص حق آبه از سوی استان مرکزی است.

سید عادل عربی با بیان اینکه تالاب آق‌گل به عنوان مهمترین تالاب طبیعی استان از سال ۸۸ خشک است، اظهار می‌دارد: حق آبه‌ای که از رودخانه قره‌چای باید به این تالاب داده می‌شد، متأسفانه تخصیص نیافته و تاکنون دست ما به جایی نرسیده است.

وی ادامه می‌دهد: حفر چاه‌های غیرطبیعی و در نتیجه کاهش آب‌های زیرزمینی و خشکسالی نیز در خشک شدن تالاب‌ها تأثیر دارد؛ اما مشکل تالاب آق‌گل چیز دیگری است.

حق آبه این تالاب نیز تعیین و مشخص شده است؛ اما امور آب استان مرکزی همکاری لازم در این زمینه را با همدان ندارد؛ به طوری که مجبور شدیم از طریق مرکز پیگیری‌ها را ادامه دهیم که تاکنون به جایی نرسیده‌ایم.

عربی با اشاره به اینکه سد اکباتان، آبشینه و شیرین‌سو از سدهای مصنوعی استان به شمار می‌آیند، می‌گوید: بحث کنترل پرندگان مهاجر و حیات وحش این سدهای مصنوعی بر عهده محیط زیست است و درباره بحث آب آنها نمی‌توانیم اظهارنظر کنیم.

وی با اشاره به اینکه منبع تالاب‌های فصلی نیز وابسته به نزولات جوی است، اضافه می‌کند: چند سالی است درگیر خشکسالی هستیم؛ به طوری که همدان سال آبی گذشته خشک‌ترین استان کشور بود و به تبع این موضوع بر تالاب‌های فصلی تأثیرگذار است.

عربی با بیان اینکه علاوه بر خشک شدن تالاب آق‌گل، تالاب چم‌شور نیز نزدیک به ۶ سال است که خشک شده، عنوان می‌کند: علت خشک شدن این تالاب صرفاً کاهش نزولات جوی است.

عربی با بیان اینکه احیای تالاب چم‌شور منوط به ریزش نزولات جوی است، می‌گوید: نزدیک‌ترین منبع آبی به این تالاب رودخانه نعمت‌آباد است که سد نعمت‌آباد را تغذیه می‌کند البته فاصله زیادی بین آنها وجود دارد؛ به طوری که آبرسانی به تالاب باید توجیه اقتصادی داشته باشد.

وی در خصوص رفع خشکی تالاب‌های استان ابراز امیدواری می‌کند که این خشکی دائماً در حال تکرار و رفع شدن است، به طوری که روند طبیعی خود را طی می‌کنند.

◣ نگرانی از وضعیت تالاب‌های همدان

به گفته دبیر مؤسسه مردم نهاد حیات سبز سرزمین همدان، وضعیت تالاب‌های همدان نگران‌کننده است.

محمد سوزنچی با بیان اینکه در همدان تالاب دائمی نداریم؛ اما تعدادی تالاب‌های فصلی وجود دارد که استراحت‌گاه پرندگان مهاجر محسوب می‌شوند، می‌گوید: کمبود بارش‌ها و خشکسالی حاصل از آن تنها ۲۰ تا ۳۰ درصد مشکل تالاب‌ها را در برمی‌گیرد اما موضوع نگران‌کننده اثر کشاورزی بر تالاب‌ها است.

◣ کاهش آب‌های زیرزمینی علت ۷۰ درصدی نابودی

وی با بیان اینکه ۷۰ درصد نابودی تالاب‌های همدان به کاهش آب‌های زیرزمینی برمی‌گردد، اضافه می‌کند: حفر چاه‌های غیرمجاز به صورت عمیق موجب کاهش آبهای زیرزمینی و در نتیجه کاهش نفوذناپذیری آب در خاک شده و معضلی جدی برای تالاب‌ها به وجود آورده است.

سوزنچی می‌افزاید: زمانی که وارد فصول پاییز و زمستان می‌شویم بارش‌ها باعث زنده شدن تالاب‌ها می‌شوند اما در حال حاضر معضل تالاب‌ها به حدی جدی است که از چشم محیط زیست نیز افتاده است.

حفر چاه‌های غیرمجاز به صورت عمیق موجب کاهش آبهای زیرزمینی و در نتیجه کاهش نفوذناپذیری آب در خاک شده و معضلی جدی برای تالاب‌ها به وجود آورده است

وی با اشاره به اینکه در این زمینه چندین بار اظهارنظر داشتیم، ادامه می‌دهد: بزرگترین مشکل ماجرا متولی تالاب‌هاست؛ به طوریکه به صورت اسمی محیط زیست و رسمی وزارت نیرو متولی هستند که متأسفانه حساسیتی روی این موضوع ندارند و این مقوله در تعریف زیست محیطی لحاظ نشده است.

سورنچی می‌گوید: تالاب‌ها چون فصلی هستند در پاییز و زمستان زنده و در تابستان خشک می‌شوند اما با اوضاع به وجود آمده باعث شده است چرخه تالاب‌ها صدمه ببیند و در بازه زمانی دوره بعد که می‌خواهد تشکیل شود، پتانسیل خود را از دست داده است و گونه‌های جانوری که در آنجا زیست می‌کرده‌اند از بین رفته‌اند.

وی تأکید می‌کند: حفر چاه‌های غیرمجاز که به اعتقاد وزارت نیرو و محیط زیست ۴ رقمی شده است، باعث شده تالاب‌ها به سمت خشکی پیش روند؛ به طوری که در این راستا تمهیداتی دیده شده اما متأسفانه اجرایی نشده است.

◣ از بین رفتن زندگی با دست خودمان

سوزنچی با بیان اینکه با دست خود منطقه زندگی خود را از بین می‌بریم، اظهار می‌کند: با وجود یک آبگیر، تعادل دمایی و حرارتی اتفاق می‌افتد و باعث بالا رفتن رطوبت در منطقه و در نتیجه به وجود آمدن یک زیستگاه سالم می‌شود.

وی عنوان می‌کند: زیست گونه‌های جانوری در تالاب‌ها باعث از بین رفتن مشکلات زیست محیطی می‌شود به طوری که پرندگان از حشرات موجود در آن منطقه تغذیه می‌کنند و محیطی سالم فراهم می‌آورند اما متأسفانه ما به چرخه مواد اعتقادی نداریم و همین امر موجب می‌شود تالاب ضربه ببیند.

دبیر مؤسسه مردم نهاد حیات سبز سرزمین همدان با اشاره به اینکه پرندگان در فصل زمستان از مسیر ایران به سمت استوا و مرزهای جنوبی مهاجرت می‌کنند و باید در مسیر حرکت خود به ازای هر کیلومتر پرواز، استراحتگاهی داشته باشند، می‌افزاید: پرندگان برای ادامه راه از تالاب‌های همدان زیاد استفاده می‌کنند اما الان مجبور هستند در مزارع، استخرهای ماهی یا سدهای مصنوعی بنشینند و مأمن گزینند و از سیستم آبی آنها استفاده کنند؛ در حالی که در آن مکان‌ها از دست شکارچیان در امان نیستند چراکه به راحتی ورود می‌یابند.

سوزنچی با بیان اینکه از بین رفتن رودخانه منشأ اصلی از بین رفتن تالاب‌ها و به وجود آمدن کویر به شمار می‌آید، اظهار می‌کند: در سال گذشته برای جلوگیری از این معضل مصوباتی همچون پر کردن چاه‌های غیرمجاز و باز کردن مسیر ورودی رودخانه‌ها برای تالاب‌ها و جریان یافتن آن در خاک در شورای آب استان مطرح شد؛ اما متأسفانه اجرایی نشد چراکه مصوبه‌ای برای بررسی مسائل فرهنگی این مصوبات دیده نشده بود تا قابلیت اجرا شدن داشته باشد.

وی اضافه می‌کند: مقرر بود به ازای هر ۳ حلقه چاه کنار هم، یکی پر شود اما در یک روستا نمی‌توان این کار را انجام داد چراکه مشکل محلی ایجاد می‌شود.

سوزنچی با بیان اینکه محیط زیست قوای مجریه نیست و پیگیر است اما نمی‌تواند کاری در این زمینه انجام دهد، می‌گوید: محیط زیست تنها وظیفه اطلاع‌رسانی و اعلام خطر دارد و جلوگیری با این معضل بر عهده وزارت نیرو و استانداری است که کاری انجام نمی‌دهند.

◣ نقد اصلی به نمایندگان مجلس

وی با بیان اینکه در وقوع این معضل نقد اصلی به نمایندگان مجلس وارد است، ادامه می‌دهد: نمایندگان قبلی با اعمال فشار مجوز حفر چاه‌ها را برای روستائیان دریافت کردند و نمایندگان فعلی نیز اعتراضی نمی‌کنند چراکه به آینده خود می‌اندیشند. به گفته دبیر مؤسسه مردم نهاد حیات سبز سرزمین همدان، مشکل قانونی در این زمینه وجود ندارد بلکه مشکل، اجرا نشدن قانون است.

◣ تأثیر خشکی تالاب‌ها بر سلامت

در ادامه یکی از اعضای هیأت علمی گروه محیط زیست دانشگاه آزاد اسلامی همدان می‌گوید: اگر غلظت عناصر سنگین در رسوبات تالاب‌های خشک شده در استان بیش از حد استاندارد باشد با وزش باد و طوفان، گرد و غبار حاصل از این تالاب‌ها بر روی سلامت بشر بویژه شهروندان اطراف تالاب و پرندگان تأثیر سوء دارد.

سهیل سبحان اردکانی می‌افزاید: پرندگان زیادی برای زمستان گذرانی به تالاب آق‌گل مهاجرت می‌کردند به طوری که با خشک شدن آن زیستگاه طبیعی خود را از دست دادند و این امر پیامدهای منفی برای جمعیت پرندگان به دنبال دارد.

تولید ۶۰ درصدی فرآورده‌های لبنی استان در نهاوند

نهاوند- خبرنگار همدان‌پیام: نهاوند ۶۰ درصد فرآورده‌های لبنی استان را تولید می‌کند که در این زمینه رتبه نخست استان را نیز به خود اختصاص داده است.

مدیر جهاد کشاورزی شهرستان نهاوند با بیان این مطلب گفت: ۵ کارخانه لبنی با اشتغالزایی ۶۰۰ نفر در این شهرستان فعالیت دارند.

احد ظفری ادامه داد: در حال حاضر یکی از کارخانه‌های لبنی شهرستان به دلیل بحث‌های سرمایه در گردش و تسهیلات مالی تعطیل است که این کارخانه نیز بزودی راه‌اندازی خواهد شد. وی افزود: در مجموع این کارخانه‌ها سالیانه ظرفیت ۱۳۰ هزار تن جذب شیر را دارند و محصولاتی نظیر پنیر، خامه، شیر، ماست و... تولید می‌کنند. ظفری با بیان اینکه تولیدات لبنی این کارخانجات بیشتر از نیاز شهرستان است، گفت: بخشی از مازاد مصرف این محصولات لبنی به کشورهای دیگر از جمله عراق صادر می‌شود.

کیوسک

■ هگمتانه: شماره روز دوشنبه این نشریه به مذاکرات هسته‌ای ژنو به همراه عکس یک پرداخته است.

در کنار پوشش جلسات و مراسم‌های روزهای گذشته، گفتگویی را هم با اسدا... ویژه از هیأت امنای یکی از مساجد در خصوص محله مهدویه کمال‌آباد انجام داده است. همچنین مطالبی در حوزه ورزش، شهرستان‌ها، فرهنگی و... نیز دیده می‌شود. بیشتر نیم‌صفحه‌های پایین این روزنامه مربوط به آگهی‌های شهرداری همدان و... است.

■ همشهری: ضمیمه ٤ صفحه‌ای ویژه همدان روزنامه کشوری همشهری به مطالبی چون طرح‌های شهری، تاناکورا و... پرداخته است. همچنین گزارش نمایشگاه کتاب، محصول حبوبات و چند خبر کوتاه دیگر هم در صفحات دیگر در این ضمیمه به چشم می‌خورد. یک چهارم تمام صفحات پایین و نیم صفحه پایین این ضمیمه نیز به آگهی‌های سفارشی مرکز تهران اختصاص دارد.

پیام مردمی

کابل‌های تلفن منطقه فرهنگیان مدتی است که به بهانه‌های مختلف دست‌کاری می‌شود.
تلفن منزل بنده از چهارشنبه هفته گذشته قطع شده است برای پیگیری با مخابرات تختی تماس داشتم که متأسفانه افراد پاسخگو نیستند بلکه با صدای ضبط شده مواجه هستیم. با ۱۱۷ تماس گرفتم و شماره منزل را وارد کردم؛ اما خود به خود بدون دریافت پاسخی قطع می‌شود.
متأسفانه به دلیل مشغله کاری فرصت نکرده‌ام که حضوری پیگیری کنم. پس تکلیف چیست؟
بیات

نظر به مشکلات عدیده منطقه ۴، پشت پل هوایی که سالیان عدیده‌ای است مورد بی‌مهری مسئولان مربوطه قرار گرفته و پیگیری‌های بی‌حاصل اهالی برای رفع مشکلات از مسئولان بویژه استاندار همدان خواهشمند است که برای یک بار هم شده نسبت به رفع مشکل‌های ریشه‌دار این منطقه از جمله حضور دام زنده، ناامنی و حضور اراذل و اوباش، ریختن زباله‌ها و نخاله‌های ساختمانی همت کنید.
۰۹۱۸***۲۶۲۳

در شبکه دامپزشکی نهاوند افرادی که نه تحصیلات مرتبط با دامپزشکی و نه مجوز و پروانه کار دارند، به طور علنی در این بخش به صورت گسترده در حال فعالیت هستند و در حوزه واکسیناسیون و مایه‌کوبی دام و طیور به صورت آزادانه فعالیت می‌کنند. علی‌رغم گله‌مندی دامداران و مرغداران از نحوه کار آنها، مجبور هستند با آنها کار کنند.
خواهشمند است شبکه دامپزشکی نهاوند و اداره کل دامپزشکی استان با این شبکه به شدت برخورد کنند تا کسانی که در این راستا تحصیل کرده‌اند و دارای مجوز هستند، در آرامش فعالیت خود را انجام دهند.
جمعی از نیروهای بخش خصوصی شبکه دامپزشکی نهاوند

ساعت ۱۸ و ۳۰ دقیقه دیروز در خیابان جهان‌نما روبه‌روی بانک مسکن بدون آنکه دلیل آن را متوجه بشوم، ۳۰ هزار تومان جریمه شده‌ام.
یک هفته پیش هم در جاده علیصدر از بلوار آیت‌ا... نجفی به سمت غار ابتدا به علت سبقت غیرمجاز که انجام نداده بودم، توسط پلیس نامحسوس جریمه شدم که مأمور متوجه موضوع شد و برای آنکه به اشتباه خود اعتراف نکند، به معاینه ماشین ایراد گرفت.
به هر حال این نوع برخورد پلیس جای سؤال دارد. در ضمن کدهای جریمه‌ای که لحاظ می‌شد دلیل مشخصی ندارد و در پشت برگ جریمه اشاره‌ای به آن نشده است.
تماس تلفنی

لطفاً روبروی نمایشگاه بین‌المللی همدان پل عابر پیاده بگذارید تا هم امنیت جانی مردم حفظ شود و هم ترافیک در آن منطقه ایجاد نشود.
۰۹۱۸***۰۹۸۹

www.HamedanPayam.com

نیازمندی‌های صبح استان همدان
متقاضی تراز همسه برای دیده شدن
تلفن تماس: ۸۲۶۴۴۰۰

تبریک و تهنیت
جناب آقای مهندس
احمد علی بابائی
بدینوسیله انتصاب شایسته حضرتعالی به سمت
رئیس هیات شطرنج استان همدان
که نشان از توانمندی و تجربه جنابعالی دارد را تبریک و تهنیت عرض نموده از درگاه خداوند متعال برایتان سلامتی و موفقیت روزافزون خواستاریم
کرمی

مفقودی
مجوز حمل سلاح شکاری تک لول ته پر ساچمه‌زنی به نام کریم بختیاریان فرزند باقر به شماره سریال ۷۸۸۴۵۰ مورخ ۸۶/۰۳/۲۳ مفقود گردیده و از درجه اعتبار ساقط می‌باشد.

اطلاعیه مهم
آیا می دانید
از ابتدای سال ۱۳۹۳
فروشندگان تزئینات ساختمان(موکت، کفپوش، انواع پرده، کاغذدیواری، شومینه و کارهای تزئینی چوبی و فلزی)
ملزم به استفاده از سامانه صندوق فروش هستند؟
روابط عمومی
اداره کل امور مالیاتی استان همدان

آگهی مناقصه یک مرحله ای نوبت دوم
۹۲/۲/۱۸/۲۹۱۵ ۱۳۹۲/۰۹/۰۴
شهرداری قروه درجزین
در نظر دارد در راستای قانون برگزاری مناقصات عمومی مصوب ۱۳۸۳/۱/۲۵ مجلس شورای اسلامی پروژه احداث پل رودخانه شوند را بر اساس نشریه شماره ۸۳ دفتر تحقیقات ومعیارهای فنی از طریق فراخوان مناقصه عمومی یک مرحله ای به پیمانکار واجد شرایط واگذار نماید.
مبلغ تضمین شرکت در مناقصه: مبلغ ۱۵۰/۰۰۰/۰۰۰ ریال به صورت ضمانت نامه بانکی یا واریز نقدی به حساب ۲۱۷۱۱۴۵۶۰۴۰۰۲ بانک ملی شعبه قروه درجزین.
مهلت دریافت اسناد:به مدت ده روز از انتشار آگهی خواهد بود.
آخرین مهلت ارائه پاکتها:پنجشنبه ۹۲/۹/۱۴
محل تسلیم پاکتها:از طریق پست سفارشی به آدرس:شهر قروه درجزین،میدان شهید مطهری دبیرخانه شهرداری قروه درجزین کد پستی:۶۵۶۹۱۵۸۷۸۹ ارسال گردد.
تاریخ بازگشائی پاکتها روز یکشنبه ۹۲/۹/۱۷ ساعت ۱۰ صبح می باشد.
خرید اسناد مناقصه:متقاضیان با ارائه تصویر فیش پرداخت مبلغ یکصد هزار ریال به شماره حساب ۰۱۰۶۸۷۸۰۹۱۰۰۱ نزد بانک ملی به نام شهرداری قروه درجزین میتوانند مدارک مناقصه را از واحد امور مالی شهرداری دریافت و اصل فیش خرید اسناد مناقصه را در(پاکت ب) قرار دهند.
نحوه ارائه پاکتها:شرکت کنندگان در مناقصه باید اسنادو پیشنهاد قیمت خود را در پاکتهای جداگانه و لاک و مهر شده شامل تضمین(پاکت الف) و پیشنهاد قیمت (پاکت ب)و کلیه مدارک ارزیابی شامل اساسنامه و آخرین تغییرات «رزومه کاری»،فرم تعیین صلاحیت،و سایر مدارک ضروری مربوط(پاکت ب)
پیمانکار باید بر اساس ظرفیت کاری مورد تائید از معاونت برنامه ریزی ونظارت راهبردی ریاست جمهوری قیمت پیشنهادی خود را تسلیم نماید که در صورت مشاهده تخلف ضمانت نامه بانکی شرکت در مناقصه وی ضبط می گردد.
برای کسب اطلاعات بیشتر با شماره تلفن ۰۸۱۲۶۵۶۲۹۹۳ تماس حاصل فرمائید
آدرس سایت شهرداری www.ghorvedarjazincity.ir
اعتبار پروژه از محل اعتبارات استانی(دولتی)و مدت اجرای پروژه حداکثر ۶ ما پس از عقد قرارداد.
شهرداری قروه در جزین

کلیات لایحه قضازدایی تصویب شد

همدان‌پیام: سخنگوی کمیسیون قضایی و حقوقی مجلس در تشریح محورهای مورد بحث روز ۳ آذرماه کمیسیون قضایی و حقوقی مجلس، گفت: کلیات لایحه قضازدایی به تصویب رسید.

محمدعلی اسفنانی در گفتگو با خانه ملت، با بیان اینکه از لحاظ حجم و تعداد، مواد لایحه قضازدایی بسیار است، افزود: امروز اعضای کمیسیون قضایی و حقوقی مجلس تنها موفق به تصویب کلیات لایحه مذکور شدند.

وی همچنین از تشکیل کمیته‌ای برای بررسی لایحه قضازدایی در این کمیسیون خبر داد و یادآور شد: کمیته‌ای ویژه در کمیسیون برای بررسی بیشتر این لایحه تشکیل خواهد شد.

احمدی‌نژاد با حضور در دادگاه به شاکیان پاسخ می‌دهد

همدان‌پیام: مدیرکل امور کارشناسی نظارت مجلس با بیان اینکه محمود احمدی‌نژاد هیچ‌گونه کراهتی از حضور در دادگاه ندارد، گفت: او با حضور در دادگاه به شاکیان پاسخ می‌دهد.

مجتبی ملک‌افضلی در گفتگو با خانه ملت، با اشاره به تشکیل جلسه دادگاه احمدی‌نژاد در ۵ آذرماه، گفت: نظام جمهوری اسلامی‌ایران افتخار دارد که ۲ مقوله جمهوریت و اسلامیت را به بهترین نحوی با هم جمع کرده و قانون اساسی ما با محوریت ولایت فقیه در موضوع جمهوریت و اسلامیت اصول متعددی را دارا است.

وی افزود: در نظام جمهوری اسلامی‌مردم حق تعیین سرنوشت خود را داشته و همه در برابر قانون از بالاترین سطح تا پایین‌ترین سطح، با یکدیگر مساوی هستند، لذا مردم با شرکت در انتخابات متعدد اعمال حاکمیت کرده و از این طریق عالی‌ترین مقامات رسمی کشور خود را انتخاب می‌کنند.

توافقات در شورای عالی امنیت ملی بررسی شده بود

همدان‌پیام: رئیس سازمان انرژی اتمی با بیان اینکه آنچه در توافقات ژنو آمد در شورای عالی امنیت ملی بررسی شده بود، گفت: با تأیید مقامات عالی‌رتبه کشور مجری تصمیمات را اجرا می‌کند.

علی اکبر صالحی در گفتگو با خانه ملت، درباره ارزیابی خود از توافقات ایران و ۵+۱ در مذاکرات ژنو، گفت: این قدم آغازین و شروع یک پایان است؛ اگر انسجام داخلی را حفظ کنیم و با همین درایت و حکمت سیاسی به پیش برویم، نهایتاً نتیجه خوبی خواهیم گرفت.

وی با اشاره به پیام رهبر معظم انقلاب به رئیس‌جمهور، ادامه داد: تصمیماتی که در ژنو اتخاذ شد، تصمیمات فردی و شخصی نیست، تصمیمات به این مهمی‌به صورت جمعی گرفته و در مراجع مختلف چکش‌کاری می‌شود و به تأیید مقامات عالی‌رتبه کشور می‌رسد و پس از آن مجری اجرا می‌کند.

صالحی افزود: اگر مقام معظم رهبری این توافقات را تأیید نمی‌کردند قطعاً مذاکرات انجام نمی‌شد و آنچه در توافقات ژنو آمد پیش از این در دبیرخانه شورای عالی امنیت ملی بررسی و ارزیابی شده بود.

خبر

نماینده تویسرکان:

رئیس‌جمهور در گزارش ۱۰۰ روزه نقطه مطلوب را مشخص کند

همدان‌پیام: عضو شورای مرکزی جامعه اسلامی مهندسین، با تأکید بر اینکه رئیس‌جمهور باید در گزارش ۱۰۰ روزه خود به مردم جهت‌گیری‌های اقتصادی دولت را مشخص کند، گفت: رئیس‌جمهور باید در این گزارش اقتصادی بگوید دولت جهت‌گیری‌های اقتصادی‌اش چگونه است، نقطه مطلوب را کجا می‌داند و چگونه مسیر را از نقطه کنونی به نقطه آرمانی می‌خواهد طراحی کند.

محمدمهدی مفتح در گفتگو با مهر، با اشاره به گزارش ۱۰۰ روزه دولت گفت: اصل این کار که دولت می‌خواهد بعد از ۱۰۰ روز از عملکردش به مردم گزارش دهد یک امر مناسب و مطلوبی است که اگر استمرار و ادامه پیدا کند و در یک مقاطع زمانی معین گزارشی از اقدامات انجام شده به مردم داده شود، در ایجاد امید و هماهنگی در میان مردم در امور اقتصادی می‌تواند مفید باشد.

وی حمایت مردمی را یکی از مولفه‌های موفقیت پروژه‌های اقتصادی نام برد و گفت: اگر بخواهیم در جهت اصلاح نظام اقتصادی حرکت کنیم یکی از پشتوانه ما حمایت مردم است؛ یعنی هر اقدام اصلاحی اقتصادی که بخواهد در کشور انجام شود یکی از مهمترین عواملی که به موفقیت آن می‌انجامد این است که مردم با آن هماهنگ باشند و آن برنامه و اقدام اصلاحی را قبول داشته باشند، بنابراین این اقدامات گزارش‌دهی در زمان‌های معین توسط دولت می‌تواند در این زمینه بسیار موثر باشد.

مفتح تصریح کرد: در این ۱۰۰ روزه اولیه دولت وقتش بیشتر صرف تشکیل کابینه و مسائل انتقال قدرت از دولت دهم به یازدهم شده است، اما اگر به این ۱۰۰ روز نگاه کنیم دولت در این مدت اصلاح بودجه ۹۲ را ارائه کرده است که یک اقدام متناسب با شرایط و یک کار ضروری بود؛ بنابراین این یک اقدام خوبی بود اما بعد از آن باید دنبال اجرایش باشیم.

نماینده مردم تویسرکان با تأکید بر اینکه دولت باید دیدگاهش را در مورد اصلاح ساختار اقتصادی نشان دهد، گفت: امروز دولت بودجه سال آینده را در دست اقدام و تنظیم دارد و حالا باید دید دولت چه اولویت‌ها و برنامه‌ای را در آن در نظر گرفته است؛ مثلا این بودجه را به چه میزان انقباضی و یا انبساطی دیده، بودجه جاری و عمرانی را با چه رقمی‌بسته است و یا میزان وابستگی بودجه به نفت چقدر است؛ چرا که پارامترهایی که در این ۱۰۰ روز تدوین شده بودجه ۹۳ بر مبنای آن شکل خواهد گرفت.

روایت ظریف از آنچه در ژنو گذشت

هنر دیپلمات پنهان کردن تلاطم‌ها پشت لبخند است

همدان‌پیام: ساعت ۱۰ و ۴۵ دقیقه شب یکشنبه است. تازه به خانه رسیده‌ام. قبل از اینکه گزارشی را که در هواپیما نوشته‌ام را برایتان بفرستم، خواستم از همه دوستانی که به فرودگاه تشریف آورده بودند تشکر کنم. واقعاً شرمنده‌ام که دوستان محافظ اجازه ندادند از اتومبیل پیاده شوم. هیچ چیز برای من شیرین‌تر از دیدار نزدیک با شما نبود ولی...

اینها روایت‌های ظریف وزیر امور خارجه کشورمان است که بر روی صفحه فیس‌بوکش گذاشته است.

وزیر امور خارجه در روایتش از مذاکرات گفته است: علی‌رغم تلاش همه جنگ‌طلبان و افراط‌گرایان و هزینه‌های گزاف تبلیغاتی و سیاسی آنها، مذاکرات با حفظ حقوق ملت به نتیجه رسید و تحریم‌ها در سراشیبی قرار گرفتند.

ظریف نوشته است: مذاکره و رسیدن به تفاهم همواره کار دشواری است، چراکه هیچ‌گاه هیچ تفاهمی در برگیرنده تمامی‌خواست‌های هریک از طرفین نیست.

تنها کسانی که درگیر مذاکره و فراز و نشیب‌ها و خواسته‌های متقابل هستند، می‌توانند درک کنند که گرفتن هر مفهوم یا عبارت مورد نظر و یا جلوگیری از زیاده‌خواهی طرف مقابل چه میزان تلاش، نبرد سیاسی، جنگ اعصاب، مقاومت، صبر، پذیرش ریسک شکست و.. نیاز دارد. می‌دانند که در پس لبخندها و شوخی‌ها در مقابل دوربین و خبرنگاران، چه جلسات پرتنشی سپری شده و چه بحث‌های تلخ و چالشی رد وبدل شده است.

هنر دیپلمات پنهان کردن همه این تلاطم‌ها در پشت لبخندهاست. در این میان اتکا به قدرت لایزال الهی، آرامشی ایجاد می‌کند که شاید هیچ قدرت سیاسی و نظامی نتواند هماورد آن باشد. به همین دلیل برای یادآوری به خودم و اطمینان خاطرشما، شعرمولانا را در زمینه صفحه نوشتم که:

گر هزاران دام باشد در قدم
چون تو با مایی نباشد هیچ غم

به هر حال مذاکرات سختی بود ولی همانطور که درگزارش‌ها دیده‌اید، علی‌رغم تلاش همه جنگ‌طلبان و افراط‌گرایان و هزینه‌های گزاف تبلیغاتی و سیاسی آنها، مذاکرات با حفظ حقوق ملت به نتیجه رسید و تحریم‌ها در سراشیبی قرار گرفتند.

دستاوردهای علمی کشورحفظ شد، حقوق هسته‌ای به رسمیت شناخته شد، هیچ مرکز هسته‌ای تعطیل و یا تعلیق نشد، اقدامات اطمینان ساز به صورت متوازن و متقابل از ۲ طرف طراحی شد، ساختار برنامه هسته‌ای کشور پابرجا ماند، ولی ساختار تحریم‌ها به یاری خداوند به سمت تزلزل و خدشه رفت و افق لغو کامل تحریم‌های بین المللی، یکجانبه و چندجانبه در آینده کم و بیش یک ساله ترسیم شد.

وی ادامه داده است: ادعا نمی‌کنیم که کار ما بی‌نقص بوده است. از ابتدا می‌دانستیم که وظیفه سختی را می‌پذیریم و می‌باید از تمام توان و حیثیتی که از همین کشور و انقلاب و مردم گرفته‌ایم هزینه کنیم. از انتقاد سازنده و نقد مشفقانه هم استقبال می‌کنیم. هم زمان از همه دوستان انتظار داریم که همواره ۲ ملاحظه را درنظر بگیرند: انصاف و مهمتر از آن منافع ملی.

وزیر امور خارجه کشورمان در ادامه در توصیه‌ای گفته است: تفاوت مذاکره با خواندن بیانیه و اعلام موضع را فراموش نفرمایند و مهمتر فضاسازی تبلیغاتی طرف‌های مذاکره را درست تشخیص دهند که با تمامی ابزارهای خود از لحظاتی پس ازمذاکره دست بکارشدند تا ناکامی‌های طبیعی خود در روند تفاهم و اجماع‌سازی متقابل را کمرنگ کرده و حتی وارونه جلوه دهند.

توجه داشته باشند که صهیونیست‌ها و دیگر جنگ افروزان هنوز هم به شدت عصبانی و خشمگینند و در تلاش برای استفاده از هر ابزاری برای به شکست کشاندن توافقی که آن را توافق قرن برای ایران می‌دانستند و می‌دانند.

البته ما تازه از اولین مرحله عبور کرده‌ایم و ادامه راه به همین اندازه و یا حتی بیشتر پر چالش و پر فراز و نشیب است و باید با همبستگی و عزم ملی، همدلی عمومی، عقل جمعی و تعامل جدی، منطقی و سازنده، جنگ طلبان و افراطیون که لحظه‌ای از اقدام علیه ایران نخواهند ایستاد را در افکار عمومی‌جهانی رسوا و منزوی کنیم و راه را برای حاکمیت منطق و عقل و احترام متقابل در ادامه این مسیر دشوار هموار سازیم.

در جامعه جهانی، می‌باید با شناخت ابزارهای متناسب، کارا و روزآمد نقش آفرینی کرد و دیگران را ناگزیر از پذیرش حقوق و حرکت از موضع برابر و احترام متقابل نمود. ما تمام تلاش خود را برای ادامه هوشمندانه این مسیر تا رسیدن به رفع همه فشارها ادامه خواهیم داد و در این مسیر به لطف خدا و حمایت شما دل بسته‌ایم.

نوبخت آزادسازی ۸ میلیارد دلار را تأیید نکرد:

منابع ارزی آزاد شده به ریال تبدیل نمی‌شوند

همدان‌پیام: معاون برنامه‌ریزی و نظارت راهبردی رئیس جمهور گفت: تمام منابع مالی که آزاد می‌شوند را به ریال تبدیل نخواهیم کرد و با تخصیص بهینه استفاده خواهیم کرد.

به گزارش ایلنا، محمدباقر نوبخت در حاشیه مراسم همکاری علمی دولت با دانشگاه عالی دفاع ملی در جمع خبرنگاران ابراز کرد: رئیس‌جمهور وعده‌هایی که در طی ۱۰۰ روزه داده بودند را در یک گزارش و پس از پایان یافتن این ۱۰۰روز به اطلاع مردم می‌رسانند.

وی ادامه داد: فرزندان مردم و خادمان ملت در این ۱۰۰ روز به شکل شبانه‌روزی سعی و تلاش کردند و برای اینکه وضعیت کشور را روز به روز و لحظه به لحظه بهتر بکنند از هیچ کوششی دریغ نکردند.

نوبخت با اشاره به مذاکرات هسته‌ای خاطرنشان کرد: با هوشمندی و شجاعت رهبری، وقت‌شناسی و بردباری ملت ایران و تدبیر و زیرکی تیم مذاکره‌کننده و جمعی که ایران را حمایت کردند توانستیم به توافق برسیم و رئیس‌جمهور مطمئناً در این‌باره صحبت خواهند کرد.

وی با اشاره به تدوین لایحه بودجه ۹۳ اظهار کرد: با افتخار می‌گویم که لایحه بودجه ۹۳ هفته گذشته در معاونت برنامه‌ریزی و راهبردی رئیس‌جمهور به پایان رسید و دولت در هیأت وزیران این رسیدگی را آغاز کرده و تاکنون ۱۴ تبصره در هیأت وزیران به تصویب رساند.

نوبخت ادامه داد: در جلسه هیأت وزیران این مسأله بودجه ۹۳ پیگیری می‌شود و قرار است هر روز جلسه‌ای در این خصوص برگزار شود تا بتواند در وقت قانونی که دولت بیان کرد به مجلس تقدیم شود.

معاون برنامه‌ریزی و نظارت راهبردی رئیس جمهور اظهار کرد: از مجلسیان انتظار داریم در گونه‌ای تا بهمن‌ماه تصویب کنند که مصوبه قانونی از بهمن و اسفندماه در قالب آیین‌نامه اجرایی درآید تا از آغاز سال ۹۳ هم قانون و هم آیین نامه‌های اجرایی داشته باشیم.

نوبخت با اشاره به احیای سازمان مستقل برنامه‌ریزی خاطرنشان کرد: احیای این سازمان در دستور کار مجلس است که در کمیسیون بودجه آخرین تبصره هم به تصویب رسیده است.

وی با بیان اینکه پس از قانون اساسی بالاترین سند قانون برنامه توسعه است؛ اظهار کرد: یک سازمان مستقل بایستی که برنامه‌های لازم برای اجرای سند چشم انداز را انجام دهد و بحث توسعه را طراحی کند و بسترهای لازم را همراه با نظارت انجام دهد و بدون تردید، سازمانی جز مدیریت و برنامه ریزی نمی‌تواند چنین کاری را انجام دهد.

معاون برنامه ریزی و نظارت راهبردی رئیس جمهور افزود: خوشبختانه مجلس شورای اسلامی پیش از آغاز به کار دولت یازدهم طی یک طرح احیای سازمان مدیریت و برنامه‌ریزی را در دستور کار خود قرار داد و خوشبختانه دیروز آخرین تبصره آن در کمیسیون برنامه و بودجه به تصویب رسید و در چند هفته آینده مجلس قانون احیای این سازمان را به دولت ابلاغ کند.

نوبخت خاطرنشان کرد: قطعاً توافقات هسته‌ای در شرایط کشور اثر مثبت خواهد داشت البته کلیه منابع مالی که آزاد می‌شوند به ریال تبدیل نخواهیم کرد و با تخصیص بهینه استفاده خواهیم کرد.

وی به سوالی مبنی بر آزادسازی ۸ میلیارد دلار از دارایی‌های ایران واکنشی نشان نداد و پاسخ این سوال را با تکان دادن سر مبهم گذاشت.

گزیده اخبار

هیأت پارلمانی عازم لبنان

مهر: هیأت پارلمانی از کمیسیون امنیت ملی و سیاست خارجی مجلس شورای اسلامی به منظور بررسی میدانی حادثه تروریستی مقابل سفارت جمهوری اسلامی ایران در بیروت چهارشنبه عازم لبنان می‌شود. عوض حیدرپور، عضو کمیسیون امنیت ملی و سیاست خارجی مجلس با اعلام خبر عزیمت هیأت پارلمانی از کمیسیون امنیت ملی به لبنان برای بررسی حادثه تروریستی که چندی پیش در مقابل سفارت جمهوری اسلامی ایران در بیروت انجام شد گفت: هیأتی از کمیسیون امنیت ملی روز چهارشنبه ٦ آبان‌ماه برای بررسی میدانی حادثه تروریستی در بیروت به لبنان عزیمت خواهد کرد.

تبریک روز ملی بوسنی و هرزه‌گوین

دولت: معاون اول رئیس‌جمهور در پیامی به "ویکسلاو به واندا" رئیس شورای وزیران بوسنی و هرزه گوین، فرا رسیدن روز ملی این کشور را به دولت و ملت بوسنی و هرزه گوین تبریک گفت. اسحاق جهانگیری در این پیام با اشاره به اشتراکات فراوان فرهنگی و دینی میان ۲ کشور، اظهار امیدواری کرد مناسبات و همکاری‌ها در کلیه زمینه‌های مورد علاقه طرفین توسعه یابد.

تشکیل فراکسیون حمایت از حقوق بازنشستگان

فارس: رئیس فراکسیون حمایت از حقوق بازنشستگان گفت: فراکسیون حمایت از حقوق بازنشستگان با عضویت ۷۰ نفر از نمایندگان کار خود را آغاز کرد و نخستین جلسه آن هفته آینده و در سطح هیأت رئیسه برگزار می‌شود.

عباس فلاح‌باباجان گفت: تشکیل این فراکسیون در ابتدای کار مجلس نهم ارائه شد، اما پس از گذشت مراحل فراکسیون پس از گذشت یک سال و نیم از آغاز به کار مجلس نهم کار خود را آغاز می‌کند.

فلاح خاطرنشان کرد: خواسته‌ها و مطالبات بازنشستگان کشوری، لشکری و تأمین اجتماعی در این فراکسیون مورد رسیدگی و پیگیری قرار می‌گیرد و بازنشستگان می‌توانند مشکلات و خواسته‌های خود را به طورمستقیم با رئیس این فراکسیون مطرح کنند.

استقبال الجزایر از توافق ژنو

ایسنا: الجزایر از توافق هسته‌ای میان ایران و ۵+۱ در ژنو حمایت کرد و خواهان اجرای آن همراه با حسن نیت شد.

وزارت امور خارجه الجزایر در بیانیه‌ای اعلام کرد که این کشور از تحول به وجود آمده که همراه با روحیه همکاری است، استقبال می‌کند. در این بیانیه آمده است که این نتیجه خوشحال‌کننده بیانگر اهمیت اصل صلح، همکاری و احترام متقابل است.

آگهی مزایده و فروش اموال منقول

به موجب نیابت‌های شماره ۸۹۰۲۱۵/ج مورخ ۹۱/۳/۳ و ۹۲۰۰۳۹ مورخه ۹۲/۷/۲۹ صادر شده در پرونده کلاسه های ۸۹۰۲۱۵ و ۹۲۰۰۳۹ اجرای احکام دادگستری خنداب موضوع پرونده اجرایی کلاسه ۹۱۰۰۲۵ این اجراء محکوم علیه احمد و ابراهیم هر دو خیری شرکت سامان تاک ملایر به صورت تضامنی محکومند به پرداخت مبلغ ۸۷۸/۶۰۷/۶۱۵ ریال اصل خواسته و مبلغ ۱/۲۷۰/۹۳۳/۸۴۷ ریال خسارت تأخیر و تادیه در حق محکوم‌له شرکت تعاونی کشمش سبز اراک با وکالت آقای احمد زهروند و مبلغ ۴۴/۰۰۰/۰۰۰ ریال هزینه اجرایی در حق دولت که با توجه به این اجرائیه به محکوم‌علیه ابلاغ شده و در مهلت مقرر قانونی نسبت به اجرای حکم اقدامی ننموده بنا به درخواست وکیل محکوم‌له به منظور استیفاء محکوم‌به و هزینه اجرایی اموال منقول (سهام احدی از محکوم‌علیه) بشرح ذیل متعلق به محکوم‌علیه آقا احمد خیری از سوی این اجرا توقیف و توسط کارشناسان رسمی دادگستری به شرح زیر توصیف و ارزیابی شده و مقرر است از ساعت ۹ الی ۱۰ مورخ ۹۲/۹/۲۷ در محل اجرای احکام مدنی ملایر از طریق مزایده به فروش برسد. مزایده از قیمت پایه کارشناسی هر سهم به مبلغ ۶۵/۸۰۰/۰۰۰ ریال به مقدار ۲۷/۳۷ سهم شروع می‌شود و به هر شخص حقیقی یا حقوقی که بالاترین قیمت را پیشنهاد نماید فروخته خواهد شد و ده درصد وجه مزایده فی‌المجلس به صورت وجه نقد یا چک بانکی تضمینی از خریدار اخذ و مابقی ظرف مدت یک ماه از خریدار وصول و پس از انجام مراحل قانونی و صدور دستور تملیک از سوی دادگاه مربوط مورد مزایده بنام خریدار منتقل خواهد شد. در صورتی که خریدار در مهلت یک ماه مقرر بقیه وجه مزایده را پرداخت ننماید. سپرده وی پس از کسر هزینه‌های مزایده به نفع دولت ضبط و مزایده تجدید می‌گردد. در صورت ایصال اعتراض از ناحیه اشخاص ذینفع ظرف یک هفته از تاریخ مزایده نسبت به نحوه انجام مزایده تا رسیدگی به اعتراض از سوی دادگاه مورد مزایده به خریدار تحویل نخواهد شد. ضمناً متقاضیان به شرکت در مزایده می‌توانند در مدت پنج روز قبل از مزایده با هماهنگی این اجرا از مال مورد مزایده بازدید نمایند. مال مورد مزایده و بهای آن طبق نظر کارشناس به این شرح است.

۱- مقدار ۲۷/۳۷ سهم محکوم‌علیه احمد خیری از شرکت تولیدی خشکبار ولیعصر با مسئولیت محدود ثبت شده تحت شماره ۶۸۷ ثبت شرکت‌ها ملایر واقع در کیلومتر ۵ ملایر اراک نرسیده به روستای داویجان که با توجه به قسمت بنا و تأسیسات و جمیع عوامل مؤثر پارمت‌های دیگر بشرح ذیل است یک قطعه زمین به مساحت ۲۵۰۰۰ مترمربع به روستای داویجان که با توجه به مساحت حدود ۱۷۰۰ مترمربع و یک دستگاه ترانس برق و تابلوهای مربوطه و امتیاز برق سه فاز و پارامترهای دیگر به شرح نظریه هیأت کارشناسی در پرونده ۲- با توجه به ارزش هر سهم به مبلغ ۶۵/۸۰۰/۰۰۰ ریال ۱/۸۰۰/۹۴۶/۰۰۰ ریال (محکوم‌به) برآورد شده است. م الف ۳۶۵۰

رئیس دادگستری شهرستان ملایر – قربانی

آگهی حصر وراثت

خانم اشرف بهرامی دارای شناسنامه شماره ۱۴۲۰ به شرح دادخواست به کلاسه۱۱۸/۹۲۰۶۶۶/۹۲ح از این حوزه درخواست گواهی حصر وراثت نموده و چنین توضیح داده که شادروان منیر مرادی به شناسنامه شماره ۱۱۱۲ در تاریخ ۱۳۹۲/۵/۱ در اقامتگاه دائمی خود بدرود زندگی گفته ورثه آن مرحوم منحصر است به: ۱- عباس بهرامی به شماره شناسنامه ۹۱۴ صادره از همدان متولد ۱۳۳۲ فرزند متوفی ۲- مهدی بهرامی به شماره شناسنامه ۱۱۰ صادره از همدان متولد ۱۳۳۵ فرزند متوفی ۳- صغری بهرامی به شماره شناسنامه ۹۶۱۶۷ صادره از همدان متولد ۱۳۲۵ فرزند متوفی ۴- اشرف بهرامی به شماره شناسنامه ۱۴۲۰ صادره از همدان متولد ۱۳۴۰ فرزند متوفی ۵- طاهره بهرامی به شماره شناسنامه ۰۷۷۱۶ صادره از مریانج متولد ۱۳۴۷ فرزند متوفی ۶- هادی بهرامی به شماره شناسنامه ۳۱۶۵ صادره از همدان متولد ۱۳۴۳ فرزند متوفی اینک با انجام تشریفات مقدماتی درخواست مزبور را در یک نوبت آگهی می‌نماید تا هر کسی اعتراضی دارد و یا وصیتنامه از متوفی نزد او باشد از تاریخ نشر نخستین آگهی ظرف یک ماه تقدیم دارد والا گواهی صادر خواهد شد. م الف ۳۶۳۷

قاضی حوزه ۱۱۸ شورای حل اختلاف همدان

آگهی موضوع ماده ۳ قانون و ماده ۱۳ آیین‌نامه قانون تعیین تکلیف وضعیت ثبتی اراضی و ساختمان‌های فاقد سند رسمی

برابر رأی شماره ۱۳۹۲۶۰۳۲۶۰۰۹۰۰۲۰۷۶ مورخه ۹۲/۸/۱۲ هیأت موضوع قانون تعیین تکلیف وضعیت ثبتی اراضی و ساختمان‌های فاقد سند رسمی مستقر در واحد ثبتی شهرستان فامنین تصرفات مالکانه و بلامعارض آقای احمد راسخی محرز گردیده است. لذا به منظور اطلاع عموم مراتب در دو نوبت به فاصله ۱۵ روز آگهی می‌شود، در صورتی که اشخاص نسبت به صدور سند مالکیت متقاضی اعتراضی داشته باشند می‌توانند از تاریخ انتشار اولین آگهی به مدت دو ماه اعتراض خود را به این اداره تسلیم و پس از انقضای مدت مذکور و عدم وصول اعتراض طبق مقررات سند مالکیت صادر خواهد شد. م الف ۳۳۶۶

تاریخ انتشار نوبت اول: ۱۳۹۲/۸/۲۰

تاریخ انتشار نوبت دوم: ۱۳۹۲/۹/۵

مهدی عزیزی – رئیس اداره ثبت اسناد و املاک شهرستان فامنین

آگهی موضوع ماده ۳ قانون و ماده ۱۳ آیین‌نامه قانون تعیین تکلیف وضعیت ثبتی اراضی و ساختمان‌های فاقد سند رسمی

برابر رأی شماره ۱۳۹۲۶۰۳۲۶۰۰۹۰۰۲۱۴۰ مورخه ۹۲/۸/۱۳ هیأت موضوع قانون تعیین تکلیف وضعیت ثبتی اراضی و ساختمان‌های فاقد سند رسمی مستقر در واحد ثبتی شهرستان فامنین تصرفات مالکانه و بلامعارض آقای اکبر ترابی فرزند عبدالعلی به شماره شناسنامه ۱۱۱۲۱ صادره از فامنین به شماره ملی ۵۰۲۹۵۰۰۰۷۳ در ششدانگ یک باب خانه به مساحت یکصد و پنجاه و سه مترمربع قسمتی از پلاک ۱۰۴ اصلی واقع در بخش همدان پنج اراضی فامنین خریداری از مالک رسمی آقای صفرعلی ایمانی محرز گردیده است. لذا به منظور اطلاع عموم مراتب در دو نوبت به فاصله ۱۵ روز آگهی می‌شود، در صورتی که اشخاص نسبت به صدور سند مالکیت متقاضی اعتراضی داشته باشند می‌توانند از تاریخ انتشار اولین آگهی به مدت دو ماه اعتراض خود را به این اداره تسلیم و پس از انقضای مدت مذکور و عدم وصول اعتراض طبق مقررات سند مالکیت صادر خواهد شد. م الف ۳۳۵۰

تاریخ انتشار نوبت اول: ۱۳۹۲/۸/۲۰

تاریخ انتشار نوبت دوم: ۱۳۹۲/۹/۵

مهدی عزیزی – رئیس اداره ثبت اسناد و املاک شهرستان فامنین

آگهی موضوع ماده ۳ قانون و ماده ۱۳ آیین‌نامه قانون تعیین تکلیف وضعیت ثبتی اراضی و ساختمان‌های فاقد سند رسمی

برابر رأی شماره ۱۳۹۲۶۰۳۲۶۰۰۹۰۰۲۱۴۰ مورخه ۹۲/۸/۱۳ هیأت موضوع قانون تعیین تکلیف وضعیت ثبتی اراضی و ساختمان‌های فاقد سند رسمی مستقر در واحد ثبتی شهرستان فامنین تصرفات مالکانه و بلامعارض آقای سیدمهدی سخایی فرزند سیدمحمدرحیم به شماره شناسنامه ۶ صادره از نهاوند به شماره ملی ۳۹۶۲۰۸۹۴۶۲ در ششدانگ یک باب خانه به مساحت دویست مترمربع قسمتی از پلاک ۱۰۴/۱۳۵۵ واقع در بخش پنج همدان اراضی فامنین خریداری از مالک رسمی آقای احمد راسخی محرز گردیده است. لذا به منظور اطلاع عموم مراتب در دو نوبت به فاصله ۱۵ روز آگهی می‌شود، در صورتی که اشخاص نسبت به صدور سند مالکیت متقاضی اعتراضی داشته باشند می‌توانند از تاریخ انتشار اولین آگهی به مدت دو ماه اعتراض خود را به این اداره تسلیم و پس از انقضای مدت مذکور و عدم وصول اعتراض طبق مقررات سند مالکیت صادر خواهد شد. م الف ۳۳۶۳

تاریخ انتشار نوبت اول: ۱۳۹۲/۸/۲۰

تاریخ انتشار نوبت دوم: ۱۳۹۲/۹/۵

مهدی عزیزی

رئیس اداره ثبت اسناد و املاک شهرستان فامنین

آگهی موضوع ماده ۳ قانون و ماده ۱۳ آیین‌نامه قانون تعیین تکلیف وضعیت ثبتی اراضی و ساختمان‌های فاقد سند رسمی

برابر رأی شماره ۱۳۹۲۶۰۳۲۶۰۰۹۰۰۲۱۴۶ مورخه ۹۲/۸/۱۳ هیأت موضوع قانون تعیین تکلیف وضعیت ثبتی اراضی و ساختمان‌های فاقد سند رسمی مستقر در واحد ثبتی شهرستان فامنین تصرفات مالکانه و بلامعارض آقای رسول فضل‌الهی فرزند علی‌اکبر عسگری فرزند اسماعیل به شماره شناسنامه ۱۰۸۵۵ صادره از فامنین به شماره ملی ۰۳۲۰۳۳۷۶۱۸ در ششدانگ یک باب خانه به مساحت پانصد مترمربع قسمتی از پلاک ۱۰۴/۱۳۵۵ واقع در بخش پنج همدان اراضی فامنین خریداری از مالک رسمی آقای احمد راسخی محرز گردیده است. لذا به منظور اطلاع عموم مراتب در دو نوبت به فاصله ۱۵ روز آگهی می‌شود، در صورتی که اشخاص نسبت به صدور سند مالکیت متقاضی اعتراضی داشته باشند می‌توانند از تاریخ انتشار اولین آگهی به مدت دو ماه اعتراض خود را به این اداره تسلیم و پس از انقضای مدت مذکور و عدم وصول اعتراض طبق مقررات سند مالکیت صادر خواهد شد. م الف ۳۳۳۸

تاریخ انتشار نوبت اول: ۱۳۹۲/۸/۲۰

تاریخ انتشار نوبت دوم: ۱۳۹۲/۹/۵

مهدی عزیزی

رئیس اداره ثبت اسناد و املاک شهرستان فامنین

آگهی موضوع ماده ۳ قانون و ماده ۱۳ آیین‌نامه قانون تعیین تکلیف وضعیت ثبتی اراضی و ساختمان‌های فاقد سند رسمی

برابر رأی شماره ۱۳۹۲۶۰۳۲۶۰۰۹۰۰۲۱۴۳ مورخه ۹۲/۸/۱۳ هیأت موضوع قانون تعیین تکلیف وضعیت ثبتی اراضی و ساختمان‌های فاقد سند رسمی مستقر در واحد ثبتی شهرستان فامنین تصرفات مالکانه و بلامعارض آقای امیر جلوه‌ئی فرزند مهدی به شماره شناسنامه ۲۹۱ صادره از فامنین به شماره ملی ۵۰۲۹۳۸۰۸۳۳ در ششدانگ یک باب خانه به مساحت دویست و هشت مترمربع و نود و هشت صدم مترمربع قسمتی از پلاک ۱۰۴/۱۳۵۵ واقع در بخش پنج همدان اراضی فامنین خریداری از مالک رسمی آقای احمد راسخی محرز گردیده است. لذا به منظور اطلاع عموم مراتب در دو نوبت به فاصله ۱۵ روز آگهی می‌شود، در صورتی که اشخاص نسبت به صدور سند مالکیت متقاضی اعتراضی داشته باشند می‌توانند از تاریخ انتشار اولین آگهی به مدت دو ماه اعتراض خود را به این اداره تسلیم و پس از انقضای مدت مذکور و عدم وصول اعتراض طبق مقررات سند مالکیت صادر خواهد شد. م الف ۳۳۴۰

تاریخ انتشار نوبت اول: ۱۳۹۲/۸/۲۰

تاریخ انتشار نوبت دوم: ۱۳۹۲/۹/۵

مهدی عزیزی

رئیس اداره ثبت اسناد و املاک شهرستان فامنین

آگهی مزایده اموال غیرمنقول نوبت سوم

به موجب دادنامه شماره ۹۱/۳۰۰۰۶۰ صادره در پرونده کلاسه ۳/۹۰۰۷۱۴ شعبه سوم دادگاه عمومی شهرستان ملایر موضوع پرونده اجرایی کلاسه ۳/۹۲۰۰۳۳ این اجرا محکوم‌علیه حسین صیفی‌کار فرزند محمدرضا محکوم است به فروش مورد مزایده به شرح ذیل واقع در اراضی خرم‌آباد، و بنا به درخواست محکوم‌له به منظور استیفاء محکوم‌به و هزینه اجرایی مورد مزایده از سوی این اجرا با قیمت کارشناسی که بشرح زیر توصیف و ارزیابی شده به مزایده گذاشته می‌شود. لذا زمان برگزاری مزایده از ساعت ۹ الی ۱۰ مورخ ۹۲/۹/۲۴ در دفتر شعبه سوم دادگستری ملایر می‌باشد که از قیمت پایه کارشناسی شروع و به هر شخص حقیقی و یا حقوقی که بالاترین قیمت را پیشنهاد دهد فروخته خواهد شد. ۱۰ درصد وجه مزایده فی‌المجلس به صورت وجه نقد یا چک بانکی تضمینی از خریدار اخذ و مابقی ظرف مدت یک ماه از خریدار وصول و پس از انجام مراحل قانونی و صدور دستور تملیک از سوی دادگاه مربوطه مورد مزایده به نام خریدار منتقل خواهد شد در صورتی که خریدار در مهلت یک ماه مقرر بقیه وجه مزایده را پرداخت ننماید سپرده وی پس از کسر هزینه‌های مزایده به نفع دولت ضبط و مزایده تجدید می‌گردد در صورت اعتراض از ناحیه اشخاص ذینفع ظرف یک هفته از تاریخ مزایده نسبت به نحوه انجام مزایده تا رسیدگی به اعتراض از سوی دادگاه مورد مزایده به خریدار تحویل نخواهد شد. ضمناً متقاضیان به شرکت در مزایده می‌توانند در مدت ۵ روز قبل از مزایده با هماهنگی این اجرا از مال مورد مزایده بازدید نمایند.

ششدانگ یک باب خانه مسکونی به مساحت ۱۰۰ مترمربع و چهل و هفت صدم مترمربع قسمتی از پلاک ۱۰۴ واقع در بخش پنج همدان اراضی فامنین خریداری از مالک رسمی آقای احمد راسخی محرز گردیده است. لذا به منظور اطلاع عموم مراتب در دو نوبت به فاصله ۱۵ روز آگهی می‌شود، در صورتی که اشخاص نسبت به صدور سند مالکیت متقاضی اعتراضی داشته باشند می‌توانند از تاریخ انتشار اولین آگهی به مدت دو ماه اعتراض خود را به این اداره تسلیم و پس از انقضای مدت مذکور و عدم وصول اعتراض طبق مقررات سند مالکیت صادر خواهد شد. م الف ۳۳۴۱

تاریخ انتشار نوبت اول: ۱۳۹۲/۸/۲۰

تاریخ انتشار نوبت دوم: ۱۳۹۲/۹/۵

مهدی عزیزی

رئیس اداره ثبت اسناد و املاک شهرستان فامنین

آگهی موضوع ماده ۳ قانون و ماده ۱۳ آیین‌نامه قانون تعیین تکلیف وضعیت ثبتی اراضی و ساختمان‌های فاقد سند رسمی

برابر رأی شماره ۱۳۹۲۶۰۳۲۶۰۰۹۰۰

گزیده اخبار

اولویت‌های نظام پزشکی برای افزایش تعرفه‌ها اعلام شد

همدان‌پیام: معاون برنامه‌ریزی و نظارت سازمان نظام پزشکی از مراحل نهایی احصای قیمت واقعی خدمات پزشکی بخش خصوصی خبر داد و تسریع در تشکیل شورای عالی بیمه سلامت را از دولت خواستار شد.

محمد جهانگیری در گفتگو با ایسنا، با اشاره به فعالیت کارگروه مشترک میان سازمان نظام پزشکی، وزارتخانه‌های بهداشت و رفاه و معاونت برنامه‌ریزی و نظارت راهبردی ریاست جمهوری در جهت کارشناسی تعرفه‌های تشخیصی – درمانی ۹۳ و احصای قیمت واقعی این خدمات، گفت: بر اساس وظایفی که متقبل شده‌ایم، تعرفه‌های تشخیصی – درمانی بخش خصوصی به صورت کامل در سازمان نظام پزشکی در حال کارشناسی است.

◣ "ویزیت" و "سرپایی"؛ اولویت‌های نظام پزشکی برای افزایش تعرفه‌ها

جهانگیری ادامه داد: در بحث تعرفه‌ها اولویت نخست نظام پزشکی در بخش ویزیت، سرپایی و دستمزدهاست؛ چرا تعرفه‌های غیرمتعارف بیشتر مربوط به این بخش‌هاست و در بخش هتلینگ نیست. بنابراین تا تعرفه‌های این بخش‌ها تقویت نشود، تعرفه‌های غیرمتعارف کنترل نخواهد شد. همچنین نتایج مطالعات انجام شده حاکی از آن است که شاید ایران از لحاظ حق ویزیت پایین‌ترین کشور دنیاست.

طرح پلیس برای کاهش ۴۰ درصدی تلفات رانندگی

همدان‌پیام: کاهش تلفات رانندگی به زیر ۱۸ هزار نفر، برخورد با مأمورانی که غیرواقعی مردم را جریمه کنند، انتخاب آسان‌ترین راه در زمان آلودگی از سوی مسئولان، جلوگیری از تغییر آنی مقررات در زمان آلودگی و جلوگیری از شماره‌گذاری خودروی نیسان در صورت درخواست سازمان محیط زیست مهمترین بخش‌های سخنان رئیس پلیس راهور در همایش فصلی مدیران راهور است.

به گزارش مهر، اسکندر مؤمنی روز دوشنبه در همایش رؤسا و مدیران پلیس راهنمایی و رانندگی اظهار داشت: برای نخستین بار سال گذشته دست اندرکاران طرح نوروزی به دیدار رهبری رفتند و ایشان از مسئولان خواستند تا با تلاش ویژه سوانح را به حداقل ممکن برسانند. ضمن اینکه ایشان از مردم خواستند تا قوانین را رعایت کنند. این درخواست رهبری که از جنس فرمان و مطالبه بود در دستور کار پلیس قرار دارد و همه باید تلاش کنیم تا این فرمان محقق شود.

به گفته رئیس پلیس راهور اگرچه کاهش تلفات از ۲۸ هزار نفر به کمتر از ۱۹ هزار نفر خوب است، اما راضی کننده نیست و باید با توجه به اینکه میزان سفر و خودروها ۲ برابر شده باز هم تلفات رانندگی را کاهش دهیم.

وی با برشمردن راه‌های رسیدن به کاهش تلفات رانندگی تأکید کرد: طرحی در حال نهایی شدن است که بخشی از آن در گام اول شروع شده است که در صورت نهایی شدن تا پایان برنامه پنجم توسعه تلفات رانندگی ۳۰ تا ۴۰ درصد کاهش پیدا می‌کند. این یک شوی رسانه‌ای نیست و با اطمینان می‌گویم با همین ظرفیت‌های موجود می‌توانیم این طرح را تحقق بخشیم.

مؤمنی از رؤسای پلیس خواست کنترل تخلفات بویژه تخلفات حادثه‌ساز را در دستور کار قرار دهند و تأکید کرد: گاهی اعمال قانون نشدن رانندگانی که مرتکب تخلفات حادثه‌ساز شدند ظلم در حق راننده و سرنشینان است و ترحم این است که این رانندگان اعمال قانون شوند.

پوشش ۳۷ درصدی تأمین اجتماعی در همدان

همدان‌پیام: مدیرکل تأمین اجتماعی استان همدان گفت: ۳۷ درصد از جمعیت شهری و روستایی استان همدان زیر پوشش بیمه تأمین اجتماعی قرار دارند.

محمد عسگری در گفتگو با ایرنا اظهار داشت: ۶۸۷ هزارو ۷۹۱ نفر از جمعیت استان همدان زیر پوشش بیمه تأمین اجتماعی هستند که از این تعداد ۲۲۰ هزارو ۷۱۶ نفر بیمه شده اصلی هستند.

وی ادامه داد: افزایش تعداد بیمه‌شدگان و زیر پوشش قرار دادن افراد جدید از برنامه‌های سازمان تأمین اجتماعی همدان است و در این راستا این اداره کل با ایجاد شعب اقماری در سطح شهرستان‌های همدان در صدد زیر پوشش قرار دادن جمعیت شهری و روستایی استان است.

وی با اشاره به فعال بودن ۱۱ شعبه ثابت تأمین اجتماعی در سطح استان افزود: ۵ شعبه اقماری نیز در شهرهای قهاوند، فامنین، قروه درجزین، صالح آباد و فیروزان نهاوند فعال هستند. عسگری با بیان اینکه تعداد بیمه‌شدگان اصلی تأمین اجتماعی در حال حاضر بیش از ۲۲۰هزار و ۷۱۶ نفر است، بیان داشت: تعداد بیمه‌شدگان اصلی در سطح استان نسبت به سال گذشته بیش از ۱۱ درصد افزایش داشته است.

ثبت روزانه ۴۳۰ طلاق در سال‌جاری

همدان‌پیام: سازمان ثبت اسناد کشور اعلام کرد: در ۷ ماهه سال‌جاری ٤٦٧هزار و ۲٤۲ فقره ازدواج با کاهش ۵ درصدی و ۹۰ هزار و ٦٥۳ فقره طلاق با افزایش ٦ درصدی به نسبت مدت مشابه سال قبل در دفاتر ازدواج و طلاق سراسر کشور ثبت شده است.

به گزارش مهر، در این مدت ٤۸ هزار و ۱۰٦ پرونده در ادارات اجرایی این سازمان در سراسر کشور تشکیل و از این تعداد ۲۱ هزار و ۳۲۹ پرونده مختومه شده است.

همچنین چک بلامحل، مهریه و اسناد تعهدی، اسناد رهنی و شرطی بانک‌ها و قراردادهای داخلی بانک‌ها از جمله پرونده‌های تشکیل شده در ادارات اجرایی سازمان ثبت اسناد و املاک کشور در این مدت بوده است.

بر اساس این گزارش در ۷ ماهه امسال ۱۷ هزار و ٦۱ میلیارد و ۱٥۹ میلیون و ۱۰٦ هزار و ۳۰۹ ریال از مطالبات بانک‌ها توسط ادارات اجرایی سازمان ثبت با رشد ۵۸ درصدی به نسبت مدت مشابه سال قبل وصول شده است

ثبت ۲۰ هزار چند قلوزایی در سال ۹۱

همدان‌پیام: سازمان ثبت احوال اعلام کرد : ۲۰ هزار و ٤۸۱ مورد چند قلوزایی در سال ۹۱ به ثبت رسیده که از این تعداد، ۱۹ هزار و ۷۱۵ مورد دوقلو، ۷٤۷ مورد سه قلو، ۳۳ مورد چهارقلو و ۳ مورد پنج قلو می‌باشند.

به گزارش مهر، براساس اعلام سازمان ثبت احوال کشور، حدود ۲/۹ درصد ولادت‌های ثبت شده در سال ۹۱ مربوط به چندقلوزایی بوده که استان‌های تهران با ۳۰۳۲ مورد، خراسان رضوی با ۱۷٤۹ مورد و خوزستان با ۱٤۱٤ مورد بیشترین تعداد چندقلوزایی را به خود اختصاص داده‌اند.

همچنین، استان‌های کهگیلویه و بویراحمد، گیلان و تهران به ترتیب با ۳/۷ درصد، ۳/٦ درصد و۳/۵ درصد بیشترین سهم ولادت‌های ثبت شده حاصل از چند قلوزایی را نسبت به کل اسناد ولادت استان به خود اختصاص داده‌اند.

به بهانه روز بسیج مستضعفین

بسیج پیشتاز حماسه و خدمت

■ معرفی اقشار مختلف بسیج در سطح استان

همدان‌پیام: به دنبال پیروزی انقلاب اسلامی و قطع دست استکبار جهانی و منافع آنها در ایران، توطئه‌ها و فتنه‌های شیاطین علیه ایران روز به روز گسترش یافت.

در چنین شرایطی امام خمینی(ره) در پنجم آذرماه ۱۳۵۸، فرمان تشکیل بسیج را صادر کردند و فرمودند: مملکتی که ۲۰ میلیون جوان دارد، باید بیست میلیون ارتش داشته باشد. هنوز یک سال از صدور فرمان امام(ره) نگذشته بود که رژیم بعث عراق با هدف براندازی نظام نوپای اسلامی و با حمایت استکبار جهانی، علیه ایران دست به حمله همه جانبه زد.

در چنین شرایطی بود که جوانان سلحشور، به اشاره امام(ره) به صورت خودجوش و تحت تشکل‌های بسیجی به جبهه‌ها شتافتند و در طول ۸ سال دفاع مقدس، با تقدیم خون خود، نهال نوپای انقلاب اسلامی را آبیاری کردند و حماسه‌ها و رشادت‌های بی‌سابقه‌ای آفریدند.

اینگونه بود که بسیج در تاریخ انقلاب اسلامی نه به عنوان یک نهاد نظامی صرف، بلکه به عنوان یک مکتب فرهنگی و ارزشی و کلمه طیبه‌ای که در بین همه اقشار ملت ایران ریشه دوانیده است، مطرح می‌شود.

این روزها و شب‌ها، بزرگداشت بسیج و بسیجی است. روزگاری در این مملکت انسان‌هایی ظهور کردند که آنها را بسیجی نامیدند. افرادی که سرآمد روزگار بودند در اخلاق، در معنویت، در جهد و کوشش و جهاد، در گذشتن از نفس، در فداکاری بر خلق، در اخلاص عمل.

اما بسیج امروز در کشور ما همچنان با قدرت حضور دارد و در عرصه‌های گوناگون کشور هم وارد شده است. برنامه‌های هفته بسیج از ۳۰ آبان‌ماه تا ٦ آذرماه امسال در سطح استان در حال برگزاری است.

فرمانده سپاه انصارالحسین (ع) استان همدان، میثاق بانوان اهل قلم با شهدا، برگزاری مجمع استانی بسیج پیشکسوتان، حضور بسیجیان در آیین عبادی سیاسی نماز جمعه، بزرگداشت سالروز تأسیس بسیج مستضعفان، برگزاری نمایشگاه "ما می توانیم"، همایش غم خواران حضرت زینب(س)، اجتماع گردان‌های امام علی(ع)، عاشورا، بیت المقدس والزهرا(س)، راه اندازی ۹۵۰ شبکه شباب، گردهمایی مدیران عرصه صنعت و تولید و اعزام ۲۰۰نفراز نخبگان علمی به مدارس و مراکز علمی را از جمله برنامه‌های هفته بسیج استان بود.

همچنین در این هفته ۱۱ طرح عمرانی و محرومیت‌زدایی در استان همدان همزمان با هفته بسیج افتتاح شد.

امسال شعار اصلی بسیج با عنوان "بسیج، پیشتاز حماسه و خدمت" مطرح گردیده، که خود نشان از توجه مسئولان امر به خدمت‌رسانی بیشتر در این سال دارد. بسیج در سال‌های گذشته به سمت تخصص رفته است و به نوعی از حالت عمومی و جنرال خارج شده است و به سمت کار تخصصی گرایش یافته است.

در این گزارش تلاش کردیم فارغ از بیان اهمیت این روز به معرفی برخی از اقشار بسیج در استان همدان بپردازیم سازمان بسیج مستضعفان متشکل از اقشار مختلفی است که در مجموع ۱۹ قشر را شامل می‌شود. مانند بسیج دانش‌آموزی ،بسیج فرهنگیان ،بسیج ادارات، بسیج هنرمندان، بسیج رسانه، بسیج دانشجویی، بسیج عشایر، بسیج مداحان، بسیج طلاب، بسیج صدا وسیما، بسیج راهیان نور، بسیج پیشکسوتان، بسیج کارگری، سازمان بسیج ورزش، بسیج حقوقدانان، بسیج مساجد و بسیج سازندگی، بسیج اصناف و بسیج مهندسین.

◣ بسیج اساتید همدان

سازمان بسیج اساتید از سال ۱۳۸۰ تأسیس گشته و در حال حاضر در ۳۱ مرکز استان، ۳۲۲ دانشگاه و مراکز آموزش عالی کشور و با بیش از ۱۱ هزار عضو از میان اعضای هیأت علمی دانشگاه‌ها در قالب گروه‌های علمی سازماندهی شده‌اند که در راستای تحقق اهداف و راهبردهایی مانند بهره‌گیری از ظرفیت قانونی و اساتید متعهد و متخصص، کمک به فرآیند اسلامی کردن دانشگاه و تحقق وحدت حوزه و دانشگاه، توسعه گروه‌های علمی اثر بخش و کمک به تحقق نهضت نرم افزاری و تولید علم فعالیت می‌کند.

در حال ۹۰۰ نفر از اساتید دانشگاه‌های استان عضو سازمان بسیج اساتید هستند که ریاست آن را علی طاهری برعهده دارد.

از وظایف کلی کانون بسیج اساتید نیز می‌توان به جذب، آموزش، سازماندهی، تجهیز، حفظ و انسجام و تشکیل هسته‌های علمی، پژوهشی، توسعه و تعمیق انقلاب اسلامی یافتن و جذب اساتید متدین، انقلابی و کارآمد، انجام اقدامات علمی، پژوهشی، فرهنگی، تبلیغاتی اشاره کرد.

◣ سازمان بسیج دانش‌آموزی

سازمان بسیج دانش‌آموزی قبل از سال ۸۰ شکل گرفته است و تجلّی بخش صفای میلیون‌ها دانش‌آموز بسیجی است که هر روز در بسیج، در باغ وسیع محبتشان را می‌گشایند و شاخه گل‌های مهربانی تقدیم یکدیگر می‌کنند.

این سازمان در استان همدان ۱۱۲ هزار نفر عضو دارد که با ۳۱ رده‌ی استانی و ۷۰۸ حوزه‌ی مقاومت در بیش از ٥٤ هزار مدرسه راهنمایی، متوسطه و پیش دانشگاهی سراسر کشور گسترش یافته است و تاکنون جمعیتی بالغ بر ٤ میلیون و سیصد هزار دانش‌آموز به آن پیوسته‌اند رسالت‌هایی را بر عهده دارند که از آن جمله می‌توان به مواردی چون تقویت روحیه همیاری و مسئولیت‌پذیری و صیانت از هویت دینی و ملی، ارتقا و تعمیق بینش و معرفت دینی و بصیرت سیاسی اعضا، کمک به نظام آموزشی کشور با ارتقای بنیه‌ی علمی دانش‌آموزان بسیج زیر اشاره نمود.

به گفته عزتا... ستوده رئیس سازمان بسیج دانش‌آموزی استان همدان سازمان بسیج دانش‌آموزی، یکی از گسترده‌ترین سازمان‌های اقشاری بسیج است و تشکیل حلقه‌های صالحین، یکی از شاخص‌ترین برنامه‌های این سازمان است که در حال حاضر بیش از هزار و ۲۰۰ حلقه صالحین در سطح مدارس استان تشکیل شده است.

◣ بسیج هنرمندان

سازمان بسیج هنرمندان از سال ۱۳۸۵ تأسیس شده است و در حال حاضر ۲ هزار و ٤۰۰ نفر عضو دارد.

بهروز خانلر رئیس بسیج هنرمندان استان همدان است. بسیج هنرمندان که سازماندهی کارگروه‌های هنرمندان در قالب انجمن‌های مختلف ادبی و هنری تئاتر، موسیقی، انجمن نویسندگان و ویراستاران را برعهده دارد در مجموع اقداماتی را شامل می‌شود که در قالب هنر و نقاشی تعریف شود.

این سازمان برای انجمن‌های مذکور کارگروه‌هایی تشکیل می‌دهد که در قالب حلقه‌های صالحین سازماندهی می‌شوند.

◣ بسیج رسانه

سازمان بسیج رسانه ۵۸ نفر عضو دارد و از سال گذشته فعالیت خود را آغاز کرده است.

سازمان بسیج رسانه استان همدان با ریاست عباس محرمی تلاش می‌کند تا با برگزاری کارگروه‌های مهارتی و بصیرتی خلأ های امروز حوزه رسانه بررسی کند. در حوزه بصیرتی مواردی که لازم است خبرنگار رسانه مشرف باشد به آنها ارائه می‌شود.

تشکل‌های بسیج امروز به سمتی حرکت می‌کند تا بتواند نیازهای جامعه هدف خود را پوشش بدهد و بسیج رسانه به دنبال کار عرضی با خانه مطبوعات نیست چراکه به دنبال آن است که رسانه‌ای در تراز انقلاب اسلامی تحویل نظام اسلامی بدهد افرادی که دوست دارند در مجموعه‌های بسیج فعالیت کنند و در جنبش رسانه‌ای هستند در بسیج رسانه عضو می‌شوند و خدمات تخصصی و بصیرتی به آنها ارائه می‌شود.

بسیج در سال‌های گذشته به سمت تخصص رفته است و به نوعی از حالت عمومی و جنرال خارج شده است و به سمت کار تخصصی گرایش یافته است

و خدماتی که بسیج به کلیه احاد بسیج می‌دهد به این اعضا هم ارائه می شود و برای همه این افراد حلقه صالحین تشکیل می‌شود.

◣ سازمان بسیج مهندسین

جامعه مهندسین بسیجی به منظور ایجاد جاذبه لازم برای به هم پیوستن نیروهای متخصصی که بتوان با ایجاد بستری لازم از توان آنها در مسیر اعتلای کشور و تمدن پویای اسلامی استفاده نمود با مطرح نمودن اهداف زیر، امکان حضور مؤثر بسیجیان را در فعالیت‌های مختلف اجتماعی گسترش داده و ضمن پردازش به مسائل برجسته علمی (مهندسی) و ارائه طرح‌ها و عملکردهای مناسب موفق به ایجاد تشکل و انسجام لازم گردید.

اهدافی چون تشکل مهندسین متعهد و بسیجی و توسعه فرهنگ و ارزش‌های اسلامی و ترویج تفکر بسیجی در عموم فعالیت‌های مهندسی، مشارکت فعال در تشکل‌های فنی و مهندسی کشور

در طول مدت فعالیت جامعه بیش از ۳ هزار و ۵۰۰ نفر از مهندسان داوطلب، به عضویت درآمدند که حدود ۳۵ درصد از آنها در تهران و بقیه نیز در دفاتر استان‌ها عضو شده‌اند.

در مورد مسائل اقتصادی سیاست کلی این جامعه تشویق مجموعه‌های مهندسی بسیجی و کمک و حمایت و هدایت آنها برای حضوری مناسب در زمینه‌های فنی اقتصادی بوده و همچنین پرهیز از ورود این مجموعه به صورت مستقیم و حقوقی در این عرصه‌ها می‌باشد.

◣ سازمان بسیج دانشجویی

اگر بسیج دانش‌آموزی دروازه‌های ورود یک برادر و خواهر بسیجی است بسیج دانشجویی دروازه‌های خروجی و تعالی بسیجیان می‌باشد.

بنابراین با توجه به آمار جوانان در جامعه اسلامی توجه به بسیج دانشجویی بیشتر مورد توجه است. بسیج دانشجویی استان با مدیریت عزیز حضرتی با دارا بودن ۲۲ هزار دانشجو دارای ظرفیت‌های بالقوه و بالفعل بسیاری است.

بسیج دانشجویی استان که از سال ٦۷ فعالیت خود را آغاز کرده است در همه عرصه‌های سازندگی فرهنگی، علمی ،آموزشی و حتی سیاسی و خدمات اجتماعی فعالیت‌های ارزنده‌ای انجام داده است.

همچنین بسیج دانشجویی استان با دارا بودن ۱۰٦ پایگاه بسیج دانشجو در همه مراکز و آموزش عالی حضور چشمگیری دارد.

در پایان باید گفت تشکیل بسیج یک ضرورت اجتماعی بود و اهمیت و جایگاه بسیج و هفته بسیج بر هیچ کس پوشیده نیست چراکه با مروری به عمکرد بسیج در سال‌های گذشته می‌توان مشاهده کرد که بسیج به سمت تخصص‌گرای در حال حرکت است و عمل به این موضوع را به عنوان یکی از اولویت‌های خود قرار داده است.

نیش و نوش

فارس: مرکز آمار: ۵ میلیون بیکار نداریم
این که چیز عجیبی نیست!!
مهر: اهواز آلوده‌ترین شهر نفتی جهان شد
۹۹ درصد بخاطر ریزگردهایی که از کشورهای همسایه می‌یان!
ایسنا: آمارهای قابل تأمل "ایدز" در ایران
متاسفانه!
جام جم: کاهش نیم‌میلیونی هزینه عمره
اونقدر زیاد شده که نیم میلیون کم میشه؟!!!
ایران: آیتا... هاشمی‌رفسنجانی: از گردنه بسیار سخت عبور کردیم
خدا رو شکر.
رسالت:کاهش تحریم‌ها از ۳ هفته آینده شروع می‌شود
هیچی دیگه! ۶ ماه همینجوری نصفش رفت!
ابتکار:کاهش دوباره قیمت دلار و سکه، افزایش شاخص بورس؛ شوک هسته‌ای به بازار ارز و طلا
فعلا که تاثیری بر زندگی مردم نداشته!
مهر: قیمت جهانی نفت کاهش یافت
اینا همش از ژنو و مذاکرات نشأت می‌گیره ها!!!
خورشید: جلوگیری از تردد خودروهای فاقد تجهیزات ایمنی
البته اگه به یه جریمه بسنده نکنن!
ایرنا: ۶ هزار واحد مسکونی در همدان به بهره برداری می‌رسد
از این خبرها زیاد به گوش میرسه که هیچیش دست مردم نمیگیره!
ایسنا: احتمال کاهش ۱۰ تا ۱۵درصدی قیمت گوشی‌های تلفن همراه
اینم یکی دیگه از اثرهای مثبت ژنو!
مهر: ثبت روزانه ۲۲۰۰ ازدواج و ۴۳۰ طلاق در سال‌جاری
خوشبختانه امید به زندگی بیشتر شده!!!
خانه ملت: ۷۴ هزار میلیارد تومان بدهی تسویه نشده دولت دهم
فعلا تو گیر و دار بدهی دولت قبلی موندن!
مهر: کاهش تورم از ۴۰ درصد به ۳۶ درصد درسه ماه اخیر
اگه ادامه بده میشه یه کم امیدوار شد!

حوادث

گفتگوی همدان‌پیام با عامل قتل روز عاشورای همدان قبل از معرفی خود به نیروی انتظامی:

قاتل: میروم خود را معرفی کنم

مریم بهرام‌گویا

همدان‌پیام: دیروز دوشنبه ٤ آذرماه ساعت ۱۲ و ٤ دقیقه ظهر تماسی با دفتر روزنامه همدان پیام گرفته شد که فرد پشت خط خود را عامل قتل روز عاشورای همدان که خبر آن را همدان پیام در روز ۲۷ آبان‌ماه منتشر کرده بود معرفی می‌کند.

این متهم انگیزه خود را از تماس با دفتر روزنامه اطلاع رسانی از مراجعه ومعرفی‌اش به اداره آگاهی عنوان می‌کند و از این رسانه می‌خواهد تا قبل از معرفی‌اش به نیروی انتظامی مصاحبه‌ای داشته باشد.

چند دقیقه بعد از این تماس کوتاه جلوی دفتر روزنامه حاضر می‌شود و بار دیگر می‌گوید: می‌خواهم خود را معرفی کنم.

وی که خود را برای معرفی به آگاهی آماده کرده بود دلش نمی‌خواست دستگیر شود بلکه با پای خود به سمت تسلیم شدن برود به همین خاطر ترس از دستگیری وی را مجبور به چندین بار ناتمام گذاشتن حرفهایش و رفت و آمد کرد.

خبرنگار همدان‌پیام که سوالات زیادی از انگیزه برای قتل، نحوه و چگونگی این اتفاق، دلیل متواری شدن و حالا تسلیم شدن از وی پرسید، اما وی به خیلی از این سوالات پاسخ نداد و تنها در لحظه آخر گفت: در منزل پدری‌ام تابلویی وجود دارد که این بیت شعر بر روی آن نوشته شده است:

"هر کجا محرم شدی چشم از خیانت باز دار – ای بسا محرم، با یک نقطه مجرم می‌شود"

وی از این رسانه خواست تا مطلبی اضافه درج نکند و تنها خبر معرفی‌اش به آگاهی منتشر شود.

پس از گفتگوی همدان‌پیام با فرد متهم به قتل عصر روز گذشته در تماس همدان‌پیام با رئیس پلیس آگاهی استان همدان ضمن تائید خبر دستگیری این متهم گفت: شب عاشورای حسینی فردی به هویت "س-ب" همراه برادر همسرش با شلیک دو ضربه گلوله اسلحه شکاری جوان ۲۵ ساله‌ای را به دلیل مسائل شخصی به قتل می‌رساند و سپس از صحنه جرم متواری می‌گردد.

فرامرز به گذر یادآور شد: پس از ٤۸ ساعت از وقوع این حادثه برادر همسر این متهم به دلیل معاونت در قتل با کار اطلاعاتی شناسایی و دستگیر می‌شود و اقدامات اطلاعاتی برای دستگیری متهم اصلی ادامه می‌یابد.

وی با بیان اینکه متهم در خارج از استان قصد خروج از کشور را داشت اظهار کرد: پلیس از زمان وقوع این قتل کار اطلاعاتی و عملیاتی خود را برای شناسایی و دستگیری متهم آغاز کرده بود که با عملیات روانی و اغنازی و کار اطلاعاتی متهم را متقاعد به تسلیم و معرفی کرد.

به گذر با بیان اینکه متهم قصد معرفی خود به آگاهی ومراجع قضایی را داشت، خاطرنشان کرد: پلیس همواره به وظیفه خود عمل می‌کند و با توجه به اینکه این فرد قصد معرفی به آگاهی را داشت اما پلیس آگاهی با انجام کار اطلاعاتی متهم را قبل از مراجعه به آگاهی در منطقه حصار در ساعت ۱۳ و ۳۰ دقیقه بعداظهر دستگیر کرده و در حال حاضر متهم برای تکمیل پرونده و کسب تکلیف به مراجع قضایی تحویل گردیده است. لازم به ذکر است؛ روز ۲۳ آبان‌ماه جاری مصادف با روز عاشورای حسینی فردی ۳٤ ساله با هویت «س.ب» با شلیک دو گلوله فردی با هویت «ع.س» را به دلیل مسائل شخصی به قتل می‌رساند و سپس از صحنه جرم متواری می‌گردد که روز گذشته توسط ماموران پلیس آگاهی در منطقه حصار امام دستگیر می‌شود.

آگهی موضوع ماده ۳ قانون و ماده ۱۳ آیین‌نامه قانون تعیین تکلیف وضعیت ثبتی اراضی و ساختمان‌های فاقد سند رسمی

برابر رأی شماره ۱۳۹۲۶۰۳۲۶۰۰۹۰۰۲۰۷۱ مورخه ۹۲/۸/۱۲ هیأت موضوع قانون تعیین تکلیف وضعیت ثبتی اراضی و ساختمان‌های فاقد سند رسمی مستقر در واحد ثبتی شهرستان فامنین تصرفات مالکانه و بلامعارض آقای احمد خلیلی فرزند محمد به شماره شناسنامه ۹۱۰۴ صادره از فامنین به شماره ملی ۵۰۲۹۴۸۰۴۵۵ در ششدانگ یک باب خانه و مغازه احداثی در آن به مساحت یکصد و هفتاد و سه مترمربع و بیست و چهار صدم مترمربع قسمتی از پلاک ۱۰۴ اصلی واقع در بخش پنج همدان اراضی فامنین و قسمتی از مستثنیات مالکانه محرز گردیده است. لذا به منظور اطلاع عموم مراتب در دو نوبت به فاصله ۱۵ روز آگهی می‌شود، در صورتی که اشخاص نسبت به صدور سند مالکیت متقاضی اعتراضی داشته باشند می‌توانند از تاریخ انتشار اولین آگهی به مدت دو ماه اعتراض خود را به این اداره تسلیم و پس از اخذ رسید، ظرف مدت یک ماه از تاریخ تسلیم اعتراض، دادخواست خود را به مرجع قضایی تقدیم نمایند. بدیهی است در صورت انقضای مدت مذکور و عدم وصول اعتراض طبق مقررات سند مالکیت صادر خواهد شد.

تاریخ انتشار نوبت اول: ۱۳۹۲/۸/۲۰ تاریخ انتشار نوبت دوم: ۱۳۹۲/۹/۵

مهدی عزیزی– رئیس اداره ثبت اسناد و املاک شهرستان فامنین

آگهی موضوع ماده ۳ قانون و ماده ۱۳ آیین‌نامه قانون تعیین تکلیف وضعیت ثبتی اراضی و ساختمان‌های فاقد سند رسمی

برابر رأی شماره ۱۳۹۲۶۰۳۲۶۰۰۸۰۰۰۸۸۵ مورخه ۹۲/۷/۱۸ و کلاسه شماره ۱۳۹۱۱۱۴۴۲۶۰۰۸۰۰۰۰۸۶ هیأت موضوع قانون تعیین تکلیف وضعیت ثبتی اراضی و ساختمان‌های فاقد سند رسمی مستقر در واحد ثبتی رزن تصرفات مالکانه و بلامعارض متقاضی آقای سیداصغر موسوی نوروز فرزند سیدمهدی به شماره شناسنامه ۲۷۳۳ صادره از رزن به شماره ملی ۳۹۹۰۰۳۵۱۴۲ در یک باب خانه مسکونی به مساحت ۳۷۱/۴۹ مترمربع از پلاک ۵۹ اصلی قریه رزن واقع در بخش ۵ همدان حوزه ثبتی رزن، خریداری با واسطه از مالک رسمی آقای سیدجلال موسوی دارنده نسق زراعی شماره ۹۵۷۵۱ دفترخانه ۵ همدان محرز گردیده است. لذا به منظور اطلاع عموم مراتب در دو نوبت به فاصله ۱۵ روز آگهی می‌شود، در صورتی که اشخاص نسبت به صدور سند مالکیت متقاضی اعتراضی داشته باشند می‌توانند از تاریخ انتشار اولین آگهی به مدت دو ماه اعتراض خود را به این اداره تسلیم و پس از اخذ رسید، ظرف مدت یک ماه از تاریخ تسلیم اعتراض، دادخواست خود را به مرجع قضایی تقدیم نمایند. بدیهی است در صورت انقضای مدت مذکور و عدم وصول اعتراض طبق مقررات سند مالکیت صادر خواهد شد. م الف ۳۲۷۸

تاریخ انتشار نوبت اول: ۱۳۹۲/۸/۲۰– تاریخ انتشار نوبت دوم: ۱۳۹۲/۹/۵

غلامرضا شیرخانی خرّم– رئیس ثبت اسناد و املاک شهرستان رزن

آگهی موضوع ماده ۳ قانون و ماده ۱۳ آیین‌نامه قانون تعیین تکلیف وضعیت ثبتی اراضی و ساختمان‌های فاقد سند رسمی

برابر رأی شماره ۱۳۹۲۶۰۳۲۶۰۰۹۰۰۲۰۷۲ مورخه ۹۲/۸/۱۲ هیأت موضوع قانون تعیین تکلیف وضعیت ثبتی اراضی و ساختمان‌های فاقد سند رسمی مستقر در واحد ثبتی شهرستان فامنین تصرفات مالکانه و بلامعارض آقای علی عباس یعقوبی فرزند جانعلی به شماره شناسنامه ۱۰۹۳۴ صادره از فامنین به شماره ملی ۵۰۲۹۴۹۸۲۱۴ در ششدانگ یک باب خانه به مساحت دویست و هشتاد و نه مترمربع و چهل و پنج صدم مترمربع قسمتی از پلاک ۱۰۴ اصلی واقع در بخش پنج همدان اراضی فامنین خریداری از مالک رسمی آقای معراجعلی خلاقی محرز گردیده است. لذا به منظور اطلاع عموم مراتب در دو نوبت به فاصله ۱۵ روز آگهی می‌شود، در صورتی که اشخاص نسبت به صدور سند مالکیت متقاضی اعتراضی داشته باشند می‌توانند از تاریخ انتشار اولین آگهی به مدت دو ماه اعتراض خود را به این اداره تسلیم و پس از اخذ رسید، ظرف مدت یک ماه از تاریخ تسلیم اعتراض، دادخواست خود را به مرجع قضایی تقدیم نمایند. بدیهی است در صورت انقضای مدت مذکور و عدم وصول اعتراض طبق مقررات سند مالکیت صادر خواهد شد. م الف ۳۳۷۶

تاریخ انتشار نوبت اول: ۱۳۹۲/۸/۲۰ تاریخ انتشار نوبت دوم: ۱۳۹۲/۹/۵

مهدی عزیزی– رئیس اداره ثبت اسناد و املاک شهرستان فامنین

احتمال افزایش ۲۰درصدی بهای خودرو

همدان‌پیام: بازار خودرو مانند سایر بازارها در یک سال گذشته روند پرافت و خیزی را شاهد بوده است، از سویی عرضه خودرو توسط شرکت‌های خودروساز کاهش یافته و از سوی دیگر بالارفتن بهای خودروهای تولیدی میزان تقاضا را تحت فشار قرار داده است.

به گزارش ایلنا، با نگاهی به بازار خودرو به نظر می‌رسد کاهش عرضه در برابر میزان تقاضا و از سویی تورم و مشکلات اقتصادی در مقابل امید نسبت به رفع تحریم‌ها و احتمال کاهش قیمت، موجب سردرگمی خریداران در بازار شده است.

این شرایط درحالی است که بعد از اظهارات اخیر وزیر صنعت و مدیران شرکت‌های خودروساز در مورد افزایش قیمت، بسیاری از تولیدات داخلی در بازار بین ۵ تا ۱۰ درصد افزایش قیمت یافت، اما با تغییر رویکرد وزیر و اعلام افزایش نیافتن قیمت خودرو توسط خودروسازان تا پایان سال جاری، نه تنها قیمت‌ها به وضعیت قبل بازنگشت بلکه موجب شد که فروشندگان با وجود عدم متقاضی، قیمت‌ها را کاهش ندهند و بازار خودرو همچنان در انتظار کاهش قیمت بوده و این موضوع بر رکود دامن بزند.

رئیس اتحادیه کشوری صنف فروشندگان و نمایشگاه‌داران اتومبیل گفت: در روزهای اخیر هیچ گونه افزایش و کاهشی جدی در قیمت خودروهای داخلی صورت نگرفته است.

حسن زمانی افشار ضمن تاکید بر عدم تغییر و نوسان قیمت خودرو در چند روز اخیر گفت: قیمت خودرو در روزهای اخیر هیچ‌گونه کاهش یا افزایش جدی نداشته است و همچنان اغلب خودروهای داخلی بر اساس افزایش قیمتی که ظرف هفته‌های گذشته صورت گرفته معامله می‌شود.

به گفته وی در دو هفته اخیر جزء نوسان جزیی در قیمت برخی خودروها، همچنان بسیاری از تولیدات داخلی بر مبنای قیمت‌های دو هفته اخیر خرید و فروش می شوند.

رئیس اتحادیه کشوری فروشندگان در ادامه از احتمال ورود دلالان به این بازار ابراز نگرانی کرده و معتقد است کسانی که مجوز فعالیت در بازار خودرو را ندارند هر لحظه احتمال دارد که با حضور در این بازار، موجب برهم خوردن بازار فعلی خودرو شوند.

وی برخلاف دیگر فعالان بازار ایام محرم و صفر را موجب رکود در بازار خودرو می‌داند و می‌گوید به دلیل شرکت بسیاری از هموطنان در مراسم عزاداری در استان‌ها و شهرهای کشور و تعطیلی بازار در دهه‌های دو و سوم محرم، بازار اغلب کالاها از جمله بازار خودرو رونق چندانی نخواهد داشت.

این در حالی است که علی افشار از فعالان بازار خودرو در گفت‌وگو با خبرنگار ایلنا، وضعیت فعلی بازار خودروهای داخلی را نسبتا مناسب می‌داند و معتقد است که با افزایش قیمت خودرو در هفته های گذشته و افزایش تقاضا، بازار خرید و فروش برخی خودروهای داخلی رونق گرفته و موجب افزایش ۷ تا ۱۰ درصد قیمتها شده است به طوری که عمده این تاثیر بر قیمت خودروهایی مثل ال۹۰ و پژو ۲۰۶، بوده است.

به گفته این فعال بازار هم اکنون قیمت برخی خودروها به دلیل تیراژ کم و افزایش تقاضا روند صعودی داشته و پیش‌بینی می‌شود تا پایان امسال نیز بیش از ۲۰ درصد افزایش قیمت داشته باشند.

همدان‌پیام از وضعیت حوزه کشاورزی استان گزارش می‌دهد

نماینده اول ملایر: کشاورز را چه به بروکراسی اداری!

معصومه کمالوند

همدان‌پیام: استان همدان در بحث کشاورزی حرف‌های زیادی برای گفتن دارد. همچنانکه کسب رتبه‌های مختلف کشوری در بحث تولید محصولات کشاورزی خود نمونه و شاخصه بارزی از این اصل است.

اما زمانی که شرایط مهیا باشد باید برای حفظ و تقویت آن نیز برنامه‌ریزی کرد، برای همین هم باید نیازها و افق‌های کشارزی استان را در چند سال آینده شناسایی و بر اساس آن‌ها به صورت کارشناسی برنامه‌ریزی و عمل کرد.

بحث اینجاست که این همه پتانسیل و ظرفیت کشاورزی در استان مهیاست، اما موضوع آب و بحرانی که در سال زراعی گذشته دامن بخش کشاورزی و کشاورزان را گرفت و تا آنجا پیش رفت که کشاورزان که محصولاتشان منبع سودآور اقتصادی مهمی برای استان محسوب می‌شوند با ضررهای مالی بسیاری مواجه شدند و این در حالی است که به گفته کارشناسان، کشاورزی سودآوری بالایی برای استان به خصوص در بخش صادرات استان دارد.

در این گزارش ابتدا اولویت‌های کشاورزی را از دیدگاه وزرا و مسئولان بخش کشاورزی کشور را بررسی و سپس به این شاخصه‌ها در استان از زبان مسئولان استان خواهیم پرداخت.

◣ برنامه‌های وزیر کشاورزی دولت یازدهم

محمود حجتی زمانی که به عنوان وزیر پیشنهادی کشاورزی دولت یازدهم به مجلس معرفی شد برنامه‌های پیشنهادی را در بخش کشاورزی اعلام کرد.

در این برنامه‌ها آمده بود: با توجه به وضعیت موجود و چالش‌های فراروی بخش کشاورزی، تأمین و ارتقای امنیت غذایی و نیل به خودکفایی در تولید محصولات اساسی و حذف واردات، حفاظت و صیانت پایدار از منابع پایه با تأکید بر مهار بحران آب در دشت‌ها، توسعه پایدار است.

اصلاح الگوی کشت و ارتقای بهره‌وری عوامل تولید، توسعه صادرات با هدف برقراری تراز مثبت بازرگانی در بخش، ارتقاء کارآمدی نظام سیاست‌گذاری و ارتقای نقش و سطح مشارکت کشاورزان و توسعه ظرفیت و ارتقای کارایی نظام توسعه فناوری و سازگار با ساختار منابع و مناطق نیز از دیگر اهداف و برنامه‌های آتی در بخش کشاورزی است.

◣ اولویت برنامه‌های دولت

نهم شهریورماه سال جاری (۹۲) بود که افزایش ارتقای سطح کیفی محصولات کشاورزی در اولویت برنامه‌های دولت یازدهم از جانب رئیس سازمان حفظ نباتات کشور محصولات کشاورزی عنوان شد.

فتوحی یکی از برنامه‌های مهم دولت یازدهم را در اقتصادی کردن محصولات کشاورزی، کنترل آفات، امراض و بیماری‌های گیاهی برشمرد، همچنین تدارکات نهاده‌های کشاورزی بویژه بحث سموم و مواد غیر شیمیایی را از دیگر وظایف این سازمان عنوان کرد.

◣ ۱۱ توصیه به وزیر کشاورزی

بیست و دومین شماره نشریه اقتصاد سبز در سرمقاله‌اش از ۱۱ راهکار و توصیه کلیدی به وزیر جهاد کشاورزی گفته بود. این سرمقاله به تحلیل آخرین وضعیت بخش کشاورزی در پایان دولت دهم و توجه فعالان بخش کشاورزی و صنایع غذایی به برنامه‌های کاربردی کاندیداهای ریاست جمهوری در خصوص این بخش پر مزیت پرداخته بود.

در بخشی از این سرمقاله آمده است: «... فعالان بخش کشاورزی که هنگام معرفی وزیر جهاد کشاورزی دولت دهم به مجلس برای دریافت رأی اعتماد بارقه‌های امید بسیاری را در ذهن خود روشن کرده بودند و خیلی زود متوجه نقش بر آب شدن تمام تصورات اولیه شان شدند، این بار با دقت برنامه‌های کاندیداهای ریاست جمهوری را دنبال می‌کنند، تا با درایت و دور از احساسات منطقه‌ای، حزبی و... فردی را راهی پاستور کنند که برنامه‌های کاربردی‌تری را برای این بخش پرمزیت اقتصاد داشته باشد و...»

این ۱۱ مورد کلیدی به توصیه درباره پروژه‌ها و وعده‌های زمین مانده مسئولان بخش کشاورزی در گذشته پرداخته بود.

◣ افزایش سرمایه‌گذاری بخش کشاورزی

محمود حجتی وزیر جهاد کشاورزی در آیین معارفه‌اش گفته بود: افزایش سرمایه‌گذاری بخش کشاورزی را در اولویت برنامه‌های دولت یازدهم با توجه به این نکته که سرمایه‌های در اختیار مردم و امکاناتی که در کشور وجود دارد که باید برنامه‌ریزی لازم صورت گیرد تا سهم سرمایه‌گذاری در بخش کشاورزی افزایش یابد.

وی گفته است؛ متأسفانه قیمت‌گذاری محصولات کشاورزی دچار مشکلات زیادی است که باید به صورت جدی به آنها بپردازیم.

◣ توسعه پایدار

اما سید محمدحسین شریعتمدار، مشاور عالی وزیر جهاد کشاورزی می‌گوید: وزارت جهاد کشاورزی با برنامه‌ریزی و اقدامات جدید برای بهبود وضعیت بخش کشاورزی کشور اهتمام دارد و هم اکنون انتظار می‌رود با همکاری تشکل‌هایی همچون خانه کشاورز، مشکلات و چالش‌های کشاورزان در خصوص تأمین نهاده‌های تولید، کود شیمیایی، ماشین‌آلات کشاورزی و ارقام بذر، جمع‌بندی و در اختیار وزارت جهاد کشاورزی قرار گیرد.

به گفته شریعتمدار، در حال حاضر مشکلات بخش کشاورزی یکی از دغدغه‌های وزیر جهاد کشاورزی و معاونان این بخش است که انتظار می‌رود با حمایت دولت و همکاری تمامی دستگاه‌های ذیربط بخش عمده مشکلات برطرف شود.

نماینده ملایر: در استان تعادل نیست

اما نماینده ملایر در مجلس شورای اسلامی بخش کشاورزی را حوزه مهمی در استان می‌داند که متأسفانه مورد غفلت قرار گرفته است.

علی‌نعمت چهاردولی می‌گوید: حالا که متأسفانه در بخش صنعت، حرفی برای گفتن نداریم و تنها به یک سهم نیم درصدی دلخوش کرده‌ایم، در این شرایط تنها بخش کشاورزی می‌ماند که آن شامل مقوله‌های مختلفی است.

مثلاً در شمال استان همدان بحث گندم و جو و سیب‌زمینی به علاوه باغات و... مطرح است که تا اسدآباد هم به همین منوال است.

در جنوب استان هم انگور ملایر، گردوی تویسرکان و گندم و چغندر و شیلات و پرورش ماهی و... در نهاوند است که همه اینها در زیرساخت‌های کشاورزی مطرح می‌شود که باید در این شرایط تعادل را رعایت کرد.

چهاردولی می‌گوید: علی‌رغم تمام زحماتی که در استان کشیده شده است، هنوز نتوانسته‌ایم به یک تعریف منطقی و درستی در بخش کشاورزی استان برسیم و داشته باشیم.

وی در این زمینه یک مثال می‌زند: زمانی مسئولان استان می‌گفتند در بحث آبیاری در جایگاه اول قرار داریم، اما چطور؟ این زمانی بوده که با توجه به شرایط موجود آبیاری مکانیزه در حوزه ترویج و راه‌اندازی شد، اما بهره سایر شهرستان‌ها از این شرایط چه بود؟ این مزیت تنها شامل رزن می‌شد، در حالی که در سایر شهرستان‌ها هیچ کاری انجام نشده بود.

این همان نبود تعادل است که متأسفانه ریشه همه مشکلات استان شده است؛ چراکه وقتی جزء را در یک شهر به یک کل (تمام استان) تعمیم بدهیم، نتیجه همین می‌شود که این درست نیست.

این نماینده مجلس تأکید می‌کند که اول کار باید سیستم را درست کنیم و یک آسایش سرزمینی داشته باشیم و مشخص کنیم در چه شرایط، چه موقعیت، چه مزیت و پتانسیلی وجود دارد و این آمایش را متناسب با جنس منطقه، خاک، میزان آب و .... انجام دهیم. متأسفانه می‌آییم کِشتی پرآبی را در منطقه‌ای رواج می‌دهیم که آب ندارد.

◣ پرآب‌ترین استان کشور ۳۱مین شده است

چهاردولی می‌گوید: روزگاری در کتاب‌های درسی می‌خواندیم که همدان بام ایران است و بالاترین میزان بارندگی را داشت؛ اما حالا این بام ایران در بحث بارندگی ۳۱مین استان کشور شده است و دیگر از آن پرآبی و برف خبری نیست، و روز به روز شرایط هم سخت‌تر می‌شود. حالا باید دید جهاد کشاورزی و مسئولان ذی‌ربط چه کار کرده‌اند برای این شرایط؟

◣ نیاز به مدیر متحول‌گرا

این مقام مسئول از نیاز شدید استان به مدیران تحول‌گرا می‌گوید و تأکید می‌کند: مدیری که درگیر روزمرگی‌اش شده باشد را نمی‌خواهیم؛ چراکه به مدیریتی نیاز داریم که پیش‌بین و آینده‌نگر باشد.

نیازها را بسنجد و کارشناسی کند؛ مثلاً امروز استان با این بی‌آبی، اگر کارخانه زعفران، زرشک، پسته و یا بادام‌کوهی ایجاد کند نیازی به آب ندارد و موفق عمل کرده است. نه کشت‌های پرآبی که در نهایت به ضرر اقتصاد استان و کشاورز بیانجامد که هم سرمایه و هم هزینه و نیروی کار را هدر دهد.

◣ آموزش و ترویج تعطیل!

چهاردولی از نیاز به بحث آموزش و ترویج بخش کشاورزی استان می‌گوید و اینکه امروز بهانه بی‌اعتباری و بی‌پولی باعث شده کسی کاری انجام ندهد و به فکر کشاورز نباشد.

◣ امکانات دادیم، مدیریت نکردیم

وی می‌گوید: مسئولان می‌گویند فلان امکانات را به کشاورز دادیم، اما آیا نظارت و مدیریت کردیم که چگونه کاربری شد؟!

به گفته چهاردولی اگر امکان آن فراهم می‌شد که درباره اینکه پول‌های این بخش چگونه هزینه شده است تحقیق و تفحص کرد، می‌توانستیم به نتیجه برسیم.

اما امسال وضعیت کشور اینچنین شد و دست ما در اعتبارات کمرنگ شد. اما سال‌های گذشته که وضعیت مالی بهتر بود و اعتبار هم داشتیم چه کاری انجام شده است و باید پرسید چرا برای اینچنین روزهایی آینده‌نگری نکرده‌ایم؟

◣ تسهیلات کشاورزی کجا هزینه شد؟!

چهاردولی یک راهکار می‌دهد: بیاییم، ببینیم و بررسی کنیم که تسهیلات کشاورزی چگونه هزینه می‌شود؟ برای همین آمار ۲ تا ۳ سال گذشته را استخراج کنیم که این تسهیلات کجا و برای چه هزینه شده است.

اینکه اگر باران آنچنان که نیاز است، نیامد و شرایط باز هم همینطور حاکم شد و باز هم کشاورز ماند و محصولی که با بی‌آبی و آفات و خشکسالی و... مواجه شد، آیا برای آن برنامه‌ریزی شده است؟

وی از این موضوع به عنوان همان مشکل مدیریتی و نظارتی نام می‌برد که در نتیجه، هم پول و هم سرمایه را هدر می‌دهد.

چهاردولی می‌گوید: کشمش ملایر ٦٤ درصد صادرات استان را شامل می‌شود. اما این کشمش وقتی صنایع فرآوری شده در استان نباشد وقتی به ترکیه صادر می‌شود، این کشور آن را فرآوری کرد و با تولید محصولات مختلف از آن به نام خودش بسته‌بندی و صادر می‌کند که نام کشمش ملایر ایران در این چرخه بی‌توجهی، مفقود می‌شود که در حال حاضر هم کشمش ملایر با ٦٠ کارخانه و ۳۰ درصد ظرفیت با سیستم‌های بسیار قدیمی و فرسوده فعال است که اصلاً بویی از سیم‌های لیزری نبرده است.

◣ همه منتظر اعتبارند

نماینده ملایر می‌گوید: همه دست روی دست گذاشته‌اند که اعتبار نداریم. پول نداریم، اما آموزش و ترویج را که می‌توان در مساجد، در جمع کشاورزان انجام داد و کشاورز را نسبت به کارش آگاه کرد. یا در تویسرکان درختان گردو در حال خشک شدن هستند اما کاری انجام نمی‌شود.

امروز مرگ دسته‌جمعی درختان و باغات را نظاره می‌کنیم و دلخوش به شعارهایی شده‌ایم که هرگز به آنها عمل نمی‌شود. چهاردولی معتقد است زمانی که می‌گویند کود شیمیایی مضر است و باید سراغ کودهای ارگانیک رفت، باید مدیریت کرد و همین کار را برای کشاورز انجام داد.

◣ مدیریت نمی‌شود

در بحث گندم، دولت ۸۸۰ تومان از مردم تحویل گرفت. در استان همدان گفتند به دلیل سن‌زدگی ٦٥٠ خریداری شد، اما در استان مرکزی که استان همجوار ماست بالاتر فروخته شد و یک کود شیمیایی هم هدیه به کشاورز داده شد، حالا قضاوت کنید!؟

◣ اوضاع استان عجیب است

نماینده ملایر اوضاع حاکم بر حرف‌ها تا عمل‌های برخی مسئولان استان را عجیب می‌داند و می‌گوید: این شرایط ناشی از همان روزمرگی است که گرفتارش شده‌ایم و این در صورتی است که مقام معظم رهبری فرمودند؛ "در این شرایط مملکت نیاز به یک مدیریت جهادی دارد و باید حداکثر استفاده و بهره‌بری در شرایط موجود برای رو به جلو حرکت کردن را به کار برد، نه اینکه به بهانه بی‌اعتباری دست روی دست بگذاریم."

◣ کشاورز را چه به بروکراسی اداری!

چهاردولی معتقد است: کشاورز وقتی مشکل یا نیازی دارد باید یک روزه مشکلش حل شود نه اینکه آنقدر درگیر و دار بروکراسی‌های اداری سردرگم شود که بی‌خیال شود و در نهایت همکاری نشدن ناامید شود. اصلاً کشاورز را چه به بروکراسی اداری!؟...

◣ صنایع تبدیلی استان کجاست؟

وی می‌گوید: سیب‌زمینی بهار، گردوی تویسرکان، کشمش ملایر و... محصولات درآمدزای این شهرستان‌ها را به دنبال دارند. آیا توانسته‌ایم یک واحد فرآوری محصولات را در این شهرستان‌ها ایجاد کنیم؟! اینجاست که جهاد کشاورزی بیاید و ببیند چقدر تسهیلات برای صنایع تبدیلی ارائه داده است؟

◣ وقتی که شیر از آب هم ارزان‌تر است

چهاردولی می‌گوید: وقتی شیر از آب هم ارزان‌تر می‌شود و قیمت نهاده‌های دامی سر به فلک می‌کشد و در نهایت هم اصلاً مقرون به صرفه نمی‌شود چه انتظاری می‌رود که کشاورز و دامدار به نتیجه و آینده کارش امیدوار شود و دام خود را نفروشد.

◣ بهشت‌های روی کاغذ

چهاردولی از بهشت‌هایی می‌گوید که فقط روی کاغذ تصویر می‌شود. اما وقتی به عمل می‌رسند تنها در قالب اشعار راکد می‌شوند. او می‌گوید: روی این حرفم با مسئولانی است که تنها می‌گویند چه کار و راهکاری داریم. اما چه کاری انجام داده‌اند و چه برنامه‌ای پیش‌بینی شده است، بماند.

◣ برای بهار چه فکری دارید؟!

اینکه اگر باران آنچنان که نیاز است، نیامد و شرایط باز هم همینطور حاکم شد و باز هم کشاورز ماند و محصولی که با بی‌آبی و آفات و خشکسالی و... مواجه شد، آیا برای آن برنامه‌ریزی شده است؟

چهاردولی می‌گوید: اگر زمستان هم بارش نداشتیم آیا برای بهار فکری کرده‌ایم؟ قبول داریم بحث فراتر از موضوع استان است، اما تا جایی که بشود باید تلاش کرد تا نتیجه بهتری دیده شود.

۹ راهکار ضرابی برای توسعه بخش کشاورزی

رئیس سازمان جهاد کشاورزی استان در مباحث راهبردی، سیاست‌های اجرایی و مهمترین اقدامات و عملیات این نهاد در خصوص توسعه بخش کشاورزی استان ۹ راهکار ارائه می‌دهد.

◣ اصلاح ساختار مدیریتی

علیرضا رنجبرضرابی یکی از موارد مؤثر در توسعه بخش کشاورزی را اصلاح ساختار مدیریتی عنوان می‌کند و در این خصوص ساماندهی دانش‌آموختگان با همراهی فعالیت سازمان نظام مهندسی کشاورزی و منابع طبیعی و نظام دامپزشکی با زمینه‌یابی اشتغال فارغ‌التحصیلان در عرصه‌های تولیدی و خدماتی و همچنین تقویت تشکل‌های مختلف بخش کشاورزی و تقویت بنیه مالی صندوق توسعه سرمایه‌گذاری و گسترش آن به همراه واگذاری بیشتر تصدی‌گری‌ها را در این زیر شاخه مطرح می‌کند.

◣ تأمین و مصرف بهینه آب

اما آب، بحث اصلی در بخش کشاورزی و مهمترین شاخصه در توسعه آن به شمار می‌آید که وی در این خصوص مدیریت تأمین آب با اجرای احیای قنوات و اجرای طرح‌های کوچک تأمین آب و نیز مدیریت مصرف آب با اجرای سیستم‌های آبیاری نوین و اجرای انتقال آب با لوله را گام‌های اساسی برای رسیدن به تأمین و مصرف بهینه آب در کشاورزی عنوان می‌کند.

◣ تقویت توسعه امور زیربنایی

رنجبر ضرابی در بحث امور زیربنایی و گسترش و تجهیز و نوسازی اراضی و کمک به زیرساخت‌های مجتمع‌های تولیدی با توانمندسازی بخش خصوصی و نیز تأمین و واگذاری منابع علمی برای اجرای طرح‌های اقتصادی و عمرانی را از جمله برنامه‌های اجرای سازمان مطرح کرد.

وی از دیگر راهکارهای توسعه بخش کشاورزی را افزایش ضریب خودکفایی و امنیت غذایی، پشتیبانی و حمایت از فعالیت‌های کشاورزی به منظور توسعه پایدار، توسعه فرآوری صادرات و بازار محصولات مثلاً با ایجاد و توسعه انبارها و سردخانه‌های موردنیاز بخش و ارتقای کیفیت تولید با استانداردها با هدف توسعه بازار صادرات و... عنوان کرد و امنیت بهداشت دام فرآورده‌ها و منابع، به همراه احیا، اصلاح، توسعه و بهره‌برداری پایدار از منابع طبیعی، و بهبود زندگی و افزایش درآمد جامعه عشایری با اجرای زیرشاخه‌های آن از دیگر اقدامات موردنظر دانست.

◣ واقعی‌سازی آمار

رئیس سازمان جهاد کشاورزی با بیان اینکه آمار و اطلاعاتی که مطرح می‌شود گاهی با آمار واقعی تناقض و تفاوت دارد، بر ارائه و واقعی‌سازی آمار و اطلاعات تأکید کرد و گفت: این آمارها در برنامه‌ریزی‌ها استفاده می‌شود لذا باید واقعی‌سازی شود تا برنامه آن چنان که مدنظر است پیش‌رود و نتیجه‌گیری شود.

وی همچنین وارد شدن به بخش صادرات و توسعه آن را محوری‌ترین بخش صادرات استان عنوان می‌کند و می‌گوید: این موضوع بخصوص در بحث گردو و کشمش که حرف‌های بسیاری در بحث صادرات استان دارد و پس از فرآوری نیز بازار بسیار خوبی دارند، مورد اهمیت است.

خبر

مشکلات اقتصادی یک‌شبه حل نمی‌شود

همدان‌پیام: رئیس اتاق بازرگانی و صنایع و معادن تهران با تأکید بر اینکه نباید انتظار داشت با توافق هسته‌ای ایران با گروه ۵+۱، تمام مشکلات اقتصادی ایران حل شود، گفت: باید انتظارات از این توافق را نیز مدیریت کرد، به این معنا که نباید انتظار داشت با به نتیجه رسیدن مذاکرات، تمام مشکلات اقتصاد ایران باید حل شود بلکه مسئولان مدیریتی و تصمیم‌گیر کشور باید به نحوی عمل کنند که موانع به وجود آمده بر سر راه رشد و رونق اقتصاد ایران به بهانه تحریم و برخی محدودیت‌ها از بین برود.

یحیی آل‌اسحاق در گفتگو با مهر با اشاره به توافقات هسته‌ای ایران و ۵+۱ در ژنو، گفت: اینکه پس از سالیان دراز، گروه ۵+۱ از حالت تخاصمی به نوعی از تعامل با ایران رسیده‌اند، امری مثبت در به نتیجه رسیدن مذاکرات به شمار می‌آید، چراکه آنها حق غنی‌سازی ایران را به رسمیت شناخته‌اند و این نکته مثبتی به شمار می‌رود.

رئیس اتاق بازرگانی و صنایع و معادن تهران افزود: همچنین در این توافقنامه، به آزادسازی معاملات نفت و پتروشیمی اشاره شده است که خود گام مثبتی به شمار می‌آید، ضمن اینکه زمینه برای مذاکرات بعدی نیز فراهم شده است، موضوعی که برخی کشورها به ناحق به ایران تحمیل کرده و راه مذاکره با آژانس و گروه ۵+۱ را بسته بودند.

وی تصریح کرد: وزیر امور خارجه و تیم مذاکره کننده ایرانی با تلاش و کوشش مفصلی، نتیجه قابل لمسی را برای ایران حاصل کردند که از همه مهمتر، به رسمیت شناختن حق غنی سازی است، اما باید به این نکته نیز توجه داشت که این همه کار نیست و باید مذاکرات ادامه یابد و براساس یک بازی "برد- برد"، نتایج قابل قبولی برای ایران حاصل شود.

آل‌اسحاق با بیان اینکه سیاست‌های کلی و خطوط قرمز جمهوری اسلامی ایران در مذاکرات باید در نظر گرفته شود، خاطرنشان کرد: امیدواریم قدم‌های بعدی مثبت‌تر و با عملکرد مناسب‌تری صورت گیرد، این در حالی است که برخی دشمنان ایران از جمله رژیم صهیونیستی، در مسیر خلاف مذاکرات حرکت کردند، ولی به توافق رسیدن ٦ کشور دنیا با ایران نشان داد که این کشور، سهم چندانی در تصمیم‌گیری‌های جهانی ندارد.

وی اظهار داشت: توافق ایران با ۵+۱ به خوبی نشان داد که ایران قصد دستیابی به سلاح هسته‌ای را ندارد و برای مردم دنیا نیز مشخص خواهد شد که ایران چنین قصدی ندارد، البته توافق اخیر یک پیام داشت و آن اینکه اگر با صداقت رفتار کنند، به طور قطع ایران نیز صادقانه رفتار خواهد کرد.

رئیس اتاق بازرگانی و صنایع و معادن تهران در ادامه با اشاره به ضرورت رعایت برخی نکات بعد از انجام توافقات هسته‌ای در اقتصاد داخلی، گفت: بخشی از مسائل اقتصاد ایران وابسته به مباحث روانی است که بخصوص در بازار سکه و ارز و برخی معاملات خود را نشان داده، این در حالی است که این اثر منفی با به نتیجه رسیدن مذاکرات کمتر شده و از بین خواهد رفت.

وی تأکید کرد: البته باید انتظارات از این توافق را نیز مدیریت کرد، به این معنا که نباید انتظار داشت با به نتیجه رسیدن مذاکرات، تمام مشکلات اقتصاد ایران باید حل شود بلکه مسئولان مدیریتی و تصمیم‌گیر کشور باید به نحوی عمل کنند که موانع به‌وجود آمده بر سر راه رشد و رونق اقتصاد ایران به بهانه تحریم و برخی محدودیت‌ها از بین برود.

آل‌اسحاق گفت: باید دست به دست هم داد و با واقعیات موجود، مشکل تورم و مسائلی همچون حجم نقدینگی و نوع ترکیب و مصرف نقدینگی را حل کرد، ضمن اینکه زمینه باید برای جذب سرمایه‌های ایرانی و خارجی نیز به وجود آید و تولید به صورت جدی‌تری مورد حمایت قرار گیرد.

وی اظهار داشت: در این مقطع، دولت باید تأمین مواد اولیه واحدهای تولیدی را سرعت بخشد و نظام بانکی نیز به سرعت فرآیند تأمین منابع مالی بخش تولید را هموار کند.

رئیس اتاق بازرگانی و صنایع و معادن تهران پیش بینی کرد که عرضه ارز اعم از داخلی و خارجی به بازار بیشتر شود، ضمن اینکه افرادی که در یک بازار غیرمنطقی ارز فعالیت می‌کردند نیز دست از سر بازار ارز برخواهند داشت.

گزیده اخبار

عزیزمحمدی بخشیده شد انصافی مصدوم

همدان‌پیام: مرتضی عزیزمحمدی هافبک الوند با نظر کمیته فنی تیم بخشیده شد و اکنون در تمرینات حضور دارد. این بازیکنان از سوی کمیته انضباطی باشگاه مورد جریمه واقع شد و سپس با نظر کمیته فنی به تیم بازگشت. همچنین از این تیم خبر می‌رسد که مجتبی انصافی هم به دلیل مصدومیت در حال فیزیوتراپی است و پزشکان تیم سعی می‌کنند این مدافع را به بازی مقابل نیروی زمینی برسانند و هادی بلوری کماکان دوران مصدومیت خود را سپری می‌کند.

تیم الوند هم‌اکنون در حال تمرین آماده‌سازی است تا با شرایط ایده‌آل به مصاف نیروی زمینی برویم.

بانوان دارت باز همدان در راه قهرمانی کشور

همدان‌پیام: تیم دارت دیابتی و تالاسمی بانوان همدان به مسابقات قهرمانی کشور به استان قم اعزام شد. این رقابت‌ها در ۲ رده سنی جوانان و بزرگسالان در استان قم برگزار می‌شود. اعضای تیم همدان را در رده سنی جوانان، زهراالسادات معصومی، در رده سنی بزرگسالان فاطمه فرهانی، نیره جهانگیر وظیفه و مبینا حمیدی به مربیگری و سرپرستی سیمین مشکین آرا تشکیل می‌دهند.

امکانات ورزشی شهر مریانج رایگان در اختیار مدارس

همدان‌پیام: رئیس اداره ورزش و جوانان شهر مریانج با بیان این مطلب گفت: هم‌اکنون سالن اختصاصی ورزش کشتی در مجموعه ورزشی شهید حاجی بابایی با تجهیزات استاندارد و حرفه‌ای آماده تمرین و مسابقات است و انتظار داریم هیأت کشتی استان همدان و آموزش و پرورش از این امکانات استفاده ببرند.

یوسف صالح‌نیا افزود: برای توسعه و پیشرفت ورزش کشتی مریانج باید حمایت همه جانبه داشته باشیم و با راه اندازی خانه کشتی در عرصه‌های استانی و ملی صاحب جایگاه مناسب شویم. صالح‌نیا به ایرنا گفت: تمامی سالن‌های ورزشی مریانج صبح‌ها برای تمامی عموم رایگان است و هیأت‌های ورزشی موظف به همکاری با آحاد مردم علاقه‌مند به ورزش است.

وی خاطرنشان کرد: سالن‌های ورزشی شهر مریانج بخصوص مجموعه ورزشی شهید حاجی بابایی دارای امکانات مجهز در تمامی رشته‌های ورزشی است و امسال بیش از ۲۰ رشته ورزشی را فعال کرده‌ایم. سیاست اصلی دستگاه ورزش مریانج افزایش آمار بیمه‌شدگان، حضور قدرتمند در مسابقات استانی و ملی و میزبانی رشته‌های مختلف ورزشی است.

صالح‌نیا بیان داشت: به لحاظ زیرساخت‌های ورزشی با اقدامات صورت گرفته از سوی مدیریت دستگاه ورزش استان هیچ‌گونه کمبودی نداریم و تنها هدف ما افزایش مشارکت ورزشکاران برای استفاده بهینه از این امکانات و تجهیزات است.

در شمشیربازی قهرمانی کشور

بانوان همدان اسلحه اپه قهرمان شدند

همدان‌پیام: مسابقات قهرمانی کشور با برگزاری دیدارهای تیمی اسلحه اپه بانوان پیگیری شد. ۱۲ تیم برگزار کننده این مسابقات بودند که از میان آنها همدان با عملکرد بهتر موفق به کسب عنوان نخست شد.

در رقابت‌های اسلحه اپه بانوان ۱۶ بازی برگزار شد و در پایان بعد از همدان، تیم اردبیل به عنوان دوم دست یافت و اصفهان و آذربایجان غربی هم عنوان سوم مشترک را به خود اختصاص دادند.

حضور ۲ بازیکن همدانی در اردوی تیم ملی هاکی چمنی

همدان‌پیام: پنجمین مرحله اردوی تدارکاتی تیم ملی هاکی چمنی با حضور ۲۸ بازیکن از سراسر کشور در گچساران برگزار شد. بازیکنان دعوت شده زیر نظر رجب نورانی و ابوالفضل یوسفی خود را برای حضوری قدرتمند در بازی‌های انتخابی اینچوان کره جنوبی آماده کردند. این مسابقات قرار است اسفندماه به میزبانی بنگلادش برگزار شود.

از همدان سعید خانزاد و میلاد کرامتی به این اردو دعوت شدند.

جشنواره ورزشی بسیجیان برگزار شد

همدان‌پیام: روز گذشته همزمان با چهارمین روز از هفته بسیج، جشنواره ورزشی کارکنان بسیجی ادارات در همدان برگزار شد.

مسئول سازمان بسیج کارمندی سپاه انصارالحسین(ع) همدان گفت: این برنامه با هدف افزایش سطح سلامت کارکنان بسیجی ادارات، فراهم‌ساختن فضای تفریح سالم و تقویت روحیه ورزشی و اخلاق‌مداری در بین آنها برگزار شد که در ۲ رشته آمادگی جسمانی ویژه خواهران و تنیس روی میز ویژه خواهران و برادران برگزار شد و نزدیک به ۲۰۰ نفر شرکت داشتند.

سید رضا موسوی افزود: از این تعداد ۹۶ خواهر و بقیه برادران هستند که در ۲ سالن ورزشی شهرداری و ابن‌سینا با یکدیگر به رقابت پرداختند. وی برگزاری همایش پیاده‌روی کارکنان بسیجی ادارات را از دیگر برنامه‌های هفته بسیج عنوان کرد و افزود: این برنامه ۷ آذرماه به میزبانی پایگاه مقاومت بسیج امام علی(ع) استانداری برگزار خواهد شد. موسوی ادامه داد: از ابتدای سال تاکنون ۱۶ همایش پیاده‌روی با هدف گسترش حجاب و عفاف ویژه به میزبانی پایگاه‌های مقاومت بسیج ادارات برگزار شد.

دوومیدانی پیشکسوتان همدان جزو مدال آوران آسیایی

همدان‌پیام: دوومیدانی و پیاده‌روی پیشکسوتان همدان جزو مدال آوران آسیایی هستند و همواره در مسابقات آسیایی صاحب سکوهای قهرمانی می‌شوند.

رئیس هیأت ورزش‌های همگانی استان با بیان این مطلب گفت: خوشبختانه در کسب مدال‌های بین‌المللی و کشوری جزو استان‌های برتر کشور در این بخش هستیم و آماده‌ترین ورزشکاران را در اختیار داریم.

هادی سبزواری افزود: در رقابت‌های بانوان قهرمانی کشور که ماه گذشته برگزار شد، فلکناز وجدان‌زاده ،اشرف سیف و ایران رئوفی نشان نقره و صغری بابایی نشان برنز مسابقات دوومیدانی و بزرگسالان کشور را کسب کردند و در بخش مردان سید حسن حسینی نشان طلا، ارسلان کریمی نشان نقره، علی‌اصغر لطیفی و محمد دلیران نشان برنز را به دست آوردند.

وی خاطرنشان کرد: سید حسن حسینی و ایران رئوفی از جمله دوندگان موفق همدانی هستند که صاحب مدال طلای آسیا شده‌اند.

مدافع الوند:

قبل از نیم فصل به بالای جدول می‌رویم

همدان‌پیام: بازیکن همدانی تیم الوند همدان این روزها به عنوان بازیکن اصلی در ترکیب الوند به میدان می‌رود و در بازی برابر نساجی نیز بازی درخشانی از خود به نمایش گذاشت و یک بار توپ را از روی خط برگرداند.

وی در خصوص تساوی برابر نساجی گفت: بچه‌ها بازی خوبی را به نمایش گذاشتند، ولی متأسفانه شانس با ما یار تیم نبود و توپ‌های ما به گل تبدیل نشد.

رضا حاتمی افزود: این دیدار آغاز خوبی برای موفقیت در آینده بود و امیدوارم در ۳ دیدارباقی مانده قبل از نیم فصل به شرایط ایده‌آل گذشته باز گردیم و در پایان نیم فصل جزو تیم‌های بالانشین جدول باشیم. وی اضافه کرد: تیم‌های بزرگ دنیا نیز در مقاطعی در نتیجه‌گیری دچار مشکل می‌شوند ولی انشا... سعی خواهیم کرد تا هر چه زودتر به روزهای خوب خود بازگردیم.

برنامه کامل
لیگ دسته سوم کشور اعلام شد

قرعه سخت برای شهرداری همدان

بازی تیم‌های شهرداری همدان و دوب فلزات بهار / عکس: آرشیو همدان پیام

همدان‌پیام: رقابت‌های نهایی لیگ دسته سوم کشور جام آزادگان با شرکت ۲۴ تیم قرعه‌کشی شد و تیم‌های حاضر در این رقابت‌ها در ۲ گروه شمال و جنوب به مصاف هم رفتند.

این رقابت‌ها به صورت رفت و برگشت انجام می‌شود و آغاز رقابت‌ها ۱۷ آذرماه و پایان آن سوم اردیبهشت ۹۳ خواهد بود. در پایان این مسابقات ۲ تیم برتر هر گروه بطور مستقیم به رقابت‌های لیگ دسته دوم کشور در فصل آینده صعود خواهندکرد.

تیم‌های سوم به دیدار پلی‌آف راه یافته تا در مجموع ۲ دیدار رفت و برگشت تیم برنده در مجموع ۵ تیم صعود کنند همچنین تیم‌های هفتم به بعد به مرحله اول لیگ ۳ در فصل بعد سقوط خواهند کرد. نیم فصل اول مسابقات ۱۲ بهمن‌ماه تمام می‌شود ونیم فصل دوم از ۱۷ اسفندماه آغاز می‌شود. شهرداری همدان نماینده استان در این رقابت‌ها ۲ هفته ابتدایی را به میهمانی حریفان خواهند رفت. در هفته اول در کازرون با سیف‌آباد این شهر دیدار می‌کند و در هفته دوم در کرمانشاه به مصاف بعثت می‌رود.

شایان ذکر است که شهرداری همدان و بعثت کرمانشاه در مرحله مقدماتی با هم هم‌گروه بودند که شهرداری در کرمانشاه با یک گل بعثت را مغلوب کرد.

برنامه کامل این رقابت‌ها به شرح ذیل است:

هفته اول
- سیف‌آباد کازرون ..... شهرداری همدان
- آشیان‌گستر ورامین ..... ایرانجوان خورموج
- مس شهر بابک ..... بعثت کرمانشاه
- داتیس لرستان ..... دارتاک لرستان
- پتوی لاله اصفهان ..... ذوب‌آهن نوین اصفهان
- یادآوران شلمچه ..... فرهنگ رامهرمز

هفته دوم
- آشیان‌گستر ورامین ..... سیف‌آباد کازرون
- بعثت کرمانشاه ..... شهرداری همدان
- ایرانجوان خورموج ..... داتیس لرستان
- ذوب‌آهن نوین اصفهان ..... مس شهر بابک
- دارتاک لرستان ..... یادآوران شلمچه
- فرهنگ رامهرمز ..... پتوی لاله اصفهان

هفته سوم
- سیف‌آباد کازرون ..... بعثت کرمانشاه
- داتیس لرستان ..... آشیان‌گستر ورامین
- شهرداری همدان ..... ذوب‌آهن نوین اصفهان
- یادآوران شلمچه ..... ایرانجوان خورموج
- مس شهر بابک ..... فرهنگ رامهرمز
- پتوی لاله اصفهان ..... دارتاک لرستان

هفته چهارم
- داتیس لرستان ..... سیف‌آباد کازرون
- ذوب‌آهن نوین اصفهان ..... بعثت کرمانشاه
- آشیان‌گستر ورامین ..... یادآوران شلمچه
- فرهنگ رامهرمز ..... شهرداری همدان
- ایرانجوان خورموج ..... پتوی لاله اصفهان
- دارتاک لرستان ..... پتوی لاله اصفهان

هفته پنجم
- سیف‌آباد کازرون ..... ذوب‌آهن نوین اصفهان
- یادآوران شلمچه ..... داتیس لرستان
- فرهنگ رامهرمز ..... بعثت کرمانشاه
- پتوی لاله اصفهان ..... آشیان‌گستر ورامین
- شهرداری همدان ..... دارتاک لرستان
- مس شهر بابک ..... ایرانجوان خورموج

هفته ششم
- یادآوران شلمچه ..... سیف‌آباد کازرون
- فرهنگ رامهرمز ..... ذوب‌آهن نوین اصفهان
- داتیس لرستان ..... پتوی لاله اصفهان
- دارتاک لرستان ..... بعثت کرمانشاه
- آشیان‌گستر ورامین ..... مس شهر بابک
- ایرانجوان خورموج ..... شهرداری همدان

هفته هفتم
- سیف‌آباد کازرون ..... فرهنگ رامهرمز
- پتوی لاله اصفهان ..... یادآوران شلمچه
- ذوب‌آهن نوین اصفهان ..... دارتاک لرستان
- مس شهر بابک ..... داتیس لرستان
- بعثت کرمانشاه ..... ایرانجوان خورموج
- شهرداری همدان ..... آشیان‌گستر ورامین

هفته هشتم
- پتوی لاله اصفهان ..... سیف‌آباد کازرون
- دارتاک لرستان ..... فرهنگ رامهرمز
- یادآوران شلمچه ..... مس شهر بابک
- ایرانجوان خورموج ..... ذوب‌آهن نوین اصفهان
- داتیس لرستان ..... شهرداری همدان
- آشیان‌گستر ورامین ..... بعثت کرمانشاه

هفته نهم
- سیف‌آباد کازرون ..... دارتاک لرستان
- مس شهر بابک ..... پتوی لاله اصفهان
- فرهنگ رامهرمز ..... ایرانجوان خورموج
- شهرداری همدان ..... یادآوران شلمچه
- ذوب‌آهن نوین اصفهان ..... آشیان‌گستر ورامین
- بعثت کرمانشاه ..... داتیس لرستان

هفته دهم
- مس شهر بابک ..... سیف‌آباد کازرون
- ایرانجوان خورموج ..... دارتاک لرستان
- پتوی لاله اصفهان ..... شهرداری همدان
- فرهنگ رامهرمز ..... آشیان‌گستر ورامین
- یادآوران شلمچه ..... بعثت کرمانشاه
- داتیس لرستان ..... ذوب‌آهن نوین اصفهان

هفته یازدهم
- سیف‌آباد کازرون ..... ایرانجوان خورموج
- شهرداری همدان ..... مس شهر بابک
- دارتاک لرستان ..... آشیان‌گستر ورامین
- بعثت کرمانشاه ..... پتوی لاله اصفهان
- فرهنگ رامهرمز ..... آشیان‌گستر ورامین
- داتیس لرستان ..... ذوب‌آهن نوین اصفهان

سرمربی شهرداری همدان:

رقابت‌های گروه جنوب سخت است!

همدان‌پیام: سرمربی تیم فوتبال شهرداری همدان با دشوار توصیف کردن رقابت تیمش در گروه جنوب لیگ دسته ۳ باشگاه‌های کشور گفت: رقابت‌های این گروه متحمل سفرهای طولانی به اقصی نقاط ایران است و باید به شهرهای دور نظیر شیراز، کرمان، بوشهر و خرمشهر سفر کنیم و بازی‌های سختی را پیش رو داریم.

هادی گل محمدی افزود: تیم‌های قدرتمندی در گروه ما قرار گرفته‌اند که هر یک در دور گذشته جزو بهترین‌ها بودند. یادآوران شلمچه که به حکم کمیته انضباطی به لیگ دسته ۳ سقوط کرده و ۵۰ درصد بازیکنان خود را حفظ کرده به همراه سیف آباد شیراز، پتوی اصفهان و مس شهر بابک از مدعیان صعود هستند و بازی‌های سختی مقابل آنها داریم. البته ما هم تیم دست و پاس بسته‌ای نیستیم و تلاش می‌کنیم که جزو ٤ تیم صعود کننده به لیگ دسته ۲ کشور باشیم.

وی اظهار داشت: رقابت‌های لیگ دسته ۳ کشور فرسایشی است و مرحله‌ای بودن مسابقات کار را سخت می‌کند. ما برای این مرحله قصد تقویت تیم را داریم و چند بازیکن جدید را جذب می‌کنیم. تیم در پست‌های دروازه، دفاع و خط هافبک باید تقویت شود وچند بازیکن را زیر نظر داریم.

گل‌محمدی بیان داشت: باشگاه حمایت‌های خوبی از تیم داشته است اما انتظار داریم مسئولان شورا و شهردار نیز از مسابقات خانگی تیم دیدن کنند و یا حداقل سراغی از تیم در تمرینات بگیرند. تیم شهرداری متعلق به همه است و همه باید به تیم کمک کنند.

وی ادامه داد: ۳ بازیکن از تیم ذوب فلزات بهار به نام‌های محمد میهنی، مجید شعبانی و محمود فعلی را جذب کردیم ودر حال تست‌گیری از چند بازیکن غیر بومی هستیم که اگر شرایط مالی مهیا شود آنها را جذب می‌کنیم

گل‌محمدی با نارضایتی از قرعه‌کشی گفت: در گروه سختی قرار داریم و بازی‌های سنگینی را پیش رو داریم، گروه جنوب تیم‌های مدعی زیاد دارد و ما با بدشانسی نیز روبرو شدیم و باید در ۲ هفته ابتدایی در شیراز و کرمانشاه به مصاف حریفان برویم که این سختی را دو چندان می‌کند.

وی گفت: سابقه صعود تیم از دسته ۳ به لیگ ۲را داشته‌ام و این بار نیز به این شرایط خوش بین هستم. ما یک کار گروهی را با موفقیت شروع کرده‌ایم و باید با موفقیت به سرانجام برسانیم.

خبر

دبیر هیأت کشتی:

مربیان، از تجربیات پیشکسوتان کشتی بهره بگیرند

همدان‌پیام: دبیر هیأت کشتی همدان با بیان این مطلب گفت: این روزها کلاس مربیگری درجه ۳ کشتی در محل خانه کشتی همدان در حال برگزاری است که در این دوره مربیگری، پیشکسوتان و بزرگان کشتی هم حضور دارند که امیدوارم حاضرین در این دوره از تجربیات و فنون بکر بزرگان کشتی استفاده کنند.

قاسم ربیعیان اظهار کرد: کلاس تئوری این دوره ۲۷ آبان‌ماه با حضور ۲۲ نفر آغاز شد که ۲ نفر از این تعداد از استان‌های دیگر بودند. کلاس عملی دوره مربیگری درجه ۳ هم از با حضور ۲۵ شرکت‌کننده آغاز شده که یک نفر از آنها اهل چهارمحال و بختیاری است و بقیه از همدان هستند.

وی ادامه داد: دوره مربیگری آزاد تا چهارشنبه زیر نظر امیر عفراتی ادامه خواهد داشت و در همین روز آزمون از شرکت کنندگان گرفته می‌شود. از روز پنجشنبه هم به مدت ۳ روز دوره مربیگری کشتی فرنگی زیر نظر نادر مشروطه از استان اردبیل آغاز خواهد شد.

ربیعیان در پاسخ به این سؤال که آیا استقبال جوانان از کشتی پایین آمده یا خیر؟ خاطرنشان کرد: به هیچ وجه چنین چیزی صحیح ندارد. کلاس‌های آکادمی طبق روال برگزار، و جوانان و نوجوانان با رغبت در هیأت حاضر و به تمرینات می‌پردازند.

پیشکسوت کشتی یادآور شد: درب‌های سالن کشتی از ساعت ۱۶ برای علاقمندان گشوده خواهد شد. در هر شیفت در رده‌های نونهال، نوجوان، جوان و بزرگسال میانگین ۵۰ تا ۶۰ نفر حاضر می‌شوند و در شیفت پیشکسوتان هم بیشتر از ۱۰۰ کشتی‌گیر در سالن حاضر می‌شوند.

وی افزود: آکادمی هیأت کشتی همدان فعال و پویاست. کشتی گیران در آکادمی زیر نظر بیگلربیگی فوق لیسانس تربیت بدنی و قهرمان دانشجویان جهان تمرین می‌کنند. البته مسعود مصطفی جوکار هم در آکادمی حاضر و کشتی گیران زیر نظر این ۲ ورزشکار بزرگ آماده می‌شوند.

الوندی‌ها خواستار دیدار با استاندار شدند

همدان‌پیام: مدیران باشگاه فرهنگی ورزشی الوند همدان خواستار دیدار و ملاقات با نیکبخت استاندار همدان شدند.

پس از آنکه استاندار همدان با پاسی‌ها ملاقات و از احوال این تیم جویا شد باخبر شدیم حالا الوندی‌ها خواستار جلسه با نیکبخت شده‌اند.

علیرضا صفی‌زاده مدیر رسانه‌ای الوند با تأیید این مطلب به ایسنا گفت: جایگاه الوند و پاس مشابه است و انتظار ما این است که در روزهای آینده با نیکبخت استاندار همدان جلسه‌ای برگزار و وی را از وضعیت نماینده همدان باخبر کنیم.

وی تصریح کرد: استاندار همدان در روزهای اخیر نشان داده که فردی رسانه‌ای است. امیدوارم وی از طریق رسانه‌ها به این درخواست باشگاه الوند مهر تأیید بزند و بتوانیم با وی ملاقات کنیم. الوند نیازمند حمایت است و امیدواریم این حمایت‌ها از سوی شخص اول استان صورت گیرد.

جدول ۱۹۴۳

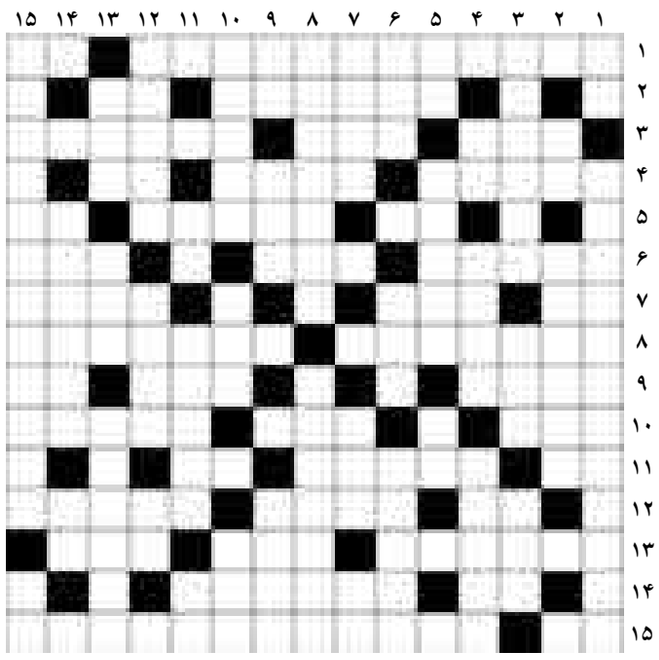

افقی

۱- از اثرهای معروف نازی صفوی - خرس آسمانی ۲- از درآمدهای دولت - موسیقی مرثیه ۳- نزاکت - الحاد - قاره سیاه ۴- نیایش - عابد و زاهد - هزار کیلو ۵- چه وقت - اسب نر - واحد سطح ۶- برد معروف - شرم - کلرا ۷- عید ویتنامی ها - خشک شدن - مسئله ای از علم ۸- مستنبد و خودرأی - ویترین ۹- ورم پوست سوخته - روزگار - شامه نواز ۱۰- لقب اشراف انگلیسی - تربت - امتیاز در زبان بیگانه ۱۱- خطاب بی ادبانه - تنگه - درخت مورد ۱۲- دویار هم قد - لقب امام چهارم(ع) - مار ترکی ۱۳- هنوز - ورق - خرد و کوچک ۱۴- افشای راز - ورم بناگوش ۱۵- چانه - فیلمی از علیرضا رئیسیان

عمودی

۱- خورشید - ورشو ۲- صد متر مربع - فراری ۳- اداره دادگستری - محصول آتش - پر خور ۴- صنم - فلز سکه زنی - نخ بافتنی ۵- باد سرد - بردبار - حرف توفیر ۶- تربت - آسمان - میمون آدم نما ۷- اختراع گراهام بل - چلیپا و صلیب - پوستین ۸- ترکیب سیمان با پنبه نسوز - کوپن ۹- آش - حجره - گسترده وسیع آبی ۱۰- پرده دری - خاطر و اندیشه - تکه چوب کلفت مکانیک ۱۱- صدمه و آسیب - پایتخت تبت - اثر رطوبت ۱۲- عنکبوت - ماه سوم میلادی - زمین ترکی ۱۳- شریعت - میهن - قطر دهانه لوله تفنگ ۱۴- میوه له شده - حرص ۱۵- از اثرهای معروف فریدون مشیری - دودلی

حل شماره قبل

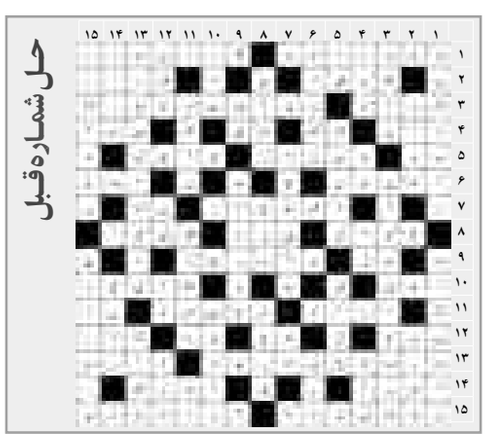

ارتباط با سرویس ورزش
varzesh@hamedanpayam.com

روزنامه همدان پیام

سه‌شنبه ● ۵ آذرماه ۱۳۹۲ ● ۲۲ محرم ۱۴۳۵ ● ۲۶ نوامبر ۲۰۱۳
سال نهم ● شماره ۱۹۴۳

The Message Of Madestan's History & Civilization & Culture

روزنامه صبح استان
اجتماعی، سیاسی، فرهنگی، اقتصادی
صاحب امتیاز و مدیر مسئول:
نصرت ا... طاقتی احسن
سردبیر: یدا... طاقتی احسن
نشانی: همدان، ابتدای خیابان مهدیه، روبروی دبیرستان شریعتی، ساختمان پیام، صندوق پستی: ٦٦٦ - ٦٥١٥٥
تلفن:۸۲٦٤٤۳۳ (ویژه) سردبیر: ۰۹۱۸۳۱٥۱٤۳۷
نمابر: ۸۲۸۹۰۱۳ آگهی: ۸۲٦٤٤۳۳
لیتوگرافی و چاپ: پیام رسانه (۸۲۸۱٥۷۷ - ۰۸۱۱)

پیام تاریخ تمدن و فرهنگ مادستان

پایگاه اینترنتی www.Hamedanpayam.com
ارتباط با روزنامه Hamedanpeyam@yahoo.com
چاپخانه پیام‌رسانه litohoma@yahoo.com
سامانه پیامک ۱۰۰۰٦۰٦٦

حکمت

بعد از صلح با دشمنت، از او سخت برحذر باش؛ زیرا گاه دشمن، خود را به تو نزدیک می‌کند، تا غافلگیرت سازد؛ پس دوراندیش و محتاط باش.

امام صادق (ع)

اوقات شرعی

اذان ظهر	۱۲:۰۳
غروب خورشید	۱۷:۰۶
اذان مغرب	۱۷:۲۵
نیمه شب شرعی	۲۳:۲۰
اذان صبح فردا	۰۵:۳۴
طلوع خورشید فردا	۰۷:۰۱

آب و هوا

پیش‌بینی وضع هوا:
صاف تا قسمتی ابری گاهی وزش باد

شهرستان	همدان	ملایر	تویسرکان	نهاوند	کبودرآهنگ	رزن	قاملش	قهاوند	اسدآباد	بهار
▲	۱۲	۱۲	۱۲	۱۳	۱۲	۱۱	۱۱	۱۲	۱۱	۱۲
▼	-۱	-۱	۰	-۱	-۳	-۳	-۲	-۲	-۴	-۱
	۶۵	۵۵	۶۵	۶۰	۷۰	۷۰	۶۵	۷۵	۷۰	۶۵

اطلاعیه مدیریت حج و زیارت استان همدان

در خصوص نحوه تشرف متقاضیان سفر زیارتی عمره مفرده

مدیریت حج و زیارت استان همدان با استعانت از درگاه خداوند متعال، به استحضار شهروندان ارجمند استان می رساند: اعزام متقاضیان دارای اولویت تشرف در دو مرحله به شرح ذیل اعلام و آغاز میگردد.

مرحله اول:گروههای اعزامی از نیمه دوم ماه صفر از ۱۳۹۲/۱۰/۱۰ لغایت دهه سوم جمادی الاول تا ۱۳۹۳/۰۱/۰۷.

مرحله دوم: گروههای اعزامی در دهه سوم جمادی الاول ۱۳۹۳/۱/۸ لغایت دهه سوم شعبان ۱۳۹۳/۴/۶.

توجه : اعلام جزئیات گروه های مرحله دوم، به همراه ضوابط و شرایط ثبت نام مربوطه در بهمن ماه سال جاری برابر اطلاعیه های مربوطه اعلام خواهد شد

فهرست دفاتر مجاز زیارتی(جدول شماره۱)ونیز شرایط مشمولین ثبت نام وتشرف مرحله اول عمره۹۳-۱۳۹۲ علاوه بر این اطلاعیه، در پایگاه اینترنتی http://hajhamedan.ir قابل دسترس بوده و زائرین محترم واجد شرایط تشرف می توانند با توجه و رعایت دقیق به کلیه نکات قید شده، برنامه ریزی و اقدام فرمایند.

تذکر مهم: اعزام پذیرش شدگان محترم منوط به صدور بموقع روادید (ویزا) توسط سفارت عربستان در ایران می باشد و درصورت بروز هرگونه موارد پیش بینی نشده، تأخیر و یا عدم تائید وانجام پرواز در زمان و مقصد مقرر مسئولیتی متوجه مدیریت حج و زیارت استان نمی باشد.

الف) مشمولین تشرف مرحله اول:

۱- دارندگان اولویت های ۱ تا۳۰۰ بانک ملت که در ثبت‌نام عمومی سال ۱۳۸۷ شرکت نموده و کارت ثبت‌نامی معتبر در دست دارند.

۲- آن‌دسته از دارندگان قبوض قدیمی بانک ملی ثبت‌نامی تا ۸۶/۱/۵ که برابر اطلاعیه‌ها و فراخوان سازمان نسبت به تبدیل قبوض خود به سپرده‌گذاری جدید قبلاً اقدام نموده و اینک کارت ثبت‌نامی جدید در دست دارند.

لازم به توضیح است که به دارندگان قبوض قدیمی بانک ملی (تا تاریخ ۱۳۸۶/۱/۵)که تاکنون برای تبدیل قبوض خود به ثبت نام جدید اقدام ننموده‌اند تأکید می‌گردد از تاریخ ۱۳۹۲/۹/۲ به مدت سه ماه فرصت خواهند داشت تا با مراجعه به شعب بانک ملی ایران نسبت به تبدیل قبوض خود اقدام نمایند؛ بدیهی است امکان ثبت‌نام در گروه‌های عمره قبل از تبدیل وجود نخواهد داشت.

تذکر مهم : به کلیه مشمولین تشرف درعمره جاری(بند ۱ و ۲) که حداقل طی دو سال اخیر برای تشرف فراخوان و مشرف نگردیدند، تأکید و توصیه جدی می‌گردد در سال جاری برای تشرف به گروه‌های اعلامی مراجعه و اقدام به ثبت‌نام نمایند. بدیهی است درصورت عدم مراجعه سازمان برابر مندرجات پشت کارت ثبت‌نامی برای آنان در آینده تصمیم‌گیری خواهد نمود..

آن دسته از افرادیکه در سالهای قبل وفق ضوابط اقدام به ثبت‌نام نزد دفاتر مجاز زیارتی مجاز نموده ولی به علتی مشرف نشده‌اند و بستانکارمی باشند قبل از مراجعه به دفاتر خدمات زیارتی در روز ثبت‌نام حتماً نسبت به اخذ تأییدیه از دفتر حج و زیارت استان اقدام و با مراجعه به شعب بانک مربوطه قبض خود را پایدار نمایند.

ب) نحوه پذیرش و ثبت نام:

الف- ذخیره جا (رزرو اولیه): در ابتدا متقاضی واجدالشرایط با مراجعه به یکی از دفاتر مجاز زیارتی در سطح استان (جدول شماره ۱) و با ارائه مدارک لازم نسبت به انتخاب و ذخیره جا در یکی از گروههای اعزامی اقدام نموده و درانتهای برگه انجام رزرو جای اولیه را حاوی مشخصات گروه پروازی مربوط به همراه نام و نشانی دفاتر مجاز زیارتی عامل (مقصد) و کد پیگیری دریافت نماید.

توجه ۱: هر یک از دفاتر مجاز زیارتی پس از انجام ثبت نام اولیه برای زائر (انفرادی یا گروهی) میبایست برگه انجام رزرواسیون به زائران تحویل نماید.

توجه ۲:هر یک از زائران می بایست با مطالعه دقیق مفاد و مندرجات این برگه در زمان و مهلت مقرر به دفاتر مجاز زیارتی مبدأ برای قطعی نمودن ثبت نام خود و دریافت برگه واریز هزینه سفر اقدام نمایند.

تذکر مهم: از آنجائیکه ثبت نام اولیه (رزرو جا)از طریق کلیه دفاتر مجاز زیارتی سطح استان بصورت همزمان اجرا خواهد شد از این رو این دفاتر مجاز به دریافت مدارک بدون درج اطلاعات در سیستم و قبل از شروع ثبت نام نمی‌باشد.

ب- ثبت نام قطعی: هر یک از متقاضیان در مدت زمان تعیین شده در برگه رزرو جا می‌بایست با ارائه اصل و رونوشت مدارک مورد نیاز و اشاره شده جهت انجام ثبت نام قطعی به دفتر مجاز زیارتی عامل (کارگزار مقصد) مراجعه و نسبت به دریافت قبض هزینه مابه التفاوت سفر و واریز آن اقدام نماید. **بدیهی است در صورت عدم مراجعه متقاضی در مهلت تعیین شده، ثبت نام اولیه وی به صورت خودکار از سامانه ثبت نام حذف و زائر می بایست جهت ثبت نام مجدد مراحل رزرو جا را طی نماید.**

مدارک مورد نیاز ثبت نام در دفاتر مجاز زیارتی مقدماتی(مبدأ) جهت رزرواسیون:

۱- اصل و تصویر کارت سپرده گذاری بانک ملی یا بانک ملت
۳-اصل و تصویر کارت ملی و یا شماره ملی

مدارک مورد نیاز ثبت نام در دفاتر مجاز زیارتی عامل(مقصد) جهت ثبت نام قطعی:

برگه رزرو جای اولیه دفاتر مجاز زیارتی مقدماتی
۲- اصل و تصویر کارت سپرده گذاری بانک ملی یا بانک ملت
۳-ارائه مدرک زوجیت (شناسنامه یا عقد نامه) برای افرادی که با همسرشان در گروه ثبت نام مینمایند
۴-اصل کارت و یا شماره ملی وکپی آن
۵-داشتن گذرنامه معتبر با حداقل ۷ ماه اعتبار از تاریخ پرواز؛ ضمناً ارائه اصل آن تنها برای پروازهای ۹۲/۱۰/۱۰ لغایت ۹۲/۱۱/۱۰ الزامیست.
۶- یک قطعه عکس ۴*۶ رنگی مشابه با عکس گذرنامه

تذکر مهم : متقاضیان محترم باتوجه به مفاد جدول شماره ۲ (هزینه سفر، مقصد و تاریخ پرواز) می توانند به هریک از دفاتر زیارتی مجاز قید شده در جدول شماره ۱ مراجعه و نسبت به ثبت نام اولیه (ذخیره جا) اقدام نمایند.

توجه : ترتیب قرار گرفتن اطلاعات در ردیفهای جدول شماره ۱ و ۲ هیچ ارتباطی با یکدیگر ندارند.

توجه۱: متقاضیان محترم می بایست قبل از واریز هزینه تشرف نسبت به صحت مشخصات خود در قبض واریز هزینه سفر اطمینان حاصل نموده و در صورت هرگونه مغایرت حتماً نسبت به اصلاح آن توسط کارگزار مقصد اقدام نمایند.

توجه۲: منظور از دفاتر مجاز زیارتی مقدماتی (مبدأ)، دفتر یا شرکت زیارتی است که عمل ذخیره جا (رزرو) را انجام داده و دفاتر مجاز زیارتی عامل (مقصد) دفتر یا شرکتی است که مسئولیت عملیات ثبت نام قطعی، آموزش زائر و اعزام را بر عهده خواهد داشت.

د) زمان پذیرش و ثبت نام :

۱- انشاءا... ثبت نام مرحله اول همزمان ازساعت ۸ صبح (با رعایت نوبت) روز چهارشنبه مورخ ۱۳۹۲/۰۹/۰۶ آغاز خواهد شد و تا تکمیل ظرفیت هریک از کاروانها حداکثر تا ساعت ۱۶ روز چهارشنبه ۱۳/ ۱۳۹۲/۰۹ بمدت یک هفته ادامه خواهد داشت.

۲- ثبت نام همه روزه از ساعت ۸ صبح لغایت ۱۶ با استثناء ایام تعطیل انجام خواهد شد.

توجه ۱: در صورت عدم تکمیل ظرفیت گروههای اعلامی بعد از تاریخ فوق نحوه و چگونگی دعوت از اولویت ۳۰۰ به بعد از طریق جرائد به اطلاع عموم خواهد رسید.

توجه ۲: برابر تصمیمات متخذه ثبت نام افرادی که به نوعی از سهمیه استفاده مینمایند(تبعیت ها،ارگانها و...) در پروازهای نوروزی مجوزی ندارد.

هـ) توضیحات مهم :

۱- مبلغ هزینه سفر با توجه به تاریخ تشرف، شرایط محل اسکان و مقصد پرواز (جده – مدینه) متفاوت می‌باشد.

۲- عدم ارائه هر یک از مدارک لازم هنگام ثبت نام و عدم پرداخت مابه التفاوت هزینه های سفر و ارائه فیش بانکی تأیید شده به منزله انصراف از سفر تلقی شده و دفاتر زیارتی مجاز به جایگزینی افراد جدید با هماهنگی مدیریت حج و زیارت استان خواهند بود.

۳- تکمیل، تنظیم وتحویل قرارداد مربوطه بین متقاضی و کارگزار الزامی است وزائرین می بایست پس از ثبت نام قطعی نسبت به دریافت، مطالعه ورعایت دقیق مفاد آن اقدام فرمایند.

۴- هزینه های سفر مشمولین تشرف که بخش اصلی آن شامل هزینه ارزی و ریالی سفر و بلیت هواپیمایی و بخش دیگری از آن که شامل هزینه جلسات آموزشی، هزینه های اداری کارگزاران، مدیر و معاون راهنما می‌باشد طی قبض مابه‌التفاوت توسط متقاضی در بانک عامل مربوطه قابل واریز خواهد بود که بر اساس ظرفیت هرگروه،ایستگاه پروازی،مقصد و گروه قیمتی تعیین گردیده که میبایست این جدول(جدول شماره ۲) در محل ثبت‌نام کارگزار نصب و قابل رویت باشد. ضمناً دفتر زیارتی مجاز به دریافت هیچ گونه وجه نقدی تحت هر عنوانی بابت ثبت‌نام نمی‌باشد.

۵- تشرف معتمرین با گذرنامه عادی (بین المللی) خواهد بود.

۶- دریافت گذرنامه، پرداخت عوارض خروج و واکسیناسیون به عهده متقاضی است.

۷- به غیر از همسر صاحب گذرنامه، برای سایر افراد خانواده (فرزندان ذکور و اناث) که زمان پرواز ۱۷ سال تمام داشته باشند، ارائه گذرنامه انفرادی ضروری است.

۸- عکس فرزندان زیر ۲ سال که به همراه والدین خود نام نویسی می‌شوند نیز باید در گذرنامه الصاق شده باشد.

۹- خروج از کشور مشمولین وظیفه عمومی و پرسنل نیروهای مسلح تابع مقررات مربوطه می باشد و پذیرش آنان درپروازهای از ۹۲/۱۰/۱۰ حداقل تا ۹۲/۱۱/۱۰، منوط به ارائه گذرنامه معتبر و داشتن اجازه خروج از کشور خواهد بود.

۱۰- مسئولیت ممنوع الخروج بودن (تشابه اسمی ، بدهی مالیاتی و...) برعهده شخص زائر خواهد بود.

۱۱- منظور از کارگزار، دفاتر و شرکتهای خدمات زیارتی ذکر شده در این اطلاعیه می باشد (فهرست اسامی ومشخصات ذکر شده در جدول شماره ۱ می باشد)

۱۲- ثبت نام فقط در روز و ساعت اعلام شده با حضور ناظرین این مدیریت صورت خواهد گرفت. بدیهی است قبل از زمان اعلام شده، کارگزاران، مجاز به پذیرش متقاضیان به هیچ وجه تحت عناوین رزرو، لیست انتظار و.... نمی‌باشند.

۱۳- اعزام متقاضیان محترم از طریق دفاتر و شرکتهای خدمات زیارتی مجاز اعلام شده در این اطلاعیه (جدول شماره ۱) خواهد بود. لذا هرگونه ثبت نام در غیر از دفاتر و شرکتهای مذکور فاقد اعتبار بوده و مدیریت حج و زیارت در قبال اینگونه متقاضیان هیچگونه مسئولیتی نداشته و با افراد و شرکتهای غیر مجاز که اقدام به ثبت نام نمایند، برخورد قانونی صورت خواهد گرفت.

۱۴- متقاضیان گرامی می توانند فقط برای خود و همراهان درجه اول(همسر،فرزندان، پدر، مادر، خواهر و برادر) ثبت نام کنند و هر یک از منسوبین دیگر ایشان باید شخصاً جهت ثبت نام حضور یافته و با رعایت نوبت و شرایط لازم نامنویسی نمایند.

۱۵- گروه‌بندی هتلهای محل استقرار زائرین در مکه مکرمه و مدینه منوره با استاندارد های رایج بین المللی منطبق نبوده و بر اساس امکانات موجود در کشور عربستان تنظیم شده است.

۱۶- مدت سفر بسته به زمان اعزام از مقصد متناسب با گروه انتخابی و زمانبندی رفت وبرگشت از ایستگاه همدان ۱۲ ساعت کاهش یا افزایش میتواند داشته باشد.

« مدیریت حج و زیارت استان همدان »

جدول شماره یک - لیست دفاتر زیارتی مجاز در سطح استان همدان جهت ثبت نام عمره مفرده ۹۲-۱۳۹۳

ردیف	نام	شهرستان	کد	تلفن دفتر	موبایل مدیر	آدرس دفتر
۱	زائرین هگمتانه پرواز	همدان	۷۳۵۰۱	۲۵۱۳۱۷۱	۰۹۱۸۱۱۱۴۸۳۹	بلوار خواجه رشید ، روبروی اداره گذرنامه ، پلاک ۱۴۳، طبقه اول
۲	بیت الفاطمه (س) همدان	همدان	۷۳۵۰۹	۸۲۸۱۳۵۳	۰۹۱۸۸۱۱۳۶۸۳	خیابان صدف ، نرسیده به آگاهی سابق
۳	میعادگاه پردیس	همدان	۷۳۵۰۲	۲۵۲۶۱۳۳ ۲۵۱۶۸۸۸	۰۹۱۸۸۱۲۹۵۵۵	خیابان شریعتی ، کوچه ۱۲ متری شهید نبوی ، پلاک ۱۶
۴	عترت	همدان	۷۳۵۰۷	۸۲۷۰۸۵۲	۰۹۱۸۱۱۱۲۱۵۴	میدان جهاد ، خیابان بین النهرین ، بالاتر از حسینیه بختیاریها
۵	محبین اهل ولایت همدان	همدان	۷۳۵۱۲	۲۵۱۹۷۶۷	۰۹۱۸۳۱۲۱۴۰۸	خیابان شریعتی ، روبروی چهارراه کبابیان ، ۱۸ متری مهر ، ساختمان کاج
۶	رستگار همدان	همدان	۷۳۵۱۱	۲۵۱۶۹۶۹	۰۹۱۸۱۱۱۰۴۹۲	خیابان تختی ، روبروی اداره تاکسیرانی ، پلاک ۲۸۲-۲۸۹
۷	سباسیر	ملایر	۷۳۵۰۴	۳۳۵۰۸۰۰	۰۹۱۸۸۵۱۰۸۵۲	خیابان بلال حبشی
۸	احرار فراز همدان	همدان	۷۳۵۰۸	۸۳۵۴۰۰۰	۰۹۱۸۱۱۱۷۶۸۱	خیابان میرزاده عشقی ، روبروی تالار حافظ ، ساختمان سپهر ، طبقه همکف
۹	طاهر ملایر	ملایر	۷۳۵۱۷	۲۲۴۰۰۴۰ ۲۲۴۰۴۰۰	۰۹۱۸۱۵۱۰۰۳۴	خیابان صارمی روبروی حسینیه ارشاد
۱۰	ایلیا	کبودرآهنگ	۷۳۵۲۲	۴۴۳۳	۰۹۱۸۱۱۲۴۱۴۴	خیابان شهید مطهری، مقابل موسسه قوامین، پلاک ۱۷۴۶۵
۱۱	وادی خضرا	همدان	۷۳۵۰۳	۲۵۱۵۵۵۱ ۲۵۱۵۵۵۲	۰۹۱۸۱۱۱۶۵۵۱	بلوار خواجه رشید ، پلاک ۱۷۱
۱۲	زائران بقیع	همدان	۷۳۵۲۰	۸۲۷۳۳۳۰	۰۹۱۸۱۱۱۳۲۰۱	خیابان هنرستان ، بالاتر از حج و زیارت ، روبروی کوچه مدیریت دولتی، جنب املاک سبز
۱۳	باقرالعلم	کبودرآهنگ	۷۳۵۲۵	۵۱۶۵	۰۹۱۸۸۱۱۱۳۱۰	خیابان سپاه ، جنب دفتر امام جمعه ، پلاک ۱۹۹۳۴
۱۴	مصباح المنیر	تویسرکان	۷۳۵۲۳	۴۲۴۰۰۴۴	۰۹۱۸۳۵۲۰۲۲۵	خیابان انقلاب - مقابل اداره ثبت اسناد و املاک
۱۵	زمزم همدان	همدان	۷۳۵۱۳	۲۵۱۲۱۰۱	۰۹۱۸۱۱۱۴۸۶۶	خیابان بوعلی ، جنب پاساژ هما ، پلاک ۴۱
۱۶	سجده گاه نور	تویسرکان	۷۳۵۱۹	۴۵۵۱۵	۰۹۱۸۳۵۲۰۰۹۳	میدان جانبازان ، ابتدای بلوار وردی سرابی
۱۷	صراط نور	همدان	۷۳۵۱۴	۸۳۲۰۱۲۲	۰۹۱۸۱۱۱۶۶۳۷	خیابان هنرستان بالاتر از حج و زیارت جنب بانک مسکن
۱۸	بهزاد ملایر	ملایر	۷۳۵۲۴	۲۲۵۵۱۳۰	۰۹۱۸۸۵۲۷۳۷۸	بلوار سیف الدوله ، خیابان زرینی ، خیابان حکیم ، پلاک ۵۳
۱۹	فجر فضیلت همدان	همدان	۷۳۵۱۸	۸۲۸۲۸۱۴	۰۹۱۸۸۱۱۲۲۸۹	خیابان میرزاده عشقی ، روبروی سعیدیه ، ساختمان ۱۵۳ ، طبقه اول ، واحد ۵
۲۰	محبان ائمه اطهار نهاوند	نهاوند	۷۳۵۲۱	۳۲۴۵۰۳۲	۰۹۱۸۸۵۲۲۳۰۷	میدان بسیج ، بلوار شاهد
۲۱	صفا	همدان	۷۳۵۲۶	۲۵۱۸۹۸۰	۰۹۱۸۳۱۴۴۴۶۸	بلوار شهید مدنی ، محوطه آقاجانی بیک ، آپارتمان شهرداری ، مجتمع عماد ، طبقه دوم
۲۲	فجر رضوان همدان	همدان	۷۳۵۰۵	۸۲۸۱۰۰۱	۹۱۸۱۱۲۶۰۲۷	خیابان هنرستان ، روبروی کوچه مدیریت دولتی
۲۳	ائمه بقیع (ع)	همدان	۷۳۵۱۰	۲۵۳۱۱۵۳	۰۹۱۸۱۱۱۱۳۹۳	چهارراه عباس آباد ، پشت بانک ملت ، جنب درمانگاه فرهنگیان
۲۴	لیله القدر همدان	همدان	۷۳۵۱۶	۸۲۷۶۳۲۵	۰۹۱۸۳۱۴۲۸۷۷	خیابان صدف ، روبروی تالار ونوس
۲۵	میعاد رزن	رزن	۷۳۰۰۱	۲۵۱۴۷۴۴	۰۹۱۸۸۱۷۸۳۷۵	بلوار امام خمینی (ره)
۲۶	صالحین	ملایر	۷۳۰۰۳	۲۲۵۰۸۰۳	۰۹۱۸۸۵۱۱۴۵۵	خیابان امیر کبیر ، بعد از سه راه امیرکبیر
۲۷	نسیم الوند	همدان	۷۳۰۰۵	۸۲۵۶۲۲۰	۰۹۱۸۳۱۲۷۳۲۴	خیابان پاسداران ، سی متری شهید زمانی ، پلاک ۲۰
۲۸	داراب نهاوند	نهاوند	۷۳۰۰۲	۳۲۳۱۹۲۹	۰۹۱۸۸۵۰۳۸۷۳	میدان نیروی انتظامی ، اول بلوار استقلال ، پلاک ۱۳۳
۲۹	آوای وحدت همدان	همدان	۷۳۰۰۴	۸۲۶۳۶۴۲	۰۹۱۸۹۰۴۸۶۹۹	خیابان طالقانی ، نرسیده به چهار راه فرهنگ ، سمت چپ ، مجتمع آوا ، طبقه اول ، واحد ۲
۳۰	میقات اسدآباد	اسدآباد	۷۳۰۰۶	۳۲۲۲۲۶۹	۰۹۱۸۸۱۴۰۸۲۹	خیابان فرهنگ ، چهارراه رسالت ، روبروی بانک تجارت ، پلاک ۱۴

جدول شماره ۲-- اعزامهای مرحله اول عمره مفرده سال ۹۲-۹۳ استان همدان

ردیف	ظرفیت	تاریخ پرواز	هزینه سفر	گروه قیمتی	شرکت هواپیمایی	مقصد	مدت سفر	استان	نوع
۱	۱۱۴	۱۳۹۲/۱۰/۰۹	۱۸۱۰۳۰۰۰	۳د	ماهان	جده	۱۰	همدان	عادی
۲	۱۲۵	۱۳۹۲/۱۰/۰۹	۱۸۹۳۵۰۰۰	۳ب	ماهان	جده	۱۰	همدان	عادی
۳	۱۱۴	۱۳۹۲/۱۰/۱۴	۱۸۱۰۳۰۰۰	۳د	ماهان	جده	۱۰	همدان	عادی
۴	۱۲۵	۱۳۹۲/۱۰/۱۴	۱۸۹۳۵۰۰۰	۳ب	ماهان	جده	۱۰	همدان	عادی
۵	۱۱۴	۱۳۹۲/۱۰/۱۹	۱۸۱۰۳۰۰۰	۳د	ماهان	جده	۱۰	همدان	عادی
۶	۱۲۵	۱۳۹۲/۱۰/۱۹	۱۸۹۳۵۰۰۰	۳ب	ماهان	جده	۱۰	همدان	عادی
۷	۱۱۴	۱۳۹۲/۱۰/۲۴	۱۸۱۰۳۰۰۰	۳د	ماهان	جده	۱۰	همدان	عادی
۸	۱۲۵	۱۳۹۲/۱۰/۲۴	۱۸۹۳۵۰۰۰	۳ب	ماهان	جده	۱۰	همدان	عادی
۹	۱۱۴	۱۳۹۲/۱۰/۲۹	۱۸۱۰۳۰۰۰	۳د	ماهان	جده	۱۰	همدان	عادی
۱۰	۱۲۵	۱۳۹۲/۱۰/۲۹	۱۸۹۳۵۰۰۰	۳ب	ماهان	جده	۱۰	همدان	عادی
۱۱	۱۱۴	۱۳۹۲/۱۱/۰۴	۱۸۱۰۳۰۰۰	۳د	ماهان	جده	۱۰	همدان	عادی
۱۲	۱۲۵	۱۳۹۲/۱۱/۰۴	۱۸۹۳۵۰۰۰	۳ب	ماهان	جده	۱۰	همدان	عادی
۱۳	۱۲۵	۱۳۹۲/۱۱/۰۹	۱۸۹۳۵۰۰۰	۳ب	ماهان	جده	۱۰	همدان	عادی
۱۴	۱۱۴	۱۳۹۲/۱۱/۰۹	۱۸۱۰۳۰۰۰	۳د	ماهان	جده	۱۰	همدان	عادی
۱۵	۱۲۵	۱۳۹۲/۱۱/۱۴	۱۸۹۳۵۰۰۰	۳ب	ماهان	جده	۱۰	همدان	عادی
۱۶	۱۱۴	۱۳۹۲/۱۱/۱۴	۱۸۱۰۳۰۰۰	۳د	ماهان	جده	۱۰	همدان	عادی
۱۷	۱۲۵	۱۳۹۲/۱۱/۱۹	۱۸۹۳۵۰۰۰	۳ب	ماهان	جده	۱۰	همدان	عادی
۱۸	۱۱۴	۱۳۹۲/۱۱/۱۹	۱۸۱۰۳۰۰۰	۳د	ماهان	جده	۱۰	همدان	عادی
۱۹	۱۲۵	۱۳۹۲/۱۱/۲۴	۱۸۹۳۵۰۰۰	۳ب	ماهان	جده	۱۰	همدان	عادی
۲۰	۱۱۴	۱۳۹۲/۱۱/۲۴	۱۸۱۰۳۰۰۰	۳د	ماهان	جده	۱۰	همدان	عادی
۲۱	۱۲۵	۱۳۹۲/۱۱/۲۹	۱۸۹۳۵۰۰۰	۳ب	ماهان	جده	۱۰	همدان	عادی
۲۲	۱۱۴	۱۳۹۲/۱۱/۲۹	۱۸۱۰۳۰۰۰	۳د	ماهان	جده	۱۰	همدان	عادی
۲۳	۱۲۵	۱۳۹۲/۱۲/۰۴	۱۸۹۳۵۰۰۰	۳ب	ماهان	جده	۱۰	همدان	عادی
۲۴	۱۱۴	۱۳۹۲/۱۲/۰۴	۱۸۱۰۳۰۰۰	۳د	ماهان	جده	۱۰	همدان	عادی
۲۵	۱۲۵	۱۳۹۲/۱۲/۰۹	۱۸۹۳۵۰۰۰	۳ب	ماهان	جده	۱۰	همدان	عادی
۲۶	۱۱۴	۱۳۹۲/۱۲/۰۹	۱۸۱۰۳۰۰۰	۳د	ماهان	جده	۱۰	همدان	عادی
۲۷	۱۲۵	۱۳۹۲/۱۲/۱۴	۱۸۹۳۵۰۰۰	۳ب	ماهان	جده	۱۰	همدان	عادی
۲۸	۱۱۴	۱۳۹۲/۱۲/۱۴	۱۸۱۰۳۰۰۰	۳د	ماهان	جده	۱۰	همدان	عادی
۲۹	۱۲۵	۱۳۹۲/۱۲/۱۹	۱۸۹۳۵۰۰۰	۳ب	ماهان	جده	۱۰	همدان	عادی
۳۰	۱۱۴	۱۳۹۲/۱۲/۱۹	۱۸۱۰۳۰۰۰	۳د	ماهان	جده	۱۰	همدان	عادی
۳۱	۱۱۴	۱۳۹۲/۱۲/۲۴	۲۰۳۸۳۰۰۰	۳د	ماهان	جده	۱۰	همدان	عادی
۳۲	۱۲۵	۱۳۹۲/۱۲/۲۴	۲۱۳۱۹۰۰۰	۳ب	ماهان	جده	۱۰	همدان	عادی
۳۳	۱۱۴	۱۳۹۲/۱۲/۲۹	۲۰۳۸۳۰۰۰	۳د	ماهان	جده	۱۰	همدان	عادی
۳۴	۱۲۵	۱۳۹۲/۱۲/۲۹	۲۱۳۱۹۰۰۰	۳ب	ماهان	جده	۱۰	همدان	عادی
۳۵	۱۱۴	۱۳۹۳/۰۱/۰۵	۲۰۳۸۳۰۰۰	۳د	ماهان	جده	۱۰	همدان	عادی
۳۶	۱۲۵	۱۳۹۳/۰۱/۰۵	۲۱۳۱۹۰۰۰	۳ب	ماهان	جده	۱۰	همدان	عادی

« مدیریت حج و زیارت استان همدان »