پیام تاریخ، تمدن و فرهنگ مادستان
|ISNN: 2322-4665|

روزنامه همدان پیام

www.HamedanPayam.com

دوشنبه ● ۲۳ آذرماه ۱۳۹۴ ● ۲ ربیع‌الاول ۱۴۳۷ ● ۱۴ دسامبر ۲۰۱۵
سال یازدهم ● شماره ۲۵۲۰ ● ۱۲ صفحه روزنامه + نیازمندی‌ها ● ۵۰۰ تومان

ایران

امنیت رسانه‌ها را در انتخابات تامین می‌کنیم ص ۴

گردشگری
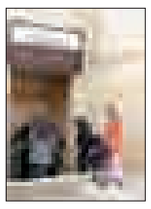
تعطیلی تنها موزه مردم‌شناسی شهر ۲ ساله شد ص ۵

فرهنگ
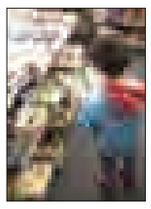
ادبیاتِ کودک و نوجوان در همدان آینده خوبی دارد ص ۶

ورزش

حرارت مس پاس را ذوب کرد! ص ۱۱

مانع‌تراشی بانک‌ها به روستاییان خسارت زد ص ۱۰

هنوز در قدم اول سرمایه‌گذاری مانده ایم ص ۷

پیرسلمان را دریابید ص ۱۰

خالی کردن دل مردم درست نیست

هشدار به دخالت‌جویان در انتخابات

- سمن‌ها حق فعالیت انتخاباتی ندارند

ص ۳

عکس: عبدالرحمان رافتی

یک هفته با کتاب

کودکانه‌های کتاب و نشر در نمایشگاه

ص ۲

فرماندار ملایر با معاون خود معرفی شد

- رضایی فرماندار: آینده‌ای روشن در انتظار شهرستان است

ص ۳

پس از مرگ ۳ هم استانی و فروکش موج اول مطرح شد

همدان آماده مقابله با موج دوم آنفلوآنزا

ص ۲

در مراسم تجلیل از پژوهشگران و فناوران برتر استان اعلام شد

تحقیقات استان رضایت‌بخش نیست

- پارک علم و فناوری برای توسعه استان برنامه بدهد

ص ۹

یادداشت روز

پیش‌دستی فضای مجازی بر فضای واقعی جامعه

انتخابات به عنوان نماد مردم‌سالاری دینی از افتخارات نظام مقدس جمهوری اسلامی است که در طول پر برکت انقلاب بیش از ۳۰ انتخابات مختلف در کشور برگزار شده است. امام خمینی(ره) بنیانگذار جمهوری اسلامی به مردم توصیه فرموده‌اند که در تمامی انتخابات شرکت نمایند. آذرماه ۹۴ زنگ انتخابات در کشور به صدا درآمده است؛ زیرا که قرار است از ۲۶ آذرماه ثبت‌نام کاندیداهای مجلس خبرگان و از ۲۸ آذرماه ثبت‌نام کاندیداهای مجلس شورای اسلامی دوره...

ص ۲

یادداشت

اهمیت انتخابات مجلس خبرگان رهبری

با آغاز روند اجرای انتخابات مجلس خبرگان رهبری که وزیر کشور در نامه‌ای به فرمانداران مراکز حوزه‌های انتخابیه دستور آن را صادر کرد، فعالیت‌های مربوط به این انتخابات نیز که همزمان با دهمین دوره انتخابات مجلس شورای اسلامی در هفتم اسفندماه سالجاری برگزار خواهد شد، به طور رسمی کلید خورد تا زمینه برای یک حماسه سیاسی دیگر فراهم شود. اهمیت این انتخابات علاوه بر حساسیت‌ها و ضرورت‌هایی که در خصوص هر انتخاباتی به عنوان عرصه‌ای برای تجلی...

ص ۳

مدیرعامل شرکت آب منطقه‌ای همدان خبر داد

افزایش ۷۱ درصدی بارش در استان همدان

مدیرعامل شرکت آب منطقه‌ای همدان از افزایش ۷۱ درصدی بارش‌های همدان خبر داد و گفت: سال آبی جاری بارندگی در همدان ۱۸۵ میلیمتر بوده است.

به گزارش روابط عمومی شرکت آب منطقه‌ای همدان، مرتضی عزالدین با اشاره به اینکه در روزهای اخیر بارش برف خوبی در استان همدان رخ داد، گفت: خوشبختانه از ابتدای سال آبی جاری (مهرماه ۹٤) ۱۸۵ میلیمتر در همدان بارندگی داشته‌ایم که میزان بارش در مدت مشابه سال گذشته ۱۰۹ میلیمتر بوده است.

وی با بیان اینکه روند بارندگی‌ها در همدان صعودی و مطلوب بوده است، افزود: بارندگی امسال در مقایسه با مدت مشابه سال گذشته ۷۱ درصد و در مقایسه با متوسط بلندمدت ۱۲۵ درصد افزایش داشته است.

عزالدین با بیان اینکه بارش‌های امسال خوب بوده و ذخیره خوبی در پشت سد اکباتان موجود نیست، بیان کرد: با توجه به اینکه بیشتر بارش‌ها به صورت برف بود هنوز در ارتفاعات باقی مانده و به صورت آب نیست که در پشت سد اکباتان ذخیر شود.

وی با اعلام اینکه تاکنون سیلابی برای افزایش ذخیره آب در پشت سد اکباتان همدان وجود نداشته است، تصریح کرد: ذخیره سد اکباتان همدان در روزهای اخیر ۲ میلیون و ۸۷۰ هزار مترمکعب بوده که در حال حاضر به ۳ میلیون مترمکعب رسیده است.

دعوت به همکاری

شرکت معدنی زرکوه (سهامی خاص)

واقع در شهرستان قروه روستای بهارلو در نظر دارد جهت خانه بهداشت کارگری نفرات واجد شرایط به شرح ذیل را از طریق آزمون و مصاحبه استخدام نماید.

۱-پزشک تمام وقت/پاره وقت
۲-کارشناس بهداشت حرفه‌ای با حداقل ۲ سال سابقه کاری مرتبط
۳-افسر ایمنی با حداقل ۳ سال سابقه کار

لذا متقاضیان روزمه کاری را به آدرس ذیل ارسال نمایند.

M.Ghasemian@zarkuh.com

تبریک و تهنیت

جناب آقای مهندس

عبدالعظیم رضایی

انتصاب شایسته حضرتعالی را به سمت

فرماندار محترم ملایر

را صمیمانه تبریک و تهنیت عرض نموده امید است در سایه الطاف الهی پیروز و سربلند باشید.

ریاست خانه معدن استان همدان

تبریک و تشکر

جناب آقای مهندس

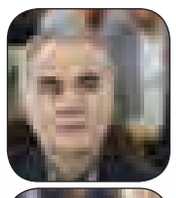

منصور رضوانی جلال

انتصاب شایسته حضرتعالی به سمت

ریاست محترم سازمان جهاد کشاورزی استان همدان

را صمیمانه تبریک و تهنیت عرض نموده و از زحمات صادقانه و دلسوزانه جناب آقای مهندس علیرضا رنجبر ضرابی در زمان تصدی کمال تقدیر و تشکر را داریم.در پناه ایزد متعال همواره موفق و سلامت باشید.

شرکت جهاد نصر همدان

تقدیر و تشکر

بدینوسیله مراتب تقدیر و تشکر خود را از نماینده محترم ولی فقیه در استان، استاندار محترم و معاونین ایشان، نمایندگان محترم مردم در مجلس شورای اسلامی، اعضای محترم شورای اسلامی شهر، شهردار محترم همدان و معاونین شهرداری همدان، فرمانداران محترم و روسای ادارات کل، دستگاه های اجرایی، سازمان ها و نهادها، فرماندهان و پرسنل نیروهای نظامی و انتظامی، همشهریان عزیز و گرامی، خانواده های معظم شهداء جانبازان و ایثارگران، همکاران و کارکنان ادارات، بازنشستگان، ورزشکاران، هنرمندان و اصحاب رسانه که در مراسم تشییع، تدفین و ترحیم پدر گرامیمان مرحوم مغفور نصرالله عزالدین شرکت نموده و با ارسال پیام تسلیت، تاج گل، نصب پرده، ارسال پیامک و مراجعات حضوری موجبات تسلی خاطر بازماندگان را فراهم نموده اند اعلام می دارم و از خداوند منان طول عمر با عزت و توفیق الهی را برای همه عزیزان و سروران گرانقدر مسئلت دارم.

مرتضی عزالدین مدیرعامل شرکت آب منطقه ای استان همدان

ارتباط و همراهی شما با ما

همدان پیام

کانال خبری همدان پیام در تلگرام
(https://telegram.me/hamedapayam)

سایت اینترنتی روزنامه همدان پیام (www.hamedanpayam.com)
ایمیل (info@hamedanpayam.com)
پیام مردمی (mardomi@hamedanpayam.com)
صندوق پستی (۶۶۶-۶۵۱۵۵۵)
سامانه پیامکی (۱۰۰۰۶۰۶۶)
پیام‌گیر (۰۸۱-۳۸۲۷۹۰۴۰)
دفتر مرکزی (۰۸۱-۳۸۲۶۴۴۳۳)
نیازمندی‌ها (۰۸۱-۳۸۲۶۴۴۰۰)
فکس (۰۸۱-۳۸۲۷۹۰۱۳)
ارتباط در فضای مجازی تلگرام (۰۹۱۸۳۱۵۱۴۳۷)

پیام تاریخ، تمدن و فرهنگ مادستان
The Message Of Madestan's History & Civilization & Culture
روزنامه همدان پیام ۲
دوشنبه ۲۳ آذرماه ۱۳۹۴ شماره ۲۵۲۰
خبر
khabar@hamedanpayam.com

دبیر حزب مؤتلفه:

همدان حال و هوای انتخابات ندارد

دبیر حزب مؤتلفه اسلامی در استان همدان معتقد است که هنوز شور و شوق انتخاباتی در استان همدان ایجاد نشده است.

محمود الفت در گفت‌وگو با ایسنا، با اشاره به اینکه در مردم استان همدان هنوز حال و هوای انتخابات برقرار نیست، اظهار کرد: در حال حاضر کاندیداهای انتخاباتی در پشت پرده کار می‌کنند و به صورت غیر شفاف فعالیت دارند.

اظهارات این دبیر حزب سیاسی در حالی است که احزاب استان از جمله مؤتلفه ماه‌هاست که تحرک عمومی نداشته و به همین خاطر یکی از سیل‌های انتقادات به عرصه سیاسی بی‌رمقی احزاب شناسنامه‌دار در استان بوده است.

وی با تأکید بر نقش احزاب در ایجاد شور و نشاط انتخاباتی در جامعه، افزود: علاوه بر احزاب، رسانه‌ها و صداوسیما نقش زیادی در ایجاد شور و نشاط سیاسی دارند. وی عنوان کرد: ما به دنبال شرکت حداکثری مردم در انتخابات هستیم و آنچه برای ما بیش از در رأس قرار گرفتن اهمیت دارد، حضور مردم در انتخابات است. الفت بیان کرد: شرکت حداکثری مردم در انتخابات می‌تواند هم در داخل و هم در خارج از کشور تاثیرگذار باشد بنابراین باید کاری کنیم شور و شوق انتخابات در بین مردم ایجاد شود تا در صحنه حضور پیدا کنند. دبیر حزب مؤتلفه استان همدان با اشاره به برنامه انتخاباتی این حزب، تأکید کرد: در حال حاضر حزب مؤتلفه در حال بررسی معیارها و شاخص‌ها است تا پس از ثبت‌نام کاندیداها به سراغ مصداق‌ها برویم. وی با بیان اینکه حزب مؤتلفه احتمالا ۲ کاندیدا در انتخابات مجلس شورای اسلامی داشته باشد، گفت: بعد از تأیید کاندیدای مورد نظر توسط شورای نگهبان او را معرفی خواهیم کرد. الفت در خصوص حمایت حزب از کاندیدای خود، خاطرنشان کرد: حمایت‌های حزب بیشتر به صورت معنوی صورت می‌گیرد.

یادداشت روز

پیش‌دستی فضای مجازی بر فضای واقعی جامعه

» فیض‌ا... مظفرپور

انتخابات به عنوان نماد مردم‌سالاری دینی از افتخارات نظام مقدس جمهوری اسلامی است که در طول پر برکت انقلاب بیش از ۳۰ انتخابات مختلف در کشور برگزار شده است. امام خمینی(ره) بنیانگذار جمهوری اسلامی به مردم توصیه فرموده‌اند که در تمامی انتخابات شرکت نمایند.

آذرماه ۹٤ زنگ انتخابات در کشور به صدا درآمده است؛ زیرا که قرار است از ۲٦ آذرماه ثبت‌نام کاندیداهای مجلس خبرگان و از ۲۸ آذرماه ثبت‌نام کاندیداهای مجلس شورای اسلامی دوره دهم آغاز شود.

از ویژگی‌های انتخابات ۷ اسفندماه ۹٤ تجمیع ۲ انتخابات خبرگان و مجلس شورای اسلامی است.

هر دو مجلس خبرگان و مجلس شورای اسلامی از اهمیت بسیار بالایی برخوردار هستند.

مجلس خبرگان وظیفه انتخاب رهبر و نظارت بر عملکرد رهبری را بر عهده دارد. با توجه به اینکه ولی فقیه در رأس نظام اسلامی قرار دارد از این جهت کار مجلس خبرگان بسیار سرنوشت‌ساز است. همانگونه که در ١٤ خردادماه ٦٨ تصمیم سرنوشت‌ساز خبرگان در تعیین جایگزین امام خمینی (ره) توانست کشور را از تمامی خطرات مصون سازد و اکنون پس از ۲ دهه از زعامت مقام معظم رهبری کشتی انقلاب همچنان در ساحل آرامش سکنی گزیده است.

مجلس نیز که به گفته امام خمینی(ره) در رأس امور است و عصاره فضایل ملت است، از وظایف و اختیارات گسترده‌ای در نظام اسلامی برخوردار است. یکی از اقدامات انقلابی و سرنوشت‌ساز مجلس دوره اول رأی به کفایت نداشتن رئیس‌جمهور وقت بود که راه را برای برکناری وی از طرف امام هموار ساخت و کشور را از خطر افتادن در دام استبداد نوظهور لیبرال‌ها نجات داد. پس مجلس به عنوان نماد دموکراسی همواره باید ناظر بر اعمال رئیس‌جمهور و وزرا باشد. انتخابات ۷ اسفند ماه در بین دوستان و دشمنان نظام اسلامی از اهمیت خاصی برخوردار است و جناح‌های موجود کشور تلاش می‌کنند نیروهای خود را روانه مجلس شورای اسلامی کنند. اصولگرایان با تجربه تلخ خرداد ۹۲ و اصلاح‌طلبان نیز با همین تجربه که شیرینی پیروزی ناشی از وحدت را در خرداد ۹۲ چشیدند.

یکی از ویژگی‌های این دوره از انتخابات این است که در حال حاضر مجلس در دست اصولگرایان و دولت در دست اعتدالیون می‌باشد و هر دو جناح سعی می‌کنند مجلس دهم را در اختیار بگیرند تا بتوانند دولت یازدهم را نیز بعد از ۲ سال از آنِ خود سازند.

انتخابات مجلس دهم محکی برای میزان مقبولیت اصولگرایان و اصلاح‌طلبان در بین مردم و میزان رضایت مردم از عملکرد آنها خواهد بود تا در دوره دوازدهم ریاست‌جمهوری نیز به آنها اعتماد کرده و یا اعتمادشان را از آنها سلب نمایند.

در این دوره از انتخابات که بر اساس تقویم اجرایی ثبت‌نام‌ها از آذرماه آغاز خواهد شد. گروه‌های مختلف سعی در ارائه لیست‌های مورد نظر و کاندیداهای مورد حمایت خود را دارند.

ارائه لیست‌های انتخاباتی پیش از آغاز ثبت‌نام‌ها از ویژگی‌های این دوره می‌باشد که بیشتر در فضای مجازی مرسوم شده است و در فضای واقعی ارائه لیست چندان مقبول جامعه نیست؛ زیرا نخست اینکه بسیاری از اسامی اعلام شده به طور حتم مشخص نیست که به عنوان کاندیدا ثبت‌نام کنند. دوم ارائه اسامی افراد قبل از ثبت‌نام رسمی و بررسی صلاحیت آنها تبعاتی هم برای خود فرد هم در بین جامعه خواهد داشت.

سوم برخی اسامی اعلامی به نظر می‌رسد حداقل شرایط لازم را برای احراز صلاحیت ندارند که باید این افراد از حقوقدانان و از کارشناسان سیاسی و اجتماعی مشاوره بگیرند تا به قول معروف بی‌گدار به آب نزنند.

چهارم ثبت‌نام تعداد زیادی از افراد فاقد صلاحیت راه هجمه به هیأت‌های اجرایی و نظارت را هموار می‌کند و دشمنان از رد صلاحیت گسترده کاندیداها سخن خواهند گفت.

صلاحیت‌ها فقط بر اساس قانون در هیأت‌های اجرایی و نظارت بررسی و احراز می‌شوند و اگر این افراد به قوانین مسلط بودند خود برای ثبت‌نام مراجعه نمی‌کردند.

به نظر می‌رسد آنچه که به عنوان شعبه رسیدگی به تخلفات انتخاباتی تشکیل شده باید تذکرات لازم برای ارائه‌دهندگان لیست‌های انتخاباتی قبل از ثبت‌نام را ارائه دهند تا روند طبیعی انتخابات و بررسی صلاحیت‌ها دچار چالش نشود و آنگونه که مقام معظم رهبری فرموده‌اند رأی مردم حق‌الناس است باید همه سعی کنند این حق‌الناس را در تمامی مراحل انتخابات و در هر موقعیتی رعایت کنند.

نکته پایانی اینکه در حال حاضر وظیفه رسانه‌ها فراهم کردن زمینه‌های مشارکت حداکثری که خواسته مقام معظم رهبری است و در ایام تبلیغات انتخاباتی کمک به شناخت اصلح می‌باشد تا انتخاباتی پرشور و شعور را در ۷ اسفند رقم بزنند.

با خبر شدیم رضا قیاسی، معاون توسعه مدیریت و منابع انسانی استانداری همدان در غم از دست دادن مادر بزرگوارشان به سوگ نشسته‌اند. همدان‌پیام این مصیبت را به ایشان و خانواده بزرگوارشان تسلیت می‌گوید.

یک هفته با کتاب

کودکانه‌های کتاب و نشر در نمایشگاه

- همدان پایلوت فعالیت‌های فرهنگی کودک و نوجوان
- یوسفی: فولکلور و گویش همدانی در ادبیات کودک و نوجوان گردآوری شود
- مدیرکل امور استان‌ها در وزارت ارشاد: سرانه مطالعه در ایران با شأنیت فرهنگ ایرانی تناسب ندارد

» مریم‌مقدم

نخستین‌بار است که فضای نمایشگاه بین‌المللی همدان به صورت اختصاصی به نمایش، معرفی و عرضه کتاب کودکان و نوجوانان آن هم با حضور ناشران کشوری اختصاص می‌یابد.

۲۲ آذرماه است، ساعت از ۱۰ صبح گذشته است از راه رسیدن برخی از مسئولان و مدیران کشوری یکی پس از دیگری به مراسم افتتاحیه نمایشگاه رسمیت می‌بخشد.

بخشی از سالن طبقه پایین نمایشگاه به برگزاری مراسم اختصاص پیدا کرده است و ۳ سالن هگمتانه، ابن‌سینا و الوند با تقسیم‌بندی غرفه‌دارها و عناوینی که بر سردر آنها نصب شده است خبر از نوع کتاب‌هایی می‌دهد که قرار است به علاقمندان ارائه شود.

اغلب ناشران که در زمینه کارهای انتشاراتی کودک و نوجوان فعالیت می‌کنند در این نمایشگاه حضور دارند.

قسمت میانی سالن الوند با تزئینات کودکانه‌تری مخاطب را بیشتر به سمت خود فرا می‌خواند. کانون پرورش فکری کودک و نوجوان، امور کتابخانه‌ها، کانون تئاتر کودکان و نوجوانان حتی بانک کشاورزی و سازمان اسناد ملی هم با دست پر به این نمایشگاه آمدند هر یک گویا جست وجو کرده‌اند و عناوین و کارهای فرهنگی مرتبط به کودک و نوجوان را در کنار هم قرار داده‌اند تا در این رویداد ملی پذیرای خاص‌ترین مخاطبان جامعه باشند.

قبل از حضور در مراسم آغازین نمایشگاه بازدیدی همراه با برخی همکاران رسانه‌ای از غرفه‌ها انجام می‌دهیم. آنها هم معتقدند برای نخستین‌بار اختصاص فضای نمایشگاه به کتاب‌های انتشار یافته گروه سنی کودکان و نوجوانان اتفاقی قابل تقدیر است.

این نمایشگاه ٦ روزه که قرار است تا ۲۸ آذرماه سالجاری میزبان علاقمندان باشد شرایطی را فراهم کرده است تا ۱۷۵ ناشر کشوری با ۲۵ هزار عنوان کتاب در ۱۲۰ غرفه حضور پیدا کنند.

در بخشی از نمایشگاه فضایی هم برای ارائه کارهای خلاقانه کودکان اختصاص داده شده است. این را می‌شود از نوع چیده شدن میزهای کوتاه با صندلی‌های اطرافش فهمید. گویا قرار است کودکانی که برای بازدید از نمایشگاه می‌آیند در آنجا نقاشی‌های خود را هم ارائه دهند.

شعبه‌ای از بانک صادرات هم در نمایشگاه توجه حاضران را به خود جلب می‌کند. این شعبه قرار است به ارائه کارت‌های الکترونیکی با ۲۰ درصد تخفیف برای بازدیدکنندگان بپردازد. البته تخفیف‌ها به همین جا ختم نمی‌شود. ناشران هم قرار است با ارائه ۱۰ درصد تخفیف کودکان و نوجوانان حاضر در نمایشگاه را به خرید کتاب بیشتر ترغیب کنند. نکته جالب دیگر رویداد این است که ساعت ١٦ هر روز نشست‌های فرهنگی برای بازدیدکنندگان در نمایشگاه برپا خواهد شد. آنچه در بازدید اولیه از این رویداد فرهنگی در خاطر ماند این است که ١٤ غرفه از غرفه‌های نمایشگاه در اختیار دستگاه‌های فرهنگی و مؤسسات قرآنی قرار گرفته است.

همچنین نخستین نمایشگاه سراسری کتاب کودک و نوجوان بار دیگر فرصتی ایجاد کرد تا هفته‌نامه شاپره همدان‌پیام در غرفه اختصاصی شاپرک در سالن الوند نمایشگاه با ۱۱ عنوان کتاب چاپ شده در چاپخانه پیام‌رسانه با مضمون محتوای کودکان و نوجوانان به علاقمندان ارائه شود.

کودکانه‌ترین نمایشگاه کتاب برای نخستین‌بار

در حالی که نیم ساعتی از ۱۰ صبح گذشته است، آیین آغازین نمایشگاه با اجرای (عمو حمید)، مجری برنامه‌های کودکان و نوجوانان همدان آغاز می‌شود.

این مراسم با خوش‌آمدگویی مدیرکل فرهنگ و ارشاد اسلامی همدان و تأکید وی بر اینکه قرار است همدان مقر فعالیت‌های فرهنگی کودکان و نوجوانان باشد، آغاز می‌شود.

محمدرضا یوسفی، نویسنده نامدار همدانی که امروز یکی از چهره‌های شاخص فرهنگی است و این نمایشگاه بهانه‌ای برای تجلیل از فعالیت‌های ادبی و فرهنگی وی شده است، دومین سخنران این مراسم بود.

از وی که در سال ۱۳۳۲ در همدان متولد شده است، امروز بیش از ۲۰۰ عنوان کتاب که عمدتاً داستانی هستند به جای مانده است. این نویسنده و نظریه‌پرداز ادبیات کودک و نوجوان با بیان اینکه در کشور ما تمام برنامه‌ها از راه سیاست عبور می‌کند، اظهار کرد: از سیاستمداران در عرصه فرهنگی تقاضا دارم که گردآوری فولکلور و گویش‌های همدانی را در ادبیات کودک و نوجوان مدنظر داشته باشند.

یوسفی بیان کرد: بهتر است برای نویسندگان و اهالی قلم همدان شرایطی ایجاد شود تا اسطوره‌های خود را به شیوه رمان به رشته تحریر درآورند؛ زیرا همدان از مفاخر، مشاهیر و علمای بسیاری از گذشته تاکنون برخوردار است. محمدمهدی احمدی، مدیرکل امور استان‌ها در وزارت ارشاد و اسلامی در افتتاحیه این نمایشگاه سراسری به شاخص‌های توسعه فرهنگی جامعه که ریشه در مطالعه مردم دارد، اشاره کرد. از نگاه وی از آنجا که ایران از دو منظر دارای تمدن و پیشینه غنی تاریخی است باید از لحاظ ملی و دینی صاحب آماری شاخص در مطالعه باشد، اما نیست.

سرانه مطالعه ایران مناسب نیست

این مسئول کشوری در حالی که با ارائه آمار و ارقام سخنانی را مطرح می‌کرد به حاضران در مراسم یادآوری کرد: سرانه مطالعه ایران با شأنیت فرهنگ غنی ایران تناسب ندارد و وضعیت مطالعه ایرانی‌ها با توجه به فرهنگ و تاریخ غنی آنها مناسب نیست.

احمدی حتی به فرمایشات گوهربار مقام معظم رهبری هم گریزی زد و گفت: ایشان فرمودند من هر زمان به یاد وضع مطالعه کتاب در جامعه خودمان می‌افتم قلباً غمگین و متأسف می‌شوم.

مدیرکل امور استان‌ها در وزارت ارشاد اسلامی مقایسه‌ای نیز بین آمار نشر در سال ۱۳۵۸ و ۱۳۹۳ انجام داد و افزود: در سال ۵۸ در ایران هزار و ۸۳۳ عنوان کتاب منتشر شد و این میزان در سال ۹۳، ۷۳ هزار عنوان کتاب انتشار پیدا کرده است که از این آمار ۱۲ هزار کتاب به منابع علمی و کاربردی اختصاص پیدا کرده است و آنها را در رده نخست چاپ و نشر کشور قرار داده است.

احمدی در بخش دیگری از نکته‌هایش به ۱۱ هزار عنوان کتاب منتشر شده در زمینه کودک و نوجوان اشاره کرد و گفت: این عناوین دومین رتبه را در کشور به خود اختصاص داده است و این بیانگر آن است که منابع فرهنگی در حوزه کودک و نوجوان در کشور از اهمیت خاصی برخوردار است.

متولیان امور فرهنگی و سیاحتی همدان را کانون فعالیت‌های کودکان و نوجوانان کردند

وی در یک نگاه متولیان امور فرهنگی و سیاسی را در استان همدان صاحب تشخیص منطقی دانست که با انتخاب این استان به عنوان کانون فعالیت‌های فرهنگی کودکان و نوجوانان با ارائه برنامه‌هایی مدون تلاش کرده‌اند این مقطع حساس تربیتی در جامعه محلی را در بستری مناسب به رشد و تعالی هدایت کنند.

مدیرکل امور استان‌ها در وزارت ارشاد اسلامی همچنین به روش‌های چندگانه برای اصلاح وضع موجود جامعه برای بالا بردن سرانه مطالعه اشاره کرد و گفت: قرار دادن کتاب در سبد خانوار، تصحیح الگوی زیست فرهنگی جامعه، حمایت از ناشران، تأکید بر نقش خانواده‌ها برای اشاعه فرهنگ مطالعه، تنوع کتاب‌های منتشر شده و ذائقه‌شناسی کودک و نوجوان و همچنین اصالت دادن به چهره‌های شاخص و مفاخر فرهنگی استان‌ها برای ایجاد الگو از گذشتگان برای نسل‌های آینده از جمله مواردی است که بر آنها تأکید است.

احمدی همچنان عنوان کرد: دولت تدبیروامید با حمایت مستقیم و غیرمستقیم از جمله خرید کتاب از ناشران و حذف مالیات از کتابفروشی‌ها به دنبال آن است فضای فرهنگی و مطالعه کتاب را در کشور روز به روز مطلوب‌تر رقم زند.

معاون سیاسی استاندار نیز در این آیین به نقش تأثیرگذار فعالیت‌های فرهنگی در عرصه سیاست‌های فرهنگی کلی استان که همانا مقوله کودک و نوجوان است اشاره کرد و گفت: معرفی و پاسداشت مقام سرمایه‌های بزرگ ادبی و فرهنگی استان از برنامه‌هایی است که در بحث سیاست‌های کلان استان مورد تأکید است و ما موظف هستیم آنها را به شایستگی به نسل‌های امروز و فردا در عرصه ملی و جهانی بشناسانیم.

محمدابراهیم الهی‌تبار در ادامه به استفاده و بهره‌برداری ۲۳۰ هزار نفر از مردم همدان در طول برگزاری ۲ جشنواره بین‌المللی فیلم و تئاتر کودک و نوجوان از کالاهای خوب فرهنگی نیز اشاره کرد و افزود: چشم‌انداز ۲۰ ساله کشور دانایی‌محوری است و برای تقویت و گسترش فرهنگ مطالعه باید از دوران کودکی و نوجوانی به این مهم پرداخت. آنچه در این آیین بیش از هر چیز در ذهن حاضران به یادگار ماند، اجرای نقالی کودکانه از شاهنامه بود که برای نخستین‌بار در همدان توسط باران دارپویی و گلبرگ اسدی به عنوان نقالان نوجوان به اجرای بخشی از شاهنامه فردوسی در باب رستم و سهراب بود.

در پایان آیین آغازین نمایشگاه از نویسندگان استان همدان محمدرضا یوسفی، غلامرضا بکتاش، بهناز ضرابی‌زاده و عارف درویشی تجلیل شد.

هفته‌نامه شاپره همدان‌پیام در غرفه اختصاصی شاپرک در سالن الوند نمایشگاه با ۱۱ عنوان کتاب چاپ شده در چاپخانه پیام‌رسانه با مضمون محتوای کودکان و نوجوانان به علاقمندان ارائه شود

پس از مرگ ۳ هم استانی و فروکش موج اول مطرح شد

همدان آماده مقابله با موج دوم آنفلوآنزا

حرف و حدیث‌های آنفلوآنزا در کشور و استان در حالی ادامه دارد که مسئولان بهداشتی استان خبر از آمادگی خود برای مقابله با موج دوم آن می‌دهند. در هفته گذشته علی‌رغم انتشار خبر شیوع آنفلوآنزا و هشدار به آن در "همدان‌پیام" برخی مسئولان و حتی رسانه‌ای‌ها آن را بزرگ‌نمایی این موضوع دانستند تا اینکه رئیس دانشگاه علوم پزشکی استان پس از یک هفته روز شنبه خبر از مرگ ۳ همدانی بر اثر ابتلا به آنفلوآنزا داد. این در حالی بود که پیش از آن نیز تماس‌هایی از سوی شهروندان در خصوص ابتلا به این بیماری دریافت می‌شد و گزارشی نیز از بیمارستان سینا در این باره به انتشار رسید.

موسوی‌بهار، رئیس دانشگاه علوم پزشکی استان همدان در گفت‌وگو با شبکه استانی در عین حال از پایان موج اول این بیماری سخن گفته و اینک معاون وی از آمادگی استان برای مقابله با موج دوم آنفلوآنزا خبر می‌دهد. معاون بهداشتی دانشگاه علوم پزشکی همدان به ایرنا گفته: آمادگی مقابله با موج‌های احتمالی بعدی بیماری آنفلوآنزا را داریم. بنا بر گفته حسین عرفانی هم‌اکنون موج اول بیماری آنفلوآنزا در استان فروکش کرده اما در صورت بروز موج دوم و سوم آمادگی لازم برای مقابله با بیماری وجود دارد. وی اظهار کرد: آنفلوآنزا از جمله بیماری‌هایی است که هر ساله باعث کشته شدن تعدادی از بیماران می‌شود و در سالجاری نیز این روند وجود دارد. وی ادامه داد: شهروندان بدون بیماری‌های زمینه‌ای، مطمئن باشند که در صورت رعایت بهداشت فردی هیچ مشکلی آنها را تهدید نخواهد کرد و افرادی که دارای بیماری‌های زمینه‌ای هستند نیز باید بیشتر مراقب خود باشند. وی عنوان کرد: شستشوی مرتب دست‌ها، دست ندادن و روبوسی نکردن با یکدیگر و دوری از افراد بیمار از مهمترین راهکارها برای پیشگیری از ابتلا به این بیماری است. عرفانی ادامه داد: زنان باردار، کودکان زیر ۵ سال به‌ویژه شیر خواران، بیماران مبتلا به بیماری‌ها قلبی و عروقی، بیماران مزمن کلیوی، آسم، دیابتی و افراد دارای نقص سیستم ایمنی از افرادی هستند که باید بیشتر مراقب خود باشند.

shenide@hamedanpayam.com

شنیده‌ها

۱- معاون فرماندار ملایر هم روز گذشته تودیع و معارفه شده است. گویا کتابی به عنوان معاون سیاسی جایگزین عبدلی در فرمانداری شده است. گفتنی است کتابی بیش از این بخشدار سامن بود.

۲- حضور مردم در اجتماعات تحت تأثیر آنفلوآنزا قرار گرفته است. گویا مردم سعی می‌کنند کمتر در اجتماعات استان حضور یابند. گفتنی است این عامل باعث خلوتی برخی مراسم شده است.

۳- برخی مداحان مشهور با هدف انتخاباتی به استان آمده‌اند. گویا این حضور در روزهای پایانی ماه صفر اتفاق افتاده است. گفتنی است این مداحان در مداحی خود نام داوطلبی که زحمت دعوت از آنها را کشیده را به وفور برده‌اند.

٤- فضای روستاها در برخی شهرستان‌ها به شدت تبلیغی شده است. گویا برخی روستاها هر شب میهمان داوطلبان احتمالی انتخابات هستند. گفتنی است این دیدارها معمولاً تحت عنوان هم‌اندیشی برگزار می‌شود.

۵- ترمینال همدان در بارش برف اخیر نمره قبولی نگرفته است. گویا پس از بارش و در تعطیلات اخیر انتظار برای سوار شدن به اتوبوس حتی در مسیر تهران به عذابی برای مسافران تبدیل شده است. گفتنی است وضعیت برگشت نیز اسف‌بارتر بوده و کرایه‌ها رشد ٤ برابری داشته است.

خبر

زندان همدان رتبه برتر روابط عمومی‌های زندان‌ها

روابط عمومی اداره کل زندان‌های استان همدان در ردیف ۵ روابط عمومی برتر زندان‌های کشور قرار گرفت و از مسئولان آن تقدیر شد.

رئیس سازمان زندان‌ها و اقدامات تأمینی و تربیتی کشور در مراسم افتتاح همایش ۳ روزه کارشناسان روابط عمومی زندان‌های سراسر کشور گفت: مجموعه روابط عمومی با استفاده از ابزارهای موجود نقش مهمی در تحقق اهداف سازمان دارد.

جهانگیر با اشاره به مأموریت‌های سازمان زندان‌ها گفت: ایجاد اعتماد عمومی به کارکردهای سازمان و خدمات آن به زندانیان و تبیین نقش زندان در تأمین سلامت و امنیت جامعه در گرو اطلاع‌رسانی و تبلیغات صحیح و به موقع است.

دکتر جهانگیر که به تبیین کارکردهای روابط عمومی در سازمان زندان‌ها می‌پرداخت، افزود: تولید شایعه در جامعه از آفت‌های اجتماعی که عمدتاً از خلأ اطلاع‌رسانی به موقع و یا عدم حضور منابع اطلاع‌رسانی بوجود می‌آید که ضروریست کارگزاران اطلاع‌رسانی موضوعات مورد توجه مردم را شناسایی و با اطلاع‌رسانی صحیح و جامع از بروز شایعات در جامعه جلوگیری نمایند؛ چراکه وقتی اطلاعات صحیح به جامعه ارائه نشود زمینه برای رشد شایعاتی که بعضاً آثار تخریبی در جامعه دارند به وجود می‌آید.

این مقام ارشد قضایی گفت: واقعیت این است که زندان یک محدودکننده موقت است و اعتقاد داریم که نباید زندانی بعد از آزادی دچار انزوا در جامعه بشود و روابط عمومی‌ها می‌توانند با اعتمادسازی و توسعه امیدواری در جامعه و جلب کمک‌های مردم برای دستگیری از افراد آسیب‌دیده در اصلاح این رویه در جامعه و حمایت از زندانیان آزاد شده گام بردارند.

در پایان از ۵ استان برتر در حوزه روابط عمومی سازمان زندان‌ها شامل اداره کل زندان‌های استان همدان و همچنین استان‌های اردبیل، البرز، خوزستان و اصفهان به عنوان روابط عمومی‌های برتر حوزه روابط عمومی سازمان زندان‌ها توسط علی‌اصغر جهانگیر، رئیس سازمان زندان‌های کشور قدردانی به عمل آمد.

پسماند شهرک سفال «لالجین» ساماندهی می‌شود

در حال حاضر حریم و بستر رودخانه قوری چای محل انباشت پسماندهای شهرک سفال لالجین است که به دلیل خطرات و مشکلات ایجاد شده باید ساماندهی شود.

رئیس اداره حفاظت محیط‌زیست شهرستان بهار در این‌باره گفت: انباشت و تل انبار پسماندهای شهرک سفال لالجین در مساحتی افزون بر یک کیلومتر در اطراف جاده و حریم و بستر رودخانه قوری چای انجام‌شده است که موجب بروز مشکلات و احتمال خطر در صورت بروز سیلاب می‌شود.

به گزارش روابط عمومی اداره کل حفاظت محیط‌زیست استان، مجید شعبانلو افزود: با توجه به اینکه محل انباشت این پسماندها در حریم شهر بوده و فضای منظر جاده را نیز تحت تأثیر قرار داده باید جلسه‌ای با حضور بخشداری، شورای شهر و مدیرعامل شرکت شهرک‌های صنعتی در این خصوص برگزار شود.

پیام تاریخ، تمدن و فرهنگ مادستان
The Message Of Madestan's History & Civilization & Culture
روزنامه همدان پیام
۳
دوشنبه ● ۲۳ آذرماه ۱۳۹۴ ● شماره ۲۵۲۰
خبر
khabar@hamedanpayam.com

نگرانی از سوء استفاده کلان در حوزه موقوفات

نماینده ولی فقیه در استان همدان با تأکید بر اینکه سوء استفاده‌های کلان در حوزه وقف می‌شود، گفت: هر فردی که در عرصه موقوفات فعالیت دارد یک مستحفظ است.

به گزارش فارس آیت‌ا... غیاث‌الدین طه‌محمدی این مطلب را در نشست با کارکنان اوقاف و امور خیریه استان گفته و خواستار سروسامان گرفتن کارهای بر زمین مانده اوقاف شده است.

امام‌جمعه همدان اضافه کرده: برخی معارف دین غریب هستند و گفته نشده‌اند به همین دلیل وقتی مطرح می‌شوند هضم آن برای مردم سخت است. آیت‌ا... محمدی با بیان اینکه مسأله «مستحفظین» یکی از موضوعاتی است که مردم آن را به سختی هضم می‌کنند، ادامه داد: «مستحفظین» یک واژه قرآنی و حدیثی است به معنی کسانی که از آنها خواسته شده تا دین خدا را حفظ کنند در حالی که از همه افراد این تکلیف خواسته نشده است. وی با بیان اینکه دین خدا بزرگترین امانت است و حفاظت از دین خدا به همه کس سپرده نشده است، بیان کرد: حفاظت از دین به کسی سپرده می‌شود که از نظر عقل، علم، نیت، توانایی جسمی و... توانمند باشد. آیت‌ا... طه‌محمدی در ادامه به مسأله مسجد جامع همدان اشاره کرد و افزود: مسجد جامع همدان ده‌ها مغازه دارد اما هیچ چیز عاید مسجد نمی‌شود. وی با تأکید بر اینکه سوء استفاده‌های کلانی در حوزه وقف می‌شود، اظهار کرد: متأسفانه به قدرت تخریبی گناه پی نبرده‌ایم. امام‌جمعه همدان با اشاره به اینکه برخی گناه‌ها نمود کوچک اما ویرانگری بزرگی دارند و همانند بمب اتم است، افزود: اگر کم‌کاری و اهمال‌کاری شود فرد کم‌کار مدیون یک، دو یا ۱۰ نفر نیست بلکه مدیون نسل‌های آینده نیز می‌شود. در این دیدار مدیرکل اوقاف و امور خیریه استان همدان هم با بیان اینکه برای ۹۵ درصد موقوفات استان همدان سند مالکیت صادر شده است و باقی مانده نیز مشکلاتی دارند، گفت: فقط ۵ درصد موقوفات استان فاقد سند مالکیت هستند.

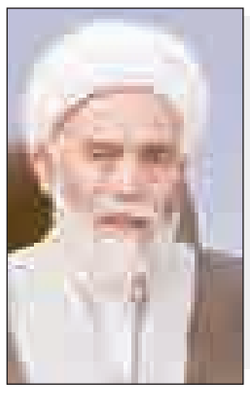

خالی کردن دل مردم درست نیست

هشدار به دخالت‌جویان در انتخابات

▪ سمن‌ها حق فعالیت انتخاباتی ندارند

رفته رفته فضای استان به سمت گفتارها و تحرکات انتخاباتی می‌رود. به‌ویژه این پایان این هفته که با آغاز مهلت نام‌نویسی کاندیداهای دهمین دوره انتخابات مجلس شورای اسلامی همراه است. در این بین مسئولان اجرایی استان از هفته‌ها پیش با اطمنان بخشی به اذهان عمومی در امانتداری و بی‌طرفی نسبت به دخالت و ورود برخی جریانات و تأثیرگذاری احتمالی در اطمینان مردم تذکر و هشدار داده‌اند که تازه‌ترین آن اظهارات رئیس ستاد انتخابات استان در جلسه این ستاد بوده است. محمدابراهیم الهی‌تبار ضمن تأکید بر فعالیت‌های سیاسی شناسنامه‌داران در انتخابات از جریاناتی که به گفته او به اسم تشکل‌های فرهنگی قصد فعالیت سیاسی در انتخابات را دارند تذکر داده و خواستار جلوگیری از این اقدامات شده است. دیگر هشدار نسبت به فعالیت‌های دخالت‌جویانه و غیرقانونی در انتخابات، اظهارات مدیرکل دفتر سیاسی اجتماعی استانداری همدان بود که خطابش به سمن‌های فرهنگی بوده است. مهرداد نادری‌فر به سمن‌ها توصیه کرده که ماهیت غیرسیاسی خود را در انتخابات حفظ کرده؛ چراکه به گفته او احتمال سوء استفاده انتخاباتی از این تشکل‌ها می‌رود.

دو هشداری که بیشتر از این که به سمن‌ها باشد به جریاناتی بوده که به اعتقاد مسئولان استانداری قصد استفاده انتخاباتی از ظرفیت مردمی این تشکل‌ها را دارند. جریاناتی که به گفته الهی‌تبار اقداماتشان به همین جا ختم نشده و با هشداردهی به مردم درباره صلاحیت کاندیداها پیش از بررسی صلاحیت دل مردم را خالی می‌کنند. استانداری روز گذشته محلی برای تذکر و هشدار به این گروه و جریانات بود.

پیش از این استاندار همدان با تأکید بر بی‌طرفی و قانون‌مداری مجریان در انتخابات اسفندماه گفته بود که مانع فعالیت‌های غیرقانونی انتخاباتی در استان خواهد شد.

انتخابات عرصه شناسنامه‌دارهاست نه جریانات فرهنگی

رئیس ستاد انتخابات استان در تازه‌ترین جلسه این ستاد، انتخابات را نماد بروز و ظهور فعالیت‌های سیاسی شناسنامه دار دانسته و گفته : اخباری منتشر شده است مبنی بر اینکه برخی جریانات به اسم جریانات فرهنگی، می‌خواهند کار سیاسی کنند، این جریانات اجازه دهند، جریانات فرهنگی در جایگاه خود باشند؛ زیرا مردم سره را از ناسره تشخیص خواهند داد و اینگونه اقدامات، زیبنده این جریانات نخواهد بود.

به گزارش روابط عمومی استانداری همدان الهی‌تبار اظهار کرده که جریاناتی اخیراً هشدارهایی را به مردم می‌دهند که قابل درک نیست. الهی‌تبار گفته: وقتی ما معتمدین محلی را داریم و براساس استعلام مراجع ٤گانه صلاحیت‌ها بررسی می‌شود و تشکیلات نظارتی هم وظیفه قانونی خود را انجام می‌دهند، اینگونه دل مردم را خالی کردن، درست نیست. وی همچنین از همه کسانی که می‌توانند در شان نماینده مجلس حضور پیدا کنند درخواست کرد که ثبت‌نام کنند تا قدرت انتخاب مردم افزایش یافته و مجلس قوی تشکیل شود. معاون سیاسی و امنیتی استاندار همدان، تصریح کرد: با انتخاباتی خوب، پرشکوه و حماسه‌ساز مجلسی تشکیل شود که به تعبیر حضرت امام(ره) "عصاره فضائل ملت "و به تعبیر مقام معظم رهبری" همه شعارها را تبدیل به شعور کند. "

الهی‌تبار در ادامه با بیان اینکه باید با امید دادن به مردم، انتخاباتی با مشارکت حداکثری داشته باشیم، اضافه کرد: اجازه دهیم مردم خود انتخاب کنند ما وظیفه داریم شرایط را فراهم کنیم تا همه در انتخابات حضور پیدا کنند و رقابت سالم و خوبی داشته باشیم زیرا اگر رقابتی نباشد و نخبگان و فرهیختگان حضور پیدا نکنند، مشارکت حداکثری رقم نخواهد خورد.

الهی‌تبار با یادآوری اینکه از ۲۰ آذرماه دستور شروع انتخابات توسط وزیر کشور صادر شده است، افزود: عملکرد فرمانداران پس از صدور این دستور، عملکرد خوب و قابل تقدیر است. در این مدت لیست هیأت‌های اجرایی بسته شده و تحویل هیأت نظارت داده می‌شود و بر اساس زمانبندی انتخابات خبرگان کار پیش می‌رود.

وی با بیان اینکه حداقل ۹۷/۵ درصد پوشش لازم برای فرایند الکترونیکی انتخابات در استان ایجاد شده است، خاطرنشان کرد: یک حوزه اصلی همدان و ٢٤ حوزه فرعی فرمانداری‌ها و بخشداری‌های استان به این لحاظ آماده هستند. معاون سیاسی و امنیتی استاندار از تشکیل هیأت بازرسی انتخابات استان خبر داد و گفت: هیات بازرسی به ریاست محمود رضا عراقی و دبیری امامعلی عبدالملکی تشکیل می‌شود و دبیرخانه آن در اداره کل بازرسی و ارزشیابی استانداری خواهد بود. الهی‌تبار با تأکید بر تهیه تقویم آموزشی برای همه مجریان و عوامل انتخابات، افزود: کار انتخابات به طور رسمی آغاز شده است و به همین دلیل آموزش‌ها باید بهنگام و با برنامه‌ریزی ارائه شود و همه مجموعه‌هایی که در حوزه اجرا در انتخابات دخیل هستند آموزش داده شوند.

وی در پایان از سازمان ثبت احوال استان خواست، با توجه اینکه شناسنامه باید همراه رأی‌دهندگان باشد، اگر مردم با مشکلاتی در این زمینه روبه‌رو هستند، سریعاً آنها را رفع کند.

سمن‌ها حق ورود به انتخابات را ندارند

مدیرکل دفتر امور اجتماعی و فرهنگی استاندار همدان هم گفت: سازمان‌های مردم‌نهاد ماهیت غیرسیاسی خود را در انتخابات آتی حفظ کنند.

مهرداد نادری‌فر در گفت‌وگو با فارس بر صیانت و حراست از ماهیت غیرسیاسی تشکل‌ها و سازمان‌های مردم‌نهاد استان به منظور پیشگیری از سوء استفاده‌های احتمالی انتخاباتی تأکید کرده است.

وی با اشاره به برگزاری انتخابات مجلس شورای اسلامی و مجلس خبرگان رهبری در اسفندماه سال جاری اظهار کرد: بر اساس دستورالعمل ارسالی از سوی معاونت امور سازمان‌های مردم نهاد مرکز اجتماعی و فرهنگی وزارت کشور، برگزاری هرگونه همایش، سمینار، جلسات هم‌اندیشی و نصب نوشته با تصاویر مرتبط با موضوع انتخابات و نامزدها با امضای سازمان‌های مردم‌نهاد از اول دی‌ماه سال جاری تا پایان برگزاری کامل انتخابات ممنوع است.

مدیرکل دفتر امور اجتماعی و فرهنگی استانداری همدان با بیان اینکه سازمان‌های مردم نهاد دارای ماهیتی غیرسیاسی هستند، گفت: حفظ استقلال این سازمان‌ها برای پیگیری اهداف سازمانی، ایجاب می‌کند از هرگونه حمایت یا اظهار نظر له یا علیه نامزدهای انتخابات، احزاب و جریانات سیاسی خودداری کنند.

این مسئول گفت: هیئات نظارت بر عملکرد و تأسیس سمن‌های شهرستان‌ها موظف هستند با همکاری مراجع نظارتی، عملکرد سازمان‌های مردم‌نهاد را از حیث عدم ورود به فعالیت‌های انتخاباتی مورد بررسی قرار دهند. نادری‌فر تأکید کرد: چنانچه تخلفی از سوی سازمان مردم‌نهاد گزارش شود، طبق مفاد ماده ۲۸ تصویب نامه هیأت وزیران برخورد خواهد شد.

وی در پایان خاطرنشان کرد: عدم ورود سازمان‌های مردم‌نهاد در انتخابات آتی از جنبه حقوقی تشکل‌ها مورد نظر این دستورالعمل است.

وعده

▪ تدوین نظام اطلاع‌رسانی در شهرداری همدان
(رئیس کمیسیون فرهنگی شورای شهر؛ ۹۴/۰۹/۲۲)

یادداشت

اهمیت انتخابات مجلس خبرگان رهبری

با آغاز روند اجرای انتخابات مجلس خبرگان رهبری که وزیر کشور در نامه‌ای به فرمانداران مراکز حوزه‌های انتخابیه دستور آن را صادر کرد، فعالیت‌های مربوط به این انتخابات نیز که همزمان با دهمین دوره انتخابات مجلس شورای اسلامی در هفتم اسفندماه سالجاری برگزار خواهد شد، به طور رسمی کلید خورد تا زمینه برای یک حماسه سیاسی دیگر فراهم شود.

اهمیت این انتخابات علاوه بر حساسیت‌ها و ضرورت‌هایی که در خصوص هر انتخاباتی به عنوان عرصه‌ای برای تجلی عینی مردم‌سالاری دینی وجود دارد، به جهت نقش و جایگاه مجلس خبرگان در نظام جمهوری اسلامی نیز دوچندان است.

مجلس خبرگان یکی از مهمترین ارکان نظام جمهوری اسلامی است که در حفاظت از دستاوردهای انقلاب و نظام اسلامی و مشروعیت بخشیدن به آن نقش اساسی دارد.

از طرفی این مجلس در تعیین ولی فقیه و رهبری نظام نقش اساسی دارد و این اصلی‌ترین وظیفه مجلس خبرگان رهبری بر اساس اصل ۱۰۷ قانون اساسی است و بنابراین می‌توان گفت مجلس خبرگان اثبات‌کننده ولایت فقیه است.

موضوع دیگری که نشان از جایگاه و اهمیت بالای مجلس خبرگان رهبری دارد، مستقل بودن این مجلس است. در همین زمینه قانون اساسی در اصل ۱۰۸ تصریح دارد که: «قانون مربوط به تعداد، و شرایط خبرگان، کیفیت انتخاب آنها و آیین‌نامه داخلی جلسات آنان برای نخستین دوره باید به وسیله فقهای نخستین شورای نگهبان تهیه و با اکثریت آرای آنان تصویب شود و به تصویب نهایی رهبر معظم انقلاب برسد. از آن پس، هرگونه تغییر و تجدید نظر در این قانون و تصویب سایر مقررات مربوط به وظایف خبرگان در صلاحیت خود آنان است.»

بر این اساس خبرگان یک نهاد مستقل است؛ زیرا اگر این طور نبود این نهاد نیز باید مانند دیگر نهادها موظف می‌شد که آیین‌نامه‌های داخلی خود را در چارچوب قوانین مصوب مجلس شورای اسلامی تدوین کند. نکته دیگر اینکه مجلس خبرگان علاوه بر آیین‌نامه‌های داخلی در تقنین قوانین مربوط به خود نیز مستقل است. به عبارت دیگر مصوبات این مجلس نه تنها به بررسی نهایی شورای نگهبان نیاز ندارد، بلکه حتی نیازمند تأیید نهایی رهبر معظم انقلاب نیز نیست.

به هر حال نمایندگان مردم در مجلس خبرگان رهبری با توجه به نقش حیاتی و اثرگذاری که در ساختار نظام جمهوری اسلامی دارد، از جایگاه بالایی برخوردارند و البته مسئولیت‌های خطیر و مهمی را نیز بر عهده دارند.

با توجه به این جایگاه و مسئولیت خطیری که مجلس خبرگان رهبری در جمهوری اسلامی برعهده دارد، انتخابات آن نیز از اهمیت بالایی برخوردار است و باید مورد توجه جدی قرار گیرد.

همزمانی انتخابات مجلس خبرگان رهبری با مجلس شورای اسلامی که با توجه به برنامه‌ریزی‌های قبلی صورت گرفته و قطعاً فواید زیادی را نیز به دنبال دارد، نه تنها از اهمیت این انتخابات مجلس خبرگان نمی‌کاهد، بلکه انتظار می‌رود با توجه به شرایط روز و اهمیت و حساسیت‌های هر یک از دو انتخابات مذکور، شاهد برگزاری شکوهمند هر دو انتخابات در اسفندماه سالجاری باشیم.

خبر

سیم‌های فرسوده بازهم بازار را به آتش کشیدند

دلیل آتش‌سوزی روز شنبه بازار همدان یک عامل تکراری و تقریباً همیشگی بوده است. اتصال سیم برق در این بازار قدیمی سال گذشته و چند بار دیگر موجب آتش‌سوزی شده است. رئیس اتاق اصناف استان همدان با اعلام اینکه دلیل آتش‌سوزی در بازار همدان اتصال سیم برق بوده گفته هنوز میزان قطعی خسارت مشخص نیست.

در این آتش‌سوزی که در ساعت ٦:۳۰ دقیقه روز شنبه این هفته در قسمتی از بازار همدان در باباطاهر رخ داد فروشگاه‌های کیف و کفش فروشی دچار حریق شدند که آتش‌نشانی با حضور ۲۰ نیرو توانست از سرایت آن به انبار چوب و بازار لباس‌فروش‌ها جلوگیری کند.

حمیدرضا فرسایی‌وحید در گفت‌وگو با ایسنا، با بیان اینکه این آتش‌سوزی در راسته نجارها رخ داده است، اظهار کرد: کارشناسان علت اصلی این آتش‌سوزی را اتصال سیم برق دانسته‌اند. وی تصریح کرد: آتش‌سوزی در محل یک واحد صنفی بوده است که با حضور مأموران آتش‌نشانی از سرایت آتش به طبقه بالا جلوگیری و آتش مهار شد هرچند این حادثه ناگوار خساراتی را در پی داشته است. فرسایی‌وحید در خصوص خسارات وارده به این محل گفت: در حال حاضر کارشناسان در پی اعلام خسارات دقیق این آتش‌سوزی هستند و به طور قطع نمی‌توان میزان این خسارات را برآورد کرد. وی با بیان اینکه خوشبختانه این آتش‌سوزی خسارات جانی نداشته است، خاطرنشان کرد: از زحمات مأموران آتش‌نشانی به علت حضور به موقع و جلوگیری از سرایت آتش به واحدهای مجاور نهایت تشکر را داریم.

الووو پیام

ایمیل ——— mardomi@hamedanpayam.com
پیامک ——— ۱۰۰۰۶۰۶۶
تلفن و پیام‌گیر ——— ۳۸۲۷۹۰۴۰ - ۰۸۱

۱- اینکه روزنامه روی سایت نیست و باید برای آن پول پرداخت شود، خوب نیست. خواننده‌ها کم می‌شوند. ۲- در مورد کاندیداهای احتمالی همدان در مجلس بنویسید. ۳- در مورد برف‌روبی ضعیف شهرداری در معابر بنویسید. ٤- در مورد روند ساخت مجتمع آتی‌ساز. ٥- در مورد هتل نیمه‌کاره هتل‌های کلنگ‌زده شده. ٦- در مورد کمربندی‌های شهر همدان. ۷- ورودی‌های شهر. ۸- وضعیت میدان‌بار جدید و... بنویسید. هر هفته به یک موضوع بپردازید.
Food***@yahoo.com

از آموزش‌وپرورش باید برای تعطیلات دانش‌آموزان تشکر کرد. در این روزهایی که احتمال شیوع آنفلوآنزا در استان می‌رود این والدین را بسیار نگران کرده بود که با اعلام تعطیلی آموزش‌وپرورش خاطرمان آسوده شد.
یوسفی یک از والدین

خبر

با فعالیت تیم‌های امدادی و پلیسی انجام شد

آغاز طرح زمستانی در همدان

به منظور تأمین امنیت مسافران در جاده‌ها و محورهای مواصلاتی استان همدان، اجرای طرح زمستانی با همکاری دستگاه‌های مختلف آغاز شد.

به گزارش فارس با فرا رسیدن فصل سرما و بارش در استان همدان و به منظور جلوگیری از مشکلات ناشی از برف و کولاک در جاده‌های استان همدان، ظهر روز یکشنبه مانور طرح زمستانی در استان آغاز شد که تا ۱۵ فروردین‌ماه سال ۹۵ ادامه خواهد داشت.

اجرای این طرح به منظور کمک و تأمین امنیت مسافران و رانندگانی که در محورهای مواصلاتی استان تردد می‌کنند، آغاز شد و مراسم آغاز این طرح با حضور مدیران راه و شهرسازی، هلال‌احمر، رئیس پلیس راهور و فرماندهی انتظامی استان در محل ستاد فرماندهی انتظامی استان برگزار شد.

در طرح زمستانی پلیس راهور، راهداری، هلال‌احمر، مرکز فوریت‌های پزشکی و اورژانس حضور دارند.

فرمانده انتظامی استان همدان در آیین آغاز طرح زمستانی گفت: در این طرح زمستانی ٦۲ تیم پلیس راه در جاده‌ها و گردنه‌های استان مستقر می‌شوند. حاجی‌محمد مهدیان‌نسب با بیان اینکه ۸۰ تیم پلیس راه نیز در محورهای درون‌شهری مستقر هستند، اظهار کرد: در طرح زمستانی تعداد ۱٤۲ تیم پلیس در محورهای درون‌شهری و برون‌شهری مستقر هستند.

فرماندار ملایر با معاون خود معرفی شد

▪ رضایی فرماندار: آینده‌ای روشن در انتظار شهرستان است

ملایر-سیده ساجده شوبیری: عصر روز گذشته در شورای اداری شهرستان ملایر رسما مصطفی آزادبخت جای خود را به عبدالعظیم رضایی داد. گرچه آزادبخت در مهرماه سال جاری و با آمدن رضا قیاسی به عنوان سرپرست به کار خود در ملایر پایان داد اما مراسم تودیع وی موکول به زمانی شد که فرماندار جدید معرفی و منصوب شود.

این مراسم روز گذشته با حضور استاندار، روسای ادارات، روحانیون، فعالان سیاسی و مهمانان ویژه که از استان مرکزی آمده بودند در سالن اجتماعات فرمانداری ویژه شهرستان ملایر برگزار شد.

استاندار سخنان خود را با تسلیت به قیاسی آغاز کرد که همان روز مادر خود را از دست داده اما با این وجود خودداری در مراسم حاضر شده است به گفته نیکبخت قیاسی از همان ابتدا با شرط موقتی بودن به ملایر آمده و در همین مدت کوتاه موفق عمل کرده استاندار در ادامه همچنین به شایستگی های آزادبخت اشاره کرد و این که وی خود خواستار رفتن بوده است که اگر اینگونه نبود تا بعد از انتخابات تصمیمی در خصوص تغییر وی نداشته است. وی همچنین به اهمیت انتخابات اشاره کرد که باید در راستای حضور حداکثری مردم تلاش شود.

آزادبخت نیز با اشاره با علاقه اش به ملایر از استاندار در خصوص اعتماد به وی تشکر کرد او نیز از تعامل بین فرمانداری و نمایندگان سخن گفت و از عملکرد دوساله خود دفاع کرد.

قیاسی نیز ضمن خوش آمدگویی به حاضرین از تغییر در معاونت سیاسی فرمانداری ملایر خبر داد که عبدلی جای خود را به کتابی بخشدار داده است.

فرماندار جدید ملایر نیز ضمن قرائت بند اول از منشور دولت تدبیر و امید ابراز امیدواری کرد که با وجود پتانسیل های شهرستان آینده روشنی در انتظار این شهرستان باشد.

تا بعد از انتخابات قصد تغییر آزادبخت را نداشتم

نیکبخت در سخنان خود به معارفه فرماندار جدید ملایر اشاره کرد که مصطفی آزادبخت صادقانه، خالصانه، صمیمانه و بسیار شایسته و با دلسوزی تمام اهداف دولت را در حوزه ماموریت خود اجرا کرده وی افزود: هر حاشیه و بحثی که در اطرافش می‌شد تاثیری بر رفتار وی نمی‌گذاشت و به هیچ وجه از وظایفش آن هم در قالب شرع و قانون جدا نمی‌شد، این مدیریت ارزشمند است.

وی با بیان اینکه کشور برای توسعه به دو گونه سرمایه نیاز دارد، افزود: یکی از آنها سرمایه و بایدهای فیزیکی چون ساخت راه، اتوبان راه‌آهن و غیره برای پیشرفت است اما توسعه زمانی اتفاق می‌افتد که همراه این فعالیت های عمرانی و ساختاری بتوانیم فرهنگ توسعه‌یافتگی را نیز گسترش داده و انسان توسعه یافته تربیت کنیم من مصطفی آزادبخت را انسانی توسعه‌یافته می‌دانیم.

نیکبخت تأکید کرد: اگر اصرار خود ایشان و خواسته و فشار وی نبود قصد تغییر آزادبخت را حداقل تا پس از انتخابات نداشتیم، زیرا پیگیریهای بسیاری از سوی مردم، گروه‌ها و اقشار مختلف ملایر وجود داشت که نباید ایشان جابه‌جا شود و خواسته مردم این بود و همچنین مشاهده می‌کردیم که او در پیاده کردن منشوری که دولت برای ما تعریف کرد همه رویه‌ها را اجرا می‌کنند.

وی با بیان اینکه اکنون نیز آزادبخت مدیر کل حراست استانداری را بر عهده دارد وی را مشاور خود در زمینه‌های اساسی دانست و گفت: با رفتن آزادبخت به جایگزین وی فکر کردم زیرا ملایر شهری معمولی نیست.

ملایر به لحاظ اقتصادی و سرمایه‌گذاری گل سرسبد استان است

استاندار همدان ملایر را به لحاظ اقتصادی و سرمایه‌گذاری گل سرسبد استان دانست و افزود: به لحاظ کشاورزی جاذبه‌های اساسی بسیاری داشته و قابل رشد است همچنین از نظر فرهنگی و هوش، تدبیر و دیانت مردم ملایر از بسیاری مراکز استان‌های کشور نیز برتر هستند.

نیکبخت با بیان اینکه در این سه ماه رضا قیاسی فرمانداری شایسته برای مردم ملایر بود، اظهار داشت: با مطرح شدن انواع و اقسام گزینه‌ها در نهایت عبدالعظیم رضایی برای این پست در نظر گرفته شد که فردی با تجربه، متدین، دارای خانواده‌ای خوشنام و معتمد به نظرات و منشور دولت بوده و امیدوار هستیم در ارائه خدمات این شایستگی‌ها را از خود بروز دهد.

وی با بیان اینکه در رابطه با رشد اقتصادی، توسعه استانها و شهرستان ها باید نهایت تلاش را داشته باشیم گفت: زمانی می‌توان کاری کرد که مردم به گفتمان دولت و نظرات ما توجه کنند و بتوانیم مشکلات اقتصادی مردم را حل کرده و معیشت آنها را تأمین کنیم، با شعار و تبلیغات مردم ما را باور نمی‌کنند.

مجری انتخابات دولت و ناظر انتخابات شورای نگهبان است

نیکبخت بر انتظار از فرمانداران برای برگزاری انتخاباتی شایسته در استان و شهرستان تاکید کرد و افزود: مجری انتخابات دولت و ناظر انتخابات شورای نگهبان است و هیچکس دیگری به هیچ نام و نشان حق ورود به عرصه انتخابات را ندارد، مجریان وناظران بر انتخابات را قانون مشخص کرده و ورود مدیران، سازمان و ارگانها معنی دخالت پیدا می‌کند که امام(ره)، مقام معظم رهبری و قانون این را منع کرده‌اند.

به گفته نیکبخت همه ما مجریان و ناظران انتخابات اجازه نداریم چشم‌مان را ببندیم و ببینیم کسی می‌خواهد در انتخابات دخالتی کند که در آن تاثیرگذا باشد، امانت‌دار مردم هستیم و رأی مردم به فرموده امام(ره) حق‌الناس است، ریاست جمهوری نیز گفتند انتخاباتی توأم با شور، نشاط و مشارکت حداکثری بدون توجه به جناح و گروهی خاص می‌خواهیم.

به اعتقاد وی تنها خواستار مشارکت هرچه بیشتر مردم در انتخابات هستیم و خواسته مردم هم از ما مجریان این است که امانت‌دار رأی آنها باشیم که باید این دو انتظار را جواب دهیم.

نیکبخت تمام سربلندی نظام جمهوری اسلامی ایران که مملو از امنیت، ایمان و اعتماد مردم به مسئولان است را امانتدار دانست که در اکثر انتخابات‌ها نشان داده اند.

ملایر مردم با فرهنگ و ریشه‌داری دارد

سرپرست سابق فرمانداری ملایر نیز در این مراسم با اشاره به وحدت موجود در این شهرستان اظهار داشت: ملایر مردم با فرهنگ و ریشه‌داری دارد و در مدت کوتاه حضور در این شهرستان در مراسمات مختلفی چون ماه محرم، حضور چندین شهید گمنام در ملایر و غیره شاهد بودیم حضور با شکوه مردم ملایر نشان‌دهنده عمق دیانت و فرهنگ مردم این شهرستان است.

رضا قیاسی با بیان اینکه ملایر رو به توسعه است و استحقاق زیادی دارد، افزود: کار در ملایر به اندازه ده برابر نشان داده می‌شود، خوشبختانه کار در ملایر به دلیل همراهی و همدلی اثری دوچندان داشته و با همین انسجام، مدیریت و هماهنگی با حضور فرماندار جدید با شدت بیشتری نیز پیش می‌رود.

ملایر برای حرکت در جهت توسعه چیزی کم ندارد

وی با تاکید بر اینکه ملایر برای حرکت در جهت توسعه چیزی کم ندارد، گفت: مصطفی آزادبخت فرماندار سابق این شهرستان چهره‌ای خدمت‌گذار بوده که امتحان خود را پس داده و خدمات و آثار بسیار خوبی را از خود به یادگار گذاشته است.

قیاسی ضمن تقدیر از خدمات محمد قاسم عبدلی معاون سابق سیاسی و اجتماعی فرمانداری ویژه ملایر و سعید کتابی که به تازگی این سمت را عهده‌دار شده است، تاکید کرد: درست است که مدتی را در انتظار بودید تا فرماندار جدید انتخاب شود اما با تدبیر استاندار شخصیت شایسته‌ای را انتخاب کردند.

شعار عقلانیت و اعتدال محور دولت

فرماندار سابق ملایر نیز با اشاره به اینکه مردم ملایر مردمی بسیار خوبی هستند گفت: در حال حاضر دولت دکتر روحانی شعار عقلانیت و اعتدال را محور قرار داده است اما بنده ۲۲ سال پیش حاکمیت این عقلانیت و اعتدال را بر فرهنگ مردم ملایر دیده‌ام که در این مدت رشد داشته است.

مصطفی آزادبخت به بیان اینکه سیاست‌های کلیدی دولت را راهگشایی پیشرفت مملکت است افزود: دولت زمانی کار را تحویل گرفت که مسائل و مشکلات زیادی وجود داشت و توانست با عقلانیت، استفاده از افراد باتجربه و تدابیر مناسب اوضاع را مدیریت کند.

زیرساخت توسعه در ملایر فراهم است

فرماندار ملایر نیز در این مراسم با اشاره به انتظارات بالا از فرمانداری ویژه ملایر اظهار داشت: زیرساخت‌های توسعه در ملایر تقریبا فراهم است که بیس اول زیرساختهای فرهنگی، راه‌ها و از همه مهمتر جوانان تحصیلکرده، نخبگان و فرهیختگان است چه آنهایی که در ملایر هستند و چه ملایری‌هایی که در سطوح ملی فعالیت دارند.

عبدالعظیم رضایی با بیان اینکه در ملایر پتانسیل‌های ارزشمندی وجود دارد که وظیفه داریم به نحو شایسته‌ای از آنها استفاده کنیم، تأکید کرد: از ۱۳ بند منشور اخلاقی دولت تدبیر و امید سرفصل، دغدغه و مهمترین بند را برای خود یادآوری می‌کنم که در بند اول آمده است که خداوندا در همه حالات ناظر بر اعمال و رفتار خویش و مسئولیت را امانت الهی می‌دانم که امیدوار هستیم عامل به این بند باشیم.

پیام تاریخ، تمدن و فرهنگ مادستان
The Message Of Madestan's History & Civilization & Culture
روزنامه همدان پیام
۴
دوشنبه ۲۳ آذرماه ۱۳۹۴ شماره ۲۵۲۰
ایران و جهان
siasat@hamedanpayam.com

خبر

مصوبه مجلس نمایندگان آمریکا مغایر برجام باشد اقدام می‌کنیم

سید عباس عراقچی رئیس‌ستاد پیگیری اجرای برجام از بررسی ابعاد مصوبه اخیر مجلس نمایندگان آمریکا در ایران خبر داد و گفت اگر این مصوبه در مورد سفر اتباع ٤ کشور از جمله ایران مغایر مفاد برجام باشد درباره آن اقدام می‌کنیم.
به گزارش ایرنا، معاون حقوقی و بین‌الملل وزارت امور خارجه گفت: مصوبه اخیر ابعاد مختلف حقوقی دارد. در حال بررسی آن هستیم. اگر خلاف مفاد برجام باشد درباره آن اقدام خواهیم کرد، البته هنوز این مصوبه نهایی نشده است.
وی افزود: در حال مشورت با کشورهای ۱+۵ و هماهنگ‌کننده سیاست خارجی اتحادیه اروپا در این زمینه هستیم.

خبر

سرعت پیشرفت کشور در پساتحریم

معاون اول رئیس‌جمهوری با بیان این که برنامه ششم می‌بایست منطبق بر اقتصاد مقاومتی باشد، گفت: دولت مصمم است بعد از لغو تحریم‌ها، پیشرفت کشور سرعت بیشتری بگیرد که اقتصاد مقاومتی سیاستی شاخص در دوران پساتحریم خواهد بود. به گزارش ایرنا، اسحاق جهانگیری در گفت: صنعت پتروشیمی نمونه‌ای بارز و بسیار خوبی از اقتصاد مقاومتی است. جهانگیری از مطرح شدن برنامه ششم اقتصادی در یکی، ۲ هفته آینده در هیأت دولت خبر داد. وی با اشاره به تدوین برنامه ششم توسعه بر اساس رهنمودهای مقام معظم رهبری در مورد اقتصاد مقاومتی گفت: در شرایط جدید بازار ایران نباید بازاری مصرفی باشد.

انتخابات

مردم در انتخابات کار را تمام می‌کنند

آیت‌ا... اکبر هاشمی رفسنجانی گفت: هیچکس انتظار نداشت در انتخابات ۲ سال گذشته مردم اینگونه نظرشان را تحمیل کنند اما مردم این کار را کردند و در انتخابات آتی هم مردم همینطور کار را تمام می‌کنند. به گزارش ایرنا، رئیس‌مجمع تشخیص مصلحت نظام در سخنانی منتشر نشده در جمع خانه احزاب ایران تأکید کرد: مردم آگاه شده‌اند؛ یکی از ویژگی‌های زمان ما آگاهی مردم است، هرچقدر هم ما بخواهیم در این آگاهی را ببندیم دیگر نمی‌توانیم و هیچکس نمی‌تواند. رئیس مجمع تشخیص مصلحت نظام یادآور شد: فکر می‌کنم شرایط به وجود آمده شرایط بسیار مناسبی است، مردم ما درس خوانده و تحصیلکرده هستند، افراد با سواد بسیاری داریم.

خبر

۷۰ درصد هیأت‌های اجرایی انتخابات مجلس خبرگان رهبری تشکیل شد

تاکنون ۷۰ درصد هیأت‌های اجرایی انتخابات پنجمین دوره مجلس خبرگان رهبری در حوزه‌های انتخابیه اصلی و فرعی تشکیل و برای بررسی و تأیید به هیأت نظارت شهرستان‌ها معرفی شده اند.
رئیس ستاد انتخابات کشور گفت بر اساس جدول زمان‌بندی برگزاری انتخابات، هیأت‌های اجرایی انتخابات پنجمین دوره مجلس شورای اسلامی باید تا ۲۵ آذرماه تشکیل و فعالیت خود را آغاز کنند.
محمدحسین مقیمی در گفت‌وگو با ایرنا افزود: نام‌نویسی از داوطلبان پنجمین دوره مجلس خبرگان رهبری از صبح پنجشنبه ۲٦ آذرماه آغاز و تا دوم دی‌ماه ادامه خواهد داشت.
مقیمی تأکید کرد: برگزاری انتخابات سالم، قانونمند و اخلاق‌مدار با حضور پرشور مردم در پای صندوق‌های اخذ رأی از اهداف ستاد انتخابات کشور است.
به گزارش ایرنا، انتخابات پنجمین دوره مجلس خبرگان رهبری همزمان با انتخابات دهمین دوره مجلس شورای اسلامی هفتم اسفندماه در سراسر کشور برگزار می‌شود.

دبیر ستاد انتخابات:

با فرماندارانی که از اصل بی‌طرفی عدول کنند برخورد می‌شود

هر زمان احساس شود فرمانداران از اصل بی‌طرفی عدول کنند، با آنها برخورد خواهد شد و تعارفی با هیچکس نداریم.
دبیر ستاد انتخابات کشور گفت: نخستین کاری که در این دوره انتخابات انجام شده و در گذشته سابقه نداشته و پس از انقلاب نیز تجربه آن را نداشتیم این بود که همایشی در سطح معاونان وزیر کشور، رؤسای مراکز و با هدف آموزش فرمانداران و بخشداران و مجریان انتخابات برگزار شود.
علی پورعلی‌مطلق در گفت‌وگو با ایسنا افزود: ما باید مجریان انتخابات را آموزش دهیم و توجیه کنیم تا بتوانند از حقوق رأی‌دهندگان و منتخبین دفاع کنند.
دبیر ستاد انتخابات و مدیرکل انتخابات وزارت کشور با بیان این که فرمانداران و بخشداران مورد ارزیابی قرار گرفته‌اند، گفت: برای فرمانداران و بخشداران آزمون برگزار شده است تا بدانیم مجریان انتخابات تا چه میزان به قانون تسلط و تا چه میزان در بحث انتخابات مطالعه دارند و پس از آن بر اساس سطح‌بندی، مشخص خواهد شد که در چه سطحی باید برای آنها دوره‌های آموزش در نظر گرفت.
پورعلی‌مطلق بیان کرد: بیش از ۸٦ درصد فرمانداران حد نصاب قبولی برای برگزاری انتخابات را داشتند و اکنون آزمون دیگری نیز برای فرمانداران و بخشداران در نظر گرفته شده است؛ حتماً باید فرمانداران و بخشداران به حد نصاب برسند و اگر به این سطح نرسند باز هم برای آنها دوره‌های آموزشی برگزار می‌کنیم و آنها را مورد ارزیابی قرار می‌دهیم.
وی اظهار کرد: تاکنون که رصد کرده‌ایم هیچ مشکلی در خصوص فعالیت‌های فرمانداران در ارتباط انتخابات نبود. انتخابات برای ما بسیار حایز اهمیت است و وزیر کشور و رئیس‌ستاد انتخابات اعتقاد دارند که باید فرمانداران به وظایف خود در انتخابات درست عمل کند.

شعار امسال ۹ دی روز بصیرت اعلام شد

رئیس ستاد مرکزی بزرگداشت حماسه ۹ دی، شعار امسال روز بصیرت را «نهم دی؛ مظهر نفوذناپذیری ملت ایران در مقابل فتنه آمریکایی» اعلام کرد.
علی‌محمد نائینی با اعلام این مطلب به ایرنا گفت: پیام شکست فتنه طراحی شده آمریکا در سال ۸۸ این است که در ایران امکان فروپاشی‌نظام از درون وجود ندارد چون ملت ایران نفوذناپذیر است و هر گونه استراتژی نفوذ بیگانه را در ۹م خواهد شکست.
وی افزود: حماسه نهم دی در سال ۱۳۸۸ نشان داد هرگاه ملت ایران نسبت به اصل نظام و ارکان آن احساس خطر کند، با همه ظرفیت، توطئه دشمن را درهم می‌شکند.

ظریف: ایران در آستانه دوران پساتحریم است

وزیر امور خارجه گفت: جمهوری اسلامی ایران امروز با طی مراحل قانونی برجام در آستانه ورود به بازه زمانی اجرا و به عبارتی دیگر در آستانه دوران پساتحریم قرار گرفته است.
به گزارش ایرنا، محمدجواد ظریف افزود: در این دوره علاوه بر ثبات سیاسی، مزیت‌های متعدد نسبی کشور، موقعیت ژئواستراتژیک، نیروهای بالنده انسانی و زیرساخت‌های مناسب، فرصت‌های بی‌بدیلی را برای شکوفایی صنعت پتروشیمی در منطقه و جهان نوید می‌دهد.
وی ادامه داد: در این دوره از جمله تحریم‌های اعمال شده در زمینه انتقال فناوری، صدور محصولات و فرآورده‌های پتروشیمی جمهوری اسلامی ایران به خارج از کشور، جذب سرمایه‌گذاری خارجی به طور کلی و به طور خاص در این حوزه (پتروشیمی) تعاملات و تبادلات بانکی و پولی و مشکلات حمل‌ونقل به یاری خدا برطرف خواهد شد.
رئیس دستگاه دیپلماسی همچنین گفت: دوران پساتحریم، ضمن کاهش ضریب ریسک و میزان کاهش آسیب‌پذیری کشور در حوزه مختلف اقتصادی، فرصت‌های کم‌نظیری را برای فعال‌تر شدن دستگاه‌های تولیدکننده از جمله صنعت پتروشیمی در جمهوری اسلامی ایران در عرصه‌های داخلی، منطقه‌ای و بین‌المللی به ارمغان می‌آورد.

وزیر اطلاعات:

امنیت رسانه‌ها را در انتخابات تامین می‌کنیم

وزیر اطلاعات بر این نکته تصریح کرد که انتخابات پیش رو باید در فضایی امن و اخلاقی برگزار شود.
حجت‌الاسلام والمسلمین سید محمود علوی با تأکید بر اینکه باید دردها، کمبودها و نواقص جامعه به‌گونه‌ای مطرح شود که مسئولان تصمیمات درست بگیرند، تصریح کرد: نباید این مسائل از سوی رسانه به نحوی طرح شود که مسئولان تصمیماتی که مورد پسند ماست بگیرند و بر اساس واقعیات و آلام جامعه نباشد.
به گزارش ایسنا، وزیر اطلاعات همچنین تأکید کرد که وزارتخانه متبوعش به دنبال تأمین امنیت رسانه‌ای برای خبرگزاری‌ها و فعالان رسانه‌ای است تا رسانه‌ها بدون تشویش ذهنی به کار خبری خود مشغول شوند.
وی با تأکید بر اینکه باید در رسانه‌ها اخلاق، صداقت، منافع و وحدت ملی رعایت شود، گفت: یک زمان ممکن است کلمه‌ای یک چالش اجتماعی ایجاد کند و اگر رسانه‌ای این جنبه‌ها را رعایت نکند می‌تواند به وحدت و امنیت ملی آسیب برساند. البته تشخیص این مسائل خیلی سخت نیست. وقتی رسانه‌ای این مسائل را رعایت کند، ما وظیفه خود می‌دانیم برایش آرامش و امنیت ایجاد کنیم چون در پرتو امنیت یک خبرگزاری می‌تواند نوپردازانه به فعالیت خود برسد.
وی همچنین با تصریح این نکته که دستگاه امنیتی نظام جمهوری اسلامی باید آرامش و اعتماد ایجاد کند، گفت: ما و شما اصحاب رسانه می‌توانیم در ایجاد فضایی که به انتخاباتی شکوهمند و حماسه حضور بینجامد، اثرگذار باشیم. مردم ما نیز به انتخابات باور دارند و معتقدند رأی آنها تعیین‌کننده است.
علوی همچنین خاطرنشان کرد: ماندگاری و ثبات نظام ما هم در همین احساس مردم است و شما رسانه‌ها می‌توانید این نقش را ایفا کنید تا مردم بدانند رأی آنها تعیین‌کننده است و در این زمینه هم مجریان، هم رسانه‌ها و هم دستگاه‌های مختلف می‌توانند این باور را به مردم منتقل کنند.
وی در بخش دیگری از سخنانش امنیت کشور را به استناد تعبیر مقام معظم رهبری بی‌بدیل خواند و گفت: در شرایطی که دنیا بخصوص منطقه ما با ناامنی‌های زیادی مواجه است، در ایران ضریب امنیتی افزایش پیدا کرده است. وزیر اطلاعات همچنین گفت: ۲ سال پیش در مرزهای جنوب شرق و شمال غرب ما چقدر مرزبان، بسیجی، معلم و شهروند شهید می‌شدند و چند خودرو دچار انفجار می‌شدند. اکنون به مراتب این آمار کمتر شده است و دستگاه‌های امنیتی مختلف در کشور با هم‌افزایی جلوی کسانی را که تلاش داشته‌اند برای امنیت چالش ایجاد کنند گرفته‌اند.
وزیر اطلاعات در ادامه سخنانش به مسأله نقد پرداخت و با بیان اینکه نقد باید با زبانی محترمانه، مؤدبانه، دلسوزانه و منصفانه صورت گیرد و نیمه پر و خالی لیوان با هم دیده شود، گفت: نقد درست این است که به شخصیت طرف مقابل حمله و بی‌حرمتی نشود بلکه با رعایت بالاترین احترام نسبت به فرد مورد نقد صحبت، کارکرد یا اندیشه او مورد نقد قرار گیرد. اگر نقد ما ویژگی‌های نقد اسلامی و اخلاقی را ندارد و گفتمان نقد هدیه‌وار و در قالب یک ادبیات اخلاقی و محترمانه نیست باید به این سمت برویم که ادبیات را درست کنیم.
وزیر اطلاعات در بخش دیگری از صحبت‌های خود با اشاره به انتخابات پیش‌رو، اظهار کرد: انتخابات باید در فضایی امن و اخلاقی برگزار شود، کسانی که به صحنه می‌آیند چه نامزدها و چه هواداران و ستادها باید واقعاً اخلاق را رعایت کنند و تبلیغ‌کنندگان به جای تخریب رقیب، ویژگی‌های مثبت کاندیدای مورد نظر خود را مطرح کنند تا مردم بتوانند به درستی انتخاب کنند.
وی تأکید کرد: باید به‌گونه‌ای رفتار شود که همه بر اساس بینش نسبت به انتخابات احساس داشته باشند؛ چراکه انتخابات سرنوشت ساختار سیاسی ما را رقم می‌زند.
علوی همچنین گفت: باید ممنون رهبر عزیز، هوشمند و هوشیارمان باشیم که همواره بر حضور حداکثری مردم تأکید کرده‌اند، ملاک صحت انتخابات پسند ما یا دیگران نیست بلکه نتیجه انتخابات را اکثریت مشخص می‌کند و این ملاک مطلوب است. به همین دلیل مقام معظم رهبری همیشه روی مشارکت حداکثری انگشت گذاشته است. رسانه‌ها، مجریان، ناظران و دستگاه‌های امنیتی نیز باید به سمت ایجاد شور و مشارکت حداکثری در انتخابات توجه کنند.
وزیر اطلاعات در پایان اظهار کرد: این مشارکت همیشه به دنیا پیام‌های زیادی مخابره کرده و همه را دچار شگفتی کرده است. امیدوارم امسال نیز انتخاباتی پرشور داشته باشیم تا کسانی که در مجلس شورای اسلامی و خبرگان رهبری حاضر می‌شوند، آینده بهتری را برای کشور رقم بزنند.

سخنگوی قوه قضائیه:

در برخورد با جرایم انتخاباتی حریم نداریم

دستگاه قضا براساس قانون وظیفه دارد هر فرد و جریانی که از قانون تخطی کرده و مرتکب جرم شود، با خواست مردم و براساس قانون، بدون هیچ اغماض و ملاحظه‌ای برخورد کند و در جرائم انتخاباتی نیز چنین خواهد کرد و هیچگونه حریمی قائل نیست.
سخنگوی قوه قضایی روز گذشته در هشتادونهمین نشست خبری خود، افزود: حدود ۸۰ روز یا کمتر به انتخابات مجلس شورای اسلامی و خبرگان باقی مانده و امسال نیز مثل سایر دوره‌های گذشته، به خواست رهبر معظم انقلاب، با مشارکت حداکثری مردم و در کمال امنیت و آرامش انتخاباتی پرشور برگزار خواهد شد.
به گزارش ایرنا، حجت‌الاسلام والمسلمین غلامحسین محسنی اژه‌ای ادامه داد: لازمه یک انتخابات در تراز نظام جمهوری اسلامی این است که همه در چارچوب قانون حرکت کرده و همگان در مقابل قانون اعم از نامزدان، هواداران، مسئولان و دست‌اندرکاران انتخابات انقیاد کامل داشته باشند.
سخنگوی قوه قضاییه گفت: هیأت‌های اجرایی که براساس قانون از ناحیه مردم انتخاب شده‌اند، به وظیفه خود در مقابل قانون عمل می‌کنند و دولت، وزارت کشور، نیروهای نظامی و انتظامی نیز در اجرای انتخابات به نحو احسن به وظیفه خود عمل خواهند کرد. محسنی اژه‌ای ادامه داد: شورای نگهبان که بر اساس قانون، وظیفه نظارت بر مراحل انتخابات و احراز صلاحیت‌های نامزدها و تأیید کسانی را که صلاحیت آنها برای شرکت در انتخابات احراز شده بر عهده دارد، با موفقیت کامل به وظیفه خود عمل می‌کند. وی افزود: قانون نیز به صورت شفاف و روشن وظایف همگان را روشن کرده و همانگونه که احراز صلاحیت بر عهده شورای نگهبان است، هر فردی را که این شورا احراز کرد و رسماً اعلام شد، در انتخابات شرکت خواهد کرد و هر فردی را که مردم به او رأی بدهند، فرد منتخب مردمی است.
سخنگوی قوه قضاییه تأکید کرد: قوه قضاییه بر اساس قانون وظیفه دارد با هر جریان و گروهی که از قانون تخطی کند، بدون هیچگونه اغماض و ملاحظه‌ای برخورد کند.
وی افزود: امیدواریم در این مدت باقیمانده (به انتخابات) کمترین پرونده‌ها در این زمینه در قوه قضاییه تشکیل شود و کسی خلاف قانون عمل نکند و اگر خلاف قانونی رخ داد، هیچ اغماض و حریمی برای هیچ مسئول و جناحی قائل نخواهیم بود و مطابق قانون برخورد خواهیم کرد.

ضرورت ساماندهی مؤسسات و تعاونی‌های پولی و بانکی

سخنگوی دستگاه قضا در پاسخ به سؤال خبرنگاری مبنی بر اثرات اظهارات برخی مسئولان در مورد مؤسسات اعتباری غیرمجاز در جامعه گفت: باید این مسأله ساماندهی شود و بانک مرکزی، دولت، قوه قضاییه و سیستم‌های نظارتی قائل هستند که بین مؤسسات و تعاونی‌هایی که کارهای پولی و شبه بانکی انجام می‌دهند یک ساماندهی انجام شود و نباید رها شوند تا مردم دچار مشکل شده و در سیاست پولی و مالی تأثیرات منفی داشته باشند.

فاجعه منا در حال پیگیری است

محسنی اژه‌ای در مورد آخرین پیگیری‌ها در ارتباط با فاجعه منا و میزان شکایت خانواده‌ها گفت: نسبت به جمعیت، خیلی‌ها شکایت نکرده و این میزان درصد بالایی نیست.
وی افزود: دادستان کل کشور، دولت، معاونت حقوقی ریاست جمهوری و وزارت امور خارجه این مسأله را پیگیری می‌کنند اما پیگیری این مسأله به خارج از کشور و تلاش‌هایی بازمی‌گردد تا به نتیجه برسد.

بازداشت ۲ نفر در ارتباط با پرونده دکل گمشده نفتی

محسنی اژه‌ای در مورد آخرین وضعیت متهمان دکل گمشده نفتی گفت: هنوز کیفرخواست صادر نشده و با دادگاه نرفته‌اند اما در این ارتباط ۲ نفر بازداشت و برخی با قرار آزاد هستند.

شورای نگهبان تحت فشارهای سیاسی قرار نمی‌گیرد

محسنی اژه‌ای در مورد فشارهای احتمالی به شورای نگهبان در انتخابات پیش رو گفت: شورای نگهبان ثابت کرده که تحت فشارهای سیاسی و امثال آن قرار نمی‌گیرد زیرا قانون، شرع و مردم اجازه نمی‌دهند که این شورا کوتاه بیاید و حق مردم ضایع شود.
وی افزود: چنانچه افرادی که صلاحیت آنها احراز نشود و منصبی را در خبرگان رهبری یا مجلس شورای اسلامی بر عهده بگیرند، حق مردم ضایع شده زیرا فردی که ناصالح است نباید در منصب بنشیند.
معاون اول قوه قضاییه ادامه داد: تجربه ثابت کرده که شورای نگهبان تحت تأثیر فشارها قرار نمی‌گیرد و افرادی که بی‌جهت فشار بیاورند دو دسته هستند.
محسنی اژه‌ای افزود: قوه قضاییه با افرادی که خلاف شرع و قانون جرم مرتکب شوند برخورد خواهد کرد و اگر غیر از این باشد و اگر لازم باشد شورای نگهبان مسأله‌ای را پاسخ دهد، پاسخ خواهد داد.

متهمان پرونده نفتی بیش از ۳ نفر هستند

سخنگوی قوه قضاییه در پاسخ به سؤال خبرنگاری مبنی بر بخش دوم پرونده بابک زنجانی، در خصوص مسئولان دولتی و نفتی و اینکه در این پرونده چه تعداد متهم هستند و از این تعداد چه تعداد مسئولان دولتی به شمار می‌آیند، گفت: آمار دقیقی ندارم اما نفرات کثیری تحقیق شده‌اند اما اینکه کدام یک منجر به تفهیم اتهام یا قرار مجرمیت شده را نمی‌دانم.
محسنی اژه‌ای با بیان اینکه متهمان از این ۳ نفر بیشتر هستند، گفت: اینکه آیا همه آنان که تحقیق می‌شوند متهم هستند یا مطلع، مشخص نیست؛ زیرا ممکن است برخی افراد در ابتدای امر مطلع و در اثنای تحقیق متهم یا بالعکس مشخص شوند.

زیرساخت‌های فضای مجازی را باید بومی کنیم

سخنگوی قوه قضاییه درمورد فضای مجازی و فیلتر کردن شبکه‌های اجتماعی گفت: اگر می‌خواهیم ضربه سیاسی، اخلاقی، فرهنگی و اجتماعی از فضای مجازی نخوریم، باید زیرساخت‌های فضای مجازی را بومی کنیم و تا زمانی که این زیرساخت‌های بومی نشود و همه مسائل ما به آمریکا، انگلیس و اسرائیل برود و برگردد، به ضرر ما خواهد بود.
محسنی اژه‌ای با بیان اینکه گاهی ضرر امنیتی بیش از ضرر اخلاقی فضای مجازی است، افزود: مقام معظم رهبری در تشکیل شورای عالی فضای مجازی بر بومی‌سازی زیرساخت‌ها در فضای مجازی توجه ویژه داشتند اما متأسفانه آنطور که باید در این زمینه سرمایه‌گذاری فکری و مالی لازم نشد و اقدامات جدی برای بومی‌سازی و داخلی کردن این مسائل صورت نگرفته است.
وی با طرح این سؤال که آیا با فیلتر و مسدود کردن شبکه‌های اجتماعی مشکل حل می‌شود و مردم فیلتر را دور نمی‌زنند، ادامه داد: درست است نمی‌توان همه چیز را مسدود و مردم را محروم کرد اما این بدین معنا نیست که هیچ کاری انجام ندهیم، از همین رو از وزارت ارتباطات و سایر دست‌اندرکاران خواستیم‌مدیریت‌کرده و تلاش کنند به هر شکل ممکن زیان‌های این‌مسأله‌راکم‌سازند.

تا انتخابات

از شرایط ثبت‌نام داوطلبان تا واکنش به خبر کاندیداشدن برخی افراد

طبق قانون اساسی اداره کشور بر اساس انتخابات است، در دنیا هر قانونی بر اساس اعتقادات و عرف آن کشور است و قانون کشور ما نیز بر اساس اسلام است.
به گزارش ایسنا، تمام افرادی که در جمهوری اسلامی تعریف می‌شوند از حقوق برابر برخوردار هستند بنابراین باید به‌گونه‌ای برنامه‌ریزی شود تا حضور و مشارکت حداکثری در انتخابات شکل بگیرد.

خدمات مشاوره حقوقی رایگان برای نامزدهای انتخابات در نظر گرفته‌ایم

سلمان سامانی رئیس‌هیأت مرکزی بازرسی انتخابات پنجمین دوره مجلس خبرگان رهبری و دهمین دوره مجلس شورای اسلامی کشور با اشاره به اینکه در نظام جمهوری اسلامی، انتخابات نشانه پویایی سیاسی و تجلیگاه حقوق ملت است، گفت: این همان بنیانی است که در برنامه رئیس‌جمهور نیز بر آن تصریح شده است.
رئیس هیأت مرکزی بازرسی انتخابات اظهار کرد: تلاش ما آن است که به همه نامزدهای محترم، در خصوص حقوق و تکالیف انتخاباتی آگاهی بیشتری بدهیم. در همین راستا، خدمات مشاوره حقوقی رایگان و گسترده‌ای برای نامزدهای محترم انتخابات از لحظه ثبت‌نام تا پایان شمارش آرا و اعلام نتایج انتخابات در نظر گرفته‌ایم تا نامزدها بتوانند نسبت به حقوق و تکالیف خود شناخت دقیق‌تری به دست آورند و به این ترتیب، هم قادر باشند از تمامی حقوق قانونی خود حداکثر استفاده را بنمایند و هم با شناخت تکالیف خود، از تخلفات ناخواسته در انتخابات اجتناب کنند.

واکنش بادامچیان به خبر کاندیدا شدن سید حسن خمینی در انتخابات خبرگان

اسدا... بادامچیان، عضو شورای مرکزی حزب مؤتلفه گفت: اینکه اصلاح‌طلبان برای حضور در انتخابات اسفندماه سراغ آقایان ناطق نوری و سید حسن خمینی رفته‌اند، به این دلیل است که خودشان کسی را ندارند.
وی با بیان اینکه طبیعی است که قبل از انتخابات جریانات سیاسی به دنبال ائتلاف و همگرایی بروند، اظهار کرد: این امر با دو هدف انجام می‌شود. یا جریانات سیاسی این کار را یک تکلیف شرعی می‌دانند تا با ائتلاف با هم اجازه ندهند نفوذی‌ها، لیبرال‌ها، خط استکبار و... سر کار بیایند و یا چون می‌دانند به صورت تکی در انتخابات پیروز نمی‌شوند، به سمت وحدت و ائتلاف با دیگر احزاب و جریانات همفکر روی می‌آورند.

انتخابات به صورت حزبی و بر اساس نظام پارلمانی برگزار شود

حجت‌الاسلام محمد باقری عضو فراکسیون رهروان ولایت تأکید کرد که مسئولان کشور نباید صحبت‌هایشان باعث خدشه‌دار شدن همدلی و همزبانی مردم شود.
وی با اشاره به برگزاری انتخابات مجلس خبرگان گفت: در شرایطی در آستانه انتخابات مجلس و خبرگان رهبری هستیم که نظام انتخاباتی دارای ضعف شدیدی است به همین دلیل باید در نخستین فرصت نسبت به رفع آن اقدام اساسی انجام شود.

یک چهارم مجلس آینده را باید جوانان تشکیل دهند

محمد صابریان فعال دانشجویی گفت: اگر امکان رقابت برابر و مساوی برای جوان‌ها وجود داشته باشد به نظر من باید حداقل یک چهارم مجلس را نسل جدید تشکیل دهند.
وی اظهار کرد: همسو بودن مجلس و دولت، ممکن است ما را به دوران قبل برگرداند. یعنی یک‌دست بودن حاکمیت جالب نیست، ولی اینکه مجلس بخواهد مثل الان در راه دولت سنگ‌اندازی کند و ایرادات غیرمنطقی را مطرح کند و درگیری جناحی با دولت داشته باشد هم قطعاً درست نیست.

چگونگی و شرایط ثبت‌نام داوطلبان نمایندگی مجلس خبرگان

حیدر عالیشوندی فرماندار شهرستان شیراز گفت: در راستای اجرای تبصره ۲ ماده ۱۲ آیین‌نامه اجرایی انتخابات مجلس خبرگان، همزمان با سراسر کشور، کار ثبت‌نام داوطلبان از ۲٦ آذرماه آغاز خواهد شد.
وی مدارک مورد نیاز برای ثبت‌نام را ۱۲ قطعه عکس ٤*٦ و ٤ نسخه تصویر تمام صفحات شناسنامه ذکر و تأکید کرد: حضور شخص داوطلب یا نماینده قانونی فرد که کتباً معرفی شده، الزامی است.
وی یادآور شد: براساس قانون داوطلبان شرکت در انتخابات مجلس خبرگان باید شرایط پنجگانه؛ اشتهار به دیانت و وثوق و شایستگی اخلاقی، اجتهاد در حدی که قدرت استنباط بعضی مسائل فقهی را داشته باشد و بتواند ولی فقیه واجد شرایط رهبری را تشخیص دهد، بینش سیاسی و اجتماعی و آشنایی با مسائل روز، معتقد بودن به نظام جمهوری اسلامی و نداشتن سوابق سوء سیاسی و اجتماعی را داشته باشند.

برگزارکنندگان انتخابات امانتدار رأی مردم هستند

جاسم جادری استاندار هرمزگان گفت: از آنجایی که نظام و حاکمیت به ما اعتماد کرده به عنوان مجریان و برگزارکنندگان انتخابات امانتدار رأی مردم هستیم و حق نداریم در رأی مردم تصرف کنیم.
وی تصریح کرد: برای هیچ قشر و جناحی محدودیتی قائل نیستیم و هرکس احساس مسئولیت کند می‌تواند ثبت نام کند و بر اساس قانون و دستورالعمل‌ها اگر شرایط داشت در خدمت آنان هستیم.
استاندار هرمزگان با اشاره به برخی شائبه و گمانه‌زنی‌ها درباره کاندیداهای منتصب به دولت نیز گفت: دولت هیچ کاندیدایی ندارد، زیرا دولت مجری انتخابات است و متعلق به حزب، گروه و جریان نیست و از کاندیدای خاصی حمایت نمی‌کند.

پیام تاریخ، تمدن و فرهنگ مادستان
The Message Of Madestan's History & Civilization & Culture
روزنامه همدان پیام
۵
دوشنبه ● ۲۳ آذرماه ۱۳۹۴ ● شماره ۲۵۲۰
گردشگری و میراث
gardesh@hamedanpayam.com

برای جذب گردشگران روس برنامه نداریم

در حالی که مسئولان گردشگری بر لزوم جذب گردشگران روس تأکید دارند امـا فعالان این حوزه از نبود برنامه‌ریزی در این خصوص خبر می دهند. پس از اتفاقات اخیر ترکیه، روسیه و لغو سفر حدود ٦ میلیون گردشگر روس که قرار بود به ترکیه سفر کنند، کشورهای مختلفی برای بازارسازی مقصد سفر این تعداد گردشگر عازم روسیه شـدند. در میان این کشـورها نام‌های قبرس، یونان و اسپانیا، کرواسی و حتی امارات به چشـم می‌خورد اما ایران همچنان برای به دست آوردن گردشگران روس تعلل می‌کند. ابراهیم پورفرج، گفت: «هر چند یک روی سـکه از بازار مستعد روسیه برای بازارسازی مقاصد جدید خبر می‌دهد اما روی دیگر سکه، زیرساخت‌ها و امکانات گردشگری ایران است که باید مورد توجه قرار بگیرد.»

برنامه‌ریزی برای برگزاری جلسه مشترک با کشورهای درگیر در فاجعه منا

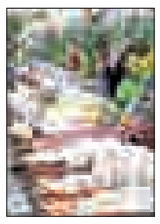

رئیس کمیته مفقودین فاجعه منا در وزارت خارجه کشـورمان با اشاره به ارسـال پیام محمدجواد ظریف به تمامی همتایانش در کشـورهای اسلامی که شهروندان‌شان در حادثه منا جان باخته و یا مجروح شـده‌اند در روزهای ابتدایی وقـوع فاجعه گفت: در حال برنامه‌ریزی هستیم که جلسه مشترکی را با این کشورها در ارتباط با پیگیری ابعاد مختلف این فاجعه برگزار کنیم و مشورت‌هایی را در این زمینه با آنها داشته باشیم.عبدا... سهرابی با تأکید بر اینکه بر اسـاس دستور مقام معظم رهبری، وزارت خارجه با همکاری دیگر دستگاه‌ها تا مشخص شدن ابعاد مختلف این فاجعه به تحقیقات و فعالیت‌هایش در این ارتباط ادامه خواهد داد، بیان کرد: در داخل کشـور نیز با دیگر دستگاه‌های مسئول در حال گفت‌وگو و رایزنی هستیم تا نحوه رویکردمان در مورد ادامه پیگیری این موضوع را تنظیم کنیم.

استعلام برای سفر به سوریه و سامرا

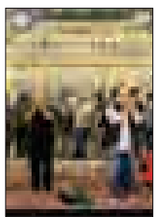

مدیر عتبات عالیات سـازمان حج و زیارت از اقدام دوباره این سازمان برای گرفتن استعلام به منظور آغاز سفرهای سوریه و سامرا خبر داد.محسن نظافتی با بیان اینکه در حال حاضر سفر به سامرا در برنامه زیارتی عراق لحاظ نشده و سفرهای گروهی به سوریه نیز انجام نمی‌شـود، گفت: هنوز مجوزی برای سفر کاروان‌ها به سـامرا صادر نشده است، ما باید از منابع قانونی مشخص ایرانی و عراقی در این‌باره اسـتعلام بگیریم. آنها هر زمان موافقت کردند، سـامرا بلافاصله به برنامه زیارتی عراق اضافه می‌شـود.وی درباره سفر به سـوریه نیز افزود: راه سوریه باز است، اما مثل گذشته سفر زیارتی با کاروان به آن انجام نمی‌شود. البته این بحث مدتی است دوباره در سازمان حج و زیارت مطرح شده، اما به دلیل اربعین فرصت نشد پیگیری کنیم. لازم است برای سوریه هم از منابع مشخص دو کشور استعلام گرفته شود.

تعطیلی تنها موزه مردم‌شناسی شهر ۲ ساله شد

تنها موزه مردم‌شناسـی همدان دو سال است که تعطیل اسـت حمام قلعه و حمام حاجی از آن دست بناهای تاریخی و قدیمی هستند که با توجه به قدمت و نوع معماری خاصشـان در ردیـف آثار ثبت شـده در فهرست ملی قرار گرفتند. ورود آنها به این فهرسـت بیانگر آن شد که میراث فرهنگی باید از صفر تا صد مرمت و نگهداری آن را بر عهده داشته باشد تا بتواند از این بناهای تاریخی ویترینی از داشته‌های نسل گذشته برای نسل آینده‌ای‌ها به نمایش بگذارد.

میـراث فرهنگی پس از پایـان مرمت این بناها، آنها را بـرای تعریف کاربری جدید احیا می‌کند. بـرای احیای این بناها افرادی به عنوان سرمایه‌گذار پا به میدان می‌گذارند و با تغییر کاربری بنا بساط بهره‌بری از بنای تاریخی را به راه می‌اندازند.

حمام قلعه همدان هم از آن دسـت بناها بود که در سـال ۱۳۸۸ پـس از مرمت و بازسازی توسـط سـرمایه‌گذار به موزه مردم‌شناسـی با کاربری رسـتوران سنتی تغییر سیما داد.

از آن سـال تا دو سال گذشـته این موزه- رستوران سنتی برای خود برو بیایی داشت و بیشتر آژانس‌دارهای پایتخت و شهرهای بـزرگ در تور یکـی دو روزه خود صرف یک ناهار سـنتی را همراه با بازدید از موزه مردم‌شناسـی در این حمـام قدیمی قرار می‌دادند.

اما پـس از تعطیلـی این مـوزه تورهای گردشـگری در سـال اخیر بارهـا به آنجا مراجعه کردند و به درهای بسـته خوردند. در ایـن مـدت کسـی نمی‌دانـد تکلیف مجسـمه‌هایی که تن‌پوش‌های حمام را بر تن داشتند و برای بازدیدکنندگان سنت یک حمام آب گرم و سـرد را نمایش می‌دادند چه شد؟

کسی نمی‌داند آیا پشت درهای بسته حمام قلعـه هنوز رد پایی از تاریخ قدیمی همدان باقی مانده است؟

بناهـا بـرای حیـات نیازمند بهره‌برداری

معاون میراث فرهنگی همدان در گفت وگو بـا همدان‌پیام در زمینه احیا و تغییر کاربری بناهـای تاریخی می‌گوید: ایـن بناها برای حیات نیازمند بهره‌برداری هستند و به واقع هر بنای تاریخی که فاقد بهره‌برداری باشـد پس از چند ماه چهره و ساختار اصلی‌اش را از دست می‌دهد.

بهرام توتونچی همچنین بیان کرد: صندوق حفظ و احیا در سال‌های اخیر به عنوان یک شرکت وابسته به سـازمان میراث فرهنگی پای کار آمده اسـت تا با بررسـی شرایط سـرمایه‌گذار و بناهای تاریخی این اماکن را تحـت قراردادهای مشـخصی به بخش خصوصـی برای تعریـف کاربری تحویل دهد.

وی ادامه داد: نقش صنـدوق حفظ و احیا در واگذاری این بناها به سرمایه‌گذار به این ترتیب است که این صندوق به عنوان واسطه با ارائه یک مناقصه با قیمت مناسب و تعامل و عقد قرارداد بر حضور و کاربردی بخش خصوصی از بناهای تاریخی نظارت می‌کند و حمـام حاجی و حمام قلعـه نیز در بین بناهای تاریخی همدان از آن دسـت اماکنی بودند که در سال‌های اخیر به صندوق حفظ و احیا سپرده شد تا با پیدا شدن سرمایه‌گذار کاربری آنها تعریف و کنترل شود.

توتونچی در ادامه گفت: از آنجا که بناهای تاریخی حایز اهمیت اسـت حمام قدیمی قلعه که ١٦ سال متروکه بود در سال ۱۳۸۸ مرمت و بازسـازی آن آغاز و به یک فضای سنتی کم‌نظیر تبدیل شد. و به گونه‌ای نقطه عطفی بین گردشـگری تفریحی و تاریخی ایجاد کرد.وی تأکید کرد: نگاه سازمان میراث فرهنگی بر اساس قانون ٤٤ سپردن تعریف کاربردی و حفاظـت از بناهای تاریخی به تصدی‌گری‌های بخش خصوصی است تا به این ترتیـب دولت به عنوان یک ناظر عالی بتواند تنها بر نوع فعالیت بخش خصوصی و نوع حفاظت از این بناها نظارت کند.

بـه هر ترتیب حمام حاجـی و حمام قلعه همدان که فصل‌های مرمتی مطلوبی را پشت سر گذاشـته‌اند و گویا سرمایه‌گذار آنها هم اعلام آمادگی برای تعیین کاربری کرده است تا امروز درهایشان بر روی گردشگران بسته است.

از آنجا که همدان از داشتن رستوران سنتی با فضای مطلوب و موزه مردم‌شناسی بی‌بهره اسـت تنها می‌توان امیدوار بود یکی از راه برسد و دوباره حیات را به حمام‌های قدیمی که شرایط برای تبدیل شدن آنها به موزه هم محیاست برگرداند.

کارشناسان بین‌المللی اعلام کردند

پنج روند بازاریابی آنلاین سفرهای ۲۰۱٦

همچنان که سال ۲۰۱۵ به پایان می‌رسد و وارد سـال جدید می‌شـویم، بایسـته و ضروری اسـت که روند فـراز و فرودها و موقعیت‌های در حال ظهور را در سـفرها بررسی کنیم. این تحلیل می‌تواند بر عملکرد تجـاری مـا در ماه‌های پیـش رو و حتی سال‌های آینده تأثیرگذار باشد.

وقتی بحث بازاریابی آنلاین مطرح شـود با رخدادهای فراوانـی در این فضا روبه‌رو می‌شـویم؛ به عبارت دیگر، اتفاقات بسیار و بـا سـرعت زیـاد در مدتی انـدک. اما روندها و الگوهای بازاریابی سـفر در سال ۲۰۱٦ چیسـت؟ کارشناسـان بین‌المللی، تبلیغات در رسـانه‌های اجتماعی، تبلیغات روی موبایل، شـوک در محتوای تبلیغات، بازاریابی ویدئویـی و بازاریابی مجدد را ۵ روند اصلی بازاریابی آنلاین در سال ۲۰۱٦ عنوان می‌کنند.

تبلیغات در رسانه‌های اجتماعی

هر چنـد در اغلـب شـبکه‌های معروف اجتماعی ایجاد حسـاب کاربـری رایگان اسـت، ولی پرداخت هزینه برای اسـتفاده از امکانات خاص آن امری عادی شـده و شـرکت‌های تجاری از طریق این روش در برابر سیل بی‌امان جمعیت کاربران ایستادگی می‌کنند.

در سـال ۲۰۱٦ انتظار می‌رود بازاریاب‌های بیشـتری ظهور کنند که با پرداخت مبالغی دست به تبلیغات مبتکرانه در رسانه‌ها بزنند. از طرف دیگر به نظر می‌رسد که بسیاری از هتلداران به جای آنکـه بودجه بازاریابی و تبلیغـات خود را در فضای مجازی افزایش بدهنـد، منابع مالی خود را از کمپین‌های پر هزینه گوگل ادوُردز "AdWords" خارج کنند یـا روش‌هایی را به کار ببرند که بازده سرمایه‌ای آن پایین یا روش‌های محتمل در جهت سنجش بازده آن بسیار اندک باشد.

تبلیغات موبایل

بهتر است یک موضوع را روشن و مشخص کنیم: موبایل یک رونـد در بازاریابی تلقی نمی‌شـود. هم اکنون موبایـل تأثیر عمیقی بر تمامی لایه‌های زندگی ما داشـته است؛ تأثیراتی ماننـد تعییـن روش ارتباط ما با دیگران و نحوه مصرف کردن کلی ما.

در فضای تبلیغات مسافرتی، موبایل به طور واضح رونـد توزیع بازاریابی‌های آنلاین را مختل کرده و به علاوه نحوه خدمت‌رسانی به مصرف‌کننـدگان و همچنین فرایند کلی تصمیم‌گیـری در زمینـه بازاریابی را تغییر داده است.

بازاریاب‌های فضای مجازی نیز مقاله‌ای را در اواخر ماه نوامبر منتشر و در آن پیش‌بینی کردند در سـال ۲۰۱٦ تقریباً سـه‌چهارم از جسـت‌وجوها در فضای مجازی از طریق موبایل صورت می‌گیرد و این جست‌وجوها سـبب ایجـاد ۵۱ درصـد از درآمدهای برنامه‌های مسـافرتی تبلیغ شده در فضای مجازی خواهد شد.

بازاریابی ویدئویی

داستان‌سـرایی، اسـتفاده از تصاویـر و ویدئوهای جذاب یکی از بهترین ابزارهایی اسـت که در سبد یک بازاریاب سفر وجود دارد؛ بـه خصـوص زمانی‌کـه برندها از داستان‌های خلق شده توسط کارمندان، مردم محلی یا مشتریان استقبال کنند.

برندهای مختلف، بـه خصوص برندهای مقصد، بـه این ایـده ملحق شـده‌اند که عکس‌ها و فیلم‌های به اشـتراک گذاشـته توسـط کاربـران در شـبکه‌هایی مثـل اینسـتاگرام، پینترست یا فیس‌بوک را رصد و سـپس از آنها در فضاهای دیگری مانند خبرنامه‌ها، وب‌سایت‌ها و دیگر رسانه‌های اجتماعی با اهداف جدیدی استفاده کنند.

از اوایـل سـالجاری، هتل‌هـای ماریوت نمونـه‌ای از بازاریابـی ویدئویی را نمایش دادنـد که بـه خوبی اجرا شـده و از نگاه مسافرانی که برای تجربه به آمریکای مرکزی و لاتین رفته‌اند تصاویر را نمایش می‌داد.

در این تبلیغات ویدئویی، مسافران با گرفتن دوربیـن گوپرو، لحظات ویـژه خود را با سبک شخصی خود به اشتراک گذاشتند.

به این ترتیب سـالانه الگوهـای جدیدی در اختیار فعـالان این صنعت قرار می‌گیرد که شـکل بازاریابی آنلاین در بازار سفر را پیچیده‌تر و متنوع‌تر می‌کند.

به باور کارشناسان مهمترین نکته در این باره نیز این اسـت که فعالان گردشگری بدانند متناسب با کسب و کار و فضای کسب و کار خود، باید کدام یک از ابزارهای بازاریابی را به کار بگیرند؛ به این ترتیب الگوهای جهانی تنها می‌توانند گزینه‌های متنوعی را بر سر راه صاحبان کسب‌وکار قرار دهند.

شناسه

جنگلهـای آمازون که به شش های تنفسی کره زمیـن شـهرت دارند، با روند جنگل زدایی فعلی در معرض خطر نابودی قرار دارند.
منبع:مهر

جهان

نخستین جهانگرد ایرانی از سفر ده ساله‌اش به دور دنیا می‌گوید

دور دنیا با ۹۰ دلار

چه کسـی می‌تواند بگوید تاکنون چند ایرانی به قصد گردشگری به آن سـوی مرزها رفته‌اند؟ ده میلیون؟ بیست میلیون؟ صد میلیون؟ عـددش را فقط خدا می‌داند، اما از میان این همه، فقط همت دو نفر آنقـدر زیاد بود که دور دنیا را در پنج قاره بچرخند. هر خطری را به جان بخرند و با هرجور جماعتی حشر و نشر کنند. ویدئوی حاضر به بخش‌هایی کوتاه از سفر برادران امیدوار پرداخته است.

هر سـال چند میلیون ایرانی به سفر خارج از کشور می‌روند: اروپا، آمریکا، شرق آسیا، سـوریه، ترکیه، دوبی و پارسال و پی‌رارسال نیز چنین بوده و ده‌ها سال است که چنین است.

چه کسی می‌تواند بگوید تاکنون چند ایرانی به قصد گردشگری به آن سوی مرزها رفته‌اند؟ ده میلیون؟ بیست میلیون؟ صد میلیون؟ عددش را فقط خدا می‌داند، اما از میان این همه، فقط همت دو نفر آنقدر زیاد بـود که دور دنیا را در پنج قاره بچرخند. هر خطری را به جان بخرند و با هرجور جماعتی حشر و نشر کنند.

ایـن دو با نود دلار سـفر دور دنیـا را آغاز کردند، امـا خاطره‌ها و تجربه‌هایی را به سـوغات آوردند که ارزششان از قیاس پوند، ریال و دلار خارج اسـت. آنچه دست‌های تهی این دو را در سفری ده ساله پر سـاخت، عشـق به آموختن بود و امید به رفتن و بالیدن. از همین رو آنها نه به نام که به صفت امیدوار خوانده شده‌اند: برادران امیدوار.

از این دو جوان که اکنون از پس سـال‌ها سـفر، سپیدی گرم و سرد چشیدن روزگار را بر سر و صورت دارند، یکی در شیلی اقامت گزیده و دیگری در گوشه‌ای از این شهر پر ازدحام، در دفتر کارش نشسته تا راهنمای مشتاقان سفر کردن و خطر کردن باشد.

عیسـی امیدوار که متولد سـال ۱۳۰۸ خورشیدی اسـت، همراه با برادرش از سـال ۱۳۳۳ تا ۱۳٤۳ سفر به دور دنیا را آغاز کرد و چند سال پیش با ایجاد موزه برادران امیدوار در مجموعه تاریخی- فرهنگی سـعدآباد این امکان را فراهم آورد تا دیگران نیز با داستان و دستاورد سفرش آشنا شـوند. سـفری که به مرور کوتاه و خاطرات آن بسی شنیدنی است.

دیرینه

بانکی برای شهر ٦هزار ساله ایران

«پس از ٤۰ سـال همه یافته‌های به دست آمده از محوطه جهانی «شـهر سـوخته» در قالب یک بانک اطلاعاتی جامع، دسـته‌بندی و ساماندهی می‌شوند.»

سید منصور سـجادی که حداقل در ٤۰ سال گذشته در کاوش‌های «شهر سوخته» به عنوان یکی از اعضا و همچنین سرپرست تیم کاوش حضور داشـته، اکنون برای به نتیجه رساندن زحمات این سال‌هایش اقدام به جمع‌آوری تمامی داده‌هایی کرده که تا کنون از محوطه جهانی شـهر سوخته به دسـت آمده‌اند، داده‌هایی که هر کدام از آنها اکنون سندی بر اثبات ادعای یکی از قدیمی‌ترین تمدن‌های این منطقه است.

به گزارش ایسـنا، چند اتاق تو در تو با قفسـه‌های فلزی، کیسه‌ها و جعبه‌های مقوایی که حکم پرونده اشـیای تاریخی کاوش شـده از محوطه جهانی شـهر سـوخته را دارد، در حـال حاضر نقش بانک اطلاعاتی را برای این اثر جهانی ایفا می‌کند.

سـجادی می‌گوید: قاعده این اسـت که داده‌های یافته‌ها در داخل کشوها قرار بگیرد تا هر شـخصی به شناسنامه این آثار برای مطالعه و بررسی، دسترسی داشته باشد، اما مسأله این است که ما فعلاً پول و امکانات برای این کار نداریم.

وی ادامه می‌دهد: تا زمانی که وضعیت نگهداری اینجا (شـهر سوخته) مشخص نشود، نمی‌توان روی این بخش سرمایه‌گذاری کرد و وسایلی را خرید و تحقیقات و مطالعات روی این یافته‌های جمع‌آوری شده را کامل کرد. سجادی سپس با نشان دادن قطعه‌ای از پیکره یک گونه جانوری که در محوطه شهر سوخته کشف شده است، توضیح می‌دهد: این پیکره به درد موزه نمی‌خورد، اما از نظر شناخت هنر پیکره‌سازی، آماری و مطالعاتی ارزشـمند اسـت و ما داده‌های آن را دقیق ثبت می‌کنیم.کاوش‌گر «شهر سوخته» در تکمیل سخنانش می‌گوید: شرایط موجود مستلزم ایجاد یک بانک اطلاعاتی آن هم فقط برای شهر سوخته بود. این بانک بسیار کامل خواهد بود که هم اکنون توسط گروهی از باستان‌شناسان و دانشجویان در حال آماده‌سازی است. وی تهیه و تکمیل این بانک اطلاعاتی را نیازمند زمان می‌داند و ادامه می‌دهد: هر سـال و پس از پایان کاوش‌های فصل، این اطلاعات را در اختیار داشـتیم، اما در این حد کامل نبودند. در واقع بانک اطلاعاتی کنونی یک "اکسـل" است تا برنامه‌نویسان آن را چک و تکمیل کنند.

به گزارش ایسنا، ثبت چهار هزار داده یافته‌های کاوش شده از محوطه جهانی شهر سوخته یک ماه زمان صرف کرده است.

کاوش‌گر «شهر سوخته» امیدوار است تا پایان این فصل کاوش که تا چند روز دیگر تمام می‌شود، داده‌های هزار و ۵۰۰ شئ دیگر ثبت شود. وی تأکید می‌کند؛ بانک اطلاعاتی داده‌های شهر سوخته، پس از تکمیل آنلاین می‌شود و در دسترس قرار می‌گیرد.

چمدان

تهدید گردشگری کشور با «توالت»!

وضعیت سرویس‌های بهداشتی بین شهری و درون‌شهری اسفبار است. نه تعدادشان و نه وضعیتشان مطلوب است.

به گزارش ایسـنا، «ایران» با این مقدمه نوشت: بر اساس نظرسنجی یـک تیـم تحقیقاتی از ۲۰۰ مسـافر بیـن راهی دربـاره وضعیت سرویس‌های بهداشـتی، ۸٦ درصد پاسخ‌دهندگان به علت وضعیت نابسامان موجود، حاضر به استفاده از سرویس بهداشتی بین راهی تا رسـیدن به مقصد نبوده و ۳۱ درصد از کسانی که از این سرویس‌ها استفاده کرده‌اند، دست‌کم دچار یک مورد بیماری عفونی شده‌اند.

بیشتر کشـورهای دنیا به کمبود سرویس‌های بهداشتی به عنوان یک معضل مهم که ارتباط مسـتقیمی با سـلامت و بهداشت افراد دارد، توجه دارند و با برنامه‌ریزی‌های گسـترده سـعی در بهینه‌سـازی و مطلوب‌کردن وضعیت دارند. ما چطور؟

وقتی حرف از سـرویس بهداشتی عمومی بین راهی پیش می‌آید چه تصوری در ذهنمان شکل می‌گیرد؟ حتماً توالت‌های کثیف با نور کم، لامپ سـوخته و بوی بد، شیر آب خراب و صف طولانی و آخر سر کسی که میز کوچکی برای خودش دست و پا کرده و دقیقاً جلوی در ورودی گذاشته و پول می‌خواهد و تا پول ندهید حق خروج ندارید! پولی که به نظر خیلی‌ها پول زور اسـت، زیرا در مقابل، مکانی تمیز و در خور شأن یک شـهروند استفاده نکرده‌اند. البته راه دور نرویم؛ سرویس‌های بهداشتی درون‌شهری هم دست‌کمی از توالت‌های بین شـهری ندارند. یا شـیلنگ و شـیر آب و لامپش را معتادان به یغما برده‌اند یا تهویه نمی‌شـود و دیوارهایش کبره بسـته یا قول می‌دهم نشـنیده باشـید که گردشـگران فرنگی موقع سـفر به کشورمان با خودشان قرص ضد ادرار می‌آورند تا وقتی برای گردش چند ساعتی از هتل بیرون می‌زنند، کارشان به توالت نکشد!

اگـر به عقب برگردیم، می‌بینیم ما ایرانی‌ها همیشـه سـرویس‌های بهداشـتی‌مان را در پرت‌ترین جای خانه ساخته‌ایم. هنوز هم قناسی خانـه را با یک توالت کـج و کوله جفت و جور می‌کنیم و به فرم یا نورگیر بودن و نبودنش هم اهمیتی نمی‌دهیم. به قول یکی از دوستان، هر وقت ما را می‌خواستند بترسانند داخل دستشویی زندانی می‌کردند که پر از سوسـک و هزارپا بود و هیچ چیزی ترسناک‌تر از این تنبیه نبود. البته دوستم راست می‌گفت؛ بیشتر ما این تجربه را داشته‌ایم که شب‌ها چقدر می‌ترسـیدیم به توالتی برویم که داخل حیاط و پرت و دور از دسـترس بود. توی توالت هم معلوم نبود که انباری است، کفترخانه یا دستشویی.

اگر از شهر بیرون بزنید و گذرتان به سرویس‌های بهداشتی بیفتد، از سفر پشیمان خواهید شد. نه خبری از استاندارد و نه خبری از نظافت است. همه ما کسانی را سراغ داریم که وقتی مسافرت می‌روند فشار نگه داشتن دستشویی را تحمل می‌کنند تا به شهر مقصد برسند.

وضعیت اسفناک سـرویس‌های بهداشتی حتی به گوش بیگانگان هم رسـیده و آنها به گردشـگرانی که می‌خواهند به ایران سـفر کننـد توصیه می‌کنند قرص ضـد ادرار را فراموش نکنند یا اینکه پیش از گردش در مناطق شـهری و تاریخی در هتل محل اقامت دستشویی بروند.

مـردم آنقدر از وضعیت سـرویس‌ها ناراضی هسـتند که به تازگی فراخوانی در فضای مجازی به نام فراخوان «درددل» راه‌اندازی شـده است که مشکلات هموطنانمان را هنگام سفر منتشر می‌کند.

در این فراخوان، در مورد وضعیت سرویس‌های بهداشتی، رستوران‌ها و امنیت جاده‌ها نظرسنجی می‌شود که تاکنون شرکت‌کنندگان زیادی وضعیت توالت‌ها را مهمترین مشکل خود در سفر عنوان کرده‌اند.

تمـاس ما با گردانندگان این سـایت حاکی از این اسـت که در این فراخوان سعی شده گردشـگران تجربیات خود را به اشتراک بگذارند و از این طریق مهمترین مشـکلات مردم در طول سـفر شناسـایی شـود و راهی برای ساخت سـرویس‌های بهداشتی و اسـتاندارد از سـوی دولت و بخش خصوصی پیدا شود. آیا این آرزو روزی به بار خواهد نشست؟

ارتباط با
سرویس گردشگری
gardes@hamedanpayam.com

افزایش ۱۵ درصدی بلیت قطار از ۲۵ آذر
در صفحه ۷ بخوانید
7 NEXT PAGE

پیام تاریخ، تمدن و فرهنگ مادستان
The Message Of Madestan's History & Civilization & Culture
روزنامه همدان پیام
۶
دوشنبه ● ۲۳ آذرماه ۱۳۹۴ ● شماره ۲۵۲۰
فرهنگ و هنر
farhang@hamedanpayam.com

هنرمند همدانی یکی از برگزیدگان جایزه هنر و ادب محتشم

برگزیدگان سومین دوره جایزه هنر و ادب «محتشم» معرفی شدند.
اختتامیه سومین دوره جایزه هنر و ادب «محتشم» با حضور مدیرکل ارشاد استان تهران، رئیس سازمان زیباسازی شهرداری تهران، معاون توسعه مدیریت و منابع وزارت فرهنگ و ارشاد اسلامی و جمعی از هنرمندان در برج میلاد تهران برگزار شد.
در ابتدای این مراسم، سهیل محمودی به عنوان مجری، گسترش این جایزه را موجب خوشحالی دلسوزان هنر دانست و گفت: در عزاداری ماه محرم، سطح پرداختن به نوحه و گرافیک پایین است و این موضوع‌ها باید در جمع نخبگان هنری بررسی شود تا اتفاق‌های خوبی در این زمینه رخ دهد.
پیش از اهدای جوایز، داریوش محمدخانی- عکاس- بیانیه هیأت داوران بخش هنری این رویداد را خواند و افزود: خارجی‌ها از فرهنگ شهادت ما سخن می‌گویند و در این رابطه تحقیق می‌کنند، وظیفه ما متولیان فرهنگ این است که در این زمینه گام برداریم.
به گزارش ایسنا، محمودی، نیز به نیابت از داوران بخش ادبیات جایزه محتشم، گفت: شاعران در حوزه فرهنگ عاشورایی نباید صرفاً به ذوق خود اکتفا کنند، بلکه باید با رجوع به فرهنگ و ادبیات گذشته، به اصل موضوع بپردازند و کارهایی را ارائه کنند که شایسته فرهنگ عاشورایی باشد.
از نکات جالب معرفی برگزیدگان این مراسم حضور یک هنرمند همدانی در بین برگزیدگان است.
در بخش عکس نام علی کیارش از همدان به چشم می‌خورد که موفق به کسب جایزه محتشم شده است.

گفت وگو با رئیس انجمن شعر ادبیات کودک و نوجوان استان

ادبیاتِ کودک و نوجوان در همدان آینده خوبی دارد

▪ نبود انتشارات تخصصی مشکل اصلی شاعران کودک و نوجوان در استان است

استان همدان از سالیان دور پیشینه قوی در ادبیات به ویژه در حوزه کودک و نوجوان داشته است که می‌توان به استاد این حوزه مصطفی رحماندوست یا جوان‌ترهایی همچون غلامرضا بکتاش اشاره کرد.
حضور شاعران همدان در جشنواره‌های مختلف بین‌المللی و درخشش آنها نیز مؤید این موضوع است و در حال حاضر همدان مهد ادبیات کودک و نوجوان در کشور است.
با این پیشینه قوی تنها انجمن تخصصی شعر کودک و نوجوان در همدان انجمن شعر ادبیات کودک و نوجوان است که مسئولیت آن را مریم زندی شاعر ملایر بر عهده دارد.
زندی رئیس انجمن شعر ادبیات کودک و نوجوان استان همدان، از ۱۳ سالگی در شعر کودک و نوجوان فعالیت داشته و حدود ۹ سال است به صورت حرفه‌ای کار می‌کند.
وی تاکنون موفق به چاپ دو جلد کتاب به صورت مستقل و یک جلد مشترک شده است. ضمن اینکه سه جلد کتاب نیز زیر چاپ دارد همچنین با مجلات متعددی از جمله کیهان بچه‌ها، سروش کودکان، کوشش، باران و... همکاری داشته است.
با توجه به اینکه این انجمن تنها انجمن تخصصی شعر کودک و نوجوان در استان است در خصوص وضعیت موجود ادبیات کودک و نوجوان در استان و مشکلات شعرای این حوزه با وی گفت وگویی انجام داده‌ایم که در زیر می‌خوانید:

در حال حاضر شرایط شعر کودک و نوجوان در استان چگونه است؟

خوشبختانه در استان همدان وضعیت ادبیات کودک و نوجوان نسبت به دیگر استان‌ها بسیار بهتر است و از لحاظ تعداد شاعر کودک و نوجوان در برابر بسیاری از استان‌ها که حتی یک شاعر هم ندارند غنی‌تر هستیم و می‌توان گفت استان همدان مهد ادبیات کودک و نوجوان در کشور است ضمن اینکه در حال حاضر نسل سوم شعرای همدان در حال فعالیت هستند.

به جایگاه استان در کشور اشاره کردید و اینکه همدان مهد ادبیات کودک و نوجوان کشور است. در این خصوص بیشتر توضیح می‌دهید؟

بله به جرأت می‌توان گفت همدان جایگاه خوبی در کشور دارد و دلیل آن هم پیشینه بسیار قوی استان است.
اساتیدی چون مصطفی رحماندوست، اسدا... شعبانی، بابک نیک‌طلب، جواد محقق افرادی هستند که هر کدام وزنه‌ای برای ادبیات کودک و نوجوان هستند.
بعد از آنها شاعرانی چون غلامرضا بکتاش، حمید هنرجو، کمال شفیعی نسل بعدی بودند که شکل جدیدی از ادبیات ارائه دادند و نسل دوم شعرای کودک همدان شدند و سپس شاگردان آنها هستند که در حال حاضر فعالیت می‌کنند.

به نسل سوم ادبیات کودک و نوجوان اشاره کردید در حال حاضر چند نفر از شاگردان در این حوزه هستند؟

در حال حاضر حدود ۱۰ نفر شاعر جوان هستند که تعدادی حرفه‌ای‌تر و تعدادی مبتدی کار می‌کنند.

در حال حاضر انجمن شب ادبیات کودک و نوجوان تنها انجمن تخصصی در این حوزه است در خصوص فعالیت انجمن توضیح می‌دهید؟

حوزه هنری از سال ۸۹ جلسه شعر کودکان را راه‌اندازی کرد که در ابتدا مسئولیت آن با بکتاش بود و از سال ۹۳ هم مسئولیت آن برعهده من است. خوشبختانه انجمن موفق عمل کرده است و با برگزاری کارگاه‌ها و جلسات تخصصی نقد و بررسی آثار، خروجی خوبی را داشته است.
به عنوان مثال زمانی که انجمن آغاز به کار کرد تنها کسانی که در این حوزه صاحب کتاب بودند من و بکتاش بودیم اما در حال حاضر ۸۰ درصد شاعران کتاب دارند و کارهای آنها در مجلات چاپ می‌شود در حالی که برخی از آنها از صفر شروع کردند و از سراسر استان حضور دارند.

با توجه به اینکه شاعران زیادی نیز از شهرهای استان در این انجمن حضور دارند نبود انجمن تخصصی در شهرستان‌ها احساس می‌شود. چرا این انجمن‌ها در شهرستان‌ها تشکیل نمی‌شود؟

متأسفانه انجمن تخصصی در شهرستان‌ها وجود ندارد در حالی که معتقدم ادبیات کودک و نوجوان در ملایر از ابتدا قوی‌تر بود تا در همدان به این دلیل که از ۱۰ سال پیش بکتاش تنها شاعر کودک و نوجوانی بود که در ملایر حضور داشت و شاگردان زیادی داشت. البته چند سال پیش انجمن شعر کودک و نوجوان برگزار می‌شد که بسیاری را در ملایر تشویق کرد.

چرا در شهرستان جلسات تعطیل شد؟

یکی از دلایل آن، مکان انجمن است آن زمان مکانی برای جمع شدن نبود و جلسات پراکنده شد دلیل دیگر هم مشغله اعضا بود و این پراکندگی به وجود آمد و انجمن پس از شش ماه با آنکه که خوب پیش می‌رفت از هم پاشید و علاقمندان به کانون می‌رفتند، البته با هم در ارتباط هستیم اما انجمنی نیست.

در حال حاضر مشکل شاعران همدان چیست؟

یکی از مشکلات در استان همدان نبود چاپخانه تخصصی کودک و نوجوان است استانی که تئاتر کودک و نوجوان آن حرف برای گفتن دارد یا میزبان جشنواره فیلم کودک است و از نظر ادبیات کودک قوی است نیاز به انتشاراتی دارد که کارهای مربوط را چاپ کند و نبود انتشارات حرفه‌ای و خوب وتخصصی یک خلأ در همدان است.
حوزه هنری در این زمینه فعالیت می‌کند اما نیاز به یک ناشر تخصصی وجود دارد، زیرا بیشتر شاعران کارها را در تهران و قم چاپ می‌کنند و اگر نهادهای مختلف دست به دست هم بدهند می‌توانند این مشکل را حل کنند.

برخی شاعران معتقدند استقبالی برای چاپ شعرهای آنها نمی‌شود و این حمایت وجود ندارد در این خصوص نظر شما چیست؟

من به شخصه با این مشکل مواجه نبودم و همیشه درخواست خود انتشاراتی‌ها بوده و فکر می‌کنم اگر کار خوب باشد انتشارات چاپ می‌کنند انتشارات زیادی در حوزه کودک ونوجوان هستند به شرط اینکه مجوعه خوبی باشد و حرفی برای گفتن داشته باشد. اما اگر بازاری باشد خیلی تمایل ندارند.

چه آینده‌ای را برای ادبیات کودک و نوجوان همدان پیش‌بینی می‌کنید؟

ببینید همیشه جا برای پیشرفت است اما نکته‌ای که در استان وجود دارد این است که شاعران جوانی هستند که حداقل ۵ الی ۷ نیروی زیر ۲۰ سال تا ۳۵ سال هستند که در حال حاضر فعالیت می‌کنند که این پتانسیل خوبی است و اگر زمینه مهیا باشد و حمایت شوند می‌توانند آینده خوبی داشته باشند.

آهنگساز ایرانی نامزد ۳ رشته مهم از جایزه گرمی

همدان‌پیام: با اعلام کامل و دقیق نامزدهای جایزه گرمی مشخص شد علی پیامی،آهنگساز ایرانی‌الاصل برای همکاری با ستاره‌هایی همچون تیلور سوئیفت، الی گولدینگ و «ویکند» نامزد سه جایزه اصلی گرمی است.
وی از آهنگسازان و تنظیم‌کنندگان برخی ترانه‌های آلبوم‌های این سه ستاره موسیقی پاپ است که از رکورددارن نامزدی جایزه در گرمی امسال هستند.
به گزارش سایت موسیقی ما نام پیامی در شاخه‌های بهترین ضبط سال (در کنار ویکند)، بهترین آلبوم سال (به دلیل مشارکت در ساخت قطعات آلبوم‌های ۱۹۸۹ سوئیفت و زیبایی در پس دیوانگیِ ویکند) و بهترین ترانه سال که برای رسانه تصویری ساخته شده (در کنار الی گولدینگ) است.
این برای نخستین‌بار است که یک ایرانی با مشارکت در تولید آلبوم شاخص‌ترین ستاره‌های موسیقی جهان نامزد گرمی می‌شود.

طرح روز

چاه جدید عربستان!
طرح:۵۵ آنلاین

کلاهبرداری از ۵۳ نفر با قبض آب
در صفحه ۸ بخوانید
8 NEXT PAGE

خبر

روش‌هایی برای کتابخوان کردن بچه‌ها

داستان نخستین کتابی را که برای‌تان خواندند، یادتان هست؟ چه بود؟ پلیسی؟ معمایی؟ علمی؟ یا شعر؟ یادتان هست نخستین بار چه زمانی کتاب را خط به خط خواندید و از هیجان کشف معنی هر لغت، سطرها را چطور بلعیدید؟
خاطرتان هست نخستین بار چه زمانی و کجا نخستین کتاب را انتخاب کردید و از پدر و مادرتان خواستید تا آن را برای‌تان بخرد؟
طعم شیرین خرید نخستین کتاب با پول توجیبی‌های تان چطور؟ هنوز شیرینی‌اش را حس می‌کنید؟ و اگر اکنون کتابخانه بزرگی دارید، نسبت به آن چه حسی دارید؟ احتمالاً نمی‌گذارید کسی از کنارش رد بشود! فرزند یا فرزندان چقدر از شما الگوبرداری کرده‌اند؟
این بار بیایید حجم مطالعه و میزان علاقه بچه‌های یک یا دو نسل قبل یا قبل‌تر به کتاب و کتابخوانی را با این نسل مقایسه نکنیم.
چون هر نسل ویژگی‌های رفتاری- شخصیتی خودش را دارد. شاید اصلاً فرزندتان وضعیت مطالعه‌اش بد نیست، اما شیوه‌ای که او برای مطالعه انتخاب کرده متفاوت از روش شماست.
برای مثال به جای به دست گرفتن کتاب، مطالعه آن به شکل دیجیتال یا حتی شنیداری را ترجیح داده و دوست دارد کسی برایش داستان را روایت کند. پس از مطاله این سطور می‌توانید دست بچه‌ها را بگیرید و همراه آنها به یکی از مراکز معتبر فروش کتاب بروید. سپس به آنها یاد بدهید که چطور کتاب مورد علاقه‌شان را انتخاب کنند.

چگونه انتخاب کنیم؟

تا به حال برای‌تان اتفاق افتاده شب تا صبح بیدار مانده و کتابی را بخوانید؟ پس از خواندن کتاب چه حسی داشته‌اید؟
چند بار مطالعه آن را به دیگران توصیه کرده‌اید؟ تا چه مدت موضوع کتاب را در ذهن‌تان مرور کرده‌اید؟ همه اینها زمانی اتفاق می‌افتد که شما بتوانید با موضوع کتاب ارتباط برقرار کرده و از آن لذت ببرید.
بنابراین بچه‌ها هم زمان به مطالعه علاقمند می‌شوند که کتابی نظرشان را جلب کرده و بتوانند با موضوع آن همراه شوند. چه شاخص‌هایی باید برای انتخاب مد نظر قرار بگیرد تا بچه‌ها به مطالعه کتاب علاقمند شوند؟

جایزه شرط نیست

اگرچه والدین عوامل اصلی این ایجاد علاقه و انگیزه در کودک هستند اما از علاقه ذاتی آنها نیز نباید غافل شد، برای مثال، برخی از کودکان به طور ذاتی گرایش به مطالعه کتاب‌های علمی دارند. این علاقه را می‌توانید از نوع بازی‌های فرزندتان متوجه شده و کتاب مورد علاقه او را انتخاب کنید

سن مهم است

ویژگی بعدی که باید برای انتخاب کتاب کودک مورد توجه قرار بگیرد، سن اوست. کتاب هم باید مانند هر وسیله شخصی دیگری متناسب با سن کودک انتخاب شود.
به این ترتیب مفهوم، تصاویر، حجم کتاب متناسب با سن کودک بوده و او با کتاب ارتباط برقرار می‌کند. یکی از راهکارهای تناسب کتاب با سن کودک، انتخاب آن بر اساس گروه‌بندی نوشته شده در شناسنامه کتاب است.

علاقه کودک

اگرچه والدین عوامل اصلی این ایجاد علاقه و انگیزه در کودک هستند اما از علاقه ذاتی آنها نیز نباید غافل شد، برای مثال، برخی از کودکان به طور ذاتی گرایش به مطالعه کتاب‌های علمی دارند.
این علاقه را می‌توانید از نوع بازی‌های فرزندتان متوجه شده و کتاب مورد علاقه او را انتخاب کنید. البته این علاقه معمولاً از شش سالگی به بعد بیشتر مشخص شده و زیر آن سن، کودکان کتاب‌هایی را که والدین برای‌شان انتخاب می‌کنند، می‌خوانند اما از یک سنی که رفتارهای کودک روند و گرایش خودش را پیدا می‌کند، می‌توان بیشتر به علاقه او پی برده و کتاب‌ها را متناسب با علاقه او انتخاب کرد. به این چند نکته دقت کنید:

اجبار نکنید

برای اینکه فرزندتان کتابخوان بار بیاید، اصلاً نیاز نیست به همه ژانرهای کتاب علاقمند باشد. برای مثال، اگر او به کتاب‌های علمی علاقه دارد، نیازی نیست حتماً کتاب ترانه‌های کودکانه یا رمان کودکان مطالعه کند. مهم این است که او کتاب مورد علاقه‌اش را با لذت بخواند.

تکرار نکنید

خریدن ژانرهای مختلف کتاب اعم از علمی، علمی تخیلی، رمان کودکان، کتاب ترانه‌های کودکانه هر کدام به بخشی از نیاز کودک پاسخ می‌دهد. اما این به این معنی نیست که فرزندتان همه این موضوع‌ها را دوست خواهد داشت و آنها را مطالعه خواهد کرد.

سینما

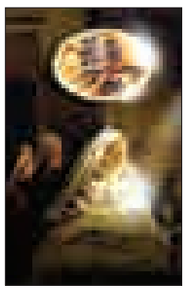

سینما

- قدس۱: ..... جامه دران
- قدس۲: ..... شاهزاده روم
- سینما کانون..... مبارزان کوچک
- بهمن ملایر: ..... محمدرسول...
- فرهنگ کبودراهنگ.....محمدرسول...
- آزادی تویسرکان..... شاهزاده روم

دکه

دنیای دختربچه‌ها و پسر بچه‌ها را بشناسیم

مجموعه‌ای از سوی انتشارات قدیانی، به صورت مجزا برای دخترها و پسرها منتشر شده است.
«دنیای شیرین» مخصوص یکساله‌هاست. در این کتاب از احساسات و حالت‌های یک بچه یکساله چون خوشحال یا ناراحت شدن و کارهایی که او بلد است انجام دهد مثل دست زدن و خداحافظی کردن صحبت شده است.
«دنیای رویایی» به دوسالگی دخترها و پسرها می‌پردازد. در این کتاب، بچه‌ها شمردن تا دو را یاد می‌گیرند و با اعضای بدن خود آشنا می‌شوند.
«دنیای عجیب» به سه سالگی دخترها و پسرها می‌پردازد. دخترها با اسم عروسک خود آشنا می‌شوند و در صفحه‌ای اسم، قد، وزن و تاریخ تولد خود را می‌نویسند و بازی می‌کنند و نقاشی می‌کشند؛ پسرها هم همین‌طور.
کودکان سه ساله در «دنیای عجیب» با انواع لباس‌های خود آشنا می‌شوند.
«دنیای شاد» کودکان را با جهان شگفت‌انگیز چهارسالگی آشنا می‌کند. در این کتاب، بچه‌ها شعر و قصه می‌خوانند و با یک ضرب‌المثل آشنا می‌شوند. کاردستی درست می‌کنند و یاد می‌گیرند تا چهار بشمرند. دخترها می‌توانند کیک وانیلی و پسرها کیک لیمویی درست کنند.

در دنیای تو ساعت چند است؟

فیلم «در دنیای تو ساعت چند است؟» وارد شبکه نمایش خانگی شد. فیلم با زیرنویس فرانسه و انگلیسی آغاز شده و این نسخه شامل پشت صحنه و کلیپ موسیقی است.
«در دنیای تو ساعت چند است؟» نخستین ساخته سینمایی صفی یزدانیان با بازی لیلا حاتمی، علی‌مصفا و زهرا حاتمی چندی پیش اکران شد و تاکنون حضور موفقی در جشنواره‌های داخلی و خارجی داشته است و آلبوم موسیقی این کار ساخته کریستف رضاعی نیز که چندی پیش عرضه شد با استقبال همراه شد. به گفته صفی یزدانیان، «در دنیای تو ساعت چند است؟» فیلمی دو رگه است اما هر دو رگه‌اش ایرانی است!
ایرانی‌هایی با شخصیت‌های فرهنگی متفاوت، به نوعی بخشی از زندگی او و هم‌نسلان او هستند. فیلم در بخش مسابقهٔ «جلوه‌گاه شرق» سی و سومین جشنواره بین‌المللی فیلم فجر، سیمرغ بلورین و جایزهٔ نقدی بهترین فیلمنامه را نیز دریافت کرد.
در خلاصه داستان این فیلم آمده است: گلی پس از بیست سال زندگی در فرانسه یکباره تصمیم می‌گیرد به ایران و به زادگاهش، شهر رشت سفری کند. فرهاد در رشت به استقبالش می‌رود و می‌گوید که آشنایی قدیمی است، اما گلی اصلاً او را به یاد نمی‌آورد.

غیرممکن

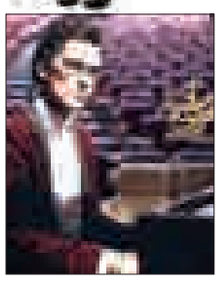

«غیر ممکن» عنوان تازه‌ترین اثر موسیقایی به جای مانده از زنده‌یاد مرتضی پاشایی خواننده فقید موسیقی پاپ کشورمان است که به تازگی توسط برادر وی مصطفی پاشایی در فضای مجازی منتشر شده است.
مهرزاد امیرخانی ترانه‌سرا، مرحوم مرتضی پاشایی آهنگساز و خواننده، انوشیروان تربتی تنظیم‌کننده، محمد فلاحی میکس و مسترینگ، آرش صمیمی فلوت عربی، هومن غفاری درامز پروگرمینگ، فرشید ادهی گیتار، کسری خدیور ویولن و امیل عباسی مهر گیتاربیس عوامل اجرایی این قطعه موسیقایی هستند.
مرحوم پاشایی از سال ۱۳۸۹ با انتشار اینترنتی قطعات خود آغاز به کار کرد. وی در پاییز سال ۱۳۹۱ با انتشار آلبوم یکی هست به جمع خوانندگان آلبوم‌دار پاپ ایران پیوست.
این آلبوم دارای ۱۲ قطعه است. از آذرماه سال ۹۲ پزشکان تشخیص دادند مرتضی پاشایی بیماری سرطان دارد.
این خواننده فقید موسیقی پاپ کشورمان مدت‌ها با بیماری سرطان دست و پنجه نرم می‌کرد که سرانجام با تشدید بیماری از روز جمعه ۱۶ آبان ماه در بخش مراقبت‌های ویژه بیمارستان بهمن بستری شده و در ۲۳ آبان ماه ۱۳۹۳ دار فانی را وداع گفت.

پیام تاریخ، تمدن و فرهنگ مادستان
The Message Of Madestan's History & Civilization & Culture
روزنامه همدان پیام
۷
دوشنبه ● ۲۳ آذرماه ۱۳۹۴ ● شماره ۲۵۲۰
اقتصاد
eghtesad@hamedanpayam.com

سقوط طلای جهانی به کمتر از هزار دلار

طلای جهانی تحت تأثیر صعود ارزش دلار و دورنمای افزایش نرخ‌های بهره آمریکا در ماه جاری، از بزرگترین صعود هفتگی که از سپتامبر داشت، عقب‌نشینی کرد.
طلا علاوه بر عوامل مذکور، از کاهش قیمت کالاها به ویژه نفت خام که در پی تصمیم اوپک برای بالا نگه داشتن میزان تولید، به پایین‌ترین قیمت در هفت سال گذشته نزول کرده است، تحت فشار قرار گرفت.
به گفته تحلیلگران، ضعف بیشتر قیمت نفت ممکن است واهمه نسبت به تورم منفی را ایجاد کند که عامل منفی برای طلا به شمار می‌رود. این فلز ارزشمند در زمان بالا رفتن تورم به پناهگاه سرمایه تبدیل می‌شود.
به گزارش ایسنا، همچنین صعود ارزش دلار معاملات طلا را که به این ارز انجام می‌شود برای دارندگان ارزهای دیگر گران‌تر می‌کند.
دلار در پی انتشار آمار اشتغال ماه گذشته آمریکا در روز جمعه که گمانه‌زنی بازار درباره افزایش نرخ‌های بهره در نشست ماه جاری بانک مرکزی این کشور را تحکیم کرد، صعود کرد.
نرخ‌های بهره بالاتر هزینه نگهداری طلا را که دارایی بدون بازده به شمار می‌رود افزایش می‌دهد و به جذابیت سرمایه‌گذاری آن لطمه می‌زند و از سوی دیگر از ارزش دلار پشتیبانی می‌کند.
بر اساس گزارش رویترز، طلا تحت تأثیر دورنمای افزایش نرخ‌های بهره، از ابتدای سالجاری میلادی تاکنون ۹/۵درصد کاهش قیمت داشته و به سوی سومین کاهش سالانه متوالی پیش می‌رود.
تحلیلگران بانک بارکلیز در گزارش جدیدی اظهار کرد: سرمایه‌گذاران نسبت به طلا بسیار بدبین هستند. این بانک دورنمای قیمت پایین‌تر این فلز زرد در سال ۲۰۱۶ را همچنان حفظ کرد با این همه هشدار داد در صورت فروش بیشتر، قیمت هر اونس طلا ممکن است به پایین هزار دلار سقوط کند.

خبر

مالیات بر ارزش افزوده کالاهای صادراتی ایران ۳ برابر دیگر کشورها

رئیس کمیسیون مالیات، کار و تأمین اجتماعی اتاق بازرگانی ایران ضمن گلایه از برخی فرایندهای داخلی که موجب گران شدن صادرات و کاهش آن شده است، گفت: یکی از این فرایندها، اخذ ۹ درصد مالیات بر ارزش افزوده از کالاهای صادراتی است، در حالی که این میزان در سایر کشورها کمتر از سه – چهار درصد است.
محمود تولایی درباره برخی مشکلاتی که در هفت ماهه ابتدایی امسال موجب کاهش صادرات شده است، به ایسنا گفت: یکی از مهمترین مسائل صادراتی کشور، موضوع تسهیل در فرایند استرداد مالیات بر ارزش افزوده صادرکنندگان است.
وی افزود: در حال حاضر هر صادراتی که انجام می‌شود مشمول مالیات بر ارزش‌افزوده و استرداد می‌شود؛ اقدامی که در سیستم مالیاتی فرایند طولانی دارد و این در حالی است که واحدهای صنعتی تولیدی صادرات محور به لحاظ نقدینگی با مشکل روبه‌رو هستند.
تولایی تصریح کرد: در زمینه رفع موانع تولید دولت اقداماتی را انجام داده است اما بندی که به استرداد بر مالیات بر ارزش افزوده مربوط می‌شود به راحتی اجرا نمی‌شود. از سوی دیگر نظام مالیاتی معمولاً مسئولیت تأمین منابع را بر عهده داشته است اما امسال به دلیل محدودیت‌هایی که داشت نتوانست تأمین منابع را مانند سال‌های گذشته انجام دهد که در این جریان صادرکننده هم مقصر نیست چون نمی‌تواند پولی که پرداخت می‌کند را دریافت کند.

افزایش ۱۵ درصدی بلیت قطار از ۲۵ آذر

به فاصله ۹ روز پس از اعلام آزادسازی نرخ بلیت هواپیما معاون مسافری راه‌آهن از افزایش قیمت بلیت قطارهای مسافری از ۲۵ آذرماه امسال خبر داد و گفت: قیمت بلیت قطارها به طور متوسط ۸ درصد افزایش می‌یابد.
سید محمد راشدی با بیان اینکه هم اکنون ۱۳۷ قطار شبکه ریلی تردد می‌کنند، افزود: از این تعداد نرخ بلیت ۹۱ قطار ۱۰ درصد و کمتر از آن و نرخ بلیت ٤٦ قطار نیز حدود ۱۵ درصد افزایش می‌یابد.
وی با بیان اینکه شرکت‌هایی مجازند تا ۲۰ درصد افزایش قیمت دهند که در روزهای غیر پیک مسافر هم تخفیف لازم را برای مسافران در نظر بگیرد و شرکت راه آهن نیز – بر این روند– نظارت می‌کند، به تسنیم گفت: با توجه به اینکه بلیت قطار ٤٥ روزه پیش فروش می‌شود کسانی که از قبل بلیت خریده‌اند با همان نرخ قبلی محاسبه خواهد شد.
وی با یادآوری اینکه در ۱۵ ماه اخیر افزایش قیمت بلیت قطار نداشتیم اما با توجه به زیانده بودن قطارهای مسافری این افزایش بلیت برنامه‌ریزی شد.

حذف برچسب قیمت غیرقانونی است

معاون وزیر صنعت،معدن و تجارت با بیان اینکه با مصوبه ستاد تنظیم بازار همچنان به قیمت‌گذاری روغن، لبنیات و کود ادامه می‌دهیم، گفت: حذف برچسب قیمت کالاها تخلف است و با متخلفان برخورد قانونی می‌کنیم.
محمود نوابی به مهر گفت: در مورد کالاهایی که دولت بر روی قیمت آنها حساسیت دارد، قیمت باید بر روی کالا نیز درج شود. البته در قانون تعزیرات هم صراحت دارد که اگر مشتری وارد مغازه ای شد، باید نرخ‌نامه را ملاحظه کند.
به گفته وی، حتی در مورد نان هم که کالایی است که نمی‌توان بر روی آن برچسب قیمت زد، باید نرخ‌نامه در نانوایی نصب شود.
وی اظهار کرد: حتی اگر نانوایی‌های آزادپز هم نرخ‌نامه نصب نکنند، تخلف کرده‌اند. در کالاهای دیگر هم به این ترتیب است و نباید قیمت از منظر مردم دور باشد.
نوابی گفت: اینکه درج قیمت بر روی کالایی از جمله روغن حذف شده، کذب است و سازمان حمایت و اتاق اصناف بازار را رصد می‌کنند و اگر نمونه‌ای مشاهده کنند، تخلف است.
رئیس سازمان حمایت از مصرف‌کنندگان و تولیدکنندگان از مردم درخواست کرد تخلفات در زمینه حذف برچسب قیمت روغن نباتی را گزارش کنند.

هنوز در قدم اول سرمایه‌گذاری مانده ایم

▪ همدان علی‌رغم توانمندی‌های خود در جذب سرمایه گذار در بخش حمل و نقل هوایی و صنعت هتل ضعیف است

» اعظم اسلامی‌خواه

مشکلاتی بر سر راه ورود سرمایه‌گذاران به استان همدان وجود دارد که هنوز حل نشده، هر چند که انگیزه مدیریت استان گویای همراهیش با سرمایه‌گذاران در استان است اما زیرساخت‌های بسیاری هنوز مهیا نشده است تا ورود سرمایه‌گذاران به استان را حتمی کند.
بسیاری از سرمایه‌گذاران که در استان در حال فعالیت هستند و یا قصد ورود به استان را داشته‌اند تا پیش از این از همراه نبودن کارشناسان و برخی مدیران ادارات و بانک‌ها و حتی مردم سخن می‌گفتند، اما واقعیت این است که تفکر بسته در استان از یک طرف و نبود زیرساخت‌هایی چون هتل، هواپیما و محل‌های اسکان مناسب برای میهمانان، متخصصان و کارشناسانی که تولیدکنندگان و سرمایه‌گذاران به بهانه‌های مختلف برای فعالیت خود به استان دعوت می‌کنند از طرف دیگر موجب شده است تا بسیاری از آنها در انتخاب استان همدان برای آغاز کار و فعالیت خود تردید کنند.
به زعم اینکه فضای عمومی موجود در استان برای کار و فعالیت مناسب است و جذابیت‌های متعددی از جمله صنعت گردشگری، معادن، بسته‌بندی و کشاورزی دارد، ولی کمبودهای زیرساختی از این دست و توجه نداشتن به آنها به مشکلی تبدیل شده که سرمایه‌گذاران استان را با چالش مواجه کرده و مانع ورود برخی دیگر به استان شده است. به طوری که اشتری مدیرعامل کارخانه کاسپین کوهدشت در نهاوند می‌گوید: یکی از مواردی که سرمایه‌گذاران را به استانی می‌کشاند امکانات زیرساختی چون هتل و هواپیماست.

وی ادامه می‌دهد: در حال حاضر وقتی می‌خواهیم میهمان و یا متخصصی به کارخانه دعوت کنیم با مشکلات فراوانی مواجه هستیم، زیرا برای رفت و برگشت آنها هواپیما وجود ندارد و بسیاری از صنعتگران با مشکل اسکان میهمانشان مواجه می‌شوند. ما نمی‌توانیم میهمانان دست اول خود را با خودرو به این شهر بیاوریم و برای اسکانشان هتل نداشته باشیم. این یکی از مسائل مهمی است که در سطح استان همدان باید حل شود.
اشتری ادامه می‌دهد: خوشبختانه رویکرد صنعتی در استان چندی است که شکل گرفته و مدیریت استان می‌داند که اگر بخواهد معضل بیکاری را از بین ببرد از طریق جذب سرمایه‌گذار و مهیا کردن فضا برای کار کردن آنهاست که می‌تواند این مشکل را حل کند ولی یک دست صدا ندارد. بلکه باید فرهنگ پذیرش سرمایه‌گذار و همراهی با تولیدکنندگان و صنعتگران در بین مدیران، کارشناسان و مردم به وجود بیاید تا زیرساخت‌ها هم به سرعت مهیا شوند.
وی می‌گوید: استان جذابیت‌های بالایی برای سرمایه‌گذاری دارد ولی مشکلات موجود غالب است.
اشتری دلیل سرمایه‌گذاری خود در نهاوند را عمل آمدن نوعی جو در خاک این شهرستان عنوان می‌کند و می‌گوید: فقیرترین نوع جو در ایران را می‌توان در نهاوند برداشت کرد. این نوع جو برای تولید ماءالشعیر نیاز است. زیرا پروتئین ندارد و اگر بخواهیم جو پروتئین‌دار برای ماءالشعیر استفاده کنیم باید پروتئین آن را جدا کنیم که مشکلات زیادی دارد.
مشخص شده که همدان استان جذابی برای سرمایه‌گذاری است و بسیاری از سرمایه‌گذاران تمایل به کار در این استان دارند ولی موانع موجود موجب شده تا به ندرت این اتفاق بیفتد. دو سال پیش بود که همایش سرمایه‌گذاری در همدان برگزار شد و بسیاری از سرمایه‌گذاران داخلی و خارجی به همدان دعوت شدند و همانجا بود که برای بسیاری از آنها جذابیت‌های سرمایه‌گذاری استان محرز شد، اما تاکنون سرمایه‌گذاری کلانی در استان صورت نگرفته است. پیش از این یکی از شرکای سرمایه‌گذاری هایپراستار در همدان، که ساکن نیویورک است، می‌گفت: تاکنون تیم ما در شهرها و کشورهای متعددی سرمایه‌گذاری کرده ولی اکنون به این نتیجه رسیده‌ایم که همدان یکی مناسب‌ترین‌ها برای سرمایه‌گذاری است، بنابراین تلاش خوهیم کرد تا همدان را به «بهشت‌سرمایه‌گذاری» تبدیل کنیم.
تبدیل همدان به بهشت سرمایه‌گذاری همان ایجاد زیرساخت‌های رفاهی چون هتل در سراسر استان، پروازها و هواپیماهای متعدد و همراهی مدیران و کارشناسان، پذیرش جامعه برای سرمایه‌گذاری، رفتار گرم و مناسب با میهمانانی که به استان دعوت می‌شوند، از بین رفتن دیدگاه‌های تنگ برخی از افراد و تسهیل شدن برخی قوانینی دست و پاگیر اداری است و تا زمانی که همه این موارد طی تغییر تفکر مسئولان استانی، رخ ندهد نمی‌توان به سرازیر شدن سرمایه‌گذار به استان امیدوار بود.

مانع‌تراشی بانک‌ها به روستاییان خسارت زد

نهاوند– متیراعباسی– خبرنگار همدان‌پیام: باران سیل‌آسای هفته گذشته در نهاوند، همان‌گونه که پیش از این در خبرها نیز مطرح شد خسارت و آفت‌های زیادی را به روستاهای این شهرستان وارد کرد. به عنوان مثال در بخش کشاورزی بر اثر شدت باران شاهد تخریب ٤٥ هکتار از اراضی کشاورزی و از بین رفتن ۳۳۰ کلونی زنبور عسل در روستاهای نهاوند بودیم. اما این موضوع را در بحث مسکن روستایی و آوار شدن دیوار مساکن روستایی نیز نمی‌توان نادیده گرفت، روستاهای ازنهری، فارسبان، لیلان، چناری، گیل‌آباد، توانه زرامین سفلی و ورازانه از جمله روستاهایی بودند که هفته گذشته در اثر بارش باران منازل مسکونی‌شان دچار خسارت شد و بعضاً هم دیده شد که سیلاب به داخل منازل وارد شده بود و موجب تخریب دیوار خانه‌های روستایی شده بود.
اما نکته حایز اهمیت در این بحث این است که بیشتر این خسارت‌ها به مساکنی وارد شد که دارای بافت فرسوده بودند و طبق آمار بنیاد مسکن این شهرستان ۵۰ درصد از مساکن روستایی دارای بافت فرسوده در روستاهایی واقع شدند که هفته گذشته بر اثر بارش شدید باران خسارت دیدند.
که این مسأله خود ضرورت بحث مقاوم‌سازی مسکن‌های روستایی را دوچندان می‌کند مسکن‌هایی که اگر مقاوم نشوند معلوم نیست چه خسارت‌های جبران‌ناپذیری را ممکن است برای روستاییان در آینده رقم بزنند.

مانع‌تراشی بانک‌ها، رغبت به مقاوم‌سازی را از بین برد

طبق آمار بنیاد مسکن شهرستان نهاوند مجموعاً ۲۳ هزار واحد مسکن روستایی، در روستاهای نهاوند وجود دارد که از این تعداد ١٤ هزار و ۷۰۰ واحد مسکن روستایی مقاوم‌سازی شده‌اند یعنی به عبارتی ۳۵ درصد مسکن‌های روستایی نهاوند علی‌رغم گذشت ۱۰ سال از شروع طرح مقاوم‌سازی مسکن‌های روستایی، هنوز دارای بافت فرسوده هستند.
داوود سوری می‌گوید: مجموعاً ۱۷ هزار و ۸۰۰ واحد برای گرفتن تسهیلات مقاوم‌سازی به بانک‌ها معرفی شده‌اند که از این تعداد ١٤ هزار و ۷۰۰ واحد توانسته‌اند با گرفتن تسهیلات اقدام به مقاوم‌سازی مساکن روستایی کنند.
وی سخت گرفتن بانک‌های عامل در بحث ضامن را یکی از مهمترین موانع برای دریافت تسهیلات روستایی عنوان می‌کند و می‌گوید: در حال حاضر سقف تسهیلات مقاوم‌سازی ۱۵ میلیون تومان در صورت داشتن دو ضامن کارمند است که با توجه به اینکه اقشار روستایی اصولاً اقشار کشاورزی هستند تأمین این ضمانت از عهده روستاییان تا حدودی خارج است و همین مسأله موجب بی‌انگیزه شدن روستاییان برای دریافت تسهیلات و مقاوم‌سازی مساکن روستایی است که چنانچه تعامل بانک‌ها برای پرداخت تسهیلات به روستاییان بیشتر شود، شاهد افزایش آمار مسکن‌های مقاوم‌سازی شده هستیم.
یکی از اعضای شورای اسلامی روستای زرامین سفلی، با بیان اینکه بارش باران در هفته گذشته بیشترین خسارت را به مسکن‌های دارای بافت فرسوده این روستا وارد ساخت می‌گوید: در زرامین سفلی ۵۰ درصد مسکن‌های روستایی مقاوم‌سازی نشده‌اند، زیرا دو سالی است که روند نوسازی و مقاوم‌سازی در این روستا کند است و در ۲ سال اخیر تنها ٤ واحد مقاوم‌سازی شده است.
عباس ترکاشوند نیز علت عمده روند کند مقاوم‌سازی در زرامین سفلی و استقبال کم اهالی از این موضوع را ضمانت‌های سنگین بانک‌ها برای پرداخت تسهیلات عنوان کرد و گفت: تعامل نداشتن بانک‌های عامل برای پرداخت تسهیلات و نیز سنگین بودن هزینه‌های نوسازی برای اهالی روستا موجب شده که رغبتی برای مقاوم‌سازی در این روستا و بسیاری از روستاهای شهرستان مشاهده شود.
یکی از اهالی روستای فارسبان نیز که دیوار خانه‌اش بر اثر بارش باران تخریب شده است قدمت منزل مسکونی‌اش را بیش از ۳۰ سال عنوان می‌کند و می‌گوید: بارها برای گرفتن وام برای نوسازی خانه‌ام به بانک مراجعه کرده‌ام اما هر بار با سنگ‌اندازی بانک‌ها در بحث ضمانت مواجه شده‌ام و از این رو عطای مقاوم‌سازی خانه‌ام را به لقایش بخشیده‌ام که متأسفانه در این بارش‌ها خسارت زیادی بر خانواده‌ام تحمیل شد.
اگر چه در این گزارش هم از طرف مردم و هم مسئولان، مانع‌تراشی بانک‌ها در بحث ارائه ضمانت‌هایی که از عهده روستاییان خارج است، علت عمده روند کند مقاوم‌سازی در روستاهاست اما بی‌شک این مسأله توجیه خوبی نیست که بشود به بهانه آن مقاوم‌سازی را در روستاها رها کرد چه اینکه نتیجه چنین عملی خسارت‌هایی است که هفته گذشته با شروع بارش‌ها به روستاییان وارد شد. و اگر قرار است بعد از این شاهد چنین خسارت‌هایی در روستاها نباشیم مسئولان باید به دنبال تدابیری باشند که تعامل بانک‌ها با روستاییان در بحث مقاوم‌سازی مسکن‌ها بیشتر شود و نباید ساده از کنار چنین مسأله‌ای که ممکن است حتی خسارت جانی را هم برای صاحبان این خانه‌ها در پی داشته باشد، گذشت.

اشتغال

۷ راه حل پیدا کردن شغل

بررسی گزارش مرکز آمار ایران از روش‌های متداول جست وجوی کار در ایران نشان می‌دهد از میان روش‌های موجود، ۷ روش مهمتر بوده که یکی از این موارد و مهمترین روش همانگونه که ذکر شد، پارتی‌بازی و آشنابازی است. دومین روش مهمی که ممکن است کارجویان به دنبال آن باشند، جست وجوی شغل از طریق آگهی‌های روزنامه‌ها و مطالعه آگهی‌های استخدامی باشد.
این روش شغل‌یابی در حال حاضر برای ۱۸/٦ درصد کل بیکاران کشور فرصت شغلی فراهم می‌آورد که در مورد مردان ۱٦/۳ درصد است. جالب اینکه زنان امیدواری بیشتری به کاریابی از طریق مطالعه آگهی‌های استخدامی هستند و ۲۳/۳ درصد جست وجوی کار زنان از این طریق است.
برخی نیز ترجیح می‌دهند مستقیماً به سراغ کارفرمایان بروند و از آنها تقاضای کار داشته باشند. این روش سومین گزینه کارجویان برای شغل‌یابی است و در حال حاضر ۱۳ درصد کل کارجویان آن را امتحان می‌کنند.
این روش کاریابی برای مردان اهمیت بیشتری دارد و ۱۵/٤ درصد جست وجوهای مردانه را در بازار کار ایران تشکیل می‌دهد و در مورد زنان ۷/۷ درصد کل جست وجوها را شامل می‌شود.
۱۲/۷ درصد کل پیگیری‌ها برای شغل توسط جوانان ایرانی از طریق ثبت نام یا پیگیری در مراکز کاریابی غیردولتی انجام می‌شود و با وجود اینکه دفاتر کاریابی و مشاوره شغلی فراوانی در کشور مشغول به فعالیت هستند اما جوانان پیش از مراجعه به کاریابی‌ها ابتدا به دنبال شانس، اقبال و پارتی‌بازی، مراجعه مستقیم به کارفرما و مطالعه آگهی‌های استخدامی می‌کنند و سپس اگر جوابی نگرفتند، به کاریابی‌ها مراجعه می‌کنند. البته ممکن است جوانی یک یا چند راه جست وجوی شغل را همزمان دنبال کند و در مقطعی که به دنبال آشنابازی است، در یک یا چند کاریابی نیز ثبت نام کرده باشد ولی اینکه ۱۱/۵ درصد کل مردان و ۱۵/۳ درصد زنان شغل‌یابی خود را از طریق دفاتر مشاوره شغلی انجام می‌دهند، نشان می‌دهد یا این دفاتر از قدرت و فعالیت مناسبی در بازار کار برخوردار نیستند و روش‌های درستی برای جلب توجه کارفرمایان ندارند، یا اینکه کارکرد مؤثری نداشته‌اند که بتوان با تکیه بر آن انتظار داشت درصد بیشتری از جست وجوی شغل کشور از این طریق صورت بگیرد.

برخی فوراً شاغل می‌شوند، برخی هرگز

مراکز خدمات اشتغال وزارت کار حتی اوضاعی بدتر از کاریابی‌های غیردولتی دارند و تنها ۹/۳ درصد کل کاریابی‌های جوانان را تشکیل می‌دهند ولی به هر حال یک گزینه پیش روی بیکاران است. هم اکنون ۸/۱ درصد مردان و ۱۱/۹ درصد زنان تلاش می‌کنند از این طریق راهی به سوی بازار کار بیابند.
جست وجوی منابع مالی و امکانات برای آغاز فعالیت خوداشتغالی نیز راهی است که ۷/۲درصد کارجویان می‌روند و ممکن است بخشی از تقاضاها برای کار با ظرفیت خوداشتغالی پاسخ داده شود. به هر حال، ۸/۳ درصد مردان و ۵ درصد زنان تلاش می‌کنند با خوداشتغالی کاری برای خود دست و پا کنند.
تقاضای جواز کسب یا پروانه کار نیز روش دیگری است که البته تنها توسط ۱/۹ درصد جویندگان شغل دنبال می‌شود که تقاضای پایین در این بخش می‌تواند نشان دهد که بازار کار ایران کارآفرین محور نیست و انگیزه‌های شغلی کارجویان بر مبنای کارآفرینی شکل نمی‌گیرد و ۹۸/۱ درصد کل کارجویان اصلاً به این موضوع فکر نمی‌کنند.
به صورت کلی، ۱/۸درصد کاریابی‌ها و دنبال کار گشتن نیز از راه‌های دیگری غیر از موارد ذکر شده صورت می‌گیرد.
یک تحلیل دیگر نشان می‌دهد که ۲٤/۱ درصد کل جویندگان کار کشور در بهترین شرایط از زمان جست وجو برای شغل تا ورود به بازار کار باید یک تا ۳ ماه صبر کنند و این گروه خوش شانس‌ترین افراد برای یافتن کار هستند که احتمالاً می‌تواند با استفاده‌کنندگان از پارتی و آشنابازی در بازار کار مرتبط باشد. جالب اینکه آشنابازی هم از سوی مردان گزینه نخست جست وجوی کار است .
علاوه بر این، ۳۸/٤ درصد کارجویان باید ٤ تا ۱۸ ماه برای یافتن یک شغل صبر کنند. اگر در طول یک تا ۱۸ ماه نتوان کاری پیدا کرد، احتمالاً باید بیشتر از ۱۹ ماه صبر کرد و این گروه جزو ۳۷/۳ درصد افرادی می‌شوند که طولانی‌ترین دوره انتظار برای کار را تجربه می‌کنند و باید آنها را بدترین جویندگان شغل کشور دانست.

خبر

گنج پنهانی به نام "فاضلاب"

فاضلاب گنجی پنهان برای تأمین آب مصرفی در بسیاری از بخش‌هاست که نیازی به تصفیه با اندازه استانداردهای شرب ندارند.
وزیر نیرو گفت: در کشورهای پیشرفته یکی از منابع اصلی در تأمین آب مصرفی، همان آبِ مصرف شده است.
حمید چیت‌چیان افزود: همانطور که در طبیعت آب به طور مداوم در حال تبدیل به حالتی از حالت دیگر و در یک چرخه پیوسته است، از همین رویکرد طبیعت می‌توان درس گرفت و با ایجاد چرخه آب، به جای رهاسازی پساب‌های تصفیه شده تصفیه‌خانه‌های فاضلاب در رودخانه‌ها و به جای رهاسازی آب مصرف شده در بخش صنایع و استفاده مجدد از آب تازه در روند تولید، می‌توان با بازچرخانی آب، در بخش‌های مناسب از آن استفاده کرد.
وزیر نیرو به تسنیم گفت: بخش اعظمی از فاضلاب، آب است و می‌توان با تصفیه آن، استفاده مجدد از آن را در دستور کار قرار داد.
این عضو کابینه دولت با بیان اینکه بازچرخانی آب در صنعت و استفاده بیشتر از پساب تصفیه شده تصفیه‌خانه‌های شهری فاضلاب برای کشاورزی و آبیاری فضای سبز شهری در دستور کار وزارت نیرو قرار دارد، افزود: در واقع فاضلاب گنجی پنهان برای تأمین آب مصرفی در بسیاری از بخش هاست که نیازی به تصفیه با اندازه استانداردهای شرب ندارند.
وی با بیان اینکه پساب تصفیه شده فاضلاب را به عنوان منبعی برای تغذیه مصنوعی آب‌خوان‌ها در دشت‌های کشور استفاده می‌کنیم، بیان کرد: بازچرخانی پساب در صنعت و افزایش استفاده از پساب تصفیه شده فاضلاب را در جلساتی با نهادهای مختلفی چون شهرداری‌ها، استانداری‌ها، وزارت جهاد کشاورزی، سازمان محیط زیست، وزارت صنعت، معدن و تجارت و ... پیگیری می‌کنیم.

عکس و مکث

پرورش قارچ در خانه پدری

همسر طیبه زعیم، سال ۸۸ دار فانی را وداع گفت. او که ٦ سال است سرپرستی پسرش را بر عهده دارد، از طریق پرورش قارچ در زیرزمین خانه پدری‌اش امرارمعاش می‌کند. او یک کارآفرین موفق است.
منبع: مهر

روش‌هایی برای کتابخوان کردن بچه‌ها
در صفحه ۶ بخوانید
6 NEXT PAGE

پیام تاریخ، تمدن و فرهنگ مادستان
The Message Of Madestan's History & Civilization & Culture
روزنامه همدان پیام
۸
دوشنبه ● ۲۳ آذرماه ۱۳۹۴ ● شماره ۲۵۲۰
حادثه
hadese@hamedanpayam.com

مواظب روبات‌های تلگرام باشید

پلیس فتا در خصوص روبات‌های تلگرام هشـــدار و احتمال داد این روبات‌ها قابلیت جاسوسی را نیز داشته باشند.
رئیس پلیس فضـــای تولید و تبادل اطلاعات فرماندهی انتظامی اســـتان لرســـتان در خصوص روبات‌های تلگرام که این روزها رشـــد قارچ‌گونه پیدا کرده‌اند، هشدار داد.
به گزارش پایگاه خبری پلیس، فرهاد ابدال‌چگنی خاطرنشان کرد: تلگرام، اپلیکیشن قدرتمندی که اخیراً وارد بازار شده توانسته تمام رقبای پیام‌رسان خود را از جمله وایبر را کنار بزند و قابلیت بسیار منحصر به فرد این برنامه وجود روبات‌های هوشمند است.
وی اظهار کرد: روبات‌های نرم‌افزاری به صورت اکانت‌های مجازی هستند که توسط کاربران به گروه‌ها اضافه می‌شوند، همچنین اگر این روبات‌ها در گروهی باشند و لینکی را در گروه معرفی کنند به طور مخفیانه نیز می‌تواند به آن گروه نفوذ کنند. ابدال چگنی گفت: این روبات‌ها با پسوند نام "Bot" وارد تلگرام شـــده و این احتمال قوی را می‌تـــوان داد که این روبات‌ها قابلیت جاسوسی را نیز داشته باشند.
رئیس پلیس فتا لرســـتان بیان کرد: قابلیت جدیـــد این روبات‌ها تولید و انتشـــار عکس‌های مســـتهجن و انتشـــار آنها بین گروه‌هاست و اگر این روبات‌ها توسط مدیر گروه پاک نشود می‌تواند روبات‌های بیشتری را به صـــورت اتوماتیک در گروه‌ها اضافه کند تا اعضای گروه‌ها به دلیل دیدن مطالب غیر اخلاقی یا تصاویر مستهجن از گروه خارج شوند.
وی بیان کرد: در برخی موارد افراد ســـودجو با شناســـایی طعمه خود و ارسال پیامکی به نام شـــرکت تلگرام و یا با استفاده از ترفندهای دیگری مبنی بر اینکه به محض ارســـال کد برای شماره مورد نظر تلگرام شخص قربانی هک شـــده و هکر به تمامی اطلاعـــات از جمله تصاویر، فیلم‌ها، مخاطبان و لیست دوستان دسترسی پیدا می‌کند.

هیچ و پوچی که قتل و زندان می‌آفریند

ناهنجاری همیشه ساز ناکوک می‌زند

طبـــق آمار منتشـــر شـــده در ۷ ماهه ســـالجاری ۳۶۸ هـــزار و ٤٣٤ نفر به دلیل صدمات ناشـــی از نزاع به مراکز پزشکی قانونی مراجعه کردند، این رقم در مقایسه با مدت مشـــابه سال قبل که آمار مراجعان نزاع ۳۹۳ هزار و ۱۱۹ نفر بود، ٦/٣ درصد کاهش یافته است.
زد و خوردهـــا، توهین‌هـــا و ضـــرب و جرح‌هایـــی که تقریباً هر روز در شـــهرها مشـــاهده می‌شـــود حکایت از خشم‌های انباشته شده‌ای دارد که از هر فرصتی برای ظهور و بروز استفاده می‌کند.
خشونت یکی از مظاهر رفتاری در انسان اســـت که به اقتضای شـــرایط بـــروز پیدا می‌کند، طرح چنین ادعایی که خشـــم را برای همیشه کنترل کرد، به طور یقین بی‌پایه و گزاف است، زیرا به هر ترتیب هر انسانی به فراخور شرایط روحی، عاطفی، فکری و اجتماعی که از آن برخوردار است، به افکار، باورها و عقایدی قائل است و به طور یقین در این چارچوب، خط قرمزهایی نیز برای خود متصور است که عبور از آنها، احتمالاً با واکنش‌های شدیدی روبه‌رو خواهد شد که از آن تحت عنوان خشم یاد می‌شود.
اساساً خشم به دو بخش درونی و بیرونی تقسیم می‌شـــود، خشم درونی، همان طور که از نام آن پیداســـت بـــه عصبانیتی فرو خفته گفته می‌شود که جنبه بیرونی آن مهار می‌شود و در درون انسان به طور مستتر و پنهانی شکل می‌گیرد.
خشـــم بیرونی نیز، به نوعی از عصبانیت گفته می‌شـــود که جنبه بیرونی پیدا می‌کند و فرد با آزاد کردن عصبانیت درونی خود، آن را به انحای مختلف تخلیه می‌کند، نحوه و کیفیت بروز و ظهور خشم یکسان نیست و بـــه فراخور موقعیت و محیط اجتماعی، موضوع، علت، روحیات، آستانه استقامت و خواســـتگاه اجتماعی و شخصیتی فرد متفاوت خواهد بود.
به عبارت دیگر عوامل زیست‌شـــناختی، روان‌شـــناختی و جامعه‌شناختی سه مؤلفه اصلی تشـــکیل‌دهنده میزان و نوع خشـــم هستند.

نقـــش محدودیت در تشـــدید خشونت

جامعه‌شـــناس و آسیب‌شـــناس اجتماعی در تشـــریح علل و عوامل مؤثـــر در بروز خشـــونت اظهار کرد: اساســـاً خشـــونت زمانی بـــروز پیدا می‌کند کـــه وضعیت و موقعیت موجود بر خلاف میل و خواسته فرد می‌شـــود و اغلب اوقات در شرایطی که امکان تغییر شـــرایط دشوار است و فرد نیز قادر به مدیریت شرایط نابسامان روحی و عصبی خود نیســـت، خشونت، خشم یا عصبانیت در او جنبه بیرونی پیدا می‌کند.
محمود افراشته افزود: عموماً، محدودیت جزو لاینفک خشـــونت به شـــمار می‌رود و این محدودیت می‌توانـــد در قالب‌های متعددی همچون محدودیت اقتصادی(فقر)، محدودیت خانوادگی و... بر میزان خشونت تأثیرگذار شود.
این جامعه‌شناس و آسیب‌شناس اجتماعی گفت: به عنوان مثال، در شرایطی که فردی با تنگناهای شدید مالی روبه‌رو است، امکان بروز خشونت به میزان قابل توجهی در او افزایش می‌یابد.
وی بیـــان کـــرد: در مجموع اگـــر فرایند پرورش و تربیت افراد و اجتماعی شـــدن آنها به نحوی اصولی طی طریق کند، غلبه بر خشـــم و مهار خشونت به نحو مطلوبی میسر می‌شود.

آموزش مهـــارت زندگی، راهکار کنترل خشم

آمارها و شـــواهد حاکی از رشـــد فزاینده درگیری‌هـــای خیابانی اســـت، این ادعا با رصد پرونده‌های قضایی و کیفری دادسراها و دادگستری‌ها قابل اثبات است و حداقل می‌توان گفت در برخی از شهرســـتان‌های کشـــور این آمار روند صعـــودی به خود گرفته است. جامعه‌شناس و آسیب‌شناس اجتماعـــی عمده‌ترین راهکار مقابله با این پدیده را در افزایش آگاهی‌ها و آموزش‌های مرتبط با مهارت‌های زندگی عنوان کرد.
سیامک رنگرز گفت: کنترل خشم اصول و قواعد خاصی را می‌طلبد که اکتسابی است و نمی‌توان به صورت ذاتی به آنها دســـت یافت.
وی افـــزود: موارد اکتســـابی باید از طریق تجربه و یادگیری آموخته شود و می‌طلبد دســـتگاه‌ها و نهادهای آموزشـــی همچون آموزش و پرورش دوره‌هایی را برای تربیت اصولی دانش‌آموزان با هدف کنترل خشم اجرایی کنند که در صورت تحقق این امر خطیر، به طور یقین بخش قابل توجهی از خشونت‌ها در آینده مهار خواهد شد.
رنگرز بیان کرد: البته نباید از نظر دور داشت که خشـــم خود معلول وقایع و شـــرایطی اســـت و برای درمان ریشه‌ای این پدیده و ناهنجاری اجتماعی باید بر روی دلیل‌ها کار کرد و در جهت رفع آن کوشید.

کلاهبـــرداری از ۵۳نفـــر با قبض آب

مرد شـــیادی با دادن وعده‌هـــای دروغین مبنی بر بخشـــودگی معوقات قبض‌های آب و برق اهالی شهرستان بهار ۵۳ فقره کلاهبرداری کرد.
فرمانده انتظامی شهرستان بهار با اعلام خبر دستگیری این کلاهبردار حرفه‌ای بیان کرد: بـــه دنبال اخبار و گزارش‌هایی از سوی مردم شهرستان بهار مبنی بر اقدام شخصی به اخذ وجوه از مردم با قصد کلاهبرداری، سریعاً شناسایی و دستگیری این فـــرد در دســـتور کار پلیس آگاهی شهرستان قرار گرفت.
جمشـــید باقـــری در گفت‌وگـــو با همدان‌پیـــام، گفت: با تلاش پلیس آگاهـــی شهرســـتان بهـــار، این کلاهبـــردار در کمتـــر از ۲ روز شناسایی و دستگیر شد و به ۵۳ فقره کلاهبـــرداری اعتراف کرد.
این مقام انتظامی در این خصوص تصریح کرد: این کلاهبردار با سوءاســـتفاده از افرادی که دارای بدهی و معوقات در قبوض آب و برق و ســـایر حامل‌های انرژی بودند با دادن وعـــده دروغین مبنی بر اعمال بخشودگی در این معوقات اقدام به جمع‌آوری وجوه نقد از این مالباختگان می‌کرده است. باقری گفت: این کلاهبردار پس از دســـتگیری و اعتراف به مرجـــع قضایی معرفی شـــدوی ضمن تقدیر از مردم به دلیل مشارکت در برقراری امنیت و حمایت از پلیس شهرســـتان بهار، از آنان خواســـت در صورت مشاهده مـــوارد مشـــابه، ســـریعاً پلیس را از طریـــق تماس با سامانه فوریت‌های پلیسی ۱۱۰ مطلع کنند.

کبودراهنگ شهر بدون تصادف فوتی

کبودراهنگ- عمـــران مینایی- خبرنگار همدان‌پیام: از ابتدای امســـال تاکنون در شهرســـتان کبودراهنگ هیچگونه تصادف فوتی در حوزه درون شهری نداشته‌ایم.
فرمانده انتظامی شهرستان کبودراهنگ با بیان این مطلب گفت: با تلاش‌های صورت گرفته توسط همکاران در حوزه راهور از جمله حضور فعال مربیان آموزش همگانی در مساجد و مدارس و در بین مردم شهرستان و اقداماتی که توســـط شهرداری در خصوص ایمن‌ســـازی معابر انجام خط‌کشی‌های طولی و عرضی و... انجام شـــد، بحمدا... هیچگونه تصادف منجر به فوت شخص نداشته‌ایم. پژمان قویمی یکی از مشکلات و دغدغه‌های شهرستان را در حوزه راهوری را تخلفات موتورسواران خواند و افزود: در این خصوص نیز از ابتدای ســـال آموزش موتورســـواران و اجرای برنامه‌های آموزشی و فرهنگی مختلف برای آنان را داشتیم که منجر به کاهش تصادفات موتوری نیز شـــده است. وی در پایان از همه شهروندان درخواست کرد که با توجه به فصل ســـرما و لغزندگی جاده‌ها همواره قوانیـــن و مقررات راهنمایی را رعایت و با سرعت مجاز و مطمئنه و قابل کنترل رانندگی و همواره وسایل گرمایشی و زنجیرچرخ و دیگر موارد مورد نیاز را به همراه داشته باشند.

خبر

باند کیف قاپان همدان متلاشی شد

کیف‌قـــاپان حرفـــه‌ای همدان در حین ســـرقت به دام افتادنـــد و بـــه ۱۳ فقره کیف‌قاپی اعتراف کردند.
رئیس پلیـــس آگاهی انتظامی اســـتان همدان در ایـــن باره گفـــت: بـــه دنبـــال وقـــوع ســـرقت‌های مکرر کیف‌قاپی که ســـارقان بـــا اســـتفاده از شـــگردی خاص توسط یک دســـتگاه موتورسیکلت در سطح شهر همدان اقدام به سرقت می‌کردند و در برخی مواقع در حین ســـرقت موجب آســـیب‌دیدگی مالباختگان می‌شـــدند، دستگیری ســـارقان به صورت ویژه در دستور کار مأموران پلیس آگاهی همدان قرار گرفت.
رضـــا زارعی افزود: کارآگاهان اداره مبارزه با ســـرقت پلیس آگاهی با تشکیل دو اکیپ گشتی مجرب به صورت آشکار و پنهان اقدامات خود را برای شناســـایی و دستگیری سارق یا سارقان آغاز کردند که در ابتدا با انجام یکســـری کارهای اطلاعاتی منسجم و تحقیقات گسترده موفق شدند ۲ نفر از سارقان سابقه‌دار و حرفه‌ای که در این امر فعالیت داشتند را شناســـایی و با انجام تعقیب و مراقبت‌های ویژه هر ۲ نفر را در حین سرقت دستگیر و به پلیس آگاهی منتقل کنند.
ایـــن مقام انتظامی اظهار کرد: در بازرســـی به عمل آمده از منازل متهمان مقادیری مدارک کشـــف و تحقیقات اولیه از آنان آغاز شد که با توجه به کشـــف مدارک به دست آمده، سارقان چاره‌ای جز بیان واقعیت نداشته و به ناچار لب به اعتراف گشوده و به ۱۳فقره ســـرقت کیف‌قاپی در سطح شـــهر همدان با همدستی ۳ نفر دیگر معترف شـــدند.وی افزود: با راهنمایی متهمان تعداد ۱۱ عدد کیف زنانه که در باغ‌های اطراف انداخته بودند کشـــف شـــد و در یک اقدام پلیســـی و در یک عملیات غافلگیرانه ۳ همدست سارقان نیز دستگیر شدند.
رئیس پلیس آگاهی استان در پایان اظهار کرد: متهمان پس از تشکیل پرونده برای سیر مراحل قانونی به دادسرا اعزام و از آن طریق با قرار مناسب روانه زندان شدند.

پرکارترین روز کاری سامانه تلفنی ۱۲۰

رئیس پلیس راهور استان از پر کارترین روز کاری اپراتورهای تلفن خدمات‌رسانی ۱۲۰ در هفته گذشته خبر داد.
به گزارش پایگاه خبری پلیس، حســـین طلایی گفت: شماره تلفن ۱۲۰ از ابتدای آبان ماه ســـالجاری با هدف پاسخگویی به سؤالات و ابهامات شـــهروندان در تمامی امور خدماتی پلیس راهور در استان، اطلاع‌رســـانی وضعیت ترافیکی و جوی سطح معابر استان و اعلام انسداد و بازگشایی معابر و اطلاع‌رسانی به شهروندان راه‌اندازی شد.
وی افزود: خوشبختانه با اطلاع‌رســـانی مناسب این شماره تلفن در کمتر از یک ماه در بین افراد مختلف جامعه شـــناخته شـــد و شـــهروندان در سر تا سر اســـتان جهت اطلاع از محدودیت‌های ترافیکی، شرایط جوی و سایر راهنمایی‌های لازم در حوزه پلیس راهور با آن تماس می‌گیرند.
طلایی در ادامه گفت: به دلیل شـــرایط بد جوی و مســـدود بودن محورهای شمالی استان، بیشترین تماس با این شماره تلفن گرفته شد و بیش از هزار و ۳۰۰ تماس از سوی شهروندان با این شماره تلفن برقرار شـــد و این در حالی است که در شرایط عادی روزانه بین ۱۲۰ الی ۲۰۰ تماس با این شماره تلفن برقرار می‌شود.
در پایان این مقام انتظامی از هم اســـتانی‌های عزیز خواســـت در صورت نیاز به هرگونه مشـــاوره و راهنمایی و یا کسب اطلاعات لازم در خصوص خدمات پلیـــس راهور و پلیس راه به صورت مستقیم و بدون واسطه اطلاعات مورد نیاز خود را از طریق تماس با سامانه مذکور کسب کنند.

حادثه در ایران

انفجار تله انفجاری در نیکشهر

یک مأمور ناجا شهید و تعدادی مجروح شدند

بـــه دنبال انفجـــار "تله انفجاری" در مسیر روستای کهیـــری از بخـــش آهوران نیکشـــهر یک نفر از مأموران انتظامی پاســـگاه این روستا شـــهید و تعـــدادی مجروح شدند.
به گزارش خبرآنلاین، حسین رحیمی گفت: به دنبال انفجار "تلـــه انفجاری" در مســـیر روستای کهیری از بخش آهوران نیکشهر یک نفر از مأموران انتظامی پاسگاه این روستا شهید و تعدادی مجروح شدند.
وی افزود: از لحظه وقوع حادثه مأموران انتظامی اســـتان سیســـتان و بلوچستان اقدامات لازم را در این حادثه انجام دادند.
فرمانده نیروی انتظامی سیستان و بلوچستان تأکید کرد: در حال حاضر پیگیری‌های لازم برای تعقیب و شناسایی افراد مضنون در حال انجام است.

کشف قرص و آمپول‌های توان‌زا در ملایر

فرمانده انتظامی شهرستان ملایر از کشف هزار و ۲۱۰ عدد قرص و آمپول توان‌افزا و قاچاق در این شهرستان خبر داد.
به گزارش پایگاه خبری پلیس، شـــعبان ترک‌نیـــا با اعلام این مطلب گفت: مأموران مبارزه با قاچاق کالا و ارز، با تشـــدید اقدامات کنترلی محسوس و نامحسوس در محورهای مواصلاتی منتهی به شهرستان به یک دستگاه خودروی سواری مشکوک شدند که بلافاصله این خودرو را متوقف کردند.
این مقام مسئول در ادامه سخنان خود گفت: در بازرسی از این خودرو تعداد ۹۰۰ عدد قرص کپسولی و تعداد ۳۱۰ عدد آمپول بدن‌سازی و ۵ کیلوگرم پودر بدن‌سازی خارجی قاچاق و فاقد هر گونه مجوز قانونی کشـــف و ضبط شد که ضمن تشـــکیل پرونده قضایی مراتب تحت پیگرد مراجع قانونی قرار گرفت.

زن جوان در دادگاه خانواده:

شوهرم به من ابراز علاقه نمی‌کند

زن جوان زمانی که دید شوهرش به او ابراز علاقه نمی‌کند تصمیم گرفت به زندگی مشترکشان برای همیشه پایان دهد.
به گزارش باشگاه خبرنگاران جوان، چندی پیش زن جوان با مراجعه به دادگاه خانواده درخواست طلاق داد و در خصوص دلیل آن به قاضی گفت: آقای قاضی شـــوهرم اصلاً به من ابراز علاقه نمی‌کند. اکنون دو سال است که با شوهرم زندگی می‌کنم ولی در این مدت او حتی یک بار هم به من نگفته دوستم دارد.
وی افزود: من هیچ وقت جمله دوستت دارم را از زبان شوهرم نشنیدم. آرزو به دلم ماند که یک بار شوهرم به من ابراز علاقه کند تا متوجه شوم دوستم دارد. وقتی زن‌های دیگر را می‌بینم که هر روز از ابراز علاقه‌های شوهرانشان می‌گویند آنقدر ناراحت می‌شوم که احساس می‌کنم من در زندگی شوهرم یک فرد اضافه هستم.
زن جـــوان ادامـــه داد: چند باری در رابطه با این موضوع با شـــوهرم صحبت کردم، حتی پیش مشاور هم رفتم و سعی کردم شوهرم را هم راضی کنم تا پیش مشاور برود، ولی فایده‌ای نداشته است.
تازه زندگی‌ام بدتر هم شـــده است. این رفتارها و سردی‌های شوهرم آنقدر ادامه پیدا کرد که متوجه شـــدم ادامه این زندگی اصلاً فایده ای ندارد و باید همه چیز بزودی تمام شود. برای همین تصمیم به جدایی گرفتم.
پس از صحبت‌های این زن برگه احضاریه‌ای برای شوهر او نیز فرستاده شد تا قاضی صحبت‌های او را هم بشنود.

سودوکو ۲۵۲۰

1								2
	6	3		5	2		7	
								5
	3						6	
		9		4	8			
2	1							8
				6	1		9	7
	8	6		2			1	
	9						2	6

پاسخ‌های شماره قبل

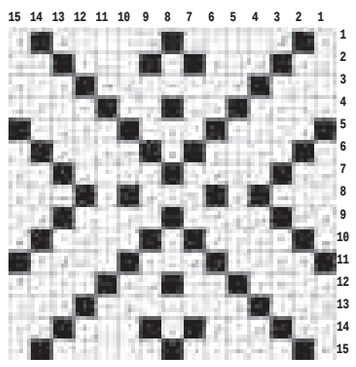

۲	۵	۶	۷	۳	۸	۹	۴	۱
۱	۳	۸	۹	۴	۶	۷	۲	۵
۷	۹	۴	۵	۲	۱	۸	۶	۳
۶	۲	۹	۸	۱	۴	۳	۵	۷
۳	۷	۱	۶	۵	۲	۴	۸	۹
۸	۴	۵	۳	۹	۷	۶	۱	۲
۵	۸	۷	۲	۶	۹	۱	۳	۴
۴	۶	۲	۱	۷	۳	۵	۹	۸
۹	۱	۳	۴	۸	۵	۲	۷	۶

جدول ۲۵۲۰

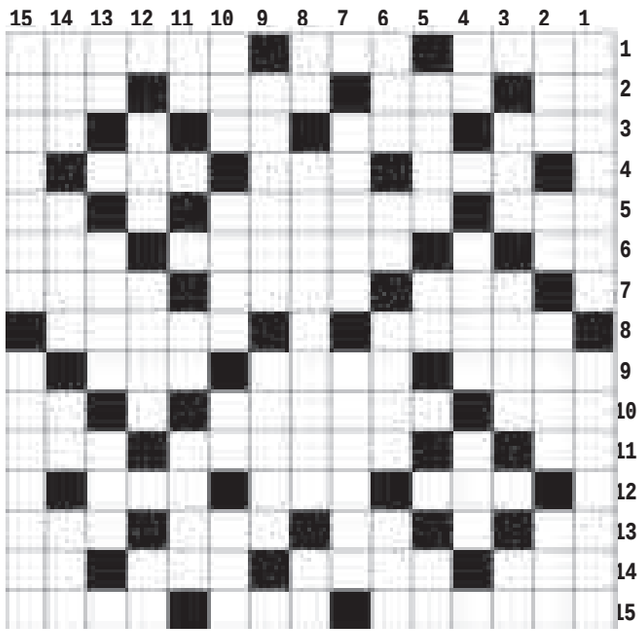

افقی

۱- سرپرســـت و مهتر قوم - ترس - صدمات۲- مســـاوی عامیانه - کودکی که از پا متولد شـــود - سخت و تند - پشیمانی ۳- از تقسیمات کشوری - مطیع - نفس خســـته - پسر رشـــتی ۴- مادر ترک - بی خطر - رنگ آسمان ۵- رود مرزی - هیاهو - جهت ۶- حرف نداری - کشـــتی جنگی یونان باســـتان - پدر آذری ۷- هم اکنون - شـــکوه - مطالعه اجمالی ۸- یاران و دوستان - کم شدن ۹- موهای پشت لب مرد - بانو - قطع کردن ۱۰- رفیق - لانه - تصدیق روسی ۱۱- سراب - ننگین - حرف خوردنی ۱۲- شیرینی کرمانشاه - گمان - رفتن از شهری به شهر دیگر ۱۳- انبار کشتی - رمق آخر - وجود دارد - پرنده آش سرد کن ۱۴- نام - خودروی جنگی - ارزش و قیمت - صفت عدد ۱۵- سوراخهای لانه زنبور - توقف فیلمبرداری - میوه ای روی برنج

عمودی

۱- نوعی انگور - از اثرهای معروف امیر عشـــیری ۲- یار مشـــهدی - چهار من تبریزی - ســـاربان - از انواع خط ۳- واحد احشام - فرشی که از نی بافته شده - من و تو ۴- عدد ماه - کناره دریا - لوله تنفســـی ۵- بالکن و مهتابی - نفی عربی - خطکش مهندسی ۶- خوشه گندم وجو - لخت و برهنه - سخا - خالص ۷- پشـــت سر - پایتخت ارمنستان ۸- رنگ موی فوری - اثری از سروده عطار نیشـــابوری - نوعی زغال ســـنگ ۹- خمیازه - پایتخت بحرین ۱۰- اشـــاره به نزدیـــک - ماه بزرگ وتمام - خدای درویش - شـــنبه تـــازی ۱۱- مانع - مایع حیـــات - صف و رده ۱۲- پیامبر - بیماری واگیردار - فزون‌خواهی ۱۳- شـــهر ریشه - قوای نظامی یک کشـــور - پرستار ۱۴- بر باد رفته - پایه ساختمان - مادر ورزشها - از عناصر اربعه ۱۵- آرزومند - سردار نامی فرانسوی

پیام تاریخ، تمدن و فرهنگ مادستان
The Message Of Madestan's History & Civilization & Culture
روزنامه همدان پیام
۹
دوشنبه ۲۳ آذرماه ۱۳۹۴ شماره ۲۵۲۰
جامعه
ejtemaei@hamedanpayam.com

کاهش خطاهای دارویی در نسخ الکترونیکی

دبیر انجمن داروسازان ایران، الکترونیکی شدن نسخه‌نویسی را موجب صرفه‌جویی و کاهش هزینه‌های مراقبت، کاهش خطاهای دارویی و ایمنی بیمار دانست. مهدی سجادی در گفت وگو با مهر، گفت: پیاده‌سازی سیستم نسخه‌نویسی الکترونیک از آنجایی که می‌تواند مشـــکلات نسخه‌خوانی در داروخانه‌ها را کاهش دهد، قطعاً خواهد توانست ایمنی بیشتری برای بیمار فراهم کرده و موجب کاهش احتمال وقوع خطاهای پزشکی شود. به گفته وی، الکترونیکی شدن نسخه‌نویسی علاوه بر اینکه موجب صرفه‌جویی و کاهش هزینه‌های مراقبت، کاهش اشتباهات نسخه‌نویسی، خطاهای دارویی، عوارض ناخواسته دارویی، بهبود دارو درمانی و ایمنی بیمار می‌شود، می‌تواند زیرساخت‌های اولیه برای طرح‌های بزرگتر سازمان غذا و دارو را نیز فراهم سازد.

رشد مصرف دخانیات در دختران و پسران جوان

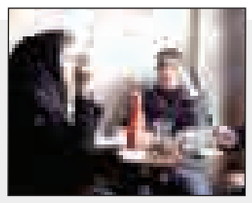

دبیرکل اتحادیـــه جهانی بیماری‌های ریوی بیان کرد: رشـــد مصرف ســـیگار و دخانیات در دختران و پسران جوان نگران‌کننده است و میزان مصرف مواد دخانی در افراد ۱۳ تا ۱۵ ساله، هر روز بیشتر می‌شود.
محمدرضا مسجدی در گفت و گو با ایسنا گفت: با توجه به اینکه برخی افراد سیگاری بالای ۳۰ ســـال، مصرف دخانیات را ترک می‌کنند، میزان مصرف ســـیگار در کشور بالا نرفته اســـت اما از طرفی هر روز تعداد بیشتری از دختران و پسران جوان سیگار و قلیان مصرف می‌کنند.

آنفلوآنزا چند موج دارد

رئیس مرکـــز مدیریـــت بیماری‌های واگیر وزارت بهداشـــت، گفت: ویروس آنفلوآنزا مرز نمی‌شناســـد و در آینده نزدیک از آسیا به اروپا و آمریکا می‌رود.
به گزارش مهر، محمدمهدی گویا اظهار کرد: ما هر سال منتظر آنفلوآنزا هستیم و در مورد این بیماری، بزرگنمایی شده است.
وی با اعلام اینکه در دنیا سه ویروس موجب آنفلوآنزای فصلی می‌شود، گفت: ویروس "H۱N۱"، ویروس نوع "B" و ویروس "H۳N۲"، ســـه ویروسی هستند که هر سال ممکن است موجب ایجاد همه‌گیری آنفلوآنزا شوند.

در مراسم تجلیل از پژوهشگران و فناوران برتر استان اعلام شد

تحقیقات استان رضایت‌بخش نیست

- پارک علم و فناوری برای توسعه استان برنامه بدهد

در حالی که بایـــد پارک علم و فناوری روی موضوعـــات اســـتان تحقیقـــات و پژوهش‌هـــای لازم را ارائه دهد اما عملکرد پارک مورد رضایت نیست.
اســـتاندار همـــدان در مراســـم تجلیـــل از پژوهشگران و فناوران برتر استان که صبح یکشـــنبه در ســـالن همایش‌های دانشگاه علوم پزشـــکی همدان برگزار شد، گفت: به عملکرد پارک علم و فناوری ایراد دارم؛ زیرا عملکـــرد آن آنچنان که باید و شـــاید مورد رضایت من نیست.
محمدناصر نیکبخت با بیان اینکه لازم است نیازها و مشـــکلات اساســـی استان همدان چون آب، محیط‌زیست، کشاورزی، صنایع تبدیلی مورد پژوهش قرار گیرند، گفت: از پارک علم و فناوری می‌خواهم برای توسعه استان برنامه کاربردی ارائه دهد.
وی افـــزود: هم‌اینـــک لازمه یـــک جامعه اســـلامی تحقق و پژوهش بـــر موضوعاتی چون عظمت اســـلام، پیامبـــر اکرم(ص)، رحمانیت اسلام و سایر مسائل دینی است؛ زیرا برخی سودجویان اسلام‌هراسی را پیشه خود کرده‌اند و با ســـاختن داعش و ســـایر گروه‌های تروریستی می‌خواهند چهره اسلام را مخدوش کنند.
نیکبخت افزود: کارهای تحقیقاتی کل جهان مرهون آنچه در ایران اســـلامی بوده، است؛ زیرا ایران دارای اندیشمندان بزرگی در علوم مختلف بوده است.
وی بـــا بیان اینکـــه در منطقـــه خاورمیانه نخستین کشـــوری هستیم که تمام امکانات علمی را داریم، بیان‌کرد: شایســـتگی ایران اسلامی در جهان با وجود دانشمندان آن به اثبات رسیده و ایران را مهد علم و تحقیق و پژوهش کرده است.
نیکبخت گفت: در حالی که بیشتر کشورها ۱۰ درصد تولید ناخالص ملی را به پژوهش اختصاص داده‌اند این رقم در ایران ٤ درصد است که در عمل به ۰/٦ درصد هم می‌رسد.
وی بیان کرد: ســـاخت جاده و پل توســـعه نیســـت، این پیشرفت اســـت و ما نیازمند انســـان‌های توسعه‌یافته هســـتیم تا از قطار توسعه جهان عقب نمانیم.
نماینده ولی فقیه و امام‌جمعه همدان گفت: پژوهـــش به این معنی اســـت که فرد آنقدر تحقیق کند که به حق برسد.
آیت‌ا... غیاث الدین طه‌محمدی افزود: انسان چکیده عالم خلقت است و انسان پژوهشگر کسی اســـت که با تفکر درســـت به دنبال تولیدی است که به نفع بشریت است.
وی ادامه داد: تحقیقی مفید است که بتواند نسل حاضر را از گرفتاری نجات دهد.
طه‌محمدی با بیان اینکه ما در دنیا دانشمند زیاد داریم اما اندیشمند کم، گفت: هر کسی نمی‌تواند هنر پژوهشـــگری را کسب کند؛ زیرا پژوهش کاری طاقت‌فرساست.
وی اهمیت مطالعه و تحقیق را در دین مبین اسلام بســـیار ارزشمند خواند و گفت: یک ساعت مطالعه برابر با ۷۰ سال عبادت است.
آیـــت‌ا... محمدی بیـــان کرد: امـــروز دنیا متحمل خســـارت‌های برخی افرادی است که اشتباهات زیادی در زمینه تحقیق داشتند و نتیجه آن موجب فرود بمب بر ســـر مردم شده است.
وی گفـــت: هم‌اینـــک زاییـــده تفکر غلط وهابیت، تروریست و داعش است، تفکری که موجب شـــد مردم بی‌گناه بســـیاری در جهان قربانی شوند. امام‌جمعه همدان گفت: بســـیاری از علوم بشـــریت که دانشمندان روی آن تحقیـــق می‌کنند نتیجه قابل قبولی ارائه نمی‌دهد از جمله اینکه ما بسیار شاهد اشـــتباهات فرهنگی، تربیتی، زیســـتی و... بودیم که حتی بعدها دانشـــمندان به اشتباه بـــودن آن اعتراف کردنـــد. در ادامه رئیس دانشگاه علوم پزشکی همدان گفت: پژوهش و تحقیق اساســـی‌ترین راه نیل به اهداف و توسعه کشـــور است که در نهایت استقلال، تمامیت ارضی را دربر دارد.
حبیب‌ا... موســـوی‌بهار گفت: حتی فناوری نظامی که حافظ امنیت ماست نیز ریشه در پژوهش دارد که دانشـــمندان ما به این مهم دست یافته‌اند.
وی بیان کـــرد: در هزاره ســـوم مأموریت دانشـــگاه‌ها تربیت نسلی کارآفرین است تا بتواند علـــم را به فناوری و فنـــاوری را به ثروت تبدیل کند.
موســـوی‌بهار بیان کرد: با ایـــن مأموریت دیگر فارغ‌التحصیلان دانشگاه‌ها منتظر شغل نخواهنـــد بود، بلکه خود شـــغلی را ایجاد می‌کنند.
وی توسعه‌یافتگی را متفاوت از داشتن علم و ثروت دانست و گفت: تنها داشتن خودرو و جاده پیشرفت نیست، بلکه داشتن فرهنگ رانندگـــی مهمتر اســـت که بـــا پژوهش به دنبال دست یافتن به این نوع توسعه‌یافتگی هستیم.
موســـوی‌بهار بیان کرد: در گذشته بسیاری از فناوری‌هـــای تولیدی مـــا حتی در حوزه پزشکی وارداتی بود و ما پول و ثروت خود را به جیب بیگانـــگان می‌ریختیم در حالی که هم‌اینک علم دســـت یافتن به تولیدات زیربنایی برای ما هدف مهمی شده است و توانستیم در برخی زمینه‌ها به آن دست یابیم.
در پایـــان ایـــن مراســـم از پژوهشـــگران برتر دانشـــگاه‌ها، دســـتگاه‌های اجرایی و پژوهنده‌های برتر تقدیر شد.

متوسط سنی مجرمان به ۳۰ سال رسید

رئیس ســـازمان زندان‌های کشور ضمن هشـــدار در مورد پایین آمدن میانگین ســـن زندانیان در کشور گفت: در سال‌های گذشته بیشترین متوسط سنی مجرمان ۳٦ سال بود، اما اکنون بررسی‌های ما نشان می‌دهد که این عدد به ۳۰ سال نزدیک شده است.
اصغر جهانگیر در گفت‌وگو با ایلنا در ارتباط با کاهش ســـن زندانیان در کشـــور افزود: ما در حال آسیب‌شناســـی این موضوع هستیم، زیـــرا که میانگین ســـن جرم در کشـــور در حال پایین آمدن اســـت. وی بـــا بیان اینکه در سال‌های گذشته بیشـــترین متوسط سنی مجرمان ۳٦ ســـال بود، اما اکنون بررسی‌های ما نشـــان می‌دهـــد که این عدد به ۳۰ ســـال نزدیک شده اســـت، گفت: این مسأله نشان دهنده وقوع اتفاقاتی در بخش‌های اقتصادی، اجتماعی و... جامعه اســـت. رئیس ســـازمان زندان‌های کشـــور افزود: ۲ جرم مهم ما مواد مخدر و سرقت است که می‌دانیم مواد مخدر ارتباط تنگاتنگی با بیکاری، اشـــتغال نداشتن و وضعیـــت مرزهای کشـــور دارد؛ همچنین بیشترین حجم ســـرقت‌هایی که در کشور ما انجام می‌شود، سرقت‌های سبک است که این نوع سرقت‌ها نیز به دلیل مشکلات اقتصادی اتفاق می‌افتد. جهانگیر با اشاره به اینکه علاوه بر مجازات، اقدامات پیشگیرانه اجتماعی نیز باید در دســـتور کار قرار بگیرد، ادامه داد: اگر برای جوانان شـــغل ایجاد نکنیم و جوانان ما منبع درآمدی نداشـــته باشند؛ لاجرم بدهکار می‌شوند و ممکن اســـت که این بدهکاری، بزهکاری را نیز به دنبال داشـــته باشد. رئیس ســـازمان زندان‌های کشـــور در ارتباط با این مســـأله که ۱۰ درصد زندانیان بی‌سواد مطلق هســـتند، گفت: اگرچه آموزش و پرورش و نهضت ســـوادآموزی تلاش‌هـــای زیادی را انجام داده‌اند، اما همچنان بخشـــی از جامعه ما بی‌سواد مانده است.
آمار کســـانی کـــه وارد زندان می‌شـــوند و بی‌ســـواد مطلق هستند؛ نشان دهنده آن است که بخش‌های آموزشـــی در کشـــور که باید در حوزه آمـــوزش اجباری کمـــک کنند تا آموزش‌های پایه‌ای و اساســـی بـــه افراد داده شود، هنوز کار خود را نهادینه نکرده‌اند.
وی افزود: این مســـأله سبب شـــده تا افراد بی‌ســـواد، آگاهی‌های لازم را کســـب نکنند، با قوانین و مقررات آشـــنا نشوند، به راحتی فریـــب بخورند و وارد چرخه جرم شـــوند. بنابراین آموزش‌هـــای عمومی به خصوص آموزش‌های پایه به ســـطح فرهنگی افراد و کم کـــردن دامنه جرم کمک می‌کند. به همین خاطر نیز ما معتقدیم؛ اگر کســـی را در زندان آموزش دهیم و پس از آزادی، شغلی نیز برای او در خارج از زندان پیدا شود، دیگر به زندان باز نخواهد گشت. جهانگیر گفت: کسانی را که تحت حمایت قرار دادیم و شغل برایشان پیدا کردیم، میزان بازگشت‌شـــان به زندان به زیر ۵ درصد رسید و حتی گاهی به ۲ درصد نیز کاهش یافت؛ این در حالی اســـت که ٤۰ درصد از کســـانی که به زنـــدان آمده بودند، دوباره به زندان باز می‌گشتند، اما با پیدا کردن شـــغل برای زندانیان بعد از آزادی، بازگشت آنها به زندان؛ به میزان قابل توجهی کم شد.
رئیس ســـازمان زندان‌های کشور اظهار کرد: این مســـأله نشـــان می‌دهد که قـــوه قضاییه نمی‌تواند به تنهایی این بار را به دوش بکشد. همانطـــور که در تولید جرم همـــه نهادها از جملـــه خانواده، جامعه، نهادهای رســـمی و غیررســـمی نقش دارند، کمک و حمایت از زندانی و خانواده زندانی نیز وظیفه همه است. جهانگیر تصریح کرد: برای نمونه مجلس باید در قوانین بازنگری داشـــته باشد که بی‌جهت حبس‌ها افزایش نیابـــد، دولت نیز باید برای اشـــتغال، رفع بیکاری و کمک به مردم اقدام کنـــد، قوه قضاییه هم باید تـــلاش کند تا در فرایندهایش اطاله دادرســـی نداشته باشد تا به سرعت پرونده افراد رسیدگی شود و افراد وضعیت‌شان را بدانند.
وی با اشـــاره به اینکـــه نزدیک به ٤۰ درصد زندانیان ســـوادی نزدیک به ســـیکل دارند، گفـــت: باید ببینیـــم در جامعـــه‌ای که امروز گرفتن مدرک دیپلم بســـیار راحت است؛ چه اتفاقـــی در آمـــوزش و پـــرورش می‌افتد که افراد پیش از گذراندن دوره دبیرســـتان ترک تحصیل می‌کنند؟ ما در جلساتمان با وزیر و مسئولان آموزش و پرورش مواردی را مطرح کردیم تا کارگروه‌های مشترکی در این زمینه ایجاد شود. در حال حاضر امیدواریم با دادن کد مدرســـه به زندان‌ها بتوانیم این مشکلات تحصیلـــی را حل کنیم، تا امیـــد در این افراد افزایش پیدا کند و منجر به این مســـأله شود که پس از آزادی به دنبال یک شـــغل یا حرفه مناسب باشند و دوباره به زندان باز نگردند.

نگاه

دغدغه دانشجوی امروز چیست؟

غیبت مؤلفه کارآفرینی در میان دانشجویان

در حـــال حاضر مهمتریـــن دغدغه و نگرانی هر جوانی ترســـیم «چشم‌انداز» و «سخن از اینده» است.
اگر دانشجوست حتماً از خود قرار است فردا با آنچه از این دانشگاه به دســـت می‌آورم چه کنم و اگر فارغ‌التحصیل باشد از خود می‌پرسد قرار است با این مدرک و آنچه در دانشگاه پشت سرگذاشته‌ام چه کنم و چگونه زندگی خود را بنا کنم.
معیشت و توان تأمین آن مهمترین پرسش پیش روست. بدیهی است که این سؤال، مثل سکه‌ای دو رو دارد. روی نخست انتظارات دانشجو و روی دیگر انتظارات جامعه از دانشجو و فارغ‌التحصیلان آینده است.
وقتـــی آمارهای رســـمی خبـــر می‌دهند که نرخ بیـــکاری جمعیت فارغ‌التحصیل یا در حال تحصیل در ســـال ۱۳۹۲ برای گروه مردان و زنان در کل کشور ۱۸/۹ درصد، برای گروه مردان ۱۲/۸ درصد و برای گروه زنان ۳۱/۳درصد بوده است این موضوع ابعاد دیگری می‌یابد.
همه ما چه به آمار دسترسی داشته باشیم و چه نه، دست‌کم در خانواده خود عزیزی داریم که در جســـت وجوی کار است. وقتی نگاهی به آمارهـــا بیندازیم به زبان ریاضـــی می‌فهمیم که بیکاری به چه نگرانی عمیقی تبدیل شـــده اســـت. اما وقتی ببینیم که بیکاری در میان کدام دســـته از فارغ‌التحصیلان بیشتر است بررسی این موضوع نیز متفاوت می‌شود.
به گزارش خبرآنلاین، بر اســـاس آمار رســـمی کشور در سال ۱۳۹٤ نرخ بیکاری در گروه زنان در بین گروه‌های عمده رشـــته تحصیلی، به ترتیب مربوط به رشته‌های تحصیلی حفاظت محیط زیست ۷/۵۷ درصد، کشـــاورزی، جنگل‌داری و شیلات ٥٦/۲ درصد و معماری و ساختمان سازی ٥٥/٥ درصد بوده است.
بیشـــترین نرخ بیکاری در گروه مردان در بین گروه‌های عمده رشته تحصیلی، به ترتیب مربوط به رشته‌های تحصیلی علوم کامپیوتر (۲۲/۳ درصد)، صنعت و فناوری (۲۱/۸ درصد) و معماری و ساختمان‌سازی ۲۰/۸درصد است.
حال با تکیه بر این آمار ببینیم چرا وضعیت بازار کار برای این دســـته از دانشجویان خراب است.
بدیهی اســـت با توجه به آنچه در ۸ ســـال دولت نهم و دهم بر ایران گذشت و تحریم‌های ظالمانه کشورهای غربی نیز بر آن دامن زد عملاً حوزه صنعت در کشـــور ما دچار رکود شده و این روزها بیش از هر زمان دیگری می‌دانیم حال تولید در کشـــور خوب نیست. اما چرا در حوزه علوم کامپیوتر و یا معماری هم با خیل بیکاران مواجهیم باز هم پرسشی است که نیازمند بررسی است.
شـــرایط حال حاضر کشـــور نشـــان داده اســـت که دولت به تنهایی نمی‌توانـــد و قادر نخواهد بود که برای همگان کار ایجاد کند تا افراد، پس از تحصیل و کسب دانش، شغلی داشته باشند.
آنچه به نظر در میـــان این بحث‌ها، بیکاری فارغ‌التحصیلان و ناتوانی دولت به عنوان ایجادکننده مشاغل حلقه مفقوده است «کارآفرینی» و «خلاقیت» است.
اگر قرار باشد دانشـــجویان که عموماً از جوانی و شور و هیجان نیز برخوردارند نتوانند قـــوه «خلاقیت» خود را به کار ببندند و از دل آن طرح نـــو دراندازند و این طرح نو را به مســـیری هدایت کنند که از آن کار، اشـــتغال و تولید هم حاصل شود عملاً نمی‌توانیم از بن‌بست بیکاری فارغ‌التحصیلان خارج شویم.
در همین راســـتا نیز ما باید بتوانیم فشـــار بیکاری را از دوش دولت برداریم، زیرا از یک ســـو دانشـــجویان انتظار دارند دولت معضل و دغدغه آنها را اولویت خود برشـــمرده و حل کند و اگر چنین نشـــود انتظار ســـرخورده جوانان عواقب نامناســـبی خواهد داشت. هم باید بتوانیم زمینه‌های کارآفرینی را چنـــان فراهم کنیم که زمان زیادی در انتظار صرف نشود.
به همیـــن دلیل نیز قوانینی نیاز داریم که حمایت‌گر و تســـهیل‌کننده کارآفرینی باشند نه آنکه به ســـمت فربه‌تر کردن دولت و انحصارها دامن بزنند، بنابراین روز دانشـــجو را نباید صرفاً به آرمان‌خواهی‌های معمول گذراند و اندکی لازم است به واقعی کردن بسیاری از حرف‌ها و شعارها پرداخت.

ثبت‌نام کنکور ارشد تمدید شد

مشاورعالی سازمان سنجش آموزش کشور از تمدید مهلت ثبت‌نام آزمون کارشناسی ارشد ناپیوسته سال ۹۵ تا ساعت ٢٤ روز چهارشنبه ۲۵ آذرماه خبر داد.
حســـین توکلی گفت: به منظور فراهم کردن تســـهیلات لازم بـــرای آن دســـته از داوطلبانـــی که علاقمند بـــه ثبت‌نام برای شـــرکت در آزمون ورودی کارشناسی ارشد ناپیوسته سال ۹۵ و بیست ویکمین المپیاد دانشجویی کشور هستند؛ ولی تاکنون بـــرای ثبت‌نام اقدام نکردند، مهلت ثبت‌نام تا ســـاعت ٢٤ روز چهارشنبه ۲۵ آذرماه تمدید شد. به گزارش ایسنا، وی ادامه داد: به تمامی داوطلبان آزمون مذکور توصیه می‌شود، در این مهلت با مراجعه به سایت ســـازمان سنجش آموزش کشور به نشانی www.sanjesh.org و پس از مطالعه دقیق دفترچه راهنما و اطلاعیـــه اصلاحات دفترچه راهنما کـــه در تاریخ ۱۸ آذرماه روی ســـایت قرار داده، پس از فراهم کردن مدارک لازم نسبت به تکمیل تقاضانامه اینترنتی اقدام کنند. مشـــاورعالی سازمان ســـنجش آموزش کشـــور از امکان ویرایش اطلاعات خبر داد و افزود: آن دســـته از داوطلبانی که قبلاً نسبت به ثبت‌نام اقدام کرده‌اند نیز می‌توانند در صورت تمایل تا روز چهارشنبه نسبت به ویرایش اطلاعات خود اقدام کنند.

نیش و نوش

تابناک: جزئیات وام ۷۰ میلیون تومانی خرید مسکن
این جزییات میزان وام رو هم گفته!
مهر: بهداشت جهانی از آنفلوآنزا در ایران باخبر بود
جداً !چقدر خوب رصد می‌کنن!
ایسنا:تهرانی‌ها زیر سایه دکل‌های غیر مجاز
فقط تهرانی‌ها!!
مهر:سبد شب یلدا چقدر تمام می‌شود؟
بستگی به جیبتون داره!
ایسنا: هوای تهران آلوده است، نفس عمیق نکشید
یه دفعه بگید ملت نفس نکشن دیگه!
مهر:خلف بودجه‌ای در وزارت بهداشت نداریم
خدا از دهنتون بشنوه!
ایسنا: خطر شیوع مجدد "گواتر"
همین کم بود توی این اوضاع آنفلوآنزایی!
تابناک:یک کارشناس: دهک‌های پایین با فروش اقساطی صاحب خانه نمی‌شوند
دهک های پایین با این اوضاع از خیر خونه گذشتن!
مهر:سوء مصرف خون در دنیا
این مدلیشو نشنیده بودیم!
ایسنا:برخی بانک‌ها حساب‌های قدیمی را به نفع خود مصادره می‌کنند
خوبه دیگه برای بانک‌ها!
تابناک: ســـازمان جهانی کار اعلام کرد: بیـــکاری جوانان ۳ برابر نرخ عمومی
چه شود!
ایرنا: سونامی بیماری‌های قلبی ایران را تهدید نمی‌کند
خوبه حداقل یه مورد بیماری ایران رو تهدید نمی‌کنه!
ایرنـــا: طرح کنتـــرل و کاهش طلاق با روند فعلـــی به نتیجه مطلوب نمی‌رسد
دقیقاً !
تابناک: مهلت ثبت‌نام کنکور ارشد تمدید شد
انگار متقاضی کمه که مدام تمدید می‌شه!
مهر:اخاذی با هک شبکه‌های اجتماعی در همدان
ملت از بیکاری موندن چی‌کار کنن!

خبـــر

نظام آموزشی کشور خودش را آموزش دهد!

رئیس انجمن جامعه‌شناسی ایران با تأکید بر اینکه مهمترین کارکرد مدرسه، کارکرد اجتماعی است، گفت: متأسفانه در حال حاضر آموزش کارکرد خود را به عنوان نهادی که بتواند زمینه‌ای برای شکل‌گیری عدالت و همبستگی اجتماعی ایجاد کند از دست داده است.
محمدامیـــن قانعی‌راد در پنل «راهکارهـــای عملیاتی کاهش تمرکز در آموزش و پرورش در جهت توســـعه عدالت آموزشـــی» با بیان اینکه اهمیت مدرســـه از دانشگاه بیشتر اســـت و این به هیچ وجه یک شعار نیست، اظهار کرد: نقش مدرســـه فراهم کردن امکان ایجاد یک دانش مشترک اســـت تا بر اساس آن جامعه دوام و اســـتمرار داشته باشد و انسان‌ها بتوانند زندگی اجتماعی خود را شکل دهند.
وی ادامه داد: مهمترین کارکرد مدرســـه، کارکرد اجتماعی اســـت و نه کارکرد اقتصادی، تربیت نیروی انســـانی و موارد مشابه است که به کار برده می‌شود.
به گزارش ایسنا، رئیس انجمن جامعه‌شناسی ایران با بیان اینکه در حال حاضر آموزش کارکرد خود را به معنای آنکه زمینه‌ای برای شکل‌گیری عدالت و همبستگی اجتماعی ایجاد کند از دست داده است، گفت: نهاد مدرسه به ویژه در دوره جدید می‌خواهد انسان‌هایی را پرورش دهد که در جهت حاکم کردن یک منطق جدید بر جامعه کار کند که آن منطق دانایی در مقابل منطق قدرت و ثروت است.
به گفته قانعی‌راد، مدرســـه مدلی از زندگی اجتماعی است که نباید طبقاتی باشد و بر مبنای قدرت و ثروت شکل بگیرد، بلکه باید مبتنی بر مناســـبات انسانی، محلی و بومی باشـــد. وی افزود: فرایندهایی وجود دارد که مدرســـه را تبدیل به یک نهـــاد انتزاعی می‌کند. یکی از این فرایندها ارتباط با دموکراســـی و دیگری ارتباط با بازار است. هرجا آموزش گرفتار فرایند بروکراسی می‌شود و پیوند نامیمونی را با بازار برقرار می‌کند تبدیل به یک نهاد انتزاعی شـــده که آرمان آن صنعتی شـــدن، گســـترش تمرکز دولتی یا بازتولید بروکراسی است به جای آنکه در خدمت نهادســـازی انسانی باشد. قانعی‌راد با بیان اینکه در حال حاضر کودکان وارد مدرســـه می‌شـــوند تا یاد بگیرند نهاد بروکراسی که در کشور است، مشروعیت دارد، گفت: به ویژه با یکسان‌سازی کتب درسی سعی می‌شود نظم بروکراتیک موجود در جامعه را فراهم کنند. با مدارسی که طبقه‌بندی شده و استعداد برتر، خبرگی و توسعه آموزشـــی با کیفیت را ترویج می‌کنند سرمایه‌های اجتماعی در کشـــور تخریب می‌شـــود و به ازای آن صنعت کنکور رشد می‌یابد.

آگهی مزایده و فروش اموال نوبت اول

در پرونده کلاســـه ۹۴۰۱۸۴/اجم محکوم علیه نجف علـــی و خادم علی و رضاعلی و زلیخا همگی با نام خانوادگی علامه آراســـته و همگی فرزند احمدقلی محکوم است فروش اموال مرحوم احمدقلی علامه آراســـته به عنوان محکوم‌به و هزینه دادرسی در حق محکوم‌له مشـــتاقعلی علامه آراســـته با توجه به ابلاغ اجراییه و عدم اقدام محکوم‌علیه در پرداخت محکوم‌به و تقاضای محکوم‌له لذا اموال مشروحه زیر توسط کارشناس ارزیابی شده است طبق مواد ۱۱۴ و ۱۳۹ قانون اجرای احکام مدنی توقیف و از طریق مزایده نوبت اول توسط دایره اجرای احکام مدنی بهار در روز سه‌شنبه مورخ ۱۳۹۴/۱۰/۲۹ از ساعت ۱۲-۱۳ظهر در دفتر اجرای احکام مدنی دادگستری شهرستان بهار به فروش می‌رســـد. مزایده از قیمت تعیین شده شـــروع و از برندگان ۱۰ درصد بها فی‌المجلس دریافت و مابقی حداکثر ظرف یک ماه دریافت می‌شـــود و در صورت انصراف از خرید ۱۰ درصد پرداختی به نفع دولت ضبط خواهد شد. (م‌الف ۵۵۴۳)
دادورز اجرای احکام مدنی شعبه ۲ دادگستری شهرستان بهار
اموال مورد مزایده:
۱- یک قطعه زمین به صورت باغ بوده که در حال حاضر به عنوان زمین زراعی به متراژ ۲۲۰۰ مترمربع به قیمت ۲۲۰/۰۰۰/۰۰۰ ریال
۲- یک قطعه زمین به صورت نکاشته و آب کم دارای سنگ ریزه به متراژ ۷۰۰۰ مترمربع به مبلغ ۸۴/۰۰۰/۰۰۰
۳- یک قطعه زمین به صورت بیشـــه‌زار بالغ بر ۱۵۰ اصل درخت به متراز ۱۸۰۰ مترمربع به مبلغ ۷۲/۰۰۰/۰۰۰ ریال
در مجمـــوع ۱۱۰۰۰ مترمربع می‌باشـــد به قیمت کارشناســـی مجموعاً ۳۷۶/۰۰۰/۰۰۰ ریال می‌باشد محل وقوع املاک فوق روستای سنگ سفید از توابع شهرستان بهار می‌باشد.

آگهی تحدید حدود اختصاصی

چـــون تحدید حدود اعیانی ششـــدانگ یک باب خانه با تقبل پرداخت حق‌الارض به مالک عرصه به مســـاحت ۳۳۴/۶۷مترمربع پلاک شماره ۹۷۷۲فرعی قســـمتی از پلاک ۳۳۴۶ فرعـــی از ۱۳۹ اصلی واقع در بهار بخش چهار همدان ملکی آقای مرتضی قروه‌ای فرزند فضل اله به شماره شناسنامه ۱۷۹۷۵ تعطیل گردیده بود و اعمال تبصره ذیل ماده ۱۵ هم میســـر نیست به استناد تبصره ماده ۱۳ قانون تعیین تکلیف وضعیت ثبتی اراضی و ساختمان‌های فاقد سند رسمی بنا به درخواست کتبی مالک تحدید حدود ششـــدانگ ملک مذکور رأس ساعت ۹صبح روز شنبه مورخه ۱۳۹۴/۱۰/۱۹به عمل خواهد آمد بنابراین به موجب این آگهی به مالک یا مالکین مجاور اخطار می‌شود که در وقت تعیین شده در محل حضور برسانند ضمناً واخواهی به حدود از تاریخ تنظیم صورتمجلس تحدیدی فقط به مدت سی روز پذیرفته خواهد شد. (م‌الف ۵۵۴۷)
تاریخ انتشار آگهی ۱۳۹۴/۹/۲۴
هادی یونسی عطوف
رئیس اداره ثبت اسناد و املاک بهار

آگهی مزایده و فروش اموال نوبت اول

در پرونده کلاســـه ۹۲۰۴۶۷/اجم محکوم علیه شرکت سهند کاشی اکباتان محکوم اســـت فعلا به پرداخت مبلغ ۵۵۳۴۲۲۰۶ پنجاه و پنج میلیون و ســـیصد و چهل و دو هزار و دویست و شـــش ریال به عنوان محکوم‌به و هزینه دادرســـی در حق محکوم‌له رضا محمدی با توجه به ابلاغ اجراییه و عدم اقـــدام محکوم‌علیه در پرداخت محکوم‌به و تقاضای محکوم‌له لذا اموال مشروحه زیر توسط کارشناس ارزیابی شده است طبق مواد ۱۱۴ و ۱۳۹ قانون اجرای احکام مدنی توقیف و از طریق مزایده نوبت اول توسط دایره اجرای احکام مدنی بهار در روز چهارشـــنبه مورخ ۱۳۹۴/۱۰/۱۶ از ســـاعت ۱۲-۱۳ ظهر در دفتر اجرای احکام مدنی دادگستری شهرستان بهار به فروش می‌رســـد. مزایده از قیمت تعیین شده شروع و از برندگان ۱۰ درصد بها فی‌المجلس دریافت و مابقی حداکثر ظرف یک ماه دریافت می‌شود و در صورت انصراف از خرید ۱۰ درصد پرداختی به نفع دولت ضبط خواهد شد. (م‌الف ۵۵۴۸)
مدیر دفتر اجرای احکام مدنی شهرستان ۲ شهرستان بهار
اموال مورد مزایده:
۱- کولر آبی کوچک ۲۸۰۰ به شماره سریال ۹۱۳۰۰۴۳۳ به توان ۹۰ تا ۲۲۵ وات و قدرت موتور ۱۰۱۶ تا ۱۰۸ اسب بخار شرکت پارس گوهر prg سفید رنگ
۲- کولر آب ۳۰۰۰ سبز رنگ
۳- آهن‌الات ضایعاتی شـــامل بال میل ۲۰۰۰ لیتری مستعمل (مربوط به خط لعاب است که تخریب شده) درب شیرفلکه، پایه تانکر ۱۸۰۰۰ لیتری، سایه‌بان تانکر ۱۸۰۰۰ لیتری- پایه تانکر ۱۰۰۰۰ لیتری- چهار عدد پنجره (سالن پایین که تخریب شده) با قیمت پایه از قرار هر کیلو ۷۰۰۰ هفت هزار ریال

آگهی مزایده اموال غیرمنقول نوبت دوم

به موجب نیابت شـــماره ۹۲۰۲۰۸ مورخ ۱۳۹۳/۳/۱۹صادره از سوی اجرای احکام شعبه ۲۳۹دادگاه خانواده مجتمع قضایی خانواده یک تهران موضوع پرونده اجرایی کلاســـه ۹۳۰۱۹۵ مبنی بر توقیف و مزایده یک و نیم‌دانگ از سه دانگ ملکی با شرح و توصیف ذیل متعلق به محکوم علیه آقای علی‌اصغر زهره‌وند بابت بدهی مهریه در حق محکوم له خانم مریم سایه‌وند به میزان تقریبی ۳۵۰/۰۰۰/۰۰۰ تومان و لذا بنا به درخواست محکوم له و به منظور استیفاء محکوم به و هزینه اجرایی، ملک موصوف در این اجرا توسط کارشناس رسمی دادگستری به شرح ذیل توصیف و ارزیابی شده و مقرر است رأس ساعت ۱۰الی ۱۱ مورخ ۱۳۹۴/۱۰/۱۰ در محل شعبه سوم دادگستری ملایر از طریق مزایده به فروش برسد. مزایده از قیمت پایه کارشناسی شروع و به هر شـــخص حقیقی و یا حقوقی که بالاترین قیمت را پیشنهاد دهد فروخته خواهد شد. ۱۰ درصد وجه مزایده فی‌المجلس به صورت وجه نقد یا چک بانکی تضمینی از خریدار اخذ و مابقی ظرف مدت یک ماه از خریدار وصول و پس از انجام مراحل قانونی و صدور دستور تملیک از سوی دادگاه مربوطه مورد مزایده به نام خریدار منتقل خواهد شد. در صورتی که خریدار در مهلت یک ماه مقرر بقیه وجه مزایده را پرداخت ننماید سپرده وی پس از کسر هزینه‌های مزایده به نفع دولت ضبط و مزایده تجدید می‌گردد. در صورت اعتراض از ناحیه اشخاص ذینفع ظرف یک هفته از تاریخ مزایده نسبت به نحوه انجام مزایده تا رسیدگی به اعتراض از سوی دادگاه مورد مزایده به خریدار تحویل نخواهد شد. ضمنا متقاضیان به شرکت در مزایـــده می‌توانند در مدت ۵ روز قبل از مزایده با هماهنگی این اجرا از مال مورد مزایده بازدید نمایند اموال مورد مزایده و بهای آن طبق نظر کارشناس به شرح ذیل می‌باشد: مورد مزایده: ملک موصوف: یک و نیم دانگ از ششدانگ یک ساختمان مســـکونی یک طبقه کلنگی واقع در ملایر خیابان عاشورا کوچه فرهادی دارای امتیاز آب، برق و گاز به پلاک ثبتی شماره ۳۸/۱۶۴۰ بخش یک ملایر با عرصه به مســـاحت ۲۹۱/۶۱ مترمربع که ۳۶ مترمربع آن در طرح تعریض کوچه قرار دارد که با توجه به جمیع جهات ارزش ششدانگ ملک بر اساس قیمت کارشناسی ۱/۸۰۰/۰۰۰/۰۰۰ ریال (معادل یکصدو هشتاد میلیون تومان) برآورد می‌گردد.
تذکر: از ششـــدانگ ملک فوق، یک و نیم دانگ متعلق به خانم مریم ســـایه‌وند، یک و نیم دانگ متعلق به آقای علی‌اصغر زهره‌وند و سه دانگ نیز متعلق به مرحومه ربابه جعفری می‌باشـــد که وراث وی تمام سه‌دانگ را به ایمان زهره‌وند انتقال داده‌اند. مزایده فوق فقط جهت یک و نیم‌دانگ سهم آقای علی‌اصغر زهره‌وند می‌باشد. (م‌الف ۵۵۶۲)
مدیر اجرای شعبه سوم دادگاه حقوقی ملایر – مهران نوبخت

پیام تاریخ، تمدن و فرهنگ مادستان
The Message Of Madestan's History & Civilization & Culture
روزنامه همدان پیام
۱۰
دوشنبه ۲۳ آذرماه ۱۳۹۴ شماره ۲۵۲۰
مادستان
madestan@hamedanpayam.com

سرپرست شهرداری خبر داد

آماده‌باش شهرداری نهاوند برای خدمات زمستانی

با ورود به فصل سرما و نزول بارش‌ها و بروز برخی از مشکلات در شهر نهاوند، تمامی تمهیدات لازم برای ارائه خدمات به مردم اندیشیده شده است و امسال با پیش‌بینی‌هایی که انجام داده‌ایم، مشکلی برای ارائه خدمات در فصل زمستان نخواهیم داشت.

سرپرست شهرداری نهاوند در این باره تأکید کرد: این شهرداری میزان تجهیزات و آمادگی نیروهای انسانی امداد و نجات و خدمات را مورد ارزیابی قرار داد که بر اساس تمهیدات اندیشیده شده این میزان خدمات مطلوب است.

به گزارش روابط عمومی شهرداری، عباس حسنوند از تجهیز خودروهای مورد نیاز برف‌روبی در شهر خبرداد و گفت: نیروهای انسانی خدمات‌رسان در روزهای برفی و زمستان و بارندگی‌ها به شهروندان خدمات‌رسانی خواهند کرد. به گفته وی، خودروهای سنگین برای اجرای عملیات زمستانی آماده شده‌اند که این خودروها شامل ماشین‌آلات سنگین، نیمه سنگین و عملیاتی خدمات شهری نظیر یک دستگاه گریدر، ۲ دستگاه لودر، یک دستگاه بابکت، ۵دستگاه کامیون که ۳ دستگاه از این کامیون‌ها قابلیت نصب تیغه برف روب دارند و... هستند. حسنوند با بیان اینکه ماسه و نمک مورد نیاز به مقدار لازم طبق سال‌های گذشته دپو شده و در انبار موجود است، بیان کرد: امسال به منظور آمادگی نمک وماسه لازم خریداری و تقریباً تعداد ۸ هزار کیسه ماسه و نمک آماده شده و حدوداً هزار و ۴۰۰ تن هم دپو شده است.

وی از نصب تعداد ٦ مخزن ماسه و نمک در معابر عمومی سطح شهر خبر داد و با اشاره به شارژ این مخازن گفت: این مخازن با آغاز بارندگی شارژ و ماسه و نمک‌گذاری شده تا شهروندان در مواقع ضروری از آنها استفاده کنند.

حسنوند از شهروندان خواست از این نمک داخل منزل استفاده نکنند، زیرا نمک به دلیل خورندگی موزاییک منازل را از بین می‌برد. همچنین تمامی تجهیزات و نیروی انسانی مورد نیاز به منظور انجام عملیات‌های زمستانی در شهر آماده‌باش بوده و تکالیف واحدهای مربوط نیز تعیین شده است.

نگاه

مهر سراب‌ها با نزول رحمت جاری شد

بارش‌های اخیر در نهاوند جان دوباره‌ای به رگ حیاتی و بی‌رمق این شهرستان داد و موجب احیای دوباره سراب‌ها، چشمه‌سارها، رودخانه‌های فصلی و دائمی خشک و بی‌جان شد.

رودخانه‌ها و سراب‌های خشک و بی‌رمق نهاوند مدت‌ها بود که سمفونی گوش‌نواز شرشر آب را هنگام تلاقی با سنگ‌های سخت، و در پیچ و خم کوهستان به گوش ساکنان دیار نهاوند نمی‌رساندند.

پرندگان مهاجر هم آگاه از حال ناخوش سراب‌ها و رودخانه‌های این دیار، دیگر رنج میزبانی به آنها متحمل نکرده و بدون اطراق مسیر خود را به سمت دیگری کج می‌کردند.

حال ناخوش رودخانه‌های نهاوند دل آسمان را به درد آورد و آسمان برای همدردی با سراب‌های کم رونق، اشک‌هایش جاری شد و نعمت باران را به این سرزمین ارزانی داشت.

به گزارش ایرنا، حال لب‌های تشنه سراب با یار و دوست دیرین خود هم آغوش شده و نجوای این دو حکایت از رنج سراب از دوری با یار مهربان خود دارد.

سراب خوشحال از دیدار دوباره و مشتاق از آگاه کردن دیگران از این وصلت روشن، با صدای توأم با غرور و لبخند، همنوا با آب، شادی خود را به گوش مردمان دیار نهاوند می‌رسانند.

با جان گرفتن دوباره رودخانه‌ها و سراب‌های نهاوند، پرندگان مهاجر هم از شنیدن این خبر خوشحال و میهمان سراب‌های زیبا و بکر نهاوند شدند و با رسیدن و قرار گرفتن در حلقه دوستان خود از جمله کشیم، چنگر، مرغابی کوچک و اردک سرسبز به بیان رنج مشقت‌های سفر پرداختند.

آنگونه که از آمارها پیداست، ابتدای فصل برگ‌ریزان پاییز امسال میزان دبی رودخانه گاماسیاب هزار و ۳۰۰ لیتر در ثانیه بود که سخاوت آسمان و بارش رحمت الهی، این میزان را به بیش از چهار برابر افزایش داد.

در این میان شوق «ملوسان» قابل توصیف نیست، زیرا این رودخانه که بیش از یک دهه حکایت جنب‌وجوش و سرور و پر آبی خود را با جمع کردن ماهی‌ها و پرندگان زیبا به گرد خود تعریف می‌کرد، چند سالی بود که به علت کم‌آبی نحیف، لاغر و لاغرتر شده بود و دوستانش هم از گرد او پراکنده شده بودند.

البته این رودخانه که دائمی بودن را نیز در کارنامه خود دارد چند روزی است آب به نسبت زیادی در آن جریان یافته و این امر موجب خوشحالی اهالی حاشیه ملوسان شده، زیرا امید حیات دوباره به این رودخانه بازگشته است.

بیشتر رودخانه‌های شهرستان نهاوند همانند رگ‌هایی که به قلب ختم می‌شوند در قسمتی به هم می‌پیوندند به گونه‌ای که در منطقه «چشمه ماهی» می‌توان ابهت یک رودخانه واقعی را به نظاره نشست.

شاید بتوان گفت نخستین گروهی که لبخند رضایت پس از دیدن رعد و برق و بارش برف و باران بر لب‌هایشان نشست کشاورزان بودند، زیرا رزق و روزی آنها به سخاوت آسمان گره خورده است.

آبزی‌پروری از دیگر مشاغل رایج اهالی نهاوند است به گونه‌ای که شهرستان نهاوند را به عنوان یکی از بزرگترین کانون پرورش ماهی کشور می‌شناسند که احیای این حرفه هم نیازمند آب است.

رودخانه‌های زیبا که با گذر زمان و کاهش نزولات جوی رنگ و بوی فصلی به خود گرفته‌اند قسمتی از حوزه آبریز کرخه را تشکیل می‌دهند.

هم اکنون که دعاها و زمزمه‌های قلب‌های مهربان مادران و پدران به گوش آسمان رسیده و آسمان به بذل و بخشش روی آورده است باید قدر این نعمت گرانبها را دانست و شکر نعمت به جای آورد. با این وجود برخی افراد ناآگاهانه زباله‌های خانگی، کشاورزی و فضولات دامی خود را در این منابع با ارزش آبی تخلیه کرده و موجب آلودگی در منابع آبی و محیط زیست می‌شوند. همچنین برخی هم بدون مدیریت صحیح، بیش از حد از آب‌های زیرزمینی بهره‌برداری کرده و موجبات تخریب تدریجی آنها را موجب می‌شوند.

می‌طلبد با ارج نهادن به داشته‌های کمیاب و گرانبها قدر نعمت‌هایی که ایزد لایزال برایمان ارزانی داشته را بدانیم و همه با هم در حفظ منابع و محیط زیست کوشا باشیم،زیرا محیط زیست میراث گذشتگان نیست، بلکه امانت آیندگان است.

جولان سودجویان در تنها تالاب زنده استان

پیرسلمان را دریابید

پیرسلمان، تنها تالاب طبیعی و زنده استان محسوب می‌شود که در فاصله ۲۰ کیلومتری شهر اسدآباد واقع شده و در فهرست آثار ملی کشور به ثبت رسیده است.

این تالاب که زیستگاه ارزشمندی برای پرندگان مهاجر و بومی منطقه است، در ۱۰ سال گذشته یک بار در سال ۸۸ و یک بار در سال ۹۲ کاملاً خشک شد؛ اما امسال با بارش‌های مناسب دوباره آبگیری شده است.

آب تالاب پیرسلمان، دائمی است و سطح آن از «نی» پوشیده شده است و پرندگانی مانند کشیم کوچک، بوتیمار و چنگر نوک سرخ و آبزیانی همچون ماهی سیاه، کولی ماهی و مار آبی از موجودات این تالاب هستند.

این تالاب در ٢٦ اسفندماه ۱۳۸۷ به شماره ٣٤ در فهرست آثار ملی گردشگری و طبیعت‌گردی کشور هم به ثبت رسیده است.

اما چندی پیش از پیشروی و دست‌اندازی کشاورزان به حریم تالاب پیرسلمان هم خبر داده‌اند؛ در حالی که فرماندار اسدآباد در نشست بررسی مشکلات این تالاب گفته بود: متأسفانه این تالاب متولی مشخصی برای حفاظت و حراست ندارد که باید در این باره تصمیم‌گیری شود.

مسعود بکایی تأکید کرده بود: این تالاب طبیعی و زنده در سال‌های اخیر به علت کاهش منابع آبی زیرزمینی و پیشروی کشاورزان به حریم تالاب دستخوش تغییراتی شده است که نیاز به توجه و مراقبت ویژه دارد.

وی با تأکید بر ایجاد وحدت رویه در روند حفاظت از تالاب پیرسلمان گفته بود: با وجود تلاش‌های اداره حفاظت محیط زیست برای نگهداری و حراست از این تالاب اما در جریان رسیدگی به پرونده متخلفان و متجاوزان به حریم تالاب، دستگاه قضایی این اداره را به رسمیت نمی‌شناسد. همچنین ادارات منابع طبیعی، اداره امور آب و محیط‌زیست تنها به عنوان یک منبع آبی و قطعه‌ای از منابع طبیعی خود را سهیم می‌دانند.

بخشدار پیرسلمان به تازگی در گفت‌وگو با ایرنا گفت: روز به روز حلقه محاصره بر تالاب تنگ‌تر می‌شود که دستگاه‌های ذی‌ربط برای تعیین حریم تالاب اقدام کنند. یزدان آزرمی افزود: وجود چاه‌های غیر مجاز در اطراف تالاب و برداشت بی‌رویه کشاورزان از تالاب برای آبیاری اراضی کشاورزی از دیگر عوامل تهدیدکننده تالاب به شمار می‌آیند.

به گفته وی، این تالاب در سال‌های گذشته به تالابی فصلی تبدیل شده بود که به برکت بارش نزولات آسمانی در چند روز گذشته دوباره آبگیری شد اما این تالاب نیاز به حمایت و محافظت بیشتری دارد.

آزرمی بیان کرد: تالاب پیرسلمان در کنار بقعه‌ای متبرکه به همین نام واقع شده و این مجموعه به عنوان نماد بخش پیرسلمان محسوب شده است که باید به عنوان یک منطقه گردشگری سیاحتی و زیارتی معرفی شود.

بخشدار پیرسلمان با بیان اینکه سال گذشته ٦٠٠ میلیون ریال برای احداث چند آب‌بند با هدف کنترل خروجی آب تالاب و جلوگیری از هدر رفت آب و اضافه برداشت انجام شد، گفت: این اقدامات کافی نیست! البته امسال هم از محل اعتبارات شهرستان ۵۰۰ میلیون ریال برای احیای تالاب اختصاص یافته است.

فرماندار فامنین در ستاد مدیریت بحران تأکید کرد

همه باید آماده و مجهز باشند

فامنین- رضا ملکی- خبرنگار همدان‌پیام: هفته گذشته با توجه به بحران به وجود آمده در روزهای قبل که منجر به گرفتار شدن مسافران و رانندگان در جاده‌ها شد، به منظور ارائه گزارش‌ها و اقدام به فراهم کردن امکانات ضروری در خصوص بحران و برخی کم‌وکاستی‌ها، ستاد مدیریت بحران شهرستان تشکیل شد.

فرماندار فامنین با بیان اینکه سلسله مراتب در بحران قوانین خود را دارد،گفت: تمامی ارگان‌ها و کسانی که در مدیریت بحران مسئول هستند باید به دستورات داده شده، طبق قوانین عمل کنند.

ظاهر پورمجاهد افزود: بحث امدادرسانی به مسافران، فقط به اسکان دادن آنها ختم نمی‌شود؛ بلکه تهیه کردن غذا، دارو،امکانات رفاهی ضروری و ایجاد امنیت برای آنها از جمله اقداماتی است که باید در زمان بحران به وجود آمده، انجام داد. به گفته وی، مکان‌هایی که نیاز اساسی مردم از آنجا تأمین می‌شود باید کاملاً مجهز باشند تا در زمان بحران با وجود مشکلات احتمالی مانند قطعی برق، نبود سوخت و... به کار خود ادامه دهند.

مدیر شبکه بهداشت و درمان فامنین از آخرین آمار تلفات خبر داد و گفت: در این بحران به وجود آمده، ۲ نفر کشته و ١٦ نفر مصدوم شدند.

مهران جباری، از ارائه داروی رایگان به ارزش ۲ میلیون و ۱۰۰ هزار تومان به مصدومان و ویزیت ۹۱ نفر از آنها به صورت رایگان خبر داد.

رئیس جمعیت هلال احمر شهرستان فامنین در ادامه گفت: در این باره ۵۷۰ عدد کنسرو و ۵۰۰ تخته پتو توزیع شد.

امیرصالحی همچنین از اسکان ۲۵۰ نفر در تجرک و همین طور امدادرسانی ٣٦ خودرو و بازگشایی مسیر مهم دخان- همدان به طول ٤/٥ کیلومتر توسط این نهاد خبر داد.

علی قربانی، رئیس بنیاد مسکن انقلاب اسلامی شهرستان فامنین هم از باز کردن مسیر اصله، دهلق، اکله، کله سر و سراوک توسط این نهاد خبر داد.

شهید شیرزادی پس از ۲۹ سال در زادگاهش آرام گرفت

ملایر- خبرنگار همدان‌پیام: دیروز و سرانجام پس از ۲۹ سال پیکر مطهر معلم بسیجی، شهید جابر شیرزادی به زادگاهش بازگشت تا در آخرین روزهای پاییز بار دیگر فداکاری‌ها، افتخارآفرینی‌ها و جان نثاری‌های بزرگ‌مردان ایران اسلامی را زنده کند. مردم شهیدپرور ملایر هم نشان دادند حتی سردی هوا مانع از فراموشی یاد و خاطره دلیرمردان شهر و کشورشان نمی‌شود.

پیکر مطهر این شهید پس از ۲۹ سال توسط جست وجوگران کمیته جست‌وجوی مفقودین پیدا شد.

شهید شیرزادی از معلمان بسیجی شهرستان ملایر بوده که با آغاز جنگ پا به جبهه‌های نبرد حق علیه باطل گذاشته و با حضور در منطقه عملیاتی پیرانشهر واقع در غرب کشور در سال ٦٥، در ٢٤ سالگی به مقام والای شهادت نائل شد؛ در حالی که توانست تنها ۱۰ روز را در کنار نخستین روزهای تولد دخترش باشد. عصر روز شنبه مراسم وداع مردم با این شهید بزرگوار هم‌زمان با اقامه نماز مغرب و عشا درحسینیه ثارا... واقع در شهرک ولی‌عصر(عج) ملایر برگزار شد و سپس صبح دیروز بر دستان مردم از میدان امام خمینی (ره) تا میدان امامزاده عبدا... ملایر تشییع و سپس در مسجد حضرت ابوالفضل(ع) روستای کهکدان به خاک سپرده شد. با بازگشت شهید جابر شیرزادی به عنوان سومین ستاره مفقودالجسد استان در سال ٩٤ تعداد شهدای مفقودالجسد استان همدان به ٤٥٥ شهید کاهش می‌یابد.

رئیس اوقاف شهرستان تویسرکان:

وقف فرهنگ‌سازی عمیق می‌خواهد

تویسرکان- خبرنگار همدان‌پیام: تجربه نشان داده است که وقف همانند دیگر امور فرهنگی و اجتماعی نیاز به فرهنگ‌سازی عمیق دارد.

رئیس اداره اوقاف و امور خیریه شهرستان تویسرکان به خبرنگار ما گفت: بزرگترین اقدامی که می‌توان در امور وقف انجام داد، وقف درباره علم و پژوهش است، زیرا در هیچ برهه‌ای از زمان متوقف نشده و نمی‌شود.

علی افشاری افزود: بیشترین نیات با موضوعات مختلف وقف در شهرستان تویسرکان است و این نشان‌دهنده دید گسترده و عمیق تویسرکانی‌ها درحوزه وقف است که می‌توان برای حل بسیاری از مشکلات اجتماعی استفاده کرد.

به گفته وی، موضوعات وقفی با گذشت زمان برای پاسخگویی به نیازهای جامعه کفایت نمی‌کنند؛ این درحالی است که وقف در خصوص توسعه علم وپژوهش پویا و به روز است و با گذشت زمان نیز دستخوش تغییر نمی‌شود.

افشاری بیان کرد: امسال برای پیگیری موقوفات در عمل نیابت واقفان، ۸ نفر به حرم رضوی اعزام شدند و اطعام فقرا و مساکین به مبلغ ۲٦۰ هزار تومان هم انجام گرفته است. همچنین برگزاری مراسم‌های مذهبی به مبلغ ١٦میلیون تومان، کمک به حوزه‌های علمیه در حدود ٦ میلیون تومان، صدور ۷۱ حکم هیأت‌های امنای مساجد و اماکن مذهبی، برگزاری برنامه، آرامش بهاری، اجرای برنامه سوگواری یاس نبوی و ضیافت الهی، طرح نشاط معنوی، سوگواره عاشورایی که از جمله اقداماتی بوده که توسط اداره اوقاف تویسرکان انجام شده است.

وی گفت: شهرستان تویسرکان دارای ۲۸۰ موقوفه انتفاعی و ۲٦۰ باب امکان مذهبی و ۹۳ موقوفه منفعتی دارای درآمد است. همچنین امسال اصلاح شبکه آبرسانی امامزاده ناصر (ع) با هزینه ۳۰ میلیون تومان انجام شده است.

افشاری، احیای موقوفات و عمل به نیت واقف را در اولویت نخست اداره اوقاف شهرستان تویسرکان دانست.

آدینه

امام جمعه همدان:

داعش مولود خرافه‌های عوام‌فریبانه است

عربستان سعودی مسأله امت را خرافه می‌داند، در حالی که وهابیت و داعش خود مولود و نشأت گرفته از خرافه‌های عوام فریبانه عربستان سعودی است.

نماینده ولی فقیه در استان و امام جمعه شهر همدان در خطبه‌های نماز جمعه شهر گفت: دشمن با ترویج خرافه به دنبال بهانه‌جویی از دین اسلام است.

آیت ا... غیاث‌الدین طه‌محمدی در ادامه با اشاره به فعالیت خیران ازدواج در استان ابراز امیدواری کرد با ورود خوب این خیران که از دلسوزان جامعه هستند آمار ازدواج پایدار افزایش و بنیان خانواده‌ها حفظ شود.

ایران با اقتدار جبهه مقاومت را فرماندهی می‌کند

امام جمعه موقت ملایر هم در خطبه‌های نماز جمعه شهر گفت: جمهوری اسلامی ایران امروز با اقتدار جبهه مقاومت که فرماندهی آن بر عهده مقام معظم رهبری است، را فرماندهی می‌کند و دشمنان روز به روز زبون‌تر خواهند شد.

به گزارش ایرنا، حجت‌الاسلام سید حسن فاضلیان افزود: پس از فروپاشی شوروی و به هم خوردن معادلات سیاسی، جهانی و منطقه خاورمیانه، امروز دو جبهه مقاومت اسلامی و جبهه ضد مقاومت رو در روی هم قرار گرفته‌اند.

مسئولان برای ترویج فرهنگ وقف تلاش کنند

امام جمعه اسدآباد هم در خطبه‌های نماز جمعه این شهر با گلایه از اینکه اسدآباد کمترین موقوفات را در سطح استان دارد از مسئولان خواست برای ترویج فرهنگ وقف در بین مردم تلاش و برنامه‌های منسجم داشته باشند.

حجت‌الاسلام سید موسی حسینی‌مجد گفت: وقف یکی از سنت‌های اسلامی است که با وجود تبلیغات انجام شده در زمینه ترویج فرهنگ وقف هنوز در حد انتظار نیست؛ بنابراین امیدواریم این فرهنگ حسنه روز به روز گسترش یابد.

وی همچنین رسیدگی به وضعیت گردنه خطرناک و برف‌گیر اسدآباد را خواسته بزرگ مردم این شهر دانست و افزود: این شهر گلوگاه شش استان کشور است و شایسته است اعتبارات بیشتر و پیگیری‌های قوی‌تری برای رفع نواقص و کمبودهای این مسیر انجام شود.

خبر

یک میلیارد و ۷۰۰ میلیون درآمد موقوفات ملایر

ملایر- خبرنگار همدان‌پیام: یک میلیارد و ۷۰۰ میلیون تومان درآمد موقوفات و بقاع متبرکه در ملایر بوده است.

رئیس اوقاف و امور خیریه شهرستان ملایر در نشست با خبرنگاران گفت: تاکنون نزدیک به یک میلیارد ریال این مبلغ در شهرستان هزینه شده و مابقی برای نیت سلامت در ساخت اورژانس بیمارستان هزینه می‌شود.

فیض‌ا... اسدپور از اجرای ابتدای طرح ضیافت الهی در ماه رمضان، طرح نشاط معنوی برای غنی‌سازی اوقاف فراغت دانش‌آموزان، دانشجویان و زائران، برنامه بصیرت عاشورایی در ایام محرم و صفر در امامزاده‌ها و اماکن مذهبی شهرستان و برگزاری مرحله شهرستانی مسابقات قرآنی در رشته‌های مختلف از ابتدای سال خبر داد.

وی با اشاره به اینکه مسأله مهم بحث اجرای نیت واقفان است،گفت: ملایر جزو ۱۰ شهر موقوفه کشور است از این جهت که ملک شهر ملایر ٦٣/٥ درصد موقوفه است و شاخص‌ترین موقوفه ملایر موقوفه مرحوم سیف‌الدوله است.

رئیس اوقاف ملایر به ۱/۵ میلیارد ریال هزینه برای حوزه‌های علمیه ملایر و سامن اشاره کرد و افزود: یک میلیارد و ۵۰۰ میلیون ریال برای حفظ عین (نگهداری موقوفات) صرف شده و در طرح حافظان قرآن کریم و آموزش قرآن تاکنون بالغ بر ۱۱۰ میلیون ریال هزینه شده و حدود ۳۵۰ میلیون ریال از درآمد امامزاده‌ها نیز صرف خود این اماکن شده است.

وی بیان کرد: از ابتدای سال تاکنون ۲۰ هزار و ۳۰۰ پرس غذا برای نیازمندان پخت شده و هزینه‌ای بیش از یک میلیارد و ۳۰۰ میلیون ریال در اطعام‌دهی صرف شده است.

اسدپور با بیان اینکه بالای ۸۰ درصد از امامزادگان ملایر نیاز به بازسازی و توسعه دارند، گفت: متأسفانه امسال درآمد اوقاف ملایر یک‌سوم سال گذشته بوده؛ ضمن اینکه ٤ موقوفه جدید از ابتدای سال تاکنون در شهرستان اضافه شده است و در حال حاضر ٤٨٠ موقوفه به همراه مساجد و حسینیه‌ها در شهرستان وجود دارد.

تاریخ انتشار: ۹۴/۹/۲۳

آگهی تشکیل مجمع موسسین
«انجمن شرکت‌های مشاور و سرمایه گذاری و نظارت بر طرح های استان همدان»

بدینوسیله از کلیه مشاوران حقیقی و حقوقی که تمایل به عضویت در هیئت مدیره انجمن را دارند دعوت به عمل می‌آید با همراه داشتن مدارک شناسایی (شناسنامه، کارت ملی، کارت بازرگانی یا کارت عضویت اتاق همدان) و تقاضای کاندیداتوری خود حداکثر تا تاریخ ۱۳۹۴/۱۰/۱ به آدرس استادان، ۱۸ متری میلاد، بن‌بست گلبهار دفتر تشکل‌های اقتصادی مراجعه نمایند.

لازم به ذکر است جلسه مجمع عمومی ساعت ۱۳ روز شنبه مورخ ۱۳۹۴/۱۰/۱۹ در محل سالن جلسات اتاق بازرگانی، صنایع، معادن و کشاورزی همدان برگزار می‌گردد.

دستور جلسه
۱-تصویب اساسنامه
۲-انتخاب اعضا هیأت مدیره، بازرسین و تعیین سمت‌های اعضا هیأت مدیره و مدت مسئولیت و اسامی دارندگان حق امضاء مجاز
۳-تعیین روزنامه کثیرالانتشار
۴-تعیین میزان حق عضویت سالانه و ورودیه

مفقودی

کارت دانشجویی امینه منوچهری فرزند رضا به شماره ملی ۳۸۶۰۵۸۳۱۶۶ رشته الهیات و معارف اسلامی دانشگاه بوعلی‌سینا به شماره دانشجویی ۹۰۳۲۲۶۳۰۱۷ مفقود گردیده و از درجه اعتبار ساقط می باشد.

مفقودی

کارت دانشجویی حامد رضایی فرزند مهدی به شماره ملی ۳۸۶۰۵۱۵۷۴۸ رشته مهندسی صنایع دانشگاه بوعلی‌سینا به شماره دانشجویی ۹۰۳۲۵۰۰۰۱۸ مفقود گردیده و از درجه اعتبار ساقط می‌باشد.

اعزام هاکی‌بازان همدان به لیگ برتر
در صفحه ۱۱ بخوانید
11 NEXT PAGE

پیام تاریخ، تمدن و فرهنگ مادستان
The Message Of Madestan's History & Civilization & Culture
روزنامه همدان پیام
۱۱
دوشنبه ● ۲۳ آذرماه ۱۳۹۴ ● شماره ۲۵۲۰
ورزشی
varzesh@hamedanpayam.com

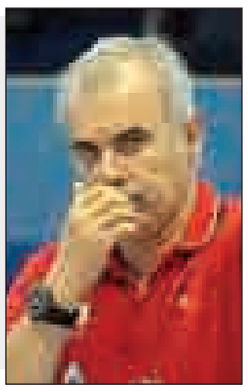

تکذیب شایعه نهایی شدن دستیاران لوزانو

سرپرست تیم ملی والیبال گفت: تا این لحظه هیچ تصمیمی درباره دستیاران و مربیان ایرانی تیم ملی گرفته نشده و تعجب می‌کنم این شایعات از کجا منتشر می‌شود.
به گزارش ایسنا، امیر خوشخبر درباره چگونگی تفاهم با کواچ برای فسخ قراردادش اظهار کرد: ما حتی به فرض اینکه با لوزانو قرارداد امضا نکنیم، که خیلی خیلی ضعیف است باز هم نمی‌توانستیم به کواچ برگردیم. ابهت سرمربی قبلی تیم در سیستم و بین بازیکنان شکسته بود به همین دلیل از او صرف نظر کردیم. اما در خصوص اینکه با چه فرمولی دستمزدش را دادیم باید شفاف بگویم که او ۱۰ ماه حقوقش را طبق قانون باید می‌گرفت اما نظر فدراسیون این بود که بتوانیم ۳ ماه حقوقش را بدهیم و مابقی قراردادش را هم صرف نظر کند. با توجه به اینکه او هم پیشنهادی از باشگاه پروجا داشت، خیلی تاکید می‌کرد که موافقت نامه فدراسیون را بگیرد. در نهایت نامه را به او دادیم و قراردادش کاملا فسخ شد.
وی درباره زمان تشکیل اردوهای تیم ملی برای آمادگی شرکت در مسابقات انتخابی المپیک افزود: مد نظر فدراسیون است که ما بعد از اتمام مرحله مقدماتی لیگ داخلی بتوانیم از ۸ تیمی که به پلی آف راه پیدا نکردند، ۱۲ بازیکن شاخص را انتخاب کنیم و در قالب تمرینات تیم ملی و اردویی آنها را دعوت و تمرینات تیم ملی را شکل دهیم. فکر می کنم اردوی رسمی ما با بازیکنان ۸ تیمی که به پلی آف نرفته اند از حدود ۱۵ اسفند آغاز شود.

حرارت مس پاس را ذوب کرد!

آرای ۸۱ درصدی کرمانی‌ها در خصوص برتری مقابل پاس خیلی زود به سرانجام رسید و در دقیقه ۲۶ بازی علی یونسی مهاجم فصل قبل پاس و شاگرد اسبق مهابادی عرقی سرد بر پیشانی پاسی‌ها نشاند!

نمای کلی
هفته نوزدهم لیگ دسته اول فوتبال کشور
یکشنبه ۲۲ آذرماه ۱۳۹٤
ورزشگاه شهید باهنر کرمان
تماشاگر: بیش از پنج هزار نفر
مس کرمان: یک
پاس همدان: صفر
گل: علی یونسی المشیری دقیقه ۲۶
داور: جواد رحیم‌زاده
کمک‌ها: محمد عطایی – سجاد قنبری
داور چهارم: عباس صادقی
ناظر داوری: حسین عسگری
اخطارها: فرزاد حسین‌خانی، افشین اسماعیل‌زاده، مجید حیدری و فرشید علوی از مس کرمان و سید جمال معصومی و نادر هوشیار از پاس همدان.

ترکیب تیم پاس: مسعود همامی، محسن ورزکار، امین پورعلی، میلاد صادقیان (از دقیقه ۵۵ – آرمین طلایی)، نادر هوشیار، حسین کاظمی، اسحاق سبحانی، محمد مولایی، سید جمال معصومی (از دقیقه ۷۵ – نیما پرتویی)، سعید خردمند (از دقیقه ٦۵ – آرمان رمضانی) ، محسن آذرباد.
سرمربی: رضا طلایی‌منش

شرح گل: اشتباه عجیب محسن ورزکار با هوشیاری بازیکن مس در توپ ربایی همراه شد و پاس گل ساخته شده برای علی یونسی با ضربه دقیق این بازیکن به گل پیروزی بخش نارنجی پوشان همراه شد.

شرح بازی: تیم پاس در دقایق ابتدایی دو موقعیت گلزنی داشت که با واکنش‌های دروازه‌بان مس مهار شد و در ادامه مسی‌ها دو سه حمله روی دروازه پاس داشتند و گل‌ها با اشتباه خط دفاعی پاس داخل ۱۸ قدم به ثمر رسید.
هر دو تیم در مجموع بازی زیبایی به نمایش نگذاشتند و بیشتر دقایق بازی در میانه میدان و پاس‌های متعدد بین بازیکنان سپری شد.
شاگردان طلایی‌منش بسیار متفاوت نسبت به بازی‌های گذشته در این دیدار ظاهر شدند و نتوانستند از این بازی خارج از خانه نتیجه‌ای کسب کنند.
این در حالی است که به گفته شاهدان، مدیرعامل باشگاه پاس پیش از اعزام تیم برای تأمین منابع مالی به هر دری زد تا تیمش بتواند سفری آسوده به کرمان داشته باشد. حتی بهترین هتل اقامت برای بازیکنان در نظر گرفته شد تا بهانه‌ای از این بابت نباشد. با این حال پاسی‌ها دست خالی به همدان بازگشتند تا نیم فصلی دور از انتظار را به ثبت برسانند.

اتفاق ویژه:
تیم فوتبال مس کرمان عصر دیروز در حالی به مصاف تیم پاس همدان رفت که همه در کرمان برای حفظ امتیاز این بازی هم قسم شده بودند.
کرمانیها که به اهمیت پیروزی این بازی به خوبی واقف بودند، در روزهای گذشته تمرینات بسیار خوبی را پشت سر گذاشتند.
روزهای گذشته همچنین مصادف شد با تولد دو مربی تیم فوتبال مس و آرتا منهاجی و لوکا رادمن دو مربی تیم فوتبال مس بهار جدید زندگی خود را آغاز کردند و همین سبب شد که بازیکنان مس برای بازی با پاس اعلام کنند که امتیاز این بازی را هدیه به دو مربی خود میکنند تا جشن تولد آنها کامل شود. آنها در حالی که محمد مختاری را به دلیل مصدومیت و میلاد پورصفشکن را به خاطر محرومیت در اختیار نداشتند، پاس را با یک گل شکست دادند.

پاس آبستن حواشی
حاشیه‌های اخیر پاس به ویژه آمد و رفت عابدینی و خروجی نامشخص نشست او با مسئولان و جنجال تلویزیونی موجب شد تا اوضاع این تیم به هم بریزد.
این در حالیست که مدیرعامل پاسی‌ها در فشار روانی قرار گرفته و نزدیکانش عنوان می‌کنند که تأمین هزینه‌ها کار راحتی نیست و کسی آیا فهمید که برای اعزام تیم به کرمان چگونه هزینه‌ها را تامین کرد تا تیم بدون دغدغه برود و انصاف نیست این چنین مورد هجمه قرار بگیرد.
وی علاوه بر کاهش هزینه‌ها و مدیریت بر هزینه‌ها، به بهترین شکل ممکن تیمش را روانه کرمان کرد. مدیرعاملی که همراه تیمش نرفت تا به امور جوانان و هندبال پاس هم رسیدگی کند.
این روزها همه از او انتظار دارند. از کارمند گرفته تا طلبکاران دوره مدیرعاملان گذشته. آیا عزیزی با این وضعیت باز هم صبوری به خرج می‌دهد و به کارش ادامه می‌دهد. او تا به اینجا برای پاس کم نگذاشته اما آیا اعضای تیم برای او سنگ تمام گذاشته اند؟!

کپی جوانان از دست بزرگسالان!
تیم جوانان پاس همدان نیز در هفته نخست رقابت‌های لیگ دسته اول فوتبال جوانان کشور مقابل آب منطقه‌ای کرمانشاه شکست خورد.
در این دیدار که عصر دیروز و در حضور ۲۰۰ تماشاگر حاضر در ورزشگاه ملت شهر همدان برگزار شد، تیم پاس با نتیجه یک بر صفر مقابل میهمان خود آب منطقه‌ای کرمانشاه شکست خورد.
تک گل تیم آب منطقه‌ای کرمانشاه در این بازی در دقیقه ٤۰ از روی نقطه پنالتی به ثمر رسید.
پاسی‌ها در دقایق ابتدایی این دیدار چندین موقعیت گل‌زنی را از دست دادند و فشار آنها در نیمه دوم هم مؤثر واقع نشد تا در نخستین هفته از مسابقات گروه یک بازنده میدان باشند.
تیم جوانان پاس در این پیکارها با ترکیب مجید عبدالمالکی، مهران رحمانی، امیر بیگلر، هادی خمیسی، رسول طاهری، رضا قاسمی، علی بابایی، محمد عنایتی، امیرمحمد رضایی، آرمین مهری، علی حیرانی، متین جعفری، علی صابری، علی امیری، محمد نجفی، مجتبی یوسفی، مهدی آرمان و میثم شیردل در این رقابت‌ها حضور یافته است.
پاسی‌ها یکشنبه هفته آینده در ورزشگاه شهید عضدی رشت باید به مصاف تیم دخانیات این شهر برود.
پاس در گروه یک لیگ دسته اول جوانان کشور با تیم‌های ملوان بندر انزلی، دخانیات رشت، شهرداری اردبیل، آذردان مغان اردبیل، علم و ادب ارسباران و آب منطقه‌ای کرمانشاه هم گروه است.

حضور ملی پوشان آزادکار در مددسرای منطقه ۵-فدراسیون کشتی
عکس: فدراسیون کشتی

یادداشت

برف، فوتبال و یک چمن مصنوعی!

همدان با برخورداری از نمایندگان فوتبال در سطوح مختلف لیگ‌های برتر، دسته یک و ۲ کشور در رده‌های سنی مختلف، همواره دغدغه برخورداری از چمن مصنوعی مناسب در فصول سرد سال به‌ویژه زمستان را دارد.
با فرا رسیدن فصل سرما و بارش برف امکان تمرین و مسابقه تیم‌های فوتبال همدان در زمین طبیعی وجود ندارد و بیشتر شاهد تعطیلی تمرینات و لغو بازی‌ها بوده‌ایم.
استان همدان با برخورداری از حدود ۱۰۰ تیم فوتبال باشگاهی فقط یک زمین چمن مصنوعی دارد که البته به دلیل نقص تجهیزات گرمایشی، به هنگام بارش‌ها شاهد انباشته شدن برف در این زمین چمن هستیم.
همدان از استان‌های سردسیر و کوهستانی کشور است که همه ساله علاوه بر برودت شدید دما شاهد یخ زدگی و بارش‌های متداوم برف در این استان به خصوص شهر همدان هستیم.
چمن مصنوعی ورزشگاه ملت این روزها به‌جای اینکه مکانی برای تمرین و مسابقه تیم‌ها باشد، مملو از برف شده و تیم‌ها را محروم ساخته است.
هم اکنون تیم‌هایی نظیر پاس، الوند و شهرداری ناچار به تمرین در داخل سالن هستند چراکه بارش سنگین برف موجب انباشته شدن آن در زمین چمن طبیعی سایر ورزشگاه‌ها شده است.
حتی در صورت پاکسازی برف نیز به دلیل برودت هوا شاهد یخ زدگی چمن ورزشگاه‌ها هستیم که در مجموع امکان تمرین و بازی را از تیم‌ها گرفته است.
ورزشگاه شهدای قدس همدان نیز تنها زمین چمنی است که دارای کاور مخصوص بوده و از خیس شدن و یخ زدگی چمن تا حدود زیادی جلوگیری می‌کند.
با این حال برای جمع آوری برف روی کاور این زمین چمن نیاز به شمار زیادی نیروی انسانی و ساعت‌ها وقت است.
بارش برف هفته گذشته موجب لغو و تعویق بازی تیم‌های الوند و پاس به ترتیب در لیگ‌های ۲ و یک کشور شد.
دست اندرکاران فوتبال همدان انتظار دارند که مسئولان برای رفع نواقص گرمایشی زمین چمن مصنوعی ورزشگاه ملت چاره اندیشی کنند تا حداقل تمرین نمایندگان فوتبال همدان تعطیل نشود.
بی تردید تعطیلی تمرینات موجب دور شدن بازیکنان از شرایط تمرینی و تاثیر منفی در نتایج آنها شده است.

خبر

اعزام هاکی‌بازان همدان به لیگ برتر

عضو هیات‌رئیسه هاکی همدان از اعزام تیم هاکی مردان به سمنان برای شرکت در دور برگشت مسابقات هاکی کشور خبر داد.
به گزارش مهر، مهدی شاطری بابیان اینکه تیم هاکی مردان همدان ۳۰ آذرماه به سمنان اعزام می‌شود، بیان کرد: دور برگشت مسابقات هاکی کشور به مدت ٤ روز از اول تا چهارم دی‌ماه در سمنان برگزار خواهد شد.
وی بابیان اینکه همدان در گروه الف این مسابقات با دیگر تیم‌ها به رقابت خواهد پرداخت، عنوان کرد: همدان، لرستان، نفت و گاز گچساران، هیات مرکزی، هیات گلستان و سمنان ٦ تیم حاضر در گروه الف هستند.
عضو هیات‌رئیسه هاکی همدان بابیان اینکه تیم همدان در دور رفت با ۱۲ امتیاز تیم چهارم این رقابت‌ها شد، ادامه داد: ۳ تیم باید از این مرحله به مرحله پایانی راه پیدا کنند.
وی با بیان اینکه وضعیت تیم هاکی مردان همدان تاحدی قابل قبول است، گفت: امیدواریم امتیاز این دور از مسابقات را کسب کنیم.

درخشش تکواندوکار ملایری در کشور

تکواندوکار ملایری در مسابقات قهرمانی کشور دانشجویان افسری ارتش جمهوری اسلامی موفق به کسب مدال طلا شد.
به گزارش روابط عمومی اداره کل ورزش و جوانان استان همدان، مهدی رضایی رئیس اداره ورزش و جوانان شهرستان ملایر با اشاره به مسابقات قهرمانی کشور تکواندو گفت: مجید مرادی تکواندوکار خوب ملایری در مسابقات قهرمانی کشور دانشجویان افسری ارتش جمهوری اسلامی موفق به کسب مدال طلا شد.
وی افزود: همچنین رضا صفرخانیان داور بین‌المللی تکواندو شهرستان ملایر از سوی فدراسیون تکواندو به‌عنوان داور مسابقات لیگ برتر نوجوانان و لیگ برتر نونهالان به خانه تکواندو فدراسیون دعوت شد.
رئیس اداره ورزش و جوانان ملایر با اشاره به برگزاری کارگاه مبارزه با ایدز در ملایر گفت: کارگاه آموزشی مبارزه با این بیماری در باشگاه کشتی ملایر برگزار شد.
رضایی عنوان کرد: در این کارگاه مسئولان شبکه بهداشت ملایر برای ٤۰ نفر از کشتی گیران جوان و نوجوان از نحوه پیشگیری و درمان این بیماری سخنرانی و اطلاع‌رسانی کردند.
وی درباره میزبانی‌های ملایر نیز گفت: سال گذشته میزبانی مسابقات قهرمانی کشور ۳ رشته کاراته، ووشو و فوتسال به نحو مطلوب در ملایر برگزار شد.
رئیس اداره ورزش و جوانان ملایر عنوان کرد: همچنین در سال گذشته ٤۳ میزبانی مسابقات استانی در ملایر برگزار شد که تیم‌های ملایری در ٤۱ مورد از این مسابقات در جایگاه‌های برتر قرار گرفتند به‌طوری که در ۲۳ مورد در مقام نخست، ۱۳ مورد در مقام دوم و ۵ مورد در جایگاه سوم استان ایستادند.

پیشخوان

۱

بزرگترین پیست اسکی ایران آماده بهره‌برداری

بزرگترین پیست اسکی ایران آماده بهره‌برداری شده است. به گزارش ایسنا، پیست اسکی دیزین از روز گذشته به صورت آزمایشی آماده بهره‌برداری شد تا در صورت فراهم بودن شرایط روز چهارشنبه ۲۵ آذرماه به صورت رسمی برای علاقمندان بازگشایی شود. امور مربوط به تست ایمنی و امنیت جاده و پیست اسکی انجام شده و شرایط برای افتتاح رسمی بزرگترین پیست اسکی ایران مهیا شده است. براساس اعلام شرکت بهره‌بردار پیست اسکی دیزین قیمت ورودی این پیست برای روزهای چهارشنبه، پنج‌شنبه و جمعه و روزهای تعطیل رسمی ۸۸ هزار تومان تعیین شده است.

۲

محرومیت سنگین ۲ کشتی‌گیر شاخص به‌خاطر دوپینگ

اتحادیه جهانی کشتی از محرومیت مادام‌العمر طالب نعمت‌پور و همچنین محرومیت ٤ ساله محمدحسین محمدیان به دلیل مثبت شدن تست دوپینگ خبر داد.
به گزارش ایرنا، در فهرست جدید اعلام شده، طالب نعمت‌پور به خاطر ارتکاب دوپینگ در جام جهانی ۲۰۱٤ برای همیشه از حضور در ورزش محروم شد. ماده مصرف شده نعمت‌پور اپی ترنبولون اعلام شده است.
اما خبر بد برای کشتی آزاد محرومیت ٤ ساله محمدحسین محمدیان ملی‌پوش وزن ۸٦ کیلوگرم ایران در مسابقات جهانی ۲۰۱٤ است.

۳

اردوی مشترک تیم ملی تکواندو با برزیل، فرانسه و تونس

دور جدید تمرینات تیم ملی تکواندو از روز شنبه ۲۸ آذر ماه آغاز می‌شود.
به گزارش مهر، تیم ملی تکواندو بعد از کسب ۳ سهمیه المپیک و عنوان نایب قهرمانی در جام جهانی بامداد شنبه به ایران بازگشت. دور جدید تمرینات تیم ملی از شنبه آینده ۲۸ آذر ماه در خانه تکواندو پایتخت آغاز می‌شود. ۸ تکواندوکار در مرحله جدید اردوهای تیم ملی حاضر خواهند بود.
تیم ملی در هفته‌های آتی اردوی مشترک با تیم‌های ملی تکواندو فرانسه، تونس و برزیل در ایران خواهد داشت.

۴

برگزاری کلاس دانش‌افزایی توسط کادر تیم ملی

یک دوره دانش افزایی از سوی کمیته آموزش هیات فوتبال استان البرز و کانون مربیان برای مربیان این استان با حضور کادر فنی تیم ملی و رئیس کمیته فنی و توسعه برگزار می‌شود.
به گزارش سایت رسمی فدراسیون فوتبال، از سوی کمیته آموزش هیات فوتبال استان البرز و کانون مربیان یک دوره دانش افزایی امروز صبح برگزار می‌شود.
دوره دروازه‌بانی را دن گاسپار، مربی تیم ملی، دفاع تیمی را مرتضی محصص و روش آنالیز را مهرداد خانبان تدریس می‌کنند.

۵

اشکان دژاگه مصدوم شد

ستاره ایرانی العربی قطر دچار آسیب دیدگی شده و به احتمال زیاد دیدار هفته جاری تیمش را از دست خواهد داد.
به گزارش فارس، باشگاه العربی قطر اعلام کرد که اشکان دژاگه، ستاره ایرانی این تیم دچار کشیدگی عضله شده است و به احتمال خیلی زیاد دیدار این هفته برابر السیلیه را از دست خواهد داد. العربی در فصل جاری لیگ ستارگان قطر نتایج خوبی به دست آورده است.

خبر

ظهور پدیده‌های شطرنج در آینده‌ای نزدیک

به‌زودی پدیده‌های استان همدان به شطرنج کشور معرفی خواهد شد. به گزارش مهر، احمد علی‌بابایی رئیس هیات شطرنج همدان بابیان اینکه شطرنج همدان در ۲ سال گذشته رشد قابل‌ملاحظه‌ای داشته است، گفت: هیات شطرنج استان همدان استعدادهای خوبی در این رشته شناسایی کرده و تنها به‌صرف هزینه و انرژی برای رشد این استعدادها نیاز دارد.
وی با بیان اینکه نونهالان، نوجوانان و جوانان بااستعدادی در شطرنج همدان وجود دارد، گفت: در مسابقات گذشته‌ای که استاد بزرگ بین‌المللی شطرنج، احسان قائم‌مقامی در همدان حضور پیدا کرده بود شاهد شکست این استاد توسط شطرنج‌بازان همدانی بودیم.
رئیس هیات شطرنج استان همدان با اشاره به برگزاری کلاس‌های شطرنج احسان قائم‌مقامی در همدان گفت: استعدادهایی از این کلاس شطرنج شناسایی و حتی در مسابقات بلیتس این استعدادها موفق به شکست قائم‌مقامی شدند که این ارزش بسیار بالایی برای هیات شطرنج استان همدان دارد.
علی‌بابایی عنوان کرد: این رخداد برای شطرنج استان همدان اتفاق کوچکی نیست و به‌طور قطع این شکست‌ها از ارزش‌های احسان قائم‌مقامی کم نمی‌کند اما نشان‌دهنده آینده روشن شطرنج استان همدان است.

اسکواش همدان حمایت می‌خواهد

بخش خصوصی باید با حمایت‌های مالی خود روند رو به رشد ورزش اسکواش همدان را سرعت ببخشد.
به گزارش ایرنا، فاطمه‌السادات شبیری رئیس هیات اسکواش همدان با اشاره به وضعیت رشته اسکواش در همدان گفت: روند رو به رشد اسکواش بازان همدان موجب شده نوید آینده‌ای روشن برای این رشته مهیج را در همدان داشته باشیم.
وی با بیان اینکه حضور اسکواش‌بازان همدانی در اردوهای تیم ملی نونهالان و نوجوانان برگ زرینی در عملکرد هیات ورزشی اسکواش استان همدان است، گفت: این امتیازان نتیجه زحمات مربیان خوب همدانی در این رشته است.
رئیس هیات اسکواش استان همدان با درخواست از فعالان بخش خصوصی گفت: بخش خصوصی و سرمایه‌گذاران به کمک رشته ورزشی اسکواش بیایند چراکه این رشته از ارزان‌ترین رشته‌های ورزشی است و نیازمند زیرساخت گران‌قیمتی نیست.
شبیری با بیان اینکه اگر بخش خصوصی از این رشته حمایت کند می‌توان اماکن مورد نیاز رشته اسکواش را در همدان راه‌اندازی کرد، گفت: این ورزش در حداقل فضا محیطی دوستانه و مفرح خانوادگی ایجاد می‌کند و موجب جذب خانواده‌ها و گردشگران خواهد شد.
وی بابیان اینکه مهدهای کودک و آموزش‌وپرورش در صدر اهداف هیات برای استعدادیابی قرار دارند، بیان کرد: طرح استعدادیابی از مهدهای کودک در سال جاری اجرا شده تا مستعدترین افراد در بهترین سن یادگیری جذب این رشته ورزشی شوند.
رئیس هیات اسکواش استان همدان با اشاره به اینکه امسال مربیان استعدادیابی تیم ملی به همدان سفر کردند، گفت: ۲۰ نفر از اسکواش‌بازان همدانی در ۲ رده سنی زیر ۹ سال و زیر ۱۱ سال که در سال‌های گذشته و سال جاری توسط مربیان استعدادیابی همدان شناسایی‌شده بودند برای نخستین بار زیر نظر مربی تیم ملی تمرین کردند.

فردا، آغاز مرحله جدید اردوی تیم ملی کشتی

تمرینات آماده‌سازی تیم ملی کشتی آزاد در حالی از فردا آغاز می‌شود که تمامی چهره‌های برتر و عنوان‌دار به این مرحله از اردو دعوت شده‌اند.
مرحله جدید اردوی تیم ملی کشتی آزاد برای حضور در رقابت‌های المپیک ۲۰۱٦ برزیل روزهای ۲٤ آذرماه تا ۳ دی در خانه کشتی تهران برگزار می‌شود.
حسن رحیمی (تهران) یونس سرمستی (آذربایجان شرقی)، یونس امامی، علیرضا گودرزی، عرفان آئینی (تهران) خیراله قهرمانی (کرمانشاه)، ایمان صادقی، مهران نصیری (مازندران)، پیمان بیابانی (تهران)، سید احمد محمدی، مسعود اسماعیل‌پور (مازندران)، مرتضی قیاسی (لرستان)، سامان شجاعی (مازندران)، مصطفی حسین‌خانی، علیرضا قاسمی (تهران)، حسن یزدانی (مازندران)، پیمان یاراحمدی (لرستان)، رضا مظفری (مازندران)، بهمن تیموری (کرمانشاه)، کیانوش نادری(مازندران)، علیرضا کریمی (البرز)، میثم مصطفی‌جوکار (همدان)، مجتبی گلیج (مازندران)، احسان لشگری (قزوین)، رضا یزدانی، عباس طحان (مازندران)، مسعود صالحانی (تهران)، ایمان حسینی، کمیل قاسمی (مازندران)، پرویز هادی (آذربایجان شرقی)، امین طاهری (تهران)، جابر صادق‌زاده (مازندران)، یدا... محبی (کرمانشاه)، عبداله قمی، مهرشاد اکبری(مازندران) و حامد عاشق حسینی(تهران) نفرات دعوت شده به این اردو هستند.

روزنامه اجتماعی، سیاسی، فرهنگی، اقتصادی

The Message Of Madestan's History & Civilization & Culture

روزنامه همدان پیام

www.HamedanPayam.com

پیام تاریخ، تمدن و فرهنگ مادستان

روزنامه صبح استان

صاحب امتیاز و مدیر مسئول: نصرت ا... طاقتی احسن
سردبیر: یدا... طاقتی احسن
نشانی: همدان، ابتدای خیابان مهدیه، روبروی دبیرستان شریعتی
ساختمان پیام
صندوق پستی: ۶۶۶ - ۶۵۱۵۵
تلفن: ۳۸۲۶۴۴۳۳ (ویژه) نمابر: ۳۸۲۷۹۰۱۳
سردبیر: ۰۹۱۸۳۱۵۱۴۳۷ آگهی: ۳۸۲۶۴۴۳۳
لیتوگرافی و چاپ: پیام رسانه (۳۸۲۷۴۰۸۲ - ۰۸۱)

پایگاه اینترنتی.....www.Hamedanpayam.com
ارتباط با روزنامه.....۱۰۰۰۶۰۶۶
ارتباط با روزنامه.....info@Hamedanpayam.com
Hamedanpeyam@yahoo.com
ارتباط با مدیرمسئول.....modir@Hamedanpayam.com
ارتباط با سردبیر.....sardabir@Hamedanpayam.com
سرویس آگهی.....agahi@hamedanpayam.com
سرویس اشتراک.....eshterak@hamedanpayam.com
چاپخانه پیام رسانه.....litohoma@yahoo.com

دوشنبه ● ۲۳ آذرماه ۱۳۹۴ ● ۲ ربیع‌الاول ۱۴۳۷ ● ۱۴ دسامبر ۲۰۱۵ ● ۲۵۲۰

اوقات شرعی

اذان ظهر	۱۲:۱۰
غروب خورشید	۱۷:۰۶
اذان مغرب	۱۷:۲۵
نیمه شب شرعی	۲۳:۲۶
اذان صبح فردا	۰۵:۴۵
طلوع خورشید فردا	۰۷:۱۴

» منبع: موسسه ژئوفیزیک تهران

آب و هوا

پیش‌بینی وضع هوا:

صاف تا کمی ابری ، وزش باد

شهرستان	همدان	ملایر	تویسرکان	نهاوند	کبودراهنگ	رزن	فامنین	فهلیان	اسدآباد	بهار
▲	۳	۵	۶	۳	۵	۰	۲	۱	۳-	۳
▼	۱۳-	۱۱-	۱۰-	۸-	۱۵-	۱۳-	۱۴-	۱۳-	۱۴-	۱۳-
☁	۶۵	۶۰	۶۰	۶۵	۷۰	۶۵	۶۵	۷۰	۷۰	۶۵

حدیث:

پیامبراکرم(ص):

در روز قیامت، هرکس از دارا و نادار، آرزو می کند که ای کاش از دنیا به اندازه بخور و نمیر به او داده می شد.

سنن ابن ماجهٔ : ج ۲ ص ۱۳۸۷؛ دنیا و آخرت از نگاه قرآن و حدیث چ ۱، ص ۲۴۸

دوبیتی باباطاهر

بدل درد غمت باقی هنوزم — کسی واقف نبو از درد و سوزم
نبو یک بلبل سوته به گلشن — به سوز مو نبو کافر به روزم

تـــازه‌ها

ساخت رگ‌های خونی با پرینتر سه بعدی

محققان با اســـتفاده از چاپ سه‌بعدی موفق به ساخت رگ‌های خونی زنده شدند تا معجزه جدیدی در این عرصه رقم بخورد.

بـــه گزارش خبرآنلاین، در ابتدا، لوله‌ها در خارج از ســـلول‌ها چاپ شـــده تا مواد مورد نیاز را به اطراف محیط چاپ شـــده تحویل دهند.

در پایان، مویرگ‌ها می‌توانند به لوله‌های چاپ شده متصل شوند و مواد را به سلول‌ها تحویل دهند.

این رگ‌های خونی را نمی‌توان پیوند زد اما چنین رگ‌های خونی برای مطالعات سم‌شناسی یا آزمایشگاهی مفید هستند.

پیش‌بینی آرتروز ۱۶ سال پیش از ابتلا

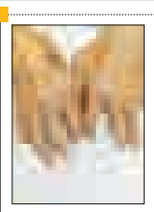

دانشـــمندان یک آزمایش خـــون جدید را طراحی کرده‌اند که می‌تواند شـــانس ابتلای فرد به آرتریـــت روماتوئید را تا ۱۶ ســـال جلوتر، پیش‌بینی کند. به گزارش ایســـنا، این بیماری، موجب التهاب دردناک مفاصل می‌شـــود. آرتریـــت روماتوئید زمانـــی رخ می‌دهد که برخی پروتئین‌ها طی التهاب در فرایندی به نام سیترولینازسیون تغییر می‌کنند که این امر، موجب واکنش شـــیمیایی شده و پادتن‌ها را علیه خودشان فعال می‌کند.نتایج آزمایش بر روی ۲ هزار بیمار نشـــان داد که آزمایش پادتن می‌تواند بیماری را در حدود ۵۰ درصد موارد که برخی از آنها با روش‌های موجود ناشناخته باقی مانده‌اند، تشخیص دهد.

مرتفع‌ترین برج چوبی جهان برای زندگی دانشجویی

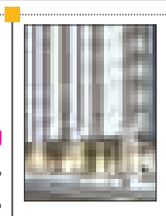

پروژه ســـاخت مرتفع‌ترین برج چوبی دنیا قرار اســـت به عنوان ســـازه‌ای متفاوت جهت زندگی دانشـــجویان دانشگاه بریتیش کلمبیا در کانادا مورد استفاده قرار گیرد.به گزارش ایسنا، این پروژه با ۱۸ طبقه به عنوان مرتفع‌ترین سازه چوبی مسکونی جهان شناخته می‌شود.

ارتفاع این برج ۵۳ متر اســـت و کل مســـاحت مفید آن نیز بیش از ۱۵ هزار متر عنوان شده است.

پـــروژه‌ای که ســـال ۲۰۱۷ به بهره‌برداری می‌رســـد شـــامل ۳۳ واحد آپارتمانی ٤ خوابه و ۲۷۲ استودیویی است. همچنین سایر تأسیسات و فضاهای مطالعاتی نیز در طبقات نخست طراحی شده است.

توسعه نرم‌افزار آشکارساز دروغ برای دادگاه

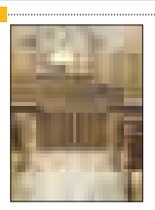

محققان یـــک نرم‌افزار آشکارســـاز دروغ طراحی کرده‌اند که با دقتی بیشـــتر از انســـان می‌تواند سخنان فریبکارانه شاهدان دروغین را در دادگاه تشـــخیص دهد.به گزارش ایرنا، این دانشمندان دریافتند که دروغگوها در میان ســـایر مسائل، بیشتر اخم کرده و ادا و اصول دارند، به طور مستقیم به سؤال‌کننده نگاه می‌کند، با هر دو دست ژست گرفته، از کلمات اضافی مانند "اممم" استفاده می‌کنند و از کلماتی بهره می‌برند که قطعیت خودش را بازتاب می‌دهد.بر خلاف دروغ‌ســـنج‌های رایج، این نرم‌افزار نیازی به تماس فیزیکی با افراد تحت ارزیابی نداشته و از این‌رو، طیف گسترده‌تری از کاربردها را ارائه می‌کند.

نخستین نقشه ژنتیک گندم طراحی شد

دانشمندان نخســـتین نقشه اپی‌ژنتیک گندم را طراحی کرده‌اند که می‌تواند به ابزاری جدید برای ارتقـــای فناوری‌های اصلاح نژاد محصول منجر شـــود.به گزارش مهر، نشانگرهای اپی‌ژنتیک همان برچسب‌های شـــیمیایی هستند که به طور فیزیکی خود را به "دی.ان.ای" چسبانده و عملکرد آن را بدون تغییر کد ژنتیکی، اصلاح می‌کنند.

متیلاســـیون "دی.ان.ای" یکی از مکانیســـم‌های این چنینی کنترل بیان اپی‌ژنتیکی ژن است که می‌تواند به نسل‌های آینده انتقال یابد.

فناوری توســـعه یافته کنونی به دانشـــمندان اجازه داده که متیلاسیون "دی.ان.ای" را در ژنوم پیچیده و چالش‌برانگیز گندم مطالعه کنند.

خواندنی

تبدیل زباله‌های پلیمری به محصولات با ارزش

محققان پژوهشگاه پلیمر و پتروشیمی در تلاش هستند تا با همکاری بخش خصوصـــی بتوانند زباله‌های پلیمـــری را تبدیل به محصولات با ارزش کنند. معاون فناوری پژوهشـــگاه پلیمر و پتروشیمی در گفت‌وگو با ایسنا تمرکز تحقیقاتی این پژوهشـــگاه را انتخاب ایده‌هایی با قابلیت تجاری‌سازی دانست و گفت: در این راستا انتخاب موضوعات تحقیقاتی بر اساس ارزیابی‌های دقیق در زمینه تعداد مصرف‌کننده، مشتریان بالقوه نتایج تحقیقات و امکان‌سنجی بازار صورت می‌گیرد.

محمدحسین بهشـــتی، این بررســـی را در امر بازاریابی محصولات مؤثر دانســـت و یادآور شـــد: با این رویکرد تاکنون توانســـتیم محصولاتی را برای ورود به بازار آماده کنیم. وی به بخشـــی از این دستاوردها نیز اشاره کرد و یادآور شد: ســـاخت و تولید پچ‌های دارویی ضد درد از جمله این دستاوردهاست که از چند سال پیش تحقیقات بر روی آنها صورت گرفت و محققان این پژوهشگاه موفق به عرضه چهار نوع پچ ضد درد شدند.

کیوسک

همشهری: زعفران همدان؛ محصول جدید سرزمین کهن مطلبی است در روزنامه همشهری ویژه همدان که در آن از برداشت ۱۷۸ کیلوگرم محصول از ٥٤ هکتار از مزارع اســـتان خبر آورده شده است. با تشویق کشاورزان به تغییر الگوی کشت از محصولات پرآب‌بر به سمت محصولات کم‌آب‌بر اما با صرفه می‌توان شاهد بود که محصولی چون زعفران و... بیشتر در استان کاشته شـــود. که به گفته معاون مدیریت باغبانی سازمان جهادکشاورزی برداشت زعفران در همدان به ۱۰ کیلوگرم در هر هکتار نیز می‌رسد به طوری که سال گذشته ۱۷۸ کیلوگرم زعفران در استان تولید شد.

فرهنگ ملایر: اخلال در سخنرانی‌ها به نفع نظام نیست نیز مطلبی است که در یادداشتی در فرهنگ ملایر به انتخابات و حرکات تندروانه برخی افراد از ایجاد اخلال در سخنرانی‌ها پرداخته و آورده است شایسته است وزارت کشور امنیت انتخابات مجلس را تأمین کند. ایجاد اخلال در سخنرانی‌های اصلاح‌طلبان که ۲ مورد از آن را در شهر همدان شاهد بودیم در حالی است که اصلاح‌طلبان و حامیان دولت تاکنون در هیچ سخنرانی مخالفان دولت که چندین نمونه برگزار شد، اخلال ایجاد نکرده‌اند.

روز یکشـــنبه (دیروز) روزنامه اطلاعات در کیوسک‌های روزنامه‌فروشی نایاب شد. باسابقه‌ترین روزنامه ایران در حالی در کیوسک‌های روزنامه‌فروشی شهر نایاب شد که زمزمه حمایت‌های مردمی از آن در گروه‌های اجتماعی به راه افتاده است. دلیل این حمایت انتشار تصویر و خبر رئیس دولت اصلاحات در این روزنامه بوده که با واکنش روبه‌رو بوده است.

کدبانو

مینی چیزبرگر

مواد لازم:

کره ذوب شده ..... یک قاشق غذاخوری
نان همبرگر کوچک ..... ٦ عدد
گوشت ..... ٤٥٠ گرم
پیاز خرد شده ..... نصف فنجان
نمک ..... نصف قاشق چایخوری
سس کچاپ ..... ٤ قاشق غذاخوری
پنیر آمریکایی ..... ٦ تکه
دانه کنجد ..... یک قاشق چایخوری
ترشی سس گوجه ..... ۲ قاشق غذاخوری
خردل ..... اختیاری

طرز تهیه:

فر را با حرارت ۳۵۰ درجه فارنهایت گرم کنیـــد. اکنون نان‌های همبرگر را نصف کرده و داخل آن را خالی و با کره آن را چرب کنید. سپس در یک ماهیتابه، گوشت، پیاز و نمک را با هم مخلوط کرده و روی حرارت متوسط قرار بدهید. ۵ تا ۷ دقیقه مخلوط گوشت را هم بزنید تا طلایی رنگ شده و بپزند. مخلوط گوشت را به طور مســـاوی داخل نان‌ها ریخته و روی هر کدام یک قاشق چایخوری کچاپ بریزید. بعد پنیر و دانه کنجد را هم میان نان‌ها تقسیم کنید. چیزبرگرها را داخل یـــک ظرف مخصوص فر چیده و برای ۷ تا ۹ دقیقه داخل فر قرار بدهید تا زمانی که پنیر روی آن ذوب شود. در پایان هم ترشی و خردل (اگر استفاده می‌کنید) را هم روی آن ریخته و سرو کنید.

در شهر

۲۷ دانشمند ایرانی در جمع برترین‌های دنیا

سرپرســـت پایگاه اســـتنادی علوم جهان اسلام (ISC) اعلام کرد: بر اساس معیارهای پایـــگاه اســـتنادی طلایه‌داران علم تامســـون رویترز (ISI-ESI) که به ارائه فهرســـتی از دانشـــمندان برتر دنیا می‌پردازد، ۲۷ دانشمند ایرانی دیگر به جمع دانشـــمندان یک درصد برتر دنیا پیوستند.

در حالی کـــه انتظار می رود که دانشـــگاه‌های اســـتان همدان در رتبه‌های برتر دانشـــگاهی و اساتید آن جزو دانشـــمندان برتر باشند در این لیست قرار نگرفتند.

اداره روابـــط عمومـــی و همکاری‌های علمی بین‌المللی پایگاه اســـتنادی علوم جهان اســـلام (ISC) به نقل از محمدجـــواد دهقانی افزود: اطلاعـــات پایگاه اســـتنادی طلایـــه‌داران علم تامســـون رویترز هر دو ماه یک بار بر اســـاس آخرین تحولات در شبکه علم بین‌الملل روزآمد می‌شود.

وی ادامـــه داد: ۲۰۰ دانشـــمند ایرانی در جمع دانشمندان یک درصد برتر دنیا قرار دارند.

سرپرســـت پایگاه اســـتنادی علوم جهان اسلام (ISC) اعـــلام کـــرد: مرجعیت علمـــی مبنای گزینش دانشـــمندان برتر در پایگاه طلایه‌داران علم اســـت که این مرجعیت بر اســـاس تعداد ارجاعـــات صـــورت گرفته بـــه پژوهش‌های پژوهشـــگران تعییـــن می‌شـــود و ارجاعـــات یـــا اســـتنادها بیانگر میـــزان اســـتفاده از نتایج پژوهش‌های منتشـــر شده هســـتند و هر چقدر تعداد استنادهای صورت گرفته به پژوهش‌های یک محقق بیشتر باشد، کیفیت پژوهش‌های وی بالاتر اســـت و این پژوهش‌ها از طرف جامعه علمی بیشتر پذیرفته شده‌اند.

دهقانـــی اظهار کـــرد: آی.اس.آی برای انتخاب دانشمندان یک درصد برتر دنیا، تعداد استنادهای صورت گرفتـــه به پژوهش‌های محققان دنیا در ۱۰ سال اخیر را شمارش کرده و این محققان را در ۲۲ رشته موضوعی طبقه‌بندی می‌کند سپس این محققان بر اساس تعداد استنادهای دریافتی به صورت نزولی مرتب‌ســـازی می‌شوند و یک درصد برتر از هر رشته به عنوان دانشمندان برتر انتخاب می‌شوند.

سرپرســـت پایگاه اســـتنادی علوم جهان اسلام ISC افـــزود: فهرســـت ارائه شـــده توســـط طلایه‌داران علم آی.اس.آی بدون اشکال نیست، زیرا این فهرست بر اساس نام کامل خانوادگی و نخســـتین حرف نام نویســـندگان پردازش و نهایی می‌شود.

تفکیـــک صحیح نام و نـــام خانوادگی یکی از مســـائلی است که دست به گریبان این پردازش اســـت. این پایگاه برای کاهش خطاهای املایی در نام نویســـندگان، فقط حـــرف آغازین نام‌ها را پـــردازش می‌کند. بنابراین نویســـندگانی که نام خانوادگی و حرف آغازین نام آنها یکســـان است تجمیع شده و به اشتباه شـــانس آنها برای حضور در فهرست دانشمندان برتر بیشتر می‌شود به همین دلیل پایگاه اســـتنادی علوم جهان اسلام (ISC) بـــرای اســـتخراج و تعیین دانشـــمندان برتر ایرانی پردازش‌های بیشـــتری را بر روی فهرســـت آی.اس.آی انجام داده است.

رئیـــس مرکـــز منطقـــه‌ای اطلاع‌رســـانی علوم و فناوری (RICeST) گفت: بر اساس اطلاعات اســـتخراج شده ٥٤ درصد(به صورت دقیق پنجاه و سه و نیم درصد) دانشمندان برتر کشور متعلق به دانشگاه‌های جامع هستند و دانشـــگاه‌های صنعتـــی ۲٤ درصد از نخبگان علمی کشور را پرورش داده‌اند.

دانشـــگاه‌های علـــوم پزشـــکی ۱۵ درصد و پژوهشـــگاه‌ها و مراکز تحقیقاتی کشـــور پنج درصد (به صورت دقیق چهار و نیم درصد) از دانشمندان برتر بین‌المللی را به خود اختصاص داده‌اند.

دانشـــگاه‌های آزاد و پیـــام نور ســـه درصد از نخبگان علمی کشور را در اختیار دارند.

در حالی که انتظار می رود که دانشـــگاه‌های استان همدان در رتبه‌های برتر دانشـــگاهی و اساتید آن جـــزو دانشـــمندان برتر باشند در این لیست قرار نگرفتند

دهقانی در ادامه افزود: در بین دانشـــگاه‌های علوم پزشکی کشور، دانشگاه علوم پزشکی تهـــران با ۱۸ دانشـــمند برتر در صدر فهرســـت قرار گرفته است.

دانشـــگاه علـــوم پزشـــکی اصفهان چهار دانشـــمند برتر کشـــور را در اختیـــار دارد و دانشـــگاه‌های علوم پزشکی شـــیراز و تبریز هر کدام با ۲ دانشمند برتر در جایگاه بعدی قرار دارند.

وی گفت: دانشـــگاه تهران در بین دانشگاه‌های جامع دارای بیشترین دانشمند برتر است.

تعداد دانشـــمندان برتر دانشـــگاه تهران ۲۵ نفر اســـت و دانشـــگاه‌های تربیت مدرس، شیراز، شـــهید بهشـــتی و تبریز به ترتیب در رتبه‌های بعدی قرار دارند.

این دانشـــگاه‌ها هر کدام به ترتیب ۱۲، ۸، ۷ و ۵ نفر از پژوهشگران برتر بین‌المللی کشور را به خود اختصاص داده‌اند.

رئیس مرکـــز منطقـــه‌ای اطلاع‌رســـانی علوم و فنـــاوری (RICeST) افـــزود: در بیـــن دانشگاه‌های صنعتی، دانشگاه صنعتی شریف با ۱٦ دانشـــمند برتر در جایگاه نخست از لحاظ تعداد دانشمندان برتر قرار دارد.

بعـــد از این دانشـــگاه به ترتیب دانشـــگاه‌های صنعتی اصفهان، امیرکبیـــر و علم صنعت ایران دارای بیشترین تعداد دانشمندان برتر بین‌المللی هستند.

این دانشگاه‌ها به ترتیب ۸، ۷ و ۷ دانشمند برتر را به خود اختصاص داده‌اند.

دهقانی در ادامه گفت: در بین مراکز پژوهشـــی و تحقیقاتی کشور، پژوهشگاه دانش‌های بنیادی و جهاد دانشـــگاهی دارای بیشترین تعداد نخبه بین‌المللی هستند.

هر کدام از این مراکز دارای ســـه پژوهشـــگر برتر بین‌المللی دارند. مجموع دانشگاه‌های آزاد اسلامی دارای پنج نخبه و دانشگاه‌های پیام نور دارای یک نخبه بین‌المللی هستند.

خبر

افزایش خطر افسردگی با استفاده از گوشی هوشمند!

بر اســـاس پژوهشـــی جدید که توسط محققان دانشگاه باسل انجام شده است استفاده از رسانه‌های دیجیتـــال در میان نوجوانانی که گوشـــی هوشـــمند دارند موجب اختلالات خواب و افسردگی می‌شود. نوجوانانی که گوشی‌های هوشمند دارند اوقات زیادی را حتی در طول شب به صورت آنلاین سپری می‌کنند که ممکن است بر خوابشان تأثیر منفی بگذارد.

نتایج پژوهش جدیدی که توســـط دانشگاه Basel روی بیـــش از ۳۰۰ دانش‌آموز انجام گرفته اســـت، نشان می‌دهد استفاده نوجوانان از رسانه‌های دیجیتال در طول شـــب با افزایش احتمال مشکلات خوابی و نشانه‌های افسردگی در آنها ارتباط دارد.

محققان می‌گویند: با اینکه گوشـــی‌های هوشمند در سال ۲۰۰۷ معرفی شدند، امروزه بسیاری از نوجوانان صاحب گوشی‌های هوشمند هستند.

با داشتن اینترنت بی‌سیم و تعرفه‌های ثابت و ارزان در آمریکا، دانش‌آموزان با صرف هزینه کم با گوشی‌های هوشـــمند خود آنلاین می‌شـــوند و با همسالان خود ارتباط برقرار می‌کنند که این دلیل الگوی اســـتفاده از گوشی هوشمندشان را تغییر داده است.

پژوهشـــی جدید توسط دانشـــگاه باسل تفاوت‌های اســـتفاده از رســـانه‌های دیجیتال در میان نوجوانانی که گوشـــی هوشـــمند دارند و همسالانشـــان را که گوشی‌های معمولی دارند، بررسی کرد.

در ایـــن پژوهش ۱٦۲دانش‌آموز دختر و ۲۰۰ پســـر دانش‌آموز شـــمال غرب ســـوئیس با سنین ۱۲ تا ۱۷ سال در مطالعه شرکت کردند.

نتایج نشـــان داد که دانش‌آموزانی که گوشی هوشمند دارنـــد در طـــول هفته زمان بیشـــتری را نســـبت به همسالان خود که گوشی معمولی دارند، در اینترنت سپری می‌کنند؛ به طور میانگین این مقدار دو ساعت در برابر یک ساعت بود. به علاوه، آنها پیام کوتاه‌های بیشتری می‌فرستند -به طور میانگین ۸۵ پیام در برابر هفت پیام.

دانستنی‌ها

دلفین‌ها ما را چگونه می‌بینند؟

محققان برای نخســـتین بار در جهان تصویری از درک یـــک دلفین از انســـان غوطه‌ور در آب را به واســـطه انعکاس صدا به دســـت می‌آورد، ثبت کرده‌اند.

بـــه گزارش آنا، ایـــن تیم با اســـتفاده از یک تکنیک تصویربرداری، از تصویری که دلفین از انسان در ذهن خود می‌سازد، عکس گرفته‌اند.

این سیستم صداهایی که دلفین به سمت اشیا در داخل آب می‌فرستد، ثبت می‌کند و بعد تصاویر دوبعدی از آن صداها می‌سازد. سپس این تصاویر توسط کامپیوتر به تصاویر ســـه‌بعدی تبدیل می‌شـــوند و به محققان امکان می‌دهند که مدل‌های قوی و نزدیک به واقعیت بسازند.

گل وگیاه

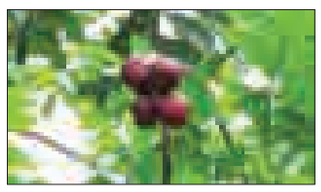

"گیـــاه اســـپاندیاس پورپوراً" یـــا "مامبین ارغوانی" گیاهی از خانواده آناکاردیاسه یا پسته و بومی نواحی گرمسیر آمریکاست.

این گیاه ممکن اســـت به صورت درختچه‌ای یا درختی کوچک با شاخ و برگ کم در زمین‌های پســـت و یا به صورت درختـــی با تنه ضخیم و تاجی گسترده به ارتفاع ۷/۵ تا ۱۵ متر دیده شود. شاخه‌های آن نسبتاً ضخیم و شکننده هستند.

برگ‌ها خزان‌دار، بـــا آرایش متناوب، مرکب، به طول ۱۲ تـــا ۲۵ ســـانتیمتر (در برگ‌های بالغ) هســـتند. برگ‌های جوان این گیاه به رنگ قرمز یا ارغوانی دیده می‌شوند.

عکس روز

برف بازی و خطراتی که در کمین است

عکس: پوریا پاکیزه