پیام تاریخ، تمدن و فرهنگ مادستان
|ISNN: 2322-4665|

روزنامه همدان پیام

www.HamedanPayam.com

پنجشنبه ● ۳۰ آذرماه ۱۳۹۶ ● ۲ ربیع الثانی ۱۴۳۹ ● ۲۱ دسامبر ۲۰۱۷
سال سیزدهم ● شماره ۳۰۸۸ ● ۸ صفحه روزنامه + پیام آدینه ● ۱۰۰۰ تومان

کانال خبری همدان پیام در تلگرام | t.me/hamedanpayam
کانال نیازمندی‌های روزنامه در تلگرام telegram.me/bazarehamedan

پرواز یادگار جانبازی همدانی‌ها

قصه «خوش لفظ» به مهتاب رسید

▪ پیکر شهید امروز در تهران و فردا در همدان تشییع می‌شود

آ ۲

۶سال تلاش برای بازگرداندن حق مردم

راهزنان به کاروان زائران کربلای صالح‌آباد زدند

آ ۵

۸۸۳ نفر از ابتدای سال مشغول به کار شدند

ایجاد روزانه ۳ شغل در رزن

آ ۳

▫ جای خالی محمودی وثاق ها در طولانی ترین شب سال

آ ۸

جشن چله سلامی دوباره به خورشید

▪ پیام آدینه امروز با نگاهی به سنت دیرینه ایرانیان در طولانی‌ترین شب سال ضمیمه روزنامه

یادداشت روز

استاندار سخنگو می‌خواهد

تبیین سیاست‌های کلان دولت و همه‌فهم کردن آن، بیان شیوه‌های اجرای این سیاست‌ها در مناطق و گزارش‌دهی متداوم به مردم راهی است که به نزدیکی و همه‌فهمی دولت و ملت کمک می‌کند. دولت یازدهم و حالا دوازدهم اما با وجود زیست در عصر گسترش ارتباطات و در دسترس بودن انواع ابزارهای ارتباطی در بیان سیاست‌ها و چرایی اقدامات خود ناکام مانده است.

آ ۲

خبر

اختیارات بانک‌ها افزایش می‌یابد

آ ۲

اقتصاد

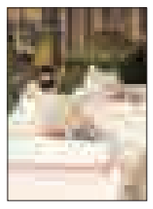

همدان رتبه نخست صنعت مبل کشور است

آ ۶

ورزش

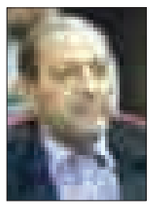

با دید کلی باید به فوتبال استان نگاه کرد

آ ۷

نگاه

انتظامی مطبوعات را به رکود کشاند

آ ۸

تبریک و تهنیت

جناب آقای مهندس
عباس صوفی
انتخاب شایسته حضرتعالی را به سمت شهردار همدان

صمیمانه تبریک و تهنیت عرض نموده و از درگاه خداوند رحمان مزید توفیقات حضرتعالی را برای خدمتی سرشار از شور و نشاط و با استعانت از خداوند متعال در جهت رشد و شکوفایی و تحقق هر چه بهتر آرمان مطلوب برای شهر همدان مسالت داریم ان شاا... در سایه الطاف الهی و با مدیریت خردمندانه ، اثر بخش و توام با تجارب گرانقدر جنابعالی شاهد ارتقاء بیش از پیش کیفیت زندگی در پایتخت تاریخ و تمدن ایران زمین باشیم

مدیریت و پرسنل شرکت آسانسور و پله برقی سپند صنعت غرب

تبریک و تهنیت

جناب آقای مهندس
عباس صوفی
انتخاب شایسته حضرتعالی به سمت شهردار همدان را صمیمانه تبریک و تهنیت عرض نموده امید است در سایه تجارب ارزشمند جنابعالی شاهد رشد و پیشرفت هر چه بیشتر شهر دارالمومنین همدان باشیم.
در پناه ایزد متعال موفق و موید باشید.

سازمان عمران و باز آفرینی فضاهای شهری شهرداری همدان

مدیران محترم ادارات و روابط عمومی‌های گرامی
الوو پیام...
تلفن: ۳۸۲۷۹۰۴۰ - ۰۸۱ پیامک: ۱۰۰۰۶۰۶۶
E-mail: mardomi@hamedanpayam.com

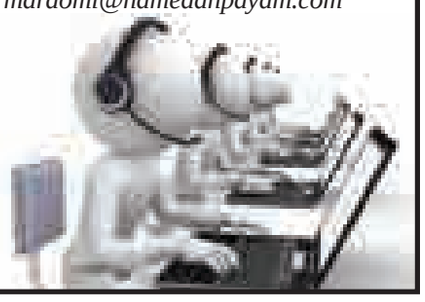

ستونی برای پاسخ به‌خواسته شهروندان است

کانال خبری همدان پیام در تلگرام
همراهتان هستیم
@HAMEDANPAYAM

پیام تاریخ، تمدن و فرهنگ مادستان
The Message Of Madestan's History & Civilization & Culture
روزنامه همدان پیام
۲
پنجشنبه ● ۳۰ آذرماه ۱۳۹۶ ● شماره ۳۰۸۸
خبر
khabar@hamedanpayam.com

خبر

راه‌اندازی ۳ دفتر حزبی در همدان

مدیرکل سیاسی انتخابات استانداری همدان گفت: با آغاز به کار دولت دوازدهم یک دفتر شهرستانی و ۲ شعبه استانی احزاب در همدان راه‌اندازی شده است.

ابوالقاسم الماسی در گفت‌وگو با ایرنا افزود: بر این مبنا درخواستی برای ایجاد دفتر شهرستانی با عنوان "جامعه اسلامی حامیان کشاورزان ایران" در شهرستان همدان ارائه شده بود که پس از بررسی درخواست و استعلام‌های صورت گرفته مجوز ایجاد این دفتر شهرستانی صادر شد. الماسی درباره راه‌اندازی دفاتر استانی ۲ حزب در همدان نیز توضیح داد: استعلام مورد نیاز برای ایجاد دفتر استانی "حزب آزادی" در همدان پایان یافته و پرونده آن هم‌اینک در کمیسیون ماده ۱۰ احزاب در حال بررسی است. همچنین پرونده "جمعیت پیروان حضرت زینب(س)" هم‌اینک در مراحل استعلام است.

خبر

کرایه تاکسی الکترونیکی می‌شود

مدیر معاونت تاکسیرانی و حمل‌ونقل بار شهری و حومه شهرداری همدان از اجرای پرداخت الکترونیکی کرایه تاکسی در همدان تا اواسط دی‌ماه خبر داد.

مهران حاجیان در گفت‌وگو با فارس اظهارکرد: با توجه به اینکه این طرح باید به تصویب شورای شهر همدان برسد، اجرای آن تا اواسط دی‌ماه طول خواهد کشید.

مدیر معاونت تاکسیرانی و حمل‌ونقل بار شهری و حومه شهرداری همدان بیان کرد: در راستای اجرای این طرح با برگزاری جلسات متعدد به دنبال شرایطی بودیم که بهترین سازوکار برای همشهریان، گردشگران و رانندگان فراهم شود.

وی با بیان اینکه جلسات متعددی در این راستا برای قانونمند شدن کار تاکسی‌های هوشمند برگزار کرده‌ایم، افزود: در راستای مجوزدار شدن تمام تاکسی‌های هوشمند تلاش خواهیم کرد.

خبر

بحران فضای آموزشی در همدان

مدیر آموزش‌وپرورش ناحیه ۲ همدان گفت: بارها اعلام کرده‌ایم در شهرستان همدان دچار بحران فضای آموزشی هستیم اما کسی در این زمینه ورود پیدا نمی‌کند.

به گزارش ایسنا، محمد باب‌الحوائجی در جلسه شورای آموزش‌وپرورش شهرستان همدان، با اشاره به استقرار پایه دوازدهم در سیستم آموزشی، با تأکید بر اینکه قرار بود اجرای تغییر سند نظام آموزش ملایم باشد اما با شیب تند حرکت کرد، افزود: برای استقرار پایه دوازدهم در فضای آموزشی و نیروی انسانی خلأ داریم.

باب‌الحوائجی خاطرنشان کرد: در سند تحول بنیادین آموزشی اشاره شده که اگر سایر دستگاه‌ها ورود نکنند این سند ناقص می‌ماند و آموزش‌وپرورش به تنهایی از پس آن برنمی‌آید.

پرواز یادگار جانبازی همدانی‌ها

قصه «خوش‌لفظ» به مهتاب رسید

▪ پیکر شهید امروز در تهران و فردا در همدان تشییع می‌شود

نوشتنش سخت است؛ خبر مرگ دادن سخت است؛ اما وقتی سخت‌تر می‌شود که پر کشیدن جانبازی را روایت کنی؛ چه اینکه او سال‌ها پیش در والفجر ۵ و کربلای ٤ و ۵ با داشتن سن‌وسالی کم و وقتی ۱۵ ساله بود شیردلانه از تن و جانش عبور کرد بود. علی خوش‌لفظ را نه یک همدان بلکه تمام آنهایی که دل در جبهه‌ها جا گذاشته‌اند می‌شناسد. باور رفتنش در سر نمی‌گنجد چه اینکه او در زمان حیاتش از سوی مقتدایش "شهید زنده" خوانده شده بود.

جمشید یا علی خوش‌لفظ آشنای ما امروز دیگر حسرت جا ماندن همرزم شهیدش علی محمدی در میدان مین عراقی‌ها را نمی‌خورد و قصه این را نمی‌خورد که چرا پیکر این شهید را از جلوی عراقی‌ها نتوانست از میدان مین خارج کند.

علی دیگر راحت نفس می‌کشد و تن رنجورش که یادگار روزهای جانبازی است را با سرافرازی بدرود می‌گوید.

ما علی را با «وقتی مهتاب گم شد» سردار حسام شناختیم که در ستایش شخصیت نخست این قصه، رهبری انقلاب نوشته‌اند: « راوی، خود شهیدی زنده است. تنِ به‌شدت آزرده او نتوانسته از سرزندگی و بیداری دل او بکاهد و الحمدا...ربّ‌العالمین نویسنده نیز خود از خیل همین دلدادگان و تجربه‌دیدگان است. بر او و بر همه آنان گوارا باد فیض رضای الهی؛ ان‌شاءا... درباره نگارش این کتاب، آنچه نوشتم کم است؛ لطف این نگارش بیش از اینهاست. مقدمه کتاب یک غزل به تمام معنی است».

اما قصه علی همدانی‌ها از ۱۵ سالگی آغاز می‌شود. جایی که در نوجوانی، همزمان با انقلاب اسلامی دچار تحول و دگرگونی در اهداف و آرمان‌ها می‌شود.

همین انقلاب درونی موجب شد که او در نخستین اعزام به جبهه نام خود را به علی خوش‌لفظ تغییر دهد و سرانجام زندگی‌اش هم تغییر کند. علی ۱۵ ساله در عنفوان جوانی با اصرار فراوان خود به جبهه اعزام می‌شود و آنجاست که درمی‌یابد شهادت ارمغانی است که با ترک خود به دست می‌آید، اما گویی قرار است علی خوش‌لفظ با تنی مجروح و خسته زنده بماند، تا سال‌ها بعد ماجرای وصل حدود ۸۰۰ دوست و برادرش را برای ما روایت کند.

جانباز شهید «علی خوش‌لفظ» که در عملیات های رمضان، مسلم‌بن عقیل، والفجر ۵، کربلای ٤ و کربلای ۵ حضور داشت و نهایتاً در عملیات کربلای ۵ تیر به نخاع وی خورده و به شدت مجروح می‌شود که پس از این واقعه، از این مجروحیت رنج می‌برد و مکرراً در بیمارستان بود و حتی این اواخر برای معالجه به آلمان هم رفت. سرانجام دفتر خاطرات وی در بیمارستان خاتم‌الانبیا تهران بود تا نفس‌های آخر را برای پرواز نثار زمین کند.

پیام تسلیت رهبر انقلاب به همین مناسبت

در پی نائل شدن این جانباز سرافراز به درجه رفیع شهادت مقام معظم رهبری در پیامی شهادت وی را تسلیت گفتند.

به گزارش دفتر حفظ و نشر آثار حضرت آیت‌ا... خامنه‌ای، رهبر معظم انقلاب اسلامی به مناسبت شهادت جانباز علی خوش‌لفظ پیامی بدین شرح صادر کردند:

جانباز عزیز آقای علی خوش‌لفظ به لقاءا... پیوست و اجر ده‌ها سال درد و رنج جانبازی را به جایگاه والای شهادت فی سبیل‌ا... پیوند زد.سلام و رحمت خدا بر این شهید عزیز که در هنگام زندگی نیز شهید زنده نامیده شد و درنگ سال‌ها پس از دفاع مقدس، پاداش عظیم صابران را به او هدیه کرد. به روان پاک او درود می‌فرستم و به بازماندگان گرامی‌اش تبریک و تسلیت می‌گویم.

سید علی خامنه‌ای

همچنین جانشین فرمانده سپاه انصارالحسین(ع) همدان تشییع پیکر شهید علی خوش‌لفظ را جمعه در همدان دانست و گفت: جزئیات مراسم وداع و تشییع پیکر شهید بزودی اعلام می‌شود.

مهدی فرجی، از تشییع پیکر شهید علی خوش‌لفظ در تهران برای امروز خبر داد و اظهار کرد: مراسم تشییع پیکر شهید پنجشنبه از مقابل حوزه هنری تهران برگزار می‌شود.

وی با بیان اینکه به احتمال زیاد مراسم تشییع پیکر شهید خوش‌لفظ در همدان پس از نماز جمعه این هفته باشد، ادامه داد: بر این اساس جلسه‌ای که با حضور خانواده این شهید برگزار می‌شود، تا جزئیات مراسم وداع و تشییع پیکر شهید مشخص می‌شود.

جانشین فرمانده سپاه انصارالحسین(ع) همدان با تأکید بر اینکه شهید خوش‌لفظ در همدان تدفین می‌شود، خاطرنشان کرد: مراسم وداع با شهید نیز برگزار خواهد شد اما جزییات آن طی جلسه‌ای که امروز برگزار می‌شود، اعلام خواهد شد.

وی یادآور شد: شهید خوش‌لفظ پس از دوران دفاع مقدس سال‌ها شرایط سخت و دردناکی را تحمل کرد، جانبازی که شیمیایی بود و از ناحیه کمر و ریه مورد اصابت تیر قرار گرفته بود.

فرجی با اشاره به اینکه شهید خوش‌لفظ همرزم شهید «علی چیت‌سازیان» و جزو نیروهای اطلاعات عملیات دفاع مقدس بود، بیان کرد: این شهید بزرگوار همواره در جنگ سخت‌ترین کارها را بر عهده می‌گرفت و در عملیات‌های بسیاری حضور داشت.

معاون وزیر اقتصاد در همدان :

اختیارات بانک‌ها افزایش می‌یابد

معاون وزیر اقتصاد و دارایی در همدان از افزایش اختیارات بانک‌های استانی خبر داد.

مهدی قدمی در نشست شورای هماهنگی مدیران زیر مجموعه وزارت امور اقتصادی و دارایی در استان همدان گفت: مدیران بانک در استان‌ها خواهان افزایش اختیارات استانی هستند تا در مواردی، بتوانند مشکلات داخلی را حل کنند که در این راستا به دنبال افزایش این اختیارات هستیم.

معاون توسعه مدیریت و منابع وزارت امور اقتصادی و دارایی افزود: برای تفویض اختیار به مدیران استانی زیرمجموعه این وزارتخانه منتظر تصمیم مسئولان ملی هستیم.قدمی تأکید کرد: اگر این اقدام از سوی مدیران ارشد سازمانی در کشور محقق نشد، با بخشنامه و دستورالعمل از سوی وزیر اقتصاد و دارایی، این مطالبه محقق می‌شود.

وی با تأکید بر ضرورت جذب سرمایه‌گذار خارجی افزود: فعالیت‌های خوبی برای جذب سرمایه‌گذار در همدان صورت گرفته است و وزارت اقتصاد و داریی برای تسهیل در سرمایه‌گذاری مدیران استانی را یاری می‌دهد.معاون توسعه مدیریت و منابع وزارت اقتصاد افزود: باید بین توسعه اقتصادی و بهبود فضای کسب‌وکار تعادلی باشد تا هم مسائل کلان کشور مورد تأکید قرار گیرد و هم انتظارات استانی برآورده شود.قدمی افزود: در زمینه درآمدهای استانی نیز باتوجه به اینکه باید به سمت منابع جدید درآمدی حرکت شود، لذا باید مراقبت کرده تا به‌گونه‌ای عمل شود که برای درآمد بیشتر تولید و اشتغال آسیب نبیند.

وی به سرمایه‌گذاری خارجی اشاره کرد و گفت: اقدامات بسیار خوبی در استان همدان و در این حوزه صورت گرفته که امید است مطلوب‌تر شود و همراهی و کمک ما در این زمینه همراه شما خواهد بود.

ارتقای ۸ پله‌ای همدان در کسب‌وکار

مدیرکل امور اقتصادی و دارایی استان همدان هم گفت: بر اساس اعلام مرکز پژوهش‌های مجلس استان همدان توانست رتبه کسب‌وکار خود را از ۱۹ به ۱۱ ارتقا دهد که ارتقای ۸ پله‌ای را شاهد هستیم.

به گزارش تسنیم از همدان ناصر محمودی اظهار داشت: مبنای بهبود فضای کسب‌وکار باید توسعه صادرات باشد.

وی خرد جمعی حاکم بر شورای هماهنگی مدیران استانی را نقطه قوت این شورا برای بهبود و پیشرفت اقدامات در استان دانست و افزود: یکی از مهترین اقدامات مشترک شورای هماهنگی مدیران استانی وزارت امور اقتصادی و دارایی تشکیل هسته پژوهش است که خوشبختانه پژوهش‌های خوبی در حوزه‌های مربوطه ارائه می‌شود و در این هسته پژوهش اساتید برجسته دانشگاه‌های استان نیز عضو هستند.

وی با اشاره به برگزاری جلساتی برای بررسی مشکلات صادرکنندگان استان گفت: در این جلسات با حضور مدیران زیرمجوعه موارد مختلف مورد بررسی قرار گرفته و ضمن آسیب‌شناسی مشکلات، نواقص شناسایی شده و به مقامات استانی می‌شود.

مدیرکل امور اقتصادی استان تشکیل جلسات شورای هماهنگی بانک‌ها و بیمه‌ها را از نقاط مثبت استان همدان دانست و گفت: در حوزه بانک‌ها و گمرک اختیارات استان باید افزایش پیدا کند.

محمودی با بیان اینکه ٦۰ درصد منابع هم‌اکنون در اختیار بانک‌های خصوصی‌است، گفت: مشکلات در بانک‌های دولتی بیشتر است و امروز شاهد آن هستیم که بانک‌ها سلیقه‌ای عمل می‌کنند، در همین راستا خواستار نظارت بیشتر و همچنین افزایش اختیارات استان هستیم.وی تصریح کرد: در شاخص‌های بهبود عملکرد در حوزه‌های مختلف نظرات خوبی امسال به مرکز ارسال شده است. برای نخستین‌بار کارگروه بهبود فضای کسب‌وکار با مشارکت دستگاه‌های اثرگذار راه‌اندازی شد و خوشبختانه بر اساس اعلام مرکز پژوهش‌های مجلس استان همدان توانست رتبه کسب‌وکار خود را از ۱۹ به ۱۱ ارتقا دهد که ارتقای ۸ پله‌ای را شاهد هستیم.

به دنبال ضرب‌الأجل برای ساماندهی صورت گرفت

معتادان از تپه پیسا جمع شدند

پس از ضرب‌الأجل معاون سیاسی، امنیتی و اجتماعی استانداری همدان برای ساماندهی تپه پیسا شهر همدان عوامل انتظامی با حضور در این محل، معتادان را دستگیر کردند.

به گزارش ایرنا تپه قدیمی و باستانی "پیسا"نخستین سکونتگاه همدانی‌ها بوده و در تاریخ سی‌ام خرداد ۱۳۷۷ با شماره ثبت ۲۰۲۳ به عنوان یکی از آثار ملی ایران به ثبت رسیده است.

صبح امروز معاون سیاسی، امنیتی و اجتماعی استاندار همدان در نشستی با حضور اعضای شورای هماهنگی ستاد مبارزه با موادمخدر بر ضرورت ساماندهی تپه پیسا شهر همدان تأکید کرد.

سید سعید شاهرخی افزود: طرح ساماندهی منطقه "تپه پیسا" شهر همدان باید به صورت مستمر اجرایی شود تا شاهد حضور معتادان و خرده‌فروشان در این منطقه نباشیم.به گزارش ایرنا معاون استاندار همدان ادامه داد: مراکز درمانی و بهزیستی نیز برای پذیرش، درمان و غربالگری معتادان دستگیر شده آماده باشند.

وی تأکید کرد: باید پاتوق‌های تجمع معتادان و فروشندگان موادمخدر را ناامن کرد تا آنها فضای را برای فعالیت خود ناامن ببینند.پس از ضرب‌الأجل معاون استاندار همدان برای ساماندهی تپه پیسا عوامل پلیس مباره با موادمخدر با همکاری یگان امداد و کلانتری‌ها در محل حاضر شدند. تیم‌های پلیسی در مکان‌های از پیش تعیین شده مستقر شدند تا مسیر فرار را بر روی معتادان و مواد فروشان مسدود کنند.

معتادان که از دور نظاره‌گر حضور عوامل انتظامی بودند فرار را بر قرار ترجیح دادند، غافل از اینکه تمامی راه‌های گریز مسدود شده است.عده‌ای از معتادان در حفره‌هایی که برای گزند از سرما حفر کرده بودند پناه گرفته بودند ولی با تجسس عوامل پلیس مبارزه با موادمخدر این افراد در دام پلیس گرفتار شدند.در بین معتادان دستگیر شده افرادی به چشم می‌خورد که سن آنها به ۲۰ سال هم نمی‌رسید که این امر گویای کاهش سن اعتیاد بود و این موضوع پیشتر توسط سخنگوی ناجا به عنوان یک زنگ خطر اطلاع‌رسانی شده بود.

رئیس پلیس مبارزه با موادمخدر استان همدان که از نزدیک فرماندهی این عملیات را بر عهده داشت در گفت‌وگو با ایرنا اظهار کرد: تاکنون ۸ طرح در تپه پیسا برای برخورد با معتادان متجاهر انجام شده است.

یادداشت روز

استاندار سخنگو می‌خواهد

» سعید زارع‌صفا

تبیین سیاست‌های کلان دولت و همه‌فهم کردن آن، بیان شیوه‌های اجرای این سیاست‌ها در مناطق و گزارش‌دهی متداوم به مردم راهی است که به نزدیکی و همه‌فهمی دولت و ملت کمک می‌کند.

دولت یازدهم و حالا دوازدهم اما با وجود زیست در عصر گسترش ارتباطات و در دسترس بودن انواع ابزارهای ارتباطی در بیان سیاست‌ها و چرایی اقدامات خود ناکام مانده است.

در مجموعه دولت علی‌رغم همراهی بیشتر رسانه‌ها و داشتن اقبال مردمی در ۲ انتخابات گذشته ریاست‌جمهوری زبانی لکنت‌دار در دفاع از خود و کارهای انجام شده داشته است. نارسا بودن صدای دولت البته فقط به تیم ناکارآمد روابط عمومی و تداوم ساختار معیوب این حوزه در نهادهای دولتی در مناطق بازنمی‌گردد. یک رده بالاتر، مدیران و فرمانداران و گاه مدیران کل دیده شده که در دفاع از دولت متبوع خود بی‌حال بوده و گاه این رسانه‌ها بوده‌اند که آنها را به زبان آورده‌اند.

همین ضعف موجب شد که معاون اول رئیس‌جمهور روز سه‌شنبه این هفته در نشست استانداران اینگونه تأکید کند: "در گفت‌وگو با جامعه بیشتر اقدام کنید، دستگاه ارتباطی ما ضعف دارد، مسئولان دولتی با بخش‌های مختلف جامعه در ارتباط باشید".

اسحاق جهانگیری که این سخنان را با وقوف به نارضایتی مردم از عملکردها اظهار کرده با بیان این انتقاد که"خیلی بد است یک مسئول دولتی حتی یک‌بار از برنامه‌های دولت و رئیس‌جمهور حمایت نکرده است" از استانداران خواست که با جدیت از دولت دفاع کنند.

دفاع از عملکرد دولت در همدان شرایط اگر بدتر از استان‌های دیگر نباشد بهتر هم نبوده است. دولت در استان همدان که در انتخابات نتیجه مقبولی هم نگرفت یار پروپاقرصی نداشته و این استاندار بوده که یک تنه بار لکنت زبان بیشتر مدیران و فرمانداران خود را به دوش کشیده است.

پرهیز فرمانداران و مدیران دولت در دفاع از عملکردها و ایجاد فهم مشترک با مردم تا جایی بوده که آخرین نشست‌های خبری فرمانداران در همدان به سادگی به خاطر نمی‌آید. برخی از دستگاه‌های دولتی در استان علی‌رغم داشتن رؤیارویی گسترده و تأثیرگذار با مردم، به‌گونه‌ای عمل می‌کنند که گویی احتیاجی به تعامل و تبیین سیاست‌های دولت نمی‌بینند.

البته در پیشگیری این رویه از سوی مدیران دولتی در استان شخص نیکبخت بی‌تقصیر نبوده است. وقتی استاندار در هر جلسه و نشستی بیش از ۱۰ دقیقه به بیان عملکرد دولت و گزارش‌های رایج می‌پردازد بالش نرمی زیر سر این مدیران می‌گذارد و این خیالشان را راحت می‌کند که دفاعیات یک تنه نیکبخت برای دولت کافی خواهد بود.

اما افتادن زحمت دفاع از دولت روی دوش استاندار عوارض و آسیب‌هایی برای وی و مجموعه دولت در استان خواهد داشت که خستگی نیکبخت، تکراری شدن کلام وی و رها شدن مسئولان مناطق و شهرستان‌ها در این موضوع مهمترین آنست.

نیکبخت اگر قصد دفاع یک تنه از دولت در استان را دارد بهتر است تا خستگی بر وی چیره نشده سخنگویی برای دولت در استان تعیین کند؛ چراکه با وجود برخی مدیران خجالتی و مأخوذ به حیا! دولت نمی‌تواند پاسخ رضایت را از مردم کسب کند.

نکته دیگری که در رفتار رسانه‌ای استاندار و تیم اطلاع‌رسانی دولت دیده می‌شود، تمایل نداشتن به برگزاری نشست‌های خبری منظم با خبرنگاران و رویارویی مستقیم با رسانه‌هاست. نیکبخت در این سال‌ها در مجموع نشست‌های خبری کمی با خبرنگاران داشته است. این روند موجب شده تا در موضوعات حاشیه‌ساز و حساسی به مانند خبر انفصال خدمت وی از استانداری، به تنها راه دم دست یعنی انتشار تکذیبیه بسنده شود که در بیان موضوع زبان رسایی ندارد.

خودانتقادی دولتی‌ها از عقب‌ماندگی در این بخش

مدیران روابط عمومی مراسم‌گرا شده‌اند

معاون مرکز روابط عمومی و اطلاع‌رسانی وزارت جهادکشاورزی با بیان اینکه مدیران روابط عمومی در ایران بیشتر مراسم‌گرا هستند، گفت: مدیران روابط عمومی‌ها در کشور به صورت حرفه‌ای عمل نمی‌کنند.

به گزارش خبرگزاری تسنیم از همدان، سید شهاب سید محسنی بعدازظهر امروز در شورای روابط عمومی‌های سازمان جهادکشاورزی استان همدان با اشاره به اینکه استان همدان در بخش کشاورزی از ظرفیت خوبی برخوردار است، اظهار داشت: روابط عمومی‌های این استان نیز همواره روابط عمومی‌های فعال و نمونه هستند.

وی با بیان اینکه از ۳۱ استان کشور تنهای ٦ استان شورای روابط عمومی‌های سازمان جهاد کشاورزی را برگزار می‌کنند، افزود: برگزاری این شورا اقدام مفیدی در راستای انتقال تجربه و ایجاد هم‌افزایی بین مسئولان روابط عمومی است. سید محسنی با تأکید بر اینکه مشکل اصلی در حوزه روابط عمومی عدم استفاده از تمامی فن‌هاست، تصریح کرد: بسیاری از مواقع می‌توان گفت که روابط عمومی‌ها بیشتر مراسم‌گرا و از حیطه اقدامات حرفه‌ای به دور هستند.

معاون مرکز روابط عمومی و اطلاع‌رسانی وزارت جهادکشاورزی ابراز کرد: بخش کشاورزی حوزه گسترده و در شاخه‌های مختلف فعالیت می‌کند و با سفره مردم سروکار دارد و مزیت ایران نیز حوزه کشاورزی است.وی با تأکید بر اینکه روابط عمومی کشورهای توسعه‌یافته به هیچ‌وجه قابل‌مقایسه با کشورهای جهان سوم و کشور ایران نیست، تصریح کرد: روابط عمومی در کشورهای پیشرفته رتبه دوم یا سوم شغلی را به خود اختصاص داده است.سید محسنی تأکید کرد: با وجود گذشت چند دهه از فعالیت روابط عمومی در کشور ایران عده کمی از مدیران روابط عمومی به صورت حرفه‌ای فعالیت می‌کنند و مابقی اغلب درگیر چاپ و نصب پوستر و پلاکارد هستند.

shenide@hamedanpayam.com

شنیده‌ها

۱- موضوع راه‌اندازی قطار شهری در همدان کنار رفته است. گفته می‌شود مدیریت شهری به دلیل نیاز بیشتر به کار کارشناسی و ملاحظات پیش روی طرح قطار شهری را کنار گذاشته است. گویا توسعه ناوگان اتوبوسرانی و تاکسیرانی اولویت شهرداری همدان قرار گرفته است.

۲- حقوق شورای شهری‌ها به ۳ میلیون و ۵۰۰ رسیده است. گویا رئیس شورای شهر در بیان دریافتی واقعی اعضای شورای شهر این را گفته است. گفته می‌شود حقوق شورای شهری‌ها یک‌شصتم حقوق شهرداران تعیین شده است.

۳- بودجه آموزش‌وپرورش استانی شده است. گفته می‌شود در لایحه بودجه ۹۷ بودجه آموزش‌وپرورش به استانداری‌ها سپرده شده است.

گویا ردیف بودجه‌ای آموزش‌وپرورش کاهش بسیاری در هزینه‌های مصرفی داشته است. گفتنی است نمایندگان استانی شدن بودجه آموزش‌وپرورش را انتقال بحران ملی به استان‌ها دانسته‌اند.

خبرویژه

هر تحقیق مجلس ۲۰۰ میلیون آب می‌خورد

رئیس کمیسیون تدوین آیین‌نامه داخلی مجلس گفته که حتی نتیجه یک مورد از تحقیق و تفحص‌ها از سوی قوه قضائیه به مجلس ارائه نشده است.

به گزارش خانه ملت، عزت‌ا... یوسفیان ملا گفت: حدود ۲۰۰ میلیون متوسط هزینه هر تحقیق و تفحص است که پس از قرائت در صحن به قوه قضائیه که به قوه قضائیه ارجاع می شود که باید در ۱۰ دوره مجلس این تحقیق و تفحص‌ها بررسی شود و مشخص شود که آیا قوه قضائیه حتی جواب و نتیجه یک مورد از این تحقیق و تفحص‌ها را به مجلس ارائه کرده است یا خیر که قطعاً یک مورد ارائه نشده است.

رئیس کمیسیون تدوین آیین‌نامه داخلی مجلس شورای اسلامی با بیان اینکه در کمیسیون اصل ۹۰ گفته می‌شود که هر شخصی که شکایتی از طرز کار دارد به این کمیسیون ارائه دهد، افزود: طریقه شکایت یعنی اقامه دعوی یعنی باید نتیجه ارائه شود نه اینکه اطلاعاتی به این کمیسیون ارائه شود. مجلس به دنبال اطلاعات نیست بلکه شکایت باید خروجی داشته باشد. کمیسیون اصل ۹۰ باید به مردم پاسخ دهد و شکایات ارجاع شده به این کمیسیون را مورد بررسی قرار دهد.

خبر

توصیه استاندار به پارلمان شهری

شورا امانتدار مردم باشد

استاندار همدان روز گذشته در نشست علنی شورای اسلامی شهر همدان حضور یافت و توصیه‌هایی به اعضا داشت.

به گزارش مهر، محمدناصر نیکبخت با تبریک و تسلیت شهادت جانباز سرافراز «علی خوش‌لفظ» و آرزوی قبولی تلاش‌های وی در راه جهاد و شهادت، گفت: شوراهای شهر و روستا باید امانتدار امانت مردم باشند.

وی با بیان اینکه نمایندگان شوراهای شهر و روستای استان باید در شورای عالی استان‌ها از حق استان دفاع کنند، گفت: نمایندگان استان در شورای عالی استان‌ها باید با شورای استان‌های دیگر برای پیگیری مسائل مشابه در تعامل باشند.

نیکبخت گفت: امیدوارم به‌گونه‌ای عمل شود تا استان همدان که اولویت آن گردشگری است و بین‌المللی می‌شود، بتواند از این مزیت بهره‌مند شود.

وی خطاب به اعضای شورای استان همدان عنوان کرد: در ایجاد شرایطی که شهرداری در اشتغال و تولید اثرگذار باشد، مؤثر باشید.

استاندار همدان با بیان اینکه وظیفه شما فقط نظارت بر ساخت‌وساز نیست و باید در مسائل اجتماع، فرهنگی و مسائل شهر زنده که نشاط و محیط زیست آن مهم است نیز نقش مؤثر داشته باشید، گفت: نمایندگان شورای استان باید در شورای عالی استان‌ها مؤثر عمل کنند.

نیکبخت خطاب به اعضای شورای استان تأکید کرد: در شورای حل اختلاف هم مؤثر ورود کنید و نظرات بارز باشد.

وی با بیان اینکه امیدواریم با کمک همه مسئولان توفیق کسب کنید، گفت: سعی کنید از مدار قانون خارج نشوید تا استان آسیب نبیند.

وزیر ارشاد میهمان همدان می‌شود

وزیر ارشاد هفتم دی‌ماه امسال برای شرکت در کنگره ملی مرحوم آیت‌ا... آقا نجفی همدانی به همدان سفر می‌کند.

به گزارش تسنیم "سیدعباس صالحی"در رأس شورای سیاستگذاری کنگره ملی آقا نجفی همدانی قرار دارد و پیشنهاد برگزاری برنامه در سطح ملی نیز از سوی وزیر سابق ارشاد مطرح شده بود.

صالحی، وزیر فرهنگ و ارشاد اسلامی از سخنرانان این کنگره در روز پنجشنبه هفتم دی‌ماه امسال در همدان خواهد بود.

کنگره ملی آیت‌ا... آقا نجفی در روزهای هفتم و هشتم دی‌ماه امسال به میزبانی همدان برگزار می‌شود.

پیام تاریخ، تمدن و فرهنگ مادستان
The Message Of Madestan's History & Civilization & Culture
روزنامه همدان پیام
۳
پنجشنبه ● ۳۰ آذرماه ۱۳۹۶ ● شماره ۳۰۸۸
مادستان
madestan@hamedanpayam.com

۱۲ میلیارد اعتبار نجات فامنین

فامنین- نگار باغبان- خبرنگار همدان‌پیام: با تخصیص ۱۲ میلیارد تومان بودجه اشتغالزایی مهاجرت‌کنندگان شهرستان فامنین را بازمی‌گردانیم. نماینده مردم فامنین و همدان در مجلس شورای اسلامی به همراه فرماندار و مسئولان شهرستان فامنین از روستاهای بخش مرکزی بازدید کرد.

امیر خجسته گفت‌وگو با خبرنگار ما گفت: مشکل اساسی شهرستان فامنین ایجاد اشتغال و جاری کردن تلاش و تکاپو در بین جوانان روستاهای این شهرستان و بازگرداندن امید به کار و تلاش در این منطقه است و بنا به دستور مؤکد مقام معظم رهبری ۱/۵ میلیارد تومان بودجه از صندوق توسعه و تعاون جهت ایجاد اشتغال در مناطق محروم بویژه شهرستان فامنین در خانه ملت به تصویب دولت رسیده است.

وی افزود: علاوه بر این مصوبه اعتباری بالغ بر ٦ هزار میلیارد تومان نیز از سوی دولت و از طریق عامل‌های بانکی برای اجرایی و عملیاتی کردن اشتغالزایی در استان همدان مصوب شده است.

خجسته در ادامه گفت: مشکلات ضمانتنامه‌ای دریافت‌کنندگان وام نیز به صورت روان و قابل حل اتخاذ شده است که روستاییان بخش مرکزی و پیشخور بتوانند در سریع‌ترین زمان ممکن و با روند بروکراسی روان با ارائه اسناد منازل مسکونی، زمین‌های کشاورزی و... بتوانند از این تسهیلات بهره‌مند شوند.

وی خاطرنشان کرد: سود این تسهیلات اشتغالزایی ٦ درصد و زمان بازگشت این وام‌ها در ٦ سال آتی قابل بازگشت خواهد بود.

نماینده مردم فامنین و همدان در بهارستان همچنین با اشاره به بودجه ۲۸ میلیارد تومانی شهرستان فامنین به حرکات رو به رشد این شهرستان اشاره کرد و گفت: فامنین به علت موقعیت استراتژیکی بالا، رشد و پیشرفت بسیاری را در خود داراست که هیچکدام از شهرستان‌های استان همدان حایز چنین امتیازی نیستند.

خبر

آنفلوآنزای پرندگان را جدی بگیریم

نهاوند- خبرنگار همدان‌پیام: معاون فرماندار نهاوند در ستاد آنفلوآنزای پرندگان گفت: آنفلوآنزای پرندگان یک بیماری تهدیدآمیزی است که در صورت غفلت ما می‌تواند بسیار خطرناک باشد.

سید رضا سلامتی افزود: برای مقابله با این بیماری پیشگیری و واکنش سریع در مقابل آن از خطرات این بیماری می‌کاهد.

وی گفت: در شهرستان نهاوند برای مقابله تدابیر خوبی اندیشیده شده و اگر مورد مشکوکی مشاهده شد می‌توان مردم را آگاه کرد.

معاون فرماندار نهاوند همچنین درباره اطلاع‌رسانی برای این بیماری هم گفت: دستگاه‌ها و متولیان بهداشتی باید از طریق آگاهی عمومی، تهیه بروشورها، پایگاه‌های مقاومت، دهیاری‌ها و مساجد و رسانه‌ها باید آموزش و آگاهی‌های لازم را ارائه دهند.

وی در پایان تأکید کرد: باید خطرات این بیماری را به مردم گفت و توصیه‌های پزشکی را به آنها یادآوری کرد تا توجه مردم توجه بیشتری نسبت به حفظ سلامت خود بخصوص در فصل سرما داشته باشند.

ضرورت توانمندسازی دانش‌آموزان برای کسب مهارت

سردرود- کوکبی‌جلال- خبرنگار همدان‌پیام: توانمندسازی دانش‌آموزان برای کسب مهارت‌های اجتماعی و فردی ضرورت دارد.

رئیس آموزش‌وپرورش سردرود در جلسه همیاران مشاور عنوان کرد توانمند ساختن نوجوانان و جوانان برای مقابله با رفتارهای پرخطر و کسب مهارت‌های اجتماعی و فردی از اهمیت زیادی برخوردار است.

ایوب نشاطی افزود: گروه‌های همسال بیشترین تأثیر را در عملکرد نوجوانان در تمامی حیطه‌ها دارند. و بر همین اساس باید زمینه توانمندسازی دانش‌آموزان در مدارس فراهم شود.

نشاطی به اهداف برنامه همیار مشاور اشاره کرد و گفت: کمک به رشد سازگاری فردی و اجتماعی دانش‌آموزان و ارتقای سلامت روان در مدرسه، مهیا ساختن زمینه برای تصمیم‌گیری و تصمیم‌سازی سالم و تقویت حس مسئولیت‌پذیری و ترویج فرهنگ مشارکت‌پذیری از جمله اهداف این طرح است.

آغاز هرس زمستانه درختان شهر نهاوند

با شروع فصل سرما هرس درختان شهر نهاوند آغاز و در حال اجرا می‌باشد.

سرپرست شهرداری نهاوند با اعلام این خبر گفت: به منظور تقویت و بهبود رشد گیاهان، رسیدگی به فضای سبز، آراستگی محیط و مناظر شهری و بوستان‌های سطح شهر هرس و بازپیرایی شاخه‌های درختان هر ساله با هدف رفع خطر شاخه‌های خشک، حذف شاخه‌های بیمار و همچنین آراستگی درختان انجام می‌شود.

به گزارش روابط عمومی شهرداری نهاوند، علی‌محمد زمانیان با بیان اینکه انجام عملیات هرس، سبب کاهش آفات و بیماری، افزایش طول عمر درختان، ارائه خدمات کم و مؤثر، نیاز آبی کم و حجم سبزینگی زیبا و متناسب با نوع و سن درختان می‌شود، خاطرنشان کرد: ضدعفونی وسایل و ادوات هرس، استفاده از چسب مخصوص باغبانی، جمع‌آوری و انتقال سریع سرشاخه‌ها و رعایت نکات ایمنی از مواردی است که گروه عملیات هرس به منظور جلوگیری از هرگونه خطر احتمالی ملزم به اجرای آن می‌باشند.

زمانیان در ادامه از شهروندان خواستار شد برای جلوگیری از حوادث و همچنین صدمه زدن به درختان از هرس خودسرانه خودداری نمایند و افزود: پیرایش درختان و درختچه‌ها هر ساله به صورت مستمر از اواسط آذرماه از خیابان‌های اصلی سطح شهر آغاز می‌شود.

وی تصریح کرد: همه درختان سطح شهر و به ترتیب اولویت هرس زمستانه می‌شود تا برای بهار سال اینده اماده شوند.

از ۴ دستاورد فناورانه در رزن رونمایی شد

سردرود- کوکبی‌جلال- خبرنگار همدان‌پیام: به مناسبت هفته پژوهش از ٤ دستاورد واحدهای فناور مرکز رشد شهرستان رزن رونمایی شد.

فرماندار شهرستان رزن در این مراسم به اهمیت و جایگاه ایده‌پردازی و اشتغال مبتنی بر فناوری اشاره کرد.

فتحعلی حسینی گفت: برای توسعه اشتغال فناورانه در شهرستان گام‌های خوبی برداشته شده است.

کزازی رئیس پارک علم و فناوری استان نیز ضمن اشاره به ماهیت پارک‌های علم و فناوری به نقش و جایگاه مراکز رشد در توسعه اقتصاد کشورها پرداخت و روند صعودی طرح‌های پذیرش شده در مرکز رشد رزن را مثبت ارزیابی کرد.

در پایان از ٤ دستاورد فناورانه واحدها و هسته‌های مستقر در مرکز رشد رزن از جمله توربین بادی با محور عمودی -دستاورد شرکت توربین سازان نسیم غرب-مخترع حسین مصطفی لو

- تلفن آنی سل محصول فناورانه لیلا خسروی و آقای محمد مختاری
- دیتا باکس- محصول فناورانه معصومه نوروزی خندان و آقای حسن احمدی
- کشت و تولید جلبک سبز محصول فناورانه سیده طیبه موسوی

رونمایی شد.

۸۸۳ نفر از ابتدای سال مشغول به کار شدند

ایجاد روزانه ۳ شغل در رزن

رزن- مریم توسلی مهران- خبرنگار همدان‌پیام: طبق آمار تأمین اجتماعی از ابتدای سال تا به امروز بیش از ۸۸۳ شغل در شهرستان رزن ایجاد شده است.

مدیرکل اداره تعاون، کار و رفاه اجتماعی استان همدان در کارگروه اشتغال شهرستان رزن تعداد تعهد اشتغال پیش‌بینی شده شهرستان رزن را هزار و ۲۸٦ نفر عنوان کرد و گفت: بر اساس آمار تأمین اجتماعی تا به امروز بیش از ۸۸۳ نفر بیمه شده‌اند که این میزان ٦۹ درصد اشتغال تعهد شده را پوشش می‌دهد.

احمد توصیفیان با عنوان اینکه در بحث اشتغال فراگیر سهم شهرستان از ۳٤۰ میلیارد اشتغال فراگیر در استان، ۲۱ میلیارد ۸۰۰ میلیون تومان است اضافه کرد: در شهرستان رزن ۲۸ طرح با اعتباری بالغ بر ٦ میلیارد ۲۰۰ میلیون تومان معرفی شده است که این ۲۸ درصد از سهمیه شهرستان را پوشش می‌دهد. توصیفیان با اشاره به ظرفیت‌های بسیار خوبی که در بحث تسهیلات اشتغال در استان پیش‌بینی شده است گفت: در سالجاری بالغ بر هزار و ۵۰۰ میلیارد تومان تسهیلات اشتغالزا در استان پیش‌بینی شده که بخش اعظم آن برای پرداخت به دستگاه‌ها و بانک‌ها ابلاغ شده است.

به گفته وی، تسهیلاتی که پرداخت می‌شود در ٤ دسته تقسیم‌بندی شده است.

وی با اشاره به اینکه تسهیلات خرد، مشاغل خانگی و خود اشتغالی که برای استان پیش‌بینی شده است بیش از ۱۱۳ میلیارد تومان می‌باشد، افزود: از این میزان ۲۰ میلیارد تومان برای مشاغل خانگی، ۲۳ میلیارد تومان برای مددجویان بهزیستی، ۵۱ میلیارد تومان برای مددجویان کمیته امداد و بقیه در صندوق کارآفرینی امید با نرخ سود ٤ درصد پرداخت می‌شود و بخش بعدی تسهیلات روستایی است که با نرخ ٦ تا ۹ درصد برای متقاضیان پرداخت می‌شود.

توصیفیان گفت: ۱۲هزار میلیارد تومان تسهیلات روستایی برای کشور پیش‌بینی شده است که از این میزان سهم استان بین ۳۵۰ تا٤۰۰ میلیارد تومان می‌باشد.

وی افزود: در بحث اشتغال روستایی ۵ بانک یا صندوق که شامل بانک کشاورزی، بانک توسعه تعاون، پست بانک، صندوق کارافرینی امید و صندوق حمایت از کشاورزی به عنوان بانک‌های عامل معرفی شده‌اند.

۸۷٦ طرح در بحث مشاغل خانگی از شهرستان رزن به استان معرفی شده است

فرماندار رزن نیز در این جلسه با بیان اینکه سهم استان همدان در بحث اعتبارات مشاغل خانگی در سالجاری بیش از یک میلیارد و ۲۸۰ میلیون تومان است، گفت: از این میزان بیش از ۸۷٦میلیون تومان در شهرستان رزن طرح به استان معرفی شده است.

فتحعلی حسینی افزود: سود این تسهیلات ٤ درصد است که در بانک‌های سپه، تجارت و پست بانک پرداخت می‌شود.

وی با اشاره به اعتبارات طرح‌های فراگیر در شهرستان رزن گفت: اعتبار این تسهیلات در شهرستان رزن ۲۱ میلیارد و ۸۰۰ میلیون تومان است.

حسینی یادآور شد: بیش از ٦ میلیارد تومان طرح در قالب این تسهیلات به بانک‌ها معرفی شده که شهرستان رزن رتبه سوم تصویب طرح در استان را دارد.

وی سود این تسهیلات را ۱۳ درصد عنوان کرد و گفت: این تسهیلات در بانک‌های کشاورزی، ملی، سپه، رفاه، ملت، صادرات، تجارت و توسعه تعاون پرداخت می‌شود.

امام‌جمعه نهاوند در شورای فرهنگ عمومی:

عملکرد شهرداری در ساماندهی دستفروشان ضعیف است

نهاوند- میترا عباسی- خبرنگار همدان‌پیام: پس از اولتیماتوم امام‌جمعه نهاوند در چهارمین شورای فرهنگ عمومی خطاب به غیبت مدیران و جدی نگرفتن مصوبات این شورا،در یک ضرب‌الأجل یک هفته‌ای، پنجمین نشست شورای فرهنگ عمومی این‌بار با حضور همه اعضا و در رأس آنها فرماندار و رئیس دادگستری تشکیل شد.

امام‌جمعه نهاوند در این نشست اظهار داشت: فلسفه وجودی شورای فرهنگ عمومی گوشزد کردن مسئولیت مسئولان است و اینکه برای مسائل فرهنگی شهر برنامه‌ریزی اصولی شود.

حجت‌الاسلام والمسلمین عباسعلی مغیثی ادامه داد: نشست گذشته اکثر مسئولان غایب بودند و از این نشست و اعضا کاملاً ناامید شدیم.

مغیثی خاطرنشان کرد: تشکیل جلسات زیاد جالب نیست، چه رسد به محتوای جلسه (البته پنجمین نشست این شورا خوب تشکیل شده و امیدواریم تا پایان سال شاهد این رویه باشیم).

مغیثی افزود: مسائل عروسی و عزا، خرده‌فروشی موادمخدر، اعتیاد و... از جمله مسائل اصلی این شهر هستند لذا باید در این زمینه‌ها بیشتر فکر شود و اینگونه نشست‌ها جدی‌تر گرفته شود.

وی ادامه داد: اخیر در چندین مراسم عزا حضور پیدا کردیم و صاحبان عزا مجاب شدند که هزینه‌های بی‌رویه اینگونه مراسم را صرف کارهای خیر کنند که پیرو این مسأله ۱۲ کانکس برای زلزله‌زدگان کرمانشاه از طرف نهاوندی‌ها ارسال شد که این روحیه اگر در خصوص مراسمات عروسی و عزا با جامعه عجین شود بسیاری از مشکلات حل می‌شود و در این صورت است که یکی از رسالت‌های شورای فرهنگ عمومی انجام شده است.

در بحث ساماندهی دستفروشان و سد معبر ضعیف عمل شده است

یکی از مصوبات شورای فرهنگ عمومی که طی ۵ جلسه اخیر به آن پرداخته شده و البته بی‌نتیجه مانده است، ساماندهی دستفروشان سطح شهر بود که در این خصوص معاون شهرداری با بیان اینکه لیست دستفروشان بررسی شده است و در حال حاضر۱۱۲ دستفروش و ۷٤ ماشین میوه‌فروش در سطح شهر موجود است گفت: متأسفانه با هیچ نوع برخورد قهری نتوانسته‌ایم این وضعیت را ساماندهی کنیم.

عباس حسنوند ادامه داد: جانمایی برای ساماندهی مشخص شده ولی هیچکدام از دستفروشان موافقت نکردند لذا در این زمینه به همکاری نیروی انتظامی، دادگستری و... نیازمندیم.

در پایان هم فرماندهی نیروی انتظامی نهاوند از دستگیری ٤۹۰ خرده‌فروش خبر داد.

منصور ملکی گفت: در زمینه دستگیری خرده‌فروشان رشد ۳ برابری داشته‌ایم.

روابط عمومی‌ها با رسانه‌ها همکاری کنند

ملایر- خبرنگار همدان‌پیام: معاون استاندار و فرماندار ویژه ملایر در جلسه با مدیران روابط عمومی ادارات شهرستان با شاره به نقش و جایگاه روابط عمومی در ارتباطات دنیای امروز، گفت: ایجاد تفاهم، اطلاع‌رسانی به موقع، ارتباط بین مردم و مسئولان و رسانه و جلب مشارکت برای انجام کارهای ارزشمند در حیطه وظایف واحدهای روابط عمومی است.

عبدالعظیم رضایی افزود: انتخاب افراد برای جایگاه روابط عمومی بسیار اهمیت دارد و عملکرد آنها در این نقش بسته به شناخت، تعهد، انگیزه و نوع نگرشی که نسبت به این جایگاه دارند در معرفی سازمان و فعالیت‌های آن در دنیای تبلیغات متفاوت است.

وی ضمن بیان اینکه روابط عمومی‌ها در بطن جامعه حضور دارند و با معضلات جامعه از نزدیک آشنایی دارند، ابراز داشت: وظیفه ما در شرایط فعلی جامعه بسیار سنگین است مردم از مسئولان انتظار حل مشکلات خود را دارند اما نتوانسته‌ایم اعتماد آنها را جلب کنیم و از توان مشارکت آنها بهره ببریم و این مسأله نشان‌دهنده یک ضعف جدی است.

رضایی ادامه داد: وظایف روابط عمومی در این برهه از زمان تنظیم و متعادل‌سازی این امور و اطلاع‌رسانی اقدامات صورت گرفته و اصلاح نگرش مردم است فرهنگ زیربنای همه امور است و یکی از وظایف روابط عمومی‌ها فرهنگ‌سازی است که کار بسیار زمان‌بری است.

معاون استاندار با بیان اینکه روابط عمومی‌ها می‌توانند در پیشبرد اهداف طرح کرامت کمک شایانی نمایند، ادامه داد: در فضای مجازی تهدیداتی وجود دارد که در صورت هدایت و آگاهی‌رسانی درست می‌تواند به یک فرصت تبدیل شود.

رضایی در رابطه با موضوع اشتغال اظهارکرد: دولت با توجه به شرایط موجود تسهیلات مناسبی برای تولید و اشتغال اختصاص داده است که برای استان همدان این اعتبار بالغ بر یک هزار و ۵۰۰ میلیارد تومان است که در ٦ قالب به افراد برای اشتغال و تعاونی‌ها اختصاص داده می‌شود.

وی ضمن تأکید بر استفاده از تجربیات موفق گذشته اظهار داشت: باید دید مثبت داشت بیان مطالبی که منجر به یأس و ناامیدی می‌شود تأثیرات منفی بر مردم خواهد گذاشت از انتقاد سازنده که منتج به اصلاح شود حمایت می‌کنیم و هیچ مدیری در شهرستان نباید از انتقادهای سازنده ناراحت شود.

وی اضافه کرد: رسانه‌ها از همه ادارات انتقاد سازنده داشته باشند و امور را پیگیری کنند البته کار مطبوعاتی با معضل هزینه و درآمدهای موجود بسیار سخت است و همین که نشریات در این شرایط به فعالیت خود ادامه می‌دهند جای تقدیر دارد.

رضایی افزود: ارتباط و تعامل با رسانه‌ها باید برای مدیران اولویت داشته باشد و از آنها حمایت صورت بگیرد شأن و جایگاه آنها حفظ شود؛ زیرا اصحاب رسانه با ایثار و از خودگذشتگی کار خود را انجام می‌دهند.

الووو پیام

ایمیل ——— mardomi@hamedanpayam.com
پیامک ——— ۱۰۰۰۶۰۶۶
تلفن و پیام‌گیر ——— ۳۸۲۷۹۰۴۰ - ۰۸۱

سرعت‌گیرهای سه‌راهی فرعی فامنین به امیرآباد شیب غیراستانداردی دارد رانندگان غیربومی و مسافران را با شوک رانندگی مواجه کرده است، به‌گونه‌ای که این سرعت‌گیرها سوانح جاده‌ای این مناطق را افزایش داده و حتی چندین نفر را به کام مرگ کشانده است. لطفاً مسئولان اقدام نمایند.

نقوی- فامنین

آژانس‌ها و تاکسی‌های داخل شهری و روستایی فامنین قبل از اجرایی شدن گرانی بنزین کرایه‌ها را افزایش داده‌اند، مسئولان به تعرفه‌های موجود آژانس‌ها رسیدگی نمایند.

جمعی از شهروندان و روستاییان فامنینی

چند روز پیش در روزنامه خواندم شرکت تولیدی مهان کاغذ در کیلومتر ۱۵ جاده تویسرکان به کنگاور، احداث خواهد شد.

کاش فکری هم برای واحدهای تولیدی تعطیل شده مانند کارخانه حمیل داشته باشیم و این ۱۵۰ نفری که بیکار شدند و برای خرجی روزانه مانده‌اند باشیم به فکر خانواده کارگران شرکت حمیل و مشکلات آنها را حل کنیم. اگر هدف خدمت به مردم و برای رضای خداوند است هم خدا راضی و هم بندگان خدا راضی می‌شوند زمانی که کارخانه‌های تعطیل شده و نیمه‌تعطیل به چرخه تولید بازگردد و خدایی نکرده بعد از مدتی این کارخانه جدید بعد از راه‌اندازی ویروس حمیل را بگیرد پس باید باهدف سرمایه گذاری کردوقبل ازهر کلنگ زنی برنامه ریزی عدفمند انجام گیرد وبهترین راه که می‌توان به آن اشاره کرد تونل گنجنامه است تا بلکه با این کار شهرمان از بن‌بست بودن دربیایید و در زمینه‌های درمانی و بهداشتی و اشتغال و رونق اقتصادی و ورود پزشکان متخصص با تجربه برای درمان بیماران شهرمان مرهمی باشد و از همه مهمتر ٤خطه تصویب شده چند سال پیش باشیم که هر روز شاهد فوت همشهریان عزیز و گرامی در جاده گنگاور به کرمانشاه نباشیم.

شهروند تویسرکانی حسنوند

خبر

۱۰٦ روستای رزن از آبفارخدمات می‌گیرند

رزن- مریم توسلی‌مهران- خبرنگار همدان‌پیام: رئیس آبفار شهرستان رزن از تحت پوشش قرار گرفتن ۱۰٦ روستای این شهرستان در ارائه خدمات آب‌وفاضلاب خبر داد.

محمد رنجبر کرمی با بیان اینکه در شهرستان رزن ۱۲٤ روستای دارای سکنه وجود دارد که از این تعداد ۱۰٦ روستا تحت پوشش شرکت آبفار هستند، گفت: تعداد مشترکین زیر پوشش آب و فاضلاب شهر رزن ۲۲ هزار و ۵۰۰ نفر است

کرمی در باره اقدامات و پروژه‌های انجام شده در ۹ ماهه سالجاری اظهار داشت: تعویض و اصلاح شبکه توزیع و آبرسانی به طول ۷۰۰ متر در روستاهای ماهنیان، ساریجلو، خوروندە، گاوسوار، قایش، تپه دیبی، چورمق، عین‌آباد، بهکندان، با اعتباری بالغ بر ۲۵ میلیون تومان صورت گرفته است.

وی با اشاره به ساخت مخزن و ایستگاه پمپاژ مجتمع تخت با اعتباری بالغ بر ٤۰۰ میلیون تومان افزود: تعویض ۲۱ مورد الکتروپمپ، مهندسی مجدد و نگهداری از تأسیسات ایستگاه‌های پمپاژ در روستاهای تحت پوشش خدمات امور با هزینه‌ای بالغ بر ۱۰۰ میلیون تومان انجام شده است.

رنجبر کرمی از رفع هزار و ۲۵۰ مورد نشتی و کلرزنی در روستاهای تحت پوشش خدمات این امور در سطح شهرستان با هزینه ۳۷۰ میلیون تومان خبر داد و گفت: اصلاح هزار و ۱۰۰ متر خط انتقال مجتمع ماهنیان با اعتباری بالغ بر ۸۰ میلیون تومان از دیگر اقدامات انجام شده، است.

وی با بیان اینکه ٤۰۰ متر خط انتقال روستاهای خلج، سورتجین، کاروانه با مبلغ بالغ بر ٤۰ میلیون تومان اصلاح شده است، اضافه کرد: تابلوهای مدار فرمان به تعداد ۲ مورد در روستاهای عین‌آباد، غلامعلی با اعتباری بالغ بر ۱۵ میلیون تومان تعویض شده است

رئیس آبفار شهرستان رزن اجرای مدیریت فشار، ساخت حوضچه و نصب شیرآلات به تعداد ۱۰ مورد در روستاهای ساریجلو، قایش، کلکبود، پاینده، سرله، قره‌بلاغ با مبلغ ۱۰۰ میلیون تومان، نصب شیرهای تخلیه هوا و ساخت حوضچه‌های شیرآلات به تعداد ۸ مورد در روستاهای ماهنیان، خلج، گونلو با مبلغ ۲٤ میلیون تومان و حفر چاه مکانیکی روستای کرفس (در حال اجرا) با مبلغ ۱۰۰ میلیون تومان از دیگر اقدامات این اداره برشمرد.

محمد رنجبر کرمی تعداد انشعابات غیرمجاز شناسایی شده طی سالجاری را ۷۲٦ مورد عنوان کرد و خاطرنشان کرد: تعداد انشعابات غیرمجاز شناسایی شده سال گذشته ۸۱۳ مورد بوده است. وی اظهار داشت: با تلاش‌های صورت گرفته ۳۷۲ مورد از انشعابات غیرمجاز تبدیل به مجاز شده است. رنجبر کرمی با عنوان اینکه ۳٦۰ مورد از انشعابات غیرمجاز به دادگاه ارجاع داده شده است، اضافه کرد: برای بیش از ۲۰۵ مورد از انشعابات غیرمجاز رأی صادر شده است. وی از تعویض ۵۱۳ مورد کنتور خراب در طول سال خبر داد و افزود: تعداد کنتورهای خراب موجود در ابتدای سال هزار و ٦۸ مورد بوده است.

رئیس آبفار شهرستان رزن خاطرنشان کرد: مجتمع های روستایی نینج-تازه کند و خوروندە هر کدام با ۱۵ روستای تحت پوشش دهه فجر سال گذشته با حضور وزیر نیرو به بهره‌برداری رسید.

پیام تاریخ، تمدن و فرهنگ مادستان
The Message Of Madestan's History & Civilization & Culture
روزنامه همدان پیام
۴
پنجشنبه ● ۳۰ آذرماه ۱۳۹۶ ● شماره ۳۰۸۸
ایران و جهان
siasat@hamedanpayam.com

خبر

همچنان دولت را حمایت و با نقد منصفانه هدایت می‌کنیم

یک عضو حزب اتحاد ملت گفت: اگر به زمان انتخابات ریاست جمهوری سال ۹۶ بازگردیم، همچنان از دولت حمایت و با نقد منصفانه در امور کشور هدایتش می کنیم.

غلامرضا انصاری در گفت‌وگو با ایسنا، در ارتباط با ضرورت حمایت از دولت در حل مشکلات کشور، اظهار کرد: اگر در شرایط فعلی هم انتخاباتی برگزار شود، باز هم یقینا از روحانی حمایت می کنیم و اگر به زمان انتخابات ریاست جمهوری هم بازگردیم باز هم از وی حمایت خواهیم کرد.

وی ادامه داد: ما رابطه خود را با دولت بر مبنای حمایت و نقد منصفانه تعریف کرده‌ایم. علاوه بر آنکه دولت را حمایت می کنیم با بیان نقد و انتقادات کمک می کنیم تا مدیران بهتر بتوانند کشور را اداره کنند.

دولت

راهکار دولت برای رشد ۵ برابری اعتبارات عمرانی

عضو هیات رئیسه کمیسیون اقتصادی برنامه ریزی دولت برای افزایش ۵ برابری بودجه عمرانی را تشریح کرد.محمد حسینی شاهرودی در گفتگو با مهر ادامه داد: امروز نسبت بودجه جاری به بودجه عمرانی در لایحه بودجه به ۹۰ درصد و ۱۰ درصد رسیده است، درآمدهای عمومی دولت و مالیاتی که مردم پرداخت می‌کنند، تماماً به اعتبارات هزینه‌ای دولت اختصاص می‌یابد تا دولت خود را سر پا نگاه دارد؛ این ظلم فاحش به کشور و دولت است که دولت تمام هزینه‌های خود را از درآمد مردم به دست آورد.عضو هیأت رئیسه کمیسیون اقتصادی مجلس شورای اسلامی گفت: دولت اعلام کرده امسال بودجه دستگاه‌ها عملکردی نوشته شده است؛ بودجه عملکردی بسیار سخت، پیچیده و دقیق است.رویکرد موجود در بودجه نشان‌دهنده بودجه‌بندی عملکردی نیست؛ اجرای این نوع بودجه‌ریزی زنجیره‌وار و پیچیده است.

دولت

راضی نمی شویم مردم از ما ناراضی شوند

سخنگوی دولت با بیان اینکه تحت هیچ شرایطی راضی نمی شویم که مردم از ما ناراضی شوند، اعلام کرد:می خواهیم یارانه ای که برای برخی از دهک‌ها ممکن است کمتر از خط واریز فعلی شود، را برای حرکت در مسیر عدالت به نیازمندان برسانیم.به گزارش مهر، محمدباقر نوبخت تاکید کرد: مردم باید بدانند که دولت تحت هیچ شرایطی حاضر نیست که کالایی را گران کند و مسئله افزایش اشتغال و مقابله با فقر مطلق را پیگیری می کند. برای کاهش فقر دولت به هیچ وجه ریالی را از پرداخت رایانه ها نمی‌خواهد به خزانه واریز کند، سال آینده هم تمام رایانه‌ای که می گیریم را به جامعه باز می گردانیم تا به دست مستمندان برسد و ما تحت هیچ شرایطی راضی نمی شویم که مردم از ما ناراضی شوند، بلکه می خواهیم این یارانه ای که برای برخی از دهک‌ها ممکن است کمتر از خط واریز فعلی شود را برای حرکت در مسیر عدالت به نیازمندان برسانیم.

خبر

نظام انتخاباتی در کشور درگیر مشکلات جدی است

رئیس کمیسیون آموزش مجلس شورای اسلامی با بیان اینکه نظام انتخاباتی در کشور اشکال دارد، گفت: احتمال ثبت نام ۶۰ هزار نفر در انتخابات مجلس یازدهم وجود دارد.

محمد مهدی زاهدی در گفت‌وگو با خانه ملت، در خصوص اینکه شورای نگهبان قانون اساسی مصوبه مجلس شورای اسلامی را درباره عضویت اقلیت‌های دینی در شوراهای شهر رد کرده است، اظهار داشت: شورای نگهبان و مجلس هرکدام نظر خاص خود را دارند و این اختلاف نظرها بد نیست و مطابق قانون اساسی نیز اشکالی ندارد. نماینده مردم کرمان و راور در مجلس شورای اسلامی با بیان اینکه در مواردی که بین شورای نگهبان و مجلس اختلاف نظری به وجود آید، مجمع تشخیص مصلحت نظام نظر نهایی را می‌دهد، بیان کرد: در کشور ما از نظر تقنینی با توجه به وجود نهادهای نظارتی می‌توان به گونه‌ای عمل کرد که حقوق مردم ضایع نشود.

نظام انتخاباتی در کشور اشکال دارد

وی با بیان اینکه نظام انتخاباتی در کشور ما اشکال دارد و تنها بحث عضویت اقلیت‌های مذهبی در شوراهای شهر مشکل دار نیست، افزود: برای انتخابات مجلس تنها ملاکی که تعیین شده دارا بودن مدرک فوق لیسانس است، صرف داشتن کارشناسی ارشد کفایت نمی‌کند و بهتر است ارائه سابقه اجرایی کافی نیز برای ثبت نام در انتخابات مجلس الزامی شود زیرا تجربه عملیاتی کمک می کند تا قانون گذاری کارشناسی شده باشد یا احساسات بر نمایندگان غلبه نکند.

زاهدی با اشاره به اینکه برای انتخابات ریاست جمهوری نیز ملاکی که تعیین شده سواد خواندن و نوشتن است، متذکر شد: در ایران افراد تحصیل کرده فراوانی هستند که در جهان نیز جایگاه علمی بالایی دارند، آیا با توجه به این شرایط مصلحت است که مدرک تحصیلی برای ثبت نام در انتخابات ریاست جمهوری ملاک نباشد و صرف سواد خواندن و نوشتن کفایت کند؟.

شورای نگهبان در بحث ثبت نام انتخابات ریاست جمهوری مصادیق را به صورت شفاف تعیین کند

رئیس کمیسیون آموزش مجلس شورای اسلامی با بیان اینکه شورای نگهبان باید در بحث انتخابات ریاست جمهوری مصادیق را به صورت شفاف تعیین کند، ادامه داد: نباید اجازه داد شرایط به گونه‌ای پیش برود که همانند دور قبل انتخابات ریاست جمهوری، چند هزار نفر ثبت نام کنند زیرا ثبت نام این تعداد از افراد در جهان نمونه‌ای ندارد.

احتمال ثبت نام ۶۰ هزار نفر در انتخابات مجلس یازدهم

وی با بیان اینکه در انتخابات مجلس آینده اگر صرفا دارا بودن مدرک فوق لیسانس ملاک باشد، ممکن است حدود ۵۰ الی ۶۰ هزار نفر ثبت نام کنند، گفت: در اینصورت آیا شورای نگهبان می‌خواهد ۵۰ هزار نفر را رد صلاحیت کند؟ قطعا این موضوع به مصلحت کشور نیست که به راحتی بر روی نام افراد خط بکشیم. زاهدی اظهار داشت: اگر قانون انتخابات اصلاح شود شورای نگهبان با این چالش‌ها مواجه نخواهد شد و مردم نیز این گونه برای ثبت نام هجمه نمی‌آورند.

مهلت ثبت سفارش واردات تخم‌مرغ تمدید شد

هیات وزیران در جلسه روز گذشته خود به ریاست حجت الاسلام والمسلمین حسن روحانی رییس جمهور، تصویب کرد که تمامی سهام باقی مانده متعلق به دولت در شرکت های بیمه آسیا، البرز و دانا به عنوان سهام مشمول واگذاری تعیین شود تا پس از تصویب قیمت در هیات واگذاری، توسط سازمان خصوصی سازی و از طریق بورس واگذار شود.

به گزارش ایلنا، اعضای هیات وزیران همچنین در این جلسه با اختصاص مبلغ ۲۵۰ میلیارد ریال اعتبار به منظور جبران خسارت و رفع کمبود منابع آبی در منطقه شرق استان اصفهان و ساماندهی وضعیت قنوات و رودخانه زاینده رود موافقت کردند.

هیات دولت در ادامه، با تمدید مهلت ثبت سفارش برای واردات تخم مرغ خوراکی با تعرفه ۵ درصد موافقت کرد.

با تصویب هیات وزیران، بدهی سازمان مرکزی تعاون روستایی ایران به بانک‌های ملی ایران، ملت، رفاه کارگران، سینا و تجارت و همچنین بدهی شرکت سهامی پشتیبانی امور دام کشور به بانک رفاه کارگران بابت اصل و سود تسهیلات دریافتی، به بدهی دولت منتقل و سرمایه دولت در سازمان و شرکت مذکور معادل مبلغ بدهی انتقال یافته، افزایش یافت.

شورای امنیت
اتهام آمریکا به ایران را پیگیری می کند

وزیر امورخارجه کشورمان از اعتراض ایران به شورای امنیت سازمان ملل علیه اتهام امریکا خبر داد و گفت : در جلسه‌ای ما اعتراض و دیدگاه خود در مورد اتهام خطرناک امریکایی ها را مطرح کرده و این موضوع را پیگیری خواهیم کرد.

محمد جواد ظریف که برای شرکت در پنجمین نشست سه جانبه وزرای خارجه ایران ، جمهوری آذربایجان و ترکیه به باکو سفر کرده است ، در گفت و گو با ایرنا گفت : پیگیری اتهام بی پایه امریکا را از طریق شورای امنیت سازمان ملل درجلسات آتی نیز را دنبال خواهیم کردو البته موضوع را به اطلاع دبیر کل سازمان ملل متحد رسانده‌ایم.

نیکی هیلی سفیر آمریکا در سازمان ملل طی روزهای اخیر با نشان دادن قطعاتی از موشک های شلیک شده به عربستان سعودی ادعا کرد که ایران موشک در اختیار یمنی ها قرار داده است..

وزیرامور خارجه کشورمان افزود: این اقدام امریکایی ها یک اقدام تحریک آمیز هست و یک حرکت هدفدار بسیار خطرناک است که با طرح اتهام ها تلاش می کنند حمایت های خود را از بمباران مردم بیگناه یمن پوشش بدهند و پنهان کنند .

ظریف گفت : همچنین با طرح این قبیل اتهام ها تلاش می کنند سایر اقدامات خطرناک خود را در منطقه از جمله اقدام بسیار خطرناکی که در مورد قدس شریف داشتند و موجب محکومیت جامعه بین المللی شده را سرپوش بگذارند.

در کنوانسیون رژیم حقوقی دریای خزر دو موضوع به آینده موکول شد

وزیر امور خارجه کشورمان در مورد نشست اخیر پنج کشورساحلی دریای خزر در مسکو گفت : طیف وسیعی از مسائل در این نشست مطرح شد ولی مسائل اختلافی و دو موضوع محل خط مبدا و بستر و زیر بستر به توافق های آینده موکول شد.

ظریف در مورد سهم ایران از دریای خزر، اظهار داشت : این نشست در مورد کنوانسیون رژیم حقوقی دریای خزر بود و این کنوانسیون قرار نبود که در مورد تقسیم دریا و تعیین سهم صحبت بکند ، بسیاری از نقاط مورد نظر ما مخصوصا در مورد عدم استفاده کشورهای غیر ساحلی از دریای خزر و عدم حضور کشتی های نظامی کشورهای غیر ساحلی از دریای خزر ، تعیین محیط های اختصا صی کشورها برای ماهیگیری در روی بستر ومسائل مربوط به محیط زیست دریای خزر، در این نشست بررسی شد .

وی افزود: ولی در خصوص دو موضوع دیگر، کار به توافق آینده موکول شد یکی در مورد محل خط مبدا که قرار شد در یک توافق پنج جانبه دیگر با توجه به ویژگی هایی که مخصوصا جمهوری اسلامی دارد این توافق صورت بگیرد و دیگری هم بحث بستر هست و منابع زیر بستر که آن هم موکول به توافق جداگانه شد .

در این کنوانسیون اصول کلی و چارچوب های همکاری در دریای خزر بررسی شد و وارد حوزه های اختلافی نشد.

ساختار جدید وزارت امور خارجه در چند هفته آینده اجرا می شود

ظریف ازاجرای ساختار جدید وزارت امورخارجه کشورمان طی چند هفته آینده و تقویت دیپلماسی اقتصادی بر اساس این ساختار خبر داد. گفت : سازمان اموراداری و استخدامی ساختار جدید وزارت خارجه را تصویب و یک ماه و نیم پیش ابلاغ کرده و ما مقدمات لازم شامل جابجایی فیزیکی نیروها ومقدمات نرم افزاری را برای اجرای سریعتر ساختار جدید فراهم کرده ایم .

خبر

مسئولیتی در قبال دانشجویان ستاره‌دار سال‌های گذشته ندارم

وزیر علوم عنوان کرد که هیچ مسئولیتی در قبال دانشجویان ستاره‌دار سال‌های گذشته ندارد ولی با این حال دستور رسیدگی به پرونده آنان را صادر کرده است.

منصور غلامی در گفت‌وگو با خانه ملت با تأکید مجدد بر حل مشکل دانشجویان ستاره‌دار، عنوان کرد: وزارت علوم در چارچوب برنامه‌ها و اهداف خود در دولت دوازدهم به دنبال این بود که هیچ دانشجویی به بهانه‌های سیاسی دچار مشکل نشود و برای حل و فصل این موضوع اقدامات مهمی انجام داد.وزیر علوم، تحقیقات و فناوری ادامه داد: با توجه به تلاش‌های صورت گرفته، مشکل داوطلبان ورود به دانشگاه که در گزینش آن‌ها برای ورود به دانشگاه مسائلی ایجاد می‌شد، حل شده است و داوطلبان ورود به دانشگاه از سال ۹۶ مشکل گزینشی نخواهند داشت.وی ادمه داد: بنابراین هیچ داوطلبی برای ورود به دانشگاه از حیث گزینش دچار مشکل نخواهد شد مگر اینکه احیانا فردی به دلیل مسائل قید شده در قانون که فراتر از موارد قید شده در گزینش‌های عمومی است، مشکل خاصی داشته باشد.

این عضو کابینه دولت دوازدهم در خصوص دانشجویان ستاره‌دار سال‌های گذشته، توضیح داد: برخی از این دانشجویان از سال ۸۶ ستاره‌دار بودند که بنده نه از وضعیت آنان اطلاعی داشتم و نه مسئولیتی در این خصوص دارم ولی با این حال دستور رسیدگی به پرونده این دانشجویان صادر کرده‌ام که مسائل و مشکلاتی که برای این عزیزان نیز ایجاد شده، حل و فصل شود.

دولتی‌ها حق مخالفت با لایحه بودجه ۹۷ را ندارند

معاون اول رئیس جمهور در بخشنامه ای به کلیه وزارتخانه ها و سازمان های دولتی هرگونه مخالفت با لایحه بودجه ۹۷ را ممنوع اعلام کرد.

به گزارش تسنیم بر اساس بخشنامه ای که به امضای معاون اول رئیس جمهور رسیده و به کلیه وزارتخانه ها و سازمان های دولتی ابلاغ شده است هرگونه مخالفت با لایحه بودجه ۹۷ ممنوع اعلام شده است.

اسحاق جهانگیری در این بخشنامه تاکید کرده است دولتی ها باید از مفاد لایحه بودجه ۹۷ دفاع کنند. در حالی معاون اول رئیس جمهور کارمندان بخش دولتی را به حمایت از لایحه بودجه ۹۷ فراخوانده است که این لایحه با انتقادهای گسترده ای در سطح جامعه و در میان محافل رسانه ای و کارشناسی مواجه شده است.

ترامپ حرف جدیدی نزد

رئیس دفتر رئیس جمهور با اشاره به اعلام استراتژی‌های جدید ایالات متحده از سوی ترامپ گفت: هیچ موضوع جدیدی در سخنرانی دو روز قبل ترامپ وجود ندارد.

به گزارش ایسنا، محمود واعظی در پاسخ به پرسشی درباره اظهارات اخیر دونالد ترامپ رئیس جمهور ایالات متحده و اتخاذ استراتژی هایی درباره منطقه خاورمیانه و برجام از سوی او اظهار کرد: از نظر من در استراتژی هایی که دو روز قبل ترامپ اعلام کرد هیچ مطلب جدیدی وجود ندارد. دنیا نیز هیچ عکس العملی نسبت به این اظهارات از خود نشان نداد.

وی افزود: به طور طبیعی قطعا در صورتی که در اظهارات اخیر ترامپ و بیانات استراتژی‌های او موضوع جدیدی وجود داشت، منطقه خاورمیانه که بحران‌های بین‌المللی زیادی در آن وجود دارد نسبت به آن از خود عکس العملی نشان می داد وتحلیل‌هایی در این مورد مطرح می شد اما مشاهده کردیم که هیچ اتفاقی در این زمینه نیفتاد.

رئیس دفتر رئیس جمهوری با بیان اینکه اکنون شرایط برجام در آمریکا به دو ماه قبل بازگشته است، خاطر نشان کرد: دو ماه پیش ترامپ طرح بررسی پایبندی ایران به برجام را به کنگره ارجاع کرد و تبلیغات بسیاری در این زمینه انجام داد. متاسفانه در داخل ایران نیز برخی افراد و رسانه‌های نیز خیلی دلخوش کرده بودند و در این زمینه آنها نیز تبلیغاتی را انجام دادند اما چند روز پیش دو ماه مهلت کنگره تمام شد و هیچ اتفاقی نیز نیفتاد و امروز شرایط به دو ماه قبل بازگشته است. این بدان معنا است که رئیس جمهور آمریکا و هر رئیس جمهور دیگری می تواند از تصمیمات قبلی خود عقب نشینی کند.

واعظی با تاکید بر اینکه برجام قطعا می‌ماند، گفت: امروز شرایط به گونه‌ای شده که برجام باعث ایجاد وحدتی میان امضاکنندگان آن و حتی کسانی که از امضا کنندگان برجام نیستند، ایجاد شده است. برجام چارچوبی میان ایران، اتحادیه اروپا وکشورهای بزرگی که در سازمان ملل حق وتو دارند است و این انتخاب رئیس جمهوری آمریکا است که آیا می خواهد در عرصه بین‌المللی به امضاها و تعهداتی که می دهد وفادار بماند یا اینکه می خواهد آمریکا را کشوری متزلزل نشان دهد.

مسئول امنیت شهرها و روستاها نیروی انتظامی است

وزیر کشور با اشاره به اجرای طرح گشت‌های محلی سپاه، گفت: مسئولیت حفظ امنیت و انتظامات شهرها و روستاها کاملا بر عهده نیروی انتظامی است و این نیرو در مواقع خاص با توجه به شرایطی که پیش می‌آید پس از تشکیل یک قرارگاه در صورت نیاز از سایر دستگاه‌های نظامی و امنیتی نیز استفاده می‌کند.

به گزارش ایسنا، عبدالرضا رحمانی فضلی درباره اقدامات انجام شده از سوی این وزارتخانه در زمینه کنترل و کاهش آلودگی هوا، اظهار کرد: پیش از این اداره جلسات مربوط به آلودگی هوا بر عهده معاونت اجرایی ریاست‌جمهوری بود اما در جلسه امروز مقرر شد که جلسات مربوطه از سوی رییس سازمان محیط زیست برگزار شود. همچنین تلاش شد که امروز جلسه‌ای در این زمینه برگزار شود و در صورت نیاز جلسات به صورت روزانه تشکیل و تصمیمات مقتضی برای کنترل آلودگی در کوتاه مدت اتخاذ شود.

وی افزود: در این موضوع آنچه که به وزارت کشور مربوط می‌شود، با توجه به اعلام نظر وزارت بهداشت و سازمان محیط زیست، موضوع تعطیل کردن مراکز فعال صنعتی آلوده‌کننده هوا است که در این چند روز جلسات مربوطه مرتبا برگزار و اقدامات مقتضی انجام شده است.

وزیر کشور در ادامه در پاسخ به پرسشی درباره اظهارات اخیر دبیر شورای عالی امنیت ملی مبنی بر اینکه دیگر نیازی به همراهی تیم حفاظت برای مقامات کشور وجود ندارد، گفت: مسئول حفاظت از مقامات کارگروهی در زیرمجموعه شورای امنیت ملی است که وزارت کشور مسئول آن کارگروه است. در این کارگروه از دستگاه‌های مختلف امنیتی، انتظامی و قضایی نمایندگانی عضویت دارند و بنابر گزارشاتی که آنها می‌دهند سطح و نوع حفاظت از شخصیت‌ها مشخص می‌شود.

نوبت دوم

آگهی تجدید مزایده

مزایده فروش آهن آلات ضایعاتی

شهرداری رزن در نظر دارد پیرو مصوبه شماره۴۶۴مورخه ۱۳۹۶/۰۸/۰۱ شورای اسلامی شهرستان رزن نسب به فروش آهن آلات ضایعاتی از طریق مزایده عمومی به فروش برساند. کلیه افراد حقیقی و حقوقی می توانند جهت بازدید و دریافت و تحویل اسناد مزایده به شهرداری رزن به نشانی شهرستان رزن میدان شهداء مراجعه نمایند.

۱-آهن آلات ضایعاتی بصورتهای مختلف که حدودا ۱۵ تن می باشد قیمت کارشناسی از قرار هر کیلو ۱۰/۰۰۰ ریال می باشد.که جمعا به مبلغ ۱۵۰/۰۰۰/۰۰۰ ریال میباشد .
۲- مبلغ تضمین شرکت در مزایده مذکور به صورت (واریز نقدی/اوراق مشارکت بی نام تضمین شده بانک ها و دولت با قابلیت باز خرید قبل از سر رسید(موضوع قانون نحوه ی انتشارات اوراق مشارکت) /ضمانت نامه بانکی) می باشد.واریز مبلغ ۷/۵۰۰/۰۰۰ ریال به حساب ۴۳۶۰۲۶۹۱ نزد بانک رفاه به نام شهرداری رزن و ارائه فیش واریزی به امورمالی شهرداری جهت ثبت سپرده.
۳-مهلت دریافت و تحویل اسناد از مورخه ۹۶/۰۹/۲۳لغایت تا پایان وقت اداری مورخه ۱۳۹۶/۱۰/۱۳ می باشد.
۴-هزینه کارشناسی،چاپ آگهی، به عهده برنده مزایده می باشد.
۵-شهرداری در رد یا قبول یک یا کلیه پیشنهادات مختار است.
۶-در صورتی که برندگان اول،دوم،سوم مزایده حاضر به انعقاد قرارداد نشوند سپرده آنان به ترتیب به نفع شهرداری ضبط خواهد شد.
۸-سایر اطلاعات و جزئیات مربوط به معامله در اسناد مزایده مندرج است.
۹-زمان باز گشایی پاکتهای واصله ساعت ۱۰ صبح مورخه ۱۳۹۶/۱۰/۱۴ در محل دفتر شهردار محترم میباشد .
۱۰-جهت دریافت اطلاعات بیشتر با شماره تلفنهای ۰۸۱۳۶۲۲۲۴۴۲ و ۰۸۱۳۶۲۲۵۳۴۰ تماس حاصل فرمایید.

تاریخ انتشار چاپ اول ۹۶/۰۹/۲۳
تاریخ انتشار چاپ دوم ۹۶/۰۹/۳۰

شهرداری رزن

آگهی مزایده جایگاه CNG (مرحله اول ـ نوبت دوم)

شهرداری صالح آباد همدان در نظر دارد جایگاه CNG خود را از طریق مزایده کتبی و بصورت استیجاری با شرایط ذیل به مدت یکسال به پیمانکاران واجد شرایط (لیست تایید شده شرکتهای مجاز شرکت نفت از جایگاههای (CNG) و با شرایط ذیل واگذاری نماید.

۱ ـ متقاضیان می بایست مبلغ ۱۵۶/۰۰۰/۰۰۰ ریال به عنوان سپرده شرکت در مزایده به شماره حساب ۰۱۰۴۵۶۷۵۹۰۰۰۶ بنام سپرده شهرداری صالح آباد همدان نزد بانک ملی به صورت نقدی و یا ضمانت نامه بانکی ارائه نمایند.
۲ ـ متقاضیان می بایست فیش واریزی سپرده را به همراه درخواست کتبی مبلغ پیشنهادی با ذکر مشخصات کامل خود از تاریخ انتشار آگهی تا پایان وقت اداری روز پنجشنبه مورخ ۹۶/۱۰/۷ به دفتر شهرداری تحویل داده و رسید آن را دریافت نمایند.
۳ ـ مبلغ پیشنهادی براساس اجاره ماهیانه قیمت کارشناسی مبلغ ۲۶۰/۰۰۰/۰۰۰ ریال میباشد
۴ ـ به مبلغ پیشنهادی مبلغ مالیات بر ارزش افزده اضافه گردد.
۵ ـ سپرده نفرات اول و دوم و سوم تا پایان مراحل انعقاد قرار داد با برنده مسترد نمی گردد.
شایان ذکر است ، در صورتیکه برندگان حاضر به انعقاد قرار داد نگردند، سپرده آنان به ترتیب به نفع شهرداری ضبط خواهد شد.
۶ ـ شهرداری در رد یا قبول پیشنهادات مختاراست.
۷ ـ هزینه آگهی به عهده برنده مزایده می باشد.
۸-شرکت کنندگان در مزایده می توانند جهت کسب اطلاعات بیشتر به امور مالی شهرداری مراجعه فرمائید.

روابط عمومی شهرداری صالح آباد-همدان

ابلاغیه

احتراماً بدینوسیله آقای فرزاد شایسته رمضانی که فعلاً مجهول‌المکان می‌باشد ابلاغ می‌گردد که آقای محمدرضا یارمحمدی دادخواستی به خواسته دستور موقت- فکر و استرداد پلاک خودرو پژو ۲۰۶ به شماره انتظامی ۷۹۸ص۵۶ایران ۱۸ به طرفیت شما تقدیم که به کلاسه ۱۱۲/۹۶۰۹۵۷ت ثبت و برای روز دوشنبه ۹۶/۱۱/۹ ساعت ۸:۳۰صبح وقت رسیدگی تعیین گردیده، لذا مراتب جهت تقاضای خواهان در اجرای مقررات ماده ۷۳ قانون آئین دادرسی مدنی دادگاه‌های عمومی و انقلاب یک نوبت در یکی از روزنامه‌های کثیرالانتشار محلی همدان درج می‌گردد خوانده می‌تواند ظرف یک ماه از تاریخ انتشار آگهی برای دریافت نسخه ثانی دادخواست و ضمائم به حوزه۱۱۲ واقع در میدان بیمه، پشت ثبت‌احوال، انتهای کوچه مشکی مراجعه و در روز و ساعت مقرر فوق در جلسه رسیدگی حاضر و هر گونه دفاعی دارد به عمل آورد والا شوراً غیاباً رسیدگی و تصمیم مقتضی صادر خواهد نمود و چنانچه من‌بعد آگهی لازم شود یک نوبت به مدت آن ده روز خواهد بود.(م الف۴۲۰۴)

رئیس دبیرخانه حوزه ۱۱۲ شورای‌های حل اختلاف شهرستان همدان

مفقودی

کارت دانشجویی احمد ابراهیم فرزند سلیمان ۰۰۲-۱۷-L۱۳۵۷۲۸ رشته کامپیوتر دانشگاه بوعلی‌سینا به شماره دانشجویی ۹۵۲۲۳۵۸۰۰۱ مفقود گردیده و از درجه اعتبار ساقط می‌باشد.

پیام تاریخ، تمدن و فرهنگ مادستان
The Message Of Madestan's History & Civilization & Culture
روزنامه همدان پیام
۵
پنجشنبه ● ۳۰ آذرماه ۱۳۹۶ ● شماره ۳۰۸۸
جامعه
ejtemaei@hamedanpayam.com

تصویب لایحه حمایت از حقوق معلولان

وزیر کار، رفاه و تعاون اجتماعی، تصویب لایحه حمایت از معلولان را گامی مهم برای احقاق حقوق شهروندی توان‌خواهان دانست.
به گزارش ایسنا، علی ربیعی درباره تصویب لایحه حمایت از حقوق معلولان در مجلس شورای اسلامی گفت: تصویب لایحه حمایت از حقوق معلولان در مجلس گامی مهم برای احقاق حقوق شهروندی توان‌خواهان است.
وی ادامه داد: دولت مسئول است اما همراهی جامعه و تغییر نگاه فرهنگی نیز اهمیت دارد.
وزیر کار، رفاه و تعاون اجتماعی بیان کرد: در هر حال باید توانمندی‌های معلولان دیده و صدای آنها شنیده شود.

ضرورت آمادگی رویارویی با ورود روانگردان‌ها به کشور

مدیرکل دفتر تحقیقات و آموزش ستاد مبارزه با موادمخدر با بیان این که رشد ۳۴۵ درصدی انواع مواد روانگردان جدید شناخته شده در کشورهای مختلف در سال ۲۰۱۷ نسبت به سال ۲۰۰۹ گفت: این خطر امکان دارد فردا به سراغ ما بیاید بنابراین باید برای مبارزه با آن، آمادگی داشته باشیم.به گزارش ایرنا، حمید صرامی افزود: سفارش اینترنتی، پیوند بین قاچاق و موادمخدر و کاهش سن مصرف از نگرانی‌های جهانی به شمار می‌رود.
وی با اشاره به کاهش سن اعتیاد در جهان از ۲۲/۵ به ۱۸ سال، نسبت به افزایش مصرف مواد بین زنان و افراد تحصیلکرده هشدار داد، گفت: با توجه به این که ۳۲۸ هزار هکتار در افغانستان تحت کشت مواد است باید خودمان را برای ورود مواد ارزان، آماده کنیم.

کاهش ۴۰ درصدی اعتبارات بیمه زنان خانه‌دار در لایحه بودجه ۹۷

عضو مجمع نمایندگان استان گفت: تخصیص اعتبارات برای اجرای مصوبه مجلس در جهت بیمه‌کردن زنان خانه‌دار با کاهش ۴۰درصدی در لایحه بودجه ۹۷ مواجه شده است.به گزارش خبرآنلاین، فاطمه سعیدی گفت: طبق مصوبه مجلس، دولت مکلف شده بود که با پرداخت بیش از ۸۵ درصد حق بیمه زنان خانه‌دار، آنها را تحت پوشش بیمه اجتماعی قرار دهد، بنابراین قرار شد که ردیفی در بودجه ۹۷ برای تحقق این مهم اختصاص داده شود.این نماینده مجلس ادامه داد: هم‌اکنون اعتبارات تخصیص‌یافته به این بخش با کاهش ۴۰ درصدی نسبت به بودجه ۹۶ مواجه شده که رقمی بالغ بر ۱۴ میلیارد و ۶۰۰ میلیون تومان را رقم زده است، که مطابق با انتظارات در جهت تحقق این مهم نیست.

خبر

عدالت تحصیلی و آموزشی را فراهم می‌کنیم

وزیر آموزش‌وپرورش احترام به حقوق شهروندی در بخش آموزش را از حقوق بنیادین انسان دانست و گفت: تحقق حقوق شهروندی درآموزش‌وپرورش با اهتمام ویژه‌ای دنبال می‌شود.
به گزارش مهر، سید محمد بطحایی گفت: وزارت آموزش‌وپرورش یکی از بزرگترین وزارتخانه‌های دولت محسوب می‌شود که با همه مردم و شهروندان سروکار داشته و امروز بیش از ۱۳ میلیون دانش‌آموز را تحت پوشش نظام تعلیم وتربیت قرار داده است.
وی بی‌توجهی به آموزش را بی‌احترامی به کرامت و شأن انسان دانست و تصریح کرد: معتقدیم حق آموزش از حقوق بنیادین مردم و شهروندان بوده و است.
بطحایی برقراری و دایر شدن کلاس‌های درس در تمامی مناطق مختلف کشور بویژه در مناطق محروم و حتی با حضور یک دانش‌آموز را از اقدامات مهم این وزارتخانه در دولت تدبیروامید عنوان و بیان کرد: در برخی مواقع ممکن است به دلیل مشکلات بودجه‌ای و یا سایر موانع آنچنان که باید نتوانسته‌ایم ایده‌آل‌ها را تأمین کنیم ولی همواره تلاش خواهیم کرد دراین دولت عدالت تحصیلی و آموزشی را برای تحقق حقوق شهروندی ایجاد و فراهم کنیم.
وی با اشاره به اقدامات صورت گرفته در آموزش‌وپرورش در راستای تحقق منشور حقوق شهروندی گفت: تهیه دروس مرتبط با حقوق شهروندی در پایه‌های متوسطه اول و دوم وارائه آموزش مؤثر از جمله این اقدامات است.
وی همچنین از ارتباط خوب این وزارتخانه با مردم نظر اجتماعی، اقتصادی، سیاسی خبر داد و اظهار کرد: علی‌رغم مشکلات موجود این وزارت خانه تمام تلاش خود را برای تسهیل در آموزش و تحصیل همگان انجام خواهد داد، بنابراین گشودن درهای مدارس به سوی دانش‌آموزان غیرایرانی و تحصیل حدود ۵۰۰ هزار نفر کودک اتباع خارجی از دیگر دستاوردهای آموزش‌وپرورش است.
وی ادامه داد: آموزش‌وپرورش همچنین در حوزه منشور حقوق شهروندی، به تهیه دروس مرتبط با حقوق شهروندی با عناوینی مانند من حق دارم، حقوق شهروندی و... در پایه‌های هفتم، هشتم، نهم و دهم متوسطه اول پرداخته است.

بدهی دولت به تأمین اجتماعی به ۱۴۱ هزار میلیارد تومان رسید

نایب‌رئیس کانون بازنشستگان کارگران از پیش‌بینی کسری ۳۱ هزار میلیاردی منابع تأمین اجتماعی در سال آینده خبر داد.
به گزارش مهر، علی دهقان‌کیا، نایب‌رئیس کانون بازنشستگان کارگران با اشاره به بحران صندوق‌های بازنشستگی در کشور گفت: در حال حاضر در کشور ۱۶ صندوق بازنشستگی وجود دارد که فقط دو صندوق تازه تأسیس، وضعیت مناسب‌تری نسبت به ۱۴ صندوق دیگر دارند. دهقان‌نیا با بیان اینکه از اول شاخص‌های بین‌المللی به ازای هر ۷ نفر شاغل، یک نفر باید بازنشسته شود، ادامه داد: در حال حاضر صندوق تأمین اجتماعی ۱۳ میلیون و ۷۰۰ هزار بیمه‌پرداز دارد و در مقابل به ۳ میلیون نفر بازنشستگی پرداخت می‌کند اما صندوق بازنشستگی کشوری در مقابل یک میلیون و ۲۶۰ هزار بیمه پرداز، به یک میلیون و ۳۷۰ هزار نفر بازنشسته، حقوق بازنشستگی پرداخت می‌کند. همچنین صندوق فولاد ۹ هزار و ۱۵۰ نفر بیمه پرداز و ۸۳ هزار نفر بازنشسته دارد؛ در عین حال صندوق بازنشستگی سازمان صداوسیما در مقابل ۱۳ هزار و ۱۰۰ بیمه پرداز به ۱۳ هزار و ۴۰۰ نفر حقوق بازنشستگی پرداخت می‌کند. وی با تأکید بر اینکه تقریباً وضعیت سایر صندوق‌های بازنشستگی نیز به‌گونه‌ای است که تعداد بازنشستگان بیش از بیمه‌شدگان است، افزود: از نظر جمعیتی صندوق تأمین اجتماعی ۴۱ میلیون و ۴۳۳ هزار نفر را تحت پوشش خود دارد. همچنین صندوق بازنشستگی کشوری نیز ۵ میلیون و ۹۶۱ نفر و ۱۴ صندوق بازنشستگی دیگر در مجموع ۷ میلیون و ۹۸۷ هزار نفر تحت پوشش دارد؛ در مجموع ۵۵ میلیون و ۳۸۲ نفر جمعیت کشور تحت پوشش ۱۶ صندوق بازنشستگی قرار دارند که ۶۹ درصد از جمعیت کشور را تشکیل می‌دهد.

۶سال تلاش برای بازگرداندن حق مردم

راهزنان به کاروان زائران کربلای صالح آباد زدند

عکس نوشتی است

نمایندگان ۶۰ نفر از مردم بخش صالح‌آباد از توابع همدان اخیراً با مراجعه به دفتر روزنامه همدان‌پیام و تسلیم اوراق خلاصه شده‌ای از پرونده ۵۰۰ برگی خود در محاکم قضایی کشورمان مدعی هستند سال ۱۳۹۰ برای سفر به کربلای معلی و زیارت عتبات عالیات در یک کاروان زیارتی که در شهرستان قم فعالیت دارد، ثبت‌نام کرده و تمام وجوه قانونی جمعاً به مبلغ حدود ۲۵ میلیون تومان همراه گذرنامه‌های معتبر برای این سفر روحانی را به نماینده کاروان در همدان تحویل داده‌اند اما با وجود گذشت حدود ۶ سال تاکنون نه کربلایی شده‌اند و نه مسئولان کاروان پول آنان را پس داده‌اند و بدتر اینکه مراجع رسمی و قضایی کشورمان نیز به دلایل نامعلوم به داد آنان نمی‌رسند.
یکی از پیگیری‌کنندگان مشکل زائران فریب‌خورده صالح‌آبادی در دفتر روزنامه با حالتی پریشان و متحیر می‌گوید: پس از ۶ سال ناامید از هر مرجع و محکمه‌ای به رسانه‌ها پناه آورده‌ایم بلکه صدای ما به جایی برسد و یکی از مردان و مسئولان دلسوز و دادگر، داد ما را از راهزنان بستاند و اجازه ندهد چند نفر فریبکار و مزور احساسات پاک و باور مردم مسلمان به ائمه اطهار(ع) و فریضه زیارت و ارادت به تربت مطهر و مقدس مقربان درگاه الهی را مضحکه کنند.
از شکوه و گلایه‌های عاجزانه زائران به جا مانده و فراموش شده بخش صالح‌آباد برای سفر به کربلا چنین برمی‌آید، با وجود شکایت‌های پیگیرانه و تحویل افراد کلاهبردار به مراکز انتظامی و محاکم قضایی در صالح‌آباد، همدان، قم و تهران تاکنون هیچ نتیجه‌ای نگرفته‌اند و معلوم نیست افراد مجرم چگونه توانسته‌اند هر بار با دور زدن محاکم قضایی و توسل به ترفند و دسیسه حکم برائت برای خود بگیرند و عده‌ای زن و مردم و کودک دل‌شکسته را به جرم عشق به حضرت اباعبدا...الحسین(ع) سر کار بگذارند و بلاتکلیف رها کنند.
اولین برگ از این پرونده بی‌نتیجه با ارائه دادنامه شماره ۹۱۰۹۹۷۸۱۴۵۳۰۰۰۷۸ در پرونده‌ای به شماره ۹۱۰۹۹۸۸۱۴۵۳۰۰۰۴۳ تاریخ ۱۳۹۱/۰۲/۱۰ در شعبه دادگاه عمومی بخش صالح‌آباد استان همدان رقم خورده و به ثبت رسیده است.
از حکم صادر شده در این پرونده چنین برمی‌آید قاضی مربوطه بزه اتفاق افتاده توسط افرادی به نام (م . ق) و (ش . ر) به عنوان رئیس و نماینده کاروان زیارتی قم در حق ۶۰ نفر از مردم صالح‌آباد را محرز دانسته ولیکن به دلیل اینکه منشأ وقوع جرم توسط کاروان در قم بوده است، پرونده نیز به دادسرای عمومی و انقلاب در امور کیفری قم ارجاع شده است.
وعده اعزام کاروان کربلاییان بعدازظهر روز ۱۳۹۰/۱۱/۲۷ بوده است. آن روز آفتابی و دلنشین از واپسین روزهای بهمن‌ماه صحن عطرآگین و محوطه بزرگ و باصفای مسجد فاطمیه صالح‌آباد مملو از غوغای حسینی انبوه زنان و مردان و کودکانی بود که با دسته‌های گل و جعبه‌های شیرینی برای بدرقه عزیزان و نزدیکان خویش برای سفر به کربلا اجتماع کرده بودند. اشتیاق سفر به کربلا و زیارت حریم مقدس امام حسین(ع) قلب هر مسلمان را سرشار از شعف و امید می‌سازد.
آن روز هم نام ۶۰ نفر از این جمعیت مشتاق در لیست یک کاروان زیارتی بود که نماینده تام‌الاختیار خود به نام (م . ق) را از هفته‌های قبل برای جلب مشتاقان سفر کربلا و سوریه و جمع‌آوری هزینه سفر از مسافران از قم به صالح‌آباد اعزام کرده بود و آن مردم ساده‌دل و دوستدار اهل بیت(ع) سر از پا نمی‌شناختند؛ چراکه کربلایی شده‌اند و قرعه پابوسی آستان حضرت اباعبدا... الحسین(ع) و زیارت قبر امام اول شیعیان حضرت علی(ع) در نجف اشرف و فرزند برومند و فداکارش حضرت ابوالفضل(س) به نام آنان خورده بود.
شوق این سفر شیرین در چشم‌های منتظر و مشتاق تک‌تک این مردان و زنان که از روزهای قبل آماده سفر شده و ساک‌های خود را بسته و از اقوام و دوستان و همسایه و هر آشنا حلالیت طلبیده بودند، موج می‌زد و لحظه به لحظه در انتظار آمدن و رسیدن اتوبوس‌های کاروان متعلق به تعاونی شماره ۸ از ترمینال جنوب تهران را می‌کشیدند. انتظاری که کم‌کم طولانی می‌شد و حوصله‌ها را سلب می‌کرد.
صحن مسجد آکنده از دود اسپند و کام خیل حاضران شیرین از حلاوت شیرینی بود و کودکان و خردسالان نیز به این بهانه و بی‌خبر از همه جا در گوشه و کنار شادی و بازیگوشی می‌کردند و از آن همه شور و شوق سهم می‌بردند. عطر صلوات و سفارش دعا به زائران فضای مسجد را پر کرده بود. در چنین حال‌وهوایی لحظه‌های انتظار برای رسیدن اتوبوس‌های کاروان و نگرانی و دلواپسی، اندک اندک جای آنهمه شادی و شعف روحانی را می‌گرفت و رنگ اضطراب رفته رفته پررنگ می‌شد. روشنایی نیمروز کم‌کم به سیاهی شب می‌گرایید و هیچ خبری از اتوبوس‌ها و نماینده کاروان که گذرنامه‌ها را هم همراه داشت، نمی‌شد. خدایا این همه مردم برای بدرقه ما جمع‌شده‌اند و تمام قرارومدار و برنامه‌های ما از قبل برای این سفر رؤیایی تنظیم شده، نکند اتفاقی بیفتد و آبروریزی شود!
اما گویا حادثه‌ای بی‌خبر و دست‌ساخته و دل‌خواسته انسان‌های ناخلف در شرف وقوع است و می‌خواهند ناجوانمردانه احساسات و اعتقادات پاک جمعی بی‌گناه را به بازی بگیرند.
مگر می‌شود؟ مگر امکان دارد در کشوری که بود و نبود مردم به خدا و دین و ائمه اطهار و امام شهیدان تعلق دارد، ناکسی و خدانشناسی در لباس خدمتگزار دین و عزیزان خدا به نام امام حسین(ع)، اعتبار حسین(ع)، زائر حسینی و بیرق خونرنگ حسین(ع) بر فراز کشوری حسینی و مردمی حسینی را بازیچه سازد و کلاهبرداری کند. در کجروی‌های اجتماعی در بین هر ملت ، دزدی و مال مردم‌خوری و کلاهبرداری به ظاهر یک امر عادی است اما به بازی گرفتن اعتقادات و اخلاص مردم به دین و بزرگان دین و ارزش‌های دینی هیچ جای توجیه و دفاع ندارد. اما این اتفاق در صالح‌آباد افتاده و هیچ مرجعی در این ۶ سال با حدود ۵۰۰ برگ سند و مدرک به آن اعتنا ندارد و ظالم و مجرم همچنان آزاد و بی‌خیال و یله می‌چرخد و در سویی دیگر جمع زیادی از اهالی یک شهر کوچک در بهت و حیرت و ناباوری بسر می‌برند و حیران در کار قانون و چگونی صدور مجوز برای فعالیت افراد ناصالح در قالب کاروان زیارتی! آنان به این می‌اندیشند، چه شد عمر کوچکی گذشت و هنوز که هنوز است از اتوبوس و سفر کربلا خبری نیست؟! و به یاد می‌آورند آن روز تلخ را که همچنان در سایه روشن‌های امیدواری و ناامیدی و لحظه‌های شیرین که به تلخی گرایید، همه چیز در صالح‌آباد وارونه شد و انگاری در باور مردم زمین و زمان بهم ریخت.
۶۰ زائر خوش‌خیال و دلبسته زیارت عتبات عالیات و دل‌شکسته و سرخورده و ناباورانه به خانه‌های خود بازگشته و در گوشه‌ای کز کردند. چه شد که طعم شیرین سفر کربلا در کام آنان به تلخی و سرافکندگی نزد دوست و آشنا و فامیل بدل گشت که موضوع چیست!؟ پس از آن شایعه پشت شایعه و صدها بگو مگوی حق و ناحق دهان به دهان در شهر کوچک صالح‌آباد که چه کس راست می‌گوید و که شعر دروغ می‌بافد!؟ سنگینی تمام این حرف‌های دوست و دشمن، مثل بختک بر سر زائران جا مانده از کاروان گرفتار راهزنان و حرامیان، افتاد!
معراج عباسی یکی از همان زائران جامانده و نماینده زائران دیگر است که تمام مدت ۶ سال گذشته پیگیر این ماجرای عبرت‌آنگیز است.
او می‌گوید: در این مدت چند بار حکم احقاق حقوق آنان صادر شده اما دیری نمی‌پایید که ورق برمی‌گشت و در محکمه‌ای دیگر حکم برائت به دست محکومان دیروز داده می‌شد. به گفته وی مکاتبه و پرونده این کلاهبرداری دائم بین مسئولان و قضات شعب دادگاه‌های عمومی تجدید نظر شهر خودشان، همدان، قم و تهران تبلیغات اسلامی دادسرای قضات ردوبدل می‌شود و مدیر دفتر کل اجرای احکام مدنی همدان، شعبه پنجم بازپرسی دادسرای ناحیه ۱۶ (بعثت) تهران، رئیس دادگاه عالی انتظامی قضات کشور، مدیرکل دبیرخانه قوه قضاییه و اداره دبیرخانه دیوان عالی کشور همچنین رئیس دادگاه عالی انتظامی قضات دست به دست گشته است و هر یک از این مراجع حکمی و دستوری ذیل نامه‌ها امضا کرده‌اند، ولیکن در تمام ناباوری پرونده در نهایت بایگانی شده و نتیجه‌ای حاصل نشده است.
به گفته این کاسب ساده و خیاط خوشنام شهر کوچک صالح‌آباد، معلوم نیست چرا محاکم قضایی در این مورد دائم از خود سلب مسئولیت می‌کنند. مگر نه اینکه همواره در مواجه با احکام روشن و مبرهن می‌گویند «دزد حاضر و بز حاضر» و این مصداق سرگذشت زائران و کربلاییان بخت‌برگشته صالح‌آباد است که جوان‌ترهایشان هم‌اینک پا به سن گذاشته و پیرهایشان امید خود به سفر موعود را از دست داده‌اند.
اینک یکبار دیگر چشم دل مردم صالح‌آباد به دست و تشخیص قضات عادل و دادگستر محاکم قضایی است که اجازه ندهند نور امید و ایمان در قلب‌های صاف و زلال مریدان و پیروان دین خدا و عزت امام حسین(ع) خاموش گردد.

باگذشت حدود ۶ سال تاکنون نه کربلایی شده‌اند و نه مسئولان کاروان پول آنان را پس داده‌اند و بدتر اینکه مراجع رسمی و قضایی کشورمان نیز به دلایل نامعلوم به داد آنان نمی‌رسند

نیش و نوش

فارس: انهدام باند اسیدپاشان روی خودرو
دیگه اسید پاشا هم باندی کار می‌کنن!!
ایسنا: مجلس در برابر افزایش حامل‌های انرژی مقاومت خواهد کرد
تا ببینیم!!
ایرنا: ازدواج کودکان در اندونزی چالش سخت فرهنگی
ازدواج هم شده بچه‌بازی
همدان‌پیام: بانک‌ها بدون منفعت تسهیلات نمی‌دهند
خوب اینا هم منفعت خودشون رو می‌بینن!!
شرق: مگر ما متخصص درست‌کردن پرونده برای مردم هستیم؟
کلاً ما تو پرونده‌سازی سرآمد جهانیم!!
مهر: کاهش مصرف «شیشه» در کشور
خوب به جاش چیزای بهتری اومده!!
شبستان: تجار ایرانی را در بازار روسیه تلکه می‌کنند
این هم از وضعیت تجار!!
فرارو: سخنگوی کمیسیون برنامه و بودجه: مجلس کاری نمی‌کند مردم در سختی قرار بگیرند
بله کاملاً مشخصه!!
مهر: چاقی خطر ابتلا به زوال عقل را ۳ برابر افزایش می‌دهد
یعنی آدمای تپل عقلشون رو از دست میدن!!
ایلنا: رنج کشور از ناکارآمدی مدیران
نابرده رنج گنج میسر نمی‌شود، مزد آن گرفت جان برادر که کار کرد!!
همدان‌پیام: سنگ بزرگ پیش پای شهردار نیندازیم
سنگ‌اندازی ممنوع!!
ایرنا: روحانی بر سر پیمان خود ایستاده‌ام
عجب ایستادی!!
ایلنا: سازمان‌ها و ادارات فردا دایر هستند
حالا قرار نیست هوا یه خورده گرد و خاک کرد کاروبار رو تعطیل کنید!!
مهر: رونمایی از ارتش جدید سوریه؛ آمریکا داعش را بازسازی می‌کند
داعش رفت اما داغش تو دل خیلی‌ها مونده!!

خبر

اجرای طرح پرستاران راهنما در برخی بیمارستان‌ها

استقبال همدانی‌ها از اجرای طرح پرستاران راهنما در برخی بیمارستان‌ها

مدیر دفتر پرستاری از اجرایی شدن طرح «پرستاران راهنما» در برخی بیمارستان‌های استان خبر داد و گفت: این طرح با استقبال بسیاری از مراجعه‌کنندگان به بیمارستان‌ها روبه‌رو شده است.
فاطمه شیرانی در گفت‌وگو با ایسنا، با بیان اینکه اجرای طرح پرستاران راهنما «نه به سردرگمی بیماران» از جمله برنامه‌های عملیاتی ابلاغ شده وزارت بهداشت به دفاتر پرستاری بود، افزود: ریاست و معاونت دانشگاه علوم پزشکی همدان به اجرایی شدن این طرح تأکید ویژه داشتند.
وی با اشاره به اینکه ضریب پرستار به تخت در همدان ۱/۱ درصد است در حالیکه باید ۱/۷ درصد باشد، خاطرنشان کرد: با توجه به کمبود نیروی پرستار ۶ تا ۸ ماه اضافه‌کار اجباری برای پرستاران تعریف شده که تا کنون حقوق این اضافه‌کاری‌ها پرداخت نشده است.
شیرانی ادامه داد: اجرایی شدن این طرح با توجه به عدم پرداخت حقوق اضافه‌کار پرستاران بعید به نظر می‌رسید اما پس از اعلام فراخوان با استقبال بسیاری از مدیران پرستاری، سرپرست‌ها و پرستاران متخصص مواجه شد.
وی با بیان اینکه طرح پرستاران راهنما از اوایل آذر در بیمارستان‌های بعثت و قلب فرشچیان شهر همدان آغاز شده است، یادآور شد: پرستاران راهنما در شیفت عصر در اورژانس مستقر می‌شوند و به صورت داوطلبانه و افتخاری به راهنمای بیماران می‌پردازند.
شیرانی با تأکید بر اینکه اعتماد مردم، بالاترین سرمایه اجتماعی است، خاطرنشان کرد: با اجرایی شدن این طرح اعتماد مردم به قشر پرستار افزایش می‌یابد، جامعه به اعتماد نیاز دارد بنابراین هر مسئولی در هر جایگاهی که قرار دارد، باید به این اصل توجه کند.
وی با بیان اینکه تمامی بیمارستان‌های همدان در آینده تحت پوشش این طرح قرار می‌گیرند، افزود: طی روزهای آینده این طرح در بیمارستان امام حسین(ع) ملایر نیز اجرایی می‌شود.
مدیر دفتر پرستاری دانشگاه علوم پزشکی همدان خاطرنشان کرد: این طرح برای نخستین‌بار در همدان اجرایی شده و پس از آن در تمامی بیمارستان‌های کشور نیز اجرایی خواهد شد.

حوادث

حکم قاتل بنیتا در دیوان عالی تأیید شد

دیوان عالی کشور حکم صادره در پرونده بنیتا را تأیید کرد.
به گزارش تابناک، شعبه پانزدهم دیوان عالی کشور کار رسیدگی به پرونده قتل دختر بچه ۸ ماهه به نام بنیتا را به اتمام رساند.
بر اساس نظر قضات این شعبه حکم صادر شده برای قاتل بنیتا مورد تأیید بوده و حکم ابرام شده است.
با توجه به تأیید حکم پرونده به دادگستری استان تهران ارجاع شده تا مراحل اجرای حکم انجام شود.

دانشگاه

ثبت‌نام بیست‌ویکمین مراسم ازدواج دانشجویی آغاز شد

ثبت‌نام بیست‌ویکمین دوره ازدواج دانشجویی آغاز شد و زوج‌های دانشجو تا ۲۰ دی‌ماه ۹۶ برای ثبت‌نام فرصت دارند.
به گزارش روز سه‌شنبه ایرنا از نهاد نمایندگی مقام معظم رهبری در دانشگاه‌ها، زوج‌های دانشجوی واجد شرایط می‌توانند به سایت رسمی ستاد ازدواج به نشانی http://ezdevaj.nahad.ir مراجعه کنند.تاریخ عقد مجاز جهت ثبت‌نام اولیه یکم مهر ۹۵ تا یکم دی ۹۶ است و در مواردی که هر دو زوج دانشجو باشند، فقط یکی از آنها باید به عنوان داوطلب اصلی برای ثبت‌نام اقدام کند.
دانشجویان تا یک هفته بعد پس از ثبت‌نام، مدارک لازم را برای تأیید به دفتر نهاد نمایندگی مقام معظم رهبری در دانشگاه یا دفتر استانی مربوطه ارائه کنند تا ثبت‌نام قطعی شود.مدارک لازم جهت تأیید، اصل عقدنامه، اصل شناسنامه و کارت ملی زوجین، اصل کارت دانشجویی است.

نکته

وجود میکروب در دستگاه گوارش عامل ابتلای کودک به آسم

محققان دریافته‌اند میکروب‌های موجود در دستگاه گوارش نوزاد در قرارگیری وی در معرض ابتلا به بیماری آسم در سنین بالاتر نقش دارند.
به گزارش مهر، مطالعه نشان می‌دهد ریسک خانوادگی ابتلا به آسم که معمولاً از مادر به نوزاد منتقل می‌شود تنها عامل ژنتیکی ندارد.
یافته‌ها نشان می‌دهد اصلاح میکروبیوم روده نوزاد که اجتماع میکروارگانیزم‌ها یا باکتری‌های ساکن در دستگاه گوارشی هستند، می‌تواند ریسک ابتلا به آسم را کاهش دهد.در این مطالعه، محققان دریافتند نوزادان پسر متولدشده از مادران مبتلا به آسم که معمولاً در بالاترین احتمال ابتلا به بیماری آسم در اوایل کودکی قرار دارند، یک‌سوم میکروبیوم‌های روده دارای مشخصات خاص را در ۳ تا ۴ ماهگی داشتند.
این کشف می‌تواند منجر به یافتن شیوه‌های پیشگیرانه برای اصلاح میکروبیوم‌های روده در نوزادان در جهت کاهش ریسک بیماری شود.

بهداشت

لیزر درمانی در ایران بیمه نیست

خدمات لیزر درمانی در ایران تحت پوشش بیمه‌ها قرار ندارد.
به گزارش مهر، دبیر علمی یازدهمین همایش سالانه انجمن علمی- پزشکی لیزری ایران گفت: متأسفانه هیچکدام از خدمات پزشکی لیزری در کشور تحت پوشش بیمه‌ها قرار ندارد. این در حالی است که در برخی از کشورها لیزرهای کم توان تحت پوشش بیمه است.
کامران عزتی در ادامه با اشاره به ارائه ۸۰ مقاله به عنوان سخنرانی و ۲۰ مقاله در قالب پوستر در همایش امسال اظهار داشت: در همایش امسال ۱۳ پنل داریم که از جمله آنها موضوع لیزر درمانی و لیزرتراپی خواهد بود.
عزتی با اشاره به استفاده از لیزر در زیبایی تصریح کرد: دو پنل در ارتباط با جراحی با لیزر نیز برگزار خواهیم کرد.
به گفته وی چالش‌های پیش روی لیزر در سه طیف پزشکان، مردم و کسانی که درگیر آن هستند مورد بحث قرار خواهد گرفت.

پیام تاریخ، تمدن و فرهنگ مادستان
The Message Of Madestan's History & Civilization & Culture
روزنامه همدان پیام
۶
پنجشنبه ● ۳۰ آذرماه ۱۳۹۶ ● شماره ۳۰۸۸
اقتصاد
eghtesad@hamedanpayam.com

پرداخت الکترونیکی کرایه تاکسی در همدان اجرایی می‌شود

مدیر معاونت تاکسیرانی و حمل و نقل بار شهری و حومه شهرداری همدان از اجرای پرداخت الکترونیکی کرایه تاکسی در همدان تا اواسط دی ماه خبر داد.

مهران حاجیان با اشاره به موضوع پرداخت الکترونیک کرایه‌های تاکسی در همدان، اظهارکرد: قول داده بودیم تا پایان آذرماه این اقدام اجرایی شود اما کمی به تعویق می‌افتد.وی به فارس گفت: با توجه به اینکه این طرح باید به تصویب شورای شهر همدان برسد، اجرای آن تا اواسط دی‌ماه طول خواهد کشید.مدیر معاونت تاکسیرانی و حمل‌ونقل بار شهری و حومه شهرداری همدان بیان کرد: در راستای اجرای این طرح با برگزاری جلسات متعدد به دنبال شرایطی بودیم که بهترین سازوکار برای همشهریان، گردشگران و رانندگان فراهم شود. وی با تأکید به اینکه با اقدامات صورت گرفته امیدواریم تا اواسط دی‌ماه پرداخت‌های الکترونیک را در تاکسی‌های همدان داشته باشیم، افزود: هوشمندسازی حوزه بار و مسافر در کشور در حال گسترش است و ما نیز در این راستا قدم برمی‌داریم.

پست بانک ۱۰۰۰ دستگاه خودپرداز نصب کرد

هزار دستگاه خودپرداز توسط پست بانک ایران در روستاهای کشور نصب و راه‌اندازی شد.

مدیر شعب پست بانک استان همدان به مناسبت آغاز بیست‌ودومین سال فعالیت پست بانک ایران به عنوان بانک توسعه‌ای تخصصی حوزه ICT کشور اعلام کرد: هزار دستگاه خودپرداز توسط پست بانک ایران در مناطق روستایی کشور نصب و راه‌اندازی شد. فرشید تولایی‌مقدم با بیان اینکه از این تعداد، ٤٤ دستگاه خودپرداز در روستاهای استان همدان نصب شده است، افزود: در حال حاضر استان همدان رتبه اول میانگین پرداخت و رتبه دوم کشوری سرانه تراکنش دستگاه‌های خودپرداز روستایی کشور را داراست.تولایی‌مقدم تأکید کرد: نصب این تعداد خودپرداز در مناطق روستایی کشور همزمان با توسعه خدمات نوین بانکی در مناطق محروم روستایی توسط پست بانک ایران، باعث افزایش رضایتمندی و رفاه حال اقشار محروم جامعه شده است و نقش بسزایی در توسعه مناطق روستایی کشور دارد.

گزارشی از نمایشگاه بین المللی همدان

همدان رتبه نخست صنعت مبل کشور است

» منیژه فرهانپور

پانزدهمین نمایشگاه مبلمان، لوستر و چراغ‌های روشنایی همدان در حال برگزاری است. این نمایشگاه هر ساله این نمایشگاه مورد استقبال مردم همدان برای خرید قرار می‌گیرد. در این نمایشگاه ۷۲ غرفه وجود دارد که ۱۰ غرفه آن به مبل همدان و مابقی غرفه‌ها به مبلمان تهران و سایر استان‌های دیگر اختصاص یافته است.

مسئولان برگزاری نمایشگاه بین‌المللی همدان رونق اقتصادی و حمایت از تولید داخلی را هدف برگزاری نمایشگاه مبلمان می‌دانند به طوری که رضایت مشتری همواره از این نمایشگاه برای خرید انواع مبلمان وجود داشته و دارد به طوری که برگزاری نمایشگاه مبلمان را بهترین فضا برای مقایسه، تنوع محصولات و شرایط فروش ویژه مبلمان می‌دانند.

در بازدیدی که از این نمایشگاه داشتیم سری به غرفه‌های مختلف این نمایشگاه زدیم تا از نزدیک با فروشندگان و خریداران گفت‌وگویی در خصوص بازار مبلمان داشته باشیم.

مهدی قربانی یکی از غرفه‌داران نمایشگاه مبلمان همدان تولیدکننده انواع مبلمان راحتی و کلاسیک می‌گوید: حدود ۱۰ سال است که در کار فروش مبل در همدان هستم و کارهای تولیدی خود را از یافت‌آباد تهران در همدان عرضه می‌کنم و بیشتر مبلمان غرفه ما کار کلاسیک و راحتی است.

وی در خصوص برگزاری نمایشگاه مبل که سالی ۲ بار در همدان برگزار می‌شود، می‌افزاید: برای مغازه‌داران همدانی برگزاری این چنین نمایشگاه‌هایی که بیشتر از تهران حضور دارند خوب نیست و فروش را در طول سال در فروشگاه‌های همدان کاهش می‌دهد که همین موجب رکود بازار فروش مبل در همدان می‌شود.

این غرفه دار ادامه می‌دهد: همواره طی نیمه دوم سال شرایط بهتری در بازار فروش مبلمان ایجاد می‌شود که با توجه به نزدیکی به سال نو شاهد افزایش میزان خرید مبلمان در نیمه دوم سال توسط مردم و حتی دستگاه‌های دولتی در خصوص خرید مبلمان اداری هستیم.

اهمیت ۳ مؤلفه کیفیت، قیمت مناسب و مدل مبلمان برای خریدار

خانم احمدی در حال خرید یک دست مبلمان استیل طرح امپراتور از غرفه گروه تولیدی مبلمان سناتور از تهران است. وی در خصوص خرید مبل می‌گوید: یکی از مشکلات اصلی در زمینه خرید مبلمان این است که بیشتر مردم نمی‌توانند از محصولات به کار برده شده در خرید خود مطلع شوند و نمی‌دانند از چه موادی درون کالای سفارش داده توسط آنها استفاده شده است پس معتقدم بهتر است خرید مبل از نمایندگی‌های مجاز و فروشگاه‌های دارای مجوز انجام شود.

این خریدار خاطرنشان می‌کند: با خانواده در سطح شهر همدان برای خرید مبلمان مراجعه کردیم اما متأسفانه قیمت‌ها بسیار بالا بود و در بازار مریانج نیز مبلمانی که مطابق سلیقه ما باشد پیدا نکردیم اما هم‌اکنون در نمایشگاه یک دست مبلمان با قیمت مناسب تا ۵ میلیون تومان خریدیم که امیدوارم که از نظر کیفی نیز با دوام باشد.

خانم احمدی در خصوص خرید مبلمان از نمایشگاه می‌گوید: برای من ۳ مؤلفه کیفیت، قیمت مناسب و مدل مبلمان از نظر رنگ و طرح برای خرید یک دست مبلمان راحتی حایز اهمیت است.

سید مهدی حسینی نیز یکی دیگر از غرفه‌داران این نمایشگاه است که در بازار مبل مریانج مستقر و ٤ سال است که در این نمایشگاه شرکت می‌کند معتقد است که برگزاری سالی ۲ بار نمایشگاه مبلمان برای رونق این صنعت مؤثر نیست؛ چون برگزاری این نمایشگاه موجب می‌شود که یکسری خرده‌فروش از تهران صنعت مبلمان همدان را از رونق بیندازند.

وی با بیان اینکه برای حضور ٦ روزه خود در نمایشگاه به نام مبل آنتیک برای ٦٠ متر فضا ۹ میلیون تومان هزینه کرده‌ایم، اضافه می‌کند: بیشتر مبل همدان در شهرهای غربی خریدار دارد و قابل اعتماد است اما متأسفانه شهروندان همدانی مبل نقاط دیگر کشور را بر مبل همدان بدون هیچگونه آگاهی از کیفیت آن در نمایشگاه ترجیح می‌دهند.

این غرفه‌دار با بیان اینکه ۸ سال است که در کار فروش مبلمان هستم، می‌گوید: خوشبختانه صنعت مبل همدان مشکلی ندارد و مبل همدان در غرب کشور رتبه نخست را دارد و در حال حاضر ۱۰۰ شهر از استان‌های اطراف خریدار مبل همدان هستند.

وی در خصوص یکی از مشکلات مبل تولید شده در همدان ادامه می‌دهد: متأسفانه یکی از معضلات پیش پای صنعت مبل همدان این است که مبل‌های استیل تولید شده در همدان با ارسال به تهران پس از رنگ‌آمیزی به نام همان شهر به شهروند همدانی فروخته می‌شود در حالی که در صنعت مبل استیل، همدان در کشور رتبه نخست را دارد اما در تولید مبل راحتی کمی ضعیف است که با تمرکز شعبه‌هایی از بهترین شرکت‌ها در بازار مبل مریانج این نوع مبل نیز برای فروش به مشتری در این بازار عرضه می‌شود.

مشکل صنعت لوستر واردات ارزان با کیفیت کم است

در ادامه سعید محمدی برای نخستین بار به عنوان عرضه‌کننده لوستر در این نمایشگاه مشکل کنونی بی‌رونقی بازار لوستر در کشور را واردات لوستر ارزان قیمت با کیفیت کم از کشور چین می‌داند و می‌گوید: اکثر مردم نیز به دلیل ناآگاهی و عدم اطلاع به دنبال ارزانی کار هستند و کیفیت را کمتر ملاک خرید خود قرار می‌دهند اما کارهای عرضه شده این فروشگاه در نمایشگاه برای مشتری سعی شده با تخفیف ۱۰ درصدی همراه با کیفیت ارائه شود.

وی در خصوص مشکلات تولیدکنندگان لوستر می‌افزاید: برای رونق این صنعت حمایت از تولید کننده لوستر باید در اولویت قرار گیرد، اما متأسفانه در عمل فرقی بین واردکننده لوستر چینی با فردی که به عنوان تولیدکننده لوستر در داخل است وجود ندارد و همین منجر به عدم حمایت از تولید داخلی و دلسردی تولیدکننده لوستر می‌شود.

در پایان هر چند در سال‌های اخیر شاهد افزایش تولید صنعت مبلمان در استان همدان و سایر شهرهای دیگر کشور هستیم اما متاسفانه لحاظ نشدن استانداردها در تولید صنعت مبلمان به عنوان یکی از ضعف‌ها همواره وجود دارد به طوری که خریدار با عدم آگاهی از کیفیت مبل خریداری شده مواجه است و بیشتر بر روی ارزانی قیمت مبلمان تأکید دارد اما برای یک خریدار باید هر ۳ مؤلفه کیفیت، قیمت مناسب و مدل مبلمان به صورت یکسان حایز اهمیت باشد تا از خرید خود رضایت کامل داشته باشد.

پیشنهاد مرکز پژوهش‌های مجلس

از سود بانکی مالیات بگیرید

مسأله دریافت مالیات از سود سپرده بانکی در حالی طرح شده است که بر اساس ماده ١٤٥ قانون مالیات‌های مستقیم (مصوب ١٣٩٤) این درآمد برای اشخاص حقوقی و حقیقی معاف از مالیات است.

با این حال نشستی به منظور استفاده از قابلیت‌های موجود در این عرصه با حضور نمایندگان وزارت امور اقتصادی و دارایی، بانک مرکزی و سازمان امور مالیاتی از سوی مرکز پژوهش‌های مجلس شورای اسلامی برگزار شده است که در آن واکاوی ابعاد دریافت مالیات از سود سپرده‌های بانکی مدنظر بود.

به گزارش خبرآنلاین، بر اساس این گزارش نماینده وزارت امور اقتصادی و دارایی موافقت خود را با این طرح به استناد مطالعه و بررسی قوانین ۳۰ کشور در این حوزه اعلام کرده است.

این در حالی است که نماینده بانک مرکزی با بیان وضعیت نابسامان نظام بانکی، اخذ این مالیات را عاملی برای تشدید بحران‌های بانکی دانست و اعلام داشت با توجه به ناکارآمدی تخصیص منابع دولتی، تخصیص منابع حاصل از این مالیات را ناکارآمدتر از مصرف این منابع توسط سپرده‌گذاران دانست و همچنین نگرانی‌ها و مقاومت‌های اجتماعی را عامل مهمی در اجرای این سیاست بیان کرد.

بر این اساس بانک مرکزی تصویب این قانون را به فرصت آتی و شرایط با ثبات و پس از اصلاحات دیگر موکول کرده است.

ابزار حکمرانی جدید

یکی از موضوعاتی که در اصلاحیه‌های قانون مالیات‌های مستقیم (مورخه ١٣٩٤/٤/٣١) مورد توجه قرار گرفته است، بحث شفافیت اقتصادی و دستیابی به نظام یکپارچه اطلاعات مالیاتی است که ازجمله موارد آن بحث حساب‌های بانکی و ارائه اطلاعات مشخص شده به سازمان امور مالیاتی است. برخی کارشناسان با استناد به این ماده قانونی بیان می‌دارند که این ماده زیرساخت لازم برای شفافیت در حوزه بانکی را فراهم می‌کند و به همین دلیل ضرورتی به اخذ مالیات بر سود سپرده با هدف شفافیت در نظام بانکی نیست. البته لازم به یادآوری است که مالیات بر سود سپرده علاوه بر شفافیت بیشتر و درآمد بیشتر، ابزار حکمرانی جدیدی به حاکمیت می‌دهد.

آثار اخذ مالیات از سود سپرده بانکی

مرکز پژوهش‌های مجلس شورای اسلامی موافقت خود با دریافت مالیات از سود سپرده‌های بانکی را اعلام و شرایطی را برای اجرایی کردن آن پیشنهاد داده است. در این گزارش تأکید شده است دریافت مالیات از سود سپرده‌های بانکی می‌تواند به افزایش میل به مصرف و نه خروج سپرده‌ها از بانک و تغییر سبد سرمایه‌گذاری منجر شود. از این‌رو پیشنهاد می‌شود محل مصارف درآمد حاصله نقش کلیدی در ارزیابی آثار مالیات و همراهی نظام بانکی خواهد داشت.

در این گزارش به صورت شفاف پیشنهاد شده است: «برای ارتقای شفافیت در نظام بانکی و تحقق بندهای یک و ۵۱ سیاست‌های کلی اقتصاد مقاومتی و نیز افزایش پایه‌های مالیاتی و کاهش وابستگی به درآمد نفت، پیشنهاد می شود بند دو ماده ۵۱۱ قانون مالیات‌های مستقیم نسخ شود و سود سپرده‌های تمامی اشخاص حقیقی و حقوقی اعم از سپرده‌های ارزی و ریالی نزد بانک‌ها و مؤسسات اعتباری غیربانکی مشمول مالیات شود. از آنجایی که در حال حاضر زیرساخت محاسبه مالیات بر درآمد اشخاص حقیقی، در کشور وجود ندارد، پیشنهاد می‌شود مالیات بر سود سپرده به صورت تکلیفی و با نرخ یکسان برای اشخاص حقیقی و حقوقی وضع شود».

مرکز پژوهش‌های مجلس همچنین تأکید کرده: «اولین قدم برای اجرای مالیات بر سود سپرده می‌تواند این باشد که از سپرده‌هایی که هویت صاحب آن مشخص نیست مالیات اخذ شود. با این روش بار اجتماعی اخذ مالیات بر سود سپرده بسیار کاهش خواهد یافت و بدین طریق از ایجاد شوک در سایر بازارها جلوگیری می‌شود.»

در این گزارش همچنین آمده است: «برای سایر سپرده‌ها تنها در صورتی که سود سپرده‌های شخص در سال بیش از مبلغ معینی مانند یک میلیارد ریال باشد، نرخ مالیات بیشتر از صفر خواهد بود و برای سایرین نرخ مالیات بر سود سپرده صفر خواهد بود. بدین طریق بخش عمده مردم مخاطب این طرح نخواهند بود و صرفاً سپرده گذاران کلان نظام بانکی مشمول آن خواهند شد.

خبر

دولت از عوارض خروج مسافر چقدر درآمد داشته است؟

در ۷ ماهه نخست سالجاری بالغ بر ۲۲۰ میلیارد تومان درآمد از طریق دریافت عوارض خروج مسافر از کشور نصیب دولت شده است.

به گزارش میزان، دریافت مالیات مستقیم و غیرمستقیم یکی از محل‌های کسب درآمد دولت محسوب می‌شود که در این بین دریافت مالیات خروج مسافر از مرزهای کشور در گروه مالیات‌های غیرمستقیم دولت دسته‌بندی می‌شود.

در این بین آمار منتشر شده از سوی بانک مرکزی حاکی از آن است که دولت از دریافت عوارض خروج مسافر از مرزهای کشور در ۷ ماهه نخست سال ٩٦، بالغ بر ۲۲۰ میلیارد تومان درآمد داشته است.

لازم به ذکر است که از مالیات خروج مسافر از مرزهای کشور در سال ٩٦ باید بالغ بر ۳۸۰ میلیارد تومان درآمد کسب شود که میزان مصوب ۷ ماهه نخست سالجاری مبلغ ۲۳۰ میلیارد تومان بوده که براساس عملکرد ۷ ماهه نخست سال، ۱۰ میلیارد آن هنوز محقق نشده است.

براساس آمار منتشر شده، عوارض خروج مسافر از کشور درحال حاضر ٤/٠ درصد از مجموع مالیات‌های غیرمستقیم دولت را تشکیل داده و این رقم در سال ۹۵ حدود ۳/۰ درصد بوده است.

گفتنی است مجموع رقم مصوب درآمدهای دولت از محل مالیات‌های غیرمستقیم در سالجاری، باید ۵۹ هزار و ۵۸۰ میلیارد تومان باشد و که در ۷ ماهه نخست ابتدایی سال بالغ بر ۳۵ هزار و ۲٦۰ میلیارد تومان از این رقم وصول شده است.

میزان کار مفید در ایران چقدر است؟

میزان کار مفید موجود در ایران در خوشبینانه‌ترین حالت ممکن در هفته به ۱۱ ساعت نیز نمی‌رسد.

محمدحسین محمدی، کارشناس مسائل اقتصادی با اشاره به ضرورت ارتقای سطح بهره‌وری کار در ایران اظهار کرد: طبق آمار میانگین ساعت کار در کشوری همچون فرانسه یا ایالات متحده به ۳۰ تا ۳۳ ساعت در هفته می‌رسد که به واقع به صورت میانگین با کسر روز تعطیل (یکشنبه) در این کشورها، حدود ۵ تا ۵/۵ ساعت کار مفید حاصل می‌شود.

محمدی به باشگاه خبرنگاران جوان گفت: با مقایسه میزان کار مفید موجود در ایران که در خوشبینانه‌ترین حالت ممکن در هفته به ۱۱ ساعت نیز نمی‌رسد و در بخش دولتی این میزان به صورت متوسط ۲۲ دقیقه در روز است، به عمق تفاوت موجود پی خواهیم برد.

کارشناس مسائل اقتصادی گفت: با همه این اوصاف و با وجود توفیقاتی که کشورهای توسعه‌یافته در سایه کار مفید و بهره‌وری بالا به آن نائل شده‌اند، اکنون برخی کشورها همچون کره، ژاپن و تعدادی از جوامع اروپایی در حال کاهش ساعت کار خود هستند که البته این ایده با عنایت به مطالعات و مؤلفه‌هایی همچون لزوم تفریح و استراحت هرچه بیشتر نیروی انسانی در دستور کار قرار گرفته است.

وی افزود: ضریب کار مفید و میزان فعالیت در کشوری همچون ژاپن به میزانی است که گاهی نیروی انسانی به دلیل فعالیت بسیار زیاد، جان خود را از دست می‌دهد و این موضوع نه در فضای اجبار و استثمار و بهره‌کشی، بلکه ریشه در مسئولیت‌پذیری بالای مردم نسبت به کشور و سرنوشت و آینده مرز و بومشان دارد.

محمدی گفت: واکاوی عوامل مؤثر در پایین بودن ضریب بهره‌وری کار مفید در ایران از موضوعاتی است که باید مورد بحث و بررسی قرار گیرد و البته نتیجه این بحث خروجی و اقدام عملیاتی باشد در غیر اینصورت برگزاری جلسات، سمینارها، تحقیقات بدون اقدام عملیاتی راه به جایی نخواهد برد.

خودرو

ایران‌خودرو باز هم گران کرد!

حدود یک ماه پس از افزایش قیمت برخی محصولات ایران خودرو این شرکت دوباره برخی محصولاتش را گران کرد.

به گزارش ایسنا، با وجود آنکه ایران خودرو در دهه سوم آبان‌ماه قیمت ۱۲ محصول خود را گران کرده بود این شرکت با ارسال بخشنامه‌ای به نمایندگی‌های فروش خود مجدداً قیمت برخی محصولات را تا حدود ۲ میلیون تومان افزایش داده است.

قیمت جدید این محصولات به شرح زیر است:

۱- پژو ٤٠٥ GLX معادل ۳۰ میلیون و ۷۰۹ هزار تومان
۲- پژو ٤٠٥ SLX معادل ۳۲ میلیون ٦٠٨ هزار تومان
۳- پژو پارس سال با سیستم اخطار سرقت معادل ۳۸ میلیون و ١٤٣ هزار تومان
٤- پژو پارس سال معادل ۳۷ میلیون و ۹۷۵ هزار تومان
۵- پژو پارس دوگانه‌سوز معادل ۳۹ میلیون و ۵۱۸ هزار تومان
٦ - پژو ۲۰٦ تیپ ۲ معادل ۳۳ میلیون و ۸٤٤ هزار تومان
۷ - پژو ۲۰٦ تیپ ۵ معادل ۳۹ میلیون و ۱۳۵ هزار تومان
۸ - پژو ۲۰٦ صندوق دار V۸ معادل ۳۹ میلیون و ۸۵۸ هزار تومان
۹ - سمند LX سال معادل ۳۱ میلیون و ۳۷۰ هزار تومان
۱۰- سمند LX EF۷ معادل ۳۲ میلیون و ۸۵ هزار تومان
۱۱ - پژو ۲۰۷i اتومات جدید معادل ٤۹ میلیون و ۵۰۰ هزار تومان
۱۲ - رانا LX معادل ۳٦ میلیون و ٦۷۳ هزار تومان
۱۳ - هایما Y۷S توربو دنده اتوماتیک معادل ۹۵ میلیون تومان
١٤ - سوزوکی گراند ویتارا معادل ۱۳۹ میلیون تومان
۱۵ - سوزوکی گراند ویتارا اتومات معادل ١٤٧ میلیون تومان

این شرکت در بخشنامه خود اعلام کرده که قیمت‌های جدید بر اساس بخشنامه ۲۹۷ شورای رقابت تعیین شده‌اند و بزودی اعمال خواهند شد.

اشتغال

علل مغایرت بودجه ۹۷ با برنامه اشتغال

به اعتقاد یک کارشناس بازار کار پیش‌بینی ایجاد ۹۷۰ هزار شغل در سال آینده نیازمند طرح و برنامه قوی است. او تحقق این رقم را به دلیل ساختار بودجه ۹۷ امیدوارکننده ندانست و گفت: برنامه اشتغال زمانی نتیجه می‌دهد که اقتصاد از رکود خارج شده باشد.

حمید نجف اظهار کرد: امروز ایجاد شغل را منوط به رشد اقتصادی می‌کنند ولی نمودارهای رشد اقتصادی ما با فرمول‌های اقتصاد دنیا نمی‌خواند و متفاوت است چون اقتصاد ما شرایط خاصی دارد و در دل رکود نمی‌توان از ایجاد اشتغال سخن گفت.

به گفته وی، دولت زمانی می‌تواند اشتغالزایی کند که اقتصاد از رکود خارج شده باشد و برای این کار نباید به گرانی بیشتر دامن بزنیم.

کارشناس بازار کار با اشاره به هدفگذاری ایجاد سالانه ۹۷۰ هزار شغل در بودجه سال آینده و برنامه ششم توسعه، اظهار کرد: شخصاً معتقدم ایجاد ۹۷۰ هزار شغل به یک طرح و برنامه‌ریزی قوی نیاز دارد و باید مشخص شود که در کدام بخش‌ها و با چه ظرفیت‌هایی قرار است این میزان شغل را به وجود آوریم.

وی به ایسنا گفت: بودجه ۱۳۹۷ به شکلی که بسته شده است با اشتغال ۹۷۰ هزار نفری در سال آینده منافات دارد؛ زیرا این بودجه با ساختار افزایشی موجب ورشکستگی بنگاه‌های تولیدی شده و اشتغال موجود را به چالش خواهد کشاند.

نجف در تحلیل مغایر بودن ساختار بودجه ۱۳۹۷ با اشتغال، اظهارکرد: اگر گرانی به جامعه تحمیل شود، رکود را تشدید می‌کند و در سایه این رکود، بخش عمده‌ای از اشتغال موجود و اشتغال به دست آمده از بین می‌رود. استفاده از حربه گرانی در بودجه با افزایش مالیات‌ها و عوارض خروج، افزایش نرخ حامل‌های انرژی، سوخت و تعرفه خودروهای وارداتی، روند افزایشی بودجه را به وضوح نشان می‌دهد و طبعاً با چنین وضعیتی، افزایش ۱۰ درصدی حقوق تأثیر چندانی در زندگی خانوارها ندارد.

کارشناس بازار کار تصریح کرد: باید روی حقوق و دستمزد مانور داد تا قدرت معیشت جامعه افزایش یابد. اگر قدرت خرید بالا برود چرخه اقتصاد به گردش در می‌آید و درآمدهای دولت نیز محقق می‌شود ولی تحمیل فشار گرانی و تورم، رکود را تشدید می‌کند که نتیجه آن نابودی صنعت و تولید و افزوده شدن افراد بیشتر به جمعیت بیکاران کشور خواهد بود.

او با بیان اینکه دولت باید هزینه‌های خود را کم کند و جلوی سفرهای خارجی، نمایشگاه‌های بدون خروجی و همایش‌هایی که جز ریخت و پاش نتیجه‌ای ندارد بگیرد، گفت: هزینه‌های جاری به هیچ وجه دستمزد نیست و نباید روی حقوق و سفره مردم دست ببریم. هزینه‌های جاری اضافه، یعنی یک پروژه که چند برابر قیمت تمام می‌شود یا مأموریت‌های خارج کشور که به شدت در حال رواج یافتن است، کم شود.

خبر کوتاه

تمرکز بودجه ۲۰۱۸ سعودی بر توسعه و سرمایه‌گذاری

مهر: یک مقام ارشد از وزارت مالیه عربستان سعودی خبر داد که بودجه ۲۰۱۸ عربستان سعودی که روز سه‌شنبه منتشر می‌شود بر رشد اقتصادی، توسعه و سرمایه‌گذاری تمرکز دارد.

سهمیه واردات پوشاک مناطق آزاد اعلام شد

خبر آنلاین: در پی امضای تفاهم‌نامه همکاری بین گمرک جمهوری اسلامی ایران و شورای عالی مناطق آزاد و ویژه اقتصادی، سهمیه واردات پوشاک و کالای همراه مسافر مناطق آزاد ۷گانه کشور تا پایان سال ۹٦ اعلام شد.

۲۰ درصد بودجه عمرانی ۶ ماه اول سال تخصیص یافت

تابناک: رئیس کمیسیون اقتصادی مجلس با انتقاد از اینکه در ٦ ماه اول امسال حداکثر حدود ۲۰ درصد از بودجه عمرانی تخصیص یافته است، گفت: وضعیت جذب اعتبارات عمرانی در کشور نسبت به سال‌های قبل مناسب نیست. البته به دلیل اینکه سال به پایان نرسیده نمی‌توان درباره میزان تخصیص بودجه در سال جاری اظهارنظر کرد.

قیمت آب و برق گران نمی‌شود اصلاح می‌شود!

ایسنا: بر اساس لایحه بودجه سال ۱۳۹۷ تعرفه آب برای هر مترمکعب ۲۰ تومان افزایش می‌یابد در مورد برق نیز زمزمه‌هایی برای افزایش تعرفه شنیده می‌شود، این در شرایطی است که وزیر نیرو صراحتا اعلام کرده که وزارت نیرو به دنبال افزایش تعرفه‌ها نیست، بلکه تنها هدف این است که تعرفه‌ها اصلاح شوند.

امواج موبایل برای سلامتی بدن ضرر دارد؟

ایسنا: نتایج تازه‌ترین پژوهش‌های انجام شده توسط انجمن سلامت عمومی کالیفرنیا حاکی از آن است که کاربران نباید گوشی همراه خود را در نزدیکی بدن خود قرار دهند تا مضرات حاصل از تشعشعات آن را به حداقل برسانند.

پیام تاریخ، تمدن و فرهنگ مادستان
The Message Of Madestan's History & Civilization & Culture
روزنامه همدان پیام
۷
پنجشنبه ● ۳۰ آذرماه ۱۳۹۶ ● شماره ۳۰۸۸
ورزشی
varzesh@hamedanpayam.com

برای حضور در جام بین‌المللی ایران‌زمین

قهرمان جهان هزینه‌های اعزام تیم کاراته همدان را تقبل کرد

نادر قرایی قهرمان کاراتــه جهان و نایب‌رئیس هیأت آمادگی جســمانی همدان هزینه‌های اعزام تیم منتخــب کاراته همدان به مسابقات بین‌المللی جام ایران‌زمین را تقبل کرد.
وی عضو ارشــد کمیته اجرایی مســابقات کاراته جام ایران‌زمین اســت و سال‌ها در عرصه کاراته جهان افتخارآفرینی داشته است.
۱۸ کاراته‌کا همدانی جهت حضور در مســابقات بین‌المللی جام ایران‌زمین عازم تهران شدند.
سیزدهمین دوره مســابقات بین‌المللی جام ایران‌زمین از امروز و در ۲ بخش بانوان و آقایان در رده‌های ســنی نونهالان، نوجوانان، جوانان، امید، بزرگســالان، پیشکسوتان و معلولان برگزار خواهد شد.
این دوره از مســابقات با حضور تیم‌های خارجی و چند تیم از کشــورمان از فردا به میزبانی ســالن غدیــر تهران برگزار می‌شود.
تاکنون کشــورهای ارمنستان، ویتنام، آذربایجان، عراق، ژاپن، کره جنوبی و گرجســتان برای حضور در این رقابت‌ها اعلام آمادگی کرده‌اند.
ذبیحا... پورشــیب و ســجاد گنج‌زاده برترین سنگین وزن کاراته جهان نفراتی هستند که در فینال جام ایران‌زمین با نفر اول مبارزه خواهند کرد.
هیتوشی کاســویا بنیانگذار فدراسیون جهانی شــتوکان نیز برای برگزاری آزمون دان و سمینار تخصصی در تهران حضور خواهد داشت.

دبیر هیأت فوتبال در گفت‌وگو با همدان‌پیام:

با دید کلی باید به فوتبال استان نگاه کرد

فوتبال فقط اختصاص به شهر همدان ندارد. تمام نقاط استان را باید زیر پوشش قرار دهیم اگر بخواهیم در سطح کشور فوتبال همدان مطرح شود باید با دید کلی به فوتبال استان نگاه کرد استعدادها حتی در کوچکترین روستاهای استان زندگی می‌کنند باید آنها را کشف کرد و به بدنه فوتبال اســتان تزریق کرد امروز شاهد آن هستیم که ســود و درآمد فوتبال در جیب مربیان و بازیکنان غیربومی می‌رود و فوتبالیســت‌های این استان درآمدی ندارند. این حرف‌ها را دبیر هیأت فوتبال اســتان مهدی بوجاریان در گفت‌وگو با خبرنگار همدان‌پیام بیان کرد که در ادامه می خوانید.

آیا فوتبال در اســتان همدان در این سال‌ها رشد کرده است؟

صد درصد فوتبال همدان در حال رشــد و موفقیت اســت و ما شاهد رشد آن در همه زمینه‌ها هستیم.

پس چرا ما در لیگ‌های بالا تیمی نداریم؟

ببینید درست است که ما در لیگ‌های بالا تیم نداریم به خاطر نبود اسپانسر و... اما فوتبال اســتان رشد کرده و دلیل این حرف من هم حضور بازیکنان متعدد همدانی در تیم‌های مختلف کشــور است آیا سال‌های قبل شما این تعداد بازیکن در سطح اول فوتبال کشور از استان همدان می‌دیدید.

پس شما فوتبال همدان را موفق می‌دانید؟

بله، ما لیگ‌های مختلف استان را در تمام رده‌های سنی برگزار کرده‌ایم استان دارای یک لیگ منظم و پویاست که محل پرورش استعدادهای زیادی است هیأت فوتبال برنامه‌های منظم مدیریت خوبی را با حضور عباس صوفی برای پیشرفت فوتبال داشته است.

به نظر شما باشــگاه‌های پاس وشــهرداری برای موفقیت بیشــتر چکار باید بکنند؟

خیلی ســاده اســت باید به فوتبال اســتان همــدان کلی نگاه کنند و از تمام پتانســیل فوتبال اســتان برای موفقیت اســتفاده کنند همه استان‌ها این چنین تفکری دارند مدیران باشگاه‌ها آیا شما بازیکن یا مربی را که این دو تیم از شهرستان‌ها به بدنه تیم تزریق کرده باشــند می‌شناســید وقتی وارد لیگ کشور شدید یعنی نماینده کل استان هستید و باید از تمام توانایی‌های فوتبال استان سود برد.

فوتبــال در اســتان همدان چرا درآمد ندارد؟

در استان ما اسپانسر قدرتمندی نداریم و این باعث شده که درآمد فوتبال نداشته باشد و این اندک پولی هم که هســت متأسفانه به جیب مربیان و بازیکنان غیربومی می‌رود.

ســطح لیگ برتر فوتبال استان چگونه است؟

لیگ برتر اســتان با حضور ۱۰ تیم در حال برگزاری است امسال واقعاً تیم‌ها همه خوب بودند ســطح لیگ برتر اســتان بالا رفته و بازیکنان خوبی در این لیگ فعالیت دارند که می‌توانند جذب تیم‌های لیگی استان شوند.

برای رشد فوتبال در شهرستان‌ها چه باید کرد؟

باید در شهرســتان کمیته تشــکیل دهند و در آن کمیته از مســئولان شهر دعوت کنند و حمایت آنها را کســب کنند شــهرداری فرمانــداری و نماینده باید بــرای حمایت فوتبالیســت‌ها در شهرســتان‌ها وارد میدان شوند تا آن زمان شاهد رشد فوتبال باشیم.

کدام شهرســتان اســتان رشد بیشتری در فوتبال دارند؟

در حــال حاضر ۸۰ درصد فوتبال اســتان نهاوند است واقعاً رشد خوبی داشته و این حاصل زحمات مربیــان و مدیریت خوب هیأت فوتبال شهرســتان اســت روزگاری فوتبال ملایر عالی بــود اما امروز با حضور تیم یاران کورش نهاوند کــه در زمینه پایه در نهاوند چند ســالی است فعالیت می‌کند و اســتعدادهای فراوانی را این تیم پرورش داده و بــه فوتبال نهاوند و اســتان معرفی کرده و تیم گرین کشــاورز و ملی‌پوشان که صدر جدول لیگ برتر استان هستند می‌توان بیشــترین رشد را در فوتبال شهرستان‌ها در نهاوند دید.

جایــگاه پیشکســوتان فوتبال استان کجاست؟

پیشکسوتان در فوتبال استان جایگاه بالایی دارنــد به نظر من هر تیمی باید از تجربیات آنها استفاده کند آنها را باید جذب کرد واقعاً ســرمایه فوتبال اســتان آنها هستند عمر و جوانی خود را برای فوتبال گذاشتن و حالا نباید بی‌خیال آنها شد این مردان سرمایه‌های معنوی فوتبال هستند.

چه کمکی به باشگاه‌ها کرده‌اید؟

وضعیت باشــگاه‌های اســتان زیاد خوب نیست باید همه مسئولان برای موفقیت آنها به این تیم‌ها کمک کنند هیأت فوتبال استان هم باشــگاه‌ها را در حد تــوان کمک کرده برای مثال تمام مسابقات پایه را در سال ۹۶ رایگان برگزار کرده و هیأت فوتبال هزینه‌ای از باشگاه‌ها نگرفته.

کلام آخــر دبیر هیــأت فوتبال استان؟

حرف آخر من این است با هم متحد باشیم و همدیگر را در مســابقات کشوری کمک کنیم تا بتوانیم دوباره یک تیم در لیگ برتر کشور داشته باشــیم اگر فوتبال ما بخواهد دیده شــود فقط باید یک تیم در لیگ برتر داشته باشیم.

خبر

لیگ دسته ۲ در ایستگاه چهاردهم

ناکامی پاس سیاه‌پوش شهرداری امیدوار به بقا

هفته چهاردهم لیگ دســته دوم فوتبال کشور در حالی عصر دیروز برگزار شد که تیم‌های پاس و شهرداری همدان مقابل حریفان خود به تساوی دست یافتند.
تیم پاس با تساوی خانگی مقابل بعثت کرمانشاه همچنان به ناکامی‌های خود در لیگ دسته ۲ فوتبال کشور ادامه داد.
تیم پاس در مقابل ۳۰۰ تماشــاگر حاضر در ورزشــگاه شهدای قدس این شهر برابر بعثت کرمانشــاه متوقف شد تا همچنان در میانه میدان باقی بمانند.
ابراهیــم کوه‌افکن در دقیقه ۱۲ از روی نقطه پنالتی برای پاس و ابراهیم سرقلی در دقیقه ۷۶ برای بعثت کرمانشاه در این دیدار گلزنی کردند.
ترکیب تیم پاس همدان را کسری کاظمی، اصغر نصیری، شهرام طاهری، اکبر گنجی، رضا کاشفی، رسول ناصربخت (از دقیقه ۸۲ – محمدرضا احمدی)، سید جمال معصومی، میلاد داوودی، حسین حبیبی، ابراهیم کوه‌افکن و میثم زمانی (از دقیقه ۷۲– تیمور شکری) تشکیل دادند.
در ترکیــب تیم بعثت کرمانشــاه نیــز میلاد قمری، میلاد رســتمی، مهدی ســرداری، ســهیل عبدالاولی (از دقیقه ٤٦– مهدی بازو)، آرش کورســانی، پوریا درکه (از دقیقه ٦٠– ابراهیم سرقلی)، وحید صالحی، سجاد سیاه‌کمری، میلاد نجمی، سامان مهرابی‌زاده (از دقیقه ٦٩ – علی محمدی)، پوریا خضری به میدان رفتند.
پاســی‌ها در حالی که در اغلب دقایق بازی توپ و میدان را در اختیار داشتند اما بی‌برنامه عمل کردند و تیم بعثت در نیمه دوم با تقویت روند تهاجمی خود و استفاده از بازیکنان سرعتی توانست بازی را با تساوی به پایان ببرد.
شــاگردان باقری‌نیا در این بازی تاکتیک مشخصی نداشتند و بارها در مقابل دروازه حریف بدون برنامه مشخص ظاهر شدند و موقعیت‌های گلزنی را نیز از دست دادند.
حسین حبیبی بدون تردید بهترین بازیکن پاس بود که توانست پنالتی نیمه نخست را برای این تیم دریافت کند و چندین موقعیت گلزنی را نیز ایجاد کرد که با بی‌دقتی سایر بازیکنان پاس از دست رفت.
پاس با این تســاوی ١٦ امتیازی شد و در همان رتبه ششم جدول باقی ماند.
بعثت کرمانشــاه نیز به لطف تساوی در این مسابقه با ۱۸ امتیاز در رده پنجم قرار گرفت.
باقری‌نیا تا به اینجا نتوانسته نتایج مطلوبی کسب کند تا تماشاگران دیروز علیه او شعار سر بدهند.
پاس در این بازی پس از سال‌ها رنگ لباس خود را تغییر داد و با رنگ مشکی به میدان رفت تا همچون روزگارش، نیز سیاه‌پوش بود!
سرمربی پاسی‌ها و ۲ دستیار غیربومی‌اش با تصمیم هیأت‌مدیره و ابتکار عمل مدیــرکل ورزش‌وجوانان، هنوز نیامــده ۳۰ درصد قراردادش را دریافت کرد تا بالاتر از بازیکنان دریافتی مالی داشته باشد.
همین مسأله نه‌تنها حاشیه‌ساز شد بلکه بازیکنان از اینکه دیدند سرمربی و کادر همراهش بالاتر از آنها دریافتی داشته‌اند، دلخور شوند.
بازیکنان از ابتدای فصل تاکنون تنها ۲۰ درصد دریافتی داشتند.
این رســم مدیریت غیرحرفه‌ای قطعاً ضربه جبران‌ناپذیر به پاس وارد کرده و می‌کند و انتظار می‌رود برای جلوگیری از حواشی بیشتر، هرچه سریع‌تر اوضاع این تیم را بهبود ببخشید ضمن اینکه بقای پاس ضامن ماندگاری مدیرکل ورزش‌وجوانان است و بهتر بود وی اقدام به پرداخت ۳۰ درصد پول به باقری‌نیا و ۲ دستیار همراهش نمی‌کرد!

امید شهرداری به بقا

تیم شهرداری همدان نیز با تساوی خارج از خانه مقابل تیم قدرتمند و پرمهره خوشه طلایی ساوه به بقا در لیگ ۲ امیدوارتر شد.
بابک صمدیان، سرمربی جدید شهرداری همدان که نخستین حضورش را در نیمکت این تیم تجربه می‌کرد، با وجود اینکه تیم شــهرداری تنها ۳ جلسه تمرین در تعطیلات نیم فصل داشت، برابر تیم پرمهره خوشه طلایی ساوه به تساوی یک بر یک رسید.
در این مسابقه ابتدا جواد بابایی برای تیم خوشه طلایی ساوه که میزبان بازی بود گلزنی کرد اما ســید محمد مهری توانست گل تساوی بخش شهرداری را به ثمر برساند تا یک امتیاز ارزشمند نصیب این تیم شود.
داود اژدری، حسن مرادی، مجید شعبانی، مرتضی کرمی، پیمان حشتمی، هادی بلوری (از دقیقه ۷۰ – امین سوهانیان)، کاظم صالحی
حسن ذوالفقاری (از دقیقه ٦٠ – حامد میرزایی)، امیرحسین پورقاسمی (از دقیقه – ٤٦ رضا کوهی) و میلاد باقری برای تیم شــهرداری در این بازی به میدان رفتند.شهرداری با این تساوی ١٤ امتیازی شد تا در رتبه هشــتم جدول باقی بماند. این تیم با تیم‌های بالانشــین جدول فاصله چندانی ندارد و می‌تواند حتی نیم نگاهی به صعود داشته باشد.

پیشخوان

۱ صعود ملایر به مرحله یک هشتم لیگ دسته یک

تیم ملایر به مرحله یک هشتم مسابقات لیگ دســته یک هندبال بانوان کشــور صعود کرد. به گــزارش روابط عمومی اداره کل ورزش‌وجوانــان اســتان تیم هندبــال بانوان شهرســتان ملایر که در مســابقات هندبال لیگ دسته یک کشور به مربیگری و سرپرســتی مژگان ملکی حضور پیدا کرده توانســتند با شکست حریفان خود به مرحله یک هشــتم این مســابقات صعود کنند.شایان ذکر است مسابقات دسته یک هندبال بانوان کشور با حضور ۱۳ تیم از سراســر کشــور در مشهد مقدس برگزار می‌شود.

۲ شالکه به جمع ۸ تیم برتر رسید

تیم آبی‌پوش آلمان هم جواز صعود به دور بعد رقابت‌های حذفی این کشور را به دســت آورد.به گزارش تسنیم، در ادامه مرحله یک‌هشتم نهایی جام حذفی آلمان تیم شــالکه با برتری یک بر صفر مقابل کلــن در جدال خانگی به جمع ۸ تیم برتر رقابت‌ها راه یافت.
میر در دقیقــه ٦٣ تنها گل تیم آبی‌پوش را به ثمر رساند و باشگاه پرهوادار را به مرحله یک‌چهارم نهایی رساند.

۳ دعوت فوتسالیست همدانی به اردوی تیم ملی بانوان

نایب‌رئیس بانوان هیات فوتبال استان همدان گفت: شــهناز یاری سرمربی تیم ملی فوتسال بانوان جوانان اسامی دعوت شده‌ها به اردوی تیم ملی را اعلام کرد که در این میان نام "نســترن مجلسی" دختر شایسته همدانی هم به چشم می‌خورد.
اعظــم باباخانی تصریح کــرد: این اردو از ۳۰ آذرماه تا ســوم دی‌ماه به میزبانی آکادمی تیم ملی برگزار خواهد شد.

خبر

باشگاه سوارکاری در بیشتر استان‌ها احداث می‌شود

رئیس فدراســیون سوارکاری گفت: با کمک بخش خصوصی در اکثر استان‌های کشــور باشگاه‌های بزرگ سوارکاری در حال احداث است و ۲۲ بهمن‌ماه امسال نیز ۲ باشگاه بزرگ در استان فارس ایجاد می‌شود.
به گزارش ایرنا مســعود خلیلی در جمع اعضای هیأت ســوارکاری اســتان همدان اظهار کرد: در حال حاضــر رقابت خوبی بین بخش خصوصی برای احداث باشگاه‌های سوارکاری ایجاد شده است.
وی اضافه کرد: ورزش ســوارکاری نسبت به رشته‌های دیگر سرانه عمرانی ندارد و در استان‌ها زیرساخت‌های لازم از سوی مسئولان در این ورزش ایجاد نشده است.
وی بیــان کرد: البته بخش خصوصی در این حوزه فعال ظاهر شــده و مجموعه‌های ســوارکاری اســتاندارد را با الگوبرداری مناسب در سایر اســتان‌ها احداث می‌کند.خلیلی با اشاره به اینکه هم اینک ۳۰۰ باشگاه سوارکاری در کشور وجود دارد گفت: بیش از ۲۰ هزار راس اسب در سطح کشور توســط مردم پرورش و فعالیت ورزشی دارند که این تعداد اســب بدون کمک اداره‌ها و فدراســیون پرورش و در امور ورزشــی فعالیت دارند.وی با بیان اینکه برای نخســتین‌بار طبق مجوزهای صادر شــده ۲ بانوی ســوارکار به مسابقات آسیایی اعزام می‌شــوند، ادامه داد: به طور قطع این اعزام‌ها و حضور در رقابت‌های برون‌مرزی ســبب می‌شــود مردم و بخش خصوصی رغبت بیشتری برای حضور در سوارکاری داشته باشند.
خلیلی با تمجید از عملکرد ســوارکاری همدان گفت: همدان یکی از اســتان‌های فعال و صاحب نام در سوارکاری کشور است و عملکرد مسئولان ورزش همدان و نیز هیأت سوارکاری این استان قابل تقدیر است.رئیس فدراسیون سوارکاری یادآور شد: سوارکاری همدان به نام خانم قراگزلو قرین شده است و این استان از قدیم مهد پرورش اسب اصیل ایرانی بود. وی از رئیس هیأت ســوارکاری همدان خواست به دنبال پرورش مدیران و میدان دادن به نیروهای جوان باشند تا مجمع انتخاباتی بعدی با حضور کاندیدای بیشتری برگزار شود.

آگهی حصر وراثت

آقــای هاشــم خانمیرزایی دارای شــماره شناســنامه ۱۶۹۸ به شرح دادخواست کلاسه ۳۹/۹۶/ح۱۱۱ از ایــن حــوزه درخواســت گواهــی حصروراثت نمــوده و چنین توضیح داده که شــادروان امامعلــی خانمیرزایی به شماره شناســنامه ۲۹ در تاریخ ۱۳۹۶/۹/۲۸ در اقامتگاه دائمی خود بــدرود زندگی گفته ورثه حین‌الفــوت آن متوفی/متوفیه منحصر است به: ۱-هاشــم خانمیرزایی فرزند امامعلی به شماره شناســنامه۱۶۹۸ متولد۱۳۴۹ پسر متوفی ۲-یاســر خانمیرزایی فرزند امامعلی به شــماره شناســنامه۲۱ متولد۱۳۶۱ پسر متوفی ۳-قاسم خانمیرزایی فرزند امامعلی به شماره شناسنامه۴۰ متولد۱۳۵۹ پسر متوفی ۴-عباس خانمیرزایی فرزند امامعلی به شماره شناســنامه۱۹۸۰ متولد۱۳۵۷ پســر متوفی ۵-جواد خانمیرزایی فرزند امامعلی به شماره شناسنامه۵ متولد۱۳۵۴ پسر متوفی اینک با انجام تشریفات مقدماتی درخواست مزبور را در یک نوبت آگهی می‌نماید تا هر کسی اعتراضی دارد و یا وصیتنامه از متوفی نزد او باشــد از تاریخ نشر نخستین آگهی ظرف یک ماه تقدیم دارد والا گواهی صادر خواهد شد. (م‌الف ۹۷۵)
رئیس حوزه شماره ۱۱۱ شورای حل اختلاف تویسرکان

روزنامه اجتماعی، سیاسی، فرهنگی، اقتصادی

The Message Of Madestan's History & Civilization & Culture

روزنامه همدان پیام

www.HamedanPayam.com

پیام تاریخ، تمدن و فرهنگ مادستان

پنجشنبه ● ۳۰ آذرماه ۱۳۹۶ ● ۲ ربیع الثانی ۱۴۳۹ ● ۲۱ دسامبر ۲۰۱۷ ● شماره ۳۰۸۸

روزنامه صبح استان
صاحب امتیاز و مدیر مسئول: نصرت ا... طاقتی احسن
سردبیر: یدا... طاقتی احسن
مدیراجرائی:سیده ثریا جلالی
نشانی: همدان، ابتدای خیابان مهدیه، روبروی دبیرستان شریعتی ساختمان پیام
صندوق پستی: ۶۶۶ - ۶۵۱۵۵
تلفن:۳۸۲۶۴۴۳۳ (ویژه) نمابر: ۳۸۲۷۹۰۱۳
سردبیر: ۰۹۱۸۳۱۵۱۴۳۷ آگهی: ۳۸۲۶۴۴۳۳
لیتوگرافی و چاپ: پیام رسانه (۳۸۲۷۴۰۸۲ - ۰۸۱)

پایگاه اینترنتی.....www.Hamedanpayam.com
ارتباط با روزنامه.....۱۰۰۰۶۰۶۶
ارتباط با روزنامه.....info@Hamedanpayam.com
Hamedanpeyam@yahoo.com
ارتباط با مدیرمسئول.....modir@Hamedanpayam.com
ارتباط با سردبیر.....sardabir@Hamedanpayam.com
سرویس آگهی.....agahi@hamedanpayam.com
سرویس اشتراک.....eshterak@hamedanpayam.com
چاپخانه پیام رسانه.....litohoma@yahoo.com

اوقات شرعی

اذان صبح	۰۵:۵۰
طلوع خورشید	۰۷:۱۹
اذان ظهر	۱۲:۴
غروب خورشید	۱۷:۰۹
اذان مغرب	۱۷:۲۹
نیمه شب شرعی	۲۳:۳۰

» منبع: موسسه ژئوفیزیک تهران

آب و هوا
پیش‌بینی وضع هوا:
صاف تا کمی ابری، وزش باد

شهرستان	همدان	ملایر	تویسرکان	نهاوند	کبودراهنگ	زرن	فامنین	قهاوند	اسدآباد	بهار	گل‌تپه
▲	۱۳	۱۴	۱۱	۱۳	۱۱	۱۱	۱۳	۱۲	۱۴	۱۴	۱۱
	-۳	-۱	۰	-۲	-۵	-۴	-۴	-۴	-۳	-۵	-۱
	۵۰	۴۰	۴۵	۶۰	۶۰	۵۵	۵۵	۵۵	۵۰	۵۰	۶۰

حدیث:
امام حسین(ع):
هر کس انسانی را از گمراهی به معرفت حق ، فرا بخواند و او اجابت کند ، اجری مانند آزاد کردن بنده دارد.
مسند زید ص ۳۵۹ / دانش‌نامه قرآن و حدیث، ج ۱۵، ص ۵۰

دوبیتی باباطاهر
از آن روزیکه ما را آفریدی — بغیر از معصیت چیزی ندیدی
خداوندا بحق هشت و چارت — ز ما بگذر شتر دیدی ندیدی

تـــازه‌ها

سومین بز شبیه سازی شده متولد شد

محققان پژوهشکده زیست فناوری پژوهشگاه رویان موفق به تولید سومین بز شبیه‌سازی شده شدند که علاوه بر تولید شیر زیاد، مقاوم به گرماست.

دکتر مهدی حاجیان، عضو هیأت علمی پژوهشکده زیست فناوری پژوهشگاه رویان در گفت‌وگو با مهر اظهار کرد: ما بعد از ۲ بز شبیه‌سازی شده «سانن و آلپاین» در این پژوهشکده در صدد آمدیم تا از نژاد «مورسیا» بز دیگری را شبیه‌سازی کنیم. وی با بیان اینکه بزهای نژاد «مورسیا» که مقاوم به گرما هستند و تولید شیر خوبی دارند از کشور اسپانیا وارد کشور شدند، گفت: ما توانستیم نمونه‌ای از بافت گوش این بز را برای استخراج سلول در اختیار بگیریم که نتیجه آن شبیه‌سازی سومین بز در این پژوهشکده است حاجیان با بیان اینکه این بز یک ماه پیش متولد شده است، گفت: طی این یک ماهه شرایط بز در حال بررسی بود.

ویژگی‌های گوشی نوکیا ۹ اعلام شد

تعدادی از سایت‌های خبری ویژگی‌های گوشی جدید نوکیا ۹ را اعلام کرده‌اند که از جمله آنها می‌توان به نمایشگر ۵/۵ اینچی OLED اشاره کرد.

به گزارش مهر، نوکیا ۹ همچنین مجهز به سیستم عامل اندروید ۸ یا Oreo خواهد بود که تازه ترین نسخه از اندروید محسوب می‌شود. نوکیا ۹ تازه‌ترین گوشی است که تحت عنوان نوکیا تولید می‌شود و به گوشی متوسط نوکیا ٦ و گوشی پیشرفته نوکیا ۸ ملحق می‌شود در این گوشی تازه از پردازنده Snapdragon ۸۳۵ و باتری ۳ هزار و ۲۵۰ میلی‌آمپری استفاده شده است. در پشت گوشی یادشده از دوربین دوگانه با دقت‌های ۱۲ و ۱۳ مگاپیکسل و در جلوی آن از دوربین سلفی با دقت ۵ مگاپیسکل بهره گرفته شده است.

شناسایی بدافزار خطرناک اندرویدی که گوشی را منفجر می‌کند

بسیاری از بدافزارهای طراحی شده برای آلوده کردن گوشی‌های اندرویدی تنها برای سرقت داده‌ها طراحی می‌شوند اما فعالیت تخریبی یک بدافزار جدید آنقدر شدید است که باعث آسیب فیزیکی می‌شود.

به گزارش خبرآنلاین، این بدافزار که توسط کارشناسان مؤسسه امنیتی کاسپراسکای شناسایی شده Loapi نام دارد و برای سرقت تمامی اطلاعات موجود در گوشی اعم از داده‌های مربوط به ارزهای دیجیتال مانند بیت کوین تا دیگر داده‌های ذخیره شده در تلفن همراه طراحی شده است. محققان می‌گویند بدافزار یادشده تابدان حد فعالیت کرده و باعث اشغال ظرفیت پردازنده و رم گوشی می‌شود که در نهایت موجب داغ شدن بیش از حد باتری و انفجار آن می‌شود.

فرانسه به دنبال جریمه کردن فیس بوک

سازمان حفاظت از اطلاعات فرانسه به واتس‌آپ هشدار داده در صورتی که اطلاعات کاربران را در اختیار فیس‌بوک قرار دهد، آن را جریمه خواهد کرد.

به گزارش خبرآنلاین، سازمان حفاظت از اطلاعات در فرانسه به واتس‌آپ اعلام کرده در صورتی که همچنان اطلاعات کاربران را در اختیار شرکت مادر خود (فیس‌بوک) قرار دهد، آن را جریمه خواهد کرد.

طبق اعلام سازمان CNIL فرانسه، واتس‌آپ یک ماه فرصت دارد تا در راستای همخوانی با قوانین فرانسه گام بردارد و رضایت کاربران خود را جلب کند به گفته CNIL ، واتس‌آپ درصورت عدم همخوانی با قوانین، در این کشور تحریم خواهد شد.

ناسا ۲۰۶۹ به منظومه «آلفا سنتوری» می‌رود

ناسا تصمیم دارد تا ۲۰۶۹ میلادی فضاپیمایی به منظومه «آلفا سنتوری» بفرستد که با ۱۰ درصد سرعت نور حرکت می‌کند.

به گزارش ایرنا، دانشمندان ناسا مشغول برنامه‌ریزی برای ارسال کاوشگری به Alpha Centauri است. ناسا در کنفرانس American Geophysical Union این پروژه را به نام nebulous اعلام کرد. طبق این پروژه فضاپیمایی که می‌تواند با ۱۰ درصد سرعت نور حرکت کند، به فضا می‌رود. چنین سرعتی بسیار زیادتر از سرعت فضاپیمای Voyager۱ است که با ۰۰۱/۰ درصد سرعت نور حرکت می‌کند. البته ساخت چنین فضاپیمایی وقت گیر خواهد بود در همین راستا ناسا سال عملیاتی شدن پروژه ۲۰۶۹ اعلام کرده که صدمین سالگرد راه رفتن انسان روی ماه است آلفاسنتوری کمترین فاصله با منظومه شمسی را دارد.

نگاه

انتظامی مطبوعات را به رکود کشاند

» اکرم چهاردولی

معاونت مطبوعاتی در وزارت ارشاد یکی از حساس‌ترین پست‌هایی است که همواره محل بحث و مشاجره نمایندگان و دولت و قوه قضاییه بوده است.

حساسیت کار رسانه در ایران، مجوزهای مطبوعاتی و نیز نظارت بر این فرایند، باعث شده تا تمام ارکان قدرت از دولت انتظار داشته باشند که این پست را به کسی بسپارد که توانایی مهار این عرصه را داشته باشد.

حسین انتظامی با سابقه کار مطبوعاتی در دهها نشریه این سمت را در دولت اعتدال پذیرفت و از همان آغاز با وعده‌های متعدد بر آن بود تا به اصطلاح تحولی در این عرصه ایجاد کند.

حذف یارانه مطبوعات و طرح اعطای یارانه به مصرف‌کننده، کاهش تعداد بیمه خبرنگاران، ممانعت از تشکیل انجمن صنفی روزنامه نگاران، ساماندهی انتخابات خانه مطبوعات در جهت وابستگی این تشکل به دولت، از جمله اقداماتی است که انتظامی مستقیم یا غیرمستقیم در آن دخیل است.

نتیجه بسیاری از طرح‌های نیمه تمام او به کاهش چشمگیر تیراژ روزنامه‌ها منجر شد که در تاریخ سی و اندی ساله انقلاب اسلامی بی‌سابقه بوده است.

از سوی دیگر هجوم رسانه‌های مجازی سبب شد تا وی با اعطای پر شمار مجوزهای بدون حساب و کتاب در اسرع وقت موجب آشفتگی در بازار مطبوعات شود و همان تعداد اندک آگهی‌های دولتی را نیز از چنگ رسانه‌های مستقل بیرون بیاورد.

نابسامانی توزیع آگهی‌های دولتی و تبعیض در این امر از سوی دیگر سبب شد تا روزنامه‌های دولتی و حکومتی بیش از گذشته فربه شوند و نشریات شهرستانی لاغرتر و شکننده‌تر.

انتظامی گرچه سابقه کار مطبوعاتی داشت اما با اصرار بر انتشار آیین‌نامه اخلاق حرفه‌ای بسیاری از انتقادها را متوجه خود کرد تا جایی که برخی از منتقدان او را به تهدید و تحدید آزادی‌های مدنی نقد کردند.

او که از مدیران سفارش شده جناح همراه دولت در مجلس و شفاف‌تر اگر بگوییم از مدیران همکار لاریجانی بود، هیچگاه نتوانست رضایت خاطر روزنامه‌نگاران مستقل و اصلاح‌طلب را جلب کند.

انتظامی که از سال ۹۲ تاکنون عهده دار معاونت مطبوعاتی بود عصر روز دوشنبه با انتشار توئیتی محمد سلطانی‌فر را به عنوان جایگزین خود معرفی کرد. وی در حساب توئیتر خود نوشت: «قرار است بزودی محمد سلطانی‌فر معاون مطبوعاتی وزارت ارشاد بشوند. سوابق مؤثر علمی و حرفه‌ای ایشان نویدبخش توسعه و ارتقای کیفی رسانه‌هاست.»

معاون جدید مطبوعاتی وزارت ارشاد دارای فوق لیسانس روزنامه‌نگاری و دکترای علوم ارتباطات است در کارنامه کاری سلطانی‌فر سوابقی چون رئیس سابق مرکز مطالعات و برنامه‌ریزی رسانه‌ها، مدیر گروه مطالعات رسانه‌ای مرکز تحقیقات استراتژیک مجمع تشخیص مصلحت نظام، مدیرمسئول روزنامه «صبح اقتصاد» به چشم می‌خورد.

ارائه مقالات ژورنالیستی و علمی و تدریس در دروس تخصصی کارشناسی ارشد و دکترای روزنامه نگاری را نیز می توان از جمله سوابق علمی سلطانی فر برشمرد.

در صورت تحقق این موضوع اصحاب رسانه امیدوارند سلطانی‌فر بتواند رکود حاکم در مطبوعات کشور را بشکند.

سینـما

سینما

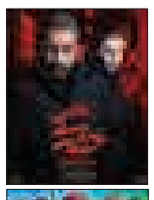

- قدس۱ .....خفگی
- قدس۲.....حقه باز دم دراز
- فلسطین۱.....خالتور
- فلسطین۲-ملی و راههای نرفته‌اش-خانه دختر
- بهمن ملایر.....قهرمانان کوچک-خالتور
- اندیشه رزن .....خالتور

گزارش

جای خالی محمودی وثاق ها در طولانی ترین شب سال

آئین یلدا در سرزمین ۲۰۱۸ها

» شکوفه رنجبر

سمفونی برگ‌های پاییزی، کوچه باغ‌هایی که حالا دیگر تا گلو پر از خزان است و گذر روزهایی که دست به سمت نوید تازگی و سپیدی فصل جدید دارد یعنی یلدا شده، همان شبی که پیوند پاییز و زمستان بلندترین سیاهی را به زیباترین مهرها گره می‌زند. امروز شاید پیش از همیشه احساس می‌کنید که جشن چند هزار ساله برگ‌های پاییزی با تن‌پوشی که قرار است با اولین برف همدان پوشیده شود معجزه‌ای است برای شروعی دوباره با آیین و سنتی که از تاریخ و هویت نشأت می‌گیرد.

تاریخ و هویتی که اگر دست به دست نشود دور نیست که به مرگ روزمرگی‌ها دچار شود، همدان شهری پرآوازه در تاریخ، فرهنگ و تمدن در آیین و رسوم فولکلور از جمله نوروز و یلدا حرف برای گفتن بسیار دارد این نه‌تنها ادعای یک رسانه محلی که ما باشیم، بلکه تابلوی معرفی است از فرهنگ و اصالت مردم این شهر اما متأسفانه مسأله‌ای که این روزها به نظر می‌رسد مورد غفلت واقع شد و آنچنان که باید به آن پرداخته نشده زنده نگهداشتن مصور و زبانی این سنت‌ها است.

به نظر می‌رسد یلدا هم پاگیر مجازی شدن‌ها شده و از قالب حقیقت خارج گشته تا جایی که اغراق نیست اگر بگوییم در یلدای امسال محمودی وثاق‌ها را نداشتیم، همان‌هایی که در هویت بخشی به نسل جدید مادستان و زنده و پویا نگهداشتن آیین‌هایش کمر همت بسته بودند.

مرحوم وثاق هم نسل‌هایش با حضور در مدارس و حتی برنامه‌های رادیویی و تلویزیونی چند شب مانده به پایان پاییز رسومات یلدای همدانی را با مثل‌ها و مثل‌ها در قالب خاطرات برای مردم و بخصوص نسل جدیدی معرفی می‌کردند که حالا باید تأسف خورد در همدان با تمام سرمایه‌های فرهنگی که در دامن دارد شب‌های یلدا به دورهمی‌های ویترینی تبدیل شده که آن هم بیشتر با هدف جذب گردشگر صورت می‌گیرد که از قضا حرکت مطلوب و پسندیده‌ای به شمار می‌رود بر این اساس با محدود شدن این آیین‌ها به یک شبه تصویر و نوشته آن هم بیشتر در فضای مجازی این روزهای جوانان با هویت و رسومی که حقیقت و زیربنای این شب را تشکیل می‌دهد فاصله گرفته و بیشتر به یک ویترین خوراکی‌ها تبدیل شده تا معرفی یک آیین و سنت که ریشه در تاریخ این سرزمین دارد.

با تمام این تفاسیر خوشبختانه هنوز افرادی حضور دارند که برای حیات یلدا در تلاش هستند از هنرمندان و گروه‌های نمایشی مختلف گرفته تا شعرا و قلم به دستانی که هر یک در حوزه تخصصی خود سعی دارد این شب را با پیوند به حقیقت درونی خود و سنت دیرینه‌اش در جامعه امروزی زنده نگهدارد.

اگر چه تحریف‌ها به ماهیت این شب در برخی آثار دلزدگی به دنبال داشته اما به نظر می‌رسد در اکثر آنها قامت امانتداری حفظ شده است.

یکی از هنرمندان پیشکسوت کشور که در زمینه ادبیات نمایشی فولکلور فعالیت دارد و از قضا حضورش در جشنواره تئاتر کودک فتح‌یابی بود برای صحبت در خصوص پرداختن به محتوای نمایش‌های آیینی سنتی در خصوص زنده نگهداشتن آیین‌های سنتی در ایران معتقد است: طی سال‌های اخیر مردم ثابت کرده‌اند که می‌خواهند پس از سال‌ها مجدداً فرهنگ و هویت ملی و بومی‌شان را بشناسند و آداب و رسوم کهن و قدیمی را زنده سازند و این به فعالان هنر نمایشی آیینی و سنتی انگیزه‌ای چند برابر می‌دهد.

جواد انصافیان، با اشاره به اینکه ادبیات نمایشی در حوزه آداب و رسوم سنتی ایرانی و مشخصاً شب یلدا را در رزومه کاری خود دارد، اظهار داشت: یک پژوهش عمیق ٤ ساله باعث شد تا من تمامی سنن و آیین‌های "شب یلدا" را در این نمایش بازگو کنم. آیین‌هایی که از دیرباز تاکنون جزو فرهنگ فولکلور مردم ایران است و خوشبختانه موفق شدم که از تمامی شهرهای کشورم که اتفاقا همدان هم یکی از آنها بود آیین و سنتی را در این نمایش بیاورم، آیین‌هایی که هریک دارای مفاهیم و پیام‌های ارزشمند هستند و غنی بودن فرهنگ ایرانیان از دیرباز تاکنون را به رخ همگان می‌کشند. وی ادامه داد: مطالبی مانند اینکه باید شب غذا را سبک بخوریم در این نمایش مطرح شده است؛ این مطلبی است که محققان و پزشکان دنیا به تازگی به آن دست پیدا کرده‌اند در صورتی که ایرانیان از بیش از ٤ هزار سال قبل در آیین شب یلدا این کار را انجام می‌دادند و من این مطالب را به صورت طنز در این نمایش مطرح کرده‌ام. این نمایش دو قالب طنز و همراه با رقص‌های فولکلور است. البته در اصل باید گفت این اثر فولکلور است که همراه با حرکات موزون اجرا می‌شود و فضای اصلی کار نیز فضای سیاه بازی است. در واقع نمایش دو قسمت است که یک قسمت آن تماماً مربوط به آیین‌های سنتی و بخشی دیگر سیاه بازی است.

وی گفت: متأسفانه کمترین حمایتی از هنرمندان تئاتر نمی شود این در حالی است که ما با تمامی عشق و علاقه و سرمایه شخصی مان پای کارمان ایستاده ایم و می‌خواهیم تئاتر همچنان نفس بکشد.

یک جامعه‌شناس که خواستار حفظ نام خود بود در گفت‌وگو با خبرنگار ما با بیان اینکه کم‌کاری در برجسته و یا معرفی کردن کارکترها یا عرضه کالاهای فرهنگی برای جشن‌های آیینی، به صورت موردی درباره شب چله از سوی نهادهای متولی جای کار زیادی دارد، گفت: متأسفانه ساختارهای رسمی ما اقدامات جدی برای ورود به هویت بخشی به آیین‌های بومی و سنتی انجام نداده‌اند و زمانی که برای این کار هیچ برنامه‌ریزی و سیاستگذاری که پشت آن تفکر قرار گرفته وجود ندارد آیین‌های ملی ما مثل یلدا بزرگ و نمادسازی نشده است پس شاهد هستیم که توجه بیشتر مردم به جشن سال نو میلادی و استفاده بیشتر از نمادهای کریسمس در سطح شهر است. وی افزود: کارکتر حاجی فیروز که با نزدیک شدن به ایام نوروز در شهرهای بزرگی مثل تهران و اصفهان سر چهارراه‌ها دیده می‌شود پیام مثبتی ندارد؛ چراکه بیشتر در حال رقصیدن و پول جمع کردن هستند در حالی که اگر آن را با کارکتر جشن‌های غربی مقایسه کنیم به یک تضاد می‌رسیم.

این جامعه‌شناس که تصویرگری کتاب کودک نیز انجام می‌دهد، ادامه داد: برای زنده نگهداشتن فرهنگ یک سرزمین باید اقدامات سازمان یافته پژوهشی انجام شود تا بتوان درباره آن بیشتر صحبت کرد توجه به کارکترهای آیین‌های ملی مثل ننه سرما در شب یلدا به شکل خیلی ضعیف در کتاب داستان کودکان یا برنامه‌های انیمیشنی کار شده است که به عقیده من دلیل آن شاید این باشد که اگر کارکترهای آیین ملی بزرگ یا ترویج شوند در تضاد با نمادهای دینی است.

با این حال خوشبختانه هنوز این مهمترین سیاهی آسمان در همدان که این روزها در تکاپوی اثبات خود به عنوان پایتخت گردشگری کشورهای آسیایی در سال ۲۰۱۸ است نیز چون دیگر شهرهای ایران با سنت‌های متفاوتی همراه است از فال سوزن گرفته تا پخت غذای سرداشی که از خوراک‌های محلی منطقه به شمار می‌رود.

یکی از رسومی که در همدان پررنگ‌تر از سایر استان‌ها به آن توجه می‌شود قرار دادن هندوانه در سد میوه‌های این شب است؛ چراکه به باور عام در بین مردم اگر کسی در این شب در همدان هندوانه نخورد در تابستان و روزهای گرم مرداد جگرسوز می‌شود این رسم در کنار رسومی مثل کرسی گذاشتن شاهنامه‌خوانی، متل گفتن و هدیه‌بردن برای تازه عروس‌ها از آیین‌های سنتی مردم همدان برای بسر بردن شبی یلدایی است.

مردم همدان باستان، که شاید اولین آنها اقوام آریایی بودند دریافتند که کوتاه‌ترین روزها آخرین روز پاییز است و بلندترین شب اولین شب زمستان و بعد از آن روزها به تدریج بلندتر می‌شود و شب‌ها کوتاه بر همین اساس این روز را آغاز سال و زایش خورشید نامگذاری کردند.

این سنت که رسم کهن در بین تمام ایرانیان است که اگر چه در فرازونشیب اما همچنان سعی در حفظ و احیای آن شده تا جایی که در پیامی اعلام شد اینترنت ایران از ساعت ۸ شب ۳۰ آذر تا یک بامداد قطع می‌شود خبری که اگر چه تکذیب شد اما نشان‌دهنده این موضوع بود که تا چه اندازه فضای مجازی گستره مهمانی‌ها و دورهمی‌ها حقیقی را تحت تأثیر قرار داده که امروز خانواده‌ها برای داشتن حضور تمام افراد در جمع و محفل صمیمانه خود گلایه‌مند از فضای مجازی و اینترنت هستند.

عکس روز

گردش به چپ وانت نیسان، محور ملایر-بروجرد

عکس: فضای مجازی

گردشگری

ملایر؛ دومین تولیدکننده برتر کشوردر هنر مرواربافی

رئیس اداره میراث فرهنگی، صنایع دستی و گردشگری شهرستان ملایر با اشاره به فعالیت ۱۲ رشته صنایع دستی در سطح این شهرستان، گفت: ملایر در زمینه مرواربافی دومین تولیدکننده برتر کشوری است.

ابراهیم جلیلی در گفت‌وگو با ایسنا، با اشاره به فعالیت ٤۰۰ نفر در این رشته و با بیان اینکه بهترین مروار کشور از نظر کیفیت در ملایر تولید می‌شود، اظهار کرد: «داوود مجیدی» استادکار این رشته در ملایر به عنوان یکی از ۱۰ تولیدکننده برتر کشوری معرفی و مورد تقدیر قرار گرفت و وی در حال حاضر در ۲۰ روستا کار تولید و عرضه مروار را انجام می‌دهد و ۳۰ درصد محصولات تولیدی‌اش به کشورهای دیگر صادر می‌شود. وی خاطرنشان کرد: ایجاد اشتغال با سرمایه و آموزش اندک، امکان انجام کار در خانه و فضاهای مسکونی و بازار مطمئن، از جاذبه‌های هنر صنعت دستی مرواربافی در شهرستان است و باید با تشکل‌آفرینی، برندسازی، جلب سرمایه و ارتقای محصولات، در فکر کسب سهم صنعتگران خود در خارج از مرزها باشیم. رئیس اداره میراث فرهنگی، صنایع دستی و گردشگری شهرستان ملایر به ایجاد اشتغال ٤۰۰ نفری این صنعت دستی در کارگاه‌های کوچک اشاره کرد و افزود: مواد اولیه و همه آنچه مورد نیاز تولید این محصولات است در شهرستان موجود است و با توجه به نیاز بازار و اقبال خوبی که نسبت به این محصولات در بازارهای هدف صورت گرفته، توسعه و ترویج آن در دستور کار مدیریت شهرستان قرار دارد. وی ایجاد اشتغال با سرمایه و آموزش اندک، امکان انجام کار در خانه و فضاهای مسکونی و بازار مطمئن را از دیگر جاذبه‌های این هنر صنعت دستی در شهرستان دانست و ادامه داد: باید با تشکل‌آفرینی، برندسازی و جلب سرمایه و ارتقای محصولات، در فکر کسب سهم صنعتگران خود در خارج از مرزها باشیم. جلیلی با اشاره به اینکه این هنر در سال‌های اخیر در سطح شهرستان ملایر رونق یافته و ۱۰ کارگاه و مرکز تولید اشیا و وسایل مختلف از مروار به فعالیت مشغولند، اضافه کرد: انواع سبد میوه، گل، قفسه‌ها، کاسه در اندازه‌های مختلف، جای لباس، انواع لوستر، سرویس‌های میز و صندلی، جالباسی، عروسک‌های مختلف و... از جمله صنایع دستی مرواربافی است.

فعالیت بیش از یک میلیون نفر در صنایع دستی کشور

معاون صنایع دستی و هنرهای سنتی سازمان میراث فرهنگی، صنایع دستی و گردشگری گفت که بیش از یک میلیون نفر در بخش صنایع دستی فعالیت می‌کنند که از این تعداد ٤۰۰ هزار نفر در سامانه این سازمان ثبت‌نام شده‌اند.

بهمن نامورمطلق در گفت‌وگو با ایرنا افزود: بیشترین هنرمندان کشور در بخش صنایع دستی فعالیت می‌کنند که با احتساب هنرمندان قالیباف این تعداد به ۲ میلیون نفر می‌رسد. وی اضافه کرد: با وجود تعداد زیاد هنرمندان بخش صنایع دستی هنوز هم توجه شایسته به این بخش بویژه در حوزه اعتبارات نشده است. نامورمطلق اظهار کرد: بخش صنایع دستی می‌تواند در زمینه ایجاد اشتغال، افزایش صادرات غیرنفتی و جذب گردشگری بسیار مهم باشد. وی با اشاره به اهمیت صنایع در کشور افزود: صنایع‌دستی ایران بسیار ارزشمند است اما برای بهبود این هنر و صنعت باید در خصوص طراحی و کیفی‌سازی و نیز کاهش قیمت تمام شده برای عرضه در بازارهای بین‌المللی برنامه‌ریزی بیشتری انجام داد. نامورمطلق افزود: تاکنون شهرهای کشور با قابلیت‌های مختلف شامل مشهد مقدس شهر جهانی سنگ‌های قیمتی، اصفهان شهر جهانی صنایع دستی، تبریز شهر جهانی فرش، لالجین شهر جهانی سفال، سیرجان شهر گلیم و مریوان به عنوان شهر جهانی کلاش در سازمان جهانی صنایع دستی به ثبت رسیده است.