پیام تاریخ، تمدن و فرهنگ مادستان
|ISNN: 2322-4665|

روزنامه همدان پیام

www.HamedanPayam.com

شنبه ● ۲۲ فروردین ماه ۱۳۹۴ ● ۲۱ جمادی الثانی ۱۴۳۶ ● ۱۱ آوریل ۲۰۱۵
سال یازدهم ● شماره ۲۳۲۳ ● ۱۲ صفحه روزنامه + نیازمندی‌ها ● ۵۰۰ تومان

ایران

به مجریان مذاکرات هسته‌ای اعتماد دارم
۴ <آ

خبر

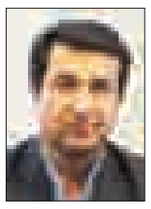

شریان‌های شهر تنفس می‌کنند
۳ <آ

خبر

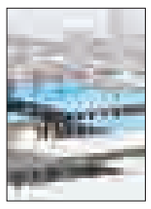

توسعه صادرات، ارمغان مذاکرات هسته‌ای باشد
۳ <آ

مادستان

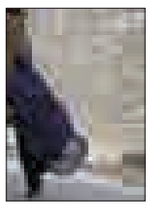

روستاها تابستانی سخت خواهند داشت
۵ <آ

رونق اشتغال و تولید نتیجه مذاکرات
۲ <آ

طرح "صبحانه سالم" در مدرسه فرزانگان یک همدان اجرا شد
۹ <آ

از لغو حج عمره تا دلیل سکوت سازمان حج‌و زیارت
۹ <آ

هیأت کشتی همدان اعلام کرد

پول نباشد نمی‌مانیم

▪ کشتی همچنان با مشکل همیشگی بی‌پولی درگیر است

۴ <آ

لرستان میزبان جشنواره غرب شد

همدان دوباره از میزبانی جشنواره مطبوعات بازماند

امسال هشتمین جشنواره منطقه‌ای مطبوعات و خبرگزاری‌های غرب کشور در حالی در لرستان برگزار خواهد شد که پیش از این قرار بود در همدان برگزار شود.
براساس گفته‌های کارشناس مطبوعاتی اداره فرهنگ و ارشاد اسلامی استان همدان برگزاری این دوره از جشنواره جزو برنامه‌های سال ۹٤ این اداره به معاونت مطبوعاتی کشور اعلام شده بود اما در نهایت فراخوان آن به تازگی از طریق استان لرستان منتشر شده است.

۸ <آ

سفال، پرفروش‌ترین محصول نوروزی همدان

هنر دست همدانی‌ها در سبد گردشگران

۷ <آ

مدیرعامل بیمه سلامت کشور در معارفه مدیرکل جدید استان:

صنعت بیمه به دنبال سلامت پایدار جامعه است

۲ <آ

یادداشت روز

بازاریابی وظیفه جدید آموزش‌وپرورش!

امسال هم همچون سال‌های گذشته، ایام نوروز به پایان رسید و یک هفته پس از آغاز رسمی کار و تلاش در کشور، پیک‌های نوروزی دانش‌آموزان هم برای ارزیابی و تأیید به مدارس بازگردانده شد.
طراحی و تولید پیک‌های نوروزی با هدف جلوگیری از به بطالت رفتن وقت دانش‌آموزان و مروری بر آموخته‌ها در ۲۰ روز تعطیلات انجام می‌شود. البته نقدی بر نحوه بازآوری اطلاعات در گذشته به مشق‌نویسی و حجم بالای تمرینات ارائه شده ...

۲ <آ

یادداشت

همدلی لازمه نشاط سیاسی

معاون سیاسی امنیتی استاندار در شورای اداری ملایر از اینکه ایجاد نشاط سیاسی در سال انتخابات در اولویت برنامه‌ریزی‌های سیاسی دولت قرار دارد، خبر داده است.
در واقع مسئولیت پیگیری این اولویت در استان همدان با معاون سیاسی استاندار است و محمدابراهیم الهی‌تبار در این شورای اداری اولویت‌های حوزه تحت مدیریتی خود در سال ۹٤ را با توجه به شعار سال تشریح کرده است.
نشاط سیاسی از موضوعاتی است که تمام دولت‌ها به نوعی به دنبال آن هستند. در علوم سیاسی و...

۲ <آ

جشن ستارگان برای ۱۰۹ ستاره ناحیه ۲

صفیه مستقیمی: سال ۹٤ آموزش‌وپرورش به دنبال کیفیت و آموزش‌هایی که در رفتار دانش‌آموزان تولی یابد، است.
در «جشن ستارگان» که پنج‌شنبه در تالار معلم برای ۱۰۹ دانش‌آموز و هنرجوی برتر ناحیه برگزار شده بود، مدیرکل آموزش‌وپرورش استان همدان گفت: پس از ۳۰ سال به دنبال کمیت و تلاش دانش‌آموزان برای کسب نمره ۲۰ و سازمان هم به دنبال قبولی بیشتر دانش‌آموزان در دولت تدبیر وامید، راهبرد اصلی سازمان، کیفیت مشخص شد.
عبدالرضا فولادوند در جمع برندگان سال ۹۳ در المپیادها و پذیرفته‌شدگان در دانشگاه‌ها با رتبه‌های زیر ۳ هزار نفر افزود: با توجه به اینکه در حال حاضر امکانات آموزش‌وپرورش ۲ برابر و تعداد دانش‌آموزان هم دوسوم سال‌های گذشته شده است پس می‌توان بیشتر روی کیفیت آموزشی کار کرد.
وی ادامه داد: در سال ۹۳، ۵ اولویت برای رسیدن به راهبرد کیفیت مشخص شد که در سال ۹٤ به آنها خواهیم پرداخت.
به گفته فولادوند، ساماندهی نیروی انسانی و بهسازی آنها، تقویت مدیریت آموزشگاهی، توسعه مشارکت‌های مردمی، عملیاتی کردن بودجه و تمرکززدایی اولویت‌های مشخص شده هستند.
وی در توضیح موارد فوق گفت: اگر بناست در آموزش‌وپرورش تغییر ایجاد شود ابتدا باید از مدیران مدارس آغاز شود و آنها به روش‌های مدیریت جدید و علوم روز که از مشکلات تزلزل در مدیریت هستند، مجهز شوند.
فولادوند در ادامه همچنین نبود توازن در نیروهای این سازمان در استان‌های مختلف اشاره کرد و افزود: آموزش‌وپرورش به تنهایی قادر به انجام امور خود نیست و باید از سایر اولیا، کمک‌های مردمی و سایر ادارات در ابعاد گوناگون مشارکت را توسعه دهیم. وی در پایان سخنانش اضافه کرد: به دلیل اعتبار کم و برنامه‌های متعدد باید برنامه‌هایی را در اولویت قرار دهیم که در آموزش تأثیرگذاری بیشتری دارد و همچنین مدیران باید برای رسیدن به کیفیت مطلوب دست به خلاقیت بزنند و برای مشکل آموزشگاهشان تلاش کنند و از تفکرات مختلف استفاده کنند؛ زیرا تک‌صدایی آموزش را از حرکت به سمت جلو بازمی‌دارد.

هدفگذاری در سنین پایین راه رسیدن به خواسته‌ها

در بین میهمانان و مسئولان آموزش‌وپرورش علیرضا شریفی، استاد دانشگاه تهران هم به عنوان سخنران ویژه مراسم حضور داشت.
وی در جمع دانش‌آموزان برجسته ناحیه ۲ به همراه خانواده‌هایشان از نحوه آغاز موفقیت‌های خود و چگونگی رسیدن به آنها گفت.
شریفی در بین صحبت‌هایش به دانش‌آموزان آموزش می‌داد که چگونه هدف‌هایشان را مشخص کنند، به دنبالشان بروند و به آنها برسند.
وی ادامه داد: رسیدن به هدف با صرفاً دعا و درخواست کردن میسر نیست، بلکه باید برای آنها تلاش، حرکت و کوشش هم کرد.
شریفی در ادامه صحبت‌هایش گفت: دانش‌آموزان برای رسیدن به صلاحیت‌های بالا و متمایز شدن نباید صرفاً به جزوات آموزشی خود بسنده کنند، بلکه باید در کنار آنها مطالب فوق درسی، برنامه هم به دست بیاورند و مطالعه کنند.
وی در بین سخنانش اظهار کرد: انسان‌های متمایز ۳ مشخصه دارد، یعنی ساعت سر کار رفتن و مقدار کار کردن را خودشان تعیین می‌کنند و هم مقدار درآمد و نوع روابط اجتماعی و نحوه گفت‌وگوی دیگران با وی را نیز خود مشخص می‌کنند، یعنی به جایگاهی رسیده‌اند که دیگران از آنها دعوت به کار می‌کنند و برای کار کردن می‌پرسند چقدر پول می‌خواهی و چه ساعتی می‌توانی در محل کار حضور داشته باشی.
وی در پایان سخنانش گفت: درس خواندن و کسب اطلاعات بیشتر ما را از بقیه متمایز می‌کند؛ زیرا پاسخ همه پیچیدگی‌ها داخل کتاب‌ها هست.
در این مراسم باب‌الحوائجی، مدیر آموزش‌وپرورش ناحیه ۲ از تمام کسانی که در راه آموزش تلاش کرده‌اند قدردانی کرد و گفت: هیچ دانش‌آموزی به دانشگاه‌های برتر کشور راه پیدا نمی‌کند مگر با تلاش و کوششی مضاعف و عقبه‌های بسیار سخت.
در «جشن ستارگان» ۱۰۹ دانش‌آموز برتر پایه چهارم متوسطه، هنرجویان سوم فنی‌وحرفه و کاردانش، برگزیدگان جشنواره و المپیادها و همچنین دانشجویانی که در سال گذشته رتبه‌های زیر ۳ هزار آورده‌اند در حضور مسئولان آموزش‌وپرورش و خانواده‌ها تجلیل شدند.

در ملایر اتفاق افتاد

نجات از چاه پس از ۴ روز

▪ آتش‌نشانان زن ۶۰ ساله را از عمق ۷ متری خارج کردند

زن ٦۰ ساله که در جریان تخریب چاه خانه‌اش در شهرستان ملایر به عمق ۷ متری آن سقوط کرده بود، پس از ٤ روز به طور معجزه‌آسایی از مرگ نجات یافت.
مدیرعامل سازمان آتش‌نشانی شهرستان ملایر گفت: ساعت ١٦ و ٤٢ دقیقه ۱۷ فروردین‌ماه امسال مردی با سامانه ۱۲۵ آتش‌نشانی این شهر تماس گرفت و برای نجات مادرش که به داخل چاه خانه‌شان سقوط کرده بود، کمک خواست. ۲ گروه از آتش‌نشان برای نجات این زن به خانه ویلایی وی در خیابان قائم مقام این شهر اعزام شدند.
وحید جوادی ادامه داد: با تحقیق اولیه از این مرد معلوم شد وی چندبار با خانه مادرش که تنها زندگی می‌کرده است تماس گرفته اما کسی پاسخگو نبوده تا اینکه تصمیم گرفته است برای بررسی موضوع به آنجا برود اما هر چه زنگ در خانه را به صدا در آورده، کسی در را باز نکرده است. وی وارد خانه شده و پس از جست‌وجو مشاهده کرده چاه زیر اتاق نشیمن تخریب شده و مادر سالخورده‌اش به درون آن افتاده است.
وی در گفت‌وگو با جام‌جم یادآور شد: با حضور آتش‌نشانان، آنها ابتدا به ایمن‌سازی محل پرداختند تا از ریزش بیشتر دهانه چاه جلوگیری کنند، پس از آن یکی از امدادگران وارد عمق ۷ متری چاه شد و توانست زن ٦۰ساله را که به طور معجزه‌آسایی در جریان این سقوط زنده مانده بود و فقط آسیب‌های سطحی روی بدنش مشاهده می شد، نجات داده و از آنجا خارج کند. این زن سپس تحویل امدادگران اورژانس شد.
مدیرعامل سازمان آتش‌نشانی شهرستان ملایر اظهار کرد: در صحبت‌های اولیه این زن معلوم شد وی روز حادثه در حال خارج شدن از اتاق نشیمن بوده که ناگهان چاه فاضلابی که سال‌ها پیش زیر ساختمان بنا شده بوده، فرو ریخته و وی به درون آن سقوط کرده است. این زن ٤ روز بدون آب و غذا با مرگ جدال می‌کرد که با عملیات آتش‌نشانان از مرگ نجات یافت. زمانی که از این حادثه مطلع شدیم و برای نجات زن سالخورده وارد عمل شدیم، گمان نمی‌کردیم وی زنده باشد.
جوادی گفت: بررسی کارشناسان آتش‌نشانی از محل نشان می‌داد به دلیل قدیمی بودن و ریزش چاه این حادثه رخ داده بود و وضع زن نجات‌یافته از سوی پزشکان رضایت‌بخش اعلام شده است.

رئیس شورای‌عالی استان‌های کشور:

در سال انتخابات باید فضای همدلی داشت

رئیس شورای‌عالی استان‌های کشور گفت: باید فضای امسال، فضای همدلی باشد به ویژه اینکه امسال سال انتخابات و کار سیاسی است و کمال بهره‌برداری را از بیانات رهبری داشت و بداخلاقی سیاسی را کنار گذاشت.
به گزارش ایرنا، غلامرضا بصیری‌پور در پانزدهمین اجلاس این شورا در ساختمان قدیم مجلس شورای اسلامی، با تبریک سالروز میلاد حضرت فاطمه زهرا(س) و گرامیداشت تلاش‌های دانشمندان و شهدای هسته‌ای گفت: با توجه به تبیین شعار سال ۹٤ از سوی مقام معظم رهبری به «دولت و ملت؛ همدلی و همزبانی» باید در این زمینه بیشتر تلاش شود تا بیانات رهبری به خوبی محقق شود.
وی از دعوت شورای‌عالی استان‌ها از رئیس‌جمهور برای مراسم روز شوراها گفت و افزود: در ۹ اردیبهشت‌ماه در تهران مراسمی با حضور رئیس‌جمهور و جامعه شورایی برگزار می‌شود.
بصیری‌پور در ادامه با اشاره به مذاکرات هسته‌ای اظهار کرد: یکی از بزرگترین امتیازاتی که در بیانیه لوزان نصیب ملت ایران شد، به رسمیت شناخته شدن برنامه هسته‌ای ایران بود؛ این اعتراف غربی‌ها بسیار مثبت بود.

دعوت به همکاری

روزنامه همدان‌پیام به منظور تکمیل گروه طراحی و گرافیک خود در همدان از علاقمندان به کار در رسانه دعوت به همکاری می‌نماید.
مزایا: ۱. برگزاری دوره آموزشی فشرده برای متقاضیان ۲. جذب و آغاز به کار پس از پایان دوره
شرایط: ۱. داشتن مدرک مرتبط با رسانه، طراحی و گرافیک ۲. تسلط به رایانه و نرم‌افزارهای گرافیکی ۳. ارائه رزومه و نمونه کار ٤. دارندگان مدارک گرافیکی با معدل بالا و یا تجربه کاری مفید در اولویت خواهند بود.
(سایر شرایط به صورت حضوری اعلام خواهد شد)
تلفن هماهنگی: ۳۸۲۶۴۴۳۳ - ۰۸۱ آدرس: همدان، خیابان مهدیه، روبروی دبیرستان شریعتی، واحد ۷

نیازمندی‌های روزنامه همدان پیام
امل
تلفن: ۳۸۲۶۲۲۰۰

آگهی فراخوان اعلام آمادگی مناقصه‌گران نوبت اول
شرکت آب منطقه‌ای همدان
صفحه ۹

پایگاه اطلاع رسانی روزنامه
www.Hamedanpayam.com

پیام تاریخ، تمدن و فرهنگ مادستان
The Message Of Madestan's History & Civilization & Culture
روزنامه همدان پیام ۲
شنبه ● ۲۲ فروردین‌ماه ۱۳۹۴ ● شماره ۲۳۲۳
خبـر
khabar@hamedanpayam.com

نماینده ولی فقیه در همدان:

روزی که جامعه زنان منزلت خود را بیابد دنیا اصلاح می‌شود

نماینده ولی فقیه در استان همدان گفت: روزی کـه جامعه زنان مقام و منزلـت معنوی و اخلاقی خود را بیابد و در آن جایگاه قرار بگیرد دنیا اصلاح خواهد شد.

به گزارش فارس، آیت‌ا... غیاث‌الدین طه‌محمدی در مراسـم تجلیل از بانوان بهزیسـتی به مناسبت گرامیداشـت میلاد حضـرت زهـرا(س) افزود: عمده‌ترین دلیل عقب‌ماندگی جوامع بشری در دنیا و حتی جوامع اسلامی آگاه نبودن به جایگاه واقعی زنان است.

وی گفت: زنان و مردان حق فطری زن را نمی‌دانند و اگر هم می‌دانستند رعایت نکردند به همین دلیل جامعه زنان از رسیدن به درجه اخلاق، معنویت و ارزش بازماندند.

نماینده ولی فقیه در همدان تأکید کرد: اگر جامعه زنان عقب‌مانده باشـند مردان هم عقب می‌مانند؛ زیرا مردان در دامن زنان به رشد و تعالی می‌رسند.

آیت‌ا... محمدی ادامـه داد: روزی که جامعه زنان مقـام و منزلت معنوی و اخلاقی خـود را بیابد و در آن جایگاه قرار بگیرد دنیا اصلاح خواهد شد.

وی با بیان اینکه تربیت، خوبی‌ها و ارزش‌ها از مادر و سپس پدر آرام آرام به جان کودک تزریق می‌شود گفت: اگر مـادران وظایف مادری را خوب بدانند نوزاد در حین رشـد به مقامی می‌رسد که بالاتر از مقام فرشتگان است.

نماینده ولی فقیه در استان همدان ابراز کرد: والدین اگر این وظیفه را به درسـتی انجام ندهند شـاهد افزایش جنایت و بزه در جامعه خواهیم بود.

آیت‌ا... محمدی بزرگترین ویژگی یک زن را وجود حس عاطفی، مهر و محبت دانست و افزود: سهم مادران در تربیت فرزندان بسـیار زیاد است؛ زیرا زنـان در عاطفه و مهرورزی نسـبت به مردان در جایگاه بالاتری قرار دارند.

وی بیان کرد: هـر اندازه مـادران از لحاظ عقل، ادب، معرفـت، فضیلـت، پاکـی، عفـاف و دینداری قوی‌تر باشند در تربیت فرزندان موفق‌تر خواهند بود.

آیت‌ا... محمدی تصریح کرد: خداوند فرموده است: مـن رحم مادران را از رحمانیت خود جدا کردم و بنابراین قساوت قلب که از بزرگترین بدبختی‌های انسان است در وجود مادران نیست.

نماینده ولی فقیه در همدان خاطرنشـان کرد: باید زندگـی حضرت زهـرا(س) را تحلیل کنیم؛ زیرا زندگی این بانـوی بزرگوار هزاران درس آموزنده دارد که از آن جمله توجه به محبت است.

یادداشت روز

بازاریابی وظیفه جدید آموزش‌وپرورش!

اسال هم همچون سـال‌های گذشته، ایام نوروز به پایان رسید و یک هفته پس از آغاز رسـمی کار و تلاش در کشـور، پیک‌های نوروزی دانش‌آموزان هم برای ارزیابی و تأیید به مدارس بازگردانده شد.

طراحی و تولیـد پیک‌های نوروزی با هدف جلوگیری از به بطالت رفتن وقت دانش‌آموزان و مروری بر آموخته‌ها در ۲۰ روز تعطیلات انجام می‌شـود. البته نقدی بر نحوه بازآوری اطلاعات در گذشته به مشق‌نویسـی و حجم بالای تمرینات ارائه شده از معلمان وارد بود که ایده یکدست‌سـازی و هدفمند کردن تمرین آموخته‌ها موجب طراحی پیک‌های آموزشی شد.

هر سـاله آموزش‌وپرورش به صورت متمرکز و یا در اختیار استان‌ها اقدام به اجرای این طرح می‌کند. امسال نیز آموزش‌وپرورش در استان همچون سال‌های گذشته طراحی این پیک‌ها را در دستور کار قرار داد.

بماند که فرهنگیان درباره پیک‌ها هم‌نظر هستند که بی‌محتواست.

فـارغ از اینکه محتوای این پیک‌ها از نظر محتوا، فنی و آموزشـی دارای نقص و ایراداتی اسـت که هیچ‌گونه پیام و هدف مشخصی را به دانش‌آموزان القا نمی‌کند، موضوع اصلی اقدامی اسـت که برخی مسئولان را خدای ناکرده در موضع اتهام قرار می‌دهد.

بنا بر اعلام معاونت ابتدایی آموزش‌وپرورش استان، از هر دانش‌آموز مبلغ ۲۰ هزار ریال برای خرید پیک‌های نوروزی به صورت الزامی جمع‌آوری شده است تا بیش از ۱۶۰ هزار نسخه پیک نوروزی برای ۶ پایه ابتدایی تهیه شـود که مبلغـی بالغ بر ۳ میلیارد و ۲۰۰ میلیون ریال را شـامل می‌شود. نکته‌ای که در اسـفندماه سال گذشته مورد توجه قرار گرفت و منجر به ارسـال نامه اعتراضی چاپخانه‌داران به اسـتاندار شد که پس از رسانه‌ای شدن موضوع متأسفانه ذی‌حسابی امـور اقتصاد و دارایـی در رد و تأیید چنین رقم قابل توجهی که به طور مسـتقیم می‌تواند اشتغال ۳۰ نفر را در سال با احتساب حداقل حقوق قانون کار در سـال ۹۳ تضمیـن کند، اقدامی را انجام نداد و در نتیجه علی‌رغم بخشـنامه رسـمی این اداره کل مبنی بر سفارش ندادن کالاهایی که امکان تولید در استان است این مبلغ نقدینگی از استان خارج شده است.

حال این سـؤال مطرح می‌شود؛ در جایی که قرار بوده است پیک‌های ۲ هزار تومانی تحویل دانش‌آموزان شـود، چرا و به چه دلیل پیکی که به فرزندان استان تحویل شـده است، قیمتش نصف بهای اعلام شده است و اگر بهانه در واگذاری الزامی! و در عین نارضایتی دانش‌آموزان کتاب‌های انتشارات مدرسه به دانش‌آموزان است، این سؤال پیش می‌آید که آیا وظیفه آموزش‌وپرورش یا معلمان، بازاریابی و فروش محصولات ارگان، شرکت و نهاد و انتشاراتی خاص است؟ در حالی که این کتاب‌ها هیچ‌کدام هدفمند و در راسـتای محتوای آموزشی تهیه و تولید نشده اسـت و مشابه همین کتاب‌ها را با قیمت پایین‌تر از بازار می‌توان تهیه کرد.

جالب آن اسـت که در یک اقدام گمراه‌کننـده به بهانه ارتباط دادن کتاب «آویزان پیک نـوروزی» بخش ناچیزی از پیک را به ۲ الی ۳ سؤال درباره کتاب اختصاص داده‌اند.

اما نکته پایانی آن اسـت که چنین اقـدام بازاریابی و فروش از طرف تولیدکنندگان مذکور، مسبوق به سابقه بوده است و این کتاب‌ها به‌رغم قیمت‌هـای مندرج در جلـد با تیراژ بالا و در قیمـت کم به صورت حق‌الزحمـه‌ای برای فروش در اختیار مراکز عرضه قرار می‌گیرد. گویا این‌بار فروش اشـتراکی به صورت حق‌السـهم از طـرف مدارس و آموزش‌وپرورش مدنظر انتشـاراتی مذکور بوده است و حال معاونت آمـوزش ابتدایی، نهادهای نظارتی، اداره کل امور اقتصاد و دارایی باید با مسـتندات و مدارک موجه نسبت به اقناع افکار عمومی و رد شائبه در موضع اتهام قرار گرفتن از چهره آموزش‌وپرورش اقدام کنند و اگر چنین چیزی صحت داشته باشد پرداخت‌های ارائه شده جای بررسی، رد و جبران خسارت دارد.

ایـن نکته را فراموش نکنیم که مبلغ ۳ میلیارد و ۲۰۰ میلیون ریال به طور مسـتقیم حقوق ۳۰ نفر کارگر استانی در طول یکسال تضمین می‌کند موضوعی که مسـئولان همیشه با معضل اشتغال آن دست و پنجه نرم می‌کنند و حالا با دسـت خودشان به هدف برنامه اشتغال استان آسیب می‌زنند.

مدیرعامل بیمه سلامت کشور در معارفه مدیرکل جدید استان:

صنعت بیمه به دنبال سلامت پایدار جامعه است

عکس: همدان پیام - پوریا پاکیزه

بیمـه سـلامت با توسـعه پوشـش بیمه‌ای به دنبال سلامت پایدار افراد جامعه است.

مدیرعامل سـازمان بیمه سـلامت کشور در مراسـم تودیع و معارفـه مدیرکل بیمه سلامت استان با بیان اینکه تأمین سلامت از مؤلفه‌های اصلی توسعه پایدار است، گفت: دستاوردهای ارزشمندی در حوزه سلامت نصیب کشـور شده است چنانچه حتی این دستاوردها به خارج از کشور نیز عرضه شده است اما معتقدیم که هنوز مشکلاتی در این زمینه وجود دارد.

انوشیروان محسـنی‌بندپی افزود: دولت در بحث بیمه سـلامت ۳ راهبـرد را به عنوان مأموریت پذیرفت که پوشـش فراگیر آحاد جامعـه از دفترچه سـلامت، هماهنگی و تعامل کارشناسـان با وزارت بهداشـت و دانشگاه‌ها، کاهش پرداخت در کنار ارتقای بسـته‌های خدماتی از جملـه راهبردهای اساسی بود.

وی ادامه داد: در سال ۹۳ در پوشش فراگیر سـامانه‌ای راه‌اندازی شد که تا پایان سال ۹ میلیـون و ۵۰۰ هزار نفر از دفترچه بهره‌مند شدند.

محسـنی‌بندپی بـا بیان اینکـه بیشـتر جمعیت اسـتان‌ها فاقـد دفترچه درمانـی بودنـد، افزود: فاقد بیمه کسـانی بودند کـه از حقوق مناسـب برخوردار نبوده و اغلب زاغه‌نشین بودند که بیمه این افراد اقدام ماندگار و تحسین‌آمیز دولت به‌ویژه از نظـر سـازمان‌های بین‌المللی بود.

در استان بیش از ۲۰۰ هزار نفر تحت پوشش بیمه سلامت قرار دارند که ۱۷ میلیارد تومان هزینه دربر داشته است

مدیرعامل سـازمان بیمه سلامت اظهار کرد: نه‌تنها در بخش درمـان، بلکه این بیمه در صدد اسـت وارد مباحـث آموزش و پیشگیری نیز شـود چنانچه حتی آیین‌نامه بیمه اجباری هم بزودی ابلاغ خواهد شد.

وی دیگـر کار ماندگار دولت در این زمینه را کاهش نگرانی مردم در پرداخت هزینه‌ها دانسـت و افزود: هم‌اینک ۷۵ تا۸۰ درصد هزینه‌های بخش بستری توسط سازمان‌های بیمه‌گر و تنها ۷ درصد توسط مردم و مابقی از طریق درآمد یارانه‌ها پرداخت می‌شود.

محسنی‌بندپی از اثربخش بودن دفترچه‌های بیمه و پرداخت به موقع هزینه‌ها خبر داد و گفت: دفترچه بیمه سلامت همچون اوراق ارزشـمند و بهاداری شـده است که بسته تعهدات مزایا و سـایر خدمات آن باری از روی دوش خانواده‌ها برداشته است.

وی خرید خدمات یکسـان توسـط همه بیمه‌هـاو بسـته‌های خدماتی یکسـان را حاصـل وحـدت رویه بین سازمان‌های بیمه‌گر دانست و افزود: پیش از این ٤۱ میلیـون و ۳۰۰ هزار نفر تحت پوشـش بیمه سـلامت بودند که به ۸/۵ میلیون نفر رسیده است.

محسـنی‌بندپی حمایت از بیمـاران خاص را نیز دیگر رویکـرد این بیمه اعلام و اظهار کرد: ۱۳۰ هزار نفر بیمـار خاص داریم کـه ٦۵ هزار نفر تحـت سـازمان بیمـه سـلامت و مابقی تحت سـایر بیمه‌ها بـوده که فرانشیز داروهای این افراد صفر شده است.

نماینـده مردم همدان در مجلس شـورای اسـلامی نیـز در این جلسـه از مذاکرات هسته‌ای و توافق صورت گرفته سخن گفت و اظهار کـرد: در این توافق قدرت نظام به اوج خود رسـید؛ زیرا ٦ ابرقدرت جهان در مقابل ایران اسـلامی عقب‌نشینی کردند و پذیرفتند که انرژی هسته‌ای حق ایران است.

امیرخجسته افزود: در این مذاکره تیم ایرانی با حفظ تمام خطوط قرمز کارها را پیش برد و با توجه به شعار سال ۹٤ از سوی رهبر و شعارهایی که از پیش در حوزه اقتصاد داده شده است، لازم اسـت هم‌اینک با اتحاد و همدلی به دنبال وفاق ملی باشیم.

وی ادامه داد: نیاز کشـور در این برهه حل اختلافات همدلی و همزبانی است تا با این توافق در مسیر رشد قرار بگیریم.

خجسـته در خصوص بیمه سـلامت نیز گفت: در استان بیش از ۲۰۰ هزار نفر تحت پوشـش این بیمه قرار دارند که ۱۷ میلیارد تومان هزینه دربر داشته است.

وی ادامه داد: ما در حوزه بیمه سلامت برای ارائه خدمت تنها یک دفتر پیشـخوان داریم و سـاختمان بیمه هم مناسب نیست که نیاز است در این خصوص اقدام شود.

معاون سیاسی امنیتی اسـتاندار نیز به بیان مباحث مذاکرات هسته‌ای پرداخت و گفت: تیم مذاکره‌کننـده ایرانی با حفظ منافع ملی با کشورهای قدرتمند به مذاکره پرداختند و اینکه جوانان این مملکت و دیپلمات‌های آن توانستند در مقابل این کشورها به یک توافق مفید برسند یک پیروزی محسوب می‌شود.

محمدابراهیـم الهی‌تبار افـزود: از افراد که اظهـار نگرانی می‌کننـد می‌خواهیم نگران نباشـد؛ زیرا ملت ما رأی به دولتی دادند که گفتمان عدالت را مطرح کرد.

وی اظهـار کرد: ملت ما راه خود را انتخاب کردند و خواسته‌هایشان که نجات اقتصاد، احیای اخلاق و تعامل با دولت‌ها بوده است را ملاک دولت خود قرار دادند.

در ادامه الهی‌تبار در خصوص بیمه سلامت گفت: رئیس‌جمهور کشور ما با اجرای این طرح در شرایطی که با تورم سروکار داشتیم گام خوبی برای مردم برداشت.

وی افزود: نگاه دولت نگاهی اجتماع‌محور است و این دولت در صدد است دغدغه‌های مردم را در حوزه‌های اجتماعی مرتفع کند.

معاون سیاسی استاندار همدان ایجاد سلامت پایدار را وظیفه دولت دانست و گفت: باید پوشش همگانی بیمه به ۱۰۰ درصد برسد و گستردگی خدمات بیمه افزایش یابد.

الهی‌تبار افزود: بهترین حالت ارائه خدمات توسـط بیمه، ارزشمند بودن خدمات است که هم پزشـک و هم بیمه‌گر و بیمه‌گزار از آن استقبال کنند.

همچنین مدیرکل جدید بیمه سلامت استان تلاش برای بیمه کردن تمامی افراد، ارتقای دانش بیمه‌شـدگان و آمـوزش آنها، تعامل مناسب با سـازمان‌ها و ادارات مرتبط را از اهدافی دانست که به دنبال عملی شدن آنها خواهد بود.

سعید فرجی اسـتفاده از امکانات موجود، نظارت بر مراکز طرف قـرارداد با رویکرد آمـوزش و رفـع نواقص و ایجـاد فضای فیزیکی مناسـب را بهتـر از دیگر اهداف برشـمرد و گفت: کمرنگ بودن نقش بیمه در سلامت بحثی بود که در سال‌های گذشته به چشـم می‌خورد که دولت در صدد رفع این مشـکل اسـت. در ادامه جلسه عباس جمشیدی، مدیرکل سابق نیز به بیان عملکرد ۱۱ ساله خود در بحث بیمه پرداخت.

در پایان ضمن تقدیر از مدیرکل سابق، دکتر سـعید فرجی به عنوان مدیرکل جدید بیمه سلامت استان منصوب شد.

مدیرکل کار مطرح کرد:

رونق اشتغال و تولید نتیجه مذاکرات

فاطمه‌السـادات باب الحوائجی: "توافق هسـته‌ای" جمله‌ای اسـت که این روزها همگان می‌شـنوند، اما فعالان اقتصادی به آینده‌ای امید دارند که دسـت آنها را برای فعالیت بازکند.

به همین دلیل بازار اقتصادی ایران این روزها امیدوارتر از گذشته به فعالیت ادامه می‌دهد. بازار به امید بازگشـت آرامش به اقتصاد و از میان رفتـن تحریم‌های بانکی و نفتی، به نتیجه مذاکرات دل بسته است.

اقتصاددانان بر ایـن باورند که در صورت رفـع تحریم ها اقتصاد ایـران جهش قابل ملاحظه‌ای خواهد داشت.

در کل بایـد گفت که اقتصاد بیمار ایران در شـرایط امروز، تنها با شـنیدن خبر توافق، یک شوک مثبت را تجربه کرد. شواهد این خوش‌بینی از هم‌اکنـون در بازار ارز و طلا دیده می‌شود.

به طور کلی به نتیجه رسـیدن مذاکرات و تحقق ایده‌آلـی که در ذهنیت جامعه وجود داشـت بازتاب مثبتی را بـه وجود آورد و شادی و شعفی را ایجاد کرده است. اما اینکه این مهم، چگونه بر اقتصاد بیمار ما به ویژه در حوزه اشـتغال و تولید اثرگذار خواهد بود، موضوعی اسـت کـه در گفت‌وگوی مدیرکل اداره کار و تعاون اسـتان همدان به آن پرداخته‌ایم.

مسـعود اقلامـی در این زمینـه گفت: با تلاش‌های دولت و حرکت مثبتی که در این راستا انجام شد توانستیم با این مذاکره ضمن کسب یک موفقیت برای کشورمان نظر سوء کشـورها نسبت به ایران را تغییر دهیم و از روند هجمه‌های اقتصادی مخرب بکاهیم.

وی دربـاره تأثیـرات تفاهـم لـوزان بر بخش‌های اقتصاد کشور افزود: تحریم‌های به وجود آمده در چند سـال گذشته خواه ناخواه تأثیراتـی را در روند اجرایی اقتصاد کشور به وجود آورده است.

به گفته اقلامـی، با این تفاهم ذهنیت تغییر مسـائل در جامعه به وجود آمده اسـت و بازتاب ایـن تفاهـم در تصمیم‌گیری‌های آتی و تصمیم‌هایی که در حال حاضر اجرا می‌شوند، قابل مشاهده خواهد بود.

وی معتقد است: موضوعات مربوط به ارز به ویژه برای واردکنندگان مواد اولیه و واحدهای تولیدی یکی از نخستین موضوع‌هایی است که به صورت فوری از تفاهم هسته‌ای تأثیر می‌پذیرد. مطمئنا چگونگی نرخ ارز می‌تواند روی معامـلات و نیز بـازار تولید اثرگذار باشد.

مدیـرکل اداره کار و تعاون ادامه داد: وقتی زیرسـاخت‌ها و فضای جهانی آماده باشد تأثیـرات مثبتی بـر بخش‌هـای مختلف اقتصادی خواهد داشـت. قیمت غیرواقعی که به دلیل تحریم‌ها وجود داشـت از بین می‌رود.

اقلامـی تأکید کرد: باید مردم را نسـبت به مجموعه دولت، تیم مذاکره و شـرایطی که پس از تفاهم به دست آمده است به اعتماد دعوت کنیـم. البته رهبر معظـم انقلاب با پیام سـال مبنی بر دوسـتی ملت و دولت این موضوع را یادآور شـدند. ایشان اهتمام تمام نیروهای کشور را برای حل مشکلات اقتصادی خواستار شده و از مردم خواستند که جهادگرانه وارد عرصه اقتصادی شوند که این پیام اثرات مثبت خود را خواهد داشت.

اقلامـی همچنین اظهار امیـدواری کرد که نتیجه این مذاکرات چیزی باشد که سلامت، سـعادت و باروری بهتر را برای کشور در عرصه جهانی به وجود آورد.

وی ادامه داد: اقتصاد کشور ما بیش از آنچه تصور کنید، تحت‌تأثیر عوامل روانی است. اما نباید به غلط تصور کـرد که توافق، در اقتصاد ایران همه چیز را زیر و رو می‌کند.

اقلامی گفت: ساختار معیوب اقتصاد ایران، حجم نقدینگـی امروز و عوامـل دیگر با توافق هسـته‌ای بهبود پیدا نمی‌کند. آنچه ما امروز نیاز داریم، بازگشـت نظم و اصلاح ساختارهای نادرست در اقتصاد ایران است. قرار نیسـت توافق هسته‌ای نقش همه چیز را برای اقتصاد ایران بازی کند. بررسـی‌ها نشـان می‌دهد که مدیریـت داخل تاکنون ضعف‌های زیادی نشـان داده و همین امر موجب شده اسـت که مشکلات اقتصادی پایدار بماند.

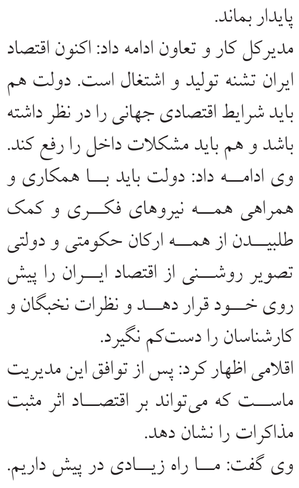

مدیرکل کار و تعاون ادامه داد: اکنون اقتصاد ایران تشنه تولید و اشتغال است. دولت هم باید شرایط اقتصادی جهانی را در نظر داشته باشد و هم باید مشکلات داخل را رفع کند.

وی ادامـه داد: دولت باید بـا همکاری و همراهی همـه نیروهای فکـری و کمک طلبیـدن از همـه ارکان حکومتی و دولتی تصویر روشـنی از اقتصاد ایـران را پیش روی خـود قرار دهـد و نظرات نخبگان و کارشناسان را دست‌کم نگیرد.

اقلامی اظهار کرد: پس از توافق این مدیریت ماسـت که می‌تواند بر اقتصـاد اثر مثبت مذاکرات را نشان دهد.

وی گفت: مـا راه زیـادی در پیش داریم. مهمترین شاخص عملیاتی این توافق که به موضوع حفظ منافـع ملی بازمی‌گردد، رفع تحریم‌ها به صورت همزمان خواهد بود.

خبـر

ضرورت اجرای طرح جدید نحوه جمع‌آوری زباله‌های سطح شهر

رئیس کمیسـیون خدمات شـهری، حمل‌ونقـل و ترافیک و محیط زیسـت شورای اسلامی شهر همدان بر آغاز اجرای طرح جدید جمـع‌آوری زباله تأکید کرد و گفت: طولانی شـدن زمان اجرای طرح جدید جمع‌آوری زباله موفق نشـدن طرح را به دنبال دارد.

به گزارش روابط عمومی شورای اسلامی شهر همدان، کامران گردان در جلسه کمیسیون خدمات شـهری، حمل‌ونقل و ترافیک و محیط زیست شورا، افزود: تغییر سـاعت‌های شبانه نظافت شهر در دستور کار شـهرداری قرار گرفته است که باید در این زمینه اطلاع‌رسانی به موقع انجام شود.

وی، بـا تأکید بر اینکه ثابت کردن سـاعت‌های جمع‌آوری زباله‌ها و نهادینه کردن فرهنگ این امر با اطلاع‌رسانی مناسب به سرعت انجام شـود، اضافه کرد: در این طرح مأموران شـهرداری موظف هسـتند زباله‌ها را از درِ منازل در ساعت‌های تعیین شده جمع‌آوری کنند و تا قبل از ساعت‌های اعلام شده زباله درِ منازل نباشد.

shenide@hamedanpayam.com

شنیده‌ها

۱- دانشـجویان همدان در اعتـراض به اقدامات عربسـتان تجمع دانشـجویی برگزار می‌کنند. گویا دانشـجویان دانشگاه‌های استان به دنبال اخذ مجوزهای لازم برای برگزاری این تجمع هسـتند. گفتنی است، تجاوز نظامی به یمن و تعرض به ۲ نوجوان ایرانی در فرودگاه جده از دلایل اصلی این اعتراض است.

۲- جایگاه‌های سوخت استان نباید مکمل بنزین بفروشند. گویا فروش مکمل‌ها خارج از قوانین بوده و ممنوع اسـت. گفتنی است، دلیل این ممنوعیت بی‌نیازی بنزین عرضه شده به دلیل دارا بودن استانداردهای جهانی به مکمل بیان شده است.

۳- تمامـی پرداخت‌ها به کارگران اسـتان بزودی بـه صورت واریز به حسـاب خواهد بود. گویا وزارت کار اجـرای این طرح را برای پیشگیری از پرداخت حقوق کمتر از قانون به کارگران بزودی الزام‌آور خواهد کرد. گفتنی است، کارفرمایان موظف هستند پرداخت دستمزد کارگران با افزایش ۱۷ درصدی را از فروردین‌ماه اجرا کنند.

٤- پایتختی‌ها به همدان می‌آیند. گویا گروهی تلاش دارند با رایزنی، بخشی از سـریال پایتخت در همدان فیلمبرداری شود. گفتنی است، فیلمبرداری سری جدید سـریال پایتخت برای پخش در ماه رمضان بزودی آغاز می‌شود.

۵- بازنشسـتگی در صداوسیمای استان تسـریع می‌شود. گویا مدیر جدید سازمان صداوسیما خواستار اجرای قانون بازنشستگی مدیران در این نهاد شـده است. گفتنی است، براساس قانون مشاغل سخت، سن خدمت لازم برای بازنشستگی در صداوسیما ۲۵ سال است.

یادداشت

همدلی لازمه نشاط سیاسی

معاون سیاسـی امنیتی استاندار در شـورای اداری ملایر از اینکه ایجاد نشـاط سیاسی در سـال انتخابات در اولویت برنامه‌ریزی‌های سیاسی دولت قرار دارد، خبر داده است.

در واقع مسـئولیت پیگیری این اولویت در اسـتان همدان با معاون سیاسـی استاندار است و محمدابراهیم الهی‌تبار در این شورای اداری اولویت‌های حوزه تحت مدیریتی خود در سال ۹٤ را با توجه به شعار سال تشریح کرده است.

نشاط سیاسی از موضوعاتی است که تمام دولت‌ها به نوعی به دنبال آن هستند. در علوم سیاسی و در اصطلاح مشارکت فعالانه و آگاهانه در امور سیاسی هدفی است که دولت‌ها در ارتباط با حضور شهروندان در عرصه سیاسی دنبال می‌کنند.

البته این مشارکت منوط به شکل‌گیری جامعه مدنی، احزاب و تشکل‌های غیردولتی است و به همین دلیل در این نوع دولت‌ها توسعه سیاسی مبنای عمل قرار می‌گیرد تا با تشکیل جامعه مدنی و تشکل‌ها زمینه مشارکت فعالانه و آگاهانه شهروندان در عرصه سیاست فراهم شود.

در ایران پس از انقلاب و تحقق نظام جمهوری اسـلامی، مردم امکان مشارکت آگاهانه و بانشاط در سپهر سیاسی را یافتند و از این حقوق جدید که به برکت جمهوری اسلامی به آن دست یافته بودند به بهترین شکل استفاده کردند و بارها حماسه آفریدند.

اما دو قطبی شـدن شدید فضای سیاسی کشور به‌ویژه در دهه چهارم انقلاب اسلامی متأسفانه شرایطی را به وجود آورد که در آن وحدت، همدلی و اتحاد مردم ایران در مواقعی به دلیل بی‌اخلاقی‌های سیاسی و ایجاد کدورت‌ها و تندروی‌ها کمرنگ شد و برخی ناخواسته، بر آتش این دو قطبی شدن فضای سیاسی دمیدند.

نتیجه آن شد که در سیاسـت داخلی حتی در مورد مهمترین مسائل کشـور رقابت سیاسی بر رفاقت سیاسی و دفاع از منافع ملی رجحان یافت و درگیری‌های سیاسـی به حدی شـدید شـد کـه مردم را سیاست‌زده کرد.

البته مردم ایران هوشـیار هستند و همواره با اطاعت از رهبری در مواقع حساس متحد شده و از منافع ملی دفاع جانانه و با نشاط انجام داده‌اند که حضور مردم در انتخابات سـال ۹۲ و خلق حماسه سیاسی و حضور در راهپیمایی ۲۲ بهمن سال ۹۲ و ۹۳ را می‌توان از صحنه‌هایی که وحدت و همدلی ملت ایران با رهبری در آن متجلی شده است، دانست.

اینک در سـال انتخابات، رهبر معظم انقلاب این سـال را همدلی و همزبانی دولت و ملت نامگذاری کرده‌اند که بخشـی از آن در ارتباط با شـرایط بین‌المللی و وضعیت مذاکرات ایران با جهان در ارتباط با پرونده هسته‌ای است.

روشن است در این زمینه، همدلی دولت و ملت می‌تواند گذر از این پیچ تاریخی را با هر نتیجه‌ای که از مذاکرات حاصل شود، به نفع مردم ایران آسان کند. اما در عرصه داخلی، همدلی و همزبانی مردم و دولت فضا را به‌ویژه در حوزه سیاسی به سمت رفع کدورت‌ها، پیشگیری از بی‌اخلاقی‌ها و رقابت سالم خواهد برد.

موضوعی که لازم است در استان برای ایجاد نشاط سیاسی به آن توجه شود، ضرورت همدلی و همزبانی است؛ زیرا تا این همدلی و همزبانی بر روی اسـتراکات و منافع ملی حاصل نشود و کدورت‌ها رفع نشده و رقابت در عرصه قانونی و اخلاقی پیگیری نشود، نشاط سیاسی در دسـترس نخواهد بود. به همین دلیل انتظار می‌رود همدلی در عرصه سیاسی برای دستیابی به نشاط سیاسی لازم در انتخابات ایجاد شود.

با خبر شـدیم همکار محترممان جناب آقای سهرابی با از دسـت دادن یکی از عزیزانشان داغدار شده است. مصیبت وارده را به ایشان و خانواده محترمشان تسلیت می‌گوییم.

پیام تاریخ، تمدن و فرهنگ مادستان
The Message Of Madestan's History & Civilization & Culture
روزنامه همدان پیام
۳
شنبه ● ۲۲ فروردین‌ماه ۱۳۹۴ ● شماره ۲۳۲۳
خبر
khabar@hamedanpayam.com

نیروهای دوره‌دیده ماهشهر جایگزین کارگران پتروشیمی هگمتانه می‌شوند

در پی اعتراض تعدادی از کارگران پتروشیمی هگمتانه به سبب پرداخت نشدن حقوق و تعطیلی واحد پتروشیمی، رئیس سازمان صنعت، معدن و تجارت همدان گفت: این کارگران با پتروشیمی قرارداد ندارند؛ بلکه قرارداد آنها با پیمانکار پروژه است که پس از پایان کار، قرارداد کارگران وی نیز به اتمام می‌رسد.

حمیدرضا متین افزود: حقوق و مزایای کارگران تا ۲۶ اسفندماه پرداخت شده است و مشکلی در این زمینه نداریم. ۹۷ نفر از کارگران با پیمانکار پروژه قرارداد دارند که ۲۷ نفر از آنها تعدیل شده و نیروهای دوره‌دیده در پتروشیمی ماهشهر جایگزین آنها می‌شوند.

وی با اشاره به اینکه اقدامات لازم در زمینه تقسیط هزینه‌های ۲۷ درصد سهام پتروشیمی هگمتانه انجام شده است، بیان کرد: بیشترین سهام مربوط به سرمایه‌گذار خصوصی بوده و امیدواریم با شرایط به وجود آمده خردادماه شاهد بهره‌برداری پتروشیمی هگمتانه باشیم.

گفتنی است، صبح روز ۱۵ فروردین‌ماه حدود ۱۰۰ نفر از کارگران پتروشیمی هگمتانه برای آغاز کار به کارخانه مراجعه می‌کنند که مأموران انتظامات از ورود آنها به داخل کارخانه جلوگیری کرده و به آنها می‌گویند شرکت تا پایان این ماه تعطیل بوده و کار متوقف شده است.

شرکت بزرگ پتروشیمی هگمتانه که بیش از ۱۵۰ نفر کارگر دارد در ماه‌های پایانی سال ۹۳ آماده بهره‌برداری شد.

به گزارش تسنیم، پروژه پتروشیمی هگمتانه براساس اعلام مسئولان این پروژه، قرار بود برای ۲۰۰ نفر به طور مستقیم و ۲ هزار نفر غیرمستقیم شغل ایجاد کند، این شرکت با مشارکت ۵۷ درصدی بخش خصوصی، ۳۳ درصدی شرکت ملی پتروشیمی ایران و ۱۰ درصدی یک شرکت ایتالیایی ساخته شده است اما به دلایل متعددی هنوز به مرحله بهره‌برداری نرسیده است.

با راه‌اندازی پتروشیمی هگمتانه واردات پودر و گرانول PVC گرید پزشکی به داخل کشور متوقف می‌شود و علاوه بر این با بهره‌برداری از این مجتمع، ایران به جمع صادرکنندگان یکی از کمیاب‌ترین محصولات پتروشیمی جهان می‌پیوندد.

مدیرعامل شرکت شهرک‌های صنعتی استان:

توسعه صادرات، ارمغان مذاکرات هسته‌ای باشد

مذاکرات هسته‌ای و امید به نتیجه‌بخش بودن آن سبب شده است تأثیرات اقتصادی آن در اکثر حوزه‌ها بررسی و این سؤال مطرح شود که اگر مذاکرات به نتیجه برسد چه تغییری در بخش‌های اقتصادی رخ خواهد داد.

بسیار بعید و دور از ذهن است که نتیجه نهایی مذاکرات هسته‌ای بتواند بازار کار ایران را در سال جاری دستخوش تغییر کند؛ زیرا حتی اگر در تیرماه مذاکرات به نتیجه برسد، مدتی زمان می‌برد که بخش‌های مختلف اقتصادی از این مذاکرات نتیجه بگیرند و تحرکاتی در برخی از بخش‌ها ایجاد شود.

در صورت بروز این تحرکات در گام بعدی می‌توان امید داشت که در میان‌مدت تغییراتی هم در بازار کار ایجاد شود. اما این تأثیر حتماً بلافاصله نخواهد بود.

اگر نتیجه مذاکرات، واحدهای تولیدی و صنعتی را تکان دهد، واحدها بلافاصله که نیروی جدیدی جذب نمی‌کنند و حتماً مدت‌زمانی باید بگذرد، تغییرات و تحولات مثبت پذیرفته شود و پس از آن می‌توان امید داشت که تغییراتی حاصل شود.

این دستاوردها ممکن است بزودی خود را نشان ندهد و این کمی برای دولت نگران‌کننده است؛ زیرا مردمی که به نتیجه مذاکرات امید بسته‌اند خواستار این هستند که نتیجه مذاکرات بر زندگی خود را ببینند و اشتغال یک مطالبه بسیار جدی عمومی است.

براساس تحلیل سایت اقتصاد نیوز، در صورتی که مذاکرات هسته‌ای موفقیت‌آمیز باشد و نتایج موردنظر کشورمان حاصل شود می‌توان انتظار داشت که حتی اگر تحریم‌ها به فوریت برداشته نشود، جو سیاسی علیه کشورمان تضعیف شود و سرمایه‌گذاران خارجی به سرمایه‌گذاری در کشور تمایل بیشتری از خود نشان دهند.

البته علائم این تمایل از ابتدای سال ۹۳ آشکار شده است. علاقه و تمایل سرمایه‌گذاران اروپایی و بعضاً آمریکایی و ورود آنها (حتی تعداد معدود) به کشور از ابتدای سال ۱۳۹۳ و نیز افزایش گردشگران خارجی می‌تواند نشانه مهم و مثبتی در این جهت تلقی شود.

علاوه بر این به نظر می‌رسد کاهش نرخ تورم در سال ۱۳۹۳ و ثبات نسبی نرخ ارز از جمله عوامل مهمی است که می‌تواند سرمایه‌گذاران و کارآفرینان را به سرمایه‌گذاری در کشور ترغیب و تشویق کند و این در میان‌مدت می‌تواند منجر به ایجاد اشتغال شود.

در حال حاضر ۸۴۸ واحد صنعتی دارای پروانه در استان همدان فعالیت می‌کند و امیدواریم با توسعه صادرات در نتیجه توافق‌های هسته‌ای و بهبود مراودات تجاری، وضعیت تولید و اشتغال در استان بهبود یابد

در این‌باره مدیرعامل شرکت شهرک‌های صنعتی استان همدان با ابراز امیدواری از تأثیر مذاکرات بر وضعیت واحدهای تولیدی صنعتی استان به همدان‌پیام گفت: بهبود فضای کسب و کار موجب ایجاد اطمینان سرمایه‌گذاران و کارآفرینان می‌شود و به ثبات اقتصادی می‌انجامد که این مهم بر جذب سرمایه‌گذاران و تولید کشور تأثیرگذار است.

کیوان گردان افزود: از چند ماه گذشته تعداد مجوزهای صنعتی صادر شده و حضور در شهرک‌های صنعتی بهتر از سال گذشته شده است، به طوری که تعداد قراردادهای منعقد شده برای دریافت زمین در شهرک‌های صنعتی در ٦ ماهه دوم سال ۹۳ نسبت به مدت مشابه سال گذشته رشد خوبی داشته است.

وی افزود: در پایان سال ۹۲ تعداد ٤٧ فقره قرارداد در این خصوص منعقد شده بود در حالی که این تعداد در پایان سال ۹۳ به ۲۰۹ فقره رسیده است.

گردان گفت: در حال حاضر ۸٤۸ واحد صنعتی دارای پروانه در استان همدان فعالیت می‌کند و امیدواریم با توسعه صادرات در نتیجه توافق‌های هسته‌ای و بهبود مراودات تجاری، وضعیت تولید و اشتغال در استان بهبود یابد؛ زیرا توسعه صادرات می‌تواند به نفع تولیدکنندگان باشد و سرمایه‌گذاران را به استان جذب کند.

گزارش ویژه

شهردار نهاوند خبر داد

شریان‌های شهر تنفس می‌کنند

▪ ساختمان دخانیات نهاوند امروز تخریب می‌شود

معصومه کمالوند

با دستور دادستانی حکم تحویل و تخریب ساختمان دخانیات نهاوند امروز اجرا خواهد شد.

حکم تحویل و تخریب ساختمان دخانیات نهاوند با اعمال مجوز ماده ۹ توسط وزیر کشور صادر شده است. این عیدانه شورای اسلامی شهر و شهرداری نهاوند به مردم نهاوند به پاس همیاری و همفکری‌هایشان است.

شهردار نهاوند با اعلام این خبر گفت: به منظور خروج از ترافیک و ناهماهنگی در خیابان‌های قدیمی شهری که ۵۰ سال است به خود تغییر ندیده است، پس از پیگیری‌های بسیار و گذر از موانع و مشکلاتی که پیش‌روی این موضوع بود، سرانجام توانستیم مجوز تحویل و تخریب ساختمان دخانیات که بزرگترین مانع برای توسعه مرکز شهر محسوب می‌شد را دریافت کنیم.

شاهین فرجی‌فر از تلاش‌های ویژه محمدناصر نیکبخت، استاندار همدان و مهدی سنایی، سفیر جمهوری اسلامی ایران در روسیه که با وجود رفتن از حوزه نمایندگی نهاوند، پیگیری برای تحقق این وعده‌ها را فراموش نکرد، به همراه فرماندار نهاوند و به‌ویژه رئیس و اعضای شورای اسلامی شهر که پایه ثابت این پیگیری‌ها بوده است و تلاش‌های بسیاری را برای به نتیجه رسیدن این موضوع انجام داده‌اند و نیز مدیرکل حراست بانک مرکزی و سردار ذوالفقاری معاون امنیتی وزیر کشور در به سرانجام رسیدن این پیگیری قدردانی ویژه کرد.

دخانیاتی که گلوگاه شهر را گرفته بود

برای تغییر و ساماندهی مبلمان شهری نهاوند و حل مشکل ترافیک در شهری که ترافیک خیابان‌های کم‌عرض و قدیمی آن را به نحو قابل توجه و سرسام‌آوری محاصره کرده بود تنها راه، تخریب این ساختمان و برداشته شدن آن از سد این شریان تنفسی بود.

شهردار نهاوند در این‌باره می‌گوید: نهاوند در حلقه ترافیک قفل شده است و در چند سال اخیر هیچ برنامه و طرح اساسی برای تغییر مبلمان شهر نهاوند انجام نشده است و به دلیل همین شرایط موجود است که چهارراه ابوذر به عنوان مرکز شهر، دیگر تحمل بار ترافیک و ازدحام جمعیت را ندارد و باید یک فکر اساسی برای برون‌رفت از این مشکل طراحی و البته اجرا می‌شد.

به گفته فرجی‌فر مشکلات و موانع بسیاری برای تحقق تحویل و تخریب دخانیات وجود داشت که با تعامل مسئولان ارشد استان، شهرستان و کشور این فکر و ایده که موافقان بسیاری هم دارد بالاخره به نتیجه رسید و امروز قرار است با حکم دادستان تحویل شهرداری داده شود تا برای تخریب و تبدیل به میدان مرکزی شهر اقدامات لازم انجام شود.

گشودن گره کور ترافیکی نهاوند پس از ۸ سال

تخریب ساختمان دخانیات نهاوند و تبدیل آن به میدان مرکزی شهر از جمله وعده‌های سنایی، نماینده سابق نهاوند در مجلس هشتم بود که اینک پس از ۸ سال با پیگیری‌های مدیریت شهری و همراهی مدیران ارشد استان، به نتیجه اجرایی رسیده است.

بررسی‌ها نشان می‌دهد که حل مشکل ترافیک در نهاوند سال‌هاست، به عنوان اولویت اساسی مدیریت شهری مدنظر قرار گرفته و بارها جلسات مختلفی برای حل این مشکل برگزار و طرح‌ها و برنامه‌های مختلفی اجرا و عملی شده است که در نهایت، گذشته و قدمت این اقدامات و نتایج آنها هرچند قابل مشاهده بوده است اما ضرورت تخریب دخانیات که به عنوان مانع اصلی به چشم می‌رسد را ضروری‌تر نشان داده است.

تمرکز بانک‌ها و مراکز خدماتی، تجاری در مرکز شهر وچهارراه ابوذر سبب ایجاد ترددهای بسیاری در این تقاطع شده است و مهمتر از همه وجود خیابان کم‌عرض و قدیمی است که ترافیک سرسام‌آوری را در این منطقه حاکم کرده، این ضرورت را می‌رساند که میدان مرکزی شهر را تغییر داده و شریان‌های اتصال به خیابان اصلی را گسترش داد تا از این طریق بتوان کمکی به روان‌سازی این ترافیک انجام داد.

یادداشت

نکات پیش‌روی بیمه سلامت

امیر بختیاریان

طرح تحول نظام سلامت یکی از وعده‌های انتخاباتی رئیس‌جمهور حجت‌الاسلام و المسلمین روحانی است.

براساس این طرح قرار است تا جای ممکن سهم خانواده‌ها از تحمل هزینه درمان کوچک شده و پرداخت این هزینه‌ها را دولت و بیمه‌ها بر عهده بگیرند.

یکی از زیر مجموعه‌های این طرح، برنامه بیمه سلامت ایرانیان است که از ابتدای سال گذشته آغاز شد و بنا را بر آن گذاشت تمام ایرانیان محروم از بیمه درمان به صورت رایگان بیمه شوند.

خوشبختانه اجرای این طرح با موفقیت همراه بود و بخش قابل توجه ایرانیانی که تا پیش از این در زیر چتر حمایت بیمه‌های درمان نبودند این فرصت را یافتند که بیمه شوند. برابر آمار در استان همدان ۱۱ درصد از جمعیت، زیرپوشش هیچ‌یک از بیمه‌ها نبود که این میزان امروز به کمتر از یک درصد رسیده است.

تردیدی نیست که این موفقیت تنها نشانه‌ای برای آغاز موفق حرکت در مسیری طولانی است.

گسترش پوشش بیمه‌ای راهی است بس دراز، زیرا پس از ورود تمام خانواده‌ها زیرچتر نهاد بیمه، گام بعدی کیفی‌سازی سطح خدمات بیمه‌هاست.

با اینکه بیمه پایه درمان نیاز حیاتی هر ایرانی است اما سهم این بیمه در بهبود سلامت باید خیلی بیش از آنچه که در تعهدات بیمه‌هاست گسترش یابد.

با نگاهی به انواع و اقسام شرکت‌های مختلف بیمه که خدمات درمانی خود را به اعضا ارائه می‌دهند به سادگی می‌توان تفاوت معنی‌دار سطح خدمات بیمه‌ای را مشاهده کرد.

به عبارت دیگر، درست است که بیمه سلامت توانسته است بیمه درمان را به طور واقعی همگانی کند، اما تعهدات این بیمه قابل قیاس با برخی از بیمه‌های زیرمجموعه برخی از سازمان‌ها و شرکت‌ها نیست.

برای نمونه امروزه با اینکه استفاده از خدمات دندان پزشکی به عنوان یکی از شاخص‌های رفاه در بسیاری از کشورها قلمداد می‌شود و نیاز ضروری برای تأمین سلامت جسمی و روانی افراد به حساب می‌آید، بیمه سلامت و برخی دیگر از بیمه‌های پایه که بیشتر خانواده‌ها را پوشش داده‌اند، خیلی راحت عمده این خدمات را جزو تعهدات خود نمی‌دانند و از قبول این هزینه‌ها خودداری می‌کنند.

در همین راستا، یکی از خطرات مهمی که بیمه‌های درمان را تهدید می‌کند تحمیل هزینه‌های اضافی به این بیمه‌ها از سوی بیمه‌شدگان است.

گاه تحمیل این هزینه‌ها به دلیل رفتار متقلبانه بیمه‌شدگان صورت می‌گیرد و گاه به دلیل تبعیض ناروایی که دولت یا بیمه‌ها به مردم تحمیل می‌کنند. زمانی بود که برابر آمارها تعداد دفترچه‌های تأمین اجتماعی چیزی بیش از ۳۰ درصد بیشتر از تعداد بیمه‌شدگان این نهاد بود.

به عبارت دیگر، تأمین اجتماعی ناخواسته بخش قابل توجهی از هزینه کسانی را می‌پرداخت که تعهدی در قبال آنها نداشت و درآمدی بابت آنها به دست نمی‌آورد. بدون آنکه بخواهیم چنین تقلب بزرگی را توجیه کنیم باید پذیرفت که سبب اصلی این اتفاق، خارج بودن بسیاری از خانواده‌های ایرانی از چتر حمایت بیمه‌ها بود.

به عبارت دیگر، یکی از انگیزه‌های تقلب در بیمه‌های درمان، محروم بودن بخشی از جامعه از خدمات بیمه‌ای است. چیزی که خوشبختانه امروز به حد کافی ترمیم شده و دولت در این بخش عدالت را جاری ساخته است.

اما مرحله بعدی رفع تبعیض از بیمه‌هاست. این تبعیض به خصوص در بخش هزینه‌های ضروری درمان خانوار از اهمیت دوچندانی برخوردار است. استفاده از خدمات دندانپزشکی، برخی از هزینه‌های دارویی و تشخیصی چیزی نیست که بیمه‌ها بتوانند به راحتی از زیر بار مسئولیت آن شانه خالی کنند.

یکی دیگر از خطرات متوجه بیمه‌ها فرسوده بودن ساختار اداری بیمه‌ها در شکل ارائه خدمات است.

در حال حاضر و با وجود زمینه‌های الکترونیکی امن و ارزان، بیمه‌ها همچنان با دفترچه کاغذی خدمات خود را ارائه می‌دهند.

استفاده از این دفترچه‌ها علاوه بر افزایش ضریب امکان وقوع اشتباه و تقلب، سرعت نقل‌وانتقال وجوه بین بیمه‌ها با مراکز درمانی را نیز بسیار کند می‌کند.

در نتیجه این وضعیت بیمه‌ها هم با تحمل هزینه‌های اضافی و غیرواقعی دست به گریبان هستند و هم با بی‌اعتمادی واحدهای درمانی به آنها.

به همین دلیل رویکرد بیمه‌ها به قبول حجم بیشتری از هزینه‌های درمانی و تحول در نوسازی اداری ضرورتی است که نباید از نظر دور داشت.

یارانه فروردین‌ماه امشب در حساب سرپرستان خانوار

سازمان هدفمندسازی یارانه‌ها اعلام کرد: پنجاهمین مرحله یارانه نقدی مربوط به فروردین‌ماه ساعت ۲٤ روز شنبه ۲۲ فروردین‌ماه، به حساب سرپرستان خانوار واریز می‌شود.

براساس اعلام سازمان هدفمندی یارانه‌ها میزان یارانه نقدی در این مرحله همانند ٤۹ مرحله گذشته، ٤٥ هزار و ۵۰۰ تومان به ازای هر فرد است.

یادآور می‌شود یارانه مربوط به فروردین‌ماه از زمان واریز قابل برداشت است.

الوو پیام

ایمیل ——— mardomi@hamedanpayam.com
پیامک ——— ۱۰۰۰۶۰۶۶

از دیروز نرخ کرایه‌های درون‌شهری افزایش ۲۵ درصدی را اعلام کرد و ما رانندگان هم طبق آن اجرا می‌کنیم. فقط خواستم به مسئولان امر بگویم که این قیمت براساس تورم موجود بسیار غیرمنصفانه است.
بنده که امرار معاش و زندگی خود را از طریق این تاکسی تأمین می‌کنم، قادر به پاسخگویی نیازهای حداقلی همسر و فرزندان خود نیستم. لطفاً کمی هم خود را به جای ما بگذارید که همیشه شرمنده خانواده خود هستیم.

» یک راننده

بنده اصالتاً نهاوندی هستم و تردد بسیاری در این شهر دارم. ۲ ماه پیش از عید نوروز برای ملاقات با آشنایان به این شهر سفر کردم و ۹ هزار و ۵۰۰ تومان کرایه به گفته خودشان افزایش کرایه به دلیل آغاز سال نو و... پرداخت کردم، اما پس از عید هم با فاصله ۲ ماه شاهد افزایش کرایه بودم! که ۱۲ هزار تومان کرایه از بنده دریافت شد.
این مشکل از رانندگان نیست، بلکه به نظر می‌رسد نظارت بر مسائل این قشر بسیار ضعیف است. بماند که در سفر با سایر شهرستان‌ها هم وضعیت بهتر از این نبود! کسی هم پاسخگو نیست...

» یک شهروند

برای اینکه قبض گاز زیاد آمده بود به شرکت گاز مراجعه کردم و گفتند که کنتور خراب است و باید تعویض شود.
بعد از مدتی کنتور را عوض کرده اند. نکته جالب اینجاست که کنتور جدید که نصب کرده‌اند چیزی حدود یک مترمکعب کار کرده است. مسئولان نظارت خود را بیشتر کنند.

» نام محفوظ

فرایند دادرسی در دادگاه خانواده بسیار زمان‌بر و مستلزم صرف هزینه است. این در حالی است که بسیاری از حقوق زنان از جمله مهریه و نفقه و استرداد جهیزیه در این میان به دلیل تنگناهای مالی و فضای خاص حاکم بر دادگاه‌ها ضایع می‌شود. به طوری که تنها برای باطل کردن تمبر در این دادگاه باید چیزی حدود یک میلیون تومان پرداخت کرد.
هزینه قرارداد وکالت نیز به ۱۰ میلیون تومان و بیشتر هم می‌رسد. کاش راه های کم‌هزینه‌تری برای احقاق حق وجود داشت.

» نوشاد

بازار

کسبه‌ای که به مناسبت "روز زن" بازارشان داغ شده است...

به طور معمول در ابتدای سال جدید بسیاری از اصناف با کاهش تقاضا مواجه می‌شوند و به عقیده برخی فروردین‌ماه و اردیبهشت‌ماه کم‌رونق‌ترین ماه‌های سال برای کسبه است اما امسال به دلیل واقع شدن "روز زن" در فروردین‌ماه این رویه تا حدودی تغییر کرده و بازارهای مختلف از جمله پوشاک، طلا و جواهر از رونق بهتری نسبت به سال‌های گذشته در این ایام برخوردار شده‌اند.

به گزارش ایسنا، با گذری در خیابان‌ها، مغازه‌ها و فروشگاه‌های سطح شهر در این روزها متوجه رفت و آمد و خرید بیشتر مردم می‌شویم. طلا و انواع زیورآلات، لوازم و ظروف خانگی، لوازم تزئینی، انواع عطر و لوازم آرایشی، ساعت، پوشاک و... از جمله گزینه‌هایی هستند که خیلی‌ها آنها را برای خرید هدیه "روز زن" انتخاب می‌کنند.

طلای ۱۸ عیار که هر گرم آن در این روزها حدود ۹۸ هزار تومان قیمت دارد به گفته برخی فروشندگان به طور نسبی رونق دارد. البته به گفته برخی دیگر از فروشندگان طلا و جواهر، میزان تقاضا نسبت به سال‌های قبل برای هدیه "روز زن" کاهش یافته و مردم ترجیح می‌دهند لوازم ارزان‌تری را جایگزین طلا برای این مناسبت کنند.

به غیر از طلا و جواهر، بازار عطر و ادکلن هم با استقبال زیادی روبه‌رو است که در این میان انواع عطر قیمت‌های متنوعی دارند. به طور متوسط عطرهای زنانه رنج قیمتی از ۵۰ تا ۳۵۰ هزار تومان دارند که می‌توانند برای هدیه "روز زن" مناسب باشند؛ البته عطرهای گران‌قیمت‌تری در بازار موجود است که قیمت‌شان میلیونی می‌شود.

بازار لوازم خانه و آشپزخانه هم در این ایام با تقاضای بیشتری روبه‌رو است و مشتریان خاصی برای "روز زن" دارد.

در کنار این موارد بازار کیف، کفش و پوشاک نیز در نزدیکی "روز زن" از اهمیت زیادی برای خرید برخوردار می‌شوند و در این روزها لباس‌فروشی‌ها با رفت وآمد زیادی همراه است و به گفته فروشندگان، بلوز، شال و روسری از بیشترین تقاضا برای خرید هدیه "روز زن" در میان انواع پوشاک برخوردار است.

پیام تاریخ، تمدن و فرهنگ مادستان
The Message Of Madestan's History & Civilization & Culture
روزنامه همدان پیام
۴
شنبه ● ۲۲ فروردین‌ماه ۱۳۹۴ ● شماره ۲۳۲۳
ایران و جهان
siasat@hamedanpayam.com

بین الملل

مخالفان آمریکایی در اقلیت

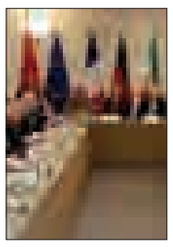

نتایج نظرسنجی رویترز و ایپسوس از مردم آمریکا درباره مذاکرات هسته‌ای با ایران، نشانگر افزایش حمایت آمریکایی‌ها از رسیدن به توافق هسته‌ای است، به طوری که با در اقلیت قرار گرفتن مخالفان، تلاش قانونگذاران مخالف توافق را با چالش روبه‌رو خواهد کرد. به گزارش ایرنا، به نقل از خبرگزاری رویترز، این ۲ مؤسسه در جمع‌بندی نتایج نظرسنجی مشترک خود در موضوع توافق هسته‌ای ایران، اذعان کردند: با افزایش شمار حمایت‌کنندگان از توافق‌نامه ایران و کشورهای ۱+۵، از این پس تلاش و سنگ اندازی قانونگذاران آمریکایی مخالف توافق هسته‌ای با ایران، با چالش روبه‌رو خواهد شد.

خبر

بازداشت متعرضان به ۲ نوجوان عمره‌گزار

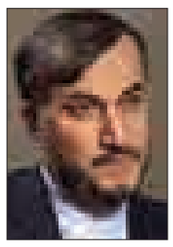

معاون عربی آفریقای وزیر امور خارجه از شناسایی و بازداشت عاملان تعرض به ۲ نوجوان عمره‌گزار ایرانی خبر داد.
به گزارش ایسنا، حسین امیرعبداللهیان گفت: با پیگیری‌های فشرده انجام شده یک مقام عالی‌رتبه سعودی چهارشنبه‌شب در دیدار سفیر کشورمان در ریاض اعلام کرد: عاملان تعرض به ۲ نوجوان عمره‌گزار ایرانی شناسایی و بازداشت شده‌اند و به اشد مجازات خواهند رسید. وی تأکید کرد: در انتظار صدور و اجرای فوری حکم اشد مجازات برای عاملان این رفتار ضدانسانی مأموران سعودی هستیم.

خبر

اجازه بازدید نمی‌دهیم

معاون پارلمانی وزیر دفاع گفت که جمهوری اسلامی ایران اجازه بازدید از مراکز نظامی خود را به دیگران نخواهد داد.
به گزارش تسنیم، معاون پارلمانی وزیر دفاع در جمع خبرنگاران، با بیان اینکه بازدید از مراکز نظامی ایران خطوط قرمز جمهوری اسلامی ایران است، گفت: ما اجازه نخواهیم داد که دشمنان از مراکز نظامی ما بازدید کنند.
رضا طلایی‌نیک با بیان اینکه بحث‌های موشکی و نظامی متفاوت از مباحث هسته‌ای است، تصریح کرد: تردیدی نیست که جمهوری اسلامی ایران مانع هرگونه بازدید از مراکز نظامی خود خواهد شد.

خبر

عراقچی خبر داد

متن نگارش شده در وین مبنای نگارش متن توافق جامع است

عضو ارشد تیم مذاکره‌کننده هسته‌ای کشورمان از برگزاری دور بعدی مذاکرات در سطح معاونان و کارشناسان خبر داد و گفت: در تماس با معاون رئیس سیاست خارجی اتحادیه اروپا برای تنظیم تاریخ و محل مذاکرات بعدی هستیم.
به گزارش ایسنا، سید عباس عراقچی در حاشیه مراسم گرامیداشت روز ملی فناوری هسته‌ای درباره محتوای مذاکرات بعدی ایران و ۱+۵، گفت: از مذاکرات بعدی نگارش متن توافق جامع آغاز می‌شود. متنی از مذاکرات وین نگارشش آغاز شد ولی از آن‌جایی که هنوز راه‌حل‌ها پیدا نشده بود به صورت یک فرم و قالب باقی ماند و اینک باید با توجه به اینکه راه‌حل‌ها به دست آمده است این متن به‌روز شود و سعی می‌کنیم به جزئیات نیز بپردازیم البته ممکن است برخی از جزئیات در ضمایم متن توافق بیاید در عین حال نگارش متن کاری بسیار پیچیده و سخت است.
وی در پاسخ به سؤالی مبنی بر اینکه برای نگارش متن توافق، الگو یا مدل خاصی مدنظر ۲ طرف است؟ با بیان اینکه «الگوی خاصی برای نگارش نداریم»، گفت: متن توافق یک مقدمه خواهد داشت و در بخش دیگر اقداماتی که ۲ طرف باید انجام بدهند قید می‌شود.
معاون ظریف درباره انتشار فکت‌شیت ایرانی با تأکید بر اینکه «مقامات جمهوری اسلامی به‌ویژه ظریف موضوعات مورد نظر جمهوری اسلامی ایران را به روشنی بیان کرده‌اند»، افزود: هر یک از طرف‌ها روایت خود را از آن‌چه به دست آمده است بیان کردند. روایت ما از بیانیه مشترک اخیر همانی است که در رسانه‌ها توسط ظریف به‌ویژه در صحبت مفصلی که در تلویزیون داشتند و یا بنده در جای دیگر داشتم بیان شد. مسائل کاملاً روشن است و خیلی لزومی ندارد به ارائه فکت‌شیت اهمیت بدهیم.
وی ادامه داد: پس از هر مذاکره و واقعه‌ای هر طرفی روایت خود را از آن مذاکره دارد و اقدامات مربوط به خودش را برجسته‌تر می‌کند. آنها مطالب‌شان را در قالب فکت‌شیت ارائه دادند و ما مطالب‌مان را شفاهی و با مردم به طور صادقانه در میان گذاشتیم.
این عضو تیم مذاکره‌کننده هسته‌ای در پاسخ به اینکه ممکن است در مراحل نگارش متن مذاکرات در سطح وزرا نیز برگزار شود؟ گفت: حتماً در مقطعی نیاز پیدا می‌کنیم که وزیران خارجه نیز در چند نوبت در سطح دوجانبه یا چندجانبه در مذاکرات حضور پیدا کنند.
عراقچی در پاسخ به اینکه «مذاکرات هسته‌ای در حاشیه کمیته بازنگری در ان‌پی‌تی برگزار می‌شود»، گفت: در حاشیه نشست نیویورک در رابطه با بازنگری در ان‌پی‌تی احتمالاً مذاکرات ۱+۵ و ایران برگزار می‌شود؛ زیرا همه متخصصان و کارشناسان ۲ طرف به‌ویژه در زمینه خلع سلاح در این مقطع در آنجا هستند البته ما هربار که در نیویورک بوده‌ایم از فرصت آن برای مذاکره استفاده کردیم.

وزیر اطلاعات:

انتخابات مجلس و خبرگان رهبری به همدلی و تفاهم بیشتری نیاز دارد

انتخابات مجلس و خبرگان رهبری به همدلی و تفاهم بیشتری نیاز دارد.
به گزارش روابط عمومی وزارت اطلاعات، وزیر اطلاعات پس از بازدید از خبرگزاری جمهوری اسلامی در گفت‌وگو با خبرنگاران ضمن قدردانی از مقام معظم رهبری برای نامگذاری سال به عنوان همدلی و همزبانی، گفت: ما همیشه نیازمند وحدت، همدلی و همزبانی هستیم، در فرهنگ اسلامی وحدت، همدلی و همزبانی به عنوان دارو نیست که در صورت بیماری مصرف شود؛ بلکه مانند غذاست که مایه حیات انسان و جامعه بشری است.
حجت‌الاسلام سید محمود علوی افزود: در سال‌هایی که وحدت جامعه و انسجام ملی به دلیل یک سلسله وقایعی که در پیش است، در معرض آسیب قرار می‌گیرد به طور طبیعی این نامگذاری اهمیت بیشتری پیدا می‌کند.
وزیر اطلاعات یادآور شد: در سال جاری ۲ انتخابات مهم مجلس شورای اسلامی و مجلس خبرگان رهبری را پیش‌رو داریم و در شرایطی که جامعه وارد تحرک و نشاط سیاسی در ۲ انتخابات می‌شود به همدلی، انسجام و تفاهم نیاز بیشتری داریم.
حجت‌الاسلام علوی خاطرنشان کرد: مقام معظم رهبری با هوشمندی این نام زیبا را انتخاب کردند و ما از ایشان قدردانی می‌کنیم اما عنوانی که ایشان انتخاب می‌کند نباید با آن صرفاً برخورد شعاری، تبلیغاتی و رسانه‌ای شود؛ بلکه در مقام عمل، راهبرد عملی خود را بر مبنای آن تنظیم کرده و در آن جهت حرکت کنیم.
وی یادآور شد: ممکن است بخشی از کسانی که نگاه به رهنمودهای مقام معظم رهبری دارند نظر مثبتی به این دولت نداشته باشند و منتقد آن باشند و در عین حال ادعای حرکت در خط ولایت و رهبری را داشته باشند.
به گفته وزیر اطلاعات، شعاری که مقام معظم رهبری برای امسال تعیین کردند پارامتر، محک و خط‌کش خوبی برای سنجش میزان ولایتمداری کسانی است که اذعان دارند ولایت را قبول دارند ولی نسبت به دولت حرکت نامهربانانه تحت عنوان انتقاد در پیش می‌گیرند.
حجت‌الاسلام علوی ادامه داد: اگر آنها رفتار، ادبیات و برخورد و نحوه پردازش انتقادشان تغییر کرده است و با چاشنی محبت و مهربانی همراه شود، این نشان می‌دهد که این رهنمود مقام معظم رهبری روی آنها اثر گذاشته است.
وی گفت: کسانی که همراه دولت هستند، به تمایل قلبی خود عمل کرده‌اند بلکه آنها که همراه نبوده‌اند باید این شعار را در مقام عمل پیاده کنند.

رهبر معظم انقلاب:

به مجریان مذاکرات هسته‌ای اعتماد دارم

- جایی برای موضع‌گیری درباره هسته‌ای نیست
- جنایت سعودی در یمن، مشابه صهیونیست‌ها در غزه است

حضرت آیت‌ا... خامنه‌ای در دیدار جمعی از بانوان، شاعران و ذاکران اهل بیت علیهم‌السلام با تبریک سالروز میلاد حضرت فاطمه زهرا(س)، مطالب بسیار مهمی را درباره مذاکرات هسته‌ای و همچنین تحولات یمن بیان کردند.
به گزارش پایگاه اطلاع رسانی دفتر حفظ و نشر آثار حضرت آیت‌ا... العظمی خامنه ای، رهبر انقلاب اسلامی در این دیدار فرمودند: «برخی سؤال می‌کنند چرا رهبری درباره مذاکرات اخیر هسته‌ای موضع‌گیری نکرده است؟»
ایشان تأکید کردند: علت موضع گیری نکردن رهبری این است که جایی برای موضع‌گیری وجود ندارد؛ زیرا مسئولان کشور و مسئولان هسته‌ای می‌گویند هنوز کاری انجام نشده و هیچ موضوع الزام‌آوری میان دو طرف به وجود نیامده است.
حضرت آیت‌ا... خامنه‌ای خاطرنشان کردند: چنین وضعیتی نیاز به موضع گیری ندارد.
ایشان گفتند: اگر از من سؤال شود که «شما موافق مذاکرات اخیر هسته‌ای هستید یا مخالف»، می‌گویم نه موافق هستم و نه مخالف، چون هنوز اتفاقی نیفتاده است.
رهبر انقلاب اسلامی افزودند: همه مشکل بعد از این است که باید درباره جزئیات بحث و گفت‌وگو شود؛ زیرا طرف مقابل، لجوج، بدعهد، بد معامله و اهل از پشت خنجر زدن است و ممکن است در دوره بحث درباره جزئیات، کشور، ملت و مذاکره‌کنندگان را در حصار قرار دهند.
ایشان گفتند: آنچه تاکنون اتفاق افتاده نه اصل توافق، نه مذاکره منتهی به توافق و نه محتوای توافق را تضمین نمی‌کند و حتی این موضوع را هم تضمین نمی‌کند که این مذاکرات به توافق منتهی شود، بنابراین تبریک گفتن معنایی ندارد.
رهبر انقلاب اسلامی در ادامه چند نکته را متذکر شدند و گفتند: من هیچ‌گاه درخصوص مذاکره با امریکا خوش‌بین نبودم و این موضوع هم به واسطه یک توهم نیست، بلکه به دلیل تجربه‌ای است که در این باره وجود دارد.
حضرت آیت‌ا... خامنه‌ای افزودند: اگر در آینده جزئیات مسائل، حوادث و یادداشت‌های مذاکرات هسته‌ای این روزها منتشر شود، همه متوجه خواهند شد که این تجربه ما از کجا نشأت می‌گیرد.
ایشان خاطرنشان کردند: با اینکه به مذاکره با امریکا خوشبین نبودم اما از این مذاکرات موردی با تمام وجود حمایت کردم و اکنون نیز حمایت می‌کنم.
رهبر انقلاب اسلامی گفتند: من از توافقی که عزت ملت ایران را تأمین کند، صد درصد حمایت می‌کنم و اگر کسی بگوید که رهبری با رسیدن به توافق مخالف است، سخن خلاف واقع گفته است.
حضرت آیت‌ا... خامنه‌ای با تأکید بر اینکه ایشان با توافقی که منافع ملت و کشور را تأمین کند، کاملاً موافق هستند، افزودند: البته این را هم گفته‌ام که «توافق نکردن بهتر از توافق بد است»، زیرا قبول نکردن توافقی که بخواهد منافع ملت ایران را پایمال کند و عزت ملت را از بین ببرد، شرف دارد بر توافقی که بخواهد ملت ایران را تحقیر کند.
رهبر معظم انقلاب اسلامی سپس به یک ابهام صراحتاً پاسخ دادند و گفتند: برخی اوقات گفته می‌شود که جزئیات این مذاکرات، زیرنظر رهبری است در حالی که این سخن دقیق نیست.
حضرت آیت‌ا... خامنه‌ای افزودند: من نسبت به مذاکرات بی‌تفاوت نیستم اما تا به حال در جزئیات مذاکرات دخالت نکرده‌ام و از این پس هم دخالت نخواهم کرد.
ایشان خاطرنشان کردند: من مسائل کلان، خطوط اصلی، چارچوب‌ها و خط قرمزها را عمدتاً به رئیس‌جمهور و در برخی موارد محدود به وزیر امور خارجه گفته‌ام اما جزئیات در اختیار آنهاست.
رهبر انقلاب اسلامی تأکید کردند: بنده به مجریان مذاکرات هسته‌ای اعتماد دارم و تاکنون تردیدی نسبت به آنها نداشته‌ام و ان‌شاءا... که در آینده هم، اینچنین باشد اما درخصوص مذاکرات هسته‌ای، دغدغه جدی دارم.
حضرت آیت‌ا... خامنه‌ای با اشاره به طرف مقابل که اهل فریب، دروغ، عهدشکنی و حرکت در خلاف مسیر صحیح است، علت دغدغه جدی را این موضوع دانستند و گفتند: یک نمونه از چنین رفتارهای طرف مقابل در مذاکرات اخیر اتفاق افتاد و کاخ سفید پس از گذشت حدود ۲ ساعت از پایان مذاکرات، بیانیه چند صفحه‌ای را در تبیین مذاکرات منتشر کرد که در اغلب موارد خلاف واقع بود.
ایشان افزودند: نگارش چنین بیانیه‌ای در مدت ۲ ساعت امکان‌پذیر نیست؛ بنابراین آنها در همان زمانی که در حال مذاکره با ما بودند، مشغول تدوین بیانیه‌ای مخدوش، غلط و برخلاف محتوای مذاکرات بودند.
رهبر انقلاب اسلامی با تأکید بر اینکه طرف مقابل ما، طرف بدعهد و متقلبی است، خاطرنشان کردند: نمونه دیگر این است که آنها پس از هر دور مذاکرات، سخنان علنی بیان می‌کنند و سپس خصوصی می‌گویند، این سخنان برای آبروداری در داخل و برای مقابله با مخالفان است در حالی که این مسائل به ما ربطی ندارد.
حضرت آیت‌ا... خامنه‌ای افزودند: آنها براساس همان ضرب‌المثل معروف که «کافر همه را به کیش خود پندارد» می‌گویند اگر رهبری ایران هم مخالفتی با مذاکرات کند، سخن واقعی آنها نیست بلکه برای آبروداری داخلی است در حالی که آنها واقعیات داخل ایران را نمی‌فهمند.
ایشان تأکید کردند: سخنان رهبری با مردم براساس اعتماد متقابل است و همانطور که مردم به بنده حقیر اعتماد دارند، من هم نسبت به مردم اعتماد کامل دارم و معتقدم که همواره دست خدا با این مردم است.
رهبر انقلاب اسلامی خاطرنشان کردند: حضور مردم در سرمای ۲۲ بهمن و در گرمای ماه رمضان در روز قدس، همه نشانه‌های دست خداست و ما هم بر همین اساس به مردم اعتماد کامل داریم و سخن ما با آنها در چارچوب این احساس، صدق و بصیرت مردم است.
حضرت آیت‌ا... خامنه‌ای تأکید کردند: من نسبت به نحوه رفتار طرف مقابل در ادامه مذاکرات دغدغه دارم.
ایشان با اشاره به برخی موافقت‌ها و مخالفت‌ها با مذاکرات هسته‌ای خاطرنشان کردند: نباید در این خصوص مبالغه و عجله شود بلکه باید صبر کرد و دید که چه اتفاقی خواهد افتاد.
رهبر انقلاب اسلامی در عین حال به مسئولان تأکید کردند که باید مردم و بخصوص نخبگان را در جریان جزئیات قرار دهند و آنها را از واقعیات مطلع کنند؛ زیرا هیچ چیز محرمانه‌ای وجود ندارد.
حضرت آیت‌ا... خامنه‌ای در جریان قرار دادن مردم و نخبگان را از جزئیات مذاکرات هسته‌ای، مصداق همدلی مسئولان با مردم خواندند و تأکید کردند: همدلی یک موضوع دستوری نیست بلکه باید آن را به وجود آورد و رشد داد که شرایط کنونی فرصت مناسبی برای به وجود آمدن همدلی با مردم است.

همه مشکل بعد از این است که باید درباره جزئیات بحث و گفت‌وگو شود؛ زیرا طرف مقابل، لجوج، بدعهد، بد معامله و اهل از پشت خنجر زدن است و ممکن است در دوره بحث درباره جزئیات، کشور، ملت و مذاکره‌کنندگان را در حصار قرار دهند

ایشان در ادامه یک پیشنهاد را به مسئولان مطرح کردند و گفتند: مسئولان که افراد صادق و علاقمند به منافع ملی هستند باید منتقدان شاخص مذاکرات را دعوت کنند و با آنها صحبت کنند؛ اگر در مطالب آنان، نکته‌ای بود، از آن برای پیشبرد بهتر مذاکرات، استفاده کنند و اگر نکته‌ای هم نبود، آنان را قانع کنند.
رهبر انقلاب اسلامی تأکید کردند: این مصداق همدلی و یکسان‌سازی دل‌ها و عمل‌هاست.
حضرت آیت‌ا... خامنه‌ای افزودند: ممکن است مسئولان بگویند به دلیل فرصت ۳ ماهه برای رسیدن توافق، زمان زیادی به منظور بحث و شنیدن سخنان منتقدان وجود ندارد که در پاسخ باید گفت این فرصت ۳ ماهه یک موضوع غیرقابل تغییر نیست و اگر این مدت زمان افزایش یابد هیچ اشکالی ندارد همانگونه که طرف مقابل در برهه‌ای از مذاکرات، زمان را ۷ ماه عقب انداختند.
رهبر انقلاب اسلامی در ادامه بار دیگر با تأکید بر اینکه مذاکره با امریکایی‌ها فقط در مورد موضوع هسته‌ای است و نه هیچ موضوع دیگری خاطرنشان کردند: البته مذاکرات درخصوص موضوع هسته‌ای یک تجربه است. اگر طرف مقابل از کج تابی های خود دست بردارد، این تجربه را می‌توان در مسائل دیگر ادامه داد اما اگر طرف مقابل به کج‌تابی‌های خود ادامه دهد، تجربه قبلی ما در بی‌اعتمادی به امریکا تقویت خواهد شد.
حضرت آیت‌ا... خامنه‌ای همچنین با اظهار گلایه از برخی موضع‌گیری‌ها که طرف مقابل را جامعه بین‌المللی می‌داند، افزودند: طرف مقابل ملت ایران که بدعهدی می‌کند، امریکا و ۳ کشور اروپایی است و نه جامعه بین‌المللی. جامعه بین‌المللی همان ۱۵۰ کشوری هستند که رؤسا و نمایندگان ارشد آنها چند سال پیش در اجلاس غیرمتعهدها در تهران شرکت کردند و اینکه گفته می‌شود طرف مقابل ما جامعه بین‌المللی است که باید به ما اعتماد کند، سخن بی‌موردی است.
رهبر انقلاب اسلامی سپس به مواردی که ایشان در جلسات خصوصی از مسئولان در موضوع هسته‌ای مطالبه کرده‌اند، اشاره کردند و گفتند: من اصرار دارم که مسئولان، دستاوردهای کنونی هسته‌ای را بسیار با اهمیت تلقی کنند و آنها را کم‌ارزش و سبک نشمارند.
حضرت آیت‌ا... خامنه‌ای با تأکید بر اینکه صنعت هسته‌ای یک ضرورت برای کشور است، افزودند: اینکه برخی روشنفکرنماها بگویند «صنعت هسته‌ای را برای چه می‌خواهیم؟»، یک فریب است.
ایشان با اشاره به نیاز کشور به صنعت پیشرفته هسته‌ای در عرصه‌های انرژی، تولید رادیودارو، شیرین کردن آب دریا و کشاورزی خاطرنشان کردند: مهمترین ویژگی صنعت هسته‌ای کشور این است که دستیابی به این صنعت بسیار مهم، نتیجه انفجار استعدادهای ذاتی جوانان ایرانی بوده است، بنابراین روند پیشرفت در صنعت هسته‌ای باید ادامه یابد.
رهبر انقلاب اسلامی با اشاره به ادعاهای چند کشور جنایتکار همچون امریکا که از بمب اتمی استفاده کرده و یا فرانسه که آزمایش‌های هسته‌ای خطرناک انجام داده است، گفتند: آنها ما را متهم به تلاش برای ساخت بمب اتمی می‌کنند، در حالی که نظام اسلامی ایران بر مبنای فتوای شرعی و همچنین بر مبنای عقلانی، هیچ‌گاه به دنبال سلاح هسته‌ای نبوده است و نخواهد بود و آن را مایه دردسری می‌داند.
حضرت آیت‌ا... خامنه‌ای مطالبه بعدی از مسئولان را، اعتماد نکردن به طرف مقابل خواندند و افزودند: اخیراً یکی از مسئولان صریحاً گفت که ما به طرف مقابل اعتماد نداریم، که اینگونه موضع‌گیری‌ها خوب است.
ایشان با تأکید بر اینکه نباید فریب لبخند طرف مقابل را خورد و نباید به وعده‌های نقد او اعتماد کرد، گفتند: نمونه بارز این مسأله، مواضع و سخنان رئیس‌جمهور امریکا پس از بیانیه اخیر است.
رهبر انقلاب، لغو یکجای تحریم‌ها را یکی دیگر از مطالبات از مسئولان بیان کردند و افزودند: این موضوع بسیار مهم است و تحریم‌ها باید در همان روز توافق به طور کامل لغو شوند.
حضرت آیت‌ا... خامنه‌ای خاطرنشان کردند: اگر قرار باشد لغو تحریم ها به یک فرایند جدید مرتبط شود، اساس مذاکرات بی‌معنا خواهد بود، زیرا هدف از مذاکرات برداشته شدن تحریم‌هاست.

رئیس‌جمهور:

باید تمام تحریم‌های اقتصادی در روز نخست لغو شود

رئیس‌جمهور گفت: ما هیچ توافقی را امضا نخواهیم کرد مگر آنکه در نخستین روز تمام تحریم‌های اقتصادی بالمره و در همان روز لغو شود.
به گزارش ایرنا، حجت‌الاسلام و المسلمین حسن روحانی در همایش روز ملی فناوری هسته‌ای افزود: امروز روز بسیار مبارکی برای ملت بزرگ ایران در مسیر توسعه علم و دانش و پیشرفت است که امسال روز فناوری هسته‌ای با ایام ولادت بانوی بزرگ اسلام و ولادت بنیانگذار جمهوری اسلامی‌ایران مقارن و همراه شده است.
وی تصریح کرد: جمهوری اسلامی ایران در مسیر توسعه کشور هرکجا که اراده و تصمیمی را گرفت با همت جوانان و دانشمندان، ایثار و فداکاری شبانه‌روزی آنها به نتیجه رسید و موافق یا مخالف بودن قدرت‌های دنیا تأثیری بر اراده این ملت نداشت.
رئیس‌جمهور افزود: در زمان جنگ در سیستم پدافندی موشکی زمین به هوا مشکلی در لامپ قدرت ایجاد شد که معمولاً گفته می‌شد قابل احیا نیست اما دانشمندان ما در طول ۳ ماه نخستین لامپ قدرت را احیا کردند و ما توانستیم سیستم را برای دفاع از کشور آماده نگاه داریم.
حجت‌الاسلام روحانی ادامه داد: دانشمندی که این کار را انجام داد هرچه به وی پیشنهاد دادیم قبول نکرد و گفت من این کار را با هیچ چیزی معامله نمی‌کنم و فقط می‌خواهم به زیارت امام خمینی(ره) بروم که وقتی نزد امام(ره) رفت، ایشان پیشانی این دانشمند را بوسید و دانشمند پس از دیدار گفت من این بوسه را با دنیا عوض نمی‌کنم.
وی ادامه داد: آن روزی که ما به دنیا می‌گفتیم ما سوخت می‌خواهیم و فناوری غنی‌سازی را برای سوخت می‌خواهیم، اگر این فناوری را به ما می‌دادند هیچ بحثی نبود منتهی آنها می‌گفتند ما این فناوری را نمی‌دهیم و نمی‌گذاریم شما در ایران به غنی‌سازی برسید؛ این حرف حرفی بود که ملت ما زیربار آن نرفت.
رئیس‌جمهور افزود: امروز هم در هر فناوری اگر دنیا بگوید با منطق زور در برابر ملت ایران می‌ایستیم من تردید ندارم که تمام قدرت‌های جهان در برابر ملت ایران شکست خواهد خورد.
وی ادامه داد: در ۸ سال دفاع مقدس تمام قدرت‌ها به کمک عراق رفتند تا ملت ایران را شکست دهند اما موفق نشدند؛ شرق و غرب به صدامیان کمک کردند در حالی که ما دست تنها بودیم؛ انواع موشک‌ها، سلاح‌های شیمیایی و تانک‌ها را به صدام دادند اما یک چیز را نتوانستند از ما بگیرند و آن اراده ملت ایران و انگیزه و ایمان ملت ایران برای ایستادگی و مقاومت بود و ما نه تنها در برابر عراق؛ بلکه در برابر تمام حامیان عراق پیروز شدیم و نگذاشتیم حتی یک میلیمتر از خاک کشورمان را اشغال کنند.
حجت‌الاسلام و المسلمین روحانی گفت: آنچه در مذاکرات هسته‌ای به دست آمده این نیست که بیانیه‌ای منتشر شده است، آنچه در این مذاکرات در طول ۱۵ ماه گذشته به دست آمده این است که رئیس‌جمهور آمریکا به صراحت گفته است که ما به‌این نتیجه رسیده‌ایم که ملت ایران در برابر فشار تحریم و زور تسلیم نمی‌شود.
وی ادامه داد: پیروزی ما آن است که بزرگترین قدرت نظامی و اقتصادی دنیا یعنی آمریکا و رئیس‌جمهور این کشور این واقعیت را مورد اذعان قرار می‌دهد؛ این یعنی ملتی در مسیر خود پیروز شده است
رئیس‌جمهور گفت: اعلام کردند که نظام جمهوری اسلامی ایران قابل سرنگونی نیست و ایران به عنوان یک کشور تأثیرگذار در منطقه مورد پذیرش همگان است؛ این نکته به ما نشان می‌دهد که اگر ملتی ایستاد و مقاومت کرد - که همین نکته را هم رئیس‌جمهور آمریکا اعتراف کرد- که ملت ایران غرور خود را حفظ خواهد کرد.
وی ادامه داد: ما در ۸ سال دفاع مقدس این واقعیت را مبرهن کردیم و امروز حدود ۱۴ سال است که ملت ایران ایستادگی و مقاومت کرده است؛ امروز روزی است که دانشمندان هسته‌ای ما یعنی اقتدار ملی و سرداران بزرگ خط دیپلماسی ما یعنی اقتدار سیاسی در کنار هم قرار گرفته و می‌بینید که‌این ۲ اقتدار، اقتدار بزرگ ملی را برای ما آفریده است.
رئیس جمهور اظهار کرد: ما امروز می‌گوییم که مسیر اعتدال، منطق، مذاکره، صلح، آرامش، کرامت انسان‌ها و ثبات منطقه بر افراطی‌گری، منطق زور، خشونت و تحریم غلبه کرده و پیروز شده است.
وی گفت: دنیا امروز مسیر تکریم ملت ایران را آغاز کرده و مسیر تحریم و فشار و تهدید را قدم به قدم کنار می‌گذارد.
حجت‌الاسلام روحانی تصریح کرد: ما در مذاکرات نمی‌خواهیم کسی را شکست بدهیم؛ ما به دنبال باخت کسی در این مذاکرات نیستیم؛ ما به دنبال احقاق حقوق خود و نتیجه برد - برد هستیم که هم به نفع ما و هم به نفع جهان و منطقه باشد؛ ما نمی‌خواهیم به دنیا بگوییم در مذاکراتی قدم گذاشته‌ایم که ما پیروز مذاکرات و روبه‌روی ما شکست خورده این مذاکرات هستند.
وی افزود: ما می‌دانیم مذاکرات برد- باخت استمرار نخواهد داشت؛ ۱+۵ می‌گوید که ما در این مذاکرات کاری می‌کنیم که ایران سلاح اتمی نسازد؛ ایران از روز نخست به دنبال سلاح اتمی نبوده و امروز هم نیست و فردا هم نخواهد بود؛ اگر به دنبال سلاح کشتار جمعی بودیم که ساخت سلاح شیمیایی به مراتب آسان‌تر است؛ ما که قربانی سلاح شیمیایی بودیم نه در میدان جنگ؛ بلکه در شهر سردشت اما مقابله به مثل نکردیم و به دنبال سلاح شیمیایی و ساخت آن نرفتیم؛ بلکه به معاهده منع سلاح شیمیایی پیوستیم.
رئیس‌جمهور تصریح کرد: بالاترین دلیل ما علاوه بر معاهدات بین‌المللی و گزارش‌های آژانس بین‌المللی انرژی اتمی پس از ۱۴ سال بازرسی مستمر، فتوای رهبر معظم انقلاب است که می‌بینیم اکنون رئیس‌جمهور آمریکا هم به این فتوا اشاره می‌کند.
وی اضافه کرد: این فتوا نشان می‌دهد که مردم ایران به دنبال این سلاح نیستند و اگر ۱+۵ با این نتیجه می‌پندارد که به پیروزی رسیده است این را بگوییم که شما از قبل پیروز بودید و نمی‌دانستید، اما اگر به دنبال این بودید که ملت ایران را از توسعه و اقتدار علمی بازبدارید، دیدید که نتوانستید و تا ابد هم نخواهید توانست؛ ملت ما در این مسیر راه خود را ادامه خواهد داد.

پیام تاریخ، تمدن و فرهنگ مادستان
The Message Of Madestan's History & Civilization & Culture
روزنامه همدان پیام
۵
شنبه ● ۲۲ فروردین‌ماه ۱۳۹۴ ● شماره ۲۳۲۳
مادستان
madestan@hamedanpayam.com

ورود عشایر بدون مجوز به مراتع ممنوع است

ورود عشایر بدون مجوز در مراتع این استان ممنوع است و در صورت مشاهده دام‌های عشایر متخلف به نفع دولت مصادره می‌شود.

مدیرکل منابع طبیعی و آبخیزداری استان همدان درگفت‌وگو با ایرنا گفت: ظرفیت مراتع استان در طول یک فصل ۶۰۰ هزار واحد دامی است که همه‌ساله ۳ برابر این ظرفیت، یعنی حدود یک میلیون و ۷۰۰ هزار واحد دامی به مراتع استان وارد می‌شود.

محمدرضا همتی افزود: به منظور جلوگیری از فرسایش خاک، از بین رفتن پوشش گیاهی و لگدکوب شدن مراتع، بیش از ظرفیت مراتع استان و موعد مقرر اجازه ورود عشایر به مراتع استان داده نمی‌شود.

وی اظهار کرد: مرتع‌داران استان هم‌اکنون با ۱۰ اکیپ ثابت و سیار از ورود و خروج دام به مراتع قبل از فصل چرا جلوگیری می‌کنند و افراد خاطی که به صورت غیرمجاز قصد ورود به مرتع استان را داشته باشند به مراجع قضایی معرفی می‌شوند.

همتی اضافه کرد: امسال با توجه به گرم شدن زود هنگام هوای استان خوزستان، اجازه ورود عشایر به همدان ۱۵ روز زودتر از نیمه اردیبهشت‌ماه امسال انجام می‌شود و دامداران و عشایر قبل از این زمان اجازه ورود به مراتع استان را نخواهند داشت.

همچنین هزار و ۳۰۰ خانوار عشایری با ۴۵ هزار واحد دام، مجاز به استفاده از منابع مراتع استان همدان هستند؛ این درحالیست که هم‌اکنون عشایر غیرمجاز ۱۱ برابر این ظرفیت از مراتع سطح استان بهره‌برداری می‌کنند.

وی اظهار کرد: هم‌اکنون مراتع ما روز به روز در حال خالی شدن از پوشش گیاهی هستند که باید برای رفع این مشکل اقدام کرد.

خبر

بازدید ۳۹ هزار گردشگر از اماکن تاریخی و گردشگری تویسرکان

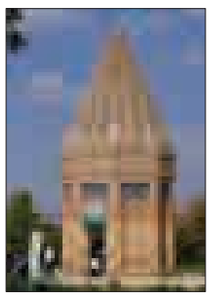

در ایام نوروز امسال ۹۲ هزار و ۵۵۰ نفر به شهرستان تویسرکان سفر داشتند که طبق آمار ثبت شده، ۳۸ هزار و ۷۸۸ نفر از مراکز تاریخی و گردشگری بازدید کردند.

فرماندار تویسرکان استقبال از نخستین میهمانان نوروزی در میدان جانبازان از محور تویسرکان-جوکار، سرکشی از خانواده معظم شهدا و جانبازان، برگزاری جشنواره غذاهای محلی در شهر سرکان، مسابقات بومی و محلی در روستای هدف گردشگری اشتران، جشن کودک و نوجوان در کاروانسرای فرسفج، ایستگاه نقاشی کودکان در میدان جانبازان و خانه مسعودی را برخی از برنامه‌های اجرا شده برای ایام نوروز دانست.

سید مهرداد موسوی به آماده‌سازی اماکن گردشگری و تاریخی شهرستان به منظور بازدید و ارائه خدمات به گردشگران و مسافران اشاره کرد و از آرامگاه میررضی، آرامگاه حیقوق نبی(ع)، موزه تاریخ و فرهنگ، خانه اقتداری، کاروانسرای فرسفج، قلعه اشتران، حمام تاریخی سرابی، مدرسه شیخ علیخان زنگنه، مسجد جامع سرابی، کمپینگ گردشگری میررضی، کمربسته سرکان، آرامگاه امامزاده ناصر(ع) و... به عنوان مراکز مهیا شده برای بازدید نام برد.

به گزارش روابط عمومی فرمانداری، وی با اشاره به برپایی بازارچه صنایع دستی و سوغات تویسرکان در میدان جانبازان بیان کرد: راهنمایان گردشگری و محلی در مناطق گردشگری مورد بازدید و در روستاهای هدف گردشگری اشتران و گشانی با هدف هدایت مسافران و میهمانان فعالیت داشتند.

فرماندار تویسرکان با اشاره به ایجاد ۳ ایستگاه اطلاع‌رسانی گردشگری در میدان جانبازان، آرامگاه حیقوق نبی(ع) و میررضی آرتیمانی؛ توزیع بیش از ۵ هزار فقره اقلام اطلاع‌رسانی از اماکن گردشگری و جاذبه‌های تاریخی و فرهنگی و فعالیت تور تویسرکان‌گردی را از دیگر اقدامات صورت گرفته در تویسرکان بیان کرد.

موسوی با اشاره به حضور مستمر گشت‌های مشترک نظارتی میراث فرهنگی، صنعت، معدن و تجارت، مرکز بهداشت و درمان و تعزیرات حکومتی، تعداد گشت‌های مشترک انجام شده را ۶ مورد عنوان کرد و گفت: بازدید و نظارت بر فعالیت دفاتر خدمات گردشگری توسط اداره میراث فرهنگی ۱۱ فقره بوده است.

وی تعداد بازرسی‌های انجام شده از همه واحدهای صنفی تویسرکان را ۲ هزار و ۳۰۰ مورد عنوان کرد و افزود: ۱۲۱ مورد از تعداد بازرسی انجام شده با تنظیم فرم به تعزیرات حکومتی معرفی شدند.

فرماندار بازرسی صورت گرفته از نانوایی‌ها در این ایام را ۳۹۰ فقره اعلام کرد و افزود: از این تعداد ۲۲ مورد واحد نانوایی متخلف به تعزیرات حکومتی معرفی شده است.

فرماندار فامنین در بازدید از روستاها تأکید کرد
رعایت قوانین ساخت‌وسازها در شهرستان

فرماندار و بخشدار مرکزی فامنین از روستاهای همه‌کسی و فیض‌آباد شهرستان بازدید کردند که بر رعایت قوانین ساخت‌وسازها تأکید شد.

به گزارش روابط عمومی فرمانداری، فرماندار فامنین به همراه بخشدار مرکزی از وضعیت عمومی روستای همه‌کسی و همچنین تپه باستانی این روستا بازدید و در جریان شرایط و آخرین وضعیت این اماکن قرار گرفتند.

ظاهر پورمجاهد از وضعیت عمومی روستای فیض‌آباد، پارک روستا، خیابان‌کشی‌ها و ساخت‌وساز در روستا بازدید کرد و با تأکید جدی مبنی بر رعایت قوانین و مقررات در ساخت‌وساز از بخشدار و دهیار روستا خواست: ساخت‌وسازها با مجوز و در چارچوب رعایت قوانین و مقررات انجام گیرد.

پیش‌بینی مدیرعامل آبفای استان:
روستاها تابستانی سخت خواهند داشت

با وجود بارندگی‌های بهاری، وضعیت آب به هیچ‌وجه خوب نیست و روستاهای استان تابستان سختی در پیش خواهند داشت.

مدیرعامل شرکت آب و فاضلاب روستایی استان همدان در گفت‌وگو با ایسنا با بیان اینکه بارندگی‌ها نسبت به سال گذشته ۴۷ درصد کاهش داشته است، گفت: با توجه به کاهش بارندگی‌ها به‌ویژه در شهرهای شمالی استان، مشکل کمبود آب جدی‌تر است.

حبیبا... مومیوند افزود: آب روستایی به دلیل کاهش بارندگی و وضعیت نامناسب آب‌های زیرزمینی مشکل دارد و پیش‌بینی می‌شود روستاییان استان تابستان سختی پیش‌رو داشته باشند.

وی با اشاره به اینکه تعداد زیادی از روستاهای استان در تأمین آب با مشکل مواجه هستند، ادامه داد: شرکت آب و فاضلاب روستایی در تأمین آب روستاها برنامه‌هایی دارد و سعی می‌کند آب روستایی را تأمین کند ضمن اینکه مردم روستا نیز باید در مصرف آب صرفه‌جویی کنند.

مومیوند بیان کرد: بسیاری از روستاییان آب شرب را در مصارف غیرشرب و بهداشتی استفاده می‌کنند و همین موضوع موجب بروز مشکل در تأمین آب روستایی می‌شود.

وضعیت آب در استان بحرانی است

وی با بیان اینکه وضعیت آب در استان همدان بحرانی است، ادامه داد: ۹۰۰ حلقه چاه عمیق، دستی و ۴۰۰ چشمه و قنات در استان همدان وجود دارد و شرکت آب و فاضلاب تک‌تک نقاط استان را رصد می‌کند و متأسفانه هر روز شاهد خشک شدن تعدادی از این چاه‌ها و چشمه‌ها هستیم.

مومیوند یادآور شد: تعدادی از چشمه‌ها و قنوات در حال بازسازی و لایروبی هستند و اگر مردم همراهی داشته باشند امیدواریم بتوانیم تابستان امسال را به خوبی پشت سر بگذاریم.

وی با اشاره به اینکه در سال گذشته ۹۳ حلقه چاه جدید در استان همدان حفر شد، بیان کرد: شرکت آب و فاضلاب روستایی در زمینه مدیریت مصرف آب و برخورد با انشعابات غیرمجاز اقدامات خوبی انجام داده است به طوری که در سال گذشته ۵ هزار انشعاب غیرمجاز روستایی شناسایی شده است.

شناسایی ۲۰ هزار انشعاب غیرمجاز در روستاها

مدیرعامل شرکت آب و فاضلاب روستایی استان یکی از مشکلات اساسی آب روستایی را انشعابات غیرمجاز دانست و گفت: براساس برآورد انجام شده ۲۰ هزار انشعاب غیرمجاز در روستاهای استان وجود دارد که از این تعداد ۵ هزار انشعاب در سال ۹۳ شناسایی شد که نقش مهمی در مدیریت مصرف آب خواهد داشت.

مومیوند افزود: انشعابات غیرمجاز پس از شناسایی قطع خواهند شد و متخلفان به مراجع قضایی معرفی می‌شوند.

وی با بیان اینکه ۱۵۲ هزار مشترک آب روستایی در استان همدان وجود دارد، اظهار کرد: در حال حاضر تأمین آب در تعدادی از روستاهای استان آغاز شده است و حفر چاه جدید، بازسازی و لایروبی چشمه ها و قنوات از برنامه‌های سال ۹۴ شرکت آب و فاضلاب روستایی است.

فرماندار فامنین تأکید کرد
پیگیری منطقه ویژه جهان‌آباد در سال ۹۴

پیگیری منطقه ویژه اقتصادی جهان‌آباد و رفع مشکل آب از اولویت‌های امسال در شهرستان فامنین است.

فرماندار فامنین در گفت‌وگو با فارس گفت: نامگذاری امسال از سوی مقام معظم رهبری به عنوان سال «دولت و ملت، همدلی و همزبانی» می‌تواند در راستای توسعه و پیشرفت کشور بسیار مؤثر و تأثیرگذار باشد.

ظاهر پورمجاهد افزود: همدلی و همزبانی مردم با دولتمردان می‌تواند به عنوان یک پشتوانه برای فعالیت‌های مدیران محسوب شود که این مهم نقش بسزایی در پیشبرد اهداف دولت خواهد داشت.

وی اتمام طرح‌های نیمه‌تمام شهرستان را از دیگر اولویت‌های امسال دانست و گفت: منطقه ویژه اقتصادی جهان‌آباد، استخر سرپوشیده و ساختمان فرهنگسرای شهرستان از جمله طرح‌هایی است که باید مورد توجه جدی مسئولان در سال جاری قرار گیرد.

فرماندار فامنین با اشاره به فعالیت‌های انجام شده در سال ۹۳ بیان کرد: امسال چالش مشکل آب در شهرستان، احداث دانشکده کارآفرینی و تصویب طرح تفصیلی شهر اولویت‌هایی است که باید مورد توجه مدیران شهرستان قرار گیرد.

پورمجاهد با تأکید بر اینکه مسئولان شهرستان باید پیگیری بیشتری برای افزایش درصد تخصیص بودجه داشته باشند، اظهار کرد: در سال گذشته ۳۹/۵ درصد اعتبارات برای ۱۴۳ پروژه در شهرستان تخصیص یافته است.

وی همچنین در گفت‌وگو با ایرنا گفت: تعامل و ارتباط نزدیک مسئولان با مردم، رویکرد مجموعه فرمانداری فامنین در سال همدلی و همزبانی دولت و ملت است.

فرماندار فامنین اضافه کرد: شکل‌گیری یک رویکرد و نگاه همگرایانه مثبت برای اجرای اهداف و سیاست‌های دولت دارای ۲ وجه مثبت بوده است که یکی از آنها بهره‌وری بهینه از امکانات و نیروی انسانی است.

پورمجاهد اضافه کرد: حضور مسئولان در بین مردم و گوش دادن به خواسته‌ها و نیازهای آنها بارقه‌ای از امید را در دل مردم ایجاد کرده است و آنها تلاش دولت برای رفع گره‌ها و مشکلات موجود را از نزدیک مشاهده و حس می‌کنند.

وی بیان کرد: وقتی مردم متوجه تلاش مسئولان برای رفع مشکلات آنها شوند به طور حتم مشارکت و تعامل شهروندان در ابعاد مختلف تجهیزاتی، مالی و حتی ارائه ایده و فکر خلاقانه به دولتمردان بیشتر می‌شود.

پورمجاهد در ارتباط با همزبانی نیز توضیح داد: توجه به این واژه کلیدی از سوی دولت و مردم زمینه‌ای برای شکل‌گیری اتحاد و همدلی شده است و همین امر منجر به تقویت امنیت ملی و همگرایی ملی می‌شود.

وی خواستار همدلی و همگرایی احزاب با هر نوع سلیقه و افکار شد و گفت: توجه به ۲ مؤلفه همدلی و همزبانی با توجه به در پیش بودن انتخابات، موجب افزایش مشارکت مردم در این حماسه سیاسی می‌شود.

فرماندار فامنین اضافه کرد: باید با همدلی و همزبانی دولت و ملت یکصدا و یکپارچه توسعه همه‌جانبه و به عبارتی توسعه‌ای که در آن مسائل زیست محیطی، آب و دیگر مسائل لحاظ شود را در پیش گرفت.

توزیع ۶۳۰ میلیون بن غذایی بین مددجویان رزنی

۶۳۰ میلیون ریال بن کمک به رفع سوءتغذیه کودکان زیر ۶ سال زیرپوشش کمیته امداد شهرستان ملایر توزیع شد.

مدیر کمیته امداد امام خمینی(ره) رزن در گفت‌وگو با فارس با بیان اینکه در اعتقادات دینی ما رسیدگی به محرومان و نیازمندان دارای جایگاه خاصی است، گفت: در روایات از ائمه اطهار(ع) و همچنین سیره انبیا و ائمه(ع) شاهد برجستگی رسیدگی به نیازمندان و محرومان از جهات مختلف هستیم؛ بر این اساس ما نیز به تاسی از رفتار و سیره انبیا(ع) باید در تداوم این حرکت تلاش کنیم.

به گفته سید عباس هاشمی، بن غذایی بین مددجویان برای ماه‌های بهمن و اسفندماه ۹۳ و فروردین‌ماه ۹۴ توزیع شد در این راستا ۳۵۰ نفر از مزایای بن کمک به رفع سوءتغذیه کودکان زیر ۶ سال در شهرستان رزن بهره‌مند شدند.

وی بیان کرد: سرانه هر کودک مبلغ ۶۰۰ هزار ریال برای مدت یکماه است که در مجموع هزینه ۶۳۰ میلیون ریال برای ۳ ماه از اعتبارات کمیته امداد شهرستان رزن هزینه شده است. مدیر کمیته امداد امام خمینی(ره) شهرستان اظهار کرد: در راستای اجرای طرح بهبود سوءتغذیه کودکان زیر ۶ سال، افراد نیازمندی که به مراکز بهداشتی مراجعه می‌کنند؛ پس از معرفی به کمیته امداد، مشمول دریافت سبد غذایی سوءتغذیه می‌شوند.

خبر

وقف ۳ میلیاردی با نیت احداث مسجد در نهاوند

وقف جدید به ارزش ۳ میلیارد ریال با نیت احداث مسجد امام حسین(ع) در شهرستان نهاوند به انجام رسیده است.

مدیر اوقاف و امور خیریه شهرستان نهاوند در گفت‌وگو با فارس گفت: این وقف توسط «سید وهاب سیدجانی» با نیت ساخت مسجد امام حسین(ع) در نبش میدان آیت‌ا... علی مرادیان شهرستان در متراژ ۲۰۰ مترمربع زمین انجام شده است.

احمدرضا خزایی با بیان اینکه این سومین وقف در سال جدید است، بیان کرد: با وقف جدید از ابتدای امسال تاکنون ۶ میلیارد و ۵۰۰ میلیون ریال وقف در نهاوند انجام شده است.

وی با بیان اینکه نهاوند در کل دارای ۸۳ موقوفه است، اضافه کرد: از ابتدای امسال در شهرستان نهاوند ۵ هکتار زمین و یک باب منزل مسکونی وقف شده که ارزش ریالی آن ۳ میلیارد ریال بوده است.

برگزاری جشن میلاد کوثر در ۳ نقطه ملایر

با توجه به اجرای بیش از ۲۰ برنامه همزمان با هفته زن در شهرستان ملایر، جشن میلاد کوثر در شهرهای جوکار، سامن و ملایر در روزهای ۲۱ تا ۲۳ فروردین‌ماه جاری در حال برگزاری است.

مسئول بسیج جامعه زنان ملایر در گفت‌وگو با فارس گفت: این جشن ساعت ۹ صبح روز یکشنبه ۲۳ فروردین‌ماه امسال در سالن شهدای بسیج با حضور بانوان ملایری برگزار می‌شود.

اکرم معطر دیدار با خانواده شهدا را با حضور خواهران بسیجی از دیگر برنامه‌های هفته زن در ملایر برشمرد و افزود: شهرستان ملایر ۴۰ زن شهیده را تقدیم انقلاب اسلامی کرده است.

وی دیدار با خانواده‌های شهدا توسط بسیجیان را از دیگر برنامه‌های هفته زن دانست و گفت: همچنین در دیدار با خانواده شهدا از ۶ نفر از همسران و مادران شهدا تجلیل می‌شود.

معطر، از اجرای طرح هدیه به متولدان دختر در روز جمعه ۲۱ فروردین‌ماه همزمان با میلاد حضرت زهرا(س) در ملایر خبر داد و افزود: در این طرح خواهران بسیجی با سرکشی به بیمارستان‌های ملایر و حضور در زایشگاه‌ها به دخترانی که در این روز متولد شوند، هدیه دادند.

فرماندار رزن خبر داد
کسب مقام نخست رزن در کنترل چاه‌های غیرمجاز

شهرستان رزن با انسداد ۱۳۷ حلقه چاه غیرمجاز در سال گذشته در راستای کنترل این چاه‌ها مقام نخست را در استان کسب کرد.

فرماندار رزن در گفت‌وگو با فارس از وجود ۶۳۷ حلقه چاه غیرمجاز در شهرستان خبر داد و با بیان اینکه کشور با تنش آبی مواجه است و استان همدان نیز در خط قرمز قرار دارد، گفت: شهرستان رزن در این زمینه وضعیت مطلوبی دارد و باید از این وضعیت به شدت مراقبت شود.

فتحعلی حسینی با اشاره به اینکه در سال گذشته به ۳ روستا با تانکر آبرسانی می‌شد، افزود: در حال حاضر به ۲۰ روستا با تانکر آبرسانی می‌شود.

وی اضافه کرد: از سال ۱۳۶۷ تاکنون سطح آب‌های زیرزمینی شهرستان رزن ۲۵ متر افت داشته است که البته در قیاس با برخی از شهرستان‌های استان این عدد چشمگیر نیست.

حسینی با بیان اینکه در سال گذشته مدیریت کشت در شهرستان صورت گرفته است، بیان کرد: در سال گذشته کاهش هزار هکتار کشت سیب‌زمینی و ۱۰۰ هکتار کشت هندوانه را در شهرستان شاهد بودیم که با این کاهش به اندازه ۱/۵ برابر ظرفیت سد اکباتان صرفه‌جویی شده است.

وی اظهار کرد: امسال به دنبال بحث کشت زعفران و آبیاری قطره‌ای در شهرستان هستیم و توجه به محصولات باغی را در اولویت قرار داده‌ایم.

محیط زیست

آلمانی‌هایی که پس از مرگ «درخت» می‌شوند

تاکنون ۵۴ هزار آلمانی پس از مرگ درخت شده‌اند و اینها افرادی هستند که می‌دانستند پس از مرگشان «سبز» خواهند شد.

به گزارش ایسنا، پژوهشگران، باستان‌شناسان و تاریخ‌نگاران روش‌های متعددی از دفن جسد انسان‌ها پس از مرگ کشف کرده‌اند از سوزاندن، به دریا سپردن، در برج‌های خاموشی خوراک جانوران شدن گرفته تا مومیایی کردن و تلاش برای جاودانه کردن جسد تا به خاک سپردن آن در کفن یا تابوت شامل این شیوه‌ها هستند.

اما در اروپا برخی به این روش‌ها قانع نیستند و طرفدار طرحی متفاوت شده‌اند که «خاکسپاری ارگانیک» نام گرفته است. در این شیوه جسد انسان پس از مرگ سوزانده می‌شود و خاکستر جمع‌آوری شده در جعبه‌ای کوچک برای رویش دانه‌های یک گیاه بسته‌بندی خواهد شد.

«اورنابیوس»، شرکت تولیدکننده جعبه‌هایی است که با گذشت زمان تبدیل به درخت می‌شوند و صندوق‌هایی قابل تجزیه و برگشت‌پذیر به طبیعت هستند. خاکستر جسد انسان را در این جعبه‌ها قرار می‌دهند و روی خاکستر دانه‌های گیاهی که قرار است از خاکستر بروید، می‌پاشند.

اما برای کسانی که نمی‌خواهند مستقیماً به درخت تبدیل شوند هم جایگزین دیگری وجود دارد که خاکسپاری در پای یک درخت است. در آلمان بیش از ۳۰۰ جنگل وجود دارد که در آنها اجازه خاکسپاری در دل طبیعت داده شده است.

به گزارش «فرید والد»، بزرگترین و قدیمی‌ترین مؤسسه خاکسپاری در دل طبیعت در آلمان، ۵۴ هزار شهروند آلمانی تاکنون در جنگل‌های به رسمیت شناخته شده برای این نوع خاکسپاری در پای درختان دفن شده‌اند. ۱۳۵ هزار تن هم نام خود را برای خاکسپاری آنها در پای یک درخت پس از مرگشان ثبت کرده‌اند.

در این جنگل‌ها تابلوهای کوچکی که نام متوفی روی آنها نوشته شده بر تنه درخت حک می‌شود. هر کسی می‌خواهد ناشناس بماند، جنگل برای او بهترین مأواست و درخت او بی‌نام می‌ماند. در آلمان به طور قانونی به خاک سپردن جسد انسان و بقایای او اجباری است و همچنین نمی‌توان خاکستر بستگان را برای مثال در جعبه‌ای در باغ خانه دفن کرد. اما در کشوری مانند انگلیس این اجبار وجود ندارد و خاکستر مرده را می‌توان در باغچه خانه هم کاشت.

عکس و مکث

خوش آمدگویی به مسافران در پایتخت سفال ایران.
احمد رجبی راغب

پیام تاریخ، تمدن و فرهنگ مادستان
The Message Of Madestan's History & Civilization & Culture
روزنامه همدان پیام
۶
شنبه ● ۲۲ فروردین‌ماه ۱۳۹۴ ● شماره ۲۳۲۳
فرهنگ و هنر
farhang@hamedanpayam.com

رونمایی کتاب عکس «زمستان گذشت» در این هفته

کتاب عکس‌های قدیمی محمدمهدی استعدادی با عنوان «زمستان گذشت» در هفته هنر انقلاب رونمایی خواهد شد.
عکس‌های این کتاب شامل مکان‌های تاریخی همدان، سوژه‌های مردمی، مشاغل همدان، طبیعت، مراسم مختلف، مسابقات ورزش و... است که همه آنها در ۵۰ سال گذشته در همدان عکاسی شده‌اند.
به گزارش همدان پیام، محمدمهدی استعدادی در این زمینه گفت: این عکس‌ها حاصل ۵۰ سال فعالیت عکاسی من هستند. از بین بیش از ۲۰۰ آلبوم رول و حدود ۲۰۰ هزار قطعه نگاتیو و اسلاید انتخاب شده‌اند.
اغلب عکس‌های کتاب پس از ارائه آنها در ٤ نمایشگاه با عنوان «همدان در گذر ایام» در این کتاب گنجانده و به چاپ رسیده‌اند. نخستین عکس این کتاب از آرامگاه بوعلی‌سینا در سال ١٣٤٦ است و پس از آن ۱۵ قطعه تا سال ٥٤ از این مکان تاریخی به چاپ رسیده است.
همچنین در ادامه کتاب عکس‌هایی از میدان امام(ره)، ساختن اماکن تاریخی، میدان‌ها، بلوارها و آرامگاه‌های همدان مشاهده می‌شود. به اضافه آنها عکس‌های متنوعی از خیابان خاکی، تپه هگمتانه، شیرسنگی، مقبره استرومردخای، کتیبه گنجنامه در دهه ٤٠ تا ٥٠، امامزاده علی‌بن هادی، گورستان قدیم در میدان فلسطین و فروشگاه رفاه فعلی، تپه مصلا، عین‌القضات، خیابان تختی، عباس‌آباد، مردمان دهه‌های گذشته، تخریب خانه برای احداث آرامگاه باباطاهر و... گنجانده شده است که از همه اماکن نامبرده عکس‌هایی از روند ساخت و تغییراتی که در آنها اعمال می‌شد نیز ارائه شده است.
کتاب «زمستان گذشت» با تیراژ ۵ هزار، قیمت ۷۵ هزار تومان و با ۲۵۵ قطعه عکس به چاپ رسیده است. استعدادی در خردادماه ۱۳۲۳ در محله کبابیان همدان متولد شده است. وی نخستین عکاسی بوده است که همراه گروه اکتشاف از غار علیصدر عکاسی کرده است.
وی از سال ۵۰ تا ۷۱ عضو مؤسس اتحادیه عکاسان همدان و رئیس اتحادیه، خبرنگار و عکاس مجله صبح امروز، روزنامه کیهان و وزارت جهانگردی و اطلاعات بوده است.

خبر

«دانش‌نامه فرهنگ، تمدن و مشاهیر استان همدان» در دست تدوین است

دانشنامه ۱۱۰ جلدی فرهنگ، تمدن و مشاهیر استان با اعتبار بیش از یک میلیارد تومان توسط حوزه هنری همدان تدوین می‌شود.
این دانشنامه حاوی مطالب مربوط به قبل از اسلام، آغاز دوران اسلامی تا مشروطیت و دوران معاصر، انقلاب اسلامی و دفاع مقدس است که حوزه هنری زیر نظر استانداری این کار را آغاز کرده است.
طرح «دانش‌نامه فرهنگ، تمدن و مشاهیر استان همدان» با انجام پژوهش‌هایی در حوزه هنری همدان و توسط پژوهشگران استان کلید خورد و تاکنون ۲ نشست همفکری با حضور معاون سیاسی امنیتی استاندار در حوزه هنری برگزار شده است.
به گزارش همدان پیام، در حال حاضر نیز تعدادی از مدخل‌های این دانشنامه از جمله کارنامک (پژوهش‌های صورت گرفته درباره همدان)، فرهنگ اصطلاحات عامه، مساجد همدان، نقاشی قهوه‌خانه‌ای و برخی دیگر را تهیه شده و یا در دست تهیه است.
این اثر در مرحله نخست در ۱۱۰جلد در ۳ مقطع و ۸ فصل همدان‌شناسی، تاریخ و تمدن؛ مردم‌شناسی؛ دین، سیاست، اجتماع و اقتصاد؛ صنایع دستی و سوغات همدان؛ هنر و ادبیات؛ بناهای تاریخی، مذهبی و جاذبه‌های طبیعی و گردشگری؛ جاذبه‌های فرهنگی و جغرافیای تاریخی و انسانی شهرستان‌ها و مشاهیر و به صورت موضوعی اجرا شده است تا علاوه بر سرمایه‌گذاری و جذب گردشگران داخلی، سبب ایجاد جریان فرهنگی و توجه ویژه به دستاوردهای گذشته و امروز استان همدان شود.
در مرحله دوم جلدهای دانش‌نامه با اسلوب دقیق علمی دانش‌نامه‌نویسی به صورت الفبایی (با بهره‌مندی از محتوای ۱۱۰ جلد مرحله اول) و با نظارت هیأت أمنا، شورای علمی و گروه تحریریه در قطع رحلی تولید و منتشر می‌شود. در مرحله سوم با تلخیص و ترجمه به ۳ زبان زنده دنیا در ۱۰ جلد با قطع سلطانی و نفیس در جذب گردشگران خارجی مؤثر خواهد شد.
در مرحله چهارم نیز با تولید و عرضه ضمایم و پیوست‌هایی از قبیل مولتی مدیا، اپلیکیشن موبایل و... برای حضور در شبکه‌های اجتماعی مجازی، فیلم، آلبوم عکس و مجموعه آثار هنرمندان در قالب کتاب‌های ضمیمه در موضوعات یاد شده؛ موجب احساس هویت و معرفی هنرمندان و آثار آنها به ایران و جهان خواهد شد.
در مرحله پنجم تهیه و آرشیو اسناد، آثار، تصاویر و نسخ خطی ارزشمند درباره موضوعات دانش‌نامه و هم‌افزایی با دستگاه‌های مورد نظر و موزه‌های مرتبط جهت بهره‌برداری و بهره‌مندی هرچه بیشتر و بهتر انجام می‌شود و در مرحله ششم موضوعات قبلی تکمیل شده و مدخل‌های جدید به تناسب روز افزوده می‌شود.
خانه پژوهش حوزه هنری نیز که در دی‌ماه ۹۳ نخستین نشست خود را با حضور تعدادی از پژوهشگران استان برگزار کرد، بازوی اجرایی دانش‌نامه است و مؤلفان دانش‌نامه فرهنگ، تمدن و مشاهیر استان همدان به عضویت این خانه درآمده و در برنامه‌های پژوهشی این حوزه را یاری خواهند کرد و این خانه محلی برای تعامل و همفکری پژوهشگران استان با یکدیگر، برگزاری جلسات ماهانه، برپایی کارگاه‌های آموزشی، انتشار آثار و... خواهد بود.

برگزاری ۱٤٥ جلسه نقد کتاب در همدان

در سال ۹۳، ۱٤٥ جلسه نقد کتاب در استان همدان برگزار شد که ۳ مورد آن در حد کشوری بود.
مدیرکل نهاد کتابخانه‌های عمومی استان همدان با بیان اینکه نقد کتاب از دیرباز برای ارزیابی و معرفی آثار نویسندگان به صورت مکتوب یا شفاهی در جریان بوده است، اظهار کرد: سال گذشته ۱٤٥ نقد کتاب در استان همدان برگزار شد.
ارشاد استعدادی افزود: امروزه با کاهش زمان فراغت برای مطالعه عمومی و همچنین گسترش متون مختلف در تمامی موضوعات، معرفی کتاب‌های مفید از اهمیت زیادی برخوردار است که نقد کتاب می‌تواند از جمله عوامل و برنامه‌هایی باشد که به این مهم کمک می‌کند.
استعدادی با اشاره به اینکه نقد کشوری کتاب «دختر شینا» نوشته بهناز ضرابی‌زاده نخستین برنامه کشوری در این زمینه در همدان بوده است، به مهر گفت: نقد کتاب «سفیدی پر کلاغ» و کتاب «من زنده‌ام» نیز از نقدهای کشوری بودند.
وی در خصوص برگزاری جلسات نقد عنوان کرد: در نوشتن نقد کتاب است که فرد احساس می‌کند آیا به راستی کتاب و پیام اصلی آن را دریافته و یا اینکه فقط روخوانی کرده است.
استعدادی با تأکید بر اینکه نوشتن نقد بر هر کتابی نشان دهنده عمق درک مخاطب نسبت به اثر ادبی است، افزود: باید توجه داشت که هیچ وقت نباید از زیر سؤال بردن بسیاری از جنبه‌های کتاب ترسید و تنها باید برای انتقاداتی که بیان می‌شود دلایل کافی داشت.
وی بیان کرد: اگر اعضا که رکن اصلی کتابخانه‌ها به شمار می‌آیند، با منابع دیداری و شنیداری بیشتر آشنا شوند، استقبال آنها نیز گسترده و افزون خواهد شد.
استعدادی در پایان گفت: در سال ۹۲ نیز ٤۳ نقد کتاب در کتابخانه‌های عمومی استان همدان انجام شده بود.

لرستان میزبان جشنواره غرب شد

همدان دوباره از میزبانی جشنواره مطبوعات بازماند

امسال هشتمین جشنواره منطقه‌ای مطبوعات و خبرگزاری‌های غرب کشور در حالی در لرستان برگزار خواهد شد که پیش از این قرار بود در همدان برگزار شود.
براساس گفته‌های کارشناس مطبوعاتی اداره فرهنگ و ارشاد اسلامی استان همدان برگزاری این دوره از جشنواره جزو برنامه‌های سال ۹٤ این اداره به معاونت مطبوعاتی کشور اعلام شده بود اما در نهایت فراخوان آن به تازگی از طریق استان لرستان منتشر شده است.
به گزارش همدان پیام، پیش از این و در دوره پنجم این جشنواره که در کرمانشاه و در سال ۸۵ برگزار شد، اعلام شده بود که ششمین جشنواره مطبوعات و خبرگزاری‌های غرب کشور در همدان برگزار خواهد شد، اما به‌رغم قول‌های همدانی‌ها این دوره هم پس از وقفه‌ای ۵ ساله در سال ۹۱ در سنندج و دوره هفتم آن نیز در سال ۹۲ در استان ایلام برگزار شد. این در حالی است که چهارمین جشنواره هم در کردستان برگزار شده بود.
به هرحال هشتمین دوره این جشنواره هم در نیمه دوم اردیبهشت‌ماه امسال در لرستان برگزار می‌شود و تاکنون همدان میزبان نبوده است، با اینکه در این جشنواره فقط ۵ استان ایلام، کردستان، کرمانشاه، همدان و لرستان حضور دارند.
طبق آمار به دست آمده از ششمین جشنواره، همدان استانی بود که نسبت به ۵ استان شرکت‌کننده دیگر با کمترین اثر خبری حضور یافته بود، در صورتی که کردستان و آذربایجان‌غربی با تفاوتی بیش از ۱۰۰ اثر رتبه نخست و دوم را به لحاظ کمیت کسب کرده بودند.
اما در این دوره و جشنواره پنجم، مطبوعات استان به لحاظ کمیت خوب درخشیدند و خبرنگاران، رتبه‌های متعددی را کسب کردند به طوری که خبرنگاران و اصحاب رسانه استان در ششمین جشنواره مطبوعات غرب کشور ۹ جایزه اول تا سوم را در بخش‌های سرمقاله، یادداشت، طنز مکتوب، گرافیک، مصاحبه، گزارش، کاریکاتور و بخش ویژه کسب کردند که ۵ جایزه آن مربوط به همدان‌پیام بود، اما در جشنواره پنجم نیز در بخش‌های عکس، کاریکاتور، طنز، مقاله، سرمقاله و یادداشت، خبر، مصاحبه، صفحه‌آرایی و بخش ویژه همدان حایز ۱۲ رتبه شده بود که همدان‌پیام نیز صاحب بخش عمده این جوایز بود. در هفتمین دوره از جشنواره هم همدانی‌ها رتبه‌ای کسب نکردند.
هشتمین جشنواره منطقه‌ای مطبوعات و خبرگزاری‌های غرب کشور در بخش‌های مقاله، سرمقاله و یادداشت، عکس، طراحی و صفحه آرایی، طنز (مکتوب)، طنز (تصویری)، تیتر، خبر، مصاحبه و گزارش با حضور استان‌های ایلام، کردستان، کرمانشاه، همدان و لرستان، در نیمه دوم اردیبهشت‌ماه در لرستان برگزار خواهد شد.
از مهمترین دستاوردهای این جشنواره برای منطقه غرب کشور می‌توان به ترویج فرهنگ روزنامه‌خوانی، تبیین جایگاه و نقش روزنامه‌نگاران و خبرنگاران منطقه در سطح ملی و محلی و انعکاس دستاوردها و فعالیت‌های مطبوعاتی نشریات غرب کشور، ارج نهادن و تجلیل از تلاشگران و فرهیختگان عرصه مطبوعات محلی و ایجاد رشد کیفی و کمی و جنب‌وجوش در بین رسانه‌ها و اصحاب رسانه اشاره کرد که این مهم می‌تواند در فرهنگ هر استانی تأثیر بسزایی داشته باشد.

فراخوان هشتمین جشنواره منطقه‌ای مطبوعات و خبرگزاری‌های غرب کشور

بخش‌های جشنواره:
الف: بخش تخصصی و حرفه ای (منطقه‌ای):
شامل ۱- مقاله ۲- سرمقاله و یادداشت ۳- عکس ٤- طراحی و صفحه‌آرایی ٥- طنز(مکتوب) ٦- طنز(تصویری) ۷- تیتر ۸- خبر ۹- مصاحبه ۱۰- گزارش
ب: بخش ویژه (منطقه‌ای):
در این بخش مقالات تحلیلی مندرج در مطبوعات و خبرگزاری‌ها با موضوع شعار سال «اقتصاد و فرهنگ با عزم ملی و مدیریت جهادی» بررسی خواهد شد.
ج: بخش موضوعی و حمایتی (استانی)
- محیط زیست (با حمایت و اعطای جوایز از سوی اداره کل محیط زیست استان لرستان)
تبصره:
۱- در این بخش فقط نشریه‌ها و خبرگزاری‌های داخلی استان لرستان مورد ارزیابی قرار خواهند گرفت.
۲- در بخش موضوعی صرفاً رشته‌های مقاله، گزارش، عکس، مورد ارزیابی قرار می‌گیرد.
شرایط و مقررات شرکت در جشنواره:
۱-آثار ارسالی باید از تاریخ یک فروردین‌ماه ۹۳ تا ۲۸ اسفندماه ۹۳ در مطبوعات و خبرگزاری‌ها منتشر شده باشند.
۲- همه مطبوعات و خبرگزاری‌های استان‌های شرکت‌کننده با گستره استانی، منطقه‌ای یا سراسری امکان شرکت در جشنواره را خواهند داشت.
۳- ضمایم استانی روزنامه‌های سراسری، مجاز به شرکت در جشنواره نیستند.
٤- آثار و مطالب بدون امضا یا با امضای مستعار پذیرفته نمی‌شوند.
٥- مطالب مربوط به رسانه‌های فاقد مجوز و همچنین بولتن‌های داخلی ادارات، امکان شرکت در جشنواره را ندارند.
٦- هر فرد حداکثر در ۳ رشته با ارائه حداکثر ۳ اثر در هر رشته می‌تواند در جشنواره شرکت کند.
۷- مطالب غیرمحلی و غیرمنطقه‌ای مندرج در نشریه‌ها و خبرگزاری‌ها از دور رقابت حذف خواهند شد.
۸-سایت‌های خبری به شرط اینکه دفتر مرکزی آنها (مطابق با فهرست مندرج در سایت معاونت مطبوعاتی) در استان‌های منطقه باشد، مجاز به شرکت در جشنواره خواهند بود.
۹- رشته‌هایی که تعداد افراد شرکت‌کننده آن، کمتر از ۱۵ روزنامه‌نگار باشد، در رشته دیگری ادغام خواهند شد.
۱۰- در هر رشته ۳ اثر حایز رتبه‌های یک تا ۳ خواهند شد.
جوایز:
الف: بخش تخصصی و حرفه ای (منطقه‌ای):
نفر اول در هر رشته: تندیس جشنواره، لوح تقدیر و مبلغ ۱۲ میلیون ریال
نفر دوم در هر رشته: لوح تقدیر و مبلغ ۱۰ میلیون ریال
نفر سوم در هر رشته: لوح تقدیر و مبلغ ۸ میلیون ریال
ب: بخش ویژه (منطقه‌ای):
تندیس جشنواره، لوح تقدیر و مبلغ ۱۲ میلیون ریال
ج: بخش موضوعی و حمایتی(استانی):
با حمایت و اعطای جوایزی از سوی اداره کل محیط زیست استان لرستان
داوری جشنواره:
۱- اسامی هیأت داوران به اطلاع و تأیید اداره کل مطبوعات و خبرگزاری‌های داخلی رسیده است.
۲- رسیدگی به آثار دریافتی یک‌مرحله‌ای و صرفاً توسط داوران جشنواره خواهد بود.
۳- قاعده داوری بدین ترتیب است که برای رد یا تأیید هر اثر، نظر نصف علاوه بر یک رأی هیأت داوران تعیین‌کننده است.
٤- هیأت داوران امکان ارسال اثر به جشنواره را ندارند.
زمان و نحوه ارسال آثار:
الف: متقاضیان شرکت در جشنواره باید با مراجعه به سایت اداره کل فرهنگ و ارشاد اسلامی استان لرستان، آثار خود را حداکثر تا تاریخ ۳۱ فروردین‌ماه ۹٤ آپلود کنند.
ب: سایت پذیرش مطالب به منظور درج آثار از تاریخ ۲۵ اسفندماه ۹۳ تا ۳۱ فروردین ماه ۹٤ باز خواهد بود و پس از انقضای مهلت ارسال، بسته خواهد شد.
زمان و مکان برگزاری جشنواره:
زمان: نیمه دوم اردیبهشت‌ماه ۱۳۹٤
مکان: لرستان، خرم‌آباد، میدان ۲۲ بهمن، مجتمع فرهنگی هنری ارشاد شهرستان خرم‌آباد
تلفن: ۳۳۲۰٦۹٥٦ (۰٦٦)
نمابر: ۳۳۲۰۱۷۹۷ (۰٦٦)
آدرس سایت: lorestan.farhang.gov.ir

طرح روز

بدون شرح!
طرح: جام جم

نمایشگاه

نمایشگاه «چوبین» در هفته گذشته به فروش خوبی رسید

زینت‌آلات چوبی و سنگی نمایشگاه ٤ نفر از دانشجویان رشته گرافیک در هفته گذشته به فروش خوبی دست یافت.
به گزارش همدان‌پیام، این نمایشگاه شامل تعداد زیادی آثار طراحی و نقاشی شده بر روی سنگ و چوب است که ارائه‌دهندگان آنها با استفاده از خلاقیت و کاربردی کردن هنر و آموخته‌های خود توانستند نقش‌هایی را روی تکه‌های سنگ و چوب طراحی کنند و نظر مخاطبان را به خود جلب کنند و در کنار آن به فروش قابل قبولی دست یابند.
تکه‌های ارائه شده شامل پیکسل‌هایی برای نصب بر روی کیف و لباس، دکوری و زینت‌آلات است.
در این زمینه صفا یوسفی، یکی از شرکت‌کنندگان در نمایشگاه می‌گوید: وقتی دیدیم اغلب جوان‌ها علاقه زیادی به این نوع وسایل تزئینی دارند و اغلب آنها را از تهران با قیمت‌های بالایی خریداری می‌کنند با راهنمایی اساتیدمان تصمیم گرفتیم ما هم چنین آثاری بسازیم.
وی ادامه می‌دهد: انجام این کارها آسان نیست و برای آنها باید زمینه هنری داشت اما درآمد خوبی دارد.
یوسفی می‌افزاید: اما در حال حاضر چون دانشجو هستیم فرصت کمی داریم و نمی‌توانیم از مغازه‌ها و فروشگاه‌ها سفارش بگیریم.
وی همچنین به کسانی که می‌خواهند به سمت انجام چنین کارهایی بروند می‌گوید: کسانی که می‌خواهند وسایل تزئینی درست کنند در نخستین قدم باید طراحی و نقاشی بلد باشند.
وی ادامه می‌دهد: آنها باید ترکیب رنگ را بدانند و انواع رنگ و جنس آنها را بشناسند، چون از همه رنگ‌ها نمی‌توان روی سنگ، شیشه و چوب استفاده کرد و بر روی هر کدام از آنها فقط از بعضی رنگ‌ها می‌توان استفاده کرد.
یوسفی می‌گوید: همچنین این افراد باید خلاقیت هم داشته باشند تا بتوانند طرح‌های جالبی ارائه دهند تا مشتری آنها را بپذیرد.
وی ادامه می‌دهد: با این حال نمی‌توان گفت در همدان از آثار استقبال خوبی می‌شود، چون در تهران استقبال فراوانی با قیمت‌های چند برابری می‌شود، اما باید اتفاقاتی بیفتد که مردم همدان هم به سمت خرید آثار هنری بروند.

معرفی کتاب

«عشق تابستانی» کرول اوتس بهار ۹٤ به ایران رسید

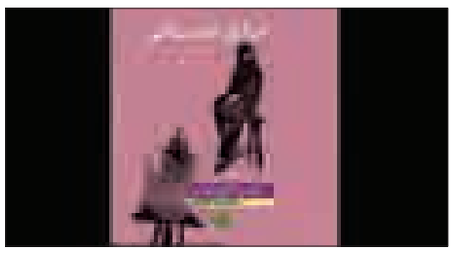

کتاب «عشق تابستانی» داستانی از جویس کرول اوتس، نویسنده آمریکایی با ترجمه خجسته کیهان توسط بنگاه ترجمه و نشر کتاب پارسه، وارد بازار کتاب شد.
بنگاه ترجمه و نشر کتاب پارسه، به تازگی داستان بلند «A Fair Maiden» را با نام «عشق تابستانی» منتشر کرده است.
اوتس در این کتاب، ۲ مضمون خشونت و جنسیت را دستمایه داستانی بلند و پرکشش قرار داده است. داستان نه دارای تفکر جنسیتی و نه ترسیم‌گر خشونتی فراگیر است و نویسنده در نگاهی اسطوره‌ای - و شاید شرقی- به مقوله مرگ به سراغ شخصیت‌هایی رفته است که هر یک تفکر یا کهن الگویی جهان‌شمول را نمایندگی می‌کنند.
به گزارش مهر، در این داستان، کاتیا اسپیواک دختری نوجوان با مارکوس کیدر، نویسنده و تصویرگر کتاب که از او بسیار مسن‌تر است آشنا می شود.
وضعیت کیدر با زندگی کسالت‌بار و کارگری او تفاوت بسیار دارد، یا می‌توان گفت هیجان انگیزتر است. اما خانه مجلل و سرشار از موسیقی زنده و هدایای گران‌قیمت آقای کیدر، گویی باطنی شوم را از کاتیا پنهان می‌کنند.
پس از چند دیدار، همه چیز رفته‌رفته تغییر می‌کند و مدل شدن کاتیا برای نقاشی تازه کیدر مثل گذشته شادی‌بخش نیست. او می‌خواهد پی ببرد که مرد از او چه می‌خواهد و آیا در اندیشه تصاحب اوست یا...
«جویس کرول‌اوتس» نویسنده، نمایشنامه‌نویس و منتقد امریکایی، متولد ۱۹۳۸ در روستایی در نزدیکی نیویورک است. نخستین رمانش را در سال ۱۹٦٤ نوشت و همان سال جایزه داستان‌نویسی دوشیزگان را از آن خود کرد.
اوتس پس از کسب فوق لیسانس ادبیات مدرس دانشگاه شد و در سال ۱۹۷٦ برای تدریس رشته ادبیات خلاقه در دانشگاه پرینستون راهی نیوجرسی شد.
وی در حوزه‌های رمان، داستان کوتاه، شعر، مقاله، نمایشنامه و حتی اپرا فعالیت کرده و جوایز ادبی متعددی را کسب کرده است.
«جانورها»، «دختر گور کن»، «آن‌ها»، «موطلایی»، «یک دوشیزه زیبا»، «پرنده کوچک در بهشت»، «شب‌های وحشی»، «برای چی دوستت داشتم»، «عروس بیوه» و «سیاهاب» عناوین برخی از کتاب‌های او هستند.

پیام تاریخ، تمدن و فرهنگ مادستان
The Message Of Madestan's History & Civilization & Culture
روزنامه همدان پیام
۷
شنبه ● ۲۲ فروردین‌ماه ۱۳۹۴ ● شماره ۲۳۲۳
گردشگری و میراث
gardesh@hamedanpayam.com

فروش تورهای نمایشگاه اکسپو میلان با نظارت معاونت گردشگری

معاون گردشگری سازمان میراث فرهنگی، صنایع دستی و گردشگری فروش تورهای نمایشگاه «اکسپو میلان» را ملزم به دارا بودن ضوابط تعیین شده از سوی کمیته گردشگری برگزاری این نمایشگاه دانست. به گزارش این مرکز مرتضی رحمانی‌موحد، رئیس کمیته گردشگری اکسپومیلان در جلسه‌ای با حضور مدیرکل میراث فرهنگی، صنایع دستی و گردشگری استان تهران و رؤسای صنف دفاتر خدمات مسافرتی کشور گفت: در برنامه‌ریزی انجام شده ساماندهی تورهای گردشگری جهت حضور و بازدید هموطنان از نمایشگاه اکسپومیلان که از تاریخ ۱۸ اردیبهشت‌ماه تا ۹ آبان‌ماه سال جاری به مدت ٦ ماه برگزار خواهد شد؛ در دستور کار قرار گرفته است.

لزوم معرفی تشکل‌های غیردولتی فعال در ۳ حوزه سازمان

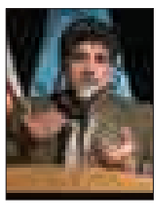

تشکل‌های غیردولتی با توجه به اهمیت بهره‌برداری از توانایی و ظرفیت‌ها در معرفی فرهنگ و تاریخ، صنایع دستی و هنرهای سنتی و جاذبه‌های گردشگری ایران در عرصه‌های ملی و بین‌المللی برای تحقق اهداف توسعه‌ای سازمان، نقش مؤثری را در کشور ایفا می‌کنند.
به گزارش مرکز روابط عمومی و اطلاع‌رسانی سازمان میراث فرهنگی، صنایع دستی و گردشگری؛ معاون برنامه‌ریزی و سرمایه‌گذاری سازمان با بیان این خبر گفت: براساس برآوردها تعداد ٦۰۰ تشکل مردم نهاد در زمینه‌های میراث فرهنگی، صنایع دستی و گردشگری فعالیت می‌کنند.

کاهش ۲۵ درصدی ضریب اشغال هتل‌ها در نوروز

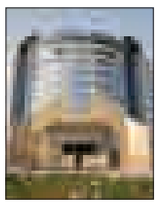

رئیس جامعه هتلداران اعلام کرد: در نوروز ۹٤، شاهد کاهش ۲۵ درصدی اشغال هتل‌ها بودیم.
به گزارش ایسنا، جمشید حمزه‌زاده، با اعلام این خبر گفت: در ایام نوروز به صورت میانگین میزان ۵۰ درصد از ظرفیت هتل‌ها اشغال شده و این آمار از کاهش ۲۵ درصدی در اقامت هتل‌ها نسبت به سال قبل خبر می‌دهد. البته فعلاً آمار اقامت در هتل آپارتمان‌ها تجمیع نشده است.
حمزه‌زاده در ادامه به بیان دلایل این کاهش پرداخت و اظهار کرد: مشکلات اقتصادی، حضور و فعال شدن مراکز غیررسمی در اسکان مسافران، حضور مدارس و خانه‌های‌مسافر و خانه‌های استیجاری از جمله دلایل خالی ماندن ظرفیت هتل‌هاست.

صنایع دستی

صنایع‌دستی فرهنگی‌ترین و اقتصادی‌ترین بخش جامعه است

بسیاری از پیشکسوتان صنایع‌دستی درحالی مهمترین چالش حوزه صنایع‌دستی مربوط به نبود فرهنگ‌سازی کافی در جامعه می‌دانند که به‌گفته آنها، رسانه‌ها و وسایل ارتباط جمعی ابزاری هستند که می‌تواند مخاطب را بیشتر و بهتر با صنایع دستی آشنا کنند.
منصور حافظ‌پرست، پیشکسوت هنر قلمزنی در خصوص لزوم فرهنگ‌سازی و اطلاع‌رسانی فراگیر برای احیای صنایع دستی ایران گفت: اگر منطقی و به دور از تعصب به عرصه فرهنگ و ظرفیت‌های اقتصادی آن بنگریم، بی‌تردید صنایع دستی فرهنگی‌ترین و اقتصادی‌ترین بخش است. برای شکوفایی بیشتر این حوزه باید اطلاع‌رسانی فراگیر و فرهنگ‌سازی مستمری صورت دهیم.
باور کنیم که صنایع دستی و گردشگری در کنار یکدیگر بسیاری از مشکلات و بن‌بست‌های اقتصادی کشور را برطرف می‌کنند.
این هنرمند مهمترین مشکل بر سر این مسیر را باورهای غلط دانست و افزود: مشکل اصلی ما باورهایمان است. وقتی در سیستم اقتصادی کشور باور بر این است که صنایع آلوده‌کننده را تقویت کرده صنعت پاک صنایع دستی مورد توجه قرار نمی‌گیرد، این خیلی اتفاق مطلوبی نیست. صنایع دستی و فرش پس از نفت می‌توانند بیشترین درآمد صادراتی را برای ما به همراه داشته باشند.
دارنده نشان درجه یک هنری نقش رسانه‌ها در معرفی و شناخت صنایع دستی را تعیین‌کننده خواند و گفت: در فرهنگ‌سازی برای هر کاری رسانه‌ها عاملی مهم هستند. اگر رسانه‌های تصویری ما با مستندهای تصویری مراکز تولید صنایع دستی را در دورترین نقاط کشور نشان دهند، شهروندان ایران با قابلیت‌های صنایع دستی و تنوع آن آشنا خواهند شد. اگر رسانه‌ها با نقد و بررسی کارشناسانه موانع و موضوعات این حوزه را به بحث بگذارند، اتفاقات خوبی خواهد افتاد. واقعاً چرا هنری مثل سفالگری ایران که ظرفیتی جهانی دارد، نباید برنامه‌ای اختصاصی داشته باشد؟
به گزارش میراث فرهنگی، وی در ادامه اظهار کرد: برای استمرار فرهنگ‌سازی و نهادینه شدن تأثیرات آن در جامعه خوب است نشریات و مکتوباتی به طور مستمر منتشر شود و در اختیار مردم قرار گیرد. این مهجور ماندن صنایع دستی موجب شده است تا اسپانسرها و حمایت‌کنندگان مالی خیلی علاقمند نباشند به سراغ این حوزه بیایند.
حافظ‌پرست در ارتباط وضعیت مخاطبان امروز با آثار صنایع دستی هم گفت: جامعه امروز مخاطبان ما ۲ دسته هستند؛ یا افرادی هستند که به دنبال آثار فاخر هستند و خودشان مجموعه‌دار به حساب می‌آیند و یا افرادی هستند که توانایی خرید آثار معمولی‌تر را دارند. فضا باید برای حضور این ۲ قشر مهیا باشد تا اثرات آن بر فضای اقتصادی صنایع دستی دیده شود.
وی در پایان وضعیت کنونی صنایع دستی را خوب ارزیابی کرد و خاطرنشان کرد: اگر با دیدگاه درستی به دنبال توسعه اشتغال و کارآفرینی باشیم؛ صنایع دستی بهترین عرصه برای این کار است. تلاش کنیم به جای دلال بازی، اقتصادمان را به کمک فرهنگ و هنر توسعه دهیم و در این راه صنایع دستی ایران ابزاری مهم است.

دیرینه

بررسی‌های ژنتیک درباره پیرترین و سالم‌ترین نئاندرتال جهان

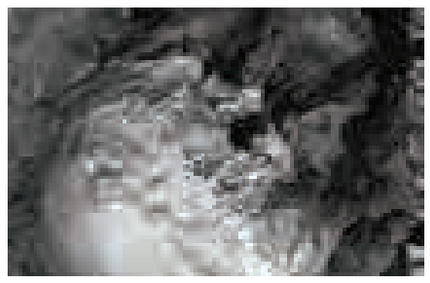

بررسی‌های ژنتیک بر روی بقایای مورد مطالعه در واقع کهن‌ترین و نیز سالم‌ترین نمونه از بقایای انسان نئاندرتال در جهان است که تاکنون شناخته شده است.
بخشی از استخوان شانه و قطعاتی از استالاکتیت پیرامون مرد مشهور به "انسان آلتامورا" که پیرترین و سالم‌ترین مرد نئاندرتال با بیش از ٤۰ هزار تا ۲۰۰ هزار سال قدمت دارد، از سوی محققان ایتالیایی مورد بررسی‌های علمی و ژنتیک قرار گرفت.
پیرامون بررسی‌های جدید برروی دی‌ان‌ای به دست آمده از نمونه استخوان این انسان، روشن شده است که بقایای مورد مطالعه در واقع کهن‌ترین و نیز سالم‌ترین نمونه از بقایای انسان نئاندرتال در جهان است که تاکنون شناخته شده است.
بدن این انسان نئاندرتال که درون سنگ‌ها جاسازی شده است، در سال ۱۹۹۳ توسط یک کاشف و غارنورد کشف شده است و هنوز هم در همان وضعیت نگه‌داری می‌شود. به طوری که تنها سر و بخشی از یک شانه آن قابل مشاهده است.
تصور می‌شود که این انسان نئاندرتال احتمالاً در یک چاه و در میان سنگ‌ها گیر افتاده و قادر به نجات خود نبوده است.
تیم تحقیقاتی به سرپرستی "جورجیو مازنی" از دانشگاه ساپینزا در رم بدن این مرد را مورد بررسی قرار داده است.
گام بعدی در این تحقیقات تلاش برای ترسیم توالی نمونه‌های دی‌ان‌ای این انسان است که قرار است توسط همین گروه تحقیقاتی انجام شود.

سفال، پرفروش‌ترین محصول نوروزی همدان

هنر دست همدانی‌ها در سبد گردشگران

در نوروز امسال درآمد حاصل از فروش صنایع دستی یک میلیارد و ۱٤٦ میلیون و ۱۰۰ هزار تومان بوده است که پرفروش‌ترین محصول، سفال بوده است.
این آمار بیانگر آن است که سفال و دیگر صنایع دستی استان توانسته است جای خود را در سبد کالای گردشگران باز کند.
در تعطیلات نوروزی ۱۳۹٤ در همدان ۲۰ نمایشگاه و بازارچه صنایع دستی برپا شد که از این تعداد ۳ نمایشگاه در شهر همدان و مابقی در شهرستان‌های استان بوده است.
آنچه در نوروز توجه همگان را به خود جلب کرد این بود که شهر لالجین به تنهایی خواستگاهی برای برگزاری برنامه‌های فرهنگی در تعطیلات نوروزی۱۳۹٤ بوده است و مورد استقبال بازدیدکنندگان بسیار قرار گرفت به طوری که در این شهر ورک‌شاپ سفال‌سازی و برنامه شاد در روزهای متعدد از تعطیلات برگزار شد.
در این زمینه معاون صنایع دستی اداره کل میراث فرهنگی، صنایع‌دستی و گردشگری همدان نیز از فروش بیش از ۱۰ میلیارد ریالی بازارچه‌های صنایع دستی در ایام نوروز خبر داد که این مهم بیانگر آن است که صنایع دستی استان توانسته است در سبد کالای گردشگران جا باز کند.
علیرضا قاسمی با بیان اینکه در ایام نوروز در سطح استان همدان بیش از ۲۰ بازارچه صنایع‌دستی برپا شد، افزود: بازارچه‌هایی که در این ایام برگزار شد، به صورت دائم به گردشگران و مسافران نوروزی خدمات‌رسانی کرد.
وی ادامه داد: با توجه به اینکه این بازارچه‌ها در نقاط پربازدید هر شهر برپا شده بود، بر این اساس بسیار مورد استقبال واقع شد و مسافران ضمن آشنایی با صنایع‌دستی همدان از سوغات آن نیز بهره‌مند شدند.
معاون صنایع‌دستی اداره کل میراث فرهنگی، صنایع‌دستی و گردشگری همدان از فروش بیش از یک میلیارد تومانی صنایع‌دستی همدان در این ایام خبر داد و گفت: بازارچه مستقر در مجموعه تله‌کابین گنجنامه به صورت دائم برای بازدید مسافران و گردشگران ارائه خدمات داشت.
وی بیان کرد: بازارچه‌های صنایع‌دستی و سوغات گنبد علویان، تپه باستانی هگمتانه و آرامگاه باباطاهر نیز به دلیل تردد بیشتر مسافران مورد استقبال تعداد زیادی از مسافران واقع شد.
قاسمی یادآور شد: نمایشگاه دائمی معاونت صنایع‌دستی نیز با استقرار در میدان باباطاهر فرصت مناسبی را برای معرفی آثار صنایع‌دستی همدان فراهم کرد تا مسافران به سهولت با سوغات همدان آشنا شوند.
یکی از مهمترین رشته‌های صنایع دستی استان همدان سفال و سرامیک است که دارای شهرت جهانی است و مرکز اصلی تولید این رشته در شهر لالجین است. قدمت تولید سفال و سرامیک در این منطقه به ۷۰۰ سال پیش می‌رسد
وجود اساتید و هنرمندان برجسته در این دیار و تنوع در تولیدات این رشته بسیار است. به عنوان مثال تولید انواع ظروف مصرفی، ظروف تزئینی و آثار هنری، انواع تندیس، تولیدات سرامیک لعابدار، نقاشی شده و بدون نقاشی، خام پخت با نقاشی‌های زیرلعابی، تلفیق سفال با چرم، چوب، پارچه، گل، خرمهره و... که این محصولات تولیدی در نزدیک به ۷۰۰ کارگاه سفال و سرامیک شهر لالجین را به صورت نمایشگاهی زیبا و ویترینی ارزنده با عرضه در بیش از یکصد فروشگاه و نمایشگاه به نمایش در آورده است و اغلب محصولات تولیدی علاوه بر شهرستان‌های استان بخصوص مرکز استان در سراسر کشور و بخشی نیز به خارج از کشور صادر می‌شود.
و آنچه از نگاه کارشناسان حایز اهمیت است این مهم است که نقش صنایع دستی در توسعه کشور شامل افزایش سطح اشتغال با هزینه‌های بسیار کم، ازدیاد درآمد سرانه ملی، جذب گردشگران خارجی و توسعه صنعت توریسم، ارزآوری به واسطه فروش آن و تأثیر در توسعه کالای غیرنفتی می‌شود.
همچنین صنایع دستی به دلیل بار فرهنگی قوی می‌تواند به عنوان سفیر فرهنگی کشور عمل کند و ابزاری برای گفت‌وگوی تمدن‌ها باشد. با درک این مطلب می‌توان به اهمیت صنایع دستی همدان در ایران پرداخت.
هنرمندان همدانی با عشق و علاقه شدید خود به طبیعت می‌توانند تصویر زیباتری از استان را به دنیا نشان دهند.
از طرفی احیای این صنایع موجب اشتغالزایی شد و از ورود صنایع تزئینی خارجی به جایی که خود دارای صنایعی غنی است جلوگیری کرد. در این میان، نقش بازاریابی و یافتن مکان‌های جدید برای ارائه این تولیدات بسیار مؤثر است که یکی از انواع این بازاریابی‌ها الکترونیکی کردن بازاریابی و ارتباط مستقیم با مشتری است که به این ترتیب نقش واسطه‌ها نیز کمرنگ می‌شود.
با افزایش خرید، تولید و ایجاد یک بازار رقابتی سالم می‌توان انتظار داشت که به کیفیت محصولات نیز افزوده شود. همچنین با افزایش کیفیت رضایت گردشگران نیز ره‌آورد سفر بیشتر خواهد شد و این عاملی برای معرفی محصولات توسط آنها به سایر گردشگران است.
و حال می‌توان ابراز امیدواری کرد که با برنامه‌ریزی بهتر در سال ۹٤، بتوان سال خوبی را برای صنایع‌دستی همدان که ارزآوری مطلوبی را برای استان دارد، شاهد بود.

موزه‌ها پولدار شدند!

موزه‌ها در سال ۹۳ به مرور ۷۰ درصد از درآمدهایی که کسب کرده بودند را از خزانه دولت گرفتند و رئیس سازمان میراث فرهنگی، صنایع دستی و گردشگری با تأیید این مطلب گفت: موزه‌های کم درآمد از درآمد موزه‌های پر بازدید بهره می‌برند.
موزه‌ها و بناهای تاریخی اگرچه همواره و در ایام مختلف سال به ویژه تعطیلات و مناسبت‌ها میزبان علاقمندان هستند، اما دخل و خرج آنها نمی‌تواند وابستگی مستقیمی با فروش بلیت و میزان استقبال بازدیدکنندگان داشته باشد.
از سوی دیگر، درآمد همه موزه‌ها ابتدا به خزانه واریز و دوباره میان موزه‌های مختلف اعم از پربازدیدها و کم‌بازدیدها براساس نیاز توزیع می‌شود. مسعود سلطانی‌فر ضمن بیان فرایند واریز درآمد موزه‌های کشور به خزانه، از بازگشت بیش از ۷۰ درصد این درآمدها در سال ۹۳ به موزه‌ها و اماکن تاریخی خبر داد.

ثبت ٦۸ میلیون نفر در بازدید نوروزی از موزه‌ها

رئیس سازمان میراث فرهنگی، صنایع دستی و گردشگری در توضیح میزان دخل و خرج موزه‌های کشور به مهر گفت: برخی از موزه‌ها درآمد زیادی و برخی دیگر درآمد کمتر دارند. وظیفه ما این است که توازن برقرار کرده و از محل درآمدی که از خزانه به موزه‌ها برگشت داده می‌شود، به موزه‌هایی بدهیم که کمتر بازدیدکننده داشتند تا بتوانند به اوضاعشان رسیدگی کنند. سلطانی‌فر همچنین تعداد بازدیدهای انجام شده از موزه‌ها و محوطه‌های تاریخی در ایام نوروز را ٦۸ میلیون نفر اعلام کرد که نسبت به سال گذشته ۱٤۱ درصد رشد داشته است و افزود: این تعداد به معنای فروش بلیت نیست، چون برخی از موزه‌ها رایگان هستند از طرف دیگر تعداد بازدید از اماکن مذهبی و تاریخی که توسط سازمان اوقاف داده می‌شود، در این آمار گنجانده شده این در حالی است که بلیتی برای دیدن مراکز مذهبی و بقاع متبرکه گرفته نمی‌شود.
ضمن اینکه هنوز میزان درآمد حاصل از فروش بلیت‌های نوروزی تجمیع نشده است، ولی به محض جمع‌آوری آمار، این رقم را اعلام می‌کنیم.

درآمد ٤۰ میلیاردی موزه‌ها و اماکن تاریخی

مدیرکل امور موزه‌های کشور هم در این زمینه به مهر گفت: کل بودجه موزه‌ها، یعنی موزه‌های دولتی از طریق سازمان‌های مربوط تأمین می‌شوند. موزه‌هایی هم هستند که زیر نظر دولت‌اند که این موزه‌ها نیز درآمد دارند.
طبق قانون سازمان مربوط باید زمان تصویب و تعیین بودجه را پیش‌بینی کند و اینکه سال آینده چقدر درآمد خواهد داشت. کارگر ادامه داد: سازمان میراث فرهنگی، صنایع دستی و گردشگری درآمد حاصل از موزه‌ها و اماکن تاریخی مانند تخت جمشید و پاسارگاد را برای سال ۹۳ حدود ٤۰ میلیارد تومان پیش‌بینی کرده بود. یعنی سازمان پیش‌بینی می‌کند که تا سقف ٤۰ میلیارد تومان به خزانه دولت ریخته شود، سپس برنامه‌ریزی خواهد شد که این بودجه چطور بین موزه‌ها تقسیم شود.
وی افزود: کل درآمد حاصل از بازدید بناها، محوطه‌ها و موزه‌های کشور در سال گذشته ٤۰ میلیارد تومان پیش‌بینی شده است که ۷۰ درصد آن ۲۸ میلیارد تومان می‌شود. این هزینه به شکل‌های مختلف باید به موزه‌ها اختصاص داده شود. بنابراین ۷۰ درصد از درآمدی که کسب کردند به خودشان تخصیص داده می‌شود.

شناسه

حمام سنگی باشقورتاران

این حمام از آثار دوران قاجار است که در روستای باشقورتاران بخش شیرین‌سو شهرستان کبودراهنگ قرار دارد و دارای مساحتی حدود ۱۷/۱۰ در ۱۱/۶ مترمکعب است که در عمق ۲ متری زمین بنا شده است و فقط در ورودی آن بالاتر از سطح زمین قرار دارد.
این حمام شبیه حمام حاج‌آقا تراب نهاوند است و در دی‌ماه ۱۳۹۳ در فهرست آثار تاریخی کشور ثبت شده است.

جهانگرد

ادامه ناآرامی در خاورمیانه و افزایش سفر گردشگران عرب به ترکیه

همزمان با گسترش و ادامه آشوب‌ها در منطقه خاورمیانه، روند سفر گردشگران عرب به ترکیه افزایش یافته است.
با وجود ناامنی‌ها و برخی آشفتگی‌ها در برخی کشورهای منطقه خلیج فارس، مناطق گردشگری در مرمره سواحل مدیترانه‌ای ترکیه بیش از پیش مورد علاقه گردشگران عرب قرار می‌گیرد.
به گزارش حریت، این منطقه که تاکنون با جذب سالانه حدود ۷۰۰ هزار گردشگر بریتانیایی و بیش از ۲۰۰ هزار گردشگر روس منطقه محبوبی برای گردشگران خارجی بود، اکنون مرکز گردشگری مسافران عربی می‌شود که سال گذشته توانست بیش از ۳۰ هزار گردشگر عرب را به خود جذب کند.
براساس همین گزارش، بیشتر این مسافران از کشورهای لبنان و اردن هستند و هم‌اکنون با فرارسیدن فصل سفرها انتظار می‌رود این تعداد گردشگر خاورمیانه در این منطقه بیش از پیش افزایش یابد.
رئیس شاخه مرمره اتحادیه آژانس‌داران گردشگری ترکیه (تورساب) با اعلام این مطلب یادآور شد که ناآرامی‌های جاری در منطقه خاورمیانه، عامل مهمی در افزایش تعداد این گردشگران به ترکیه بوده است.
اسماعیل اوزبوزداگ می‌گوید: «ویژگی‌های طبیعی و میراث تاریخی غنی در این منطقه فرصت‌های بی‌نظیری برای گردشگران عرب محسوب می‌شود. از این‌رو با توجه به ناآرامی‌های جاری در منطقه شاهد افزایش چشمگیر این گردشگران به منطقه ساحلی مرمره بوده‌ایم که حدود ۳۰ درصد افزایش نسبت به سال گذشته داشته است.»
به گفته وی، این افزایش بیش از هرکشوری از سوی گردشگران لبنانی بوده است که حدود ۱۵ هزار گردشگر را در سال ۲۰۱۳ و ۱۸ هزار گردشگر نیز در سال ۲۰۱٤ به ترکیه فرستاده است.
همچنین شاهد افزایش ۱۲ درصدی تعداد گردشگران خارجی از بریتانیا و سپس ۲ درصد افزایش از کشورهای آلمان، دانمارک و سپس لهستان بوده است.

خبر

جهت عرضه و تقاضا به سوی مقاصد جدید؟

مسئولان سازمان میراث فرهنگی، صنایع دستی و گردشگری در دوره پیشین، سخن از همه مکانی و همه‌زمانی کردن سفر به میان آوردند؛ اگرچه تنها راهکاری که توانستند ارائه کنند، تهیه مسیرهایی تقریباً انتزاعی در سراسر ایران بود بی‌آنکه به دیگر مباحث لازمه این توزیع مانند امکانات اقامتی و رفاهی توجه کرده باشند.
پس از آنکه دولت جدید روی کار آمد، شعار توزیع سفر این‌بار البته نه با همان شکل، ادامه یافت و سازمان میراث فرهنگی، صنایع دستی و گردشگری بارها اعلام کرد اراده‌ای مبنی بر توزیع مکانی سفر و معرفی مقاصد جدید در این سازمان وجود دارد. اگرچه در این دوره نیز مسئولان همچنان با کمبود امکانات در مقاصد جدید دست و پنجه نرم می‌کنند، اما به دلیل تبلیغات و فرهنگ‌سازی، اقداماتی را صورت داده‌اند.
در حقیقت به اعتقاد کارشناسان آغاز راهی که مقاصد جدید برای «دیده شدن» دارند، نخست با تبلیغات و فرهنگ‌سازی باید همراه باشد و در عین حال، برنامه‌هایی برای توسعه زیرساخت‌ها و امکانات رفاهی لازم در نظر گرفته و البته اجرایی شود.
به باور کارشناسان، طرف عرضه باید همه امتیازات خود را برای اینکه بتواند بخش قابل‌توجهی از این بازار را در اختیار بگیرد، به نمایش بگذارد و آنها را تقویت کند و به موازات آن توانایی ارائه خدمات مناسب را به گردشگر داشته باشد.

باز هم همدان بی نصیب ماند

سومین قطار گردشگران خارجی در ایران

سومین قطار گردشگران خارجی، بیستم فروردین‌ماه از کشور مجارستان وارد کشور شد.
به گزارش روابط عمومی راه‌آهن جمهوری اسلامی ایران، سومین قطار گردشگران خارجی در تاریخ ۲۰ فروردین‌ماه از مجارستان در ۲ گروه وارد ایران شد. این گردشگران ۱۲۸ نفر و در ۲ گروه مجزا از کشور مجارستان وارد ایران خواهند شد که بیشتر این گردشگران از کشورهای آمریکا، اروپا و آسیای شرقی هستند.
نخستین گروه مسافران قطار گردشگری بین‌المللی عقاب طلایی یکم آبان‌ماه ۹۳ وارد ایران شدند و به گفته ابراهیم پورفرج، رئیس اتحادیه تورگردانان ایران، ۱۲ هزار نفر دیگر برای سفر با این قطار ثبت‌نام کرده‌اند.
در آن تاریخ همدان‌پیام در گزارش‌های متعدد این مهم را به برنامه‌ریزان گردشگری یادآور کرد که با ورود گردشگران خارجی با قطار، همدان را به این چرخه بیفزایید اما باز هم ریل راه‌آهن به همدان نرسید و فرصتی دیگر از دست رفت.
۷۲ نفر از این گردشگران تحت عنوان گروه اول، بیستم فروردین از مرز ریلی رازی وارد کشور شده و از شهرهای تبریز، زنجان، یزد، اصفهان، شیراز و تهران بازدید خواهند کرد و با هواپیما به مجارستان بازمی‌گردند.
گروه دوم شامل ٥٦ نفر، همزمان با خروج گروه اول از طریق هوایی وارد تهران شده و پس از بازدید از شهرهای مشهد، یزد، اصفهان، شیراز، زنجان و تبریز نهایتاً ۳۱ فروردین‌ماه سال جاری از طریق مرز ریلی رازی با قطار عقاب طلایی مجارستان از ایران خارج خواهند شد.

پیام تاریخ، تمدن و فرهنگ مادستان
The Message Of Madestan's History & Civilization & Culture
روزنامه همدان پیام
۸
شنبه ● ۲۲ فروردین‌ماه ۱۳۹۴ ● شماره ۲۳۲۳
حادثه
hadese@hamedanpayam.com

فوت مادری یک هفته پس از سقط جنین در همدان

رئیس دانشگاه علوم پزشکی استان همدان از فوت مادری یک هفته پس از سقط جنین در سال جاری خبر داد.

حبیب‌ا... موسوی‌بهار در گفت‌وگو با ایسنا، با اعلام این خبر گفت: در سال گذشته ٤ مورد مرگ مادر داشتیم که نسبت به سال ۹۲ با کاهش مرگ‌ومیر مادران باردار روبه‌رو بوده‌ایم؛ زیرا در سال ۹۲ نیز ۹ مورد مرگ مادر باردار ثبت شده است. وی افزود: در فروردین‌ماه امسال یک مورد مرگ مادر باردار یک هفته پس از سقط جنین به وقوع پیوسته است که متخصصان در حال انجام امور کارشناسی هستند تا علت اصلی مرگ این مادر مشخص شود. موسوی بهار تصریح کرد: مرگ مادر باردار ۲ هفته پس از زایمان و یا سقط جنین جزو مرگ‌ومیر مادر باردار محسوب می‌شود.

شکارچیان متخلف به ۷۹ ماه حبس محکوم شدند

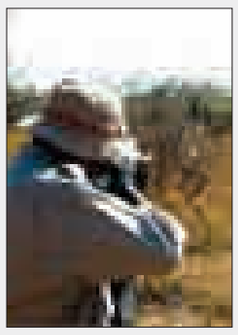

رئیس اداره حقوقی حفاظت محیط زیست استان همدان گفت: شکارچیان متخلف در سال گذشته به اتهام تخطی از قانون شکار و صید به ۷۹ ماه حبس تعزیزی محکوم شدند.

عزیز قیاسی در گفت‌وگو با ایرنا، افزود: شمار متخلفانی که سال گذشته به اتهام شکار غیرمجاز، درگیری با مأموران و تخریب محیط زیست به مراجع قضایی معرفی شدند ۱۰۵ نفر است.

وی اضافه کرد: این افراد با شکار غیرمجاز منجر به مرگ ٢٤ قطعه چکاوک، یک قطعه فاخته، ۱۸ سر خرگوش، ۲۲ قطعه کاکایی، ۲ قطعه کبک، ۷ رأس قوچ، یک رأس میش، ٤ قطعه کبوتر وحشی، ۱۲ قطعه سهره، یک رأس بزوحشی، یک رأس گراز، یک قطعه دلیجه، یک بهله قرقی، ۱۲۵ ماهی، ۲ قطعه سار و ۲۵ قطعه گنجشک شدند.

حادثه در جهان

این مرد ضد ضربه است!

یک راهب جوان چینی در شائولین سر بسیار قدرتمندی دارد، به طوری که حتی مته برقی نیز نمی‌تواند به سر این آقای عجیب نفوذ کند.

"ژائو رویی"، راهب چینی ٢٤ ساله است که به تازگی با انتشار یک فیلم از توانایی‌هایش شهرتی جهانی پیدا کرده است. وی در این فیلم یک مته برقی یا همان دریل را به سر خود فشار می‌دهد اما نه تنها این دریل به جمجمه‌اش هیچ آسیبی نمی‌رساند؛ بلکه حتی پوستش را نیز نمی‌خراشد.

به گزارش مهر، توانایی‌های عجیب و غریب ژائو به اینجا ختم نمی‌شود. وی می‌تواند یک صفحه ضخیم آهنی را با چندبار کوبیدن به مغز سرش خم کند یا روی یک خنجر به‌رو بخوابد بدون اینکه به وی جراحتی وارد شود و حتی در این حالت سازه محکمی به پشتش کوبیده شود.

ژائو از کودکی مجذوب هنر کونگ‌فو شد و در سن ١٦ سالگی به دلیل علاقه‌ای که داشت از خانه فرار کرد و وارد معبد شائولین شد. وی در طول ۲ سال در این معبد نزد استادانش آموزش دید و در این زمینه مطالعاتش را با دیگر استادان گسترش داد و اینک در سن ٢٤ سالگی تبدیل به یک استاد بسیار ماهر شده است.

توانایی‌های خارق‌العاده ژائو سبب شده که وی یک سوپرمن واقعی به نظر برسد، سوپرمنی آسیب‌ناپذیر که هیچکس نمی‌تواند وی را شکست دهد اما وی اعتراف می‌کند که برای رسیدن به چنین قدرتی بارها در تمریناتش آسیب دیده است. شائو می‌گوید برای نخستین‌بار که دریل روی سرش امتحان کرد خراش دردناکی پیدا کرد اما توانست با تمرینات زیاد از پس این موضوع بربیاید و اینک می‌تواند ۱۰ ثانیه قدرت یک مته برقی را تحمل کند. احتمالاً ژائو در آینده تبدیل به قهرمان رؤیایی کودکان چینی خواهد شد و اگر پایش به سینما باز شود شاید جای ستارگان سینمای چین مانند «جکی‌چان»، «جت‌لی» و حتی « بورس‌لی» را در محبوبیت، حسابی تنگ کند.

به دلیل ناتوانی در پرداخت هزینه برق

گاز مونوکسیدکربن حاصل از ژنراتور برق جان یک خانواده آمریکایی را گرفت

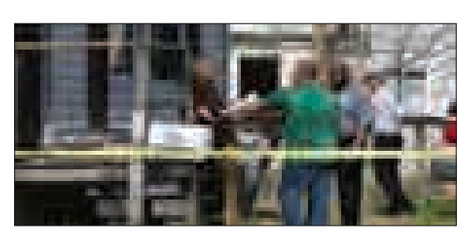

یک مرد آمریکایی به همراه ۷ فرزندش در ایالت مریلند آمریکا، به دلیل مسمومیت ناشی از گاز مونوکسیدکربن که از ژنراتور برق داخل ساختمان متصاعد شده بود، جان باختند.

به گزارش ایرنا، پلیس محلی مرگ پدر به همراه ۷ تن از فرزندانش به علت مسمومیت ناشی از گاز منوکسیدکربن تولید شده از ژنراتور تولید برق را تأیید کرد.

پلیس با تحقیقات انجام شده دریافت که این خانواده به دلیل قطعی برق، مجبور به استفاده از ژنراتور برق شده بودند. استعلام انجام شده پلیس از اداره برق، مشخص کرد که اداره برق این شهر به دلیل دستکاری کنتور، برق منزل آنها را از ۵ ماه پیش قطع کرده بود.

این خانواده پیش از این به دلیل ناتوانی در پرداخت قبض برق از دولت کمک مالی دریافت کرده بودند.

مغازه‌دار همدانی تقلبی بودن پولها را به پلیس اطلاع داد

تهیه صبحانه با پول جعلی دست جاعلان را رو کرد

پشت ویترین بسیاری از مغازه‌ها، اسکناس‌هایی دیده می‌شود که گوشه‌های آن سوراخ شده و در معرض دید مشتریان قرار گرفته است، این اسکناس‌ها جعلی هستند و الصاق آن در مقابل چشم مشتریان هشداری است به اینکه مغازه‌دار نسبت به اصالت اسکناس‌هایی که به وی داده می‌شود هوشیار است. اسکناس‌ها و چک‌پول‌های موجود با ضریب امنیتی زیاد به گونه‌ای طراحی شده‌اند که به آسانی از نمونه تقلبی آن تمیز داده می‌شوند؛ بنابراین بهترین راه پیشگیری از جرم جعل اسکناس، هوشیاری شهروندان است. همچنین تاباندن اشعه ماوراءبنفش یکی از راه‌های تشخیص اسکناس اصلی از جعلی است، با این کار نخ‌های نامرئی امنیتی که به صورت رشته‌های تکه‌تکه در سراسر اسکناس پراکنده شده‌اند، نمایان می‌شود. هرچه رقم روی اسکناس بزرگتر می‌شود، ضریب امنیتی آن هم بیشتر می‌شود. برای مثال در مورد چک‌پول‌ها، بانک مرکزی راه‌های مختلفی را پیشنهاد کرده است که کاربرد آن مانع از آن خواهد شد که به دام جاعلان بیفتید؛ چاپ برجسته، نخ امنیتی، تصویر مخفی و روش‌های دیگری در تولید چک‌پول‌ها استفاده می‌شود که به آسانی امکان تشخیص نمونه اصلی از تقلبی را فراهم می‌کند.

هوشیاری مغازه‌دار دست جاعلان ۹ میلیون و ۵۰۰ هزار اسکناس تقلبی را رو کرد.

جاعلان اسکناس که با جعل ۹ میلیون و ۵۰۰ هزار تومان برای خوش‌گذرانی به همدان سفر کرده بودند، هنگام تهیه صبحانه با هوشیاری مغازه‌دار به دام پلیس افتادند.

٤ متهم جعل اسکناس زمانی دستگیر شدند که یکی از آنها برای تهیه صبحانه به یک سوپرمارکت مراجعه و پس از خرید، وجه آن را با چک‌پول ۵۰ هزار تومانی پرداخت می‌کند اما فروشنده به تقلبی بودن اسکناس پی می‌برد و پلیس را در جریان می‌گذارد.

صاحب سوپرمارکت به مأموران می‌گوید: وقتی به جعلی بودن اسکناس شک کردم آن را با دستگاه تشخیص اسکناس چک کردم و به خریدار گفتم که این اسکناس تقلبی است. وی نیز از جعلی بودن اسکناس اظهار بی‌اطلاعی کرد و با پول‌های سالم آن را عوض کرد اما ادعای خریدار برای بی‌اطلاعی از جعل قانعم نکرد و پلیس را در جریان گذاشتم.

فرمانده انتظامی شهرستان همدان در این‌باره گفت: ۱۸ فروردین‌ماه مأموران نیروی انتظامی از طریق تماس فوریت‌های پلیسی ۱۱۰ در جریان اسکناس‌های تقلبی قرار می‌گیرند و موضوع را به سرعت پیگیری می‌کنند.

رسول مرادی افزود: در تحقیقات اولیه مشخص شد زن و شوهری همراه ۲ مرد دیگر اهل و ساکن یکی از استان‌های جنوبی با یک دستگاه نیسان به همدان سفر کرده و قصد پخش پول‌های جعلی را دارند.

به گفته وی، اسکناس‌های کشف شده از متهمان ۹ میلیون و ۵۰۰ هزار تومان شامل اسکناس‌های خشک ۱۰ هزار تومانی، چک‌پول ۵۰ هزار تومانی و ۱۰۰ هزار تومانی است که طبق اقرار متهمان تازه وارد همدان شده بودند.

مرادی با بیان اینکه هوشیاری صاحب سوپرمارکت دست جاعلان را رو کرد افزود: جعلی بودن اسکناس‌ها به سادگی و توسط افراد معمولی قابل شناسایی نیست اما صاحب سوپرمارکت وقتی به خشک بودن اسکناس‌ها شک می‌کند آن را با دستگاه تشخیص پول چک می‌کند و به تقلبی بودن آن پی برده و با هوشیاری، پلیس را در جریان می‌گذارد.

فرمانده انتظامی شهرستان همدان از همکاری و تعامل خوب شهروندان با پلیس خبر داد و گفت: تحقیقات در این رابطه هنوز ادامه دارد؛ زیرا هنوز مشخص نیست چند قطعه از اسکناس‌های تقلبی پخش شده است.

مرادی یادآور شد: بازجویی از متهمان برای چگونگی انتشار و نحوه توزیع آن ادامه دارد؛ زیرا متهمان در مرحله نخست منکر هرگونه کار خلافی شدند.

حادثه در ایران

اطلاعیه سازمان حج و زیارت نسبت به حرمت‌شکنی ۲ مأمور عربستان سعودی

سازمان حج و زیارت با صدور اطلاعیه‌ای اعلام کرد که متأسفانه در روزهای اخیر برخی رسانه‌ها، مطبوعات و فضای مجازی اقدام به انتشار اخبار غیرمستند با عنوان «تجاوز به ۲ نوجوان زائر ایرانی» کرده‌اند که موجب تشویش افکار هموطنان شده است.

به گزارش ایرنا، این سازمان در ادامه اطلاعیه خود افزود، به منظور تنویر افکار عمومی به اطلاع عموم هموطنان می‌رساند:

در هفته گذشته هنگام بازگشت یکی از کاروان‌های اعزامی عمره در آخرین بخش بازرسی فرودگاه جده ۲ تن از مأموران پلیس فرودگاه به بهانه بازرسی از ۲ نوجوان زائر قصد تعرض به آنها را داشتند که با هوشیاری زائران و خانواده‌هایشان، پیگیری مدیر و روحانی کاروان و همچنین دخالت سریع مقامات کنسولگری کشورمان در جده و احضار مسئولان سعودی و فرماندهی پلیس جده افراد خاطی شناسایی و دستگیر شدند.

این اطلاعیه می‌افزاید: بعثه مقام معظم رهبری و سازمان حج و زیارت با همکاری شایسته وزارت امور خارجه به محض اطلاع از این اتفاق غیرقابل گذشت با جدیت و حساسیت کامل اقدامات و پیگیری‌های مستمری را در بالاترین سطوح مسئولان ذی‌ربط کشور عربستان به منظور حفظ حقوق زائران و مجازات خاطیان به عمل آورده است.

سازمان حج و زیارت تأکید می‌کند که براساس تعهد مسئولان ارشد کشور عربستان متخلفان بزودی محاکمه و به اشد مجازات با آنها برخورد خواهد شد.

سازمان حج و زیارت در پایان به اصحاب مطبوعات، رسانه‌ها و سایت‌ها توصیه می‌کند تا دستیابی به نتیجه قطعی محاکمه و مجازات افراد خاطی از هرگونه پیش‌داوری که منجر به خدشه‌دار شدن حریم اخلاقی خانواده‌های آسیب‌دیده در جامعه می‌شود، پرهیز کنند.

ایده طرح کاهش تصادفات جاده‌ای و توسعه صنعت گردشگری در کشور

بنابر آمار سازمان پزشکی قانونی کشور در نوروز سال ۹۳ روزانه ٥٤/٢ نفر بر اثر تصادفات جانشان را از دست داده‌اند که این آمار در نوروز سال ۹۱، ۵۷ نفر و در نوروز سال ۹۲، ٥٨/٤ نفر بوده است که امسال خوشبختانه میزان تلفات نسبت به سال گذشته ۷/۲ درصد کاهش را نشان می‌دهد که براساس آمار ۱۰ساله حوادث ترافیکی روند نزولی داشته، به طوری که میزان تلفات از ۲۷ هزار نفر در سال ۸۵ به کمتر از ۱۸ هزار نفر در سال گذشته رسیده است. براساس گزارش سازمان پزشکی قانونی، ۰/۹ درصد تلفات بین ۱۱ تا ۱۷ساله و ۲۷ درصد تلفات را جوانان ۱۸ تا ۲۹ساله و ۲۹ درصد تلفات را افراد ۳۰ تا ٤۹ ساله و ۲۹ درصد مابقی را نیز افراد بالای ۵۰ سال تشکیل می‌دهند.

با توجه به اینکه تصادفات جاده‌ای نهمین علت مرگ‌ومیر در جهان است، ولی در ایران دومین علت مرگ‌ومیر است و آمارها نشان می‌دهد که ناامن‌ترین جاده‌های دنیا برای رانندگی در ایران است. دولتمردان بهتر است به فکر باشند که چگونه جوانان و فرزندان این مملکت را از مرگ‌هایی که پیش‌بینی آن‌هم چندان سخت نیست نجات بدهند؛ زیرا ٥٦ درصد تلفات حوادث رانندگی بهار امسال بین ۱۸ تا ٤۹ سال بوده است و این آمار فاجعه‌بار نشان‌دهنده این است که جوانان و افراد فعال جامعه بیشترین تلفات را شامل شده‌اند.

همچنین ضرر و زیان ناشی از تصادفات سالانه ۱/۳ درصد تولید ناخالص ملی کشورهای در حال رشد را به هدر می‌دهد و هزینه آسیب به وسایل نقلیه در تصادفات سالانه بیش از ۵ درصد از تولید ناخالص ملی کشور را نابود می‌کند.

مقایسه آمار کشته‌شدگان تصادفات جاده‌ای در ایران با جهان نشان‌دهنده عمق فاجعه‌ای است که هرروز زندگی ایرانی‌ها را تهدید به فنا می‌کند و مانند بمب ساعتی است که هرروز در کشور منفجر شده و بیش از ۵۰ نفر را به کام مرگ فرو می‌برد و همه مسئولان از زمان و مکان انفجار این بمب ویرانگر مطلع هستند.

شایسته است مسئولان امر با اتخاذ و راهکارهای جدید و کارشناسی شده نسبت به کاهش تلفات و تصادفات جاده‌ای اقدام مؤثری انجام دهند، به همین منظور طرح‌های جدید ذیل پیشنهاد می‌شود.

تدوین برنامه جامع سفر با هدف کاهش تلفات جاده‌ای و توسعه صنعت گردشگری در کشور

بنابر آمار منتشر شده، تصادفات و تلفات جاده‌ای در کشور رابطه مستقیم با میزان تعطیلات داشته است و با توجه به نبود ساماندهی و مدیریت لازم در سفر، مسافران در ایام تعطیلات ترجیح می‌دهند که از مجموع ۳۲ استان کشور به ٤ تا ۵ استان سفر کنند که به دلیل محدودیت جاده موجب افزایش بار ترافیک و اتلاف زمان، سوخت و تصادفات جاده شده و هزینه گردشگری را به شدت زیاد می‌کند، همچنین عمده تصادفات جاده‌ای مربوط به خودروهای سبک بوده است که ناشی از عوامل مختلف شامل نبود تجربه کافی، رعایت نکردن مقررات راهنمایی و رانندگی، خواب‌آلودگی، خستگی و استرس خاص سفر به همراه استاندارد نبودن جاده و خودروها از جمله علت های اصلی تصادفات در کشور است.

لذا برای به حداقل رساندن تصادفات و تلفات جاده‌ای و گسترش و توسعه صنعت گردشگری اجرای طرح‌های پیشنهادی ذیل الزامی‌است.

الف- تخصیص یارانه به تورهای مسافرتی داخلی

ب- تخصیص یارانه در خرید بلیت اتوبوس‌های بین‌شهری

ج- تقسیم تعطیلات نوروزی به ۲ بخش بهاره و زمستانه

الف- تخصیص یارانه به تورهای مسافرتی داخلی

به منظور رسیدن به اهداف طرح که همانا کاهش تصادفات جاده‌ای و توسعه صنعت گردشگری است باید نسبت به ایجاد جاذبه لازم در تورهای مسافرتی بین قشرهای جامعه اقدام کرد تا زمینه جذب مسافران را به تورهای مسافرتی ایجاد کرده تا استفاده از خودروهای شخصی جهت مسافرت به حداقل ممکن خود برسد.

لازم است در ایام تعطیلات رسمی چندروزه با تخفیف ۷۰ درصدی، در تعطیلات تابستان با تخفیف ٤۵ درصدی، در روزهای معمولی با تخفیف ۲۵ درصدی و با ارتقای سطح کمی و کیفی خدمات تورهای مسافرتی می‌توان به اهداف موردنظر دست یافت.

ب- تخصیص یارانه در خرید بلیت اتوبوس‌های بین‌شهری

با توجه به اینکه عده‌ای از مسافران برای دید و بازدید اقوام خود به شهرهای مختلف سفر می‌کنند و بخشی دیگر برای انجام سفرهای کاری مجبور به سفر هستند، لازم است نسبت به یارانه سفر خودروهای عمومی در ایام تعطیلات چندروزه با تخفیف ٦۰ درصدی، در تعطیلات تابستان ٤۰ درصدی و در روزهای معمولی ۲۰ درصدی اختصاص داده شود تا استفاده از خودروی شخصی برای مسافرت به حداقل ممکن برسد.

گفتنی است، پرداخت یارانه پیشنهادی کمتر از ۲۰ درصد خسارت جانی و مالی تصادفات بوده و با اجرای طرح فوق بیش از ۸۰ درصد صرفه‌جویی خواهد شد.

ج- تقسیم تعطیلات نوروزی به ۲ بخش بهاره و زمستانه

با تقسیم تعطیلات نوروزی به ۲ بخش بهاره و زمستانه می‌توان از حجم سفرهای نوروزی کاست و با توزیع سفرهای اسکان، مدیریت بهتر در استفاده از امکانات رفاهی، اقامتی و کاهش ترافیک و تلفات جاده‌ای در سفر اقدام مؤثر به عمل آورد و توزیع سفر در استان‌های جنوبی، غربی و شرقی کشور پیش از پیش نهادینه شود به طوری که از تمامی ظرفیت‌های رفاهی، اقامتی و جاده‌ای در کشور در طول سال استفاده خواهد شد.

ویژگی طرح‌های پیشنهادی

ساماندهی و مدیریت سفر در کشور

کاهش بیش از ۵ میلیون لیتر بنزین و گاز

کاهش بیش از ٦۰ درصد تلفات و تصادفات جاده‌ای و صرفه‌جویی بیش از ۱۵۰ میلیارد تومان خسارت جانی، مالی، بیمارستانی و امدادی، کارافتادگی و ایمنی در روز

توسعه و ارتقای خدمات صنعت گردشگری داخلی

ساماندهی و اقامتگاه‌های دولتی و خصوصی

بهره‌مند شدن قشرهای کم‌درآمد از مزایای سفر و نهادینه شدن آن در بین مردم

انجام کارهای فرهنگی در تورهای مسافرتی

توسعه و ارتقای حمل‌ونقل عمومی از محل صرفه‌جویی طرح

پرداخت تسهیلات به خودرو سازان برای ارتقای کیفیت و استاندارد تولیدات از محل صرفه‌جویی طرح

توسعه و ارتقای کمی و کیفی راه‌ها و رفع نقاط حادثه‌ساز جاده‌ها از محل صرفه‌جویی طرح

در پایان اشاره می‌کنم تا مادامی‌که جاده‌ها و خودروهای کشورمان به سطح استاندارد مطلوب جهانی نرسیده و فرهنگ رعایت همه‌جانبه مقررات راهنمایی و رانندگی به عنوان یک اصل خدشه‌ناپذیر بین قشرهای جامعه محقق نشده است لازم است دولتمردان با اجرای طرح‌های پیشنهادی جلد فاجعه‌ای که هرروز جان و مال مردم کشورمان را به فنا تهدید می‌کند، گرفته تا از این پس شاهد از دست دادن عزیزانمان در جاده‌های کشور نباشیم.

نویسنده: محمد رکن شریفی

سودوکو ۲۳۲۳

	9							
							7	
7	1	3				4		2
					9		1	
	4			1		8		
			5		7			
		8		2			4	
	6		8					
		5				7	8	6

پاسخ‌های شماره قبل

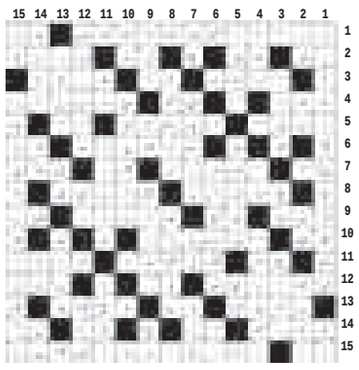

۴	۲	۱	۶	۵	۷	۸	۳	۹
۹	۵	۶	۸	۱	۳	۴	۷	۲
۸	۳	۷	۹	۴	۲	۶	۱	۵
۷	۸	۴	۲	۶	۵	۱	۹	۳
۱	۹	۳	۷	۸	۴	۵	۲	۶
۲	۶	۵	۱	۳	۹	۷	۸	۴
۶	۱	۲	۴	۹	۸	۳	۵	۷
۵	۴	۹	۳	۷	۱	۲	۶	۸
۳	۷	۸	۵	۲	۶	۹	۴	۱

جدول ۲۳۲۳

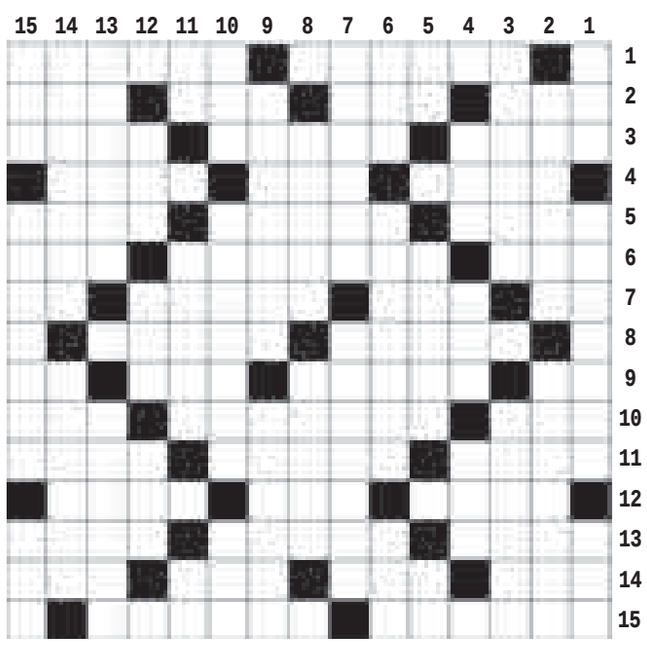

افقی

۱- ساکن - اجاره نشین ۲- یکی از سه حالت ماده - میانه بدن - بهره و نصیب - ضربه پا ۳- شادمانی - پرداخت باقلم - از انواع حج ۴- باران منجمد - واحد توان - پایتخت چک ۵- قوای نظامی یک کشور - زمین ناهموار - پسر خواندگی ۶- چاه آب - پایتخت واتیکان - سنگ گرانبهای سبزرنگ ۷- نقش هنری - کلمه ای در مقام تنبیه - نی‌نی - علامت جمع فارسی ۸- اکل - ساقه زیرزمینی گیاهان ۹- نیز - فرمانده سامورایی‌ها - دشمن سخت - کلاه الف ۱۰- موی گردن اسب - یهو - پسوند شباهت ۱۱- آموزگار - راه افتاده - دم بریده ۱۲- برنج فروش - ضمیر عربی - مونس ۱۳- روش و اسلوب - ذوق و طبع - از کوه‌های مهم کشور ۱۴- میهن - خرس ترکی - ناامید - نخستین انسان ۱۵- شکسته شدن - واژگون و کله پا

عمودی

۱- مرتجع - پیامبر بت شکن - جایز ۲- عاری از میکروب - مام ۳- مهتر - ژله ۴- مزه اسیدی - عقل و خرد - دوازده ماه ۵- نقش اندازی - برعکس - دویار هم قد ۶- گله گوسفند - پایدار - از مشتقات نفت ۷- دستمال گردن - وخامت ۸- پرنده شکاری - پنهانی ۹- ساکت و بی حال - خودکشی ۱۰- محبت - گیاهی دارویی - سیلاب ۱۱- ناخن چهار پایان - آخرین ملکه مصر - یار چوپان ۱۲- مردم تازی - محصول آتش - دیروز ۱۳- نژاد کشور اتریش - تف ۱۴- کنایه از فرزند عزیز - فقیر و بینوا ۱۵- صف و رسته - دولتمرد - حرارت

پیام تاریخ، تمدن و فرهنگ مادستان
The Message Of Madestan's History & Civilization & Culture
روزنامه همدان پیام
۹
شنبه ● ۲۲ فروردین‌ماه ۱۳۹۴ ● شماره ۲۳۲۳
جامعه
ejtemaei@hamedanpayam.com

جریمه‌های ٤٠ تخلف حادثه‌ساز رانندگی زیاد می‌شود

معاون وزیر راه و شهرسازی گفت: در تلاش هستیم که جرایم ٤٠ تخلف حادثه‌ساز را افزایش بدهیم؛ زیرا در کاهش تخلفات رانندگی تأثیرگذار خواهد بود.

به گزارش ایسنا، داوود کشاورزیان افزود: در نوروز امسال تردد در جاده‌های کشور ٣/٤ افزایش یافت و این در حالی است که تلفات جاده‌ای کاهش داشته است. وی گفت: تجهیز راه‌های شریانی به هزار و ٨٨٠ دوربین ثبت سرعت و تخلفات رانندگی در راه‌های شریانی کشور در ٢ سال آینده انجام خواهد شد.

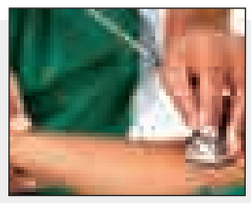

افزایش ۱۲ درصدی تعرفه‌های پزشکی ۹٤

وزیر تعاون، کار و رفاه اجتماعی، از افزایش ۱۲ درصدی تعرفه‌های پزشکی سال ۹٤ خبر داد و گفت: این افزایش هنوز قطعی نشده است و باید به تصویب هیأت وزیران برسد.

به گزارش مهر، علی ربیعی با اعلام اینکه افزایش نرخ ویزیت پزشکان براساس ضرایبی تعیین شده است، افزود: قیمت دارو نیز کمترین افزایش را خواهد داشت.

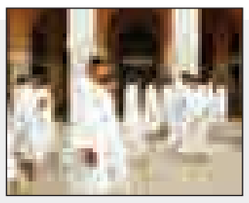

آغاز اعزام زوج‌های دانشجو از ۲۸ فروردین‌ماه

دبیر ستاد عمره دانشگاهیان اعلام کرد: از ۲۸ فروردین‌ماه اعزام زوج‌های دانشجو و دانشجویان پسر مجرد به سفر عمره آغاز می‌شود.

محمد زارع در گفت‌وگو با ایسنا، با اشاره به لغو اعزام ۲ هزار و ۵۰۰ استاد به سفر عمره از ٤ تا ۱۰ فروردین‌ماه گفت: افرادی که اعزام آنها لغو شده بود اکنون در حال اعزام به این سفر معنوی هستند. همچنین اعزام‌ها تا ۲۳ اردیبهشت‌ماه ادامه دارد.

طرح "صبحانه سالم" در مدرسه فرزانگان یک همدان اجرا شد

مهسا طاقتی احسن

طرح "صبحانه سالم" یکی از طرح‌هایی است که با هدف نهادینه شدن استفاده از صبحانه سالم در سطح مدارس به منظور رشد دانش‌آموزان و تأمین انرژی سالم و ویتامین‌های اساسی مورد نیاز بدن اجرا می‌شود.

اجرای این طرح به عنوان طرحی موفق علاوه بر این در بسیاری از کشورها اجرا می‌شود و می‌تواند نیاز دانش‌آموزان را به ریزمغذی‌ها تأمین کند؛ زیرا صبحانه یکی از مهمترین وعده غذایی برای تمام آحاد جامعه، بخصوص دانش‌آموزان است.

از آنجا که تغذیه سالم در افزایش قدرت فراگیری دانش‌آموزان نقش بسزایی دارد در برخی موارد شاهد استفاده کودکان و نوجوانان از غذاهای نامناسب و تنقلات بدون خاصیت غذایی هستیم که موجب کاهش فراگیری دروس به دلیل خستگی و کم‌توانی در کلاس درس یا حین مطالعه می‌شود.

مدیرکل دفتر بهبود تغذیه جامعه وزارت بهداشت و درمان و آموزش پزشکی در این‌باره می‌گوید: بچه‌هایی که صبحانه نمی‌خورند، کارایی کافی ذهنی در کلاس ندارند و قدرت یادگیری آنها از سایر دانش‌آموزان کمتر است. علاوه بر این، نخوردن صبحانه سبب افت قندخون می‌شود و از آنجا که عملکرد طبیعی مغز با سطح قندخون ارتباط مستقیم دارد، افت قندخون می‌تواند تأثیر منفی و مستقیم بر عملکرد مغز بگذارد و تمرکز و قدرت یادگیری بچه‌ها را از بین ببرد. ابتلا به چاقی هم از دیگر عوارض نخوردن صبحانه است.

بنابراین معلم‌ها و مدرسه در کنار خانواده نقشی کلیدی و اساسی در ترویج فرهنگ و عادت صبحانه خوردن و حتی مصرف غذاهای سالم دارند. معلم‌ها می‌توانند با کمترین هزینه، طرحی شبیه به طرح زنگ صبحانه را در کلاس‌های درس خود اجرا کنند.

مثلاً یک روز از همه بچه‌ها بخواهند همراه خود سیب یا هر نوع میوه شسته دیگری بیاورند. روز دیگر، از همه آنها بخواهند لقمه نان و پنیر یا یک بطری کوچک شیر بیاورند و با اختصاص ۱۰ تا ۱۵ دقیقه از وقت کلاس به «ساعت تغذیه»، خودشان همراه دانش‌آموزان خوراکی‌های سالم بخورند. همراهی معلم با دانش‌آموز در این طرح، تأثیر بسیار مثبت و مؤثری بر اصلاح رفتارهای تغذیه‌ای بچه‌ها و علاقمند شدن آنها به صرف صبحانه خواهد داشت.

شعار این دانش‌آموزان "پیش به سوی سلامتی با صبحانه سالم" است که با خوردن صبحانه سالم ضرورت توجه به نقش این وعده غذایی مؤثر را در جسم و روح خود تجربه می‌کنند.

در همین راستا به بهانه ۱۸ فروردین‌ماه روز جهانی بهداشت طرح صبحانه سالم برای سومین سال متوالی با همکاری اولیا و مربیان دانش‌آموزان در مدرسه فرزانگان یک همدان از ساعت ۹ تا ۱۰ صبح اجرا شد و صبحانه‌ای سالم شامل پنیر، گردو، نان، آبمیوه، تخم‌مرغ، خیار، گوجه‌فرنگی، سبزی، شیر و چای‌شیرین در حیاط مدرسه با حضور دبیران و دانش‌آموزان صرف شد. در حاشیه برگزاری این طرح با فردوس ابراهیمی، کارشناس میکروبیولوژی، دبیر متصدی آزمایشگاه و رابط بهداشت دبیرستان فرزانگان "یک" درباره هدف و ضرورت اجرای طرح صبحانه سالم در مدارس گفت‌وگو کردیم که در ادامه می‌خوانید.

آ> لطفا درباره هدف از برگزاری طرح صبحانه سالم در این مدرسه توضیح بدهید.

این طرح به بهانه ۱۸ فروردین‌ماه روز جهانی بهداشت و به منظور ایجاد جایگاه صبحانه سالم در مدارس و رشد دانش‌آموزان، تأمین انرژی سالم و ویتامین‌های اساسی موردنیاز بدن بر گزار شد؛ بنابراین تلاش کردیم استفاده صبحانه سالم را بین دانش‌آموزان ترویج بدهیم؛ زیرا یکی از موارد بهداشت و سلامت، خوردن صبحانه سالم است؛ زیرا اکثراً دانش‌آموزان در منزل صبحانه نمی‌خورند و این امر سبب می‌شود که در مدرسه با مشکلاتی مانند کاهش فشارخون مواجه شوند.

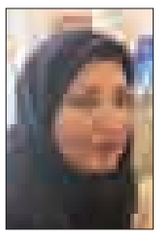

آ> به نظر شما اجرای این طرح تا چه میزان می‌تواند تأثیرگذار باشد؟

تاکنون کلاس‌های بسیاری در خصوص فواید صرف صبحانه سالم برگزار کرده‌ایم، برای مثال با حضور ۲۵ نفر از سفیران سلامت در بیمارستان اکباتان جلسه‌ای برگزار شد.

به عقیده من روند کار تاکنون خوب بوده است البته فضا برای اقدامات بیشتر هم وجود دارد تا زمینه استفاده از صبحانه سالم در بین دانش‌آموزان جا بیفتد.

آ> صبحانه سالم برای دانش‌آموزان چه پیامی دارد؟

شعار روز جهانی بهداشت امسال "ایمنی غذا؛ از مزرعه تا سر سفره" انتخاب شد. باتوجه به این ما نمی‌توانیم مزرعه را کنترل کنیم ولی غذایی که می‌خوریم را می‌توان کنترل کرد؛ بنابراین باید تلاش کنیم تا از مصرف زیاد نمک و سرخ کردنی بپرهیزیم.

آ> صبحانه سالم چه مواد مفیدی می‌تواند داشته باشد؟

صبحانه سالم باید شامل همه گروه‌های مواد غذایی باشد، بخصوص مواد هیدرات کربن مانند نان، ماکارونی که البته در ایران چندان مرسوم نیست اما در کشورهای خاورمیانه مانند ژاپن استفاده می‌شود البته استفاده از نان، حلیم، گوجه‌فرنگی، خیار، سبزی و مواد پروتئینی مانند پنیر و تخم‌مرغ هم باید در مصرف صبحانه سالم مدنظر باشد.

آ> چقدر این طرح توانسته است موفق باشد؟

تا جایی که توانستیم اطلاع‌رسانی کردیم اما در مورد اینکه تا چه میزان اجرای این طرح موفق بوده است باید از دانش‌آموزان نظرسنجی کرد.

خبر

جزییات فاجعه فرودگاه جده چه بود

از لغو حج عمره تا دلیل سکوت سازمان حج‌و زیارت

تعرض ۲ تن از مأموران پلیس سعودی به ۲ نوجوان ایرانی هنگام خروج از آن کشور در فرودگاه جده متأسفانه برای ۲ تن از هموطنان ما که در ایام عید نوروز به عمره مشرف شده بودند، پیش آمد.

در هفته دوم تعطیلات، هنگام بازرسی از یک کاروان عمره ایرانی، مأموران متخلف مذکور به بهانه مشکوک شدن به ۲ نوجوان ایرانی، آنها را از بقیه جدا کرده و در بخش دیگری مورد بازرسی بدنی قرار دادند که در اثنای بازرسی، سایر افراد کاروان متوجه شده که مأموران خاطی قصد آزار و اذیت جنسی آن ۲ نوجوان را داشته‌اند و مسئولان امر را از این موضوع مطلع می‌کنند.

مسئولان مربوط بلافاصله موضوع را به سرکنسولگری جمهوری اسلامی ایران در جده اطلاع داده و با حضور کنسول آن سرکنسولگری، مقامات ذی‌ربط کاروان و مسئولان فرودگاه جده بررسی‌های میدانی به عمل آمده و پس از شناسایی ۲ مأمور متخلف، پس از انجام مقدمات قانونی طرف سعودی اقدام به بازداشت آنها می‌کند.

در روز پس از این واقعه و در غیاب سفیر عربستان سعودی در تهران، کاردار و کنسول آن کشور توسط مدیرکل کنسولی به وزارت امور خارجه احضار شد و مراتب اعتراض شدید جمهوری اسلامی ایران نسبت به این عمل شنیع و غیرانسانی که موجب جریحه‌دار شدن افکار عمومی کشورمان شده است را به وی ارائه کرد.

طرف سعودی ضمن ابراز تأسف شدید از این اتفاق رذیلانه قول داد که موضوع در بالاترین سطح توسط مقامات کشورش مورد پیگیری قرار گیرد و با افراد خاطی به شدت برخورد شود.

۷۷ درصد نوجوانان همدانی با کمبود ویتامین 'دی" مواجه هستند

ویتامین "دی' یکی از مهمترین ویتامین‌های مورد نیاز برای سلامت و استحکام دندان‌ها و استخوان است.

مدیر گروه تغذیه مرکز بهداشت استان همدان گفت: ارائه مکمل ویتامین 'دی" در کنار مکمل آهن سال گذشته به تمام دختران مقطع متوسطه اول و دوم استان انجام شده است و در سال جاری نیز مدارس پسرانه و سالمندان نیز در گروه هدف قرار دارند.

آرزو کاوه‌ای در گفت‌وگو با ایرنا، ادامه داد: به طور میانگین ۷۸ درصد از زنان باردار استان همدان نیز از کمبود ویتامین "دی" رنج می‌برند که بارداری و استفاده از ذخایر بدنی این ویتامین می‌تواند این مشکل را تشدید کند.

وی با اشاره به دیگر مشکلات بهداشتی استان همدان در بخش تغذیه نیز افزود: ٤/۹ درصد کودکان استان از مشکل کوتاهی قد و ۲/۹ درصد از کودکان نیز دچار کم‌وزنی هستند.

وی گفت: افزایش چاقی در کودکان نیز از جمله مشکلاتی است که در سال‌های اخیر به شدت افزایش پیدا کرده است که والدین برای پیشگیری از مشکلات ناشی از اضافه‌وزن باید به مسائل تغذیه و تحرک کودکان خود اهمیت بیشتری بدهند.

کاوه‌ای اضافه کرد: کمبود "روی" نیز از دیگر مشکلات تغذیه‌ای استان است که با تجویز مکمل‌ها و ارائه آموزش‌های لازم این میزان کمبود از ۱۷/۵ درصد در سال گذشته به ۱۰ درصد رسید که تلاش‌ها برای از بین بردن این مشکل در حال انجام است.

وی از کمبود "ید" به عنوان دیگر مشکل تغذیه‌ای در استان همدان اشاره کرد و بیان کرد: استان همدان یکی از استان‌های گواترخیز کشور است و میزان شیوع گواتر در دهه گذشته در این استان حدود ٦٨ درصد بود اما با مداخله‌های انجام شده این رقم هم اکنون به ١٦ درصد رسیده است.

کاوه‌ای گفت: استفاده از نمک یددار بهترین راه پیشگیری از ابتلا به این بیماری است و افزایش سقط جنین، مرده‌زایی و اختلالات ذهنی در کودکان از جمله عوارض کمبود "ید" است.

جزئیات اعطای وام به دانشجویان دکترای پیام نور

سرپرست دانشگاه پیام نور از اعطای وام ۵/۲ میلیون تومانی در هر نیم‌سال تحصیلی به دانشجویان مقطع دکترای این دانشگاه خبر داد.

محمدعلی سرلک در گفت‌وگو با ایسنا، با بیان اینکه دانشگاه پیام نور در هر نیم‌سال تحصیلی به دانشجویان متقاضی وام اعطا می‌کند، گفت: دانشگاه پیام‌نور بر مبنای بودجه‌ای که از صندوق رفاه دانشجویان اخذ می‌کند وام دانشجویی در اختیار دانشجویان دکترا قرار می‌دهد. در واقع صندوق رفاه دانشجویان یک بودجه اختصاصی برای وام در اختیار دانشگاه پیام نور قرار می‌دهد. مبلغ این بودجه برای سال ۹٤ هنوز مشخص نیست اما بودجه سال گذشته حدود ۵۰۰ میلیون تومان بود.

وی درمورد مبلغ این وام و نحوه اعطای آن به دانشجویان ادامه داد: مبلغ این وام ۵/۲ میلیون تومان در هر نیم‌سال است و دانشجویانی که خواهان استفاده از این وام هستند باید درخواست خود را به مرکز ارائه بدهند و مرکز هم بر مبنای اولویت‌هایی که تعیین کرده است این وام را به دانشجویان ارائه می‌دهد.

نیش و نوش

ایسنا: زنانه شدن آسیب‌های اجتماعی

بدون شرح!

مهر: احتمال افزایش جرایم ۴۰ تخلف حادثه‌ساز

ای کاش در کنار افزایش جرایم؛ فکری هم برای اصلاح جاده‌ها می‌کردین!

ایسنا: خصوصی‌ها هوای یکدیگر را داشته باشند

البته اگه دولتی‌ها بزارن!

شرق: واردات طلا صفر شد

به این میگن خودکفایی طلایی!

ایسنا: ارتباطات کشور در ایام نوروز کمترین مشکل را داشت

شماکه راست می‌گین!

فراو: افزایش ۱۲ درصدی تعرفه‌های پزشکی ۹۴

فکر جیب مردمو هم بکنین!

ایسنا: آخرین وضعیت قیمت مرغ و میوه در بازار

همچنان در اوج قیمت!

فارس: هجوم ریسک‌پذیرها به بورس

چقد نترس!

ایسنا: تجمل و مصرف‌گرایی مشکل اصلی جامعه امروز است

ای‌بابا با این اوضاع اقتصادی کدوم تجمل و مصرف‌گرایی آخه!

ایسنا: نابودی مراتع زیرپای بوته‌کنان

به این راحتی!

همدان‌پیام: اقامت کمتر از ۲ درصد گردشگران همدان در هتل

چقد تناقض آمار!

همدان پیام: به استقبال جنگ آب

ماکه آمادگیشو نداریم میشه به تأخیر بندازن!

تابناک: واردات ۲/۵ میلیارد دلار پوشاک قاچاق به کشور

چقدر کنترلمون قویه!

ایسنا: فروش مکمل بنزین در جایگاه‌های سوخت ممنوع است

پس این همه دود به دلیل مکمل‌ها بود!

تابناک: خط و نشان جدی برای بی‌سوادان کشور

تهدید می‌کنین؟!

تشخیص سالانه ۹۰ هزار بیمار سرطانی

یک متخصص اخلاق پزشکی گفت: با توجه به تشخیص سالانه ۹۰ هزار بیمار سرطانی در کشور و لزوم برخورداری از خدمات طب تسکینی بخصوص در ۳ ماه پایان عمر بیمار، باید مقدمات گسترش و بهبود خدمات طب تسکینی در کشور فراهم شود تا بتوان به بهترین نحو به بیماران خدمات داد.

علیرضا باقری در گفت‌وگو با ایسنا، با اشاره به اینکه تقدم پیشگیری بر درمان در آموزش عمومی می‌تواند کمک شایانی در جلوگیری از بروز انواع سرطان باشد، افزود: اطلاع‌رسانی مناسب در جامعه موجب کسب آگاهی بیشتر از چگونگی پیشگیری از بروز سرطان و همچنین تشخیص زودرس آن است. این امر خود کاهش هزینه‌های درمانی و اجتماعی را برای بیمار به دنبال دارد.

نوبت دوم

آگهی مناقصه عمومی یک مرحله‌ای

اداره کل پست استان همدان در نظر دارد

امور خدماتی، باربری و تأمین نیرو خود را مطابق با شرایط عمومی، طرح قرارداد و مشخصات فنی از طریق مناقصه عمومی یک مرحله‌ای به بخش خصوصی واگذار نماید. لذا نمایندگان کلیه اشخاص حقوقی که موضوع اصلی فعالیت آنها با موضوع مناقصه مطابقت داشته و دارای مجوز لازم از مراجع ذی‌صلاح می‌باشند و با در دست داشتن معرفی‌نامه کتبی و فیش واریزی و رعایت شرایط و موارد ذیل به دبیرخانه کمیسیون معاملات اداره کل پست استان همدان واقع در همدان کیلومتر ۵ بلوار بسیج مراجعه و یا از طریق پایگاه ملی اطلاع‌رسانی مناقصات معاونت برنامه‌ریزی و نظارت راهبردی ریاست جمهوری به آدرس iets.mporg.ir اسناد مناقصه را دریافت نمایند.

۱-۱- مهلت دریافت اسناد مناقصه به مدت ۸ روز از مورخه ۱۳۹۴/۰۱/۱۶ تا پایان وقت اداری روز یکشنبه مورخه ۱۳۹۴/۰۱/۲۳ می‌باشد.
۲- مهلت ارائه پاکات مناقصه: به مدت ۱۵ روز از تاریخ ۱۳۹۴/۰۱/۲۴ لغایت پایان وقت اداری روز دوشنبه ۱۳۹۴/۰۲/۰۷ می‌باشد.
۳- زمان بازگشایی پاکات (الف، ب، ج) روز یکشنبه مورخه ۱۳۹۴/۰۲/۱۳ در محل اداره کل پست استان همدان واقع در همدان کیلومتر ۵ بلوار بسیج می‌باشد.
۴- فیش خرید اسناد مناقصه: مبلغ ۵۰۰/۰۰۰ ریال به حساب ۲۱۷۴۷۷۵۶۱۰۰۹ نزد بانک ملی (سیبا) به نام اداره کل پست استان همدان و همچنین مبلغ ۴۵/۰۰۰ ریال به حساب ۲۱۷۴۷۷۵۶۱۲۰۰۱ بانک ملی (سیبا) به نام حساب مالیات بر ارزش افزوده اداره کل پست استان همدان واریز گردد.
۵- سپرده شرکت در مناقصه: ارائه ضمانت‌نامه بانکی از یکی از بانک‌ها و موسسات مالی تحت نظارت بانک مرکزی با اعتبار سه ماهه و قابل تمدید به مبلغ ۶۰/۰۰۰/۰۰۰ ریال در وجه اداره کل پست استان همدان.
۶- مناقصه‌گزار در انتخاب مناسب‌ترین قیمت اختیار تام دارد.
۷- به پیشنهادهایی که فاقد لاک و مهر، ضمانت‌نامه بانکی معتبر، مهر و امضاء مجاز، مشروط و مخدوش و به پیشنهادهایی که بعد از انقضای مهلت مقرر در فراخوان واصل می‌شود مطلقاً ترتیب اثر داده نخواهد شد.

روابط عمومی اداره کل پست استان همدان

مناقصه یک مرحله‌ای
شماره ۹۴/۲-الف

آگهی فراخوان اعلام آمادگی مناقصه‌گران

جمهوری اسلامی ایران-وزارت نیرو- شرکت آب منطقه‌ای همدان
قطعه اول کانال انتقال آب نهر وهمان شهرستان نهاوند (نوبت اول)

شرکت آب منطقه‌ای همدان در نظر دارد

با رعایت بند «ج» ماده (۱۲) قانون برگزاری مناقصات - مصوب ۱۳۸۳ مجلس شورای اسلامی- و آیین‌نامه اجرایی بند یاد شده، پروژه‌ای با اطلاعات مشروح ذیل را به شرکت‌های ذیصلاح که دارای ظرفیت آزاد ارجاع کار می‌باشند، واگذار نماید.

۱- نام و نشانی دستگاه مناقصه‌گزار: شرکت آب منطقه‌ای همدان به نشانی: همدان - انتهای خیابان جهاد- نرسیده به میدان بیمه- تلفن :۹-۳۸۲۲۰۷۳۷(۸۱ ۹۸+) و فاکس: ۳۸۲۴۷۹۹۳(۸۱ ۹۸+)
۲- عنوان پروژه: اجرای قطعه اول کانال انتقال آب نهر وهمان شهرستان نهاوند
۳- شرح عملیات: احداث کانال انتقال آب از نوع سنگی ملاتی به طول تقریبی ۸۵۰ متر و احداث قسمتی از ساز ه ها و ابنیه های مورد نیاز در مسیر کانال شامل :آبگیر ،پل ،آبریز و بخشی از جاده سرویس و کلیه عملیات تکمیلی مورد نیاز
۴- برآورد اولیه کار: ۳,۶۰۰,۰۰۰,۰۰۰ ریال(بر اساس فهرست بهای آبیاری و زهکشی سال ۹۴)
۵- مدت اجرای کار: ۱۲ ماه
۶- محل اجرا: استان همدان- شهرستان نهاوند
۷- پایه و رشته مورد نظر: پیمانکاران باید دارای ظرفیت خالی در پایه ۵ رشته آب باشند .
۸- مبلغ، تاریخ و محل دریافت اسناد: واجدین شرایط می‌توانند ضمن واریز مبلغ پانصدهزار (۵۰۰,۰۰۰) ریال به حساب شماره ۱۴۰۰۲۳۶۴۱۴۰ بانک مسکن شعبه سعیدیه کد ۲۵۶۶ بنام شرکت مهندسین مشاور هکمتان آب به نشانی : همدان -خیابان سعیدیه بالا - جنب مجتمع مسکونی ۶۰۰ واحدی تلفن:۳۸۲۴۲۱۹۱-۰۸۱ از تاریخ ۹۴/۱/۲۶ لغایت ۹۴/۱/۳۱ نسبت به خرید اسناد مناقصه از واحد قراردادهای شرکت هکمتان آب اقدام نمایند.
۹- گواهینامه صلاحیت پیمانکاری در پاکتی جدا ارائه گردد. این پاکت ها قبل از بازگشایی پیشنهادات بررسی می شوند و تنها پیشنهادات پیمانکارانی گشوده خواهد شد که دارای گواهینامه صلاحیت معتبر پیمانکاری در رشته مورد نظر باشند.
۱۰- دعوتنامه شرکت در مناقصه ضمیمه اسناد مناقصه می باشد که باید همراه اسناد به مهر و امضاء مجاز تعهد آور پیشنهاد دهنده برسد (امضای اصل قابل قبول می باشد) و همراه با پیشنهاد قیمت تسلیم شود .
۱۱- تاریخ و محل تحویل اسناد: مناقصه‌گران پس از دریافت و مطالعه اسناد مناقصه، حداکثر تا ساعت ۱۰ صبح روز دوشنبه مورخ ۹۴/۲/۱۴ اسناد مربوط را تکمیل و در پاکت لاک و مهر شده تحویل دبیرخانه شرکت آب منطقه ای همدان رسانده و رسید دریافت دارند.

شهروندان محترم لطفا پیشنهادات و انتقادات خود را با ما از طریق شماره پیامکی ۳۰۰۰۷۴۸۱۱ ، پست الکترونیکی info@hmrw.ir و شماره تلفن های ۹-۳۸۲۲۰۷۳۷-۰۸۱ درمیان بگذارید.

حفاظت از منابع آب زیرزمینی، فقط با مشارکت همگانی ممکن است.

روابط عمومی شرکت آب منطقه‌ای همدان

ضمیمه رایگان هر روز روزنامه همدان‌پیام
نیازمندیهای صبح استان همدان
۱۰۰۰۶۰۶۶ ۳۸۲۶۴۴۳۳

مفقودی

کارت دانشجویی طیبه امیدی فرزند رحیم به شماره ملی ۴۰۳۲۳۲۱۸۳۳ به شماره دانشجویی ۸۷۱۱۲۱۱۰۵ رشته مهندسی آب و خاک دانشگاه پیام نور کبودراهنگ مفقود گردیده و از درجه اعتبار ساقط می‌باشد

نوبت اول

آگـهی مزایده عمـومی

مدیریت بانک کشاورزی استان همدان

مدیریت بانک کشاورزی در نظر دارد تعداد ۵۶ فقره از املاک تملیکی خود را بصورت نقدی ونقد واقساط از طریق مزایده عمومی با شرایط ذیل واگذار نماید:

محل ،زمان ومهلت دریافت اسناد مزایده : دبیرخانه مدیریت بانک کشاورزی واقع در همدان –میدان آرامگاه بوعلی از ساعت ۸ الی ۱۴ روز یکشنبه مورخ ۹۴/۱/۲۳ لغایت روز یکشنبه مورخ ۹۴/۱/۳۰

محل ،زمان ومهلت تحویل پیشنهادها: ظرف مهلت ۱۵ روز از تاریخ ۹۴/۱/۳۱ در آدرس فوق.

تاریخ ومحل برگزاری جلسه باز گشایی پاکتها: ساعت ۸/۳۰ صبح روز سه شنبه مورخ ۹۴/۲/۱۵ در آدرس فوق.

نوع ومبلغ سپرده شرکت در مزایده: مبلغ سپرده شرکت در مزایده معادل ۵ درصد قیمت پایه مندرج در آگهی میباشد والزاماً بایستی بصورت وجه نقد به حساب شعبه شهید نفیسی همدان یا شعبه مرکزی محل وقوع ملک واریز گردد.

سایر شرایط: بازدید از املاک قبل از شرکت در مزایده برای کلیه شرکت کنندگان اختیاری میباشد.

((نوبت دوم آگهی در ضمیمه روزنامه جمهوری مورخ ۹۴/۱/۲۶ منتشر خواهد شد.))

ردیف	آدرس	کاربری	پلاک ثبتی	مساحت (مترمربع)		قیمت پایه (ریال)	توضیحات
				عرصه	اعیان		
۱	اسدآباد-روستای خاکریز	زراعی	۶۷/۷۷۹	۲۸۳۵۰	-	۹۲/۰۰۰/۰۰۰	ملک مذکور مشاعی به میزان ۱۱/۱۲۲ شعیر مشاع از ۹۶ شعیر میباشد-فاقد حق آبه-فروش با وضعیت موجود
۲	اسدآباد-روستای گذر کجین	زراعی	۶۹/۴۰۳	۳۰۰۰	-	۲۵/۶۰۰/۰۰۰	فاقد چاه یا حق آبه-فروش با وضعیت موجود
۳	اسدآباد- روستای موسی آباد	زراعی	۳۹/۵۹	۸۰۰۰۰	-	۱/۰۸۸/۰۰۰/۰۰۰	دارای حق آبه از چاه اشتراکی -فروش با وضعیت موجود
۴	اسدآباد- روستای جنت آباد	زراعی	۴۹/۱	۲۷۴۷۲	-	۳۹۵/۶۰۵/۴۴۰	ملک مذکور به صورت مشاعی به میزان دو دانگ از شش دانگ میباشد-فاقد چاه آب اختصاصی-فروش با وضعیت موجود
۵	اسدآباد- روستای جنت آباد	زراعی	۴۹/۲	۱۲۱۱۳	-	۱۷۴/۴۳۱/۵۲۰	ملک مذکور به صورت مشاعی به میزان دو دانگ از شش دانگ میباشد-فاقد چاه آب اختصاصی-فروش با وضعیت موجود
۶	اسدآباد- روستای جنت آباد	زراعی	۴۹/۳	۷۲۸۳	-	۱۰۴/۸۸۰/۰۰۰	ملک مذکور به صورت مشاعی به میزان دو دانگ از شش دانگ میباشد-فاقد چاه آب اختصاصی-فروش با وضعیت موجود
۷	اسدآباد-خیابان صاحب الزمان شرقی-کوچه شهید شعبانی-کوچه کاوه -پلاک ۱۴	مسکونی	۱۱۲۸/۲۶	۲۰۰	۲۸۰	۱/۲۸۴/۳۰۰/۰۰۰	ملک مذکور مشاعی به میزان ۸۶/۸۲۶ شعیر مشاع از ۹۶ شعیر میباشد-ساختمان جنوبی-دارای امتیاز آب ،برق وگاز-فروش با وضعیت موجود
۸	اسدآباد- بر بلوار همدان-کرمانشاه	مسکونی	۲۱۶۷/۱۱	۳۲۷/۵۰	۳۶۹	۱/۶۱۴/۱۶۷/۰۰۰	ملک مذکور مشاعی به میزان ۵۲ شعیر از ۹۶ شعیر میباشد-مغازه ها فاقد مجوز تجاری میباشد-دارای امتیاز آب،برق وگاز-فروش با وضعیت موجود
۹	نهاوند-بلوار امام حسین (ع)-کوچه کفراش راه	زمین محصور	۲۵۴۸/۵	۱۵۹/۷۰	-	۵۱۱/۰۴۰/۰۰۰	فروش با وضعیت موجود
۱۰	فامنین-روستای فیض آباد-بلوار چهارده معصوم	مسکونی	۱۰۲/۲۳۳	۹۷۶/۹۵	۱۸۱	۱/۱۵۰/۰۰۰/۰۰۰	دوبر-دارای امتیاز آب،برق وگاز -فروش با وضعیت موجود
۱۱	رزن-بعد از میدان جهاد-بر بلوار اصلی-(غذاخوری عطایی فعلی)	مغازه	۵۹/۱۴۸۳	۶۶/۶۵		۱/۱۴۰/۶۲۵/۰۰۰	ملک مذکور مشاعی به میزان ۶۳/۵ شعیر مشاع از ۶۹ شعیر میباشد-زیر زمین شامل انباری وآشپزخانه-همکف سالن غذا خوری-دارای امتیاز آب،برق وگاز-فروش با وضعیت موجود
۱۲	بخش ۵ همدان-قریه شاطر بالی	مسکونی	۱۸۷/۴۵۲	۳۹۳/۵۰	۱۴۰	۵۲۲/۲۵۰/۰۰۰	ملک مذکور مشاعی به میزان ۶۲/۶۷ شعیر مشاع از ۹۶ شعیر میباشد-دارای امتیاز آب،برق وگاز-فروش با وضعیت موجود
۱۳	اسدآباد-روستای گذر کجین	دامداری	۶۹/۴۰۴	۳۵۸۹	۹۶۴	۴۰۶/۰۹۲/۸۰۰	ملک مذکور مشاعی به میزان۶۰/۹۱۴ شعیر مشاع از ۹۶ شعیر میباشد-دارای ساختمان کارگری،سالن دامداری و...-فاقدترانس برق-ظرفیت۳۰ رأس-فروش با وضعیت موجود
۱۴	اسدآباد- روستای دهنو	گاوداری	۴۵/۲۰۴	۵۰۰۰	۷۷۵	۴۹۱/۴۷۹/۱۶۷	ملک مذکور مشاعی به میزان ۳۸/۰۵۰ شعیر مشاع از ۹۶ شعیر میباشد-دارای ساختمان نگهبانی،سالن گاوداری و....-امتیاز چاه آب وبرق-ظرفیت ۵۰ رأس-فروش با وضعیت موجود
۱۵	اسدآباد-روستای نصرت آباد	زراعی	۳۳/۲۲	۹۹۹۸۳	-	۳۰/۰۹۵/۰۱۹	ملک مذکور مشاعی به میزان ۱/۱۷۲ شعیر مشاع از ۹۶ شعیر میباشد-دارای حق آبه از چاه ملک مجاور-فروش با وضعیت موجود
۱۶	اسدآباد-جاده قدیم همدان-کرمانشاه	زراعی	۶۶/۵۷۶	۶۶۶۳/۷۶	-	۱۷۵/۹۲۳/۲۸۰	ملک مذکور مشاعی به میزان ۱۵/۴۲۵ شعیر مشاع از ۹۶ شعیر میباشد-فروش با وضعیت موجود
۱۷	اسدآباد-روستای حسن آباد	زراعی	۱۰۶/۴۲	۴۶۵۰۰	-	۴۰۹/۲۰۰/۰۰۰	زمین دیم-فروش با وضعیت موجود
۱۸	اسدآباد-حومه روستای حسام آباد	گاوداری	۴۲/۴۳۸	۲۵۰۰	۳۷۵	۲۸۰/۰۰۰/۰۰۰	دارای ساختمان کارگری-زایشگا ه و...-ظرفیت ۵۰ رأس-فروش با وضعیت موجود
۱۹	فامنین-حومه روستای طاوه	گاوداری	۹۵/۷۷	۵۷۵۰۰	۲۲۶۰	۳/۳۱۹/۳۶۳/۲۱۵	ملک مذکور مشاعی به میزان سهم اعیان به مقدار ۹۴ وسه چهارم شعیر مشاع وسهم عرصه به میزان ۹۲ وسه چهارم شعیر مشاع میباشد-دارای امتیاز برق سه فاز-منبع آب زمینی و....- ظرفیت۵۰رأس -فروش با وضعیت موجود
۲۰	فامنین-خیابان سی متری-پشت مسجد جامع محله علی آباد	مسکونی	۱۰۴/۲۰۱۸	۴۸۴	۱۲۳	۵۵۰/۰۰۰/۰۰۰	دارای امتیازات-فروش با وضعیت موجود
۲۱	ملایر- چهار راه فخریه-خیابان شهید رجایی-کوچه کارگر -پلاک ۹۶	مسکونی	۲۰۰۸/۶	۶۷۰/۳۹	۳۲۷	۵/۵۸۸/۵۴۱/۶۶۷	ملک مذکور مشاعی به میزان ۴۸ شعیر ویک سوم شعیر مشاع از ۹۶ شعیر میباشد-دارای امتیازات-فروش با وضعیت موجود
۲۲	قهاوند-حومه روستای هیزج	گاوداری	۹۵/۷۷	۲۵۰۰	۲۰۳۵	۷۴۸/۰۰۰/۰۰۰	دارای سالن نگهداری،بهاربند،انبار علوفه و.....-ترانس برق ۵۰کیلو وات-ظرفیت۱۰۰ رأس-فروش با وضعیت موجود
۲۳	اسدآباد- روستای قمشانه	زراعی	۹۳/۲۷	۵۶۵۱۳	-	۱/۳۷۵/۹۲۰/۰۰۰	دارای خاک حاصلخیز -چاه مشترک-فروش با وضعیت موجود
۲۴	اسدآباد- روستای قمشانه	زراعی	۹۳/۲۸	۲۹۴۱۱	—	۱/۱۷۶/۴۴۰/۰۰۰	دارای خاک حاصلخیز -چاه مشترک-فروش با وضعیت موجود
۲۵	اسدآباد- روستای قمشانه	زراعی	۹۳/۲۹	۱۵۵۲۵	—	۲۹۱/۸۸۵/۲۰۰	ملک مذکور مشاعی به میزان ۳۴/۱۲ شعیر مشاع از ۹۶ میباشد-دارای خاک حاصلخیز -چاه مشترک-فروش با وضعیت موجود
۲۶	اسدآباد- روستای آجین	زراعی	۷۱			۱۲۰/۰۰۰/۰۰۰	ملک مذکور به مقدار ۴/۴۵ سهم مشاع از ۸ سهم از ۱۲۸۰ سهم از ۹۲ وچهار سیزدهم شعیر مشاع از ۹۶ شعیر پلاک ۷۱ اصلی میباشد- فروش با وضعیت موجود
۲۷	اسدآباد- روستای آجین	دامداری	۷۱/۶۴۵	۱۱۵۴۰	۸۲۸	۸۹۲/۴۸۰/۰۰۰	دارای امتیاز آب وبرق -ظرفیت ۲۰ رأس-فروش با وضعیت موجود
۲۸	اسدآباد- روستای موسی آباد	دامداری	۳۹	۱۲۱۵	-	۴۳۴/۴۰۰/۰۰۰	ملک مذکور عبارتست از ۷۲/۹۵۴ سهم از ۹۶ سهم از ۵۰۸ سهم از.... پلاک ۳۹ اصلی-ظرفیت ۵۰۰ رأس-فروش با وضعیت موجود
۲۹	اسدآباد-روستای آجین	مرغداری	۷۱/۶۸۰	۵۰۰۰	۱۲۲۰	۶۵۸/۷۵۳/۹۶۰	ملک مذکور مشاعی به میزان ۶۷/۲۷۷ شعیر مشاع از ۹۶ شعیر میباشد-دارای امتیاز آب وبرق- ظرفیت ده هزار قطعه -فروش با وضعیت موجود
۳۰	اسدآباد- روستای حسام آباد	دامداری	۴۲/۶۹	۵۰۰۰	۸۹۰	۴۱۹/۸۴۰/۰۰۰	دارای ساختمان نگهبانی،اصطبل وزایشگاه،انبار علوفه و....-امتیاز آب وبرق -ظرفیت۲۰رأس-فروش با وضعیت موجود
۳۱	بهار-بلوار بسیج-کوچه ایثار ۱-کوچه ایمان ۱	مسکونی	۱۳۹/۶۷۸۲	۲۵۴/۸۵	۲۵۱	۱/۲۸۸/۳۲۹/۶۴۰	ملک مذکور مشاعی به میزان۵۷/۴۹ شعیر مشاع از ۹۶ شعیر میباشد-فروش با وضعیت موجود
۳۲	همدان- شهرک مدرس-آپارتمانهای شهرداری- بلوک ۲۴ -طبقه سوم	مسکونی	۱/۶۰۲۶	۷۸/۴۲	۴۲/۷۸	۲۷۰/۹۱۴/۰۶۳	ملک مذکور مشاعی به میزان۳۴/۶۷۷ شعیر مشاع از ۹۶ شعیر میباشد-فروش با وضعیت موجود
۳۳	کبودراهنگ-روستای کوریجان	زراعی	۹/۵۵۶	۱۲۳۴۵۰	—	۴۵۵/۵۳۰/۵۰۰	زمین دیم-فروش با وضعیت موجود
۳۴	کبودراهنگ-روستای کوریجان	زراعی	۹/۵۵۷	۱۰۱۴۲۰	—	۳۵۵/۹۸۴/۲۰۰	زمین دیم-فروش با وضعیت موجود
۳۵	کبودراهنگ-روستای کوریجان	زراعی	۹/۶۵۸	۸۰۰۰۰	—	۲۶۶/۴۰۰/۰۰۰	زمین دیم-فروش با وضعیت موجود
۳۶	تویسرکان- روستای محمود آباد	زراعی	۱۰/۵۷	۳۵۳۸۷/۵	-	۸۳/۶۷۵/۲۰۰	مشاعی -فروش با وضعیت موجود
۳۷	بخش ۲ ملایر -روستای خردمند	واحد بره پرواری	۹۹	۴۰۰۰	۱۲۲۰	۲۸۰/۰۰۰/۰۰۰	ملک مذکور مشاعی به میزان ۱۲۷۷/۹۵ سهم از ۷۰۹۲/۶۵ سهم از ۲/۵۵ سهم از ۲۵۵/۵۹ سهم از پلاک ۹۹ اصلی-ظرفیت ۵۰۰ رأس -دارای ساختمان کارگری-انبار علوفه و.....-فروش با وضعیت موجود
۳۸	اسدآباد- روستای حسن آباد	زراعی	۱۰۶/۵	۳۵۹۶۰	—	۱۷۶/۰۰۰/۰۰۰	زمین دیم -فروش با وضعیت موجود
۳۹	اسدآباد- روستای وندر آباد	زراعی	۵۱/۵۳۷	۱۵۰۰۰۰	-	۷۹۱/۲۰۰/۰۰۰	ملک مذکور مشاعی به میزان ۴۲/۲ شعیر مشاع از ۹۶ شعیر میباشد دارای یک حلقه چاه وترانس برق-فروش با وضعیت موجود
۴۰	بخش یک ملایر-روستای قشلاق شیرازی	زراعی	۲۰۵۶/۴	۲۶۲۷۸	-	۲۶۲/۷۸۰/۰۰۰	دارای حق آبه از چاه مشترک-فروش با وضعیت موجود
۴۱	جوکار-روستای دهنو	واحد گوساله پرواری	۲۲/۱۹	۴۴۰۰	۷۰۳	۱۴۵/۸۶۰/۰۰۰	ملک مذکور مشاعی به میزان ۱۴/۹۶ شعیر مشاع از ۸۱ شعیر از ۹۶ شعیر میباشد-ظرفیت۱۰۰ رأس-دارای سالن گاوداری-ساختمان انبار و....-فروش با وضعیت موجود
۴۲	جوکار-روستای دهنو	زراعی	۲۲/۱۱	۴۸۶۴/۱	-	۸۷/۵۵۳/۸۰۰	ملک مذکور مشاعی به میزان ۲۲/۵۸ شعیر مشاع از ۹۶ شعیر میباشد-دارای چاه عمیق مشترک-ترانس برق و....-فروش با وضعیت موجود
۴۳	جوکار-روستای دهنو	زراعی	۲۲/۱۰	۶۳۱۴/۰۹	—	۱۱۳/۶۵۳/۶۲۰	ملک مذکور مشاعی به میزان ۳۰/۲۲ شعیر مشاع از ۹۶ شعیر میباشد-دارای چاه عمیق مشترک-ترانس برق و....-فروش با وضعیت موجود
۴۴	جوکار-روستای حسین آبادشاملو	زراعی	۲۰/۸۰۱	۲۵۱۷۷/۴	—	۴۲۲/۹۸۰/۹۹۰	ملک مذکور مشاعی به میزان ۳۶ شعیر وچهاردوازدهم شعیر مشاع از ۹۶ شعیر میباشد-دارای برق سه فاز وپمپ برقی وچاه بود ه لیکن میزان آبدهی چاه کاهش یافته است -فروش با وضعیت موجود
۴۵	کبودراهنگ -روستای کوریجان	گلخانه	۱۳۹۲ و۱۳۹۷و۱۳۹۸ فرعی از ۹ اصلی	۴۸۳۰۰		۱۰/۸۰۰/۰۰۰/۰۰۰	دارای تأسیسات گلخانه با سازه فلزی از لوله گالوانیزه ،سیستم های حرارتی با مشعل گازوئیل سوز-سیستم آبیاری وموتور سم پاش -ساختمان مسکونی-ساختمان نگهبانی ،موتور خانه استخر آب سوله با سقف ایرانیت و.....-فروش با وضعیت موجود
۴۶	همدان- روستای ده پیاز	زراعی	۱۵۰/۲۲	۸۴۲۶/۴۹	—	۵۸۶/۴۸۳/۷۰۰	ملک مذکور مشاعی به میزان ۵۰/۰۳۵ شعیر مشاع از ۹۶ شعیر میباشد-دارای ترانس برق وسیستم آبیاری بارانی-فروش با وضعیت موجود
۴۷	اسدآباد-بلوار ۲۲ بهمن	مسکونی	۱۴۰۶/۳/۶	۳۴۸	۹۵/۵۲۶	۳/۲۲۱/۷۲۵/۰۰۰	دارای امتیازات-فروش با وضعیت موجود
۴۸	اسدآباد-خیابان جانبازان-کوچه ۶ متری	مسکونی	۹۴۷/۷۱	۲۰۰		۲۹۱/۰۴۰/۷۵۰	ملک مذکور مشاعی به میزان ۴۸/۸۴۶ سهم از ۹۶ سهم میباشد-فروش با وضعیت موجود
۴۹	اسدآباد-پشت سیلو	مسکونی	۶۶/۹۳۰	۲۶۲	۳۴۰	۳۰۵/۳۰۰/۲۹۲	ملک مذکور مشاعی به میزان ۱۹/۳۳۳سهم از ۹۶ سهم میباشد-فروش با وضعیت موجود
۵۰	اسدآباد- روستای جنت آباد	مسکونی	۴۹/۵۷۹	۲۵۲/۹۱	۱۵۸	۵۷۵/۷۸۳/۰۰۰	دارای امتیازات-فروش با وضعیت موجود
۵۱	کبودراهنگ-روستای ایده لو	گاوداری	۲۰۲/۹۵	۱۵۰۰	۶۸۲	۲۲۵/۰۰۰/۰۰۰	دارای سالن پرورش گوساله-بهاربند و...-فروش با وضعیت موجود
۵۲	اسدآباد-روستای نصرت آباد لک لک	زراعی	۳۳/۱/۲۱	۱۱۷۰۰۰		۶۵۴/۰۸۸/۶۷۱	ملک مذکور مشاعی به میزان ۳۱/۷۰۸ شعیر مشاع از ۹۶ شعیر میباشد-دارای سیستم آبیاری کلاسیک-فروش با وضعیت موجود
۵۳	اسدآباد- روستای پیرملو	زراعی	۱۰۳	۷۵۰۰۰		۱۱۲/۳۲۰/۰۰۰	مشاعی-فروش با وضعیت موجود
۵۴	اسدآباد-جاده روستای لطیف-بعد از خروجی احمد آباد	گاوداری	۶۷/۸۳۱,۸۲۷	۱۵۰۰		۷۲۹/۰۰۰/۰۰۰	ظرفیت ۵۰رأس-فروش با وضعیت موجود
۵۵	نهاوند - روستای تکه	ایستگاه جمع آوری شیر	۱۹/۷۶/۳	۳۵۰	۹۰	۷۴۷/۵۰۰/۰۰۰	دارای امتیاز آب وبرق -مخزن جمع آوری شیر-مخزن استیل -پمپ ومشعل گازوئیلی و....-فروش با وضعیت موجود
۵۶	کبودراهنگ - روستای ویان	زراعی	۱۵۲/۱/۳۲۲	۲۲۰۰۰۰	—	۴۰۲/۲۸۸/۹۳۰	حدود ۱۲ هکتار بصورت دیم و۱۰ هکتار بصورت آبی میباشد -ملک مذکور مشاعی به میزان ۱۸/۶۹۳ سهم مشاع از ۹۶ سهم میباشد-فروش با وضعیت موجود.

مدیریت بانک کشاورزی استان همدان

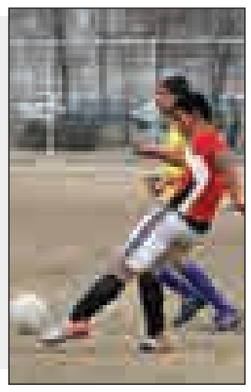

یکصد تیم فوتبال در محلات همدان سازماندهی شدند

مدیرعامل سازمان فرهنگی ورزشی شهرداری همدان گفت: یکصد تیم فوتبال در محلات مختلف همدان سازماندهی شدند.

امیرحسین اسکندریان افزود: با توجه به آمار موجود و بررسی‌های انجام شده، شهر همدان هم‌اینک بزرگترین لیگ فوتبال محلات غرب کشور را در اختیار دارد.

وی اضافه کرد: رقابت‌های لیگ فوتبال محلات همدان همه ساله با شرکت تیم‌های منتخب محله‌های این شهر برگزار می‌شود و امسال بیش از یکصد تیم متقاضی حضور در این رقابت‌ها هستند.

اسکندریان افزود: شهرهای تبریز، قم و گناوه دارای لیگ فوتبال محلات به صورت مستمر و گسترده هستند اما در غرب کشور، همدان بزرگترین رویداد فوتبال محلات را در اختیار دارد.

به گزارش ایرنا، اسکندریان اظهار کرد: برای سال آینده نیز تدارک حضور یکصد تیم در رقابت‌های لیگ فوتبال محلات انجام شده است که پس از مهیا شدن شرایط از اواخر اردیبهشت‌ماه آغاز می‌شود.

وی بیان کرد: سال گذشته این رقابت‌ها در قالب ۱۸ گروه ۵ تیمی در ۹ زمین خاکی فوتبال برگزار شد و بیش از ۲ هزار و ۲۰۰ فوتبالیست غیرباشگاهی در این مسابقات شرکت کردند.

وی خاطرنشان کرد: سال گذشته تعداد پرشماری از بازیکنان محلات به عضویت تیم‌های باشگاهی درآمدند و طبق قوانین بازیکنان باشگاهی حق حضور در تیم‌های محلات را ندارند.

خبر

جام همدلی و همزبانی در نهاوند

نهاوند- خبرنگار همدان‌پیام: بخشداری مرکزی شهرستان نهاوند مسابقات فوتسال ٤ جانبه‌ای با حضور ٤ تیم خبرنگاران، اداره تعاون، کار و رفاه اجتماعی، بخشداری فیروزان و بخشداری مرکزی به مناسبت روز زن در تاریخ ٢٤ و ٢٥ فروردین‌ماه در سالن شهدای شعبان برگزار می‌کند.

این مسابقات به نام "جام همدلی و همزبانی" برگزار خواهد شد و در پایان به تیم قهرمان جوایزی داده خواهد شد.

بانوی فوتبالیست نهاوندی در اردوی تیم ملی

نهاوند- خبرنگار همدان‌پیام: زهرا خواجوی، بازیکن با آینده تیم فوتبال بانوان پاس همدان که متولد نهاوند است، برای حضور در مسابقات آسیایی به اردوی تیم ملی بانوان دعوت شد.

خواجوی سابقه حضور در تیم ملی زیر ١٤ ساله‌های کشور را در کارنامه خود دارد.

شهدای زرامین، قهرمان جام نوروزی نهاوند

نهاوند- خبرنگار همدان‌پیام: مسابقات فوتبال نوروزی روستای جهان‌آباد نهاوند با قهرمانی شهدای زرامین به پایان رسید.

این دوره از مسابقات با حضور ١٦ تیم در زمین خاکی روستای جهان‌آباد برگزار شد.

در پایان ٢ تیم شهدای زرامین و جوانان جهان‌آباد با غلبه بر حریفان خود به بازی فینال رسیدند.

در فینال این تیم خوب شهدای زرینی بود که ٤ بر یک حریف خود را مغلوب کرد و قهرمان این مسابقات شد و سرپرست این بازی‌ها را سعید علی‌بخشی بر عهده داشت.

داوود سیاوشی، رئیس هیأت عشایری و روستایی شهرستان نهاوند در خصوص فوتبال نوروزی شهرستان نهاوند گفت: در ٧ نقطه از روستاهای نهاوند با حضور ٢٠٠ تیم مسابقات فوتبال جام نوروزی را زیر نظر هیأت عشایری و روستایی برگزار کردیم که در پایان به تیم‌های قهرمان از طرف هیأت جوایزی را اهدا کردیم.

برنامه کامل جام جهانی کشتی آمریکا

برنامه رقابت‌های جام جهانی کشتی آزاد ٢٠١٥ اعلام شد.

جام‌جهانی کشتی آزاد شنبه و یکشنبه ٢١ و ٢٢ فروردین‌ماه در شهر لس‌آنجلس کشور آمریکا برگزار می‌شود.

به گزارش ورزش ٣، تیم ایران در گروه ٢ این رقابت‌ها با تیم‌های آذربایجان، بلاروس و ترکیه هم‌گروه است. در گروه یک این رقابت‌ها نیز تیم‌های روسیه، آمریکا، کوبا و مغولستان حضور دارند.

براساس برنامه اعلام شده، ایران در روز نخست با بلاروس و ترکیه مسابقه می‌دهد و صبح روز دوم به مصاف آذربایجان می‌رود.

مسابقات فینال و رده‌بندی نیز عصر روز دوم خواهد بود.

برنامه این رقابت‌ها به شرح زیر است:

ساعت ٢ و نیم بامداد روز یکشنبه به وقت تهران (ساعت ١٥ روز شنبه به وقت لس‌آنجلس): ایران- بلاروس، آمریکا - کوبا

ساعت ١٦ و ٣٠ دقیقه روسیه - مغولستان، آذربایجان- ترکیه

ساعت ٦ بامداد روز یکشنبه به وقت تهران (ساعت ١٨ و ٣٠ دقیقه روز شنبه به وقت لس‌آنجلس) ایران - ترکیه، آمریکا- روسیه

ساعت ٢٠ مغولستان- کوبا، بلاروس- آذربایجان

یکشنبه ٢٢ فروردین‌ماه: ساعت ١١ آمریکا- مغولستان، ترکیه - بلاروس

ساعت ١٢ نیمه شب روز دوشنبه به وقت تهران (ساعت ١٢ و ٣٠ دقیقه ظهر روز یکشنبه به وقت لس‌آنجلس) آذربایجان - ایران، کوبا- روسیه

ساعت ١٤ رقابت‌ها برای مشخص شدن تیم‌های پنجم و ششم- هفتم و هشتم

ساعت ٣ و ٤٥ دقیقه بامداد روز دوشنبه به وقت تهران (ساعت ١٦ و ١٥ دقیقه روز یکشنبه به وقت لس‌آنجلس): مسابقه رده‌بندی ساعت ٥ و ١٥ دقیقه بامداد روز دوشنبه به وقت تهران (ساعت ١٧ و ٤٥ دقیقه روز یکشنبه به وقت لس‌آنجلس): دیدار فینال

اختلاف ساعت تهران با لس‌آنجلس ١١/٥ ساعت است به طوری که ساعت ١٥ روز شنبه ٢١ فروردین‌ماه به وقت لس آنجلس ساعت دو و نیم بامداد روز یکشنبه ٢٢ فروردین‌ماه به وقت تهران است.

هیأت کشتی همدان اعلام کرد

پول نباشد، نمی‌مانیم

▪ کشتی همچنان با مشکل همیشگی بی‌پولی درگیر است

سال گذشته حضور تیم کشتی همدان در جایزه بزرگ باشگاه‌های کشور که منتقدان به هیأت و تیم و نتایج آن وارد کردند در مجموع اتفاق خوشایندی بود.

تیم همدان در مرحله نخست این مسابقات که اوایل تابستان برگزار شد شرکت کرد و با ترکیبی از کشتی‌گیران بومی و غیربومی موفق شد مقام سوم را کسب کند، اما در فصل دوم مشکل همیشگی ورزش همدان باز هم گریبان آن را گرفت.

هیأت کشتی اعلام کرد که در این مسابقات شرکت نمی‌کند چون پول ندارد ورودیه به فدراسیون پرداخت کند.

این در حالی بود که گویا اسپانسر کشتی همدان یعنی شرکت صنایع غذایی سحر تعهدات خود را انجام داده است ولی مسئولان استان که قول همکاری داده بودند نتوانستند به قول خود وفا کنند.

این البته روایت هیأت بود و دیگر مسئولان هیچ‌گاه در این‌باره اظهارنظر نکردند. همین موجب شد که خیلی‌ها در استان موافق میزبانی همدان در فصل سوم این مسابقات نباشند؛ زیرا در نهایت همدان قطعاً نمی‌توانست در مجموعه ٣ فصل روی سکو برود و به مسابقات باشگاه‌های جهان راه پیدا کند.

منتقدان می‌گفتند که پول، زمان و انرژی که صرف این میزبانی می‌شود اگر صرف تقویت پایه‌های کشتی همدان شود می‌توان امیدوار بود تا چند سال دیگر وضعیت ناامیدکننده موجود دگرگون شود و به روزهای خوب خود در سالیان قبل بازگردیم.

همدان در این فصل با ٢ تیم امید و بزرگسالان شرکت کرد.

امیدهای همدان در همه بازی‌ها باختند و بزرگسالان نیز اگرچه پر از غیربومی‌ها بود اما در نهایت در فصل سوم، دوم شد و در مجموع به مقام پنجم رسید حالا حضور همدان در فصل جدید بازهم به اما و اگر کشیده است.

رئیس هیأت کشتی استان همدان در همین زمینه گفت: تیم‌داری همدان در فصل جدید کشتی جایزه بزرگ باشگاه‌های کشور در هاله‌ای از ابهام قرار دارد.

جلال صابریون افزود: برای حضور در فصل جدید لیگ کشتی باشگاه‌های کشور اعلام آمادگی کرده‌ایم اما برای قطعی شدن این موضوع منتظر تصمیم هیأت مدیره شرکت صنایع غذایی سحر همدان هستیم.

وی در ادامه اضافه کرد: این مسابقات نیمه دوم اردیبهشت ماه سال‌جاری برگزار خواهد شد و باشگاه‌های حاضر این روزها مشغول به یارگیری هستند. البته مکان برگزاری فصل نخست مسابقات هنوز مشخص نیست.

رئیس هیأت کشتی استان همدان تأکید کرد: سال گذشته با حمایت‌های شرکت صنایع غذایی سحر همدان در ٢ فصل تیم‌های خوبی روانه تشک کردیم و امیدواریم امسال هم با حمایت‌های این شرکت که همواره لطف خود را به ورزش به ویژه کشتی ثابت کرده است، بتوانیم تیمی خوب بسته و راهی مسابقات لیگ باشگاه‌های کشور کنیم.

به گزارش ایسنا، صابریون در پایان گفت: درخصوص کادرفنی و کشتی‌گیران مدنظر فعلاً تصمیم خاصی اتخاذ نشده است. ابتدا باید حضور در لیگ فصلی کشور را قطعی کرده و سپس روی مسائل فنی تمرکز کنیم.

سرمربی پاس:

در ٢ بازی آینده محکوم به برد هستیم

تیم فوتبال پاس همدان در هفته نوزدهم لیگ دسته یک فوتبال میهمان راهیان کرمانشاه بود که به تساوی یک بر یک با این تیم رضایت داد.

پاسی‌ها در هفته بیستم استراحت خواهند کرد و این تیم هم اکنون با ١٩ بازی و ٣٣ امتیاز و تفاضل کمتر نسبت به مس رفسنجان در رده دوم جدول رده‌بندی قرار دارد.

سرمربی تیم فوتبال پاس همدان درباره این تیم گفت: سرنوشت لیگ برتری شدن پاس به نتیجه ٢ بازی آینده این تیم بستگی دارد و ٢ بازی پیش‌رو برای این تیم سرنوشت‌ساز است.

داوود مهابادی با اشاره به تساوی پاس در هفته گذشته برابر راهیان کرمانشاه اظهار کرد: برای کسب برد و ٣ امتیاز کامل بازی به کرمانشاه سفر کرده بودیم، اما در نیمه نخست بر اثر یک غافل‌گیری و اشتباه دروازه‌بان خود، گل نخست را دریافت کردیم و ادامه کار برای تیم پاس دشوار شد.

وی با بیان اینکه در نیمه نخست هر اندازه تلاش کردیم نتوانستیم این گل را جبران کنیم، گفت: در نیمه دوم با تغییر تاکتیکی به مراتب بازی بسیار زیباتری را ارائه دادیم و گل تساوی را به ثمر رساندیم و در چندین موقعیت نیز موقعیت‌های گل را از دست دادیم.

سرمربی تیم فوتبال پاس همدان با بیان اینکه می‌توانستیم برنده بازی باشیم، گفت: هر ٢ تیم پاس همدان و راهیان کرمانشاه فوتبال هجومی و سراسر حمله را در دستور کار قرار داده بودند، اما ما موقعیت‌های بسیار بهتری را نسبت به حریف در نیمه دوم از دست دادیم.

مهابادی بیان کرد: اگر مهاجمان پاس در زدن ضربات آخر کمی بیشتر دقت می‌کردند ٣ امتیاز کامل بازی را کسب می‌کردیم.

وی با اشاره به شرایط جدول رده‌بندی گروه دوم بیان کرد: تیم فوتبال پاس همدان ٢ بازی بسیار سنگین و حساس را پیش‌رو دارد و در این ٢ بازی نیز محکوم به برد است.

به گزارش مهر، سرمربی تیم فوتبال پاس همدان یادآور شد: کار هیچ تیمی برای صعود به لیگ برتر آسان نیست و همه به یک اندازه شانس دارند و نمی‌توان کار تیمی را تمام شده تلقی کرد و ما نیز تا سوت پایان آخرین بازی لیگ دسته یک برای صعود به لیگ برتر خواهیم جنگید و بقیه امور را به خدا می‌سپاریم.

مهابادی با درخواست از مسئولان فدراسیون فوتبال گفت: با توجه به حساسیت بالای بازی‌ها در هفته‌های پایانی از فدراسیون فوتبال درخواست شده است در چینش داورها و ناظر بازی دقت لازم را داشته باشد تا حقی از تیم ضایع نشود.

وی با بیان اینکه یک اشتباه می‌تواند سرمایه‌های یک استان را که در طول فصل فوتبالی انجام داده بر باد دهد و حق جوانان یک استان پایمال شود، افزود: به همین دلیل از فدراسیون درخواست شده است نظارت ویژه‌ای بر مسابقات داشته باشد.

پیشخوان

۱

سرپرست انجمن پیشکسوتان ورزش همدان معرفی شد

مهرداد نادری‌فر، به عنوان سرپرست انجمن پیشکسوتان ورزشی استان همدان انتخاب شد.

به گزارش فارس، صندوق حمایت از پیشکسوتان ورزشی کشور که چند سالی است به طور مدام فعالیت خود را در سطح کشور آغاز کرده است، این‌بار با ارسال ابلاغی «مهرداد نادری‌فر» را به عنوان سرپرست انجمن پیشکسوتان ورزشی استان انتخاب کرد.

مهرداد نادری‌فر در این زمینه با اشاره به تشکیل این انجمن گفت: از اواسط دی‌ماه سال گذشته به صورت رسمی کار خود را در این انجمن آغاز کرده‌ام.

۲

اعزام دختران همدانی به مسابقات کشوری

دبیر هیأت دوومیدانی استان همدان گفت: ٤ بانوی همدانی به مسابقات دوومیدانی دختران نوجوان کشور اعزام شدند.

مسعود بنوان در گفت‌وگو با ایرنا اظهار کرد: مسابقات دوومیدانی قهرمانی دختران نوجوان کشور روز جمعه ٢١ فروردین‌ماه جاری در مجموعه آفتاب انقلاب تهران برگزار می‌شود.

وی بیان کرد: سپیده صارمی، مژده قهری، زینب زارعی و فاطمه سرخ‌آبادی به مربیگری سمیرا زمانی و سرپرستی زهرا ویانجی در این مسابقات حاضر می‌شوند.

۳

همدان ۱۱۲ گلف‌باز دارد

رئیس هیأت گلف استان همدان در مورد آخرین وضعیت این رشته گفت: فعالیت این هیأت در استان در ٣ بخش مینی‌گلف، وودبال و گلف پیگیری شده است که به موفقیت‌های خوبی دست پیدا کردیم.

وهاب بهمنش افزود: در سال ٩٣ پس از تبلیغاتی که در نقاط مختلف شهر، نمایشگاه تجهیزات ورزشی و همچنین حضور در مدارس انجام شد بیش از ١١٢ ورزشکار حرفه‌ای بیمه شده در این هیأت فعالیت داشتند.

به گزارش فارس، وی بیان کرد: در مجموعه ورزشی ملت با فراهم شدن زمین مناسب ١٨ محوطه مینی‌گلف طراحی و اجرا شده است.

۴

برتری امیدهای پاس مقابل ذخیره‌های پاس

شاگردان باقر جنتی در تیم امیدهای پاس مقابل ذخیره‌های تیم بزرگسالان پاس به برتری دست یافتند.

به نقل از سایت پاس، تیم امیدها با ترکیب بازیکنان اصلی خود توانست در دیدار برابر ذخیره‌های پاس به پیروزی برسند.

در این دیدار امیدها با نتیجه ٣ بر ٢ به برتری دست یافتند. این بازی در ورزشگاه شهدای قدس همدان و با استقبال پرشمار هواداران همراه بود.

امیدهای پاس در این بازی محک خوبی برای آماده‌سازی مطلوب در ادامه رقابت‌های کشوری خوردند.

خبر

برخورد جدی با مدارس غیرقانونی فوتبال در همدان

رئیس هیأت فوتبال استان همدان از برخورد شدید با مدارس فوتبال غیرقانونی خبر داد.

سید محمد عیوقیان با اشاره به استانداردسازی مدارس فوتبال کشور گفت: آکادمی ملی فوتبال کشور در سال ٨٧ استانداردسازی مدارس فوتبال کشور را آغاز کرد و در این مدت اقدامات بسیاری مانند تدوین و ابلاغ آن را انجام داده است.

وی ادامه داد: متأسفانه در این مدت شاهد برگزاری مدارس فوتبال غیرقانونی در سطح کشور و استان هستیم.

رئیس هیأت فوتبال همدان بیان کرد: طبق ابلاغیه جدید فدراسیون فوتبال کشور به شدت با مدارس غیرقانونی و فاقد مجوز در سطح استان برخورد خواهیم کرد.

وی با بیان اینکه هیأت فوتبال استان موظف به اعلام مدارس فوتبال دارای مجوز از طریق سایت رسمی و جراید محلی است، گفت: با هماهنگی شهرداری‌ها اجازه نصب بنرهای تبلیغاتی مدارس فوتبال غیرقانونی را نخواهیم داد.

عیوقیان بیان کرد: تیم‌ها و باشگاه‌هایی که اقدام به تأسیس مدارس فوتبال بدون مجوز کنند از شرکت در لیگ‌های استانی، منطقه‌ای و کشوری محروم خواهند شد.

وی ادامه داد: مربیانی که به هر نحو در مدارس فوتبال بدون مجوز فعالیت کنند از شرکت در دوره‌های مربیگری زیرنظر فدراسیون و هیأت فوتبال استان، محروم خواهند شد.

به گزارش فارس، عیوقیان بیان کرد: استان همدان همواره در سطح کشور یکی از استان‌های پیشتاز در امر برگزاری مدارس فوتبال بوده است که توانسته به خوبی کار نظارت بر این مدارس را اجرا کند.

رئیس هیأت فوتبال همدان گفت: باشگاه‌هایی که برای تأسیس مدرسه فوتبال درخواست مجوز دارند ابتدا باید به هیأت فوتبال شهر خود مراجعه کرده و پس از دریافت تأییدیه هیأت مربوط از طریق سامانه آکادمی ملی فوتبال نسبت به مراحل اخذ مجوز اقدام کنند.

اختصاص ۳۵ میلیارد برای تکمیل ورزشگاه ۵ هزار نفری ملایر

مدیرعامل شرکت توسعه و نگهداری اماکن ورزشی کشور از اختصاص ٣٥ میلیارد ریال اعتبار برای تکمیل ورزشگاه ٥ هزار نفری ملایر خبر داد و گفت: فاز نخست این ورزشگاه تا پایان سال جاری به بهره‌برداری می‌رسد.

مصطفی مدبر در جریان بازدید از طرح‌های ورزشی شهرستان ملایر افزود: با توجه به بودجه‌ای که امسال برای این ورزشگاه اختصاص یافته است، این طرح از وضعیت کنونی خارج خواهد شد و بزودی فعالیت مجدد برای تکمیل آن آغاز می‌شود.

وی اظهار کرد: در حال حاضر پیمانکار جدید این طرح انتخاب شده است و برگزاری مناقصات پروژه را نیز در دستور کار داریم.

مدبر همچنین در جریان بازدید از پروژه استخر سرپوشیده سامن نیز قول همکاری و مشاوره برای تکمیل این طرح ورزشی را که توسط اداره کل ورزش‌وجوانان استان همدان در حال ساخت است، به مسئولان شهرستان داد.

وی با بیان اینکه اتمام طرح‌های بالای ٨٠ درصد در دستور کار این شرکت است، افزود: سال گذشته ٥٠ پروژه ورزشی در سطح کشور به اتمام رسید و هم‌اکنون نیز ٢٨٠ طرح فعال بیمه کاره و ٤٢٠ پروژه تعریف شده در کشور داریم که بیش از ٣٠ هزار میلیارد ریال اعتبار نیاز دارند.

به گزارش ایرنا، مدیرعامل شرکت توسعه و نگهداری اماکن ورزشی کشور گفت: این در حالیست که امسال هزار و ٨٦٠ میلیارد ریال بودجه به ما اختصاص داده شد که در مقایسه با سال گذشته بودجه ما ٤٠ درصد افزایش یافت و در مقابل این همه طرح ورزشی اعتبار ناچیزی است.

مدبر اظهار کرد: با وجود کمبود بودجه، طرح‌های ورزشی خوبی در سطح کشور به اتمام رسیده است و در این زمینه کار جهادی صورت گرفته که با نامگذاری امسال قصد داریم برای تکمیل مابقی پروژه‌ها از توان بخش خصوصی نیز استفاده کنیم.

وی یادآور شد: با توجه به اینکه امسال سال همدلی مردم و دولت است، می‌خواهیم از پتانسیلی که مردم دارند، بیشتر استفاده کنیم و این همدلی مردم و دولت را که در بخش‌های مختلف بوده و هست، در بخش ورزش نیز اجرایی کنیم.

ابلاغیه

در خصوص پرونده کلاسه ١١٧/٣٤١/٩٣ ح دادخواست آقای امیرحسین بالی فرزند محمد ساکن بهار، بلوار بسیج به طرفیت اکرم امیرعلی‌پور فرزند علی‌آقا دلیر بر پرداخت وجه در حال رسیدگی می‌باشد از آنجا که خوانده مجهول‌المکان می‌باشد اینک در راستای ماده ٧٣ ق.آ.د.م به خوانده فوق‌الذکر ابلاغ گردد که جهت رسیدگی به دعوی خواهان در تاریخ ١٣٩٤/٠٢/٢٠ روز یکشنبه ساعت ٩/٣٠ صبح در حوزه ١١٧ شورای حل اختلاف بهار که به آدرس بهار، خیابان ١٧ شهریور حاضر وگرنه در صورت عدم حضور شورا غیابا رسیدگی و رأی صادر خواهد شد.

دبیرخانه حوزه ١١٧ شورای حل اختلاف شهر بهار

آگهی مزایده اموال منقول نوبت اول (پرونده اجرایی ٩٣٠٣١٤)

به استناد مواد ١١٤- ١١٥- ١١٩ و رعایت ماده ١٣٨ قانون اجرای احکام مدنی اموال منقول به شرح ذیل از طریق مزایده در محل اجرای احکام مدنی دادگستری کبودراهنگ به تاریخ ٩٤/٠٢/٢٠ رأس ساعت ١٢ صبح به فروش می‌رسد.

مشخصات اموال:

١- یک دستگاه الکتروموتور ٣ فاز، ١١٠ کیلووات، ستاره مثلث، ساخت شرکت c.e.a.m-inveruno مربوط به شرکت تسمیران واقع در شهرک صنعتی ویان به قیمت پایه ٤٥/٠٠٠/٠٠٠ ریال علاقه‌مندان شرکت در مزایده می‌توانند برابر ماده ١٢٦ قانون مذکور از ٥ روز پیش از موعد انجام مزایده با هماهنگی این مرجع از اموال مورد نظر بازدید و قیمت پیشنهادی خود را اعلام نمایند. م الف ١٤٠

مدیر اجرای احکام مدنی دادگستری کبودراهنگ- شکری

آگهی مزایده اموال منقول نوبت اول (پرونده اجرایی ٩٣٠٣٠٨)

به استناد مواد ١١٤- ١١٥- ١١٩ و رعایت ماده ١٣٨ قانون اجرای احکام مدنی اموال منقول به شرح ذیل از طریق مزایده در محل اجرای احکام مدنی دادگستری کبودراهنگ به تاریخ ٩٤/٠٢/٢٠ رأس ساعت ١٢/٣٠ صبح به فروش می‌رسد.

مشخصات اموال: ١- شش عدد ورق سیاه به ابعاد ١×٦ متر و ضخامت ١/٥ سانتیمتر کار کرده مربوط به شرکت تسمیران واقع در شهرک صنعتی ویان به قیمت پایه ٤٦/٢٠٠/٠٠٠ ریال

علاقه‌مندان شرکت در مزایده می‌توانند برابر ماده ١٢٦ قانون مذکور از ٥ روز پیش از موعد انجام مزایده با هماهنگی این مرجع از اموال مورد نظر بازدید و قیمت پیشنهادی خود را اعلام نمایند. م الف ١٤٢

مدیر اجرای احکام مدنی دادگستری کبودراهنگ- شکری

آگهی تحدید حدود اختصاصی حوزه ثبتی شهرستان نهاوند

با استناد مادتین ١٤ و ١٥ قانون ثبت اسناد و املاک کشور تحدید حدود قسمتی از بخش یک شهرستان نهاوند بنا به درخواست وراث مرحوم شمس‌الدین صالح به شرح ذیل برای اطلاع عموم آگهی می‌گردد.

قسمتی از پلاک ٣١٣٤- اصلی مکرر بخش ١ ثبت نهاوند

تاریخ تحدید حدود فوق روز شنبه ١٣٩٤/٠٣/١٩ ساعت ١٠ الی ١١ می‌باشد، لذا مراتب به موجب ماده ١٤ و ١٥ قانون ثبت به صاحبان و مجاورین پلاک فوق‌الذکر به وسیله این آگهی اعلام می‌شود روز و ساعت مقرر در آگهی در محل وقوع ملک حضور به هم رسانند چنانچه هر یک از صاحبان املاک یا نماینده قانونی آنها در موقع تحدید حدود حاضر نباشند تحدید حدود به عمل آمده واخواهی طبق قانون ثبت به حدود و حقوق ارتفاقی رقبات مورد تحدید تا یکماه بعد از تحدید حدود از طریق اداره ثبت اسناد و املاک نهاوند پذیرفته می‌شود. م الف ١١٦

تاریخ انتشار: شنبه ١٣٩٤/٠١/٢٢

محمدرضا امینی- کفیل اداره ثبت اسناد و املاک نهاوند

آگهی تحدید حدود اختصاصی حوزه شهرستان نهاوند

با استناد مادتین ١٤ و ١٥ قانون ثبت اسناد و املاک کشور تحدید حدود قسمتی از بخش ٤ شهرستان نهاوند بنا به درخواست کرم‌رضا یاری‌زاده برابر کلاسه‌های ٠٠٥٩٦ و ٠٠٥٩٧ (دو قطعه) وحسین یاری‌زاده برابر کلاسه ٠٠٥٩٨ و سید ماشاءا... خزایی برابر کلاسه ٠٢٠٠١ واقع در فیروزان برای اطلاع عموم آگهی می‌گردد.

قسمتی از پلاک ١٦ اصلی بخش ٤ ثبت نهاوند واقع در فیروزان می‌باشند. تاریخ تحدید حدود فوق روز چهارشنبه ١٣٩٤/٠٢/١٦ ساعت ٩/٣٠ الی ١٢ می‌باشد لذا مراتب به موجب ماده ١٤ و ١٥ قانون ثبت به صاحبان و مجاورین پلاک فوق‌الذکر به وسیله این آگهی اعلام می‌شود روز و ساعت مقرر در آگهی در محل وقوع ملک حضور به هم رسانند چنانچه هر یک از صاحبان املاک یا نماینده قانونی آنها در موقع تحدید حدود حاضر نباشند تحدید حدود به عمل آمده واخواهی طبق قانون ثبت به حدود و حقوق ارتفاقی رقبات مورد تحدید تا یک ماه بعد از تحدید حدود از طریق اداره ثبت اسناد و املاک نهاوند پذیرفته می‌شود. م الف ١١٤

تاریخ انتشار: شنبه ١٣٩٤/٠١/٢٢

محمدرضا امینی- کفیل اداره ثبت اسناد و املاک نهاوند

آگهی موضوع ماده ٣ قانون و ماده ١٣ آیین‌نامه قانون تعیین تکلیف وضعیت ثبتی اراضی و ساختمان‌های فاقد سند رسمی

برابر رأی شماره ١٣٩٣٦٠٣٢٦٠٠٦٠٠٣٤٩٦ مورخه ١٣٩٣/١٠/٢٢ هیأت اول موضوع قانون تعیین تکلیف وضعیت ثبتی اراضی و ساختمان‌های فاقد سند رسمی مستقر در واحد ثبتی حوزه ثبت ملک ملایر تصرفات مالکانه بلامعارض متقاضی آقای حجت‌ا... آرام فرزند حسین به شماره شناسنامه ٤٣٨ صادره از ملایر در شش دانگ یک باب کارگاه به مساحت ٢٦٣/١١ مترمربع قسمتی از پلاک یک اصلی اراضی دولت آباد واقع در بخش ٤ ملایر خریداری از مالک رسمی آقای علی پوردهقان محرز گردیده است.

لذا به منظور اطلاع عموم مراتب در دو نوبت به فاصله ١٥ روز آگهی می‌شود، در صورتی که اشخاص نسبت به صدور سند مالکیت متقاضی اعتراضی داشته باشند می‌توانند از تاریخ انتشار اولین آگهی به مدت دو ماه اعتراض خود را به این اداره تسلیم و پس از اخذ رسید، ظرف مدت یک ماه از تاریخ تسلیم اعتراض، دادخواست خود را به مراجع قضایی تقدیم نمایند. بدیهی است در صورت انقضای مدت مذکور و عدم وصول اعتراض طبق مقررات سند مالکیت صادر خواهد شد.

تاریخ انتشار نوبت اول: ١٣٩٤/٠١/٢٢ تاریخ انتشار نوبت دوم: ١٣٩٤/٠٢/٠٦

حسن قاجاریان، رئیس اداره ثبت اسناد و املاک شهرستان ملایر

آگهی موضوع ماده ٣ قانون و ماده ١٣ آیین‌نامه قانون تعیین تکلیف وضعیت ثبتی اراضی و ساختمان‌های فاقد سند رسمی

برابر رأی شماره ١٣٩٣٦٠٣٢٦٠٠٦٠٠٣٦٤٣ مورخه ١٣٩٣/١١/٠٤ هیأت اول موضوع قانون تعیین تکلیف وضعیت ثبتی اراضی و ساختمان‌های فاقد سند رسمی مستقر در واحد ثبتی حوزه ثبت ملک ملایر تصرفات مالکانه بلامعارض متقاضی آقای درویش‌علی یارمحمدی فرزند یونس به شماره شناسنامه ٢٢ صادره از ملایر در شش دانگ یک قطعه زمین مزروعی آبی به مساحت ٧٨٣٦٤/٦٤ مترمربع قسمتی از پلاک ٧ اصلی واقع در روستای نازول بخش ٤ ملایر خریداری از مالک رسمی آقایان رحیم ترکاشوند، عزیزمحمد ترکاشوند و قاسم بشکیده محرز گردیده است.

لذا به منظور اطلاع عموم مراتب در دو نوبت به فاصله ١٥ روز آگهی می‌شود، در صورتی که اشخاص نسبت به صدور سند مالکیت متقاضی اعتراضی داشته باشند می‌توانند از تاریخ انتشار اولین آگهی به مدت دو ماه اعتراض خود را به این اداره تسلیم و پس از اخذ رسید، ظرف مدت یک ماه از تاریخ تسلیم اعتراض، دادخواست خود را به مراجع قضایی تقدیم نمایند. بدیهی است در صورت انقضای مدت مذکور و عدم وصول اعتراض طبق مقررات سند مالکیت صادر خواهد شد.

تاریخ انتشار نوبت اول: ١٣٩٤/٠١/٢٢ تاریخ انتشار نوبت دوم: ١٣٩٤/٠٢/٠٦

حسن قاجاریان، رئیس اداره ثبت اسناد و املاک شهرستان ملایر

آگهی مزایده اموال منقول نوبت اول (پرونده اجرایی ٩٣٠٣٠٣)

به استناد مواد ١١٤- ١١٥- ١١٩ و رعایت ماده ١٣٨ قانون اجرای احکام مدنی اموال منقول به شرح ذیل از طریق مزایده در محل اجرای احکام مدنی دادگستری کبودراهنگ به تاریخ ٩٤/٠٢/٢٠ رأس ساعت ١١/٣٠ صبح به فروش می‌رسد.

مشخصات اموال: ١- یک عدد ورق سیاه به ابعاد ١×٦ متر و ضخامت ١/٥ سانتیمتر مربوط به شرکت تسمیران واقع در شهرک صنعتی ویان به قیمت پایه ٧/٧٠٠/٠٠٠ ریال

علاقه‌مندان شرکت در مزایده می‌توانند برابر ماده ١٢٦ قانون مذکور از ٥ روز پیش از موعد انجام مزایده با هماهنگی این مرجع از اموال مورد نظر بازدید و قیمت پیشنهادی خود را اعلام نمایند. م الف ١٤١

مدیراجرای‌احکام‌مدنی‌دادگستری‌کبودراهنگ-شکری

روزنامه اجتماعی، سیاسی، فرهنگی، اقتصادی

The Message Of Madestan's History & Civilization & Culture

روزنامه همدان پیام

www.HamedanPayam.com

پیام تاریخ، تمدن و فرهنگ مادستان

شنبه ● ۲۲ فروردین ماه ۱۳۹۴ ● ۲۱ جمادی الثانی ۱۴۳۶ ● ۱۱ آوریل ۲۰۱۵ ● شماره ۲۳۲۳

روزنامه صبح استان

صاحب امتیاز و مدیر مسئول: نصرت ا... طاقتی احسن

سردبیر: یدا... طاقتی احسن

نشانی: همدان، ابتدای خیابان مهدیه، روبروی دبیرستان شریعتی ساختمان پیام

صندوق پستی: ۶۶۶ - ۶۵۱۵۵

تلفن: ۳۸۲۶۴۴۳۳ (ویژه) نمابر: ۳۸۲۷۹۰۱۳

سردبیر: ۰۹۱۸۳۱۵۱۴۳۷ آگهی: ۳۸۲۶۴۴۳۳

لیتوگرافی و چاپ: پیام رسانه (۰۸۱ - ۳۸۲۷۴۰۸۲)

پایگاه اینترنتی.....www.Hamedanpayam.com

ارتباط با روزنامه.....۱۰۰۰۶۰۶۶

ارتباط با روزنامه.....info@Hamedanpayam.com

.....Hamedanpeyam@yahoo.com

ارتباط با مدیرمسئول.....modir@Hamedanpayam.com

ارتباط با سردبیر.....sardabir@Hamedanpayam.com

سرویس آگهی.....agahi@hamedanpayam.com

سرویس اشتراک.....eshterak@hamedanpayam.com

چاپخانه پیام رسانه.....litohoma@yahoo.com

▪ اوقات شرعی

اذان ظهر	۱۳:۱۷
غروب خورشید	۱۹:۴۵
اذان مغرب	۲۰:۰۳
نیمه شب شرعی	۰۰:۳۴
اذان صبح فردا	۰۵:۲۳
طلوع خورشید فردا	۰۶:۴۹

» منبع: موسسه ژئوفیزیک تهران

▪ آب و هوا

پیش‌بینی وضع هوا:

صاف، تا نیمه ابری همراه با وزش باد

شهرستان	همدان	ملایر	تویسرکان	نهاوند	کبودرآهنگ	زرین	فامنین	فهاوند	اسدآباد	بهار
▲	۲۰	۲۰	۲۰	۲۱	۲۲	۲۱	۲۲	۲۲	۲۰	-
▼	۵	۶	۷	۵	۵	۴	۴	۴	۲	-
▦	۵۵	۵۰	۵۰	۴۵	۵۵	۵۵	۴۵	۴۵	۵۵	-

▪ حدیث

بلیغ از آن جهت بلیغ نامیده شد که خواسته خود را با کم ترین تلاش به مخاطب می‌رساند.

» امام صادق(ع) - تحف العقول، ص ۳۵۹ ؛ آینه یادها - جلد ۱ ص ۴۱

▪ دوبیتی باباطاهر

به قبرستان گذر کردم کم وبیش — بدیدم قبر دولتمند و درویش

نه درویش بیکفن در خاک رفته — نه دولتمند برده یک کفن بیش

گوناگون

تولد کودک بدون بینی

"آیری" که تازه ٤ هفته است به دنیا آمده است، عضو بینی را در صورت خود ندارد. وی مجبور است برای تنفس از دهان استفاده کند و در پنجمین روز پس از به دنیا آمدنش، دکتر برایش جراحی نای انجام داده است تا به تنفس وی کمک شود.

به گزارش بیتوته، به دلیل این نقص جسمی، "آیری" هنگام گریه کردن، صدا ندارد و مادرش مجبور است همیشه به واکنش‌های وی توجه کند. گفته می‌شود نسبت مبتلا به این نوع بیماری تنها ۱ در ۱۹۷ میلیون است. از سال ۱۹۳۱ تا به حال، تنها ٤۳ نفر در سراسر جهان به این بیماری مبتلا شده‌اند.

کوچک‌ترین ژنراتور برق جهان به پهنای یک اتم

پژوهشگران موفق شدند با استفاده از اثر "پیزوالکتریک"، از لایه‌ای فوق‌نازک از "دی‌سولفید مولیبدن" با پهنای تنها یک اتم، برق تولید کنند.

این ماده می‌تواند پایه یک ژنراتور منحصربه‌فرد و ابزارهای حسگر مکانیکی باشد که از نظر نوری شفاف، بسیار سبک و شدیداً قابل خمش و کشش هستند.

به گزارش ایسنا، راز این دستاورد در خاصیت "پیزوالکتریک" یا الکتریسیته تولید شده از فشار نهفته است که معمولاً از خم یا فشرده کردن یک ماده حاصل می‌شود.

باتری که تلفن را در یک دقیقه شارژ می‌کند

محققان دانشگاه استنفورد موفق به استفاده از یک فناوری جدید شده‌اند که نه تنها اسمارت‌فون‌ها را در مدت یک دقیقه شارژ می‌کند؛ بلکه کمک بهینه‌ای در نگهداری عمر باتری نیز محسوب می‌شود.

به گزارش ایرنا، باتری جدید به کار گرفته شده از جنس آلومینیوم بوده است و می‌تواند تحول عظیمی در عرصه باتری‌های اسمارت‌فون‌ها محسوب شود. از ویژگی‌های این باتری جدید می‌توان به مواردی مانند عدم اشتعال‌پذیری یا انفجار را نام برد. این باتری قابلیت انعطاف‌پذیری زیادی دارد و به راحتی می‌توان آن را خم کرد.

شناسایی ۱۷ ژن بیماری‌زای گیاهی برای نخستین‌بار

یک دانشجوی تبریزی در قالب رساله دکترای خود موفق به شناسایی ۱۷ ژن بیماری‌زای گیاهی برای نخستین‌بار شد.

به گزارش ایسنا، حبیبه جباری‌غازانی می‌گوید: نماتد سیستی کلم از جمله نماتدهای انگل داخلی ساکن است که در مورد آن، شاید به دلیل خسارت کم و پراکندگی محدود جغرافیایی، تحقیقات کمتری در مقایسه با سایر نماتدهای سیستی مثل نماتد سیستی سویا و چغندرقند، انجام شده است.

این نماتد از نقاط مختلف جهان از جمله انگلستان، آمریکا، ترکیه، روسیه و ایران گزارش شده است.

حلقه اینشتین در فضا

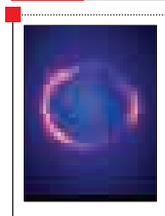

منجمان با تفکیک‌پذیری بالای آرایه میلی‌متری، زیرمیلی‌متری تلسکوپ بسیار بزرگ (VLT) آتاکاما، ساختار حلقه‌مانندی را در فضا رصد کرده‌اند که پیش‌بینی اینشتین را به نمایش می‌گذارد. به گزارش ایسنا، این ساختار حلقه‌مانند قابل‌توجه، از هم‌ترازی تصادفی ۲ کهکشان دوردست به وجود آمده و نمایشی نادر و عجیب از همگرایی گرانشی آنطور که اینشتین در نظریه نسبیت عمومی خود پیش‌بینی کرده بود، به نمایش می‌گذارد.

همگرایی گرانشی زمانی رخ می‌دهد که یک کهکشان عظیم یا خوشه‌ای از کهکشان‌ها، نور منتشرشده از یک کهکشان دورتر را خمیده کرده و تصویری بسیار بزرگنمایی‌شده را شکل می‌دهند.

خبر

ولایت‌پذیری، شهید صیاد شیرازی را قهرمان ملی کرد

عکس: همدان پیام - پوریا پاکیزه

همدان‌پیام: رئیس عقیدتی‌سیاسی پایگاه سوم شکاری شهید نوژه همدان گفت: ۳ عنصر ایمان، اخلاق و اطاعت‌پذیری از ولایت، شهید صیاد شیرازی را از سایران متمایز و تبدیل به قهرمان ملی ارتش کرد.

به گزارش مهر، حجت‌الاسلام واحد عباسی در مراسم بزرگداشت شهید علی صیاد شیرازی با بیان اینکه مقام شهیدان نیازی به بزرگداشت ندارد، افزود: شهدا در والاترین مقام قرار دارند و نزد پروردگار خود روزی می‌خورند.

وی با بیان اینکه مراسم‌ها و بزرگداشت‌ها برای حفظ آزادگی، اقتدار و عزت کشور و مردم است، افزود: ما آزادگی و شرف خود را مدیون خون شهدا هستیم.

رئیس عقیدتی‌سیاسی پایگاه سوم شکاری شهید نوژه همدان با بیان اینکه شهدا در طول جنگ و نیز پس از آن گمنام ماندند، گفت: باید با شناخت شهیدان، راه و پیروی از پیمان آنها را ادامه دهیم.

حجت‌الاسلام عباسی با اشاره به سخن مقام معظم رهبری در وصف شهید صیاد شیرازی با این مضمون که شهید صیاد شیرازی همچون دیگر شهدای راه حق، جان خود را برای انقلاب تقدیم کرد، افزود: زندگی این شهید بزرگوار مملو از پارسایی، اخلاص و عبودیت بود و همچون مولا علی(ع) در اوج مظلومیت به شهادت رسید.

وی با بیان اینکه شخصیت شهید صیاد شیرازی دارای جاذبه برای دوستان و دافعه برای دشمنان بود، بیان کرد: مناجات‌های شبانه، دانش بسیار، انس با قرآن، ولایت‌پذیری، مردم‌دارای و مهمان‌نوازی از ویژگی‌های بارز این مجاهد باتقوا بود.

حجت‌الاسلام عباسی با اعلام اینکه شهید صیاد شیرازی به هیچ یک از احزاب سیاسی وابستگی نداشت، گفت: تحرک‌پذیری از بارزترین ویژگی شهید بود و همواره به موازین شرعی و اصول اخلاقی پایبند و ارادت خاصی به اهل بیت(ع) داشت. وی با بیان اینکه دغدغه شهید صیاد شیرازی وحدت همه نیروهای مسلح بود، اظهار کرد: وی همه نیروهای مسلح را زیرمجموعه ولایت فقیه می‌دانست.

رئیس عقیدتی‌سیاسی پایگاه سوم شکاری شهید نوژه همدان گفت: همه باید منش و رشادت‌های مثال زدنی شهید را الگوی خود در زندگی قرار دهیم و در مقابل استکبار جهانی بایستیم.

رئیس کانون بازنشستگان استان همدان هم که از همرزمان شهید صیاد شیرازی در دوران جنگ بوده در این مراسم بیان کرد: با توجه به اینکه شهید صیاد شیرازی در خانواده نظامی به دنیا آمد در شهرهای مختلف کشور زندگی کرد.

حسن خلیلی با بیان اینکه شهید در سال ۱۳٤۳ وارد دانشگاه افسری و پس از گذراندن یک دوره ۳ ساله فارغ‌التحصیل شد، گفت: وی از باسوادترین افسران نیروی زمینی بود که جذب رسته توپخانه شد.

وی افزود: شهید صیاد شیرازی در دوره‌های مختلف افسری، دوره زبان انگلیسی و دوره هواسنجی بالستیگ در آمریکا رتبه نخست فارغ‌التحصیلان را کسب کرد.

رئیس کانون بازنشستگان استان همدان شهید صیاد شیرازی را نخبه در تحصیلات، حرفه و زندگی دینی و اجتماعی دانست و گفت: وی به دلیل تسلط به امور و ارتباطات با انقلاب، پادگان محل خدمتش را از هرگونه اغتشاش و ناآرامی به دور نگه داشته بود و این امر از اقدامات مفید آن شهید بزرگوار بوده است.

علمی

ساخت کوچکترین رایانه جهان به اندازه یک دانه برنج

دانشمندان دانشگاه میشیگان موفق به ساخت کوچکترین رایانه جهان در اندازه یک دانه برنج شدند.

به گزارش فرارو، محققان دانشگاه میشیگان به سرپرستی «دیوید بلاو» در مدت یک دهه تحقیق، موفق به طراحی و ساخت کوچکترین رایانه جهان در ابعاد ۵ میلیمتر شدند. ابعاد مینیاتوری این رایانه از طریق کاهش انرژی مورد نیاز سیستم برای کار کردن، حاصل شد.

این رایانه از دستگاه‌هایی مانند صفحه کلید و ماوس استفاده نمی‌کند و برنامه‌ریزی و شارژ سیستم از طریق نور انجام می‌شود.

با انعکاس نور در فرکانس زیاد، امکان ارسال اطلاعات به رایانه فراهم می‌شود؛ این سیستم قادر به پردازش و ارسال داده به رایانه دیگر از طریق فرکانس‌های رادیویی است. پردازشگر فونیکس داخل رایانه تنها به ۵۰۰ میکروواتِ انرژی نیاز دارد و سیستم می‌تواند باتری خود را در یک اتاق بدون نور طبیعی خورشید شارژ کند.

«دیوید بلاو» اظهار کرد: این رایانه قادر است تا اطلاعات را دریافت، پردازش و سپس ذخیره کند؛ همچنین این رایانه انرژی موردنیاز را از طریق سلول‌های خورشیدی مینیاتوری دریافت می‌کند.

پردازشگر به کار رفته در این رایانه تنها ۹۱۵ در ۹۱۵ میکرومتر بوده که با حداقل مصرف انرژی کار می‌کند؛ میزان مصرف انرژی این سیستم به طور شگفت‌انگیزی پایین بوده و این رقم در حدود یک میلیون‌بار کمتر از تلفن‌های همراه معمولی است.

عکس روز

توزیع شیرینی و شربت در خیابان های همدان بمناسبت ولادت حضرت فاطمه (س)- پنج شنبه ۲۰ فروردین ، خیابان شریعتی

عکس: همدان پیام - پوریا پاکیزه

خبر

چراغ هوشمند خودرو برای رهگیری چشمان راننده

محققان شرکت خودروسازی اپل واکسهال موفق به طراحی نمونه اولیه چراغ هوشمند خودرو شده‌اند که قادر است با تشخیص حرکات چشمان راننده، تنظیمات افقی و عمودی چراغ جلوی خودرو برای دید بهتر در هنگام شب را سازماندهی کند.

به گزارش ایرنا، یکی از مشکلات خطرآفرین هنگام رانندگی در شب، تاریک ماندن زوایای مورد نیاز راننده هنگام ورود به پیچ‌ها یا سربالایی‌هاست.

برخلاف سایر سیستم‌های رهگیری حرکات چشم راننده که به ۵ تا ۱۰ دوربین نیاز دارند، سیستم چراغ هوشمند جدید تنها دارای یک وب‌کم ساده و حسگرهای مادون قرمز است که بر روی سر راننده متمرکز می‌شوند. وب‌کم اقدام به اسکن نقاطی مانند بینی و چشم‌ها برای رهگیری دقیق حرکات و جهت مسیر دید راننده می‌کند؛ سپس اطلاعات جمع‌آوری شده به دستوراتی ترجمه می‌شود که توسط دستگاه‌های الکترونیکی خودرو مورد استفاده قرار می‌گیرند.

دستورات در کسری از ثانیه به چراغ‌های جلوی خودرو ارسال می‌شوند که برای تنظیمات افقی و عمودی چراغ‌ها برای دید بهتر راننده مورد استفاده قرار می‌گیرند. این فناوری قادر است تا محل خیره شدن راننده را تشخیص داده و همان نقطه را روشن کند، هرچند که برای کاهش اثرات منفی نور چراغ‌های خودرو برای رانندگان مقابل، سیستم هوشمند کنترلی نیز لحاظ شده که با تشخیص خودروی مقابل، شدت نور چراغ‌ها را به نسبت شرایط تنظیم می‌کند.

کدبانو

خورش کرفس

خورش کرفس یکی از غذاهای سنتی ایرانیان است که طرفداران بسیار زیادی دارد. برای ایجاد تنوع در غذاهایتان خورش کرفس را این‌بار متفاوت درست کنید.

مواد لازم:

گوشت گوسفندی ..... ۲۰۰ گرم

کرفس خرد شده ..... ۲۰۰ گرم

لوبیا چیتی ..... ۵۰ گرم

رب گوجه‌فرنگی ..... ۲ قاشق غذاخوری

نعنا خشک ..... یک قاشق غذاخوری

پیاز ..... یک عدد

سبزی قورمه‌سبزی ..... ۵۰ گرم

آبغوره ..... یک‌دوم پیمانه

نمک، فلفل و زردچوبه ..... به مقدار لازم

طرز تهیه:

ابتدا پیاز خرد شده را در روغن کمی تفت دهید، سپس گوشت گوسفندی خرد شده را به آن اضافه کنید و کمی زردچوبه و فلفل سیاه را به آن بیفزایید(حدود ۱۰ دقیقه).

سپس سبزی قورمه‌سبزی را به گوشت بیفزایید و کمی تفت دهید.

رب گوجه‌فرنگی را نیز با این مواد کمی سرخ کنید (۱ تا ۲ دقیقه).

حدود ٤ لیوان آب به خورش اضافه کنید و اجازه دهید تا بپزد.

لوبیا چیتی را که از شب قبل خیس کرده‌اید، اجازه بدهید جداگانه پخته شود.

در این فاصله کرفس‌های شسته و خرد شده را در کمی روغن مایع حدود ۱۰ دقیقه تفت دهید.

وقتی آب کرفس‌ها کشیده شد نعنای خشک را نیز به آن اضافه کنید و حدود ۲ دقیقه تفت دهید و شعله را خاموش کنید.

هنگامی که گوشت پخته شد، لوبیا چیتی پخته شده، کرفس و نعنای تفت داد شده، آبغوره و نمک را نیز به خورش اضافه کنید و تا پس از حدود ۱۵ دقیقه دیگر جا بیفتد.

شیب آخر

باقلوای سمنان

سینا خرم‌رودی

یعنی هیچ چیزی بهتر از این نیست که دکتر احمدی‌نژاد در مورد مسأله‌ای اظهارنظر کند. یکی از برنامه‌های مفرحی که می‌توانید در طول روز انجام دهید، این است که گوشه‌وکنار روزنامه‌ها، سایت‌های خبری و شبکه‌های اجتماعی و غیراجتماعی را آنقدر جست‌وجو کنید تا یک عکس و یا مطلب تازه از معجزه سابق قرن بیابید.

شک نکنید که این کار روح و روانتان را تازه و دل و روده محترمتان را شاد می‌کند. تا کی می‌خواهید توی اینترنت دنبال کارهای خاک بر سری باشید وقتی که چنین تفریحات سالمی وجود دارد؟ تا کی می‌خواهید با جک‌های بی‌مزه وایبری وقت خود را با بیهودگی بگذرانید؟ تا کی؟

پس از توافق هسته‌ای، صفحه منتسب به محمود احمدی‌نژاد در اینستاگرام، با انتشار عکسی حزن‌آلود از ایشان نوشته است که آقای دکتر در مراسم ترحیمی حضور داشته است. فردی از ایشان پرسیده که نظرتان در مورد توافق چیست؟ جناب معجزه پاسخ دادند که آیا شما فاتحه خواندید؟

با دیدن این پست در اینستاگرام، بایستی گفت: ای شیرین بیان، باقلوای سمنان، نبات گرمسار، آلبالوی نارمک، گوله نمک، دریاچه ارومیه، نکته‌سنج باهوش، فیلسوف، حاضر جواب، افلاطون، بقراط، هوگوچاوز، جیگر، این رو چطوری گفتی آخه؟ از کجات درآوردی؟

البته منظورم رئیس‌جمهور سابق نیست‌ها، چراکه یکی از نزدیکان دکتر احمدی‌نژاد، از بیخ و بن صفحه اینستاگرام دکتر احمدی‌نژاد را تکذیب کرده است و گفته متعلق به ایشان نیست و این یعنی جمله بالا و آن بذله افشانی بی‌بدیل با همه شباهتی که به جملات قصار آقای دکتر دارد، مربوط به ایشان نیست. یعنی کیف ما با این تکذیب ناکوک شده و بایستی باز هم برای اندکی شادی در اینترنت جست‌وجو کنیم یا نهایتاً دلمان را به برخی اظهارنظرهای قبلی ایشان خوش کنیم که در اینجا بنده به ذکر چند مثال قدیمی بسنده می‌کنم:

بهمن ۱۳۸۵ - مجلس شورای اسلامی: از تره‌بار نزدیک منزل ما خرید کنید. چرا از جاهای‌گران خرید می‌کنید. در محله ما قیمت‌ها ثابت است.

بهمن ۱۳۸۵- یکی از مساجد جنوب تهران: یک دختر ۱٦ ساله به کمک برادرش در زیرزمین خانه‌اش انرژی هسته‌ای کشف کرده است.

تیر ۱۳۸٦ - در جمع اصناف و بازار: یک قصاب شرافتمند در نزدیکی ما زندگی می‌کند که از همه مشکلات مردم باخبر است و از وی هم اطلاعات مهم اقتصادی را می‌گیرم.

آذر ۱۳۸٦ - سفر استانی خوزستان: آنقدر قطعنامه بدهید تا قطعنامه‌دانتان پاره شود.

مرداد۱۳۸۹ - همایش ایرانیان مقیم خارج در خطاب به اوباما و سران کشورهای غربی: آن ممه را لولو برد.

دانستنی‌ها

حسگرهای حسی پوست

با اینکه بدن انسان فاقد گیرنده‌های درک حالت خیسی پوست است، اما مغز انسان با توجه به تجربه‌های قبلی، نوعی احساس ذهنی را هنگام خیسی تداعی می‌کند.

به گزارش فرارو، محققان پس از انجام آزمایش‌های گوناگون بر روی نحوه شکل‌گیری احساس خیسی در مغز دریافتند که احساس خیسی نتیجه تشخیص احساس سرما و لامسه است. آنها همچنین با بررسی بر روی حسگرهای حسی پوست نحوه انتقال اطلاعات به مغز را مورد بررسی قرار دادند.

محققان پس از انجام آزمایش بر روی ۱۳ نفر دریافتند که توانایی درک خیس شدن با کاهش دما افزایش می‌یابد، به طوری که درک خیسی با کاهش دمای آب نسبت به دمای بدن سریع‌تر اتفاق می‌افتد، آنها همچنین متوجه شدند پوست‌های مودار به نسبت پوست صاف توانایی تشخیص بیشتری دارند.