پیام تاریخ، تمدن و فرهنگ مادستان
|ISNN: 2322-4665|

روزنامه همدان پیام

www.HamedanPayam.com

پنجشنبه ● ۲۷ اسفندماه ۱۳۹۴ ● ۷ جمادی‌الثانی ۱۴۳۷ ● ۱۷ مارس ۲۰۱۶
سال یازدهم ● شماره ۲۶۰۰ ● ۸ صفحه روزنامه + نیازمندی‌ها ● ۵۰۰ تومان

ایران

از خواهش روحانی تا توصیه حاج قاسم
۴ <آ

خبر

دانشگاه بوعلی جایگاه علمی استان را مطلوب کرده است
۲ <آ

گوناگون
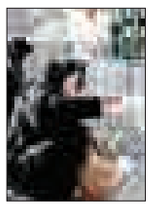
امروز یاد گذشتگان کنیم
۸ <آ

ورزش
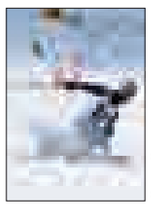
یک سال کنار تلخ و شیرین ورزش
۷ <آ

نهاوند نیازمند وحدت و نگاه توسعه‌ای است
۲ <آ

انتقاد مسئولان اسدآبادی از عملکرد کارخانه قند همدان
۶ <آ

کانال خبری همدان پیام در تلگرام
https://telegram.me/hamedapayam

افتتاح نخستین کارخانه بخاری‌های کم‌مصرف خاورمیانه در رزن

- استاندار: سال ۹۵ سال شکوفایی اقتصادی است
- احمد پیروی؛ سرمایه‌گذار: شوکت طرحی برای افزایش راندمان انرژی
- فرماندار رزن: همایش معرفی ظرفیت‌ها در رزن برگزار خواهد شد

۶ <آ

عکس: بهزاد پاکیزه

نفست بوی بهار می‌دهد

۵ <آ

بسیج امکانات رفاهی برای پذیرایی از مسافران

تدابیر پلیس، اورژانس، آتش‌نشانی و هلال‌احمر برای نوروز

۲ <آ

۸۳ مجروح نتیجه شادی زودگذر چهارشنبه‌سوری در همدان

۳ <آ

همدان‌پیام در تعطیلات نوروز فعال است

شماره بعدی روزنامه ۱۵فروردین سال ۹۵

۸ <آ

یادداشت روز

نیکبخت از مدیرانش خورد

سال ۹٤ رفته رفته به دقایق پایانی خود می‌رسد تا پرونده یک سال کاری همراه با وعده‌ها و برنامه‌های اجرا شده و اجرا نشده کامل شود و قضاوت را راحت‌تر بنماید. در استان همدان، از ابتدای سال مدیریت ارشد استان روی سرمایه‌گذاری، تسهیل امور تولیدگران و درون‌سپاری سفارشات تولیدی و خدماتی در صورت امکان تأکید داشت تا جایی که استفاده از محصولات خارج از استان در صورت وجود و تولید آن در داخل استان را حرام مؤکد دانسته بود. بشارت و انذار استاندار برای توسعه اقتصادی استان، ارتقای شاخص‌ها...

۲ <آ

یادداشت

فرصت‌های استان در سال آینده را قدر بدانیم

همدان‌پیام: سال ۹٤ با تمام افت‌وخیزها و حوادث تلخ و شیرینش به پایان خود نزدیک شده و این روزها مردم در تدارک استقبال از بهار و نوروز ۹۵ هستند تا در سایه ایزد منان سال جدید را در آرامش و راحتی آغاز نمایند. حوادث و اتفاقات سال ۹٤ به قدری فراوان و در عین حال متنوع بود که خیلی‌ها این سال را سال حادثه‌ها می‌خوانند. رخدادهای کوچک و بزرگی که در سطح استانی، ملی و بین‌المللی شاهد بودیم، گاه شیرین و دلچسب و در مواردی نیز غم‌انگیز و حیرت‌آور بودند.

۲ <آ

هدیه نوروزی شورای اسلامی شهر و شهرداری منطقه ۲ به شهروندان

شورای اسلامی شهر و شهرداری منطقه ۲ با بازگشایی بخش بزرگی از طرح خیابان طالقانی با اعتبار ۵/۵ میلیاردی به شهروندان هدیه نوروزی داد.

مدیر منطقه ۲ شهرداری همدان گفت: یکی از اولویت‌های کاری در شهرداری منطقه ۲ در مدیریت شهری تملک املاک مسیری و بازگشایی معابر به‌ویژه معابر پرترافیک است که در سالجاری کارهای تأثیرگذاری مانند تملک در خیابان طالقانی و خیابان فرهنگ انجام داد.

به گزارش روابط عمومی شهرداری منطقه ۲ همدان، رضا ابرارخرم افزود: در سال ۹٤ با همکاری ساکنان محترم در خیابان طالقانی تملک‌های چشمگیری با اعتبار بالغ بر ۵ میلیارد و ٦۵۰ میلیون تومان به متراژ ۸۷۰ متر ملک در مسیر تملک و تخریب واقع و بازگشایی شد که روز چهارشنبه شاهد تخریب یکی دیگر از ملک‌های واقع شده در طرح بودیم با این تملک‌ها بخش قابل توجهی از مسیر خیابان طالقانی بازگشایی صورت گرفت.

وی ابراز امیدواری کرد: با تملک بخش دیگری از ملک‌های واقع در طرح این خیابان که از معابر پرتردد است بازگشایی و گره ترافیکی آن مرتفع شود.

مدیر منطقه ۲ شهرداری همدان در پایان از شورای اسلامی شهر و شهردار همدان، معاونت شهرسازی و معماری شهرداری، اداره راه‌وشهرسازی و کمیسیون ماده ۵ به مدیریت جناب آقای مهندس عراقی تشکر و قدردانی کرد.

پیام تاریخ، تمدن و فرهنگ مادستان
The Message Of Madestan's History & Civilization & Culture
روزنامه همدان پیام
۲
پنجشنبه ● ۲۷ اسفندماه ۱۳۹۴ ● شماره ۲۶۰۰
خبر
khabar@hamedanpayam.com

نهاوند نیازمند وحدت و نگاه توسعه‌ای است

منتخب مردم نهاوند در دهمین دوره انتخابات مجلس شورای اسلامی گفت: انتصابات اخیر در شهرستان نهاوند عمدتاً با نگاه سیاسی انجام می‌شود که این اقدامات با سخنان استاندار در مورد توسعه شهرستان نهاوند منافات دارد.

حسن بهرام‌نیا، در جمع خبرنگاران و اهالی رسانه شهرستان نهاوند با تشکر از زمینه‌سازی مناسب رسانه‌ها برای حضور مردم در انتخابات افزود: رسانه‌ها با توجه به اینکه نقش واسطه بین مردم و مسئولان را ایفا می‌کنند وظیفه بسیار مهم و اثرگذاری را در انعکاس واقعیت‌ها دارند. وی اظهار کرد: خبرنگاران به عنوان پل ارتباطی مردم با مسئولان باید مشکلات و واقعیت‌ها را به گوش مسئولان برسانند و مطالبی را که به نفع و سود مردم نهاوند است منعکس کنند. منتخب مردم نهاوند در ادامه این نشست خبری در پاسخ به سؤال یکی از خبرنگاران در مورد انتصابات اخیر در شهرستان نهاوند افزود؛ مطالبات مردم شهرستان نهاوند را در قالب شعارهای انتخاباتی‌ام در زمان تبلیغات مجلس دهم مطرح و برای اجرایی شدن نیز به آنها پایبند هستم. مردم نهاوند سیاست زده شده‌اند به دنبال توسعه هستند و به دنبال این هستند که اشتغالی به اشتغال شهرستان اضافه شود و درآمد مردم افزایش یابد و در نهایت نانی به سفره مردم اضافه شود. بهرام‌نیا گفت: لازمه عملی شدن چیزهایی که ما گفته‌ایم و آنچه که واقعیت موضوع است این است که انتصابات باید بر اساس شایسته‌سالاری باشد و کمترین نگاه سیاسی را باید در انتصابات داشته باشیم. حال آنچه مهم است شایسته‌سالاری و توانمندی است و اگر قرار است که قطار زنگ‌زده توسعه شهرستان نهاوند به حرکت بیفتد باید از مدیران توانمند استفاده شود. منتخب مردم نهاوند اظهار کرد: در این مورد هر چند که نگاه سیاسی هم اگر باشد زیاد انتقادی بر آن وارد نیست ولی شاخصه انتخاب باید توانمندی، کارایی و دلدادگی افراد به خدمت به مردم در راستای اقدامات عملی است. وی گفت: انتصاباتی که در شهرستان نهاوند صورت می‌گیرد عمدتاً سیاسی است و چیزی که بنده در این انتصابات ندیدم شایسته‌سالاری و توانمندی است. بهرام‌نیا تأکید کرد: مدیران باید هر ماه گزارش کار حوزه خود را به من اعلام کنند تا در اختیار مردم قرار دهم و توانمندی‌شان را به مردم اثبات کنند.

بسیج امکانات رفاهی برای پذیرایی از مسافران

بسیج امکانات خدماتی و رفاهی برای خدمات سفر استان همدان مانند دیگر استان‌های کشور از ۲۵ اسفند ماه آغاز به کار کرد؛ برای فعالیت ستاد خدمات سفر سازمان‌های زیادی از جمله شهرداری و فرمانداری‌ها و سازمان میراث فرهنگی،... کمک می‌کنند.

پیش‌بینی افزایش ۲۰ درصدی ورود مسافران به همدان برای نوروز سالجاری

معاون عمرانی استاندار همدان پیش‌بینی افزایش ۲۰ درصدی ورود مسافران را اعلام کرده است و این پیش بینی می‌طلبد تا برنامه ریزان سفر خدمات مطلوب‌تری برای گردشگران ورودی به همدان تدارک بینند .

ظرفیت اسکان مسافر همدان در ایام نوروز ۳۷ هزار و ۷۱۲ نفر است

معاون اجتماعی، فرهنگی و گردشگری شهرداری همدان نیز از ظرفیت اسکان بیش از ۳۷ هزار مسافر در همدان برای نوروز سالجاری خبر داد و گفت: ظرفیت اسکان مسافر همدان در ایام نوروز ۳۷ هزار و ۷۱۲ نفر است. "محمدرضا بیاناتی" اظهار کرد: از ۲۸ اسفندماه آمادگی پذیرش میهمانان نوروزی در یادمان عین القضات وجود دارد. وی با بیان اینکه نمایشگاه بین‌المللی همدان سه سالن را در اختیار اسکان قرار داده است، ادامه داد: این سه سالن ظرفیت ۱۲۰ تخته چادر و ۶۰۰ نفر در شبانه‌روز را دارد.

وی با اشاره به اردوگاه ابوذر، اظهار کرد: اردوگاه ابوذر دارای ۲۵۰ تخت بوده و ظرفیت نصب ۲۰ تخته چادر در اردوگاه وجود دارد.وی افزود: حسنیه‌های همدان نیز برای اسکان مسافر پای کار هستند به طوری که در ایام اربعین ۲۲ هزار نفر در حسینیه‌ها برای یک شب اقامت داده شدند.بیاناتی با بیان اینکه هتل‌ها در استان ۳۶۰ اتاق و هزار و ۱۱۷ تخت هستند، عنوان کرد: هتل‌های شهر همدان ۵۶۰ تخت دارند.

هزار و ۳۰۰ کلاس درس برای اسکان مسافران نوروزی در همدان

فرماندار همدان نیز در زمینه امکانات فراهم شده برای گردشگران ورودی در نوروز پیش روی گفت: هزار و ۳۰۰ کلاس درس برای اسکان مسافران نوروزی در همدان آماده شده است. علی تعالی افزود: کمیته رفاه و اسکان برای اسکان مسافران و ستاد آموزش و پروش با آماده سازی هزار و ۳۰۰ کلاس درس در قالب ۱۲۳مدرسه برای اسکان بیش از ۹هزار نفر آماده است.

فرماندار همدان گفت: کلاس‌های درس درجه بندی شده است و با اردوگاه ابوذر نیز برای اسکان هماهنگی لازم انجام وتمهیدات لازم برای تصب چادر درسالن‌های ورزشی در موارد اضطراری اندیشیده شده است. تعالی با بیان اینکه شهرداری نیز چهار بوستان ارم، شهروند، کولاب و نماز را برای اسکان و تصب چادر تهیه کرده است، بیان داشت: در ورودی شهرچادرهای هلال احمر نصب می‌شود و در ابتدای جورقان نیز ایستگاهی برای تراکم مسافر داریم و سرویس بهداشتی آماده شده است.

وی از ساماندهی خانه استیجاری و برپایی سفره هفت سین درامکان گردشگری و مراسم تحویل سال در اماکن گردشگری خبر داد و گفت: خط کشی معابر و جمع آوری نخاله‌ها و آماده سازی شهر انجام شده است.

۲۸برنامه فرهنگی برای نوروزی

مدیرکل میراث فرهنگی و گردشگری استان همدان نیز در زمینه برنامه‌های فرهنگی عنوان کرده است: ۲۸ برنامه فرهنگی از جمله اجرای موسیقی‌های مختلف در ایام تعطیلات نوروزی دراماکن گردشگری و تاریخی استان برگزار خواهد شد.

علی مالمیر همچنین از برپا شدن ۲۰ سفره هفت سین نیز در اماکن گردشگری و تاریخی استان خبر داد و گفت: با برپایی ۲۵ بازارچه هماهنگی‌های لازم برای ساماندهی و عرضه سوغات و صنایع دستی استان انجام شده است.

۳۵ راهنمای آشنا به همه امور استان در ایام نوروز در اماکن تاریخی و گردشگری استان حضور و مسافران را راهنمایی خواهند کرد. ۹ موزه و ۱۲ جاذبه گردشگری با اصلاحات مورد نیاز به تازگی رفع مشکل شده‌اند همچنین سامانه پیامکی دو طرفه ۳۰۰۰۴۹۷۶ نیز برای پاسخگویی به سؤالات و شکایات مسافران فراهم شده است.

آماده باش ۲۱ داروخانه شبانه‌روزی استان

رئیس دانشگاه علوم پزشکی همدان نیز از ارائه خدمات توسط ۲۱ داروخانه شبانه‌روزی استان در ایام نوروز خبر داده است. موسوی بهار به ارائه خدمات توسط ۲۱ داروخانه شبانه‌روزی استان در این ایام اشاره کرد و افزود: داروخانه‌های شبانه‌روزی استان در ایام نوروز موظف به ارائه خدمات دارویی به صورت شبانه‌روزی هستند که ۱۰ مورد در شهرستان همدان، سه مورد در شهرستان ملایر و دو مورد در شهرستان نهاوند فعال هستند.

رئیس دانشگاه علوم پزشکی استان همدان گفت:در شهرستان‌های اسدآباد، تویسرکان، کبودراهنگ، رزن، فامنین و بهار نیز یک داروخانه شبانه‌روزی در ایام نوروز به ارائه خدمات می‌پردازد.وی با اشاره به فعال بودن هشت آزمایشگاه در ایام تعطیلات نوروز ۹۵ گفت: آزمایشگاه امام حسین(ع)، آزمایشگاه بوعلی (کلینیک الوند) و آزمایشگاه مهدیه ۲ در شهرستان همدان، آزمایشگاه خورشید در نهاوند، آزمایشگاه سینا طب در ملایر، آزمایشگاه ولی‌عصر(عج) در بهار، آزمایشگاه میعاد در بهار، آزمایشگاه بوعلی‌سینا در رزن و آزمایشگاه آتا طب قروه درجزین در این مدت در خدمات مراجعان هستند.

موسوی‌بهار از فعالیت واحد درمان پیشگیری از هاری از ۱۵ اسفند تا ۱۵ فروردین ماه ۹۵ خبر داد و گفت: برنامه کشیک و آنکال واحد درمان پیشگیری از هاری مرکز بهداشت شهرستان همدان در ایام تعطیلات نوروز مشخص شده است.

وی از راه‌اندازی ۱۱ ایستگاه سلامت در ایام نوروز خبر داد و بر آماده‌باش واحدها و آمبولانس‌ها، تعامل با سازمان‌های مرتبط، بازدید تیم‌های نظارت بر پایگاه‌ها، اورژانس بیمارستان‌ها و اماکن عرضه مواد غذایی تأکید کرد.

تدابیر پلیس، اورژانس، آتش‌نشانی و هلال‌احمر برای نوروز

تنها دو روز دیگر تا آغاز سال جدید و نوروز ۹۵ باقی مانده است.

با آغاز تعطیلات نوروزی مسافرت‌ها و دیدوبازدیدهای نوروزی نیز آغاز می‌شود اما در این تعطیلات افرادی همچنان برای آسایش و آرامش شهروندان در تلاش هستند و از هیچ تلاش و کوششی در این راستا دریغ نمی‌کنند.

پلیس، اورژانس، هلال‌احمر، آتش‌نشانی و سایر دستگاه‌های خدمات‌رسان در تعطیلات نوروز به صورت آماده‌باش هستند تا نوروز امسال نیز خاطرات خوشی در ذهن افراد جامعه باقی بماند.

فعالیت ٦ هزار پلیس در ایام نوروز

فرمانده انتظامی استان همدان از فعال بودن قرارگاه امام علی (ع) در ایام نوروز خبر داد و گفت: فوریت‌های پلیس در استان همدان همانند گذشته با قوت در ایام نوروز فعالیت دارد.

همچنین در ایام نوروز ٥٦ ایستگاه نوروزی پلیس فعال می‌شود که در این ایام نیز ٦ هزار پلیس در سطح استان امنیت استان را تأمین می‌کنند.

به گفته حاجی‌محمد مهدیان نسب، طرح نوروزی پلیس با همکاری سایر دستگاه‌ها از ۲۵ اسفندماه آغاز شده که در این طرح نیروهای پلیس اعم از پاسگاه‌ها، کلانتری‌ها، راهور و پلیس‌های تخصصی آماده به کار هستند.

استقرار ٤٦ پایگاه شهری و جاده‌ای اورژانس

مدیر روابط عمومی اورژانس همدان در رابطه با فعالیت اورژانس در نوروز گفت: از روز سه‌شنبه (۲۵ اسفندماه) اورژانس همراه سایر دستگاه‌های خدمات‌رسان و امدادی طرح نوروزی خود را آغاز کرده است.

عباس اولیاسمیع افزود: اورژانس همواره در آمادگی کامل بسر می‌برد اما در بحث نوروز به صورت ویژه فعالیت می‌کند به طوری که در سطح استان ٤٦ پایگاه شهری و جاده‌ای اورژانس در طرح نوروزی فعال است و در مبادی ورودی و خروجی شهرها نیز نیروهای اورژانس حضوری فعال دارند.

به گفته اولیاسمیع، اورژانس در طرح نوروزی از تمام امکانات و ظرفیت‌های خود را به کار خواهد گرفت به طوری که ۳۵۰ نیروی عملیاتی و ستادی، ۸۱ خودروی عملیاتی، اتوبوس آمبولانس، اتوبوس اتاق عمل، اورژانس هوایی و .... فعال هستند.

مدیرعامل سازمان آتش‌نشانی همدان نیز گفت: تمام ایستگاه‌های آتش‌نشانی در همدان همانند گذشته فعال هستند و البته تعدادی از خودروهای این سازمان به صورت سیار در سطح شهر برای گشت‌زنی فعال می‌شوند.

مسعود دهبانی افزود: آتش‌نشانی همدان برای ۱۳ فروردین ماه در چندین نقطه از شهر استقرار خواهد داشت.

تدابیر هلال احمر همدان در ایام نوروز

۸۰ نجاتگر و امدادگر در ۲۰ پایگاه امداد و نجات جاده‌ای جمعیت هلال احمر استان در طرح نوروزی حضور دارند.

معاون امدادونجات جمعیت هلال احمر استان همدان با اشاره به اینکه در این راستا ۱۲ پایگاه ثابت، ۲ پایگاه سیار، ۵ پایگاه پشتیبان و یک پایگاه کوهستان در اجرای طرح نوروزی هلال‌احمر برپا شده‌اند گفت: ۱۲ دستگاه آمبولانس، ۵ دستگاه خودرو نجات و ۵ دستگاه خودرو کمک‌دار هم در این طرح فعال هستند.

حسین اشرفی بیان کرد: علاوه بر پایگاه‌های جاده‌ای در ورودی شهرهای استان همدان هم ۲۱ پایگاه اطلاع‌رسانی مسافران نوروزی جمعیت هلال احمر در ایام نوروز برای راهنمایی و اطلاع‌رسانی به مسافران دایر شدند.

وی با اشاره به فعال بودن یک فروند هلی‌کوپتر امداد در استان همدان گفت: ایستگاه سلامت در همه شهرستان‌ها برقرار شده است و برای اسکان اضطراری مسافران نوروزی هم چادرهایی پیش‌بینی شده است.

دانشگاه بوعلی جایگاه علمی استان را مطلوب کرده است

استان همدان با توجه به شاخص‌های علمی و آمار موجود از مراکز دانشگاهی و پژوهشی، جایگاه بسیار خوبی در رتبه بندی علمی در سطح کشور دارد.

این استان هم به لحاظ آمار دانشجویان و هم از نظر تعداد اعضای هیأت علمی و نیز دانشگاه‌ها و مراکز علمی، دولتی و غیردولتی به نسبت جمعیت و سایر شاخص‌های مقایسه‌ای دارای موقعیت ویژه‌ای است.

مطلب بالا گزیده‌ای از صحبت‌های رئیس دانشگاه بوعلی همدان در بیان جایگاه علمی استان بود که در ادامه گفت: در سال‌های ۱۳۹۳ و ۱۳۹٤ بیشترین تلاش‌ها در راستای برنامه‌های بالا دستی و نقشهٔ جامع علمی کشور این بوده است که برای یک دورهٔ حداقل ۱۰ ساله، برای همهٔ دانشگاه‌ها و مراکز علمی استان برنامهٔ راهبردی تهیه و به تصویب هیأت امناء و مراجع ذیربط قانونی برسد. رئیس دانشگاه بوعلی همدان در ادامه به برخی از دستاوردهای دانشگاه در سال‌های ۹۳ و ۹٤ در کل کشور پرداخت و گفت: در کل جهان ۱۷۳ نفر در ISI دانشمند برتر جهان شناخته شدند که از این تعداد، ٤ نفر از دانشگاه بوعلی همدان بوده است. وی ادامه داد: از ۱۰ نفر پژوهشگر برتر کشور، یک نفر از دانشگاه بوعلی‌سینا و از ۱۵ نفر استاد نمونهٔ کشوری نیز یک نفر از این بوده است. غلامی بیان کرد: یک نفر از ۱۲ نفر اعضای هیأت علمی دریافت کنندهٔ جایزه ویژه علامه طباطبایی بوده است. وی ادامه داد: ۲ نفر از دریافت‌کنندگان جایزهٔ جشنوارهٔ فارابی از دانشگاه بوعلی‌سینا بوده‌اند. غلامی با اشاره به اینکه یک نفر عضو هیأت علمی دریافت‌کنندهٔ جایزهٔ خوارزمی بوده است اظهار کرد: طبق رتبه‌بندی انجام شده دانشگاه بوعلی همدان رتبهٔ یازده علمی را داراست. همچنین در بین در دانشگاه‌های جهان اسلام رتبهٔ ۷۵ را دارد وی در پایان با بیان اینکه رتبه‌های برتر دانشگاه بوعلی جایگاه علمی استان را مطلوب کرده است افزود: دانشگاه بوعلی سینا برای نخستین بار در جمع ۱٪ دانشگاه‌های برتر جهان قرار گرفته است.

یادداشت روز

نیکبخت از مدیرانش خورد

سال ۹٤ رفته رفته به دقایق پایانی خود می‌رسد تا پرونده یک سال کاری همراه با وعده‌ها و برنامه‌های اجرا شده و اجرا نشده کامل شود و قضاوت را راحت‌تر بنماید.

در استان همدان، از ابتدای سال مدیریت ارشد استان روی سرمایه‌گذاری، تسهیل امور تولیدگران و درون‌سپاری سفارشات تولیدی و خدماتی در صورت امکان تأکید داشت تا جایی که استفاده از محصولات خارج از استان در صورت وجود و تولید آن در داخل استان را حرام مؤکد دانسته بود. بشارت و انذار استاندار برای توسعه اقتصادی استان، ارتقای شاخص‌ها در بخش‌های مختلف انبوهی از انتظارات و امیدواری‌ها را در بین مردم و اقشاری گذاشت که برای گشایش اقتصادی بیش از قضا و قدر چشم به تدبیر دولت داشتند.

در این میان نیکبخت باتجربه و سرد و گرم کشیده، هر روز با تأکید بیشتری بر اقوال و وعده‌های خود تأکید بیشتری بر اقوال و وعده‌های خود تأکید کرد و این در حالی بود که از همان ابتدا ادامه کار با برخی مدیران فسیل شده از سویی و مدیران ریسک‌ناپذیر و حرف‌نشنو از سوی دیگر اهداف پیش‌بینی شده را با تردید مواجه کرد.

تردیدهایی که با توجه به تجربه سال‌های قبل و شکست خوردن برنامه‌های کلان و پرطمطراق در استان پررنگ‌تر می‌شد. آسیب‌شناسی نیروهای مدیریتی استان هم این مختصات را تسریع می‌کرد که با برخی مدیران منفعل، محتاط، منقبض و مضطرب در مصدر امور نیکبخت نه‌تنها در برخی حوزه‌ها رنگ پیشرفت را نمی‌بیند بلکه باید خود را برای پس‌روی و برخی حوزه‌ها نیز آماده کند. هر چند نباید در این میان از بخشی از عملکرد مثبت و قابل قبول استاندار به راحتی گذشت که توانسته در کارنامه کاری او بدرخشد. اما آنچه که دردآور و مایه افسوس است از دست دادن فرصت یکساله برای ارتقای جایگاه استان در حوزه‌های اساسی از جمله حوزه‌های اقتصادی و تولید بوده است.

در این ۱۲ ماه بارها آسیب دیدن استاندار از ناحیه برخی مدیران انتصابی و باقیمانده از دوره قبل به وی گوشزد شد اما او با روندی تا حدودی لجاجت‌وار حتی واکنش تقابلی به توصیه‌های رسانه‌ها و دلسوزان داشت و مهره‌ها را در صندلی جابه‌جا می‌کرد. غافل از آنکه این روند پاشنه آشیل استانداری بود که اگرچه توانایی‌های شخصی و هوش و ابتکارش عیان بوده اما در مدیریت انعطاف و وارسی تصمیمات را کمتر به کار برد. این البته از مضرات مدیران مشابه نیکبخت است که به واسطه اعتماد بالا به خود کمتر تن به تجدیدنظر در تصمیمات می‌دهند. با ادامه این روندو اصرار مدیر اول استان بر صحت امور عملاً پیش‌بینی‌هایی که از آسیب‌ها و تحقق نیافتن اهداف تعیین شده مطرح می‌شد به چشم آمد تا پایان سال در استان کمبودها و نواقص خودساخته و حاصل از سوء مدیریت نیمه خالی لیوان را بیشتر نشان دهد.

روی زمین ماندن اوامر، وعده‌ها و توصیه‌های عدیده نیکبخت نقص درشتی است که هم به اعتبار مدیریت آسیب می‌رساند و هم کارنامه استاندار را نزد افکار عمومی نامطلوب جلوه می‌دهد. روز زمین ماندن اوامر و تأکیدات مدیریت اصلی استان از سوی نیروهای میانی نشانه‌ای از کاهش اقتدار و ناهمراه بودن و استنکاف ناخواسته از عمل به فرامین است حال چه استاندار بپذیرد و چه نپذیرد. با این تصویر- اگرچه پذیرش آن برای استاندار محترم به حتم سخت خواهد بود- سطح رضایتمندی و اعتماد به مدیریت ارشد استان کاهش پیدا کرده و ناخواسته و مهجورانه اسیر آماج انتقادات و خرده‌گیری‌هایی می‌شود که در واقع حاصل عملکرد مستقیم شخص وی نیز نبوده و از ناحیه سرپیچی یا اهمال‌کاری مدیران میانی به بار آمده است.

فی‌المثل در تأکید سفارش نیازهای ادارات دولتی به تولیدگران داخلی از آغاز تاکنون استاندار مثال و مصداق بیاورد که تا به حال چند مورد از عمل به آن را شاهد بوده‌ایم؟! یا چه سطحی از منابع دولتی استان در این راه بخش خصوصی انتقال یافت تا شمار بیکاران کاهش یابد و چرخ کارگاه‌ها بچرخد؟! در موضوعات دیگر هم می‌شود عرصه گردشگری را مثال آورد که علی‌رغم تأکید و سخنان پرزرق و برق برای این حوزه تحرک و تحولی در این مجموعه را مشاهده نکردیم.

از ابتدای سال با مدیریت بی‌انگیزه ادامه حرکت داد و پس از آن نیز مدیری غیرمرتبط برای آن گماشته شد تا آخرین امیدها برای تحول در این حوزه رنگ ببازد. سال ۹٤ در حال اتمام است؛ یکی از اثرات تصور ایام بازخوانی کارها و تصمیمات گذشته و سنجش میزان کامیابی‌ها و شکست‌هاست. بهتر است مدیریت ارشد استان به این ووارسی بپردازد که از چه ناحیه‌ای بیشترین آسیب‌ها را دیده و چرا تن به هشدارهای دلسوزان در آغاز راه نداد تا بیش از این از مدیران فسیل شده ریسک‌ناپذیر و حرف‌گوش‌نکن ضربه نخورد. تعطیلات فرصت خوبی برای تفکر و چاره‌اندیشی است.

تبریک سال نو

ضمن تبریک سال نو به مخاطبان عزیز روزنامه همدان‌پیام، دفتر روزنامه از هفته دوم فروردین ماه فعال خواهد بود و آغاز انتشار روزنامه در تاریخ ۱۵ فروردین ماه است مخاطبان روزنامه می‌توانند از طریق سایت اینترنتی همدان پیام به آدرس www.hamedanpayam.com و کانال تلگرامی روزنامه همدان‌پیام به آدرس:
https://telegram.me/hamedapayam
با ما در ارتباط باشند.
*لحظه تحویل سال ۹۵ در ایران.
*ساعت ۸ و ۰ دقیقه و ۱۲ ثانیه صبح.
روز یکشنبه یک فروردین ۱۳۹۵ هجری شمسی.
مطابق با ۱۰ جمادی الثانی ۱٤۳۷ هجری قمری.
و برابر با ۲۰ مارس ۲۰۱٦ میلادی.

shenide@hamedanpayam.com

شنیده‌ها

۱- استان کرمانشاه به جمع استان‌های پردرآمد گردشگری وارد شده است. گویا این استان توانسته از رتبه ۱۵ خود را به رتبه چهارم برساند. گفتنی است اصفهان، فارس و خراسان رضوی رتبه‌های اول تا سوم استان‌های پردرآمد کشور از گردشگری هستند.

۲- استقبال از توزیع میوه با نرخ دولتی سرد بوده است. گویا تفاوت کم نرخ با بازار دلیل این استقبال سرد بوده است. گفتنی است قیمت میوه‌های دولتی رغبت چندانی برای خرید ایجاد نمی‌کند.

۳- شهرداری سرای فرهنگ مهربانی می‌سازد. گویا این فرهنگسرا برای جمع‌آوری کتاب، دارو و پوشاک اهدایی مردم اقدام خواهد کرد. گفتنی است برخی بر این باورند که شکل‌گیری انواع مهربانی‌ها بخصوص دیوارهای مهربانی جلوه نامناسبی به شهر داده است.

٤- شهرداری‌های قزوین شرکت تولید قطعات مورد نیاز شهرداری‌ها را می‌سازند. گویا این سهامدار اصلی این شرکت شهرداری قزوین و ۵ شهرداری این استان هستند. گفتنی است ایجاد در آمد پایدار معمولا از اهداف شهرداری‌های استان است.

۵- همدان در ۳ رتبه اصلی شهر کتاب ایران هم نبوده است. گویا پس از نیشابور، شهرهای بوشهر و شیراز رتبه‌های بعدی را دارا بوده‌اند. گفتنی است با اینکه انتخاب نیشابور به عنوان پایتخت کتاب ایران بحث‌برانگیز بوده اما نبودن همدان در سه رتبه اصلی نیز قابل تأمل است.

یادداشت

فرصت‌های استان در سال آینده را قدر بدانیم

» محمد سهرابی

همدان‌پیام: سال ۹٤ با تمام افت‌وخیزها و حوادث تلخ و شیرینش به پایان خود نزدیک شده و این روزها مردم در تدارک استقبال از بهار و نوروز ۹۵ هستند تا در سایه ایزد منان سال جدید را در آرامش و راحتی آغاز نمایند.

حوادث و اتفاقات سال ۹٤ به قدری فراوان و در عین حال متنوع بود که خیلی‌ها این سال را سال حادثه‌ها می‌خوانند. رخدادهای کوچک و بزرگی که در سطح استانی، ملی و بین‌المللی شاهد بودیم، گاه شیرین و دلچسب و در مواردی نیز غم‌انگیز و حیرت‌آور بودند.

ملت بزرگ ایران در سال ۹٤ فرازو نشیب‌های زیادی را پشت سر گذاشتند و اتفاقات مهمی را تجربه کردند. در این میان اتفاق تلخ و غمبار منا که تعدادی از هموطنانمان در آن فاجعه غم‌انگیز جان خود را از دست دادند، حادثه ناگواری بود که هیچگاه از ذهن‌ها بیرون نمی‌رود.

از دست رفتن تعدادی از بهترین‌های جامعه که مایه فخر ملت بودند، از جمله سردار شهید همدانی و همرزمانش که در صحنه‌های دفاع از حرم مطهر اهل بیت(ع) به درجه رفیع شهادت رسیدند، از دیگر اتفاقاتی بود که دل‌های مردم را آزرده ساخت. هرچند یاد و نام این عزیزان برای همیشه تاریخ زنده خواهد ماند.

رخدادهای شیرین و غرورانگیز نیز کم نبودند. از جمله موفقیت کشورمان در عرصه دیپلماسی که حاصل آن توافقنامه برجام بود. توافقنامه‌ای که تیرماه ۹٤ منعقد و از اوایل زمستان اجرایی شد.

برجام حاصل تلاش‌ها و زحمات طاقت‌فرسای فرزندان ملت در عرصه دیپلماسی بود که با هدایت مقام معظم رهبری و حمایت آحاد جامعه باعث فرو ریختن دیوار تحریم‌ها شدند و بار دیگر عزت و اقتدارت نظام جمهوری اسلامی را در مقابل چشمان جهانیان به نمایش گذاشتند.

حماسه سیاسی ۷ اسفندماه نیز از جمله رخدادهای شیرینی بود که باعث گردید برگ زرین دیگری بر کتاب افتخارات ملت بزرگ ایران افزوده شود.

برگزاری موفقیت‌آمیز ۲ انتخابات مهم و سرنوشت‌ساز (دهمین دوره مجلس شورای اسلامی و پنجمین دوره خبرگان رهبری) آن هم با حضور حماسی مردم در پای صندوق‌های رأی از شیرین‌ترین اتفاقات سال ۹٤ بود که قطعاً نتایج ارزشمند آن در آینده خود را نشان خواهد داد.

در سطح استانی نیز اتفاقات مهمی را پشت سر گذاشتیم که هر یک از آن‌ها برای مردم و مسئولان حائز اهمیت بوده و در آینده توسعه استان مؤثر است.

با تمام این احوال مسائل و مشکلاتی نیز در سطح استان داشتیم که بیشتر آن‌ها به حوزه‌های اقتصادی و اجتماعی مربوط می‌شود و امید می‌رود در سال ۹۵ که به گفته رئیس‌جمهور سال رونق اقتصادی خواهد بود، با تدبیر و همت مسئولان استان مرتفع گردد.

نکته پایانی و مهم اما به شعار سال برمی‌گردد که با دو مفهوم همدلی و همزبانی همراه بود و البته دربرگیرنده ضرورت‌هایی چون اتحاد، همکاری و هماهنگی است. نکته‌ای که می‌توان در شعار همیشگی مدیر ارشد استان یعنی همت همگانی برای توسعه نیز سراغ آن را گرفت. اینکه چقدر چنین امر مهمی محقق شده و ما توانسته‌ایم با همت و همکاری همگانی به نقطه مطلوبی از پیشرفت برسیم، نیازمند بررسی دقیق با در نظر گرفتن موانع و مشکلات از یکسو و نوع تصمیمات و عملکردها از سوی دیگر است که در جای خود باید بدان پرداخته شود، اما آنچه در حال حاضر می‌توان به عنوان یک ضرورت مهم و بلکه اجتناب‌ناپذیر مطرح کرد، تلاش برای تقویت چنین موضوعی و استفاده صحیح از فرصت‌هایی است که قطعاً در سال ۹۵ خواهیم داشت. در این میان توجه به دو موضوع از اهمیت بسزایی برخوردار است. یکی همان همکاری و اتحاد میان نیروهای فعال استان بر مبنای منافع مردم و پرهیز از چند دستگی است و دیگری استفاده و بهره‌گیری درست از کارشناسان، نخبگان، صاحبنظران و اهل فکر و برنامه در همه بخش‌ها است که باید مورد توجه مسئولان استانی و شهرستانی قرار گیرد تا روند توسعه استان در سال آینده شتاب بیشتری به خود بگیرد.

پیام تاریخ، تمدن و فرهنگ مادستان
The Message Of Madestan's History & Civilization & Culture
روزنامه همدان پیام
۳
پنجشنبه ● ۲۷ اسفندماه ۱۳۹۴ ● شماره ۲۶۰۰
خبر
khabar@hamedanpayam.com

ضعف دستگاه‌های اجرایی در آماده‌سازی همدان برای نوروز

رئیس شورای شهر همدان از ضعف دستگاه‌های اجرایی در آماده‌سازی همدان برای نوروز گلایه کرد و گفت: آماده‌سازی شهر همدان برای نوروز تنها وظیفه شهرداری نیست.

علی‌اکبر نظری در گفت‌وگو با تسنیم، درباره نارضایتی مردم از ضعف شهرداری همدان در آماده‌سازی شهر برای نوروز افزود: اجرای طرح استقبال از بهار مقدمات و مؤخراتی دارد که باید به آن توجه شود.

وی با اشاره به اینکه شهرداری همدان عملکرد مطلوبی در آماده‌سازی شهر برای استقبال از نوروز داشته است، گفت: حجم بالای گل برای استفاده در شهر خریداری و کاشته شده است که یکی از اقدامات شهرداری برای آماده‌سازی شهر بوده است. نظری با بیان اینکه المان‌ها و نمادهای شهری در حال آماده‌سازی برای نصب در سطح شهر هستند، بیان کرد: بزودی این المان‌ها و نمادها در سطح شهر همدان نصب می‌شوند تا جذابیت‌هایی برای مسافران ایجاد کنند. وی با اشاره به اینکه اجرای پروژه آسفالت و روکش یکی دیگر از اقدامات شهرداری برای آماده‌سازی شهر برای استقبال از بهار است، گفت: اما اجرای آسفالت نیازمند وجود برخی شرایط از نظر آب و هواست که در حال حاضر با توجه به کاهش دما و بارندگی امکان اجرای پروژه آسفالت وجود ندارد.رئیس شورای شهر همدان با گلایه از برخی دستگاه‌های اجرایی تأثیرگذار در امور شهری بیان‌کرد: شهر همدان به تنهایی برای شهرداری همدان نیست، بلکه وجود این همه اداره در شهر همدان مستلزم ورود در عرصه اجرا نیز هست. وی با بیان اینکه یک نفر از این ادارات و دستگاه‌ها سؤال کند چه اقدامی برای آماده‌سازی شهر برای نوروز داشته‌اند و چقدر شهرداری همدان را در این راستا کمک کرده‌اند، گفت: شهر فقط برای شهرداری همدان نیست و طلب می‌کند مجموعه شهری یا مدیر ارشد استان در این زمینه به ادارات متذکر شود.

۸۳ مجروح نتیجه شادی زودگذر چهارشنبه‌سوری در همدان

حوادث شب چهارشنبه آخر سال در کشور جان ۳ نفر را گرفت و ۲۵۹ نفر را روانه بیمارستان کرد که ۲۳٤ نفر آنها مرد هستند.

رئیس اورژانس کشور گفت: ۳ فرد فوت شده در حوادث چهارشنبه آخر سال شامل یک مرد ٤٥ ساله در رباط کریم است که بر اثر صدای انفجار دچار سکته قلبی و مرگ شد، همچنین یک جوان ٢٤ ساله در قزوین و یک نوجوان در رشت بر اثر حوادث شب چهارشنبه آخر سال جان خود را از دست دادند.

رئیس اورژانس کشور ادامه داد: بر اساس آخرین آمار جمع آوری شده از کشور در حوادث چهارشنبه سوری امسال حداقل ۱۰ مورد قطع عضو داشتیم که بیشتر آن قطع دست و انگشتان بود.

صابری گفت: با وجود این تلفات و خسارت‌های ناراحت کننده، در مجموع میزان مصدومان حوادث چهارشنبه سوری امسال نسبت به سال گذشته حدود ٥٠ درصد کاهش داشته است زیرا سال گذشته بیش از ٥٠٠ مورد انتقال مجروح را با آمبولانس‌های ۱۱٥ ثبت کردیم. وی افزود: میزان مرگ ناشی از حوادث چهارشنبه سوری امسال با توجه به آماری که تاکنون به دست آمده با سال گذشته تفاوتی ندارد و سال گذشته نیز در چنین شبی ۳ نفر مرگ ناشی از این حوادث را داشتیم که البته در سال ۹۲ این آمار ۹ نفر و در سال ۹۱ حدود ۱۹ نفر بود. اما براساس آخرین آمار در همدان نیز ۸۳ نفر در چهارشنبه سوری مجروح شدند که ۱۸ مورد در مراکز درمانی و بیمارستان‌ها بستری و ٦٥ مورد به صورت سرپایی مداوا شده‌اند. مدیر روابط عمومی اورژانس همدان در گفت‌وگو با همدان‌پیام افزود: در چهارشنبه آخر سال در سطح استان خوشبختانه مورد بحرانی نداشتیم و فقط حوادث چهارشنبه سوری منجر به مصدومیت ۸۳ نفر از هم‌استانی‌هایمان شد.

عباس اولیا سمیع اظهار کرد: خوشبختانه تاکنون موردی در از قطع عضو گزارش نشده است البته این مورد به صورت قطعی نمی‌باشد و ممکن است فردی که در بیمارستان بستری شده بعدها به دلیل جراحات زیاد عضو خود را از دست بدهد.

به گفته اولیاسمیع، در حوادث چهارشنبه سوری امسال بیشترین جراحات مربوط به چشم، دست، سر و صورت بوده است.

همچنین بیشترین میانگین سنی آسیب‌دیدگان بین ۲۰ تا ۳٥ سال بوده البته مواردی هم در سنین دیگر نیز وجود داشت.

وی متذکر شد: همدان و ملایر بیشترین آسیب‌دیدگان حوادث چهارشنبه سوری را داشتند و امار امسال در حالیست که چهارشنبه پایان سال نیز ۳۱ بار زنگ آتش‌نشانی را به صدا درآورد که تنها مواردی مربوط به حوادث چهارشنبه سوری بود و مابقی به دلیل وزش باد و سایر حوادث بود. مدیرعامل سازمان آتش‌نشانی در این باره گفت: در حوادث چهارشنبه سوری ٦ مورد حریق عمدی لاستیک، ریزش دیوار بر روی ۲ خودرو به دلیل وزش باد و سقوط احتمالی تابلو تبلیغاتی در خیابان خواجه رشید به سامانه ۱۲٥ اطلاع داده شد که مأموران آتش‌نشانی در صحنه حاضر شدند.

مسعود دهبانی اظهار کرد: علاوه بر آتش‌سوزی‌های عمدی در چهارشنبه پایان سال یک مورد انفجار منزل مسکونی در شهرک امیرکبیر بر اثر مواد محترقه به آتش‌نشانی اطلاع داده شد که در این حادثه ۳ نفر مصدوم و خسارت مالی به جای ماند.

خبر

کاهش ۲٦ درصدی تصادفات برون‌شهری در همدان

مدیرکل پزشکی قانونی استان همدان از کاهش ۲٦ درصدی تصادفات برون‌شهری و ۹ درصدی تصادفات درون‌شهری طی امسال خبر داد.

علی‌احسان صالح در گفت‌وگو با فارس از وقوع ٤٧٧ فقره تصادف در استان همدان در طی سالجاری خبر داد و گفت: ۳٤٤ فقره تصادف برون‌شهری، ۷٥ فقره تصادف درون‌شهری و ۱۳ فقره تصادف نیز مربوط به سایر بخش‌ها بوده است. وی با بیان اینکه در مدت مشابه سال گذشته میزان تصادفات در استان همدان ٥۲٥ مورد گزارش شده است، از کاهش ۲٦ درصدی تصادفات برون‌شهری و ۹ درصدی تصادفات درون‌شهری در امسال خبر داد.

مدیرکل پزشکی قانونی استان همدان ادامه داد: تعداد تصادفات در جاده‌های خاکی و روستایی در سطح استان نیز ۲۷ درصد کاهش را نشان می‌دهد.

آگهی مزایده عمومی نوبت دوم به تاریخ ۱۳۹۴/۱۲/۲۰

شهرداری ملایر در نظر دارد **به‌استناد مجوزهای شماره ۲۳۱۲ش/۴/م-۹۴/۱۱/۰۵ و ۲۰۰۳-۱۳۹۴/۹/۱۰ نسبت به فروش سرقفلی تعدادی از واحدهای تجاری و همچنین آپارتمان مسکونی و زمین‌های اوقافی خود واقع در سطح شهر از طریق نشر آگهی مزایده عمومی به اشخاص واجد صلاحیت عمومی واگذار نماید.** لذا متقاضیان می‌توانند پیشنهادات کتبی خود را حداکثر تا پایان وقت اداری روز چهارشنبه مورخ ۱۳۹۵/۱/۱۱ به همراه ۵٪ مبلغ کل برآورد به صورت نقد (به حساب ۰۱۰۵۵۹۸۶۷۲۰۰۲ بانک ملی شعبه شهدا) یا اسناد خزانه یا ضمانت‌نامه بانکی به همراه مدارک شناسایی معتبر (جهت اشخاص حقیقی کپی تمام صفحات شناسنامه و کارت ملی و اشخاص حقوقی کپی اساسنامه به همراه آخرین تغییرات) و مهر و امضاء قرارداد و شرایط عمومی در پاکت سربسته قرارداده و تحویل اداره حراست شهرداری نمایند و همچنین جهت کسب اطلاعات بیشتر می‌توانند با شماره مستقیم ۰۸۱۳۲۲۲۶۰۶۱ تماس حاصل نمایند و یا می‌توانند اطلاعات مورد نیاز جهت شرکت در مزایده را از سایت malayer.ir دریافت دارند. ضمناً جهت دریافت اسناد (شامل قرارداد- شرایط عمومی- آگهی و سایر اطلاعات) به واحد امور مالی مراجعه فرمایند.

«قیمت پایه و مشخصات»

۱-قطعه زمین شماره ۱ به مساحت حدود ۲۸۸/۴۰مترمربع واقع در خیابان قائم مقامی کوچه بم‌زاده کوچه اربابی مبلغ در هر مترمربع ۱۴/۵۰۰/۰۰۰ ریال
۲-قطعه زمین شماره ۲ به مساحت حدود ۲۶۵/۶۴مترمربع واقع در خیابان قائم مقامی کوچه بم‌زاده کوچه اربابی مبلغ در هر مترمربع ۱۵/۰۰۰/۰۰۰ ریال
۳-قطعه زمین شماره ۳ به مساحت حدود ۱۴۹/۳۱ مترمربع واقع در خیابان قائم مقامی کوچه بم‌زاده کوچه اربابی مبلغ در هر مترمربع ۱۶/۰۰۰/۰۰۰ ریال
۴-قطعه زمین شماره ۴ به مساحت حدود ۲۹۷/۸۵مترمربع واقع در خیابان قائم مقامی کوچه بم‌زاده کوچه اربابی مبلغ در هر مترمربع ۱۲/۰۰۰/۰۰۰ ریال
۵-قطعه زمین شماره ۵ به مساحت حدود ۲۷۸/۵۳ مترمربع واقع در خیابان قائم مقامی کوچه بم‌زاده کوچه اربابی مبلغ در هر مترمربع ۱۲/۰۰۰/۰۰۰ ریال
۶-قطعه زمین شماره ۶ به مساحت حدود۲۳۶/۴۳ مترمربع واقع در خیابان قائم مقامی کوچه بم‌زاده کوچه اربابی مبلغ در هر مترمربع ۱۲/۵۰۰/۰۰۰ ریال
۷-قطعه زمین شماره ۷به مساحت حدود ۴۰۰/۲۴مترمربع واقع در خیابان قائم مقامی کوچه بم‌زاده کوچه اربابی مبلغ در هر مترمربع ۱۱/۰۰۰/۰۰۰ ریال
۸-قطعه زمین شماره ۵ به مساحت حدود۲۳۷/۵۰ مترمربع واقع در بلوک E ۲۷۱ مبلغ هر مترمربع ۳/۸۰۰/۰۰۰ ریال
۹-قطعه زمین شماره ۶ به مساحت حدود۲۳۷/۵۰ مترمربع واقع در بلوک E ۲۷۱ مبلغ هر مترمربع ۳/۸۰۰/۰۰۰ ریال
۱۰-قطعه زمین شماره ۷۸ به مساحت حدود ۱۶۰ مترمربع واقع در بلوکK مبلغ هر مترمربع ۷/۰۰۰/۰۰۰ ریال
۱۱-قطعه زمین شماره ۲۸ به مساحت حدود۲۲۵مترمربع واقع در بلوک KP ۶۹ مبلغ هر مترمربع ۵/۱۰۰/۰۰۰ریال
۱۲-قطعه زمین شماره ۲۹ به مساحت حدود۲۲۳/۷۹مترمربع واقع در بلوک KP ۶۹ مبلغ هر مترمربع ۵/۶۰۰/۰۰۰ ریال
۱۳-قطعه زمین شماره ۳۰ به مساحت حدود۲۲۳/۷۹مترمربع واقع در بلوک KP ۶۹ مبلغ هر مترمربع ۵/۴۰۰/۰۰۰ ریال
۱۴-قطعه زمین شماره ۵۲ به مساحت حدود۲۱۵مترمربع واقع در بلوک KP ۷۴-۷۵ مبلغ هر مترمربع ۷/۸۰۰/۰۰۰ ریال
۱۵-قطعه زمین شماره ۴ به مساحت حدود ۱۹۹/۳۹ واقع در خیابان امیرکبیر مبلغ هر مترمربع ۱۰/۵۰۰/۰۰۰ ریال
۱۶-قطعه زمین شماره ۵ به مساحت حدود ۳۱۴/۴۴ واقع در خیابان امیرکبیر مبلغ هر مترمربع ۹/۰۰۰/۰۰۰ ریال
۱۷-قطعه زمین شماره ۳ به مساحت حدود ۱۹۹/۳۵ متر مربع واقع در خیابان جعفرآباد مبلغ هر مترمربع ۳/۰۰۰/۰۰۰ ریال
۱۸-قطعه زمین ۴ به مساحت۲۰۰ مترمربع واقع در خیابان جعفرآباد مبلغ هر مترمربع ۳/۰۰۰/۰۰۰ ریال
۱۹-قطعه زمین شماره ۵ به مساحت۱۹۹/۵۷ مترمربع واقع در خیابان جعفرآباد مبلغ هر مترمربع ۳/۰۰۰/۰۰۰ ریال
۲۰-قطعه زمین شماره ۶ به مساحت۱۸۵/۸۰ مترمربع واقع در خیابان جعفرآباد مبلغ ۳/۰۰۰/۰۰۰ ریال
۲۱-سرقفلی مغازه تجاری شماره ۲ طبقه زیرزمین مجتمع تجاری شهر نوروز به مساحت ۳۱/۴۶ مترمربع مبلغ ۱/۸۸۷/۶۰۰/۰۰۰ ریال
۲۲-سرقفلی مغازه تجاری شماره ۳ طبقه زیرزمین مجتمع تجاری شهر نوروز به مساحت۳۱/۴۱ مترمربع مبلغ ۲/۱۹۸/۷۰۰/۰۰۰ ریال
۲۳-سرقفلی مغازه تجاری شماره ۲۱ طبقه زیرزمین مجتمع تجاری شهر نوروز به مساحت۱۴/۱۷ مترمربع مبلغ۱/۲۷۵/۳۰۰/۰۰۰ ریال
۲۴-سرقفلی مغازه تجاری شماره ۲۷ طبقه زیرزمین مجتمع تجاری شهر نوروز به مساحت۱۳/۷۲ مترمربع مبلغ۱/۲۳۴/۸۰۰/۰۰۰ ریال
۲۵-سرقفلی مغازه تجاری شماره ۶ طبقه همکف مجتمع تجاری شهر نوروز به مساحت۱۶/۰۶ مترمربع مبلغ۲/۴۰۹/۰۰۰/۰۰۰ ریال
۲۶-سرقفلی مغازه تجاری شماره ۲۹ طبقه همکف مجتمع تجاری شهر نوروز به مساحت۱۴/۸ مترمربع مبلغ۱/۷۷۶/۰۰۰/۰۰۰ ریال
۲۷-سرقفلی مغازه تجاری شماره ۳۰ طبقه همکف مجتمع تجاری شهر نوروز به مساحت۲۰/۲ مترمربع مبلغ۲/۲۲۲/۰۰۰/۰۰۰ ریال
۲۸-سرقفلی مغازه تجاری شماره ۲۰ طبقه اول مجتمع تجاری شهر نوروز به مساحت۱۵/۴۴ مترمربع مبلغ ۱/۳۸۹/۶۰۰/۰۰۰ ریال
۲۹-سرقفلی مغازه تجاری شماره ۲۱ طبقه اول مجتمع تجاری شهر نوروز به مساحت۱۴/۸۴ مترمربع مبلغ۱/۱۸۷/۲۰۰/۰۰۰ ریال
۳۰-سرقفلی مغازه تجاری شماره ۲۲ طبقه اول مجتمع تجاری شهر نوروز به مساحت۱۷/۳۲ مترمربع مبلغ۱/۲۱۲/۴۰۰/۰۰۰ ریال
۳۱-سرقفلی مغازه تجاری شماره ۲۴ طبقه اول مجتمع تجاری شهر نوروز به مساحت۱۴/۱۴ مترمربع مبلغ۱/۲۷۲/۶۰۰/۰۰۰ ریال
۳۲-سرقفلی مغازه تجاری شماره ۳۱ طبقه اول مجتمع تجاری شهر نوروز به مساحت۱۰/۸۹ مترمربع مبلغ۶۵۳/۴۰۰/۰۰۰ ریال
۳۳-سرقفلی مغازه تجاری شماره ۳ طبقه اول مجتمع تجاری شهر نوروز به مساحت ۳۲/۵ مترمربع مبلغ ۱/۶۲۵/۰۰۰/۰۰۰ ریال
۳۴-سرقفلی مغازه شماره ۱۵ مکرر طبقه همکف مجتمع تجاری شهروند به مساحت۱۳/۸۰ مترمربع مبلغ۱/۵۱۸/۰۰۰/۰۰۰ ریال
۳۵-سرقفلی مغازه شماره ۳۹ طبقه همکف مجتمع تجاری شهروند به مساحت۱۶/۱۸ مترمربع مبلغ۱/۷۷۹/۸۰۰/۰۰۰ ریال
۳۶-سرقفلی یکباب زیرزمین تجاری واقع در خیابان سعدی نبش کوچه شهید فتحعلی به مساحت۳۹۱/۷۶ مترمربع هر مترمربع مبلغ۲۳/۰۰۰/۰۰۰ ریال
۳۷-یک واحد آپارتمان مسکونی واقع در ۳۲ متری مطهری طبقه دوم جنوبی به مساحت ۷۰ مترمربع دارای پارکینگ و انباری مبلغ هر مترمربع ۱۲/۵۰۰/۰۰۰ ریال
۳۸-یک واحد آپارتمان مسکونی واقع در ۳۲ متری مطهری طبقه دوم شمالی به مساحت ۸۵ مترمربع دارای پارکینگ و انباری مبلغ هر مترمربع ۱۲/۳۰۰/۰۰۰ ریال
۳۹-یک واحد آپارتمان مسکونی واقع در ۳۲ متری مطهری طبقه شمالی به مساحت ۸۸ مترمربع دارای پارکینگ و انباری مبلغ هر مترمربع ۱۲/۳۰۰/۰۰۰ ریال
۴۰-یک واحد آپارتمان مسکونی واقع در خیابان سعدی نبش کوچه شهید حسینی به مساحت ۸۰ مترمربع طبقه سوم فاقد پارکینگ هر مترمربع ۱۴/۰۰۰/۰۰۰ ریال
۴۱-سرقفلی یک واحد تجاری واقع طبقه زیرزمین سه راه امیرکبیر جنب مسجد چهارده معصوم به مساحت ۸۹/۰۳ مترمربع فاقد پارکینگ و انباری مبلغ هر مترمربع ۲۲/۰۰۰/۰۰۰ ریال
۴۲-سرقفلی واحد تجاری واقع در طبقه اول سه راه امیرکبیر جنب مسجد چهارده معصوم به مساحت۹۸/۳۹ مترمربع فاقد پارکینگ و انباری مبلغ هر مترمربع ۲۱/۰۰۰/۰۰۰ ریال
۴۳-سرقفلی یک واحد تجاری واقع در طبقه دوم سه راه امیرکبیر جنب مسجد چهارده معصوم به مساحت۹۸/۳۹ مترمربع فاقد پارکینگ و انباری مبلغ هر مترمربع ۲۱/۰۰۰/۰۰۰ ریال
۴۴-سرقفلی یکباب مغازه شماره ۳ طبقه زیرزمین مجتمع تجاری طلوعی پاساژ بابایی واقع در خیابان شهید طلوعی به مساحت ۱۱/۹۹ مترمربع مبلغ ۱/۷۰۲/۵۸۰/۰۰۰ ریال
۴۵-سرقفلی یک باب مغازه شماره ۱۷ در طبقه همکف پاساژ کریم‌خان زند به مساحت۱۴/۳۵ مترمربع مبلغ۷۸۹/۲۵۰/۰۰۰ ریال
۴۶-سرقفلی یکباب مغازه شماره ۱۶در طبقه همکف پاساژ کریم‌خان زند به مساحت۱۴/۱۵ مترمربع مبلغ۷۷۸/۲۵۰/۰۰۰ ریال
۴۷-سرقفلی یکباب مغازه شماره ۲۰ طبقه همکف پاساژ کریم‌خان زند به مساحت۱۲/۴۰ مترمربع مبلغ۶۸۲/۰۰۰/۰۰۰ ریال
۴۸-سرقفلی مغازه به شماره ۶ به مساحت ۲۳/۶۰ مترمربع طبقه اول مجتمع تجاری کریم‌خان زند مبلغ۷۵۵/۲۰۰/۰۰۰ ریال
۴۹-سرقفلی مغازه شماره ۷ به مساحت۲۵ مترمربع طبقه اول مجتمع تجاری کریم‌خان زند مبلغ۸۰۰/۰۰۰/۰۰۰ ریال
۵۰-سرقفلی مغازه شماره ۸ به مساحت۱۸/۶۰ مترمربع طبقه اول مجتمع تجاری کریم‌خان زند مبلغ۵۹۵/۲۰۰/۰۰۰ ریال
۵۱-سرقفلی مغازه شماره ۹ به مساحت۹ مترمربع طبقه اول مجتمع تجاری کریم‌خان زند مبلغ۲۸۸/۰۰۰/۰۰۰ ریال
۵۲-سرقفلی مغازه شماره ۱۸ به مساحت۱۳/۸۰ مترمربع طبقه اول مجتمع تجاری کریم‌خان زند مبلغ۴۰۰/۲۰۰/۰۰۰ ریال
۵۳-سرقفلی مغازه شماره ۱۹ به مساحت۱۳/۸۰ مترمربع طبقه اول مجتمع تجاری کریم‌خان زند مبلغ۴۰۰/۲۰۰/۰۰۰ ریال
۵۴-سرقفلی مغازه شماره ۲۲ به مساحت۳۹ مترمربع طبقه اول مجتمع تجاری کریم‌خان زند مبلغ۱/۰۱۴/۰۰۰/۰۰۰ ریال
۵۵-سرقفلی مغازه تجاری به شماره ۲۰ به مساحت۱۴/۳۰ مترمربع طبقه اول مجتمع تجاری کریم‌خان زند مبلغ۴۰۰/۴۰۰/۰۰۰ ریال
۵۶-سرقفلی مغازه تجاری به شماره ۲۱ به مساحت۱۳/۳۵ مترمربع طبقه اول مجتمع تجاری کریم‌خان زند مبلغ۳۷۳/۴۰۰/۰۰۰ ریال
۵۷-سرقفلی مغازه تجاری به شماره ۳ به مساحت۳۹/۷۵ مترمربع طبقه سوم مجتمع تجاری کریم‌خان زند مبلغ۲۹۶/۲۵۰/۰۰۰ ریال
۵۸-سرقفلی واحد تجاری به شماره ۵ به مساحت۳۷/۵۵ مترمربع طبقه سوم مجتمع تجاری کریم‌خان زند مبلغ۶۳۸/۳۵۰/۰۰۰ ریال
۵۹-سرقفلی واحد تجاری به شماره ۱۱ به مساحت۵۱ مترمربع طبقه سوم مجتمع تجاری کریم‌خان زند مبلغ۷۱۴/۰۰۰/۰۰۰ ریال
۶۰-سرقفلی واحد تجاری به شماره ۱۲ به مساحت۴۹/۳۰ مترمربع طبقه سوم مجتمع تجاری کریم‌خان زند مبلغ۶۹۰/۲۰۰/۰۰۰ ریال
۶۱-سرقفلی یک باب مغازه به شماره ۱۰ در طبقه همکف پروژه تجاری گورابی واقع در خیابان شهید رستگار مومنی بر خیابان به مساحت ۱۹/۶۴ مترمربع به مبلغ ۳/۹۳۰/۰۰۰/۰۰۰ ریال
۶۲-سرقفلی یکباب مغازه به شماره ۱۱ در طبقه همکف پروژه تجاری گورابی واقع در خیابان شهید رستگار مومنی پروژه تجاری واقع در خیابان شهید رستگار مومنی به مساحت ۲۷/۹۰ مترمربع به مبلغ ۳/۲۴۰/۰۰۰/۰۰۰ ریال
۶۳-سرقفلی یک باب مغازه به شماره ۱۲ در طبقه همکف پروژه تجاری گورابی واقع در خیابان شهید رستگار مومنی پروژه تجاری واقع در خیابان شهید رستگار مومنی به مساحت ۲۰/۵۰ مترمربع به مبلغ ۲/۳۶۰/۰۰۰/۰۰۰ریال
۶۴-سرقفلی یکباب مغازه به شماره ۶ طبقه همکف پروژه تجاری گورابی واقع در خیابان شهید رستگار مومنی به مساحت ۴۲/۹۹ مترمربع به مبلغ ۴/۰۰۰/۰۰۰/۰۰۰ ریال
۶۵-سرقفلی یک باب مغازه به شماره ۱۳ در طبقه اول پروژه تجاری گورابی واقع در خیابان شهید رستگار مومنی به مساحت ۴۳/۸۵ مترمربع به مبلغ ۱/۵۵۰/۰۰۰/۰۰۰ ریال
۶۶-سرقفلی یک باب مغازه به شماره ۱۷ در طبقه اول پروژه تجاری گورابی واقع در خیابان شهید رستگار مومنی به مساحت ۴۰/۱۴ مترمربع به مبلغ ۱/۹۳۰/۰۰۰/۰۰۰ ریال
۶۷-سرقفلی یک باب مغازه به شماره ۱۸ در طبقه اول پروژه تجاری گورابی واقع در خیابان شهید رستگار مومنی به مساحت۲۵/۶۲ مترمربع به مبلغ ۱/۲۳۰/۰۰۰/۰۰۰ ریال
۶۸-سرقفلی یکباب مغازه به شماره ۱۹ در طبقه اول پروژه تجاری گورابی واقع در خیابان شهید رستگار مومنی به مساحت ۲۰/۲۶مترمربع به مبلغ ۱/۰۱۰/۰۰۰/۰۰۰ ریال
۶۹-سرقفلی یک واحد تجاری به شماره ۲۰ در طبقه دوم پروژه تجاری گورابی واقع در خیابان شهید رستگار مومنی به مساحت ۴۵/۴۶ مترمربع به مبلغ ۸۲۰/۰۰۰/۰۰۰ ریال
۷۰-سرقفلی یک واحد تجاری به شماره ۲۱ در طبقه دوم پروژه تجاری گورابی واقع در خیابان شهید رستگار مومنی به مساحت ۴۶/۸۹ مترمربع به مبلغ ۸۴۰/۰۰۰/۰۰۰ ریال
۷۱-سرقفلی یک واحد تجاری به شماره ۲۲ در طبقه دوم پروژه تجاری گورابی واقع در خیابان شهید رستگار مومنی به مساحت ۷۵/۷۱ مترمربع به مبلغ ۱/ ۸۲۰/۰۰۰/۰۰۰ریال
۷۲-سرقفلی یک واحد تجاری به شماره ۲۴ در طبقه سوم پروژه تجاری گورابی واقع در خیابان شهید رستگار مومنی به مساحت ۴۵/۴۶ مترمربع به مبلغ ۸۰۰/۰۰۰/۰۰۰ ریال
۷۳-سرقفلی یک واحد تجاری به شماره ۲۵ در طبقه سوم پروژه تجاری گورابی واقع در خیابان شهید رستگار مومنی به مساحت ۴۶/۸۹ مترمربع به مبلغ ۸۲۰/۰۰۰/۰۰۰ ریال
۷۴-سرقفلی یک واحد تجاری به شماره ۲۶ در طبقه سوم پروژه تجاری گورابی واقع در خیابان شهید رستگار مومنی به مساحت ۷۵/۷۱ مترمربع به مبلغ ۱/۸۰۰/۰۰۰/۰۰۰ ریال
۷۵-سرقفلی یک واحد تجاری به شماره ۲۷ در طبقه سوم پروژه تجاری گورابی واقع در خیابان شهید رستگار مومنی به مساحت ۶۰/۹۹ مترمربع به مبلغ ۱/۵۷۰/۰۰۰/۰۰۰ ریال
۷۶-مهلت تحویل و اخذ اسناد مزایده تا پایان وقت اداری روز چهارشنبه مورخ ۱۳۹۵/۱/۱۱ به اداره حراست شهرداری می‌باشد و شهرداری در رد یا قبول هر یک از پیشنهادات مختار است.
۷۷-هزینه نشر آگهی مزایده هر کدام از املاک به عهده برنده می‌باشد.
۷۸-چنانچه برنده مزایده از واریز وجه و انعقاد قرارداد ظرف مدت ۷ روز از تاریخ ابلاغ خودداری نماید سپرده وی به نفع شهرداری ضبط و به نفر دوم واگذار می‌شود و به همین ترتیب تا نفر سوم ادامه خواهد داشت.
۷۹-پس از مشخص شدن برنده مزایده و انعقاد قرارداد سپرده نفرات بعدی به آنها مسترد می‌گردد.
۸۰-به پیشنهادات مخدوش و فاقد سپرده و ضمانت‌نامه ترتیب اثر داده نمی‌شود.
۸۱-تاریخ بازگشایی پاکت‌های واصله در مورخ دوشنبه ۱۳۹۵/۱/۱۶ رأس ساعت ۱۰ صبح در دفتر کار شهردار می‌باشد.
۸۲-مدت اعتبار پیشنهاد سه ماه از تاریخ بازگشایی می‌باشد. ۳۹۳/ح/۹۴

دکتر علیرضا رضایی،شهردار ملایر

پیام تاریخ، تمدن و فرهنگ مادستان
The Message Of Madestan's History & Civilization & Culture
روزنامه همدان پیام
۴
پنجشنبه ● ۲۷ اسفندماه ۱۳۹۴ ● شماره ۲۶۰۰

ایران و جهان

siasat@hamedanpayam.com

ایران

تشکیل یک مهندسی قدرت جدید

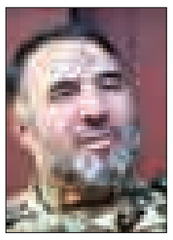

همدان‌پیام: جانشین فرمانده نیروی زمینی ارتش گفت: هندسه قدرت در دنیا فرو ریخته است و دنیا در حال تشکیل یک مهندسی قدرت جدید است.
به گزارش ایلنا، کیومرث حیدری افزود: این یک واقعیت است که قدرت‌های نوظهوری در گوشه و کنار دنیا در حال به وجود آمدن هستند، ولی ما به عنوان‌ام‌القرای دنیای اسلام باید با اطاعت از فرامین ولایت در مهندسی جدید قدرت دنیا سهیم باشیم. وی بیان کرد: شرایط جغرافیایی کشور ما یکی از بزرگترین قابلیت‌های کشور ماست. قابلیت بزرگ دیگر ترانزیت ٦٥ درصد انرژی دنیا از جغرافیای کشور ماست. همه این قابلیت‌ها وقتی که در فرمان ولایت قرار می‌گیرند، می‌توانند سهم بزرگی از هندسه جدید قدرت دنیا را در اختیار گیرند و این امر میسر نخواهد شد، مگر با اطاعت‌پذیری از ولایت فقیه.

جهان

پیام نوروزی به ۱۰ کشور جهان

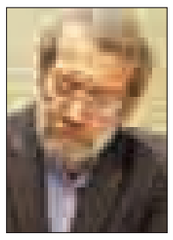

همدان‌پیام: رئیس مجلس شورای اسلامی پیام تبریکی به مناسبت عید نوروز به رؤسای مجلس ۱۰ کشور جهان ارسال کرد. به گزارش تسنیم، علی لاریجانی در قسمتی از این پیام تبریک گفته است: اعتقاد راسخ دارم شرایط کنونی و چشم‌انداز تحولات منطقه ضرورت ایجاد ساختارهای امنیتی جدید براساس همکاری و تعامل نزدیک میان همه کشورها را بیش از گذشته نمایان ساخته و حل چالش‌های اساسی کنونی و مقابله با تهدیدهای پیش رو در گروی همکاری نزدیک همه کشورهاست. مایلم تأکید نمایم در فضای کنونی پس از توافق هسته‌ای میان ایران و گروه ۱+۵، جمهوری اسلامی ایران از هرگونه همکاری منطقه‌ای به ویژه با همسایگان براساس احترام متقابل استقبال می‌کند.

ایران

وضعیت اقلیت‌های دینی در ایران

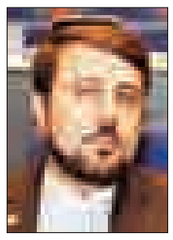

همدان‌پیام: معاون امور بین‌الملل ستاد حقوق بشر در سی و یکمین نشست شورای حقوق بشر با بیان اینکه در جمهوری اسلامی ایران با جمعیتی حدود ۷۸ میلیون نفر، ۱٦۰ هزار اقلیت دینی به رسمیت شناخته شده یعنی مسیحی، زرتشتی و یهودی، زندگی می‌کنند که همانند سایر شهروندان، مایه مباهات هستند، گفت: افراد فرق دیگر که تعداد آنها محدود است نیز از حقوق شهروندی برخوردارند و مسیحیان دارای ۲۵۰ کلیسا، یهودیان ۱٦ کنیسه و زرتشتیان ۷۸ عبادتگاه هستند. به گزارش ایسنا، کاظم غریب‌آبادی بیان کرد: هیچکس در جمهوری اسلامی ایران به صرف داشتن عقیده‌ای خاص تحت تعقیب قرار نمی‌گیرد، مگر اینکه عمل مجرمانه‌ای را مرتکب شده باشد.

جهان

جنایت هولناک ائتلاف سعودی در حجه یمن

به دنبال حمله ائتلاف متجاوز عربی به یک بازار و رستورانی در استان "حجه" یمن جنایت هولناک جدیدی از سوی این ائتلاف رقم خورد که تاکنون ۱۰۷ نفر کشته برجای گذاشته است. این در حالی است که انصارا... یمن در بیانیه‌ای این حمله را محکوم کرد و از مردم یمن خواست علیه دشمن متحد شوند.
شبکه خبری روسیا الیوم، ائتلاف متجاوز عربی بازار و رستورانی در استان حجه یمن را هدف قرار داد که به کشته شدن ۱۰۷ نفر و زخمی شدن ٤۱ نفر دیگر انجامید. بسیاری از اجساد سوخته و تکه تکه شده هستند. خبرنگار شبکه المسیره یمن اعلام کرد که ائتلاف سعودی با ۲ بمباران یک رستوران شلوغ را در کنار یک بازار هدف گرفت که هنوز امدادرسانی‌ها ادامه دارد. این در حالی است که احمد عسیری، سخنگوی ائتلاف متجاوز عربستان نیز با ابراز "تأسف" از کشته شدن غیرنظامیان در این حمله اعلام کرد که با دولت مستعفی یمن درباره این مسأله به تحقیق خواهد پرداخت.
یک منبع امنیتی یمنی نیز اعلام کرد که آمار کشته‌شدگان هر لحظه در حال افزایش است و مرکز بهداشت استان حجه از شهروندان خواسته فوراً به بیمارستان این شهر آمده و خون اهدا کنند. به گفته منابع، تمامی زخمی‌شدگان غیرنظامی هستند و برخی از آنها زن و کودکند.
در همین راستا شورای سیاسی انصارا... یمن در بیانیه‌ای اعلام کرد: ما به شدت این کشتار هولناک عربستان در حق مردم یمن را محکوم می‌کنیم. دشمن متجاوز از طریق این حمله ثابت کرد که به معاهده‌ها و قوانین احترام نمی‌گذارد. انصارا... بیان کرد: دشمن متجاوز همچنان به ارتکاب جنایت‌های خود ادامه می‌دهد و از پوششی که جامعه جهانی برای آن فراهم کرده مطمئن است. وی همچنین از مردم یمن خواست تا متحد شده و برای دفاع از وطن تلاش‌های‌شان را هماهنگ کنند.

کردهای سوریه «واحد فدرال» تشکیل می‌دهند

اعلام خروج نیروهای روسیه از سوریه، همانگونه که انتظار می‌رفت آغازگر زنجیره‌ای از تحولات شد که می‌تواند هم برای سوریه و هم کلیت منطقه دارای نتایج و تبعات متعددی باشد. در همین راستا، برخی منابع خبری مدعی شده‌اند که کردهای سوریه قصد دارند بزودی رسماً فدرالی شدن مناطق شمال این کشور را اعلام کنند.
به گزارش تابناک ، «رویترز» با انتشار مطلبی مدعی شده که انتظار می‌رود، در مناطق کردنشین شمال سوریه، وضعیت فدرالی اعلام شود. این موضوع از سوی یکی از مقامات کرد سوری اعلام شده است.
رویترز با انتشار این خبر می‌نویسد، ترکیب شدن ۳ منطقه خودمختار تحت سلطه کردها در شمال سوریه در قالب یک نظام فدرالی، به مثابه یک پیام هشدار جدی برای ترکیه خواهد بود که نگران است بروز این وضعیت در سوریه، به جدایی طلبی کردها در ترکیه نیز دامن بزند.
ادریس نسان، یکی از مقامات دفتر روابط خارجی «کوبانی» (یکی از ۳ منطقه خودمختار کردنشین در شمال سوریه) گفته، اعلام فدرالیسم، به معنای توسعه دامنه خودمختاری است که کردها و دیگران به آن شکل داده‌اند. به گفته وی، واحد فدرالیستی جدید، «فدراسیون شمال سوریه» نام خواهد گرفت و نماینده تمامی قومیت‌هایی خواهد بود که در این مناطق زندگی می‌کنند. این در حالی است که حزب کردهای سوریه (PYD) به خواست ترکیه، از مذاکرات صلح سوریه که در حال حاضر در ژنو سوئیس در جریان است، کنار گذاشته شده‌اند.

تکذیب خروج حزب‌ا... از سوریه

حزب‌ا... لبنان اخبار منتشر شده درباره خروج نیروهایش از سوریه را تکذیب و تاکید کرد که همچنان به مبارزه با تروریست‌ها در سوریه ادامه می‌دهد. دفتر مطبوعاتی حزب‌ا... لبنان به خبرگزاری نووستی روسیه اعلام کرد: به دنبال تصمیم مسکو برای خارج کردن نیروهای خود از سوریه اخبار دروغینی درباره عقب‌نشینی نیروهای حزب‌ا... از سوریه منتشر شد. ما از رسانه‌ها می‌خواهیم که به چنین اخبار دروغین و شایعاتی که گروه‌های مسلح در سوریه منتشر می‌کنند توجه نکنند. دفتر مطبوعاتی حزب‌ا... لبنان در حالی این اخبار را تکذیب کرده که یکی از سرکرده‌های گروه تروریستی "جبهه النصرة"، شاخه القاعده در سوریه اعلام کرد که ظرف ٤۸ ساعت آینده حمله گسترده‌ای در استان‌های مختلف سوریه خواهد داشت. دفتر مطبوعاتی حزب‌ا... همچنین گفت: مقاومت همچنان به مبارزه با تروریسم و برای رسوایی کشورهای حامی تروریست‌ها به جنگ خود ادامه خواهد داد.

در روزهای پایانی سال ۹۴ مطرح شد

از خواهش روحانی تا توصیه حاج قاسم

حجت‌الاسلام والمسلمین حسن روحانی، رئیس‌جمهور کشورمان در حاشیه آخرین جلسه هیأت دولت در جمع خبرنگاران با اشاره به فرا رسیدن سال ۹۵، گفت: خدا را شکر می‌کنیم که ملت ایران روزهای پایانی سال ۹٤ را پشت سر می‌گذارند و خود را برای سال جدید آماده می‌کنند.
وی با بیان اینکه «سالی که نکوست از بهارش پیداست»، اظهار کرد: ان‌شاءا... سال آینده شرایط ما با کمک و همراهی مردم سال بهتری خواهد بود؛ چراکه بهاری را آغاز می‌کنیم که در آن بانک‌ها و بیمه‌های ما در تحریم نیستند و در این بهار می‌توانیم با کشورهای مختلف تجارت کنیم. در این بهار سرمایه‌گذاری در کشور ما آغاز شده است و قراردادهای بسیار مهمی با کشورهای دنیا در سطوح مختلف امضا شده است. همچنین بانک مرکزی با بانک‌های مرکزی بسیاری از کشورهای دنیا رابطه پولی و مالی برقرار کرده است و سوئیفت برقرار شده است.
روحانی در بخش دیگری از صحبت‌های خود با اشاره به تعطیلات نوروز، اظهار کرد: مردم خواهش می‌کنم که از این ایام و فضا برای دوستی بیشتر و آشتی بیشتر و روابط بهتر با همه استفاده کنیم. ان‌شاءا... ایام عید، ایامی شادی‌آفرین برای فرزندان ما باشد و آنها در این ایام با فرهنگ ایران بیشتر آشنا شوند و با طبیعت‌شان بیشتر آشتی کنند. رئیس‌جمهور بیان کرد: دولت تلاش خواهد کرد که جاده‌های مهم کشور تا پایان سال ۹۵ تکمیل شود. همچنین دولت تلاش خواهد کرد که برخی مسیرهای ریلی کشور را نیز تا پایان سال آینده تکمیل کند. امیدوارم سال خوب، نوروز خوب و عید خوبی منتظر همه ایرانیان باشد.

مردم هستند که تصمیم می گیرند

رئیس مجمع تشخیص مصلحت نظام با تأکید بر اینکه «مردم هستند که تصمیم می‌گیرند»، گفت: اگر این نکته، در کشور تثبیت شود و تداوم یابد، ایران الگوی کشورهای منطقه و حتی بسیاری از کشورهای جهان می‌شود.
به گزارش ایرنا، آیت ا... اکبر هاشمی‌رفسنجانی در دیدار نمایندگان منتخب شهرستان‌های استان یزد در مجلس شورای اسلامی با بیان این مطلب، با یادآوری جمله تاریخی امام راحل که «مجلس در رأس امور است»، گفت: از یک سو مظهر اراده، خواست و نظر مردم است و از سوی دیگر، با تصویب قوانین درست، بر صمیمیت حاکمیت و دولت با ملت می‌افزاید.
رئیس مجمع تشخیص مصلحت نظام، با ارائه تحلیلی از انتخابات دو مجلس خبرگان رهبری و شورای اسلامی که باعث افزایش اعتماد مردم به نظام شده است، افزود: نکته مهم این انتخابات، تبلور آگاهی مردم بود که علی‌رغم تلاش بعضی‌ها برای مسمومیت‌های فضای انتخاباتی، حماسه‌وار آمدند و بهترین صحنه را رقم زده‌اند.

سروصداهای مضر

علی لاریجانی در دیدار با کارکنان اداره ترابری مجلس گفت: مذاکرات هسته‌ای در سالجاری به نتیجه رسید و سنگی از جلوی پای مردم برداشته شد و این موضوع در مهرماه در مجلس به تصویب رسید و با تذکر و راهنمایی‌های مقام معظم رهبری دستور اجرای برجام صادر شد، همچنین در سالجاری انتخابات باشکوه مجلس به خوبی انجام شد.
رئیس مجلس شورای اسلامی همچنین بر لزوم بهبود شرایط اقتصادی کشور تأکید کرد و افزود: سروصداهای حاشیه‌ای برای یک کشور مضر است، بنابراین باید وقت مسئولان صرف رفع مشکلات اقتصادی کشور شود.

اعتراف اوباما

وزیر امور خارجه که در سیدنی استرالیا بسر می‌برد در آخرین برنامه سفر آسیایی خود در استرالیا با جمعی از ایرانیان مقیم ایالت‌های مختلف این کشور دیدار کرد.
به گزارش ایلنا، در این دیدار، وزیر امور خارجه با تبریک پیشاپیش سال نو شمسی گفت: تحریم‌های مربوط به تحصیل ایرانیان در خارج از کشور، جزو آخرین تحریم‌هایی بود که طرف مقابل در مذاکرات رفع آن را پذیرفت. این نشان می‌دهد که آنها بیش از آنکه از توانایی هسته‌ای ما نگران باشند از افزایش توانایی‌های علمی مردم ایران نگران هستند.
وی افزود: وجود تنوع در جامعه ایران و در میان ایرانیان امری طبیعی و نعمتی بزرگ است که باید قدر آن را دانست و از آن برای منافع کشور استفاده کرد. مردم ایران با تحمل مشکلات بسیار، بزرگواری و تسلیم نشدن خود در برابر مشکلات را به همه جهانیان نشان دادند. به جرأت می‌گویم اگر مقاومت ملت ایران نبود مذاکرات هسته‌ای به نتیجه نمی‌رسید.
ظریف گفت: افتخار ما خدمت به ایران و ایرانیان است. اوباما در سخنرانی سال گذشته خود در مرکز سابان گفت «اگر می‌توانستیم حتی یک پیچ و مهره برنامه اتمی ایران را نمی‌گذاشتیم بماند اما نمی‌توانیم». این اعتراف بسیار مهمی است که نتیجه ایستادگی ملت ایران است. به این ملت باید افتخار کرد و با تواضع به آنها خدمت کرد.

توصیه حاج قاسم به مداحان

فرمانده نیروی قدس سپاه گفت: مداحان فرماندهان جبهه فرهنگی، احساسات، اداره احساسات و فرمانده ارزش‌ها در مقاطع مهمی هستند و نخستین خصوصیت فرمانده این است که به آنچه خودش می‌گوید عمل کند. قاسم سلیمانی، در جمع مداحان کرمان خطاب به آنها اظهار کرد: تاسوعا و عاشورا، اربعین و ایام فاطمیه ٤ نقطه اوج فوران احساسات شیعی هستند و مهار این فوران دست شماستوی افزود: از آنجا که مستمعین شما بهترین ارزیابان هستند می‌توان یک محصول بسیار ارزشمند از آن درو کرد در حالی‌که شیعه غافل و تماشاگر است که در این حالت بهره‌گیری خیلی کم می‌شود. فرمانده نیروی قدس سپاه خطاب به مداحان تأکید کرد: شما فرماندهان لشکرهای احساسات هستید و مجلس همان فرماندهی است که به شما سپرده شده و اینکه چه استفاده‌ای از آن می‌کنید بسیار مهم است. البته نیاز نیست از جمعیت گریه بخواهید چراکه تحریک احساسات گاهی اثر منفی دارد.
وی یادآورشد: اگر شنونده فرد محقق و با توجهی باشد نخستین چیزی که به ذهنش می‌رسد این است که آیا این مداح به آنچه می‌گوید باور و اعتقاد دارد؟ باید دانست که مردم نگاه و قضاوت می‌کنند.
سلیمانی گفت: شما مداحان فرماندهان جبهه فرهنگی، احساسات، اداره احساسات و فرمانده ارزش‌ها در مقاطع مهمی هستید، بنابراین نخستین خصوصیت فرمانده این است که به آنچه خودش می‌گوید عمل کند.
وی افزود: در اداره مجالس باید خیلی توجه شود چراکه مجالس امام حسین(ع) و سایر ائمه بر مبنای ارادت شکل می‌گیرد و تعداد جمعیت در اخلاص تأثیری ندارد.

استشمام بوی باروت تنها در چهارشنبه‌سوری

حجت‌الاسلام محمود علوی در حاشیه جلسه هیأت دولت در جمع خبرنگاران با آرزوی موفقیت برای ملت ایران در سال جدید، گفت: انشاءا... مردم در سال ۹۵ در نشاط و شادابی و تولید موفق باشند. وی همچنین اظهار امیدواری کرد که سال ۹۵ فضای امنی برای سرمایه‌گذاری و تولید باشد.
وزیر اطلاعات در خصوص امنیت سال ۹٤ نیز گفت: غیر از چهارشنبه‌سوری، هیچ باروتی را استشمام نکردیم.

ادامه کمک‌های مستشاری ایران و روسیه

نماینده مقام معظم رهبری و دبیر شورای عالی امنیت ملی افزود: خروج روسیه از سوریه بر اساس هماهنگی و برنامه‌های از پیش تعیین شده صورت گرفته و به هیچ عنوان غیر منتظره نبوده است.
به گزارش ایسنا، علی شمخانی با بیان اینکه مقابله با تروریسم متوقف نشده و این روند همچنان ادامه دارد، بیان کرد: پیشروی ارتش سوریه در مناطقی که گروه‌های تروریستی همچنان امنیت مردم و منطقه را تهدید می‌کنند با کمک‌های مستشاری ایران و روسیه و در چارچوب مشترک استمرار خواهد داشت
شمخانی افزود: تعیین آینده و سرنوشت سوریه صرفاً توسط مردم سوریه انجام می‌شود و هرگونه طرحی که این مسأله مهم را نادیده بگیرد همانند گذشته محکوم به شکست است.
عضو مجمع تشخیص مصلحت نظام گفت: تضعیف نظام سوریه از ابتدا یک طرح آمریکایی و اسرائیلی برای تضعیف مقاومت در منطقه بود که تعدادی از کشورهای منطقه هم با آن همراهی کردند و ارتباطی با دموکراسی ندارد.

راه‌حل ممنوع‌التصویری

معاون اول رئیس‌جمهور درباره ممنوع‌التصویری رئیس دولت اصلاحات، افزود: ممکن است قوه قضاییه چنین استنباط کرده باشد که به اندازه کافی اختیارات قانونی برای اعمال چنین محدودیت‌هایی را دارد. فکر می‌کنم با گفت‌وگو با رئیس قوه قضاییه حتماً به سمت حل چنین مشکلاتی پیش برویم.
اسحاق جهانگیری با تأکید بر اینکه دبیرخانه شورای عالی امنیت ملی و رئیس این شورا هر دو اعلام کرده‌اند که مصوبه‌ای در این رابطه در شورای عالی امنیت ملی وجود ندارد، بیان کرد: ممکن است قوه قضاییه استنباطش این باشد که این قوه به اندازه کافی اختیارات قانونی برای اعمال چنین محدودیت‌هایی را دارد؛ فکر می‌کنم با گفت‌وگویی با رئیس قوه قضاییه و مسئولان دستگاه قضا حتماً به سمت حل چنین مشکلاتی پیش برویم.

پایبندی به قسم

سخنگوی کمیته موقت سیاست‌گذاری فراکسیون اصول‌گرایان مجلس دهم شورای اسلامی از تشکیل کمیته ۷ نفره برای پیگیری امور اصول‌گرایان در این دوره از مجلس خبر داد.

به گزارش تسنیم، سید حسین نقوی‌حسینی به نشست منتخبان اصول‌گرای مجلس دهم با آیت‌ا... موحدی‌کرمانی اشاره کرد و گفت: این نشست روز دوشنبه ۲٤ اسفندماه با حضور ۱٤۰ نفر از نمایندگان برگزار شد که در این جلسه برخی از نامزدهای اصول‌گرای حاضر در دور دوم انتخابات نیز حضور داشتند.
وی افزود: در ابتدای جلسه حضرت آیت‌ا... موحدی‌کرمانی ریاست شورای ائتلاف اصولگرایان به سخنرانی پرداختند.
آیت‌ا... موحدی‌کرمانی در سخنرانی خود بر ضرورت وحدت و انسجام اصول‌گرایان در مجلس دهم و اهمیت و سنگینی مسئولیت نمایندگان تأکید داشتند. همچنین ایشان با اشاره به سوگند نمایندگان تأکید کردند که نمایندگان باید تلاش کنند به این قسم پایبند باشند و به همین جهت مسئولیت‌شان سنگین خواهد بود. ایشان پیشنهاد دادند برای انسجام نمایندگان اصول‌گرا و برقراری رابطه آنها با شورای مرکزی ائتلاف اصولگرایان، کمیته موقتی با انتخاب حاضرین در جلسه تشکیل شود تا این مناسبات را تنظیم کنند.

استرالیا خواهان عادی‌سازی روابط با ایران

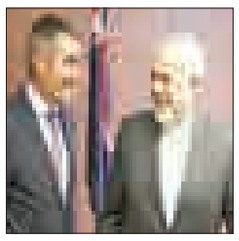

محمدجواد ظریف وزیر امور خارجه با استفان چیابو وزیر تجارت و سرمایه‌گذاری استرالیا دیدار و در خصوص روابط تجاری و اقتصادی دو کشور گفت‌وگو و رایزنی کرد. طرفین در این ملاقات گسترش روابط از جمله در زمینه مدیریت منابع آب، فن‌آوری‌های نوین کشاورزی، خطوط هوایی و ارتباطی میان دو کشور، استفاده از فن‌آوری برای صرفه‌جویی در آب و حل مشکلات بانکی رایزنی کردند.
ظریف با اشاره به ظرفیت ارتباطی ایران به عنوان نقطه اتصال کشورهای جهان با منطقه آسیای مرکزی، قفقاز، افغانستان و ظرفیت‌های توریستی ایران، از استرالیا برای سرمایه‌گذاری در این حوزه‌ها دعوت کرد.
وزیر تجارت و سرمایه‌گذاری استرالیا نیز با اشاره به رفع تحریم‌ها علیه ایران، گفت: استرالیا خواهان عادی‌سازی روابط با ایران و گسترش آن در حوزه‌های مختلف است.

برنامه ششم پس از بودجه ۹۵

رئیس کمیسیون تلفیق لایحه برنامه ششم گفت که احتمالاً لایحه پس از بررسی و نهایی شدن بودجه ۹۵ در دستور کار مجلس قرار می‌گیرد.
حجت‌الاسلام والمسلمین غلامرضا مصباحی‌مقدم در گفت‌وگو با ایسنا، با اشاره به رأی مجلس به تمدید یکساله برنامه پنجم اظهار کرد: اگر ما تمدید برنامه پنجم را نداشتیم، بررسی لایحه بودجه پیشنهادی دولت برای سال ۹۵ نمی‌توانست انجام شود، زیرا این بودجه باید در قالب برنامه باشد پس لازم بود برنامه پنجم تمدید شود تا بررسی بودجه ۹۵ در قالب برنامه پنجم انجام شود. وی افزود: به مجرد اینکه لایحه برنامه ششم در مجلس به تصویب برسد، جایگزین برنامه پنجم خواهد شد، بنابراین ما نباید فرض را بر این بگیریم که یک سال فرجه برای برنامه ششم وجود دارد، زیرا اگر چنین تصوری شود در پایان سال ۹۵ باز هم با مشکل نبود برنامه برای تصویب بودجه ۹٦ روبه‌رو می‌شویم. از این جهت ما رسیدگی به لایحه برنامه ششم را در دستور کار قرار دادیم و بنا داریم در تعطیلات نیز روی این لایحه کار کنیم.

آگهی مزایده عمومی(اجاره) /تاریخ چاپ آگهی ۹۴/۱۲/۲۷ نوبت دوم

مزاید گذار: اداره کل آموزش فنی وحرفه ای استان همدان
موضوع مزایده: واگذاری اجاره مرکز آموزش واشتغال تلاش قروه درجزین
به شرح مشخصات ذیل:
مساحت مرکز۲۲۵۰ متر مربع شامل(یکباب سوله به مساحت ۲۸۸ متر مربع- انباری۷۲ متر مربع- فضای اداری ۶۰ متر مربع- نگهبانی ۱۵ متر مربع -سرویس بهداشتی ۲۵ متر مربع ودارای امتیازات برق- چاه آب -گاز، تلفنباکاربریآموزشی)
زمان دریافت اسناد مزایده بازدید وپیشنهاد قیمت:
دریافت اسناد مزایده و بازدید از مورد مزایده به مدت پنج روز کاری از تاریخ ۱۳۹۵/۰۱/۰۵ لغایت ۱۳۹۵/۰۱/۱۰ و ارائه پیشنهاد قیمت ده روز کاری بعد از آن بجز ایام تعطیل از تاریخ ۱۳۹۵/۰۱/۱۱ لغایت ۱۳۹۵/۰۱/۲۳
محل دریافت اسناد مزایده:
بلوار جانبازان-۱۸ متری سلحشور اداره کل آموزش فنی وحرفه ای استان همدان (واحد دبیرخانه) یا وب سایت WWW.HAMEDANTVTO.IR
اسناد مزایده شامل:
الف-برگ شرایط شرکت درمزایده.
ب -فرم قرارداد اجاره وتعهدات طرفین
میزان سپرده شرکت در مزایده:
مبلغ ۲/۴۰۰/۰۰۰ ریال واریز به شماره حساب۲۱۷۱۸۷۵۶۱۴۰۰۰نزد بانک ملی به نام سپرده جاری اداره کل آموزش فنی وحرفه ای استان همدان
قیمت پایه کارشناسی:
ماهیانه ۴/۰۰۰/۰۰۰ ریال ، مدت اجاره یک سال کامل شمسی
تاریخ و محل تحویل و بازگشایی پیشنهادات مزایده:
محل تحویل دبیرخانه اداره کل آموزش فنی و حرفه ای استان همدان ، موعد تحویل اسناد مزایده تا پایان وقت اداری مورخ ۱۳۹۵/۰۱/۲۳ و بازگشایی پیشنهادات مزایده ساعت ۱۲ مورخ ۱۳۹۵/۰۱/۲۵ در محل دفتر مدیریت اداره کل آموزش فنی و حرفه ای استان همدان.
محل بازدید مرکز :
شهرستان رزن – بخش قروه درجزین -نرسیده به میدان شهداء جنب پمپ بنزین- مرکزآموزش و اشتغال تلاش قروه درجزین
روابط عمومی اداره کل آموزش فنی وحرفه ای استان همدان

آگهی مزایده عمومی(اجاره) /تاریخ چاپ آگهی ۹۴/۱۲/۲۷ نوبت دوم

مزاید گذار: اداره کل آموزش فنی وحرفه ای استان همدان
موضوع مزایده: واگذاری اجاره مرکز خود اشتغالی دمق
به شرح مشخصات ذیل:
این مرکز دارای یک باب سوله با مساحت تقریبی ۲۲۰ متر مربع با پوشش کف موزائیک ، دارای قسمت اداری و نگهبانی ، سرویس بهداشتی و دارای امتیازات آب ، برق و گاز با کاربری آموزشی واقع در شهرستان رزن – بخش دمق – روستای دمق پشت شهرداری جنب دبیرستان .
زمان دریافت اسناد مزایده بازدید وپیشنهاد قیمت:
دریافت اسناد مزایده و بازدید از مورد مزایده به مدت پنج روز کاری از تاریخ ۱۳۹۵/۰۱/۰۵ لغایت ۱۳۹۵/۰۱/۱۰ و ارائه پیشنهاد قیمت ده روز کاری بعد از آن بجز ایام تعطیل از تاریخ ۱۳۹۵/۰۱/۱۱ لغایت ۱۳۹۵/۰۱/۲۳
محل دریافت اسناد مزایده:
بلوار جانبازان-۱۸ متری سلحشور اداره کل آموزش فنی وحرفه ای استان همدان (واحد دبیرخانه) یا وب سایت WWW.HAMEDANTVTO.IR
اسناد مزایده شامل:
الف-برگ شرایط شرکت درمزایده.
ب -فرم قرارداد اجاره وتعهدات طرفین
میزان سپرده شرکت در مزایده:
مبلغ ۲/۲۸۰/۰۰۰ ریال واریز به شماره حساب۲۱۷۱۸۷۵۶۱۴۰۰۰نزد بانک ملی به نام سپرده جاری اداره کل آموزش فنی وحرفه ای استان همدان
قیمت پایه کارشناسی:
ماهیانه ۳/۸۰۰/۰۰۰ ریال ، مدت اجاره یک سال کامل شمسی
تاریخ و محل تحویل و بازگشایی پیشنهادات مزایده:
محل تحویل دبیرخانه اداره کل آموزش فنی و حرفه ای استان همدان ، موعد تحویل اسناد مزایده تا پایان وقت اداری مورخ ۱۳۹۵/۰۱/۲۳ و بازگشایی پیشنهادات مزایده ساعت ۱۲ مورخ ۱۳۹۵/۰۱/۲۵ در محل دفتر مدیریت اداره کل آموزش فنی و حرفه ای استان همدان.
محل بازدید مرکز : شهرستان رزن–بخش دمق – روستای دمق پشت شهرداری جنب دبیرستان .
روابط عمومی اداره کل آموزش فنی وحرفه ای استان همدان

مجمع عمومی

آگهی دعوت مجمع عمومی عادی به طور فوق‌العاده
از کلیه اعضای محترم شرکت تعاونی آزمایشگاه اتاطب تشخیص قروه درجزین دعوت می‌شود تا در جلسه مجمع عمومی فوق‌العاده نوبت دوم که رأس ساعت ۱۳:۰۰ روز ۱۳۹۵/۱/۱۴ در محل شرکت تعاونی واقع در قروه درجزین خیابان آیت‌ا... احدی کوچه شهید سطوتی تشکیل می‌شود حضور به هم رسانید.
دستور جلسه: طرح و تصویب انحلال شرکت تعاونی آزمایشگاه اتاطب تشخیص
رئیس هیأت مدیره

تاریخ انتشار:(۹٤/۱۲/۲۷)

آگهی دعوت مجمع عمومی عادی به طور فوق‌العاده (نوبت دوم)شرکت تعاونی مسکن مهر ۱۱
پیرو مصوبات جلسه مجمع عمومی فوق‌العاده مورخ ۹۴/۹/۲۰ و تصویب مجمع مبنی بر، انحلال شرکت تعاونی مسکن مهر ۱۱ مجمع عمومی عادی به طور فوق‌العاده نوبت دوم ساعت ۱ بعدازظهر سه‌شنبه ۱۳۹۵/۱/۱۷ در محل پارکینگ بلوک ۱ مجتمع واقع در شهرک مدنی پشت آپارتمان‌های امید اکباتان مسکن مهر ۱۱ مجتمع آریا ۱ برگزار می‌شود بدینوسیله از کلیه اعضا (صاحبان سهام) دعوت می‌شود در تاریخ و ساعت مقرر در مجمع عمومی فوق حضور بهم رسانیده.
چنانچه اعضایی به هر دلیل امکان حضور در مجمع را ندارند می‌بایست حداکثر تا تاریخ ۱۳۹۵/۱/۱۵به همراه نماینده و یا وکیل خود جهت اعطای وکالت به هیأت مدیره تعاونی مراجعه نمایند و همچنین اعضایی که تمایل دارند کاندیدای سمت هیأت تصفیه شوند آمادگی خود را حداکثر تا تاریخ ۹۵/۱/۱۶ اعلام نمایند.
دستور جلسه:
۱-انتخاب اعضای هیأت تصفیه
۲-تعیین محل هیأت تصفیه
رئیس هیأت مدیر / نایب رئیس هیأت مدیره / منشی هیأت مدیره

پیام تاریخ، تمدن و فرهنگ مادستان
The Message Of Madestan's History & Civilization & Culture
روزنامه همدان پیام
۵
پنجشنبه ● ۲۷ اسفندماه ۱۳۹۴ ● شماره ۲۶۰۰
جامعه
ejtemaei@hamedanpayam.com

تولید مخدرهای صنعتی در کمتر از ٦ ساعت

قائم مقام ستاد مبارزه با مواد مخدر با اشاره به شیوع مصرف شیشه در کشور گفت: ورود شیشه به گروه مواد مخدرهای صنعتی، کار ما را دو چندان کرده است. برخی از مواد مخدر صنعتی به راحتی در داخل کشور و در کمتر از شش ساعت تولید می‌شوند. به گزارش ایسنا، علیرضا جزینی با بیان اینکه در ارتباط با تهدیدات این چنینی باید برنامه‌ریزی جامعی داشته باشیم تصریح کرد: متاسفانه در برنامه‌های اول تا سوم توسعه، مبارزه با مواد مخدر جایی نداشت و در برنامه چهارم و پنجم، خودی نشان داد ولی در برنامه ششم توسعه، با رویکرد اجتماعی و مقابله علمی، به بحث مقابله با ترویج و مصرف مواد مخدر در کشور تأکید شده است.

سفرهای نوروزی بازنشستگان

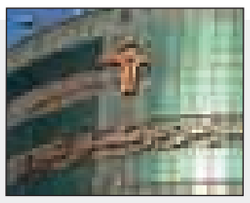

مدیرکل فرهنگی اجتماعی صندوق بازنشستگی کشوری به اعلام جزئیات سفرهای نوروزی بازنشستگان پرداخت و گفت: برای ایام نوروز ۱۵۰۰ نفر برای استفاده از تسهیلات سفرها ثبت نام کرده‌اند. به گزارش ایسنا، عباس رشیدی با بیان اینکه در سالجاری، ۱۰۰ هزار سفر سیاحتی و زیارتی برای بازنشستگان در نظر گرفته شده بود اظهار کرد: از این میزان ۸۰ هزار سفر سیاحتی و زیارتی داخل کشور به کیش، مشهد، اصفهان و ... انجام شد. همچنین ۵ هزار بازنشسته به زیارت کربلای معلی مشرف شدند و ۱۰ هزار نفر از برنامه آب درمانی محلات استفاده کردند.

پرواز ۳۰ «پرنده» در نوروز ۹۵

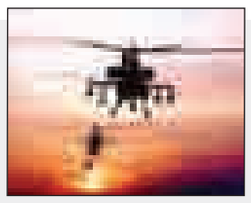

فرمانده هواناجا گفت: پایش ترافیکی در جاده‌های سراسر کشور، ترابری مسئولان ناجا برای نظارت بر حسن اجرای مأموریت‌های سراسر کشور و کمک به اقدامات امدادی از وظایف هواناجا در طرح نوروزی ۹۵ است.
به گزارش تسنیم، محمد ولی بیرانوند افزود: با توجه به برنامه‌ریزی‌های انجام شده، توان پرنده‌های در نظر گرفته برای این طرح در سال ۹۵، ۲۰ درصد نسبت به سال گذشته رشد داشته و امسال ۳۰ فروند وسیله پرنده برای این مأموریت‌ها در هواناجا به کار گرفته خواهد شد.

نفست بوی بهار می‌دهد

» مهدی ناصرنژاد

آخرین روزهای زمستانی به سرعت در حال گذر است، صدای پای بهار از همین نزدیکی‌ها می‌آید. فضای شهر و خانه همه شسته و رُفته، دل‌ها هم مالامال از امید و سرخوش به وصال یار. خدای منان و لایزال به لطف و کرم خود در چنین روزهای شاد و بیقرار، اسباب آسایش و سلامتی و آزادی همه بندگان بیمار وگرفتار را فراهم سازد تا در آستانه بهار و تحویل سال نو همگان نوازش نسیم نوروزی را احساس کنند. در چنین روزها و مناسبت خیر و شاد میهمان هم در راه است، قرار است مسافران نوروزی به شهر ما بیایند به شهر آلاله‌ها و دارالمؤمنین و دارالمجاهدین.

همدان به لطف هوای خوش و پیشینه سرشار خود در تاریخ و فرهنگ ایران‌زمین همواره پذیرای میهمان و مسافر است اما فقط این ویژگی‌ها دلیل آمدن میهمان نیست؛ چراکه گفته‌اند، میهمان به خاطر روی بازِ صاحبخانه است که رغبت می‌کند بیاید نه فقط بهَ خاطر در باز و سفره رنگین! حتماً می‌دانید و برای شما هم پیش آمده است که، مسافر قبل از سفر از اخلاق و مرام مردم شهر مورد نظر خود می‌پرسد و به همین علت است که ایرانیان با خلق‌وخوی هم آشنا هستند و تمام ضرب‌المثل‌ها و لطیفه‌ها هم بر همین اساس ساخته شده است.

در دنیای امروز سوای فرهنگ و خصوصیات اخلاقی که مردم شهرها و گردشگران را به هم وابسته خواسته ملاحظات اقتصادی نیز در میان است. امروزه در بیان معنی سفر، عنوان صنعت گردشگری جای الفاظی چون «هم فال و هم تماشا» و «هم سیاحت و زیارت» را گرفته و سفر و گردشگری به یک تجارت پایدار و پرسود در جهان تبدیل شده است، اما این تجارت جهانی یک تفاوت اساسی با تمام بده‌وبستان‌های مالی دارد و آن هم دستمایه‌ای به نام اخلاق و فرهنگ عمومی است که بود و نبودش دلیل تمام سود و زیان‌ها در مقوله صنعت گردشگری است. بدیهی است کسی که چند روز تعطیل قصد مسافرت دارد، می‌خواهد در کنار خانواده خویش لحظه‌های آرامش و تفرج را بگذارند و بر همین لحاظ به همه چیز حساس خواهد بود.

خود شما آیا از یک سفر چند روزه به گوشه و کنار کشورمان، چه هدفی دارید؟ انتظار این است که در همه جا با خوشرویی و معرفت از شما استقبال شود، انتظار دارید اماکن اقامتی و پذیرایی شما پاکیزه و منظم باشد.

انتظار دارید با شما روراست باشند و تقلب و ظاهرفریبی در حق شما روا نگردد. انتظار دارید کسبه شهرها و مسیر سفر در مواقع خرید و اقامت منصفانه برخورد کرده و انصاف را رعایت کنند. انتظار دارید در جایی یا شهری اگر آدرسی سؤال می‌کنید و راهنمایی می‌خواهید، با متانت و حوصله پاسخ درست بگیرید و به قول خودتان «ویلان» نشوید. دوست دارید با خاطره خوب از سفر بازگردید و آخرین باری نباشد که به گوشه‌ای سفر می‌کنید. سرمایه اصلی یک واحد خدماتی در هر حوزه فرهنگی و اقتصادی بخصوص در شهرهای گردشگری نظیر همدان و شهرهای استان، اخلاق، مشتری‌مداری و صداقت و البته تجربه و هنر اوست. در غیر این صورت صنعت گردشگری آن شهر موفق نخواهد بود و به فرهنگ و ادب شهر نیز آسیب وارد خواهد شد.

باید در کنار سبزی بهار و لبخند شکوفه‌های بهاری، رفتاری حسنه و خداپسندانه با مسافران نوروزی داشته باشیم، به‌گونه‌ای که بروند و به نکویی گفته شود، «یاد باد».

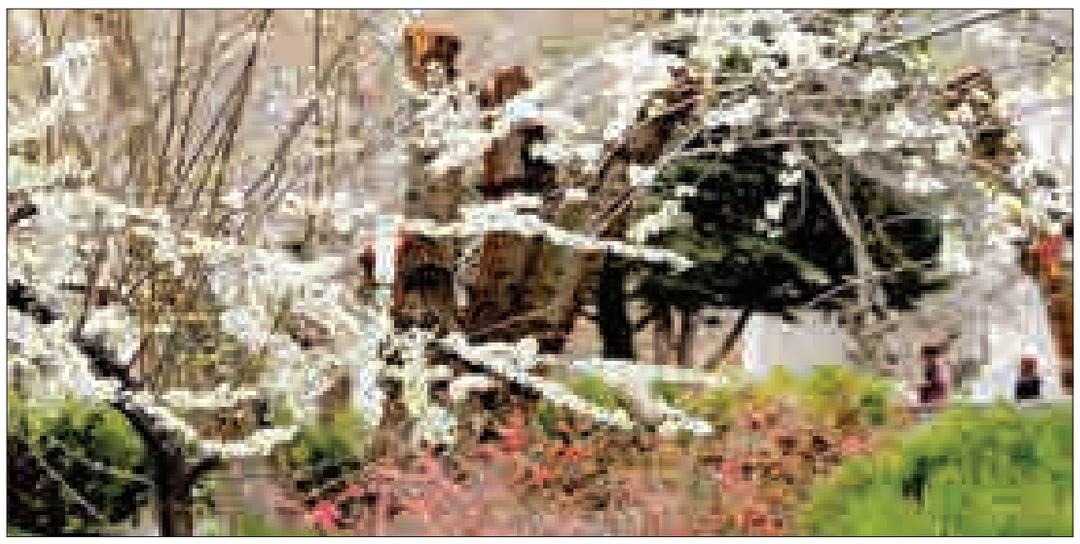

بازار شب عید در قرق دست‌فروشان

ساعت ۱۰ شب است و در میدان امام و خیابان بوعلی به سختی می‌توان از بین جمعیت عبور کنی. اینجا مرکز دست‌فروشان است که از ساعت ۸ شب به بعد یکی‌یکی می‌آیند و بساط خود را پهن می‌کنند.

بازار فروششان داغ‌داغ است. بسیاری از کسانی که صبح‌ها و عصر در بازار و مراکز فروش مشغول تماشای اجناس داخل ویترین و قیمت کردن از فروشنده‌ها هستند، اینجا ولی خرید می‌کنند.

وقتی توان خرید پایین و نرخ بیکاری بالا باشد، پدیده «دستفروشی» به وجود می‌آید و بسیاری از جوانان جویای کار مخصوصاً در شب‌های عید به این کار روی می‌آورند.

چند هفته است که بازار در حالت نوروزی قرار گرفته و فروشندگان هم برای عرضه محصولات خود چند ساعت بیشتر در مغازه‌ها و فروشگاه‌های خود می‌مانند تا حداقل از بازار شب عید کمال استفاده را ببرند. و رکود یک سال گذشته را تا حدی جبران کنند، ولی گزارش‌های همدان‌پیام نشان می‌دهد که آنها نه تنها تاکنون نتوانسته‌اند به بازار دلخواه خود برسند بلکه بسیار هم ناراضی هستند. اما در این میان این دست‌فروشان هستند که زیاد ناراضی نیستند و کسب و کار شب عید را به دست گرفته‌اند. زیرا اغلب مردم از قیمت کالاهای عرضه شده در این بخش از بازار راضی هستند و عمده خرید خود را از همین دست‌فروشان می‌خرند.

چند خانم جوانی که به سختی در بین تراکم جمعیت در حال تماشای اجناس پهن شده بر روی گونی روی زمین بودند و معتقد بودند که اغلب کالاهایی که حتی فروشگاه‌های لوکس عرضه می‌شود هم در اینجا یافت می‌شود.

مهسا یکی از همین چند خانم می‌گفت: هفته پیش برای دوستم تونیک و ساپورت خریدیم که جمعاً شد ۱۰۰ هزار تومان ولی آمدیم اینجا دیدیم تو نیکی که خریدیم ۷۵ هزار اینجا با ۵۰ هزار تومان می‌توانیم بخریم، حتی رنگ و مارکشان هم فرق نمی‌کند ولی به لحاظ قیمتی زمین تا آسمان متفاوت است.

کمی آن طرف‌تر هم زن و مرد جوانی در حال خرید لباس هستند که زن جوان گفت: اینجا باید خوب بگردی تا وسایل و لباس‌های مورد نیاز را با قیمت مناسبت پیدا کنی درست است که خیلی از کالاها را زیر قیمت مغازه می‌فروشند ولی در بعضی موارد در بازار ارزانتر از دست فروش‌ها می‌توان پیدا کرد. اما خوبی دست فروش‌ها این است که خیلی از لباس‌هایی که در خیابان بوعلی با قیمت بالا باید بخریم اینجا ارزان‌تر است.

اغلب مشتریان دست‌فروش‌ها خانم‌ها هستند اما تعداد زیادی از مردان هم از همین جا خرید می‌کنند مرد جوانی می‌گفت: من تا ساعت ۱۰ شب در مغازه هستم و فقط همین زمان است که می‌توانم برای خودم لباس بخرم آمده‌ام چند تا شلوار و پیراهن بخرم هر سال همین کار را می‌کنم و جنس‌شان هم بد از آب در نمی‌آید. ولی خوبیش این است که قیمت آن پایین است هر چند که به جرأت می‌گویم که اغلب این کالاها جزو جنس‌های بی‌کیفیت بازار هستند، اما خوب هم در بینشان پیدا می‌شود فقط باید بگردیم. زن مسنی که ظاهراً با چند نفر برای خرید آمده بود، می‌گفت: اینجا جنس‌های متوسط به پایین می‌توانیم پیدا کنیم ولی خوب خیلی از آنها همان‌هایی هستند که باید از مغازه‌های خیابان بوعلی و بازار و فروشگاه‌های سطح شهر و حتی برج سعیدیه بزنیم. مثلاً شالی که ما از برج سعیدیه خریدم ۹ هزار تومان دیدم اینجا ریخته‌اند ٤ هزار تومان که خیلی تعجب کردم نمی‌دانستم اینجا این طوری است همیشه فکر می‌کردم بنجل‌ها را می‌آورند حراجی ولی امشب می‌بینیم که زیاد هم اینطور نیست خوب و بد در بین‌شان است.

زن و مرد نسبتاً جوانی هم که در حال تماشای ظروف هستند می‌گفتند: نمی‌توانیم به خرید از دست فروش‌ها اعتماد کنیم چون هم خرید با عجله‌ای می‌شود و هم کمی تاریک، نمی‌توانیم زیاد خوب ببینیم. اگر هم ببریم خانه و ببینیم ایرادی دارد معلوم نیست بتوانیم آن دست فروش را پیدا کنیم و یا اصلاً پس بگیرد یا نه.

زنی که با پسر و دخترش در حال قیمت کردن صندل بودند هم می‌گفت: من هر بار از دست فروش‌ها خرید کردم اصلاً خوب از آب در نیامد و چند بار مصرف بود ولی خب قیمتشان پایین است و ناچاریم.

دخترش هم گفت: درست است که هر چه لازم داریم می‌توانیم شب‌ها یا ظهرها بیاییم از دست فروش‌ها بخریم ولی اگر جنس خوب هم می‌آورند و همین‌طور قیمت پایین می‌فروختند خیلی خوب بود. دختر جوانی هم می‌گفت: اینجا همه چیز هست مشتری هم زیاد است خیلی از شب‌ها ما می‌آییم اینجا و به جنس‌ها نگاه می‌کنیم و گاهی هم خرید می‌کنیم، فضایش را دوست دارم ولی متأسفانه تنوع پایین است خیلی وقت‌ها مثلاً تیشرت یا روسری می‌خریم با یک قیمتی بعد می‌رویم بازار می‌بینیم چیز بهتری با قیمت مناسب‌تر می‌توانستیم بخریم. ولی خب قدم زدن در اینجا یک چیزی شبیه تفریح است و حال و هوای نوروز را بهتر نشان می‌دهد.

دست‌فروش‌ها آنقدر سرشان شلوغ است که زیاد نمی‌توان با آنها صحبت کرد ولی یکی از آنها که شلوار جین و پارچه‌ای برای فروش ریخته بود، برای چند دقیقه همه چیز را به پسر جوانی که در کنارش ایستاده بود سپرد و گفت که این جنس‌ها همان جنس‌هایی هستند که در مغازه‌ها و پاساژها به فروش می‌روند. من با یکی از همین مغازه‌ها صحبت کردم و در روز از همان مغازه این جنس‌ها را می‌آورم از فروشم درصدی سود می‌برم.

یکی دیگر از دست فروش که کالای تزئینی می‌فروخت هم گفت: جنس‌های ما از خیلی از مغازه‌ها هم بهتر است اگر مشتری همین گردبند ۳ هزار تومانی را بخواهد از مغازه بخرد باید حداقل ٦-۵ هزار تومان پول بدهد خیلی از مردم این را می‌دانند ولی خیلی‌ها هم این جنس‌ها را بنجول می‌بینند و توجهی به آنها نمی‌کنند.

البته با هم این احوال افزایش تعداد دستفروشان در بازار کار و اقتصاد ایران قطعاً نشانه خوبی نیست و نشان دهنده کمبود فرصت‌های شغلی مورد نیاز جوانان و توان پایین خرید مردم است. اینکه هزاران جوان تصمیم بگیرند به دلیل ناتوانی دریافتن شغل و همچنین کمبود مالی، اقدام به دستفروشی در اماکن عمومی کنند را نمی‌توان به فال نیک گرفت و خرسند بود که جوانان مشغولند و مرکزی هم ایجاد شده که مردم می‌توانند برخی از اجناس را زیر قیمت بازار بخرند.

نیش و نوش

جام‌جم: تعداد مصدومان ۲۷۵ نفر در کشور رسید
بدون شرح ...!!
جام‌جم: تغییرات جدید در شبکه‌های سیما
باز هم قصه قدیمی نبود بودجه و این بار ادقام شبکه‌ها ...؟!
جام‌جم: گروه موسیقی (عجم) هم مجاز شد
ببین چه کرد (زغال چی) ...!!!
جام‌جم: کاهش سفر گردشگران ایرانی به ترکیه
ملت از جون خودشون سیر نشدن ...!
تابناک: اقبال وقوع حملات تروریستی در نیویورک
اونجا برای چی؟ اون که دیگه کاره‌ای نبود !!
تابناک: چهارشنبه‌سوری یا جنگ خیابانی
دیشب چند خانواده گرفتار بلا شد ؟!!
تابناک: نخستین ربات تمام جراح
به حق چیزهای نشنیده !!
تابناک: سونامی اطلاعاتی در تلگرام
این یکی رو فیلتر کنید یکی دیگه میاد ...!
فارس: قسط وام ۱٦۰ میلیونی ۱/۹ میلیون تومان شد
وامی که فقط به درد بچه پولدارها می‌خورد !!
فارس: انفجار نارنجک دست ساز در دستان پسر ۱۹ ساله
خود کرده را تدبیر چیست !!!
فارس: کاهش ٦۰ درصدی آمار مصدومان
با این وجود اوضاع وخیم است !!
مهر: سرمربی سپاهان: برای واترپلو تمرین نکرده بودیم
بازیکن، اگر بازیکن باشد تو آتیش هم بازی می‌کند، باران بهانه است!
مهر: قیمت بلیت سینما در سال ۹۵
اگر افزایش می‌دهید کیفیت را هم افزایش دهید !!!

خبر

مراکزاقامتی برای استفاده معلولان مناسب نیست

مراکز اقامتی کشور برای استفاده معلولان مناسب نیستند و سازمان میراث فرهنگی و گردشگری باید نسبت به این موضوع اقدام کند.
مدیرعامل انجمن حمایت از حقوق معلولان در مورد استفاده معلولان از مراکز اقامتی در ایام نوروز گفت: در آستانه سال نو و سفر، فضاهای اقامتی کشور برای معلولان مناسب نیستند.
به گزارش مهر، علی‌همت محمودنژاد با انتقاد از سازمان میراث فرهنگی و گردشگری گفت: متاسفانه هیچ انگیزه جدی برای مهیا کردن فضاهای اقامتی و سیاحتی برای معلولان در سازمان گردشگری وجود ندارد.
وی اظهار داشت: در قانون حمایت از حقوق معلولان به صراحت از سازمان میراث فرهنگی و گردشگری آمده است که ضمن نیم‌بها بودن بلیت مراکز فرهنگی و تاریخی برای معلولان نسبت به دسترسی به این مراکز اقدام کنند. مدیرعامل انجمن حمایت از حقوق معلولان گفت: متاسفانه سازمان گردشگری علی‌رغم تمام تبلیغاتی که در خصوص سفرکارت در سال‌های گذشته داشته است، تاکنون هیچ معلولی نتوانسته از آن بهره‌مند شود. محمودنژاد تصریح کرد: همچنین هیچ خودروی بین شهری نیز وجود ندارد که معلولان بتوانند در ایام نوروز با آن سفر کنند، این در حالیست که در کشورهای دیگر دو صندلی اول خودروها برای استفاده معلولان در نظر گرفته شده است.
وی گفت: امیدواریم در سال آینده نیازهای معلولان نیز دیده شود و مسئولان و همچنین مردم توجه ویژه‌ای به این قشر داشته باشند.

مرگ بیش از ۱۲ میلیون انسان بر اثر خطرات زیست‌محیطی

گزارش جدید سازمان جهانی بهداشت (WHO) حاکی از آن است که خطرات زیست‌محیطی به مرگ ۱۲ میلیون و ٦۰۰ هزار نفر می‌انجامد.
به گزارش ایسنا، در بررسی سازمان جهانی بهداشت آمده است: از هر چهار مورد فوتی یک نفر به دلیل محیط زیست ناسالم جان خود را از دست می‌دهد که قابل پیشگیری است.
طبق بررسی انجام شده خطرات زیست‌محیطی در بروز بیش از ۱۰۰ بیماری و آسیب خطرناک در جهان نقش دارد و در سال به مرگ ۱۲ میلیون و ٦۰۰ هزار انسان منجر می‌شود. در واقع این فاکتور ۲۳ درصد تمامی موارد مرگ و میرها را دربرمی‌گیرد.
از این تعداد، دو سوم یا هشت میلیون و ۲۰۰ هزار مورد بر اثر بیماری‌های غیرمسری همچون سکته مغزی، سرطان‌ها و بیماری‌های قلبی بوده که طی ۱۰ سال افزایش چشمگیری داشته است.
در حالی که تعداد فوتی‌های ناشی از بیماری‌های عفونی همچون اسهال، مالاریا از سال ۲۰۰٦ کاهش داشته و بیماری‌های غیرمسری مرتبط با آلودگی هوا، تغییرات اقلیمی و قرار گفتن در معرض مواد شیمیایی مصنوعی افزایش یافته است.
همچنین دو مورد از بزرگترین عامل‌های مرگ و میر زیست‌محیطی در جهان سکته مغزی، بیماری قلبی و سوانح همچون تلفات جاده‌ای هستند که یک میلیون و ۷۰۰ هزار قربانی در سال داشته است.

آگهی مزایده عمومی(اجاره) /تاریخ چاپ آگهی ۹۴/۱۲/۲۷ نوبت دوم

مزاید گذار: اداره کل آموزش فنی وحرفه ای استان همدان
موضوع مزایده: واگذاری اجاره مغازه های ساختمان میدان بابا طاهر
به شرح مشخصات ذیل:
مغازه های مذکو به صورت متحد به مساحت کل آن در حدود ۳۰ متر مربع و به شکل هندسی مثلثی پوشش کف سرامیک درب شیشه سکوریت دیوار آذران پلاست دارای امتیازات آب ، برق و گاز .
زمان دریافت اسناد مزایده بازدید وپیشنهاد قیمت:
دریافت اسناد مزایده و بازدید از مورد مزایده به مدت پنج روز کاری از تاریخ ۱۳۹۵/۰۱/۰۵ لغایت ۱۳۹۵/۰۱/۱۰ و ارائه پیشنهاد قیمت ده روز کاری بعد از آن بجز ایام تعطیل از تاریخ ۱۳۹۵/۰۱/۱۱ لغایت ۱۳۹۵/۰۱/۲۳
محل دریافت اسناد مزایده:
بلوار جانبازان-۱۸ متری سلحشور اداره کل آموزش فنی وحرفه ای استان همدان (واحد دبیرخانه) یا وب سایت WWW.HAMEDANTVTO.IR
اسناد مزایده شامل:
الف-برگ شرایط شرکت درمزایده.
ب -فرم قرارداد اجاره وتعهدات طرفین
میزان سپرده شرکت در مزایده:
مبلغ ۶/۶۰۰/۰۰۰ ریال واریز به شماره حساب۲۱۷۱۸۷۵۶۱۴۰۰۰نزد بانک ملی به نام سپرده جاری اداره کل آموزش فنی وحرفه ای استان همدان
قیمت پایه کارشناسی:
ماهیانه ۱۱/۰۰۰/۰۰۰ ریال ، مدت اجاره یک سال کامل شمسی
تاریخ و محل تحویل و بازگشایی پیشنهادات مزایده:
محل تحویل دبیرخانه اداره کل آموزش فنی و حرفه ای استان همدان ، موعد تحویل اسناد مزایده تا پایان وقت اداری مورخ ۱۳۹۵/۰۱/۲۳ و بازگشایی پیشنهادات مزایده ساعت ۱۲ مورخ ۱۳۹۵/۰۱/۲۵ در محل دفتر مدیریت اداره کل آموزش فنی و حرفه ای استان همدان.
محل بازدید مرکز :
شهرستان همدان – میدان باباطاهر – جنب آتش نشانی .
روابط عمومی اداره کل آموزش فنی وحرفه ای استان همدان

آگهی مزایده عمومی(اجاره) /تاریخ چاپ آگهی ۹۴/۱۲/۲۷ نوبت دوم

مزاید گذار: اداره کل آموزش فنی وحرفه ای استان همدان
موضوع مزایده: واگذاری اجاره فضای مازاد در مرکز جوش تخصصی شهرستان ملایر
به شرح مشخصات ذیل:
مورد اجاره قسمتی از مرکز شامل کلاس جوش تخصصی در سوله آسانسور و در طبقه هم کف بوده و مساحت کلاس حدود ۷۲ متر مربع و حق استفاده از فضاهای مشاع با امتیازات آب و برق و گاز باکاربریآموزشیواقع در ملایر خیابان برق بالا خیابان شهید موسوی جاده سلامت مرکز فنی و حرفه ای شهید چمران .
زمان دریافت اسناد مزایده بازدید وپیشنهاد قیمت:
دریافت اسناد مزایده و بازدید از مورد مزایده به مدت پنج روز کاری از تاریخ ۱۳۹۵/۰۱/۰۵ لغایت ۱۳۹۵/۰۱/۱۰ و ارائه پیشنهاد قیمت ده روز کاری بعد از آن بجز ایام تعطیل از تاریخ ۱۳۹۵/۰۱/۱۱ لغایت ۱۳۹۵/۰۱/۲۳
محل دریافت اسناد مزایده:
بلوار جانبازان-۱۸ متری سلحشور اداره کل آموزش فنی وحرفه ای استان همدان (واحد دبیرخانه) یا وب سایت WWW.HAMEDANTVTO.IR
اسناد مزایده شامل:
الف-برگ شرایط شرکت درمزایده.
ب -فرم قرارداد اجاره وتعهدات طرفین
میزان سپرده شرکت در مزایده:
مبلغ ۳/۰۰۰/۰۰۰ ریال واریز به شماره حساب۲۱۷۱۸۷۵۶۱۴۰۰۰نزد بانک ملی به نام سپرده جاری اداره کل آموزش فنی وحرفه ای استان همدان
قیمت پایه کارشناسی:
ماهیانه ۵/۰۰۰/۰۰۰ ریال ، مدت اجاره یک سال کامل شمسی
تاریخ و محل تحویل و بازگشایی پیشنهادات مزایده:
محل تحویل دبیرخانه اداره کل آموزش فنی و حرفه ای استان همدان ، موعد تحویل اسناد مزایده تا پایان وقت اداری مورخ ۱۳۹۵/۰۱/۲۳ و بازگشایی پیشنهادات مزایده ساعت ۱۲ مورخ ۱۳۹۵/۰۱/۲۵ در محل دفتر مدیریت اداره کل آموزش فنی و حرفه ای استان همدان.
محل بازدید مرکز : شهرستان ملایر – خیابان برق بالا – خیابان شهید موسوی – جاده سلامت – مرکز آموزش فنی و حرفه ای شهید چمران .
روابط عمومی اداره کل آموزش فنی وحرفه ای استان همدان

پیام تاریخ، تمدن و فرهنگ مادستان
The Message Of Madestan's History & Civilization & Culture
روزنامه همدان پیام
۶
پنجشنبه ● ۲۷ اسفندماه ۱۳۹۴ ● شماره ۲۶۰۰
مادستان
madestan@hamedanpayam.com

در همایش کشاورزان رخ داد

انتقاد مسئولان اسدآبادی از عملکرد کارخانه قند همدان

کارخانه قند همدان نباید از تعهدات خود نسبت به کشت چغندرقند اسدآباد شانه خالی کند.

فرماندار اسدآباد در همایش کشاورزان و اقتصاد مقاومتی بخش پیرسلمان شهرستان، با گلایه‌مندی از برخورد بد کارخانه قند همدان نسبت به کشاورزان اسدآبادی، گفت: کارخانه قند همدان مدیون تولید چغندرقند اسدآباد است و مسئولان کارخانه قند انتظار می‌رود همکاری بیشتری در این رابطه داشته باشند.

به گزارش ایسنا، مسعود بکایی با اشاره به تغییر الگوی کشت افزود: تازمانی‌که ابزارهای قانونی در اختیار مسئولان جهادکشاورزی قرار نگیرد نمی‌توان به ترویج تغییر الگوی کشت در بین کشاورزان اقدام کرد.

بخشدار پیرسلمان هم در این نشست چغندرقند تولیدی امسال شهرستان اسدآباد را دستخوش تغییرات دانست و گفت: این تغییرات و بی‌مهری‌ها موجب دلسردی چغندرکاران می‌شود که انتظار است کارخانه قند همدان تولید چغندرقند اسدآباد را بیشتر از شهرستان‌های دیگر مورد توجه قرار دهد.

یزدان آزرمی از بی‌برنامگی کارخانه قند همدان انتقاد کرد و افزود: با گذشت چند ماه از تحویل چغندرقند هنوز کشاورزان بهای محصول خود را دریافت نکرده‌اند.

وی بیان کرد: کاهش سطح زیرکشت این محصول موجب خواهد شد فعالان بخش کشاورزی از ادامه تلاش در عرصه تولید مایوس شوند.

آزرمی بخش پیر سلمان را قطب اصلی تولید چغندرقند شهرستان اسدآباد عنوان کرد و یادآور شد: بیشترین تولید کشاورزان پیرسلمان چغندرقند است که باید توجه و پرداختن به مباحث کشاورزی در این بخش به عنوان یکی از اولویت‌ها بیش از گذشته مورد توجه مسئولان واقع شود.

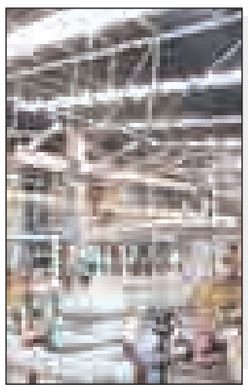

گزارش ویژه

افتتاح نخستین کارخانه بخاری‌های کم‌مصرف خاورمیانه در رزن

- استاندار: سال ۹۵ سال شکوفایی اقتصادی است
- فرماندار رزن: همایش معرفی ظرفیت‌ها در رزن برگزار خواهد شد
- احمد پیروی؛ سرمایه‌گذار: شوکت طرحی برای افزایش راندمان انرژی

رزن- بهمن هوشمندی- خبرنگار همدان پیام: نخستین کارخانه تولید بخاری‌های کم‌مصرف هوشمند در آخرین روزهای سال در شهرستان رزن به بهره‌برداری رسید.

استاندار همدان در این مراسم افتتاحیه با اشاره به همایش سرمایه‌گذاری استان در سال ۹۳ گفت: این همایش با محوریت اقتصاد مقاومتی برگزار شد که امضای چندین تفاهمنامه به ارزش هزار میلیارد تومان از نتایج این همایش بوده است.

به گفته محمدناصر نیکبخت، امروز خوشحالیم که پروژه بخاری‌های کم‌مصرف که از جمله تفاهمنامه‌های همایش سرمایه‌گذاری بوده، به بهره‌برداری رسیده است.

وی ادامه داد: طبق گفت‌وگوهای انجام شده با دیگر سرمایه‌گذار رزنی، خردادماه سال ۹۵ هم شاهد افتتاح ۲ کارخانه لنت ترمز و کیت‌های الکترونیکی در رزن خواهیم بود.

استاندار همدان همچنین گفت امروز پس ار نهایی شدن برجام تمام کشورها در صف ورود به ایران هستند و این ایران است که انتخاب می‌کند کدام شرکت خارجی وارد ایران شود و در کجا سرمایه‌گذاری کند.

نیکبخت با بیان اینکه هیچ سالی به لحاظ اقتصادی همچون ۹۴ نبوده است، بیان کرد: از دوران قاجار تاکنون هیچ سالی حتی در سال‌های جنگ، وضعیت اقتصادی ایران همچون سال ۹۴ در تنگنا نبوده است؛ این در حالی بود که دولت تدبیروامید با همین وضع نبود اعتبارات توانست طرح نظام سلامت را اجرایی کند.

وی با بیان اینکه باید اقتصاد مقاومتی با تأکید بیش از پیش انجام شود، بیان کرد: صادرات می‌تواند پایه‌گذار اقتصاد مقاومتی باشد؛ بنابراین باید برای هموار ساختن مشکلات سرمایه‌گذاران بر بیاییم.

استاندار همدان با تأکید بر اینکه قول می‌دهم اقتصاد مقاومتی را در استان عملی کنم، افزود: هر سرمایه‌گذاری که بتواند یک شغل ایجاد کند، دستش را می‌بوسم؛ زیرا هیچ اولویتی بالاتر از اشتغال جوانان نیست.

فرش قرمز رزنی‌ها برای سرمایه‌گذاران

فرماندار رزن هم در این مراسم با اشاره به ظرفیت‌های شهرستان گفت: این شهرستان به لحاظ قرار گرفتن در مسیر ۳ استان صنعتی کشور از ظرفیت‌های مطلوبی برای سرمایه‌گذاری برخوردار است.

فتحعلی حسینی با اشاره به مزایای سرمایه‌گذاری در شهرستان اظهار کرد: ۲۰ سال معافیت مالیاتی و اعطای تسهیلات با سود ٤ درصد از جمله مزایای سرمایه‌گذاری در شهرستان رزن است.

وی در بخشی دیگر از سخنان خود از برگزاری همایش معرفی ظرفیت‌ها در رزن خبر داد و گفت: با شناسایی تحصیل‌کردگان فاقد شغل و همچنین همکاری کارآفرینان، بزودی در این شهرستان همایش معرفی ظرفیت‌ها و پتانسیل‌های رزن برگزار خواهد شد.

حسینی از آب‌های زیرزمینی به عنوان ظرفیت‌های شهرستان یاد کرد و افزود: از سال ٦٧ شاهد افت سطح آب‌های زیر زمینی در دشت رزن هستیم؛ این در حالیست که با انسداد چاه‌های غیرمجاز و همچنین تدوین سند کاهش مصرف آب در حوزه کشاورزی و تشکیل NGO با موضوع آب برای حفظ ظرفیت‌های زیرزمینی بر آمدیم.

وی از صرفه‌جویی ٥١ میلیون متر مکعبی آب‌های زیر زمینی خبر داد و گفت: با روی کار آمدن دولت تدبیروامید با انسداد ۲۰۰ حلقه چاه غیرمجاز در شهرستان، ٥١ میلیون مترمکعب صرفه‌جویی به عمل آمده است.

برای تحقق فرمایشات مقام معظم رهبری گام بر می‌داریم

احمد پیروی، مالک گروه صنعتی پیروی هم در این مراسم با اشاره به فرمایشات مقام معظم رهبری گفت: قول ساخت و بهره‌برداری از طرح برای تحقق فرمایشات مقام معظم رهبری مبنی بر اینکه باید تا پایان برنامه پنجم توسعه ۳۰ درصد و تا پایان برنامه ششم ٥٠ درصد صرفه‌جویی در سوخت انجام انجام شود، صورت پذیرفته است.

وی با اشاره به پروژه بخاری‌های کم‌مصرف بیان کرد: این پروژه با همکاری شرکت SEELEY از کشور استرالیا (که یکی از تولیدکنندگان برتر محصولات گرمایشی و سرمایشی در دنیاست) مورد بهره‌برداری رسیده است.

احمد پیروی، مالک گروه صنعتی پیروی(سرمایه‌گذار رزنی)

ساموئل پیلی، مدیر اروپایی شرکت SEELEY

این سرمایه‌گذار رزنی گفت: در آینده شرکت تولیدی و صنعتی شوکت، مشارکت خود را با شرکت SEELEY توسعه خواهد داد که شاهد افزایش اشتغال جوانان منطقه خواهیم بود.

پیروی با اشاره به طرح مورد افتتاح اظهار کرد: این طرح با زیر بنای ۸ هزار مترمربع و اشتغال ۱۰۰ نفر، ٤٠٠ هزار بخاری در سال تولید خواهد داشت که با افزایش توسعه فضا و همچنین همکاری‌ها این میزان به ده‌ها برابر ارتقا خواهد یافت.

وی بیان کرد: کلنگ پروژه بخاری‌های کم‌مصرف در اردیبهشت‌ماه سالجاری در شهرک صنعتی رزن به زمین خورد و امروز پس از گذشت ۱۰ ماه، تمامی قول‌ها به ثمر نشسته است و شاهد بهره‌برداری از این طرح هستیم.

به گفته پیروی، در ایران ۱۵ میلیون بخاری داریم که طبق برآوردهای موجود در کشور در رده هستند و در سال، هزار و ۸۷۰ متر مکعب گاز مصرف می‌کنند؛ این در حالیست که محصولات گروه صنعتی (شوکت) سالانه ٦٠٠ تا ۷۰۰ مترمکعب مصرف انرژی دارند.

وی افزود: در حال حاضر نسل جدید بخاری‌های گازی در بسیاری از کشورهای اروپایی، ژاپن، استرالیا و آمریکا استفاده شده و با بهره‌گیری از این بخاری‌ها مزایای زیادی شامل حال مردم جهان شده است که از آن جمله می‌توان بهینه شدن و کاهش چشمگیر مصرف گاز طبیعی که به عنوان ثروت ملی است، را نام برد.

پیروی افزایش بازده حرارتی بخاری‌های گازی، افزایش راندمان، گرمایش ایمن، کاهش تولید گازهای گلخانه‌ای، تنفس هوای تازه را از دیگر مزایای این طرح برشمرد.

ساموئل پیلی، مدیر اروپایی شرکت SEELEY در ادامه گفت: SEELEY یک شرکت استرالیایی است که در سال ۱۹۷۱ تأسیس شده و در زمینه سیستم‌های گرمایشی و سرمایشی متخصص است.

وی با تأکید بر اینکه SEELEY بزرگترین شرکت در استرالیاست و ٤٥ درصد بازار استرالیا را در اختیار دارد که در حال حاضر به ۱۰۰ کشور دنیا محصولات خود را صادر می‌کند، بیان کرد: شرکت بر دو موضوع کیفیت و بازده انرژی تمرکز دارد و تلاش‌ها بر این است که بازده انرژی را بهبود بخشد.

پیلی گفت: همکاری‌ها با گروه صنعتی پیروی از یک سال اخیر کلید خورده و گروه صنعتی پیروی به عنوان ۱۰۱ شرکتی است که با شرکت SEELEY همکاری می‌کند

خبر

جای خالی بهار در جدول ایستگاه هواشناسی استان

قرار بود ایستگاه سینوپتیک هواشناسی در شهرستان بهار مستقر شود

همدان‌پیام: چندی پیش در برنامه‌های ویژه دهه فجر یکی از پروژه‌هایی که قرار بر افتتاح آن گذاشته شد، راه‌اندازی ایستگاه هواشناسی بود؛ اما در سایت ایستگاه اداره هواشناسی همچنان نام بهار در جداول مربوط به هواشناسی خالی است.

این سؤال مطرح می‌شود که بالاخره چه زمانی قرار است این ایستگاه راه‌اندازی شود. البته بهار تقریباً آخرین شهرستانی خواهد بود که ایستگاه آن مستقر می‌شود تا بالاخره شهروندان این شهرستان هم از جو آرام و ناآرام هوا دقیق‌تر آگاه شوند.

عیدی ۱۱۰ میلیاردی بنیاد مسکن به روستاییان کبودراهنگی

کبودراهنگ- خبرنگار همدان‌پیام: معابر بیش از ٤ روستای بخش مرکزی شهرستان کبودراهنگ آسفالت و بهسازی شدند.

رئیس بنیاد مسکن کبودراهنگ در گفت‌وگو با همدان‌پیام گفت: این بنیاد با مساعد شدن هوا در هفته آخر سال، نسبت به اجرای آسفالت در ٤ روستای شهرستان اقدام کرد که هزینه ۱۱۰ میلیارد ریال در بر داشته است.

علی جلالی با تأکید بر اینکه این اعتبار از محل قیر یارانه‌ای و اعتباری استانی تأمین شده است، افزود: روستاهای قباق‌تپه، کوریجان، قراگل و سردآباد از جمله این روستاها بودند که عیدی آن‌ها، آسفالت روستایشان بود.

وی همچنین ادامه داد: با مساعد بودن هوا و تأمین اعتبار بنیاد نسبت به اجرای آسفالت در ۱۳ روستای شهرستان هم اقدام خواهد کرد.

جلالی ادامه داد: با آسفالت ٤ روستای ذکر شده، مجموع روستاهای آسفالت شده شهرستان به ۲٥ روستا رسیده است که با آسفالت معابر ۱۳ روستای در دست اقدام هم به زودی شاهد برخورداری تمام معابر روستای از آسفالت خواهیم بود.

محیط زیست

با همت بسیج سازندگی سپاه ناحیه بهار صورت گرفت

کاشت ۱۰۰ اصله نهال در روستای حسین‌آباد عاشوری

با همت بسیج سازندگی سپاه ناحیه بهار کاشت ۱۰۰ اصله نهال در روستای حسین‌آباد عاشوری انجام شد.

فرمانده حوزه مقاومت بسیج امام صادق(ع) با اشاره به کاشت ۱۰۰ اصله نهال در روستای حسین‌آباد عاشوری با همت بسیج سازندگی اظهار کرد: این برنامه با هدف بزرگداشت یاد شهدا و ایجاد فضای سبز در این روستا صورت گرفت.

علیرضا غلامی با اشاره به سفارش‌ها و تأکیدات قرآن کریم در خصوص عمران و آبادانی، بیان کرد: با همکاری بسیجیان و مردم، نسبت به کاشت ۱۰۰ اصله نهال غیر مثمر در روستای حسین آباد عاشوری اقدام شد و امیدواریم این امر در سال‌های آینده نیز تداوم یابد.

وی با اشاره به وضعیت فضای سبز این روستا افزود: نیاز است فضای سبز روستای حسین‌آباد عاشوری بیش از گذشته توسعه پیدا کند، زیرا کاشت نهال علاوه بر ارتقای سرانه فضای سبز موجب زیبایی و داشتن روستایی سرسبز می‌شود.

خبر

فرماندار تویسرکان خبر داد

آغاز عملیات اجرایی تصفیه‌خانه اصلی سد سرابی

عملیات اجرای تصفیه‌خانه اصلی سد سرابی از آغاز سال آینده به روش BOT توسط بخش خصوصی آغاز شد.

فرماندار تویسرکان در گفت‌وگو با فارس اظهار کرد: برنامه‌ریزی تأمین آب آشامیدنی سال آینده شهرستان تویسرکان در جلسه مدیریت بحران آب همدان با حضور معاون عمرانی استاندار تدوین شد.

حبیب مومیوند ادامه داد: در این جلسه استانی مقرر شد آب آشامیدنی شهرهای تویسرکان و سرکان از چاه‌های آب موجود و با تکمیل و استفاده از پکیج دوم تصفیه آب سد مخزنی سرابی با ظرفیت ۷۰ لیتر در ثانیه تأمین شود.

وی از آغاز عملیات اجرایی تصفیه‌خانه اصلی سد سرابی از ابتدای سال آینده به روش BOT توسط بخش خصوصی طبق اعلام مدیر عامل آب‌منطقه‌ای خبر داد.

فرماندار تویسرکان با تأکید بر آغاز به کار پروژه‌های تأمین آب روستاهای شهرستان بیان کرد: در حال حاضر بالغ بر ۳۰ میلیارد ریال پروژه مربوط به آب شرب روستایی در شهرستان آغاز شده است.

مدیر کمیته امداد ملایر خبر داد

واگذاری ۹ دستگاه تراکتور به مددجویان ملایری

۹ دستگاه تراکتور به منظور حمایت از اشتغال مددجویان ملایری واگذار شد.

مدیر کمیته امداد امام خمینی شهرستان ملایر در گفت‌وگو با فارس اظهارکرد: برای فراهم شدن اشتغال و خودکفایی مددجویان تحت حمایت کمیته امداد شهرستان ملایر ۹ دستگاه تراکتور به آنان واگذار شد.

علی کولیوند با اشاره به اینکه قیمت آزاد هر یک از این تراکتورها ٤١ میلیون تومان است، گفت: قیمت امدادی این تراکتورها ٣٦ میلیون و ۷۰۰ هزار تومان است که ۳۰ میلیون تومان آن تسهیلات بانکی از محل صندوق اشتغال نیازمندان کمیته امداد و ٦ میلیون و ۷۰۰ هزار تومان آورده مددجویان است.

وی با اشاره به اینکه این تراکتورها در قالب تسهیلات قرض‌الحسنه به مددجویان تحت حمایت واگذار می‌شود، افزود: توزیع این تعداد دستگاه تراکتور در راستای توسعه فرصت‌های شغلی مددجویان تحت حمایت کمیته امداد انجام می‌شود.

به گفته مدیر کمیته امداد شهرستان، بنابر توافق صورت گرفته، تراکتورها با ۱۰ درصد تخفیف در قیمت اصلی و مابقی نیز در قالب تسهیلات قرض‌الحسنه در اختیار خانوارهای تحت حمایت قرار می‌گیرد.

کولیوند بیان کرد: پایدارسازی طرح‌های اشتغال روستایی، توسعه و رونق‌بخشی به طرح‌های کشاورزی مددجویان ساکن روستاها و همچنین اسکان خانوارها در روستا و جلوگیری از مهاجرت به شهرها مهمترین اهداف واگذاری تراکتور به مددجویان است.

رئیس شورای اسلامی شهر:

ادارات بدهی خود را به شهرداری فامنین پرداخت کنند

فامنین- رضا ملکی - خبرنگار همدان‌پیام: بیشتر دستگاه های دولتی شهرستان فامنین به شهرداری بدهکارند، این در حالیست که شهرداری با مشکلات متعدد مالی مواجه است و حق و حقوق پیمانکاران و پرسنل پرداخت نشده است.

رئیس شورای اسلامی شهر فامنین در گفت‌وگو با خبرنگار ما ضمن گلایه از پرداخت نشدن بدهی ادارات به‌ویژه دستگاه های خدمات رسان به شهرداری، خواستار پیگیری بیشتر این موضوع شد و به تلاش‌های فرماندار شهرستان در خصوص حل مشکلات شهرداری اشاره کرد.

مسلم دولتی در ادامه با اشاره به حجم گسترده عملیاتی عمرانی و ارائه خدمات در شهر گفت: امسال حدود ۷ هزار تن عملیات پخش آسفالت در شهر داشتیم و تعداد بالایی از معابر و کوچه‌ها زیرسازی و جدول‌گذاری کرده‌ایم.

به گفته وی، با ایجاد کارگاه سنگبری و خرید معدن و استفاده حداکثری از ماشین آلات به صورت شبانه روزی سعی در کاهش هزینه‌ها و انجام پروژه‌ها با بهترین کیفیت و کمترین زمان داشتیم و همچنین با حجم گسترده خدمات در شهر از جمله نظافت، ساماندهی میوه فروشان سیار و... در طول سالجاری با آمادگی تمام و تلاش حداکثری به استقبال بهار و عید نوروز می‌رویم.

دولتی ادامه داد: برنامه‌های متنوعی از جمله کاشت گل‌های فصلی، جمع آوری نخاله‌های تمامی سطح شهر، شستشوی مبلمان شهری، ایمن‌سازی و آذین بندی و... را برنامه‌ریزی و در حال اجرا داریم.

وی در ادامه به بلاتکلیفی شهرداری و مردم شهر با توجه به کوتاهی و کم‌توجهی اداره راه وشهرسازی در ابلاغ طرح تفصیلی اشاره کرد و افزود: حدود ۳ ماه است که طرح تفصیلی پس از کش‌وقوس‌های فراوان و پیگیری‌های مشهود و مکرر در کمیسیون بررسی طرح تفصیلی به تصویب رسیده است، ولی متأسفانه به دلایلی اداره راه وشهرسازی امور مربوطه را انجام نمی‌دهد و طرح را به شهرداری ابلاغ نمی‌کند و این موضوع باعث ایجاد زحمات فراوان برای مردم و ضربه جبران ناپذیری به شهرداری شده است و با وجود پیگیری‌های فراوان شورای اسلامی شهر و شهرداری از مراجع مختلف و حتی مطرح کردن با معاون وزیر راه وشهرسازی و رئیس شورای عالی شهرسازی کشور این امر هنوز تحقق نیافته و این موضوع موجب به وجود آمدن مشکلات بسیاری شده است.

دولتی در پایان با تأکید بر مشارکت شهروندان در امور، خواستار پیگیری ویژه و سریع مسئولان برای احقاق حقوق و پرداخت دیون ادارت به شهرداری شد و گفت: با پرداخت بدهی‌های بالای ادارات و شرکت‌های خدمات‌رسان از جمله ادارات آب، گاز، ورزش و جوانان، شبکه بهداشت و... شهرداری خدمات مطلوبی ارائه خواهد کرد تا زمینه رضایتمندی هر چه بیشتر مردم فراهم شود.

آگهی مزایده عمومی نوبت دوم به تاریخ ۱۳۹۴/۱۲/۲۰

شهرداری ملایر در نظر دارد **با استناد مجوزهای شماره ۲۶۳۲/ش/۴/م-۹۴/۱۲/۱۹ طبقه هم‌کف و اول ساختمان تجاری خود واقع در خیابان شهید رجایی را از طریق نشر آگهی مزایده عمومی به اشخاص حقیقی و حقوقی واجد صلاحیت واگذار نماید.** لذا متقاضیان می‌توانند پیشنهاد کتبی خود را حداکثر تا پایان وقت اداری روز چهارشنبه ۹۵/۰۱/۱۱ به همراه ۲/۱۱۰/۰۰۰/۰۰۰ ریال به صورت نقد (به حساب ۰۱۰۵۵۹۸۶۷۲۰۰۲ بانک ملی شعبه شهدا) یا اسناد خزانه یا ضمانت‌نامه بانکی به همراه مدارک شناسایی معتبر (جهت اشخاص حقیقی کپی تمام صفحات شناسنامه و کارت ملی و اشخاص حقوقی کپی اساسنامه به همراه آخرین تغییرات) و مهر و امضاء قرارداد شرایط عمومی در پاکت سربسته قرارداده و تحویل اداره حراست شهرداری نمایند و همچنین جهت کسب اطلاعات با شماره مستقیم ۲۲۱۶۰۶۱-۰۸۱۳ تماس حاصل نمایند و یا می‌توانند اطلاعات مورد نیاز جهت شرکت در مزایده را از سایت .malayer ir دریافت دارند. ضمناً جهت دریافت اسناد (شامل قرارداد- شرایط عمومی- آگهی و سایر اطلاعات) در واحد امور مالی مراجعه فرمایند.

«قیمت پایه و مشخصات»

۱-اجاره پایه ماهیانه فروشگاه فوق به مساحت هم‌کف ۸۳۰ مترمربع و اول ۹۷۶ مترمربع با قیمت ماهیانه ۲۲۰/۰۰۰/۰۰۰ ریال و جهت سال‌های آتی در هر سال ۱۰٪ افزایش می‌یابد.
۲-مدت اجاره فروشگاه از تاریخ انعقاد قرارداد ۱۰ سال شمسی می‌باشد.
۳-مهلت تحویل و اخذ اسناد مزایده تا پایان وقت اداری روز چهارشنبه مورخ ۱۳۹۵/۰۱/۱۱ به اداره حراست شهرداری می‌باشد و شهرداری در رد یا قبول هر یک از پیشنهادات مختار است.
۴-هزینه نشر آگهی مزایده هر کدام از املاک به عهده برنده می‌باشد.
۵-چنانچه برنده مزایده از واریز وجه و انعقاد قرارداد ظرف مدت ۷ روز از تاریخ ابلاغ خودداری نماید سپرده وی به نفع شهرداری ضبط و به نفر دوم واگذار می‌شود و به همین ترتیب تا نفر سوم ادامه خواهد داشت.
۶-پس از مشخص شدن برنده مزایده و انعقاد قرارداد سپرده نفرات بعدی به آنها مسترد می‌گردد.
۷-به پیشنهادات مخدوش و فاقد سپرده و ضمانت‌نامه ترتیب اثر داده نمی‌شود.
۸-تاریخ بازگشایی پاکت‌های واصله در مورخ دوشنبه ۱۳۹۵/۰۱/۱۶ رأس ساعت ۱۰ صبح در دفتر کار شهردار می‌باشد.
۹-مدت اعتبار پیشنهاد سه ماه از تاریخ بازگشایی می‌باشد. ۳۹۷/ص/۹۴

دکتر علیرضا رضایی ،شهردار ملایر

هیأت موضوع قانون تعیین تکلیف وضعیت ثبتی اراضی و ساختمان‌های فاقد سند رسمی

آگهی موضوع ماده ۳ قانون و ماده ۱۳ آیین‌نامه قانون تعیین تکلیف وضعیت ثبتی اراضی و ساختمان‌های فاقد سند رسمی
برابر رأی شماره ۹۴/۳۱۹۲ مورخ ۹۴/۱۰/۶هیأت اول موضوع قانون تعیین تکلیف وضعیت ثبتی اراضی و ساختمان‌های فاقد سند رسمی مستقر در واحد ثبتی حوزه ثبت ملک اسدآباد تصرفات مالکانه و بلامعارض متقاضی آقای جمشید شیخی فرزند نصرت‌اله به شماره شناسنامه ۴۳۸ صادره از اسدآباد در ششدانگ یک باب ساختمان به مساحت ۹۱ مترمربع در قسمتی از پلاک ۶۶ اصلی واقع در اسدآباد پشت مسجد فاطمه‌الزهرا خریداری باواسطه از مالک رسمی آقای یدالله سبزه‌ای محرز گردیده است. لذا به منظور اطلاع عموم مراتب در دو نوبت به فاصله ۱۵ روز آگهی می‌شود، در صورتی که اشخاص نسبت به صدور سند مالکیت متقاضی اعتراضی داشته باشند می‌توانند از تاریخ انتشار اولین آگهی به مدت دو ماه اعتراض خود را به این اداره تسلیم و پس از اخذ رسید، ظرف مدت یک ماه از تاریخ تسلیم اعتراض، دادخواست خود را به مرجع قضایی تقدیم نمایند. بدیهی است در صورت انقضای مدت مذکور و عدم وصول اعتراض طبق مقررات سند مالکیت صادر خواهد شد. (م‌الف ۲۹۶)
تاریخ انتشار نوبت اول: ۹۴/۱۲/۱۲
تاریخ انتشار نوبت دوم: ۹۴/۱۲/۲۷
کامران متقی، کفیل ثبت اسناد و املاک اسدآباد

هیأت موضوع قانون تعیین تکلیف وضعیت ثبتی اراضی و ساختمان‌های فاقد سند رسمی

آگهی موضوع ماده ۳ قانون و ماده ۱۳ آیین‌نامه قانون تعیین تکلیف وضعیت ثبتی اراضی و ساختمان‌های فاقد سند رسمی
برابر رأی شماره ۹۴/۳۹۷۴ مورخ ۹۴/۱۱/۲۶ هیأت اول موضوع قانون تعیین تکلیف وضعیت ثبتی اراضی و ساختمان‌های فاقد سند رسمی مستقر در واحد ثبتی حوزه ثبت ملک اسدآباد تصرفات مالکانه و بلامعارض متقاضی آقای محمدعلی رضایی فرزند احمد به شماره شناسنامه ۳۰۵ صادره از اسدآباد در ششدانگ یک باب ساختمان به مساحت ۸۵/۰۳ مترمربع در قسمتی از پلاک ۶۶ اصلی واقع در اسدآباد بلوار ۲۲ بهمن خیابان کوثر کوچه ۲ خریداری باواسطه از مالک رسمی آقای حاجی‌خان بکائی محرز گردیده است. لذا به منظور اطلاع عموم مراتب در دو نوبت به فاصله ۱۵ روز آگهی می‌شود، در صورتی که اشخاص نسبت به صدور سند مالکیت متقاضی اعتراضی داشته باشند می‌توانند از تاریخ انتشار اولین آگهی به مدت دو ماه اعتراض خود را به این اداره تسلیم و پس از اخذ رسید، ظرف مدت یک ماه از تاریخ تسلیم اعتراض، دادخواست خود را به مرجع قضایی تقدیم نمایند. بدیهی است در صورت انقضای مدت مذکور و عدم وصول اعتراض طبق مقررات سند مالکیت صادر خواهد شد. (م‌الف ۲۹۴)
تاریخ انتشار نوبت اول: ۹۴/۱۲/۱۲
تاریخ انتشار نوبت دوم: ۹۴/۱۲/۲۷
کامران متقی، کفیل ثبت اسناد و املاک اسدآباد

هیأت موضوع قانون تعیین تکلیف وضعیت ثبتی اراضی و ساختمان‌های فاقد سند رسمی

آگهی موضوع ماده ۳ قانون و ماده ۱۳ آیین‌نامه قانون تعیین تکلیف وضعیت ثبتی اراضی و ساختمان‌های فاقد سند رسمی
برابر رأی شماره ۹۴/۴۱۱۴ مورخ ۹۴/۱۲/۳هیأت اول موضوع قانون تعیین تکلیف وضعیت ثبتی اراضی و ساختمان‌های فاقد سند رسمی مستقر در واحد ثبتی حوزه ثبت ملک اسدآباد تصرفات مالکانه و بلامعارض متقاضی آقای مردعلی زرین‌طاهر فرزند امامعلی به شماره شناسنامه ۴۵۸ صادره از اسدآباد در ششدانگ یک باب خانه باغ به مساحت ۵۸/۸۱ مترمربع در قسمتی از پلاک ۶۶ اصلی واقع در ۱۸ متری آزادی خریداری باواسطه از مالک رسمی آقای سیدنصراله فاطمی محرز گردیده است. لذا به منظور اطلاع عموم مراتب در دو نوبت به فاصله ۱۵ روز آگهی می‌شود، در صورتی که اشخاص نسبت به صدور سند مالکیت متقاضی اعتراضی داشته باشند می‌توانند از تاریخ انتشار اولین آگهی به مدت دو ماه اعتراض خود را به این اداره تسلیم و پس از اخذ رسید، ظرف مدت یک ماه از تاریخ تسلیم اعتراض، دادخواست خود را به مرجع قضایی تقدیم نمایند. بدیهی است در صورت انقضای مدت مذکور و عدم وصول اعتراض طبق مقررات سند مالکیت صادر خواهد شد. (م‌الف ۲۸۱)
تاریخ انتشار نوبت اول: ۹۴/۱۲/۱۲
تاریخ انتشار نوبت دوم: ۹۴/۱۲/۲۷
کامران متقی، کفیل ثبت اسناد و املاک اسدآباد

آگهی حصر وراثت

آقای مهدی احمدی دارای شناسنامه شماره ۱۴۴ به شرح دادخواست به کلاسه۳۷۹/۹۴ش۱۱۲ح از این حوزه درخواست گواهی حصر وراثت نموده و چنین توضیح داده که شادروان ولی‌ا... احمدی به شناسنامه شماره ۴۱ در تاریخ ۱۳۹۴/۱۱/۲۲در اقامتگاه دائمی خود بدرود زندگی گفته ورثه آن مرحوم منحصر است به: ۱-فرحناز محسنی پیکان فرزند حسین به شماره شناسنامه ۷۸۱۱ متولد ۱۳۴۰ همسر متوفی ۲-مهدی احمدی فرزند ولی‌ا... به شماره شناسنامه ۱۴۴ متولد۱۳۶۱، پسر متوفی ۳-علی احمدی فرزند ولی‌ا... به شماره شناسنامه ۴۰۴۰۱۶۸۸۱۱ متولد۱۳۷۱، پسر متوفی ۴-محمدهادی احمدی فرزند ولی‌ا... به شماره شناسنامه ۷۵۱ متولد۱۳۶۵، پسر متوفی ۵-هانیه احمدی فرزند ولی‌ا... به شماره شناسنامه ۴۰۴۰۱۲۳۳۹۵ متولد۱۳۷۰، دختر متوفی اینک با انجام تشریفات مقدماتی درخواست مزبور را در یک نوبت آگهی می‌نماید تا هر کسی اعتراضی دارد و یا وصیتنامه از متوفی نزد او باشد از تاریخ نشر نخستین آگهی ظرف یک ماه تقدیم دارد والا گواهی صادر خواهد شد. (م‌الف ۴۷۲)
قاضی حوزه ۱۱۲ شورای حل اختلاف لالجین

پیام تاریخ، تمدن و فرهنگ مادستان
The Message Of Madestan's History & Civilization & Culture
روزنامه همدان پیام
۷
پنجشنبه ● ۲۷ اسفندماه ۱۳۹۴ ● شماره ۲۶۰۰
ورزشی
varzesh@hamedanpayam.com

مجتبی نوترکی، محبوب‌ترین ورزشکار سال همدان شد

قهرمان مسابقات مستر المپیای مسکو در سال ۲۰۱۵، از دیدگاه مخاطبان روزنامه همدان‌پیام به عنوان محبوب‌ترین ورزشکار سال استان معرفی شد.

مخاطبان روزنامه همدان‌پیام با شرکت در نظرسنجی این روزنامه محبوب‌ترین ورزشکار سال ۹٤ استان را انتخاب و دست آخر مجتبی نوترکی با اختصاص ۷٤/۱ درصد آرای شرکت‌کنندگان به این مهم دست یافت.

مجتبی نوترکی، میثم مصطفی‌جوکار، آرمین تشکری، مرتضی تبریزی، علی‌اصغر عاشوری، حمید اسلامی، آرزو حکیمی و مه لقا جام‌بزرگ ۸ ورزشکاری بودند که در این نظرسنجی حضور داشتند. پس از مجتبی نوترکی، میثم مصطفی‌جوکار عضو تیم ملی کشتی آزاد با اختصاص ۱۰ درصد آرا در جایگاه دوم قرار گرفت و مرتضی تبریزی عضو همدانی تیم فوتبال ذوب آهن اصفهان نیز با اختصاص۳/۸ درصد آرا در مکان سوم ایستاد. آرمین تشکری، علی اصغر عاشوری، آرزو حکیمی، حمید اسلامی و مه لقا جام‌بزرگ هم به ترتیب در این نظرسنجی چهارم تا هشتم شدند.گفتنی است؛ مجتبی نوترکی ورزشکار مطرح همدانی، امسال موفق شد در مسابقات مسترالمپیا آماتوری روسیه مدال طلای سنگین وزن را کسب و افتخاری ارزنده برای پرورش اندام استان کسب کند.میثم مصطفی‌جوکار نیز همراه با تیم ملی کشتی در فروردین ماه ۹٤ عنوان قهرمانی جام جهانی آمریکا را کسب و فروردین ماه ۹۵ هم برای رسیدن به المپیک ۲۰۱٦ ریو با رقبای سرسختی همچون علیرضا کریمی و احسان لشگری رقابت خواهد کرد.

پیشخوان

۱
اعتراض فدراسیون فوتبال به تصمیم AFC

فدراسیون فوتبال اعتراض خود را به تصمیم AFC اعلام خواهد کرد.

به گزارش ایسنا، در قسمتی از اطلاعیه فدراسیون فوتبال آمده است: فدراسیون فوتبال ایران پس از بررسی کامل نامه ارسالی از سوی AFC، موارد متعددی از نقض قوانین AFC و FIFA را توسط فدراسیون فوتبال عربستان مشاهده کرده که نسبت به آنها واکنش نشان خواهد داد.

لازم به توضیح است در نامه AFC آمده که جهت درک عمیق شرایط سیاسی، امنیتی و ایمنی بین ۲ کشور ایران و عربستان با توجه به درخواست کمیته مسابقات ۵ اقدام انجام شده است.

۲
لغو اردوی ملی‌پوشان پینگ‌پنگ در چین

ملی‌پوشان تنیس روی میز ایران به چین نمی‌روند.

به گزارش ایرنا، اردوی تیم ملی تنیس روی میز ایران در کشور چین با نظر اعضای شورای راهبردی فدراسیون لغو شد.

با توجه به برخی مشکلات فنی و مالی در نهایت شورای راهبردی فدراسیون تنیس روی میز تصمیم گرفت اردوی ملی‌پوشان ایران درچین برگزار نشود.

به این ترتیب ملی‌پوشان ایران از چهارم لغایت بیستم فروردین‌ماه درآکادمی ملی المپیک اردوی تدارکاتی خود را برگزار می‌کنند.

۳
تجلیل از کمانداران با اهدای قالیچه ابریشمی

زهرا نعمتی، امید طاهری و اسماعیل عبادی از سوی نهاد ریاست جمهوری، کمیته ملی المپیک و فدراسیون تیروکمان مورد تجلیل قرار گرفتند.

به گزارش مهر، در مراسم تجلیل از کمانداران، از سوی بانک نهاد ریاست جمهوری به زهرا نعمتی یک قالیچه ابریشمی به همراه لوح تقدیر به امضای مرتضی بانک اهدا شد.

مهرعلیزاده نیز لوح تقدیر به همراه سکه بهار آزادی و کیومرث هاشمی هم ۱۰ میلیون تومان پاداش در این مراسم به زهرا نعمتی اهدا کردند.

در این مراسم همچنین به اسماعیل عبادی از سوی نهاد ریاست جمهوری، یک قالیچه ابریشمی به همراه لوح تقدیر و به امید طاهری نیز وجه نقد اهدا شد.

نگاه

ناکام بزرگی به نام پاس

پاس مدل ۹٤ روزهای تلخی را تجربه کرد. تیمی که تا یک قدمی صعود به لیگ برتر باشگاه‌های کشور در اوایل سال پیش رفته بود دست آخر حتی موفق به حضور در پلی آف لیگ برتر هم نشد تا یک سال دیگر مستاجر دسته اول فوتبال باشگاه‌های کشور باشد.

پاس فصل جدید لیگ یک را هم مرداد ماه با ناکامی آغاز کرد و بدتر اینکه تا پایان سال ۹٤ نتوانسته انتظارات هواداران را برآورده کند. البته برتری ۳ بر صفر این تیم برابر آلومینیوم هرمزگان در روزهای پایانی سال اندکی این تیم را از باتلاق حاشیه نجات داد، اما امیدواریم بازیکنان پاس در سال ۹۵ با ارائه نمایش مطلوب حداقل تیم را در لیگ یک نگه دارند تا بلکه در فصل جدید مدیریت استان گره از کار قهرمان آسیا باز کند.

جدا از ناکامی در امر نتیجه‌گیری، پاس مدل ۹٤ تغییرات عدیده‌ای هم به خود دید. مدیریت پاس در سال ۹٤ سه بار دستخوش تغییر شد و در نیمکت فنی هم چنین وضع مشابهی حاکم بود.

الوند و پازلی که تکمیل شد

سال ۹٤ اوضاع الوند همدان به مراتب بدتر از پاس بود تا پازل ناکامی‌های پرمخاطب‌ترین ورزش شهر تکمیل شود. الوند که ابتدای سال حاشیه‌های زیادی پیرامون انتقالش به شهرهای دیگر ایجاد شده بود دست آخر در دیار خود ماندگار شد اما در لیگ دسته دوم نه!

این تیم با ارائه نمایشی بسیار ضعیف تمام رشته‌های محبوب‌ترین تیم فوتبال همدان را پنبه کرد و درست در آخرین ماه سال ۹٤ به لیگ دسته سوم فوتبال باشگاه‌های ایران سقوط کرد. حالا تمام نگاه‌ها به تیم شهرداری همدان معطوف است تا با هدایت هادی گل‌محمدی و با صعود به لیگ دسته دوم، جای الوند را در این دسته از رقابت‌ها پر کند.

کشتی کُشتی، متلاطم

کشتی به عنوان ورزش اول استان در سال ۹٤ روزهای موفقی را پشت سر نگذاشت. بزرگان این رشته ورزشی بر این عقیده‌اند که کشتی همدان از ستاره‌های نامی خالی شده و در آسمان این رشته ورزشی ستاره‌های نامی همچون سال‌های نه چندان دور نمی‌درخشند.کشتی امسال اما حضور در رویداد مهمی به نام جام باشگاه‌های جهان را تجربه کرد که البته سوغات آن، بدهی میلیونی بود که به بدهی‌های گذشته کشتی استان اضافه شد.سال ۹٤ میثم جوکار تنها کشتی‌گیر همدانی حاضر در تیم ملی بود، در حالی که در سال‌های نه چندان دور همزمان چند کشتی‌گیر از همدان در اردوهای تیم ملی حضور و در قالب تیم ملی به رویدادهای معتبر جهانی اعزام می‌شدند.در این میان نوابغی چون مسعود مصطفی‌جوکار و سعید ابراهیمی سعی در به دوش کشیدن بار کشتی داشتند و مردان خوش‌فکر و پرانرژی چون جواد نوروزی و مهرداد سعدی‌نژاد هم پاشنه کشیده همچون یک رئیس، تمام قد امور کشتی همدان را عهده‌دار بودند.

ورزش‌های المپیکی یکی ناکام یکی موفق

تیراندازی و قایقرانی به عنوان ۲ ورزش المپیکی همدان اما در سال ۹٤ علکرد متفاوتی را به منصه ظهور گذاشتند. آرزو حکیمی در کسب سهمیه المپیک ریو ناکام بود تا برای دومین بار حضور در بزرگترین رویداد ورزشی دنیا را تجربه نکند. اما مه لقا جام‌بزرگ در هندوستان جواز حضور در المپیک ۲۰۱٦ را کسب کد تا خاطره حضور در المپیک ۲۰۱۲ لندن تکرار شود. البته آرزو حکیمی به دلایل مختلف از جمله مصدومیت و مشکلات متعدد از جمله مسائل داخلی فدراسیون، آن طور که باید در سایر میادین انتظارات را برآورده نکرد.

در سوی مقابل مه لقا جام‌بزرگ یکی از بهترین سال‌های زندگی ورزشی خود را پشت سرگذاشت و خود او نیز به این مسأله تأکید کرده است. جام‌بزرگ در کنار حضور متعدد در اردوهای تیم ملی تیراندازی، تابستان امسال قهرمان مسابقات دانشجویان جهان شد، در مسابقات بین‌المللی آذربایجان رکورد سه وضعیت ایران را شکست، در کشور یکی از بهترین‌های تیراندازی بود و در هندوستان نیز سهمیه المپیک ۲۰۱٦ ریو را تصاحب کرد.

تغییر پس از ۸ سال

در مهرماه امسال اما مدیریت دستگاه ورزش استان همدان پس از ۸ سال دچار تغییر شد. سیدعبدی افتخاری که حالا در وزارت ورزش و جوانان جایگاه خوبی دارد پس از ۸ سال جای خود را به معاونش رسول منعم داد تا یک ملایری سکاندار ورزش مادستان باشد.

رسول منعم در بدنه دستگاه ورزش ظرف ۳ سال گذشته در سمت معاونت امور قهرمانی فعالیت می‌کرد و حالا او را مرد شماره یک ورزش استان همدان می‌دانند.

نرم‌نرمک می‌رسد اینک بهار خوش به‌حال روزگار

یک سال کنار تلخ و شیرین ورزش

» حامد صیفی

روزگار کم‌کم ردای نو به تن می‌کند و بهار نرم نرمک می‌رسد! ۹٤ با تمام تلخی‌ها و شیرینی‌هایش به صندوقچه خاطرات می‌رود و ماوقع ورزش ۹٤ همدان نیز حالا دیگر به تاریخ پیوسته است. هرچه بود تمام شد، حالا وقت آن رسیده که ورزشی‌ها خود منصفانه عملکرد یک ساله‌شان را زیر ذره‌بین قرار دهند.

برای ما که همواره به دور از حب و بغض شخصی به اتفاقات ورزشی پرداختیم اما ماجرا تفاوت دارد. همدان‌پیام، سیصد و چند روز سال با ورزش مادستان همراه بود و حالا تمام ناکامی‌ها، موفقیت‌ها، اشک‌ها و لبخندها و ریز و درشتش همچون یک فیلم سینمایی چند ساعته از مقابل چشمان تیزبینش عبور می‌کند.

گروه ورزشی همدان‌پیام با تلاش خبرنگاران زحمتکش خود، سیصد و چند روز سال همراه و همگام ورزش استان بود. با شادی‌هایش پایکوبی کرد، دستان خود را مشت و اشک شوق ریخت و با ناکامی‌هایش نیز به مانند یک هوادار و دلسوز واقعی ورزش زانوی غم بغل زد.

خبرنگاران ورزشی همدان‌پیام امسال تمام تلاش خود را به کار بستند تا در نهایت به اعتلای ورزش و ورزشکاران استان کمکی هرچند ناچیز اما تاثیرگذار کرده باشند. امسال مثل تمامی سال‌های قبل کنار ورزش بودیم.

ورزش همدان امسال با فراز و نشیب‌های زیادی همراه بود. هرچه بود به اتمام رسید و تمامی اتفاقات تلخ و شیرین ۹٤ به دفترچه خاطرات سپرده شد.

نقش بی بدیل رسانه‌ها در ارتقای ورزش استان را اما نمی‌توان کتمان کرد، قصه‌ای که در آن خبرنگاران نقش اساسی ایفا کردند و توانستند همواره حامی و پشتیبان این عرصه در تمامی میادین از جمله ملی و فراملی باشند. بر همین اساس است که مدیرکل دستگاه ورزش همیشه رسانه‌ها را بازوی توانمند ورزش همدان می‌داند.

آگاه‌سازی جامعه از رویدادها و اتفاقات پیرامون ورزش، وظیفه‌ای بود که گروه ورزشی همدان‌پیام در سال ۹٤ به خوبی جامه عمل پوشاند و امید است که با ادامه دادن همین رویه در سال ۹۵، شاهد پیشرفت‌های ورزش همدان در تمامی رشته‌های ورزشی باشیم.

هرچه بود تمام شد، دست آخر امیدواریم مخاطبان ورزشی همدان‌پیام از عملکرد یک ساله گروه ورزشی این روزنامه رضایت تمام و کمال داشته باشند. امیدواریم در سال ۹۵ که سال المپیک است شاهد موفقیت‌های متعدد ورزش همدان باشیم.

حضور اکیپ خبری همدان پیام در مراسم استقبال از جوکار

گفت و گو با مه لقا جام بزرگ

رونمایی از کارت هواداری همدان پیام

حضور مداوم در تمرینات پاس

پوشش کامل خبری مسابقات شطرنج ابن سینا

پوشش خبری مسابقات اسکی آلپاین

نگاه

سال میزبانی‌های متعدد

امسال مثل سال‌های گذشته، ورزش همدان با برخورداری از زیرساخت‌های مناسب، از اردوهای مختلف تیم‌های ملی، مسابقات متعدد و برنامه‌های ورزشی متنوع میزبانی کرد. اگرچه در این زمینه میزبانی‌های متعددی رخ داد اما در این مجال به چند مورد از آن اشاره می‌کنیم.

در خردادماه ۹٤ اردوی تیم ملی وزنه‌برداری به میزبانی پایگاه شهید نوژه و با حضور نفرات شاخصی چون بهداد سلیمی و کیانوش رستمی برپا شد. در مردادماه اردوی آماده سازی تیم ملی سنگ‌نوردی جوانان و نوجوانان در سالن فرهاد همدان دایر شد. شهریورماه، دانشگاه بوعلی سینا از مسابقات بین‌المللی شطرنج اوپن ابن سینا میزبانی کرد. بهمن ماه نیز مسابقات قهرمانی کشور در رشته اسکی آلپاین با حواشی متعدد به میزبانی پیست تاریک‌دره برگزار شد.

ورزش‌های توپی و حسرت دوری‌های چندساله

هندبال همدان امسال برای نخستین بار حضور در لیگ برتر باشگاه‌های ایران را تجربه کرد. تیم هندبال پاس همدان در لیگ برتر هندبال حرفی برای گفتن نداشت و در تمام بازی‌های خود ناکام بود. البته همین حضور با نفرات بومی در لیگ برتر را باید به فال نیک گرفت. اما بسکتبال و والیبال همدان امسال نیز مثل چند سال اخیر در غم دوری از لیگ برتر روزگار گذراندند. معلوم نیست دوری والیبال و بسکتبال همدان از لیگ برتر تا به کی تداوم خواهد داشت اما چیزی که پیداست اینکه تا وقتی این ۲ رشته موفق به حضور در لیگ برتر نشوند نباید انتظار پویایی بیشتر در بسکتبال و والیبال را داشته باشیم.

در والیبال اما یک اتفاق مهم در واپسین روزهای سال رقم خورد. آرمین تشکری که فرودین ماه ۹٤ از اردوی تیم ملی خارج شده بود و لیگ جهانی را هم از دست داد در روزهای پایانی سال توسط "لوزانو" سرمربی تیم ملی به اردو فراخوانده شد تا خبری خوب به گوش برسد.

خبر

تجلیل از ۱۳۸ مدال‌آور و نخبه ورزشی فامنین

مراسم تجلیل از مدال آوران، قهرمانان و نخبگان ورزشی و فرهنگی فامنین با حضور پورمجاهد فرماندار شهرستان، ضمیری معاون توسعه ورزش و جوانان استان و جمعی از مسئولان شهرستانی در سالن اجتماعات پیام نور شهرستان برگزار شد.

در این مراسم ظاهر پورمجاهد فرماندار شهرستان ضمن قدردانی از زحمات مسئولان شهرستان گفت: با وجود چنین استعدادهایی در شهرستان و درخشش آن‌ها در میادین ورزشی مراسم تجلیل واجب است که هرسال برگزار شود و جوانان ما به سمت و سوی ورزش روی بیاورند.

پور مجاهد اظهار کرد: باید تلاش کنیم روحیه و توسعه ورزش را در سطح جامعه به شکل جدی و چشمگیر گسترش دهیم که در این زمینه نقش ورزشکاران بسیار ویژه و اثرگذار است.

وی گفت: قهرمانان ورزش ما در جامعه جایگاه بسیار خوبی دارند و همواره مورد حمایت مردم و مسئولان هستند.

وی در ادامه نقش زنان را کلیدی دانست و گفت:خوشبختانه در شهرستان مشارکت بانوان در همه ابعاد بسیار خوب بوده و توانستند در همه زمینه‌ها نقش آفرین باشند. رئیس ورزش و جوانان شهرستان هم به ارائه گزارش عملکرد ورزش و جوانان شهرستان پرداخت و گفت: با عنایت و لطف ویژه فرماندار و منعم مدیر کل ورزش و جوانان استان توانستیم شاهد پیشرفت ورزش شهرستان باشیم .

آگهی مزایده عمومی(اجاره) /تاریخ چاپ آگهی ۹۴/۱۲/۲۷ نوبت دوم

مزاید گذار: اداره کل آموزش فنی وحرفه ای استان همدان
موضوع مزایده: واگذاری اجاره مرکز آموزش فنی و حرفه ای شهرک صنعتی بوعلی همدان .
به شرح مشخصات ذیل:
این مرکز مشتمل بر یک باب سوله به مساحت تقریبی ۱۱۰۰ متر مربع به انضمام یک بالکن داخلی به مساحت تقریبی ۵۵۰ متر مربع و یک ساختمان سرایداری به مساحت ۷۰ متر مربع و دیوار کشی و محوطه سازی می باشد پوشش کف سوله موزائیک و دیوارها تا یک متر سنگ بوده دیوارها با نمای آجر امتیازات ملک شامل آب و برق و گاز و کاربری ملک آموزشی واقع در شهرک صنعتی بوعلی همدان .
زمان دریافت اسناد مزایده بازدید وپیشنهاد قیمت:
دریافت اسناد مزایده و بازدید از مورد مزایده به مدت پنج روز کاری از تاریخ ۱۳۹۵/۰۱/۰۵ لغایت ۱۳۹۵/۰۱/۱۰ و ارائه پیشنهاد قیمت ده روز کاری بعد از آن بجز ایام تعطیل از تاریخ ۱۳۹۵/۰۱/۱۱ لغایت ۱۳۹۵/۰۱/۲۳
محل دریافت اسناد مزایده:
بلوار جانبازان-۱۸ متری سلحشور اداره کل آموزش فنی وحرفه ای استان همدان (واحد دبیرخانه) یا وب سایت WWW.HAMEDANTVTO.IR
اسناد مزایده شامل:
الف-برگ شرایط شرکت درمزایده.
ب -فرم قرارداد اجاره وتعهدات طرفین
میزان سپرده شرکت در مزایده:
مبلغ ۲۱/۰۰۰/۰۰۰ ریال واریز به شماره حساب۲۱۷۱۸۷۵۶۱۴۰۰۰نزد بانک ملی به نام سپرده جاری اداره کل آموزش فنی وحرفه ای استان همدان
قیمت پایه کارشناسی:
ماهیانه ۳۵/۰۰۰/۰۰۰ ریال ، مدت اجاره یک سال کامل شمسی
تاریخ و محل تحویل و بازگشایی پیشنهادات مزایده:
محل تحویل دبیرخانه اداره کل آموزش فنی و حرفه ای استان همدان ، موعد تحویل اسناد مزایده تا پایان وقت اداری مورخ ۱۳۹۵/۰۱/۲۳ و بازگشایی پیشنهادات مزایده ساعت ۱۲ مورخ ۱۳۹۵/۰۱/۲۵ در محل دفتر مدیریت اداره کل آموزش فنی و حرفه ای استان همدان.
محل بازدید مرکز :شهرستان همدان –شهرک صنعتی بوعلی .
روابط عمومی اداره کل آموزش فنی وحرفه ای استان همدان

آگهی مزایده نوبت دوم باغ
در پرونده کلاسه ۹۴/۱۴۸۱ اجرایی طی رأی صادره از شعبه۴ محاکم حقوقی دادگستری استان همدان
محکوم له: مجید نیک‌نام
محکوم علیه: حمیدرضا و طاهره شمس
محکوم به: ۷۵۰/۰۰۰/۰۰۰ ریال در حق محکوم له
نیم عشر دولتی: برابر قانون
لذا با توجه به اینکه محکوم علیه نسب به برائت ذمه خویش اقدامی نکرده است. این اجرا به درخواست (محکوم له) اقدام به توقیف دو دانگ از ششدانگ پلاک ثبتی ۲۵۱ فرعی از ۲ اصلی بخش ۳ ناحیه ۹۹ همدان واقع در همدان، میدان عباس‌آباد، باغات عباس‌آباد کوچه باغ فخرآباد جاده امامزاده فخرالدین یک قطعه باغ با مساحت ۶۰۰۰ مترمربع اعیان شامل یک باب خانه باغی با زیربنای ۱۶۰ مترمربع (۸۰ متر مربع در دو طبقه) درختان مثمر و غیرمثمر از قبیل گردو، سیب و... به علاوه یک استخر به مساحت پنجاه و یک هزار متر مربع ۱۰۰۰ متر محوطه‌سازی است و دارای حصار سیمی می‌باشد. ارزش ملک با جمیع جهات و عوامل موثر در ارزشیابی ارزش ششدانگ ۱۴/۵۰۰/۰۰۰/۰۰۰ ریال ضمناض کروکی دقیق در پرونده اجرایی موجود است و مورد فروش فقط به میزان محکوم به است لذا این اجرا به تاریخ ۱۳۹۴/۰۱/۲۲ساعت ۸:۳۰ تا ۹ اقدام به برگزاری مزایده می‌نماید. محل برگزاری مزایده دادگستری کل استان طبقه همکف دفتر مزایده می‌باشد. مورد مزایده ۵ روز قبل از تاریخ مندرج قابل مشاهده است. برنده مزایده کسی است که بالاترین قیمت پیشنهادی را ارائه و ده درصد مبلغ پیشنهادی را فی‌المجلس واریز نماید و جهت الباقی در مهلت قانونی اقدام نموده در غیر این صورت ده درصد به نفع دولت ضبط خواهد شد. (م‌الف ۶۰۰)
دادورز اجرای احکام مدنی دادگستری همدان– زائری

آگهی مزایده
در پرونده کلاسه ۲۱۲۶/۹۳ اجرایی طی رأی صادره از شعبه۱۳ محاکم حقوقی دادگستری استان همدان
محکوم له: اشرف نامداری
محکوم علیه: بیژن نعمتی
محکوم به: ۸۲۴/۲۹۴/۰۰۰ ریال در حق محکوم له
نیم عشر دولتی: برابر قانون
لذا با توجه به اینکه محکوم علیه نسب به برائت ذمه خویش اقدامی نکرده است. این اجرا به درخواست (محکوم له) اقدام به توقیف ۶ دانگ پلاک ثبتی ۹۷۲ فرعی از ۱۰ اصلی مورد ثبت ۵۶۹۶۷ واقع در همدان، روستای گراچقا خیابان اصلی خیابان بهرامی خیابان یکم کارگاه چوب‌بری که دارای عرصه ۳۹۸/۵۴ مترمربع و اعیان ۳۰۰ مترمربع دارای امکانات خدمات شهری ارزش ۶ دانگ ۱/۷۵۰/۰۰۰/۰۰۰ اعلام گردیده است. و مورد فروش فقط به میزان محکوم به است لذا این اجرا به تاریخ ۱۳۹۵/۰۱/۲۲ساعت ۹:۳۰ تا ۱۰اقدام به برگزاری مزایده می‌نماید. محل برگزاری مزایده دادگستری کل استان طبقه همکف دفتر مزایده می‌باشد. مورد مزایده ۵ روز قبل از تاریخ مندرج قابل مشاهده است. برنده مزایده کسی است که بالاترین قیمت پیشنهادی را ارائه و ده درصد مبلغ پیشنهادی را فی‌المجلس واریز نماید و جهت الباقی در مهلت قانونی اقدام نموده در غیر این صورت ده درصد به نفع دولت ضبط خواهد شد. (م‌الف ۶۰۲)
دادورز اجرای احکام مدنی دادگستری همدان– زائری

آگهی مزایده مغازه
در پرونده کلاسه ۹۴/۱۳۱۸ اجرایی طی رأی صادره از شعبه۱ محاکم حقوقی دادگستری استان همدان
محکوم له: حاتم خادمی ولی‌پور
محکوم علیه: مرتضی ملکی
محکوم به: ۲۰۵/۸۰۱/۶۸۹ ریال در حق محکوم‌له
نیم عشر دولتی: برابر قانون
لذا با توجه به اینکه محکوم علیه نسب به برائت ذمه خویش اقدامی نکرده است. این اجرا به درخواست (محکوم له) اقدام به توقیف سه‌دانگ از شش‌دانگ پلاک ثبتی ۶۸۳۲ فرعی از ۱ اصلی بخش ۰۲ ناحیه ۹۹ تجاری مورد ثبت ۶۳۲۸۸ واقع در همدان، شهرک فرهنگیان فاز دو نیروی انتظامی فلکه عقاب فروشگاه لوله و لوازم بهداشتی مساحت ۸۴/۵ مترمربع دارای آب و برق، گاز ارزش ۳ دانگ ۶۴۰/۰۰۰/۰۰۰ اعلام گردیده است. و مورد فروش فقط به میزان محکوم به است لذا این اجرا به تاریخ ۱۳۹۵/۱/۱۶ ساعت ۸:۳۰ تا ۹ اقدام به برگزاری مزایده می‌نماید. محل برگزاری مزایده دادگستری کل استان طبقه همکف دفتر مزایده می‌باشد. مورد مزایده ۵ روز قبل از تاریخ مندرج قابل مشاهده است. برنده مزایده کسی است که بالاترین قیمت پیشنهادی را ارائه و ده درصد مبلغ پیشنهادی را فی‌المجلس واریز نماید و جهت الباقی در مهلت قانونی اقدام نموده در غیر این صورت ده درصد به نفع دولت ضبط خواهد شد. (م‌الف ۶۰۱)
دادورز اجرای احکام مدنی دادگستری همدان– زائری

آگهی فقدان سند مالکیت
آقای ابراهیم افروز با ارائه دو برگ استشهاد محلی مصدق به مهر دفترخانه ۵ مدعی است که سند مالکیت ششدانگ پلاک ۹/۵۷۲۳/۹۵۷۴، P۳ واقع در حومه یک ذیل ثبت ۸۰۹۱۳ صفحه۳۱۸ دفتر ۵۴۷ سابقه ثبت دارد و نزد کسی در بیع شرط هست به علت سهل‌انگاری مفقود گردیده لذا به استناد تبصره الحاقی به ماده ۱۲۰ آیین‌نامه قانون ثبت بدین وسیله آگهی می‌شود تا هر کس مدعی انجام معامله و یا وجود سند مالکیت نزد خود باشد از تاریخ انتشار این آگهی طی مدت ده روز به اداره ثبت اسناد و املاک مراجعه و ضمن ارائه اصل سند مالکیت و یا سند معامله اعتراضی کتبی خود را تسلیم نماید در صورت انقضا مدت واخواهی و نرسیدن اعتراض و یا در صورت اعتراض چنانچه اصل سند مالکیت ارائه نشود سند المثنی به نام متقاضی صادر و تسلیم خواهد شد. (م‌الف ۵۴۵)
رئیس اداره ثبت اسناد و املاک شهرستان همدان

روزنامه اجتماعی، سیاسی، فرهنگی، اقتصادی

The Message Of Madestan's History & Civilization & Culture

روزنامه همدان پیام

www.HamedanPayam.com

پیام تاریخ، تمدن و فرهنگ مادستان

پنجشنبه ● ۲۷ اسفندماه ۱۳۹۴ ● ۷ جمادی‌الثانی ۱۴۳۷ ● ۱۷ مارس ۲۰۱۶ ● ۲۶۰۰

روزنامه صبح استان

صاحب امتیاز و مدیر مسئول: نصرت ا... طاقتی احسن

سردبیر: یدا... طاقتی احسن

نشانی: همدان، ابتدای خیابان مهدیه، روبروی دبیرستان شریعتی ساختمان پیام

صندوق پستی: ۶۶۶ - ۶۵۱۵۵

تلفن: ۳۸۲۶۴۴۳۳ (ویژه) نمابر: ۳۸۲۷۹۰۱۳

سردبیر: ۰۹۱۸۳۱۵۱۴۳۷ آگهی: ۳۸۲۶۴۴۳۳

لیتوگرافی و چاپ: پیام رسانه (۳۸۲۷۴۰۸۲ - ۰۸۱)

پایگاه اینترنتی.....www.Hamedanpayam.com

ارتباط با روزنامه.....۱۰۰۰۶۰۶۶

ارتباط با روزنامه.....info@Hamedanpayam.com

Hamedanpeyam@yahoo.com

ارتباط با مدیرمسئول.....modir@Hamedanpayam.com

ارتباط با سردبیر.....sardabir@Hamedanpayam.com

سرویس آگهی.....agahi@hamedanpayam.com

سرویس اشتراک.....eshterak@hamedanpayam.com

چاپخانه پیام رسانه.....litohoma@yahoo.com

▪ اوقات شرعی

اذان ظهر	۱۲:۲۵
غروب خورشید	۱۸:۲۵
اذان مغرب	۱۸:۴۲
نیمه شب شرعی	۲۳:۴۳
اذان صبح فردا	۰۵:۰۲
طلوع خورشید فردا	۰۶:۲۵

» منبع: موسسه ژئوفیزیک تهران

▪ آب و هوا

پیش‌بینی وضع هوا:

صاف تا کمی ابری -وزش باد

شهرستان	همدان	ملایر	تویسرکان	نهاوند	کبودراهنگ	رزن	فامنین	قهاوند	اسدآباد	بهار
▲	۱۷	۱۸	۱۶	۱۷	۱۸	۱۶	۱۶	۱۶	۱۵	۱۷
▼	-۳	-۱	۱	-۲	-۵	-۳	-۵	-۴	-۵	-۳
☁	۴۰	۳۰	۳۵	۳۵	۴۰	۴۰	۳۰	۴۰	۴۰	۴۰

▪ حدیث:

امام علی (ع):

کاهلی کردن انسان در نماز، از سستی ایمان است.

رسالة الاثنا عشریة، ص ۲۰؛ شناخت‌نامه نماز: ج ۲ ص ۴۴۸

▪ دوبیتی باباطاهر

جره بازی بدم رفتم به نخجیر — سبک دستی بزد بر بال من تیر

برو غافل مچر در کوهساران — هران غافل چرد غافل خورد تیر

تـــازه‌ها

کت‌های هوشمند مجهز به سیستم گرمایشی

یک تیم انگلیسی کت هوشمند مردانه و زنانه مجهز به سیستم گرمایشی ساختند.به گزارش خبرآنلاین، کت‌های رسمی و کژوآل با استفاده از پلیمر مخصوص و بسیار سبک طراحی‌شده‌اند که انقلاب گرمایشی داخل لباس را به ارمغان آورده و با فرمول‌بندی خاص انرژی تولیدی در منطقه FIR را به جریان درآورده و برای گرم کردن عضلات و افزایش جریان خون در سراسر بدن استفاده می‌شود. در واقع پلیمر انرژی گرمایشی را با استفاده از FIR به دست آورده و به پوست بدن منتقل می‌کند.گفتنی است FIR یک منطقه خاص در طیف مادون‌قرمز و تابش الکترومغناطیسی است.

ربات‌های مورچه‌ای با قابلیت جابه‌جایی خودرو

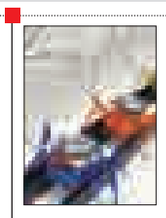

محققان با الگوبرداری زیستی، مجموعه‌ای از۶ ربات بسیار کوچک، اما کارآمد را ساختند که ثابت می‌کند اندازه معیار درستی برای سنجش توانایی نیست.

به گزارش ایرنا، ۶ ربات ریز یاد شده موسوم به "میکرو یدک‌کش‌ها" در مجموع ۱۰۰ گرم وزن دارند و در آزمایش‌ها توانستند یک دستگاه خودروی هزار و۷۰۰ کیلوگرمی و راننده آن را جابه‌جا کنند.

محققان در طراحی این میکرویدک کش‌ها، از مورچه‌ها الهام گرفتند. محققان دریافتند که مورچه‌ها با استفاده از ۳ پا از ۶ پای خود می‌توانند قدرت خود را افزایش دهند و نیروی عظیمی را به کار گیرند.

ساخت ربات پرنده امدادرسان در ایران

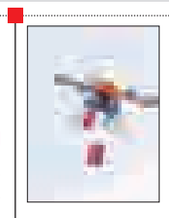

ربات پرنده امدادرسان با هدف امدادرسانی در حد کمک‌های اولیه توسط مخترعان جوان ایرانی طراحی و ساخته شده است.این ربات یک پرنده امدادگر و بازرس است که با هدف اولیه امدادرسانی به انسان‌هایی که نیاز به کمک‌های اولیه دارند طراحی و ساخته شده و با گسترش دامنه کاربردهای آن توانایی به‌کارگیری در حوزه‌های بررسی و عیب‌یابی سازه‌های دریایی یا تأسیساتی، تصویربرداری از مکان‌هایی که دسترسی به آنها برای انسان سخت است را دارد.این ربات نشانه‌گذاری و موقعیت‌یابی دقیق مناطق آسیب‌دیده در حوادث طبیعی مانند زلزله، سیل، آتش‌سوزی و سوانح دریایی را دارد.

رابطه آراستن فضای شهری و کاهش قتل

پژوهش محققان نشان می‌دهد، با آراستن فضای شهری می‌توان از میزان ارتکاب به قتل کاست.به گزارش ایسنا، داشتن محل زندگی و جایی که بیشترین وقت خود را آنجا سپری می‌کنید، می‌تواند اطلاعات بسیاری در رابطه با تعیین پیامدهای سلامتی شما به دنبال داشته باشد.به گفته محققان، قتل جوانان اغلب در محله‌های فقیرنشین رخ می‌دهد؛ در جاهای خالی و ساختمان‌های رها شده که بی‌نظمی را در این مناطق رواج می‌دهند.نتایج نشان می‌داد تعداد کمی از قتل‌ها در خیابان‌هایی با نور بیشتر، علائم پیاده‌روی، خطوط عابر پیاده رنگ شده، حمل‌ونقل عمومی، پارک‌ها و مکان‌های خالی خوب نگه داشته شده، رخ داده بود.

مبارزه با آلزایمر با مصرف میوه بلوبری

محققان دریافتند مصرف میوه بلوبری علاوه بر کاهش خطر ابتلا به بیماری‌های قلبی در درمان بیماری مغزی آلزایمر نیز مؤثر است.

به گزارش مهر، بلوبری که از نگاه محققان عنوان میوه فوق‌العاده را کسب کرده حاوی مقدار زیادی آنتی‌اکسیدان‌های ضامن سلامتی است. همچنین این میوه حاوی موادی است که از بروز اثرات مخرب تخریب مغز جلوگیری می‌کند.آزمایش‌های گسترده بر روی نمونه‌های انسانی و حیوانی ثابت کرد که میوه بلوبری حاوی محتویات مؤثر در بهبود حافظه و آلزایمر است.مهمترین ماده شناخته شده در بلوبری ترکیب آنتوسیانین است که در افزایش ادراک مغزی مؤثر است.

کیوسک

▪ **محراب:** ضرورت تهیه بانک اطلاعاتی مشاغل مزاحم در همدان، عنوان مطلبی است که در نشریه محراب شماره ۸۳۱ به آن پرداخته شده و آمده است دست‌فروشان همدان به جای حذف باید جایگزین که در این ارتباط تهیه بانک اطلاعاتی مشاغل مزاحم ضروری است تا بتوان برنامه‌ریزی مناسبی برای ساماندهی این نوع مشاغل داشت.

رئیس کمیسیون خدمات شهری حمل و نقل و ترافیک همدان می‌گوید: در حال حاضر اقدامات مناسبی برای ساماندهی دست‌فروشان و دکه‌های موجود در شهر شده ولی کامل نیست.

تأکید بر تقویت دستگاه تعلیم و تربیت، دریافت اطلاعات سفر با ارسال پیام کوتاه به سامانه ۱۴۱ فعالیت ۵۶ ایستگاه نوروزی پلیس در ایام نوروز از دیگر اخبار این نشریه استانمان است.

نگاه

ارتباطات سازمانی

همدان‌پیام: ارتباطات سازمانی یک موضوع پیچیده و نقش آن در عملکرد سازمان بسیار حایز اهمیت است.

ارتباط برای هماهنگی فعالیت‌های گروهی، اجرای وظایف رهبری و انجام وظایف مدیریتی لازم است، بنابراین مدیرانی که مدیریت خود را با توجه به مفاهیم ارتباطات سازمانی اعمال کنند به وضوح از موفقیت بیشتری برخوردار خواهند شد.

در مدیریت اموری چون ارتباطات انسانی، عوامل مؤثر بر ارتباطات، گروه‌های رسمی و غیررسمی، روش‌های بهبود ارتباطات و رفع موانع ارتباطی در سازمان حایز اهمیت است.

*** موانع ارتباطات:**

در مسیر ارتباطات اثربخش موانعی موجود است که مدیریت با شناخت و آگاهی داشتن از آنها می‌تواند در دنیای واقعی آنها را شناسایی کرده و به شیوه صحیح جهت ایجاد پویایی در ارتباطات عمل کرده و تنش‌زدایی کند.

از صافی گذراندن: در صورتی که اطلاعات هنگام طی مراحل توسط افراد مختلف از صافی گذرانده و دستکاری می‌شوند، احتمال اینکه در پایان مسیر آن اطلاعات برای گیرنده نهایی تحریف شده باشد زیاد است.

ویژگی‌های شخصی: ما واقعیت را نمی‌بینیم، زیرا چیزهایی را که می‌بینیم از دیدگاه خود تفسیر کرده و واقعیت می‌نامیم.

جنسیت: زنان و مردان به دلایل مختلف باید بین خود ارتباط گفتاری برقرار کنند و تحقیقات نشان داده که مردان با زبانی صحبت می‌کنند و مطالبی را می‌شنوند که درباره مقام سازمانی و استقلال در کار باشد و زنان با زبانی صحبت می‌کنند و مطالبی را می‌شنوند که درباره روابط و صمیمت می‌باشد البته این امر نسبی است ولی باید آن را مدنظر داشت.

عواطف: نوع احساس گیرنده پیام هنگام گرفتن پیام بر تفسیری که او از محتوای پیام می‌کند اثر می‌گذارد.

احساسات شدید مثل اندوه و یا خوشحالی بیش از حد شبکه ارتباطی مؤثر را خدشه‌دار می‌کند. در این شرایط فرد نمی‌تواند خردمندانه و معقول عمل کند و نوع قضاوت او بر پایه عاطفه و احساسات است.

ارتباطات غیرگفتاری: اکثر اوقات ارتباطات گفتاری با ارتباطات غیرگفتاری همراه است. در صورتی که طرفین ارتباط توافق کامل با یکدیگر داشته باشند به گونه‌ای رفتار می‌کنند که رفتار یکدیگر را تقویت می‌کنند ولی هنگامی که ارتباطات غیرگفتاری با پیام‌ها سازگار نیست دریافت‌کننده پیام دچار سردرگمی می‌شود و نمی‌داند پیام واقعی چیست.

*** نتیجه**

نظام ارتباطات همچون سلسهٔ اعصاب تار و پودهای سازمان رابه هم پیوند می‌دهد. بهینه بودن آن در سازمان بسیار مهم است اگر ارتباط صحیحی در سازمان برقرار نباشد، گردش امور مختل شده و کارها آشفته می‌شود. هماهنگی، برنامه‌ریزی، سازماندهی، کنترل و سایر وظایف مدیر بدون وجود سیستم ارتباطی مؤثر قابل تحقق نبوده و در غیاب چنین سیستمی امکان ادارهٔ سازمان موجود نخواهد بود.

موضوع ارتباطات در سازمان از چنان اهمیتی برخوردار است که می‌توان گفت نخستین و مهمترین وظیفه مدیر این است که سیستم ارتباطات را در سازمان توسعه دهد.

اطلاعات لازم باید پیش از اینکه تصمیمی اتخاذ شود مورد توجه قرار گیرد، بنابراین چنانچه هدف سازمان دستیابی به حداکثر بهره‌وری باشد، سیستم ارتباطات باید به گونه‌ای باشد که در همه حال اطلاعات مربوطه در اختیار اعضای کمیته قرار گیرد.

عمل سازماندهی و مدیریت مستلزم برقرای ارتباط موثر است به گونه ای که کارکنان از اهداف سازمان و نقش خود آگاه شوند. عمل رهبری هم بدون وجود ارتباطات مطلوب موفق نخواهد بود. به این ترتیب مدیران وظایف خود را فقط در صورت برقرار کردن ارتباطات موثر می‌توانند انجام دهند.

*** زهرا کیان‌پور**

گزارش

امروز یاد گذشتگان کنیم

یکی از سنت‌های دیرینه و پرفیض و ثواب مسلمان ایرانی اجرای برنامه موسوم به پنجشنبه آخر سال پس از روزها و بلکه هفته‌ها خانه‌تکانی و زدودن گردوغبار سال از سر و روی و ظاهر اثاث خانه است. این سنت حسنه فرصت مقرر و با کمال برای خالص ساختن روح و جان از تیرگی‌های باطن و درک راز و رمز دنیای فانی و همچنین اندیشه به حیات آخرت هم هست. در چنین روزی است که بنا بر اعتقاد مردم مسلمان، اموات از اولاد و وارثان وکسان خویش در دنیای خاکی انتظار ذکر فاتحه و خیرات دارند. اموات چشم به راهند تا مگر تحول آسمان و زمین تکانی هم به جان‌ها دهد و از خوب و بد و بود و نبود و حق و باطل دنیا یادی به میان آید.

پنجشنبه آخر سال است که به گمان لختی با خود خواهیم اندیشید، که بود و چه شد. امروز هستیم، فردا نخواهیم بود. این آمدن و رفتن‌ها از بهر چیست؟ این چه حساب و کتاب ناگفته و نانوشته است و یا شاید می‌دانیم و از گفتن آن هراس داریم و نمی‌خواهیم بنویسیم، اما واقعیت دارد.

پنجشنبه آخر سال در واقعیت یک قرار و مدار انسانی برای عمل به دلبستگی‌هاست. اما این دلبستگی در ذات خود دنیوی نیست یک جوری وابستگی به دنیای آخرت و حقیقت ذات اقدس الهی است که همه چیز را جای خود قرار داده است. این قاعده را در ضمیر خویش دیده‌ایم که باورش داریم. می‌دانیم روزی هم نوبت ماست و همه این راه مقرر را خواهند رفت. اما زیارت اهل قبور و آیین نمادین آن در پنجشنبه آخر سال این تسلی و آرامش خیال را هم دارد که مردن حقیقتی قابل احترام و تقدیری ناگزیر است و مادام که شیرینی و معنویت و نورانیت آن در ضمیرمان باشد هرگز تلخی و مرارت آن را احساس نخواهیم کرد. گویاترین تصویر عینی مزارستان همان سکون و آرامش آن است که حتی در ازدحام و همهمه فوج‌های انسانی در شلوغی پنجشنبه آخر سال هم دگرگون نمی‌شود و این آرامش با هیچ طوفانی به هم نمی‌ریزد. این آرامش و سکون که ناشی از رضایت اموات نسبت به وفاداری و حق‌شناسی زندگان است، همان انگیزه و قوت قلب انسان نسبت به حقیقت دنیای آخرت می‌باشد. چه قوت قلبی بهتر از اینکه اگر روزی هم نباشیم، همواره در حیات جاری باقی خواهیم بود و یادمان خواهند کرد. سهم اموات را پنجشنبه آخر سال با ذکر فاتحه و پخش خیرات و آب و جاروی مزار مردگان کنار می‌گذاریم و به بچه‌های کوچکتر می‌آموزیم که نسبت به مردگان خود حق‌شناس و قدردان هستیم و این وفاداری و معنا نسل به نسل و دست به دست خواهد گشت تا آخرت معنی یابد و در روز جزا حق خویش خوب یا بد از خدای خویش بستانیم. این سخن نه به آن معناست که مرده‌پرستی کنیم اما تا هستیم برای هم مرده باشیم. زندگی زندگان از اموات جداست و حق هیچ مرده به زنده و زنده به مرده در دفتر حساب و کتاب این دنیا نوشته نمی‌ماند. پاداش عمل فقط در نزد خداست. او به بنده‌اش می‌دهد و به صلاح از او بازمی‌ستاند. تا زنده‌ایم باید زنده‌ها را هم دریابیم که سهم هیچ مرده‌ای نزد خداوند رحمان و رحیم فراموش نمی‌شود.

امروز که در دست توام مرحمتی کن/ فردا که شوم خاک چه سود اشک ملامت

همدان‌پیام در تعطیلات نوروز فعال است

حبیب ا...طاقتی‌احسن: آخرین جلسه اعضای مؤسسه مطبوعاتی همدان‌پیام در حالی برگزار شد که نیروهای فعال در این مؤسسه با پهن کردن سفره هفت‌سین به استقبال سال نو رفتند.

در این جلسه که نصرت ا... طاقتی احسن مدیرمسئول و ثریا جلالی مدیر اجرایی روزنامه به همراه تعدادی از نیروهای فعال در نشریه حضور داشتند، مدیر مسئول همدان‌پیام ضمن آرزوی توفیق و تبریک بهار سال ۹۵ گفت: همدان‌پیام در تعطیلات نوروز هم به همت مجموعه تلاشگر روزنامه و چاپخانه، فعال خواهد بود.

وی اظهار کرد: خوشبختانه هم اینک این مؤسسه مطبوعاتی و زیرمجموعه‌های فعال در آن به حدی رسیده است که می‌توان وعده داد که سال آینده سال شکوفایی همدان پیام خواهد بود.

مدیرمسئول همدان‌پیام از همکاران خواست با تلاش و همت بیشتر سال جدید را آغاز کنند و از فرصت تعطیلات نوروز برای برنامه‌ریزی و ارائه راهکارهای عملی برای توسعه روزنامه که به تبع آن توسعه استان را در پی دارد، استفاده کنند.

وی در پایان گفت: کانال همدان‌پیام در روزهای نو خبرهای استان را به اطلاع عموم خواهد رساند تا این نشریه همچون همیشه پرمخاطب‌ترین نشریه استان باشد. لازم به ذکر است نشریه همدان پیام با مجوز انتشار کشوری هم اینک دارای ضمایم و زیر مجموعه‌های متعددی از جمله دو چاپخانه با بهترین تکنولوژی در همدان و تبریز، چاپ ضمیمه سیاسی پیام آدینه، چاپ شاپره ویژه کودکان، چاپ نیازمندی‌ها ویژه بازار مصرف، چاپ ماهنامه‌ای مجزا به نام پیام مادستان و سایر ضمایم تخصصی به مناسبتهای مختلف است که در طول سال شاهد انتشار آن بوده‌ایم.

گل وگیاه

برگ بوی هندی

درخت "برگ بوی هندی" گیاهی از خانواده برگ بو و بومی هند، بنگلادش، نپال و چین است.

این گیاه تا ارتفاع ۲۰ متر می‌تواند طول داشته باشد و دارای برگ‌های معطر است که دارای خواص دارویی هستند.

برگ‌ها به صورت منفرد بر روی شاخه‌ها قرار می‌گیرند. این برگ‌ها معطرند و با له شدن بوی بیشتری از خود ساطع می‌کنند. گل‌ها چندتایی و به صورت خوشه به رنگ زرد هستند.

میوه این گیاه به صورت سته و تقریباً کروی به قطر حدود یک سانتیمتر، به رنگ بنفش مایل به آبی (ارغوانی) و دارای یک دانه است.

عکس روز

در تکاپوی تدارک نوروز- خیابان بوعلی

عکس: پوریا پاکیزه

عیدانه

عید نوروز ۹۵ مبارک باد

بهار آمد سروش آمد
صدای خوش به گوش آمد
مبارک عید نوروز باد
چه زیبا عیش و نوش آمد
نسیم باد نوروزی
بشارت فصل پیروزی
طبیعت خواب دیروزی
ز خواب خوش به هوش آمد
زمستان فصل بهمن‌ماه
بخواب خوش برفت دی‌ماه
گذشت اسفند آبان‌ماه
ربیع با ناز و نوش آمد
همه صحرا چمن گل شد
درختان سرو و سنبل شد
جهان پربار و نوگل شد
زمین را سبز و پوش آمد
چه زیبا چه چه بلبل
بخواند شاخه هر گل
سرودش می‌شود مقبول
نوایی خوش به گوش آمد
به وقت عیش و عشرت شد
قناری‌ها غزل‌خوان شد
همان باران که نازل شد
درختان جنب‌وجوش آمد
همیشه سفره‌ها را رنگین
چه زینت بخشد این هفت‌سین
به یکدیگر همه خوش‌بین
محبت‌ها به جوش آمد
ایا ای شایگان زاهد
خدا را تک بدان واحد
ندای غیب آن شاهد
به دل‌ها چون خموش آمد

مسیح‌ا... شایگان‌زاهد از شیرین‌سو

دانستنی‌ها

چند راهکار ساده برای متفاوت کردن نوع پذیرایی

به جای قرار دادن میوه در ظرف میوه‌خوری می‌توان میوه‌ها را پوست گرفته و خرد شده و آماده خوردن برای میهمان‌ها صرف کنید و یا برای زیبایی بیشتر، میوه‌های خرد شده را در سیخ‌های چوبی قرار داده و داخل سینی زیبا چیده و سر میز بگذارید.

به جای آوردن چای به دفعات بهتر است چای دم کرده را داخل یک قوری چینی زیبا و هماهنگ با فنجان‌ها، بر روی یک وارمر(گرم‌کننده) بر سر میز قرار داده تا مجبور به ترک میهمان‌ها نباشیم همچنین می‌توان با قرار دادن چای کیسه‌ای، پودر شکلات داغ آماده و قهوه آماده، داخل ظروف تفکیک شده و به همراه قوری حاوی آب جوش، نشان دهنده احترام به سلیقه میهمان‌ها برای انتخاب نوشیدنی دلخواه خود است.

قرار دادن تنها ۲ یا ۳ نوع مغز در ۳ ظرف زیبای چوبی در ۳ طرف میز، پذیرایی از میهمان‌های نوروزی را کامل می‌کند.

شیرینی و شکلات‌های تهیه شده در این ایام باید خاصیت ماندگاری طولانی مدت و در دمای اتاق را داشته باشند تا دچار فساد و ماندگی نشوند و بهتر است از تنوع بیش از حد در هنگام خرید پرهیز شود و جایگزین کردن کیفیت بر کمیت، نشانه سلیقه و حسن انتخاب است.

بهتر است از چیدن ظروف متعدد بر روی عسلی‌ها و میز پذیرایی میهمان خودداری شود تا میهمان‌ها در تنگنا قرار نگیرند و احساس راحتی کنند، بنابراین می‌توان بر روی میزی جداگانه با کمی فاصله از میهمان‌ها وسایل پذیرایی را در دسترس میزبان قرار داد.