پیام تاریخ، تمدن و فرهنگ مادستان
|ISNN: 2322-4665|

روزنامه همدان پیام

www.HamedanPayam.com

دوشنبه ● ۱۵ دی‌ماه ۱۳۹۳ ● ۱۳ ربیع‌الاول ۱۴۳۶ ● ۵ ژانویه ۲۰۱۵
سال دهم ● شماره ۲۲۵۵ ● ۱۲ صفحه روزنامه + نیازمندی ● ۳۰۰ تومان

سیاسی

آرمان ما به سانتریفیوژ وصل نیست
ص ۴

ورزش
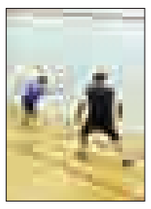
هیأتی بدون سالن و دفتر
ص ۱۱

جامعه
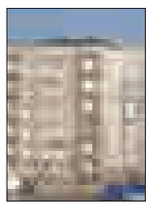
مجتمع مسکونی و تراکمی از نابسامانی‌ها
ص ۹

گردشگری
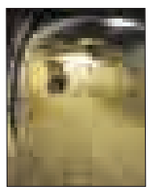
دست‌کندها میراثی که گردشگران را می‌طلبند
ص ۷

مراقب هدایای مشکوک باشید
ص ۲

فروش زمستانی زیر قیمت خرید
ص ۱۰

اینترنت کابوس دختران جوان
ص ۸

بودجه، مجلس را به هم ریخت

اصل ۹۰ استعفا داد

■ کمیسیون اصل ۹۰ که ریاست آن را پورمختار نماینده بهار و کبودراهنگ برعهده دارد استعفا داد

۲۹ روز است بودجه دست مجلسی‌هاست. کلیات بودجه سال ۹۴ این روزها در کمیسیون‌های بهارستان چکش‌کاری می‌شود تا مجلسی‌ها آنچه دولتی‌ها تصویب کرده‌اند را مورد بررسی نهایی قرار دهند. اما هنوز این بودجه نهایی نشده که واکنش‌ها و حاشیه‌هایی را به وجود آورده است.

درباره بودجه، نمایندگان اظهارات موافق، مخالف و یا اصلاحی را دارند؛ حتی برخی نمایندگان در فضای رقابت با استان‌ها در جذب بودجه پیشنهاد مناظره نیز داده‌اند. از این رو، کمیسیون‌های مجلس این روزها علاوه بر واکنش‌های تحلیلی با واکنش‌های شکلی مواجه است.

ص ۳

همدان‌پیام از اکران سینماها گزارش می‌دهد

فیلم‌های پرفروش پاییز همدان

ص ۶

شیار ۱۴۳

خواب زده‌ها

کالسکه

یادداشت روز

مالیات پاسخگو باشد

روز گذشته استاندار همدان در جلسه ستاد ساماندهی امور جوانان که با حضور معاون وزیر ورزش‌وجوانان برگزار شد در سخنانی پس از پرداختن به مسائل جوانان از برخی رسانه‌های استان به دلیل انتقاد از عملکرد و نقش مدیرکل امور مالیاتی در افزایش مالیات استان در سال ۹۳ گلایه کرد. رسانه‌های استان در این موضوع ۲ نوع عملکرد داشتند. گروهی سخنان امیر خجسته، نماینده مردم همدان در مجلس شورای اسلامی را در این خصوص...

ص ۲

یادداشت

پای مدیران را به جلسات هم‌اندیشی نمایندگان و رسانه‌ها باز کنید

امیر خجسته، نماینده مردم شهرستان‌های همدان و فامنین هفته گذشته با ابتکار جالبی اصحاب رسانه استان را گردهم آورده و در نشستی با عنوان «هم‌اندیشی نمایندگان با رسانه‌ها» بسیاری از موضوع‌های روز و مسائل و مشکلات مبتلابه شهر و استان را به تبادل‌نظر و کنکاش گذاشته شد. در نشست هم‌اندیشی نماینده و رسانه، بیشتر خبرنگاران و مدیران جراید استان سخنران بودند و...

ص ۲

معاون وزیر ورزش و جوانان در سفر یک روزه به همدان

ادغام وزارتخانه‌ها ظلم به جوانان بود

ص ۲

انتقال فسیل ۲۰ میلیون ساله در شیرین‌سو

ص ۱۲

آریایی‌نژاد:

بیمه‌های تکمیلی تنها به فکر سود بیشتر هستند

عضو کمیسیون بهداشت و درمان مجلس، با انتقاد از عملکرد بیمه‌های تکمیلی در ارائه خدمت به بیمه‌شده‌ها، گفت: با وجود آنکه بیمه‌ها باید با سرمایه‌گذاری‌های خود در مواقع ضروری به کمک بیمه‌شونده بشتابند، اما تنها دنبال سود بیشتر خود هستند و همچنان بیشترین آسیب متحمل بیمار می‌شود.

احمد آریایی‌نژاد با یادآوری انتقاد وزیر بهداشت از عملکرد بیمه‌های تکمیلی، افزود: متأسفانه در بسیاری از مواقع شاهد عملکرد مبهم بیمه‌ها هستیم و همین امر نگرانی زیادی را در جامعه پدید آورده است.

نماینده مردم ملایر در مجلس شورای اسلامی، ادامه داد: واقعیت این است که امروزه مردم از عملکرد بیمه‌های تکمیلی ناراضی هستند و بر این باورند که بیمه‌ها نمی‌توانند خدمات مطلوبی به مردم ارائه دهند. به عبارتی سطح خدمات بیمه تکمیلی تعریف درستی ندارد.

این نماینده مردم در مجلس نهم، با انتقاد از بی‌توجهی نسبت به عملکرد بیمه‌های تکمیلی، یادآور شد: متأسفانه بیمه‌های تکمیلی از هیچ دستوری تبعیت نمی‌کنند و تنها راه خود را در پیش گرفته‌اند این در حالی است که ادامه چنین روندی اجرای طرح‌هایی مانند طرح تحول سلامت را در ادامه راه با چالش‌های زیادی مواجه می‌کند.

آریایی‌نژاد تأکید کرد: متأسفانه امروزه بیمه‌های تکمیلی تنها به سود خود می‌اندیشند و در فکر کسب درآمدهای خود هستند. این درحالی است که تعداد زیادی از افراد تحت‌پوشش این بیمه قرار دارند اما از خدمات مطلوب این بیمه بی‌بهره‌اند.

وی در گفت‌وگو با خانه ملت، با بیان اینکه بیمه در کشور خود نیازمند درمان است، تصریح کرد: میزان درآمدها و نحوه پوشش‌دهی خدمات در فعالیت‌های بیمه‌ای به درستی تعریف نشده و همین امر موجب شده تا هر سازمان بیمه‌ای خود به صورت مستقل عمل کند در حالی که برای بهبود وضعیت سلامت در کشور نیاز است تا بیمه‌ها همراهی لازم را با وزارت بهداشت، درمان و آموزش پزشکی داشته باشند.

عضو کمیسیون بهداشت و درمان مجلس شورای اسلامی، گفت: با وجود اینکه بیمه‌ها باید با سرمایه‌گذاری‌های خود در مواقع ضروری به کمک بیمه‌شونده بشتابند اما تنها دنبال سود بیشتر خود هستند و همچنان بیشترین آسیب متحمل بیمار می‌شود.

به گزارش خبرگزاری خانه ملت، چندی پیش وزیر بهداشت، درمان و آموزش پزشکی اعلام کرد بیمه‌های تکمیلی بسیار بد عمل می‌کنند و متأسفانه این بیمه‌های تجاری فقط به سودشان توجه دارند و بیمه مرکزی هم فقط تماشاگر این اوضاع شده است.

وی گفت: به‌رغم مصوبه هیأت وزیران، بیمه‌ها وظایفی که برعهده‌شان گذاشته را به خوبی انجام نمی‌دهند به همین دلیل نامه‌ای را به رئیس‌جمهور نوشته‌ام و فکر می‌کنم از این مسیر بتوانیم به نتیجه برسیم.

جاده‌های همدان لغزنده است

با توجه به ریزش برف و خیس شدن سطح جاده‌ها هم‌اینک محورهای برون شهری این استان لغزنده است. جانشین پلیس راه استان همدان گفت: با توجه به بارش پراکنده برف از بامداد دیروز در برخی از محورهای برونشهری این استان هم‌اینک شاهد آب شدن برف و لغزنده شدن معابر هستیم.

علی فکری در گفت‌وگو با ایرنا با بیان اینکه شرایط رانندگی در جاده لغزنده متفاوت است، تأکید کرد: رانندگان علاوه بر رعایت سرعت مطمئنه و پرهیز از شتاب و عجله بی‌مورد باید فاصله قانونی را با خودروی جلویی رعایت کرده تا در زمان مورد نیاز بتوانند با گرفتن ترمز خودرو را کنترل کنند.

وی اضافه کرد: هنگام برودت هوا با توجه به گرم بودن فضای داخل خودرو، بخار شیشه‌های خودرو را احاطه کرده و منجر به کاهش وسعت دید راننده می‌شود که در این اوقات یا باید با استفاده سیستم گرمایشی خودرو یا باز گذاشتن قسمتی از شیشه وسیله نقلیه بخار شیشه را از بین برد.

جانشین پلیس راه استان همدان اظهار کرد: در برخی از ساعات روز به ویژه سپیده دم شاهد مه‌گرفتگی در برخی محورها بوده که باید در این شرایط نیز علاوه بر استفاده از چراغ مه‌شکن با نور پایین تردد کرد.

فکری بیان کرد: با توجه به ناپایدار بودن هوا همراه داشتن زنجیر چرخ حتی زمان مساعد بودن شرایط جوی الزامی است و مأموران پلیس راه به شدت این آیتم را کنترل می‌کنند.

سازمان مدیریت به بهارستان بازگشت

در پی مصوبه دولت برای احیای سازمان مدیریت و برنامه‌ریزی و همچنین صدور حکم ریاست این سازمان برای محمدباقر نوبخت، تابلوی معاونت برنامه‌ریزی و نظارت راهبردی رئیس جمهور از ساختمان این سازمان برداشته شد.

طی ماه‌های اخیر دولت در مصوبه‌ای دستور احیای مجدد سازمان مدیریت و برنامه‌ریزی کشور را صادر کرد و بعد از آن در روزهای اخیر خبر آمد که رئیس جمهور در حکمی محمدباقر نوبخت را به ریاست این سازمان منصوب کرده است.

با تغییر عنوان معاونت برنامه‌ریزی و نظارت راهبردی به سازمان مدیریت و برنامه‌ریزی کشور

در روزهای اخیر تغییراتی هم در چهره ساختمان این سازمان در میدان بهارستان رخ داد و رسماً بهارستانی‌ها با معاونت برنامه‌ریزی خداحافظی کرده و بار دیگر میزبان سازمان مدیریت شدند.

سازمان مدیریت و برنامه‌ریزی از ادغام ۲ سازمان به عناوین، سازمان امور اداری و استخدامی کشور و سازمان برنامه و بودجه مطابق مصوبه ۱۶ اسفندماه ۱۳۷۸ شورای عالی اداری تأسیس و در ۱۷ تیرماه ۱۳۷۹ نمودار تشکیلاتی آن تصویب و به اجرا درآمد. پس از انحلال این سازمان در سال ۱۳۸۶ به دستور احمدی‌نژاد، معاونت برنامه‌ریزی و نظارت راهبردی تأسیس و بخشی از وظایف آن را به عهده گرفت.

به گزارش تسنیم، در حال حاضر سازمان مدیریت و برنامه‌ریزی کشور موظف شده است، آن بخش از وظایف و واحدهای خود را که جنبه اجرایی دارد و قابل واگذاری به دستگاه‌های ملی و استانی و تشکل‌های غیردولتی حرفه‌ای می‌باشد، مشخص و حداکثر ظرف مدت ۶ ماه به آنها واگذار نماید.

پیام تاریخ، تمدن و فرهنگ مادستان
The Message Of Madestan's History & Civilization & Culture
روزنامه همدان پیام
۲
دوشنبه ● ۱۵ دی‌ماه ۱۳۹۳ ● شماره ۲۲۵۵
خبر
khabar@hamedanpayam.com

دادستان دادسرای نظامی همدان:

مراقب هدایای مشکوک باشید

بعضی اشخاص ممکن است به اسم هدیه قصد نزدیک شدن به مأموران دولتی و در ادامه بهره‌برداری از آنها به نفع خود را داشته باشند. دادستان دادسرای نظامی استان همدان در کلاس آگاهسازی قضایی با موضوع ارتشا در جمع کارکنان انتظامی شهرستان کبودراهنگ اظهار کرد: هدیه به خاطر محبت و احترام شخصی به شخص دیگر است اما رشوه را در مقابل انجام کار می‌دهند.

به گزارش ایرنا، حجت‌الاسلام رمضانعلی صالحی اضافه کرد: مأموران و کارگزاران دولتی باید به این امر توجه کنند که آیا اگر آنها مأمور دولت و وابسته به دولت هم نبودند بازهم همان هدیه را به آنها می‌دادند.

وی گفت: کارکنان نیروی انتظامی مانند دیگر ادارات دولتی که با مردم سروکار دارند ممکن است به علت ناآگاهی در دام عده‌ای احتمالی می‌رود در دام افراد سودجو گرفتار شده و از روی طمع و ناآگاهی هدایایی دریافت کنند.

گسترش فعالیت‌های قرآنی به حمایت خیرین نیاز دارد

گسترش فعالیت‌های قرآنی در بین مردم استان به حمایت‌های خیرین نیاز دارد.

معاون فرهنگی سازمان اوقاف و امور خیریه استان همدان با بیان اینکه سازمان اوقاف و امور خیریه یک تشکیلات متکی بر بودجه غیردولتی است، گفت: ترویج فعالیت‌های قرآنی نیازمند ورود خیرین به این حوزه است.

حجت‌الاسلام حسین قبادی در گفت‌وگو با ایرنا اظهار کرد: هم‌اکنون هزینه‌های برگزاری آیین‌های مذهبی و مسابقات قرآنی از محل نذورات مردم و عواید موقوفه‌ها تأمین می‌شود و خیرین باید در این حوزه ورود کنند.

وی یکی از راهکارهای رفع این مشکل را سوق دادن جامعه خیران و واقفان به سوی موقوفات قرآنی دانست و افزود: تشویق خیران و وقف‌کنندگان به حمایت از بخش علوم قرآنی می‌تواند گام مؤثری برای ترویج فعالیت‌های مذهبی و معنوی در بین مردم استان باشد.

یادداشت روز

مالیات پاسخگو باشد

روز گذشته استاندار همدان در جلسه ستاد ساماندهی امور جوانان که با حضور معاون وزیر ورزش‌وجوانان برگزار شد در سخنانی پس از پرداختن به مسائل جوانان از برخی رسانه‌های استان به دلیل انتقاد از عملکرد و نقش مدیرکل امور مالیاتی در افزایش مالیات استان در سال ۹۳ گلایه کرد.

رسانه‌های استان در این موضوع ۲ نوع عملکرد داشتند. گروهی سخنان امیر خجسته، نماینده مردم همدان در مجلس شورای اسلامی را در این خصوص پوشش داده و برخی نیز در تحلیل، عملکرد مدیرکل امور مالیاتی را نقد کرده بودند.

در این زمینه نماینده مردم همدان در گفت‌وگو با فارس با انتقاد از افزایش مالیات گفته بود؛ "برخی با افزایش مالیات فقط دنبال ماندگاری پست و سمت خود هستند و این ظلم بزرگی در حق مردم است."

همچنین در انتقاد از عملکرد اداره مالیات، رئیس اتاق بازرگانی استان همدان نیز در گفت‌وگویی با تسنیم گفته بود؛" سازمان امور مالیاتی استان همدان باید به دنبال وصول مالیات از افراد گمشده مالیاتی باشد، متأسفانه بی‌توجهی به این افراد سبب شده که فشار زیادی به واحدهای تولیدی در زمینه تحقق درآمدهای مالیاتی وارد شود."

سید مجید موسوی یادآور شده بود که" سازمان امور مالیاتی کشور ۳۵ روش را برای اخذ مالیات از افرادی که تاکنون مالیات پرداخت نکرده‌اند، تعریف کرده است و امیدواریم این روش‌ها به درستی اجرایی شود تا بتوان فشار را از واحدهای تولیدی کاهش داد."

اینها نمونه‌هایی از اعتراض‌های بخش نظارتی و خصوصی جامعه استان به عملکرد اداره کل مالیاتی بود، انتقاداتی که تلاش برای ماندگاری در پست و بی‌توجهی به افرادی که مالیات پرداخت نکرده‌اند یا گمشدگان مالیاتی را دربر می‌گیرد.

اما در کنار این انتقادهای شفاف، سؤال این است که چرا درآمد مالیاتی استان از سال ۹۰ تا ۹۳ سه برابر رشد داشته است و مسئول این افزایش در شرایطی که تولید در استان به گفته خود مسئولان تعطیل بوده، چه کسی است؟

در کنار این سؤال دیگر این است که چرا در سال ۹۲ تلاش شده تا بیش از میزان درآمد پیش‌بینی شده، مالیات وصول شود و درآمد نهایی۱۶ میلیارد تومان بیشتر از پیش‌بینی‌ها باشد؟

آیا این اقدام، پیامی به مرکز برای افزایش مالیات در بودجه سال ۹٤ نیست و در نتیجه افزایش ۵۰ درصدی مالیات استان نیست؟

لازم است به آمار مقایسه‌ای پیش‌بینی و تحقق میزان درآمد مالیاتی استان دقت شود تا مشخص شود که اگر امروز استان از افزایش ۵۰ درصدی مالیاتی گلایه‌مند است، این اتفاق محصول چه فرایندی بوده است و چگونه درآمد مالیاتی استان از سال ۹۰ که پیش‌بینی آن ۱۳۷ میلیارد تومان بوده در سال ۹۳، به میزان ۲ و نیم برابر و ۳۲۳ میلیارد تومان رسیده است؟

در سال ۹۰ درآمد استان ۱۳۷ میلیارد تومان و عملکرد آن ۱۰٤ میلیارد تومان، در سال ۹۱، درآمد ۲۱۳ میلیارد تومان و عملکرد ۲۱۰ میلیارد تومان، در سال ۹۲ درآمد ۲۷۲ میلیارد تومان و عملکرد ۲۸۸ میلیارد تومان و در ۸ ماهه سال جاری درآمد ۳۲۳ میلیارد تومان و عملکرد ۲٤۹ میلیارد تومان بوده است.

مشاهده این روند به خوبی نقش‌ها در افزایش فشار بر تولیدکنندگان و مردم استان با اهرم مالیات را نشان می‌دهد و نیازی به ارائه تحلیل پیچیده نیست.

حال در این شرایط از اداره امور مالیاتی استان انتظار می‌رود پاسخ سؤال های مطرح شده را برای افکار عمومی ارائه کند.

خبر

تأسیس شرکت هگمتان رفاه فرهنگیان همدان

معاون توسعه مدیریت و پشتیبانی آموزش‌وپرورش استان از تأسیس شرکت هگمتان رفاه فرهنگیان همدان خبر داد.

محمد بداغی با بیان اینکه شرکت هگمتان رفاه پس از ۲ سال مطالعه و پیگیری به منظور ارائه خدمات رفاهی به فرهنگیان استان تأسیس شده است.

وی فعالیت‌های پیش‌بینی شده در این شرکت را براساس منابع مالی اعضا دانست وتصریح کرد: اولویت نخست در این فعالیت‌ها تملک هتل و زائرسرا در شهر مقدس مشهد به منظور ارائه خدمات اسکان به همکاران زائر از استان همدان است.

بداغی افزود: این فعالیت‌ها به نحوی برنامه‌ریزی شده تا از ظرفیت‌های اعتباری موجود در آموزش‌وپروش و در چارچوب قوانین بتوان از آنها استفاده کرد.

معاون توسعه مدیریت و پشتیبانی آموزش‌وپرورش استان گفت: سایر فعالیت‌های پیش‌بینی شده براساس منابع مالی موجود و تصویب هیأت مدیره انجام خواهد شد.

بداغی ابراز امیدواری کرد: با توجه به اینکه سرمایه اولیه شرکت هگمتان رفاه با سهام‌گذاری فرهنگیان تأمین می‌شود، این عزیزان در سراسر استان در این سرمایه‌گذاری مطمئن شرکت کرده و از ظرفیت به وجود آمده نهایت بهره‌برداری را بنمایند.

وی حداقل سرمایه گذاری برای هر نفر را ۵ میلیون ریال و حداکثر آن را ۵۰ میلیون ریال دانست و خاطرنشان کرد: هیأت مؤسس و هیأت مدیره اولیه این شرکت از همکاران بازنشسته و با تجربه و دارای سابقه فعالیت در زمینه اقتصادی و فرهنگی تشکیل شده است.

معاون وزیر ورزش و جوانان در سفر یک روزه به همدان

ادغام وزارتخانه‌ها ظلم به جوانان بود

تجلیل از سمن‌های برتر استان / عکس: ایسنا

با حضور معاون ساماندهی امور جوانان وزارت ورزش‌وجوانان که در سفری یک روزه میهمان همدان بود، برنامه‌های مختلفی برگزار شد.

چند روز پیش بود که معاون فرهنگی امور جوانان اداره ورزش‌وجوانان سفر محمود گلزاری به همدان را اعلام کرد. این سفر با برنامه‌های مختلفی همراه بود گلزاری ابتدا در نشستی خبری با اصحاب رسانه همدان شرکت کرد و در آن تبیین دیدگاه‌های عملی و همچنین نگرش دولت تدبیر و امید به امور مربوط به جوانان پرداخت.

شرکت در ستاد ساماندهی امور جوانان استان نیز از دیگر برنامه‌های معاون وزیر بود. در این جلسه که به ریاست استاندار همدان برگزار شد وضعیت امور جوانان با حضور مسئولان ارشد استان مورد بحث قرار گرفت. برنامه بعدی محمود گلزاری حضور در مراسم قدردانی از سازمان‌های مردم‌نهاد فعال جوانان (سمن‌ها) در سطح استان بود.

نشست خبری معاون وزیر

به گزارش همدان‌پیام، صبح دیروز، محمود گلزاری در جمع خبرنگاران استان حاضر شد. وی در ابتدا به تعریف جوان پرداخت و گفت: کمی کمتر از یک‌سوم جمعیت کشور بین ۱۵ تا ۲۰ سال سن دارند و جوان محسوب می‌شوند. در همدان نیز حدود ۳۲/۳ جمعیت کل جوان هستند.

وی در ادامه از موضوعی سخن گفت که مهمترین مشکل در دستگاه‌های دولتی امروز است. از حدود ۲۰ سال پیش سازمان ملی جوانان برای بررسی امور جوانان در کشور تشکیل شد. رئیس این سازمان یکی از معاونان رئیس‌جمهور بود و تشکیلات خوبی در اختیار او بود. اما چند سال پیش مجلس شورای اسلامی برای افزایش نظارت‌ها بر سازمان تربیت بدنی ۲ سازمان را با هم ادغام کرد که حالا پس از چند سال ایرادهای این ادغام بیشتر از قبل مشخص شده است.

گلزاری ادامه داد: اکثر کارشناسان اعتقاد دارند این کار عجولانه بود؛ زیرا سازمانی که بودجه کافی داشت و کارهای پژوهشی گسترده‌ای را انجام می‌داد حالا تبدیل به یک معاونت در بین ۷ معاونت وزارت ورزش‌وجوانان شده است. علاوه بر آن در بودجه سال ۹٤ سهم معاونت جوانان از کل بودجه وزارتخانه حدود ۱۲ درصد است؛ یعنی یک‌هشتم کل بودجه.

معاون ساماندهی امور جوانان وزارت ورزش‌وجوانان گفت: در حال حاضر ۲ کار همزمان در دستور کار ما قرار دارد. یکی اینکه تلاش می‌کنیم سازمان ملی جوانان مجدداً احیا شود و درباره اهمیت تفکیک این ۲ سازمان کار خواهیم کرد و دیگر اینکه این ادغام باعث نمی‌شود ما کارهای خود را انجام ندهیم.

گلزاری در پاسخ به سؤالات خبرنگاران درباره اولویت‌های برنامه کاری معاونت جوانان گفت: بیشترین تمرکز بر طلاق و خشونت است. این کار نیاز به همکاری سازمان‌های دیگر هم دارد. امیدواریم نهادهایی مانند شهرداری در همدان نیز مانند تهران همکاری کنند تا مراکزی به نام کنترل خشم تأسیس کنیم.

معاون وزیر ورزش‌وجوانان درباره عملکرد سمن‌های جوان در کشور گفت: سمن‌ها باید هرچه بیشتر قوی‌تر شوند و در عین حال با رویکردی غیردولتی، به دولت کمک کنند.

گلزاری با بیان اینکه رویکرد دولت قبل به سازمان‌های مردم‌نهاد مناسب نبود، افزود: متأسفانه دولت گذشته دچار نوعی جوان‌هراسی بود به نوعی که در ابتدای آغاز آن بیش از ۵ هزار سمن وجود داشت و در پایان برای دولت تنها حدود ۲۰۰ سمن فعال باقی مانده بود.

وی در پاسخ به سؤالی در مورد فضای مجازی گفت: فضای مجازی آسیب نیست. این فضا واقعیتی است که بخش مهمی از زندگی را تحت‌تأثیر قرار می‌دهد و به این دلیل امتیازات زیادی دارد. ما اعتقاد داریم بستن فضای مجازی گره‌گشا نیست. می‌توان قسمت‌های خاصی از آن را محدود کرد ولی مهمتر از هر محدودیتی تقویت افراد در حوزه‌های مختلف است که در برابر آسیب‌های هر بخش ایمن باشند تا مجبور نباشیم محدودیت ایجاد کنیم.

فضای مجازی آسیب نیست. این فضا واقعیتی است که بخش مهمی از زندگی را تحت‌تأثیر قرار می‌دهد و به این دلیل امتیازات زیادی دارد. ما اعتقاد داریم بستن فضای مجازی گره‌گشا نیست

بی‌انگیزگی تهدید بزرگی برای جوانان است

دومین جلسه معاون ساماندهی امور جوانان وزارت ورزش‌وجوانان شرکت در ستاد ساماندهی امور جوانان استان همدان بود. در این مراسم محمود گلزاری درباره نگاه دولت تدبیر و امید به جوانان گفت: نگاه صحیح به جوانان باید نگاه جوان باوری باشد که نتیجه آن جوان یاوری است، یعنی باور کنیم جوانان ما توانایی انجام کارهای بزرگ را دارند.

وی با تأکید بر اینکه باید توانمندی جوانان را باور کرد، اظهار کرد: در برخورد با جوانان به آنها به مدیران جوان بنگریم؛ چراکه تربیت نیروهای جوان در اولویت برنامه‌ها قرار دارد.

گلزاری بی‌توجهی به جوان را موجب ورود آسیب‌هایی به آنها دانست و افزود: اعتیاد، طلاق و خشونت بیشترین آسیب‌هایی است که به جوانان وارد می‌شود و در برنامه‌ریزی‌ها باید رفع این مشکلات لحاظ شود. وی با بیان اینکه اعتیاد آسیب جدی را به جوانان وارد کرده و جوانان را به افول می‌برد، گفت: ۲۰ درصد ازدواج‌های کشور و ۱۷ درصد ازدواج‌های استان به طلاق می‌انجامد که این بسیار خطرناک است.

معاون ساماندهی امور جوانان وزارت ورزش‌وجوانان با بیان اینکه ۸۰ درصد مطلقه‌های کشور زیر ۳۰ هستند، بیان کرد: سالانه ۳۲ هزار طلاق در کشور انجام می‌شود که ۸۰ درصد آنها متعلق به جوانان است.

در این جلسه همچنین استاندار همدان درباره اهمیت موضوع جوانان با شاره به دیدگاه‌های امام خمینی(ره) و مقام معظم رهبری گفت: انقلاب اسلامی با رهبری امام راحل و با اتکا به جوانان پیروز شد و مقام معظم رهبری نیز در سخنانی که ۱۰ سال پیش در همدان داشتند اهمیت جوانان را تبیین کردند. این نشان می‌دهد بزرگان ما ارزش جوانان را دریافته‌اند.

استاندار همدان با تأکید بر اینکه در حال حاضر در کشور جوانان نیازمند توجه هستند، بیان کرد: امروز تهدیدات فراوانی در کمین جوانان است که بدترین تهدید جوانان بی‌انگیزگی است.

نیکبخت اشتغال را موجب برطرف شدن همه مشکلات جوانان دانست و گفت: با حل مشکل اشتغال، ازدواج و مسکن جوانان نیز حل می‌شود.

وی با انتقاد از تلفیق ۲ مقوله ورزش‌وجوانان اظهار کرد: ورزش همه نیاز و ضرورت جوان نبوده، چراکه خواسته‌های جوان وسیع بوده و اگر بودجه‌ای به این سازمان داده می‌شود میزان اختصاص به جوانان مشخص نیست.

استاندار همچنین درباره سازمان‌های مردم‌نهاد گفت: سمن‌ها واسطه بین دولت و مردم هستند و می‌توانند در حل مشکلات جوانان اثرگذار باشند. نیکبخت بیان کرد: در تمام سال ۹۲، مجموع تسهیلات ارائه شده برای ازدواج در استان ٦۰ میلیارد تومان برای ۲۱ هزار نفر بود، در حالی که در سال جاری، ۹۸ میلیارد تومان پرداخت شده است.

وی با بیان اینکه جوان نیازمند توجه عمیق به جامعه است، افزود: از هر نیازی که مجموعه جوان به استانداری داشته باشد، دریغ نکرده و بر این اساس اعتباری را از وزارت جوانان برای استان جذب خواهیم کرد.

۳۰۳ سمن فعال در همدان وجود دارند

سومین برنامه کاری معاون ساماندهی امور جوانان وزارت ورزش‌وجوانان در سفر یک روزه خود به همدان شرکت در مراسم تجلیل از سمن‌های برتر استان شرکت کرد.

در این مراسم معاون سیاسی امنیتی استاندار با بیان اینکه ۳۰۳ سمن فعال در استان وجود دارند، گفت: سمن‌های استان همدان در ۱۰ تا ۱۲ رشته‌کاری و در ۸ اتاق فکر فعال هستند که نشان دهنده رونق سازمان‌های مردم نهاد است.

محمدابراهیم الهی‌تبار افزود: در دولت جدید سمن‌ها به عنوان به یک فرصت نگریسته می‌شود که می‌توانند مسیر توسعه را هموار کنند. وی گفت: امیدوار هستیم که بتوانیم همپای جوانان حرکت کنیم تا جامعه‌ای با نشاط و در مسیر توسعه داشته باشیم. معاون ساماندهی امور جوانان وزارت ورزش‌وجوانان سخنران دیگر این مراسم بود.

محمود گلزاری سخنان خود را با یک پیشنهاد آغاز کرد. وی ادامه داد: سمن‌ها برای افراد زیر ۱۸ سال نیز تشکیل شود تا این افراد تمرین با هم بودن و حضور بیشتر در جامعه کنند. به اعتقاد من در سنین زیر ۱۸ سال نیز افراد باید وارد فعالیت سمن‌ها شوند و تمرین با هم بودن کنند و بعد از اینکه ۱۸ سال سن را پشت سر گذاشتند با تشکیل سمن فعالیت‌های اجرایی خود را بیشتر کنند.

گلزاری با بیان اینکه کار در دولت امتیاز مالی ندارد، یادآور شد: همدان در حوزه معاونت جوانان ادارات کل ورزش‌وجوانان استان‌ها یکی از بهترین‌ها در کشور به شمار می‌رود که مدیرکل ورزش‌وجوانان این استان برخلاف برخی از استان‌ها به حوزه جوانان توجه خاصی دارد.

در این مراسم، تعدادی از فعالان حوزه سازمان‌های مردم‌نهاد همدان به بیان مشکلات و دیدگاه‌های خود با حضور معاون وزیر ورزش، مدیرکل ورزش و جوانان همدان و معاون استاندار همدان پرداختند و در نهایت از سمن‌های فعال شش ماه نخست سال ۹۳ تقدیر شد.

برگزاری ۱۲ برنامه گلگشت خانوادگی برای ۳ هزار بازنشسته نیروهای مسلح

مدیرکل تأمین اجتماعی نیروهای مسلح همدان از اجرای ۱۲ دوره برنامه گلگشت خانوادگی در سطح استان همدان برای بیش از ۳ هزار بازنشسته و خانواده‌های آنها خبر داد.

روح‌ا... ساجدی‌فر در گفت‌وگو با فارس با اشاره به اینکه تأمین اجتماعی نیروهای مسلح وابسته به وزارت دفاع با شرح وظیفه رسیدگی به وضعیت پیشکسوتان ایثار و شهادت و بازنشستگان و پشتیبان بیمه‌های خدمات درمانی کل نیروهای مسلح و خانواده‌های آن‌هاست، اظهار کرد: ما در سازمان بازنشستگی و تأمین اجتماعی نیروهای مسلح به غیر از وظایف ذاتی که پرداخت حقوق و مزایای دوره بازنشستگی و پشتیبانی بیمه‌ای، برنامه‌های دیگری مانند گلگشت خانوادگی در سطح استان را برای بیش از ۳ هزار بازنشسته و خانواده‌های آنها اجرا کرده‌ایم.وی با اشاره به برگزاری دوازدهمین برنامه گلگشت خانوادگی پیشکسوتان ایثار و شهادت در هفته گذشته مصادف با ماه ربیع‌الاول در تویسرکان افزود: تاکنون ۲ دوره برنامه گلگشت خانوادگی در تویسرکان برگزار شده است.

مدیرکل تأمین اجتماعی نیروهای مسلح همدان با اشاره به بهره‌مندی ۳۲۵ نفر از برنامه گلگشت خانوادگی بازنشستگان نیروهای مسلح تویسرکان، این برنامه با رویکرد فرهنگی، ورزشی و بصیرتی در مجتمع فرهنگی و هنری فردوسی اداره فرهنگ و ارشاد اسلامی تویسرکان برگزار شد.

وی برنامه‌های تفریحی، کمک‌های اولیه در چادرهای سلامت با همکاری جمعیت هلال احمر، مسابقات ورزشی از جمله طناب‌کشی، دارت، طناب‌بازی، بازی‌های بومی و محلی «هفت‌سنگ و کمرقابی» از برنامه‌های این همایش بود.

ساجدی‌فر برنامه‌هایی با موضوع‌های روابط زن و شوهر، فرزندپروری مناسب با سبک زندگی ایرانی اسلامی، جریان‌های تکفیری و مهارت‌های زندگی در قالب کارگاه‌های بصیرت‌افزایی را از دیگر اقدامات انجام شده در گلگشت خانوادگی به میزبانی تویسرکان برشمرد.

وی هدف از برنامه گلگشت خانوادگی را صله‌رحم، دیدار دوستان قدیمی، آشنایی خانواده‌ها با یکدیگر، آگاهی و بصیرت‌افزایی در مورد شبکه‌های اجتماعی، آشنایی با اهداف و مطالبات جامعه هدف به منظور تنظیم و ارائه خدمات بهتر به بازنشستگان توسط سازمان دانست.

مدیرکل تأمین اجتماعی نیروهای مسلح همدان با اشاره به پشتیبانی بیمه‌های اولیه و مکمل بازنشسته‌ها نیز از بیمه‌های حمایتی مانند بیمه عمر، حوادث، بازنشستگان نیروهای مسلح برخوردار هستند، گفت: بازنشستگان از مزایای خدمات رفاهی از جمله پرداخت وام، واگذاری خودروی لیزینگ، سفرهای زیارتی و سیاحتی، خدمات ورزشی و گلگشت خانوادگی نیز بهره‌مند می‌شوند.

shenide@hamedanpayam.com

شنیده‌ها

۱- تلاش حمیدرضا حاجی‌بابایی و فعالیت از همدان برای ورود مجدد به مجلس مورد توجه رسانه‌های سراسری قرار گرفته است، گویا خبرگزاری ایلنا در تحلیلی از تلاش جریان احمدی‌نژاد برای ورود به مجلس به این موضوع نیز پرداخته است. گفتنی است، ایلنا در این تحلیل نوشته است؛ "پایان وزارت حاجی‌بابایی مصادف با آغاز مصاحبه‌های اصولگرایان برای بازگرداندن وی به رده‌های بالای وزارتخانه آموزش‌وپرورش بود؛ تلاشی که احتمالاً خودش بهتر می‌دانست نتیجه‌ای ندارد. کما اینکه اتفاقات تلخ دوران وزارتش آنقدر زیاد بود که به حضورش نمی‌ارزید. حاجی‌بابایی دوباره قصد کرده از مجلس خواسته‌هایش را دنبال کند و اخبار رسیده از رفت‌وآمدهای وی از این حاکی است که مرد یادآور شین‌آباد از همدان تلاش خود را آغاز کرده است."

۲- درآمد شهرداری‌های استان از بودجه دولت بیشتر می‌شود. گویا نمایندگان از وزارت کشور خواسته‌اند سهم شهرداری‌ها از مالیات بر ارزش افزوده را مشخص کند. گفتنی است، مالیات بر ارزش افزوده می‌تواند بخش قابل توجهی از درآمد پایدار شهرداری‌ها را تأمین کند اما تاکنون وزارت کشور آن را مشخص و معین نکرده است.

۳- انجمن‌های اسلامی ادارات استان دوباره تشکیل می‌شوند. گویا این انجمن‌ها به عنوان یک تشکل دینی در چارت سازمان تبلیغات اسلامی قرار دارند. گفتنی است، انجمن‌های اسلامی در حال حاضر تحت حمایت سازمان تبلیغات اسلامی هستند و در ٤ گروه انجمن‌های اسلامی ادارات یا کارمندی، انجمن‌های اسلامی کارخانجات یا کارگری، انجمن‌های اسلامی محلات یا مساجد و انجمن‌های اسلامی اصناف بازار امکان فعالیت دارند.

٤- مدیران استان در جلسات براساس اشتراک محل تولد در کنار هم می‌نشینند. گویا ناخواسته در استان فراکسون‌های شهرستانی و استانی در جلسات شکل گرفته است.

۵- ستاد اطلاع‌رسانی درباره پرونده اقتصادی سراسری مشهد تشکیل شده است. گویا این ستاد درباره شرکت‌های پدیده، پردیسبان و تبرک در دادگستری خراسان رضوی به ریاست دادستان مشهد تشکیل شده است. گفتنی است، برای جلوگیری از نشر اخبار غلط و شایعات در این موارد، اخبار موثق فقط از این ستاد منتشر خواهد شد.

یادداشت

پای مدیران را به جلسات هم‌اندیشی نمایندگان و رسانه‌ها باز کنید

مهدی ناصرنژاد

نماینده مردم شهرستان‌های همدان و فامنین هفته گذشته با ابتکار جالبی اصحاب رسانه استان را گردهم آورده و در نشستی با عنوان «هم‌اندیشی نمایندگان با رسانه‌ها» بسیاری از موضوع‌های روز و مسائل و مشکلات مبتلابه شهر و استان را به تبادل‌نظر و کنکاش گذاشته شد. در نشست هم‌اندیشی نماینده و رسانه، بیشتر خبرنگاران و مدیران جراید استان سخنران بودند و از هر دری از جمله مشکلات اطلاع‌رسانی، کم‌وکیف تعامل مدیران با رسانه و همچنین گره‌های کور مشکلات خبرنگاران در رهگذار فعالیت‌های حرفه‌ای صحبت به میان آمد. البته در جلسه هم‌اندیشی همان‌گونه که انتظار می‌رفت و باید باشد، محور اصلی حرف‌ها و انتظارها نوع نگاه مدیران به موضوع‌های روز جامعه شهری بود که مدیران رسانه با دقت و وسواس به آن پرداختند و توجه نماینده مردم همدان در مجلس شورای اسلامی را به آن خواستار شدند. یکی از ایده‌های قابل تأمل اصحاب رسانه در این جلسه، لزوم بسط نشست‌های هم‌اندیشی نمایندگان با رسانه به مدیران ادارات بود که اتفاقاً توسط روزنامه همدان‌پیام پیشنهاد شد و مورد استقبال قرار گرفت که پس از این ۳ ضلع اصلی نشست‌های هم‌اندیشی در همدان، نمایندگان استان، مدیران دستگاه‌های اجرایی و مدیران و فعالان عرصه رسانه باشند. استدلال‌های واقع‌بینانه برای ادامه نشست‌های هم‌اندیشی نمایندگان و رسانه‌ها این بود که طرح مشکلات شهر و استان در غیاب مدیران اجرایی استان یا کمتر کارساز خواهد بود و یا مسیر طولانی‌تری را تا تحقق کامل خواهد پیمود. اینگونه نشست‌های خلاقانه و شاید هم کم‌نظیر در عرصه اطلاع‌رسانی می‌تواند با استمرار و پیگیری‌های امیدوارکننده در مسیر تکامل و پختگی هدایت شود به نحوی که موضوع‌های قابل بحث در نشست‌های هم‌اندیشی از قبل مشخص و دسته‌بندی شده و مدیران مخاطب آن هم به تناسب موضوع در نشست‌ها حضور بهم رسانند. به این ترتیب در هر جلسه دو یا ۳ تن از مدیران استان دعوت می‌شوند و دامنه بحث جلسه‌ها در مدار مشخص و قابل جمع‌بندی و پیگیری در کنار اطلاع‌رسانی منطقی و به‌موقع، مدیریت خواهد شد.

به طور قطع مشارکت، حضور و همدلی نمایندگان، رسانه‌ها و مدیران اجرایی در چنین رویکرد جدیدی می‌تواند به حل‌وفصل بسیاری از مشکلات و معضلات مردم کمک کند. بسیاری از ناگفته‌های رسانه‌ها درباره مسائل مبتلابه جامعه به راحتی در نشست‌های مسئولانه قابل پیگیری است و لازمه آن عزم و همدلی مدیران ادارات است که به طور مستقیم و البته کمی هم با واسطه (خبرنگاران) در جریان امور مردم قرار بگیرند و از سویی نیز با همت، حمایت و رایزنی نمایندگان مجلس که خود بانی نشست‌های هم‌اندیشی هستند جای امیدواری فراوان وجود دارد تا بسیاری از گره‌های مشکل و به ظاهر ناگشودنی به دست تدبیر سپرده شده به طریق اولی و ثواب، به سرمنزل مقصود برسد.

ثمره هر کار دشوار و زمان‌بر و شاید هم کمی هزینه‌بر، مسلماً به کام مردم شیرین خواهد آمد. چه بهتر از این!

پیام تاریخ، تمدن و فرهنگ مادستان
The Message Of Madestan's History & Civilization & Culture
روزنامه همدان پیام
۳
دوشنبه ● ۱۵ دی‌ماه ۱۳۹۳ ● شماره ۲۲۵۵
خبر
khabar@hamedanpayam.com

سلطانی‌صبور، رئیس مجمع نمایندگان شد

رئیس مجمع نمایندگان استان همدان، از بررسی مسائل منطقه‌ای و بودجه‌ای استان متبوعش در جلسه مجمع نمایندگان این استان خبر داد. عطاا... سلطانی‌صبور در گفت وگو با خانه ملت، با یادآوری دستور کار مجمع نمایندگان استان همدان گفت: در جلسه این هفته رئیس مجمع انتخاب شد. نماینده مردم رزن در مجلس شورای اسلامی، ادامه داد: تاکنون ریاست مجمع نمایندگان استان همدان را علی‌نعمت چهاردولی برعهده داشت که با رأی‌گیری انجام شده این مسئولیت به بنده سپرده شد.

این نماینده مردم در مجلس نهم افزود: در جلسه این هفته مجمع نمایندگان استان همدان اولویت‌بندی برای بررسی مشکلات منطقه‌ای از جمله کمبود آب انجام شد. رئیس مجمع نمایندگان استان همدان در مجلس شورای اسلامی یادآور شد: از این پس با توجه به قرار گرفتن در فصل بودجه، مجمع نمایندگان استان همدان هر سه‌شنبه تشکیل جلسه خواهد داد.

۹ هزارتن شن و نمک برای رفع لغزندگی معابر همدان خریداری شد

۹ هزارتن شن و نمک برای یخ‌زدایی، رفع لغزندگی و بازگشایی معابر همدان خریداری شده است.

مدیر خدمات شهری شهرداری همدان گفت: ٦ هزارتن شن و ۳ هزار تن نمک برای یخ‌زدایی معابر خریداری و در ۷۰۰ باکس در سطح شهر همدان دپو شده است.

حسین خانجانی در گفت‌وگو با ایرنا ادامه داد: تمامی نیروهای شهرداری همدان با به کارگیری تجهیزات و امکانات موجود برای مقابله با بحران‌های احتمالی ناشی از بارش‌ها و برودت هوا آماده هستند.

وی افزود: شهرداری با آمادگی و بسیج همه امکانات، ماشین‌آلات و نیروهای خدماتی و عملیاتی مناطق، سازمان‌ها و شرکت‌های تابع آماده مقابله با بحران‌های فصل سرماست.

خانجانی تصریح کرد: به این منظور ۲۰۰ دستگاه ماشین، تیغه برف روب، لودر، باب کت و کامیون برای پاکسازی معابر و حمل‌ونقل برف از سطح خیابان‌های همدان آماده شده است.

بودجه، مجلس را به هم ریخت

اصل ۹۰ استعفا داد

▪ کمیسیون اصل ۹۰ که ریاست آن را پورمختار نماینده بهار و کبودراهنگ برعهده دارد استعفا داد

۲۹ روز است بودجه دست مجلسی‌هاست. کلیات بودجه سال ۹٤ این روزها در کمیسیون‌های بهارستان چکش‌کاری می‌شود تا مجلسی‌ها آنچه دولتی‌ها تصویب کرده‌اند را مورد بررسی نهایی قرار دهند. اما هنوز این بودجه نهایی نشده که واکنش‌ها و حاشیه‌هایی را به وجود آورده است.

درباره بودجه، نمایندگان اظهارات موافق، مخالف و یا اصلاحی را دارند؛ حتی برخی نمایندگان در فضای رقابت با استان‌ها در جذب بودجه پیشنهاد مناظره نیز داده‌اند. از این رو، کمیسیون‌های مجلس این روزها علاوه بر واکنش‌های تحلیلی با واکنش‌های شکلی مواجه است که یکی از این واکنش‌ها زمانی اتفاق می‌افتد که هنگام انتخاب اعضای کمیسیون تلفیق بودجه هیچ عضوی از اعضای کمیسیون اصل ۹۰ در آن قرار نمی‌گیرد.

چند وقتی است اعضای کمیسیون تلفیق مجلس شورای اسلامی برای بررسی لایحه بودجه سال ۹٤ متشکل از اعضای کمیسیون‌های دیگر، در حال شکل‌گیری است. بنا بر آیین‌نامه داخلی مجلس شورای اسلامی که اخیراً نیز بازنگری شده است، تمام کمیسیون‌های اصلی مجلس می‌توانند ۳ عضو به کمیسیون تلفیق معرفی کنند.

اما همین مسأله سبب ایجاد تنش بین مجلس شورای اسلامی و کمیسیون اصل ۹۰ شده است. گویا هیأت رئیسه، کمیسیون اصل ۹۰ را جزو کمیسیون‌های اصلی به شمار نیاورده و این کمیسیون را در زمره کمیسیون‌های خاص قرار داده است.

صبح دیروز خبرگزاری ایسنا به نقل از سخنگوی کمیسیون اصل ۹۰ قانون اساسی از استعفای دسته‌جمعی اعضای این کمیسیون در هفته گذشته خبر داد.

آنگونه که حسین آذین گفته است: در اصلاحیه آیین‌نامه داخلی مجلس برای تغییر ترکیب کمیسیون تلفیق بودجه، مصوب شد ۳ نماینده از کمیسیون‌های تخصصی و ۹ نماینده از کمیسیون برنامه و بودجه به عضویت این کمیسیون درآیند. اما گویا کمیسیون اصل ۹۰ قانون اساسی که اعضای آن عضو هیچ کمیسیون دیگر نیستند به عنوان کمیسیون خاص و نه کمیسیون تخصصی تعریف شده و حق حضور در ترکیب کمیسیون تلفیق بودجه را ندارند.

وی دلیل استعفای دسته‌جمعی اعضای کمیسیون اصل ۹۰ قانون اساسی را نارضایتی اعضا از این تفسیر هیأت رئیسه مجلس از آیین‌نامه داخلی مجلس دانسته و گفته است: تفسیر هیأت رئیسه این است که کمیسیون اصل ۹۰ کمیسیون تخصصی نیست؛ همین تفسیر موجب نادیده گرفته شدن حق ما در عضویت در کمیسیون تلفیق شده است. از این رو اعضای کمیسیون تصمیم گرفتند در اعتراض به این نگرش و در اقدامی جمعی استعفای خود را تسلیم هیأت رئیسه مجلس کنند.

وی یادآور شده است: برای حل این مشکل نیازی به اصلاح آیین‌نامه داخلی مجلس نیست، با اصلاح تفسیر و برداشت آقایان هیأت رئیسه مجلس از روح آیین‌نامه این مشکل حل می‌شود.

همچنین یک عضو هیأت رئیسه مجلس شورای اسلامی نیز با تأیید این خبر گفته است: علی پورمختار، رئیس کمیسیون اصل ۹۰ به صورت شفاهی بنده را از تصمیم اعضای کمیسیون متبوعش مبنی بر استعفای دسته‌جمعی اعضا مطلع کرد و گفت که این تصمیم در اعتراض به تخصصی ندانستن کمیسیون ۹۰ قانون اساسی اتخاذ شده است

البته بعدازظهر دیروز دبیر کمیسیون صحبت صبح خود را به‌گونه‌ای که مشخص نشد تکذیب است یا اصلاحیه، تغییر داد.

حسین آذین در گفت‌وگویی که ساعت ۱۵ با خبرگزاری تسنیم داشت اعلام کرد که نامه دسته‌جمعی کمیسیون اصل ۹۰ به لاریجانی استعفا نیست. آذینه گفت که ما نامه‌ای دسته‌جمعی به لاریجانی، رئیس مجلس داده‌ایم مبنی بر اینکه چرا کمیسیون اصل ۹۰ که کمیسیونی تخصصی است؛ به عنوان کمیسیون خاص تلقی شده است.

وی در خصوص خبری مبنی بر استعفای کمیسیون اصل ۹۰ گفته است: این موضوع را استعفا تلقی نمی‌کنیم، بلکه نامه‌ای دسته‌جمعی به لاریجانی نوشتیم که با توجه به مصوبه آیین‌نامه داخلی مجلس که ترکیب کمیسیون تلفیق را مشخص می‌کند، ما را به عنوان کمیسیون تخصصی تلقی نکرده است.

وی در خصوص نامه نوشته شده به رئیس مجلس اظهار کرد: ما در نامه یادآور شدیم که قانون این را نمی‌گوید که کمیسیون اصل ۹۰ به عنوان کمیسیون تخصصی در نظر گرفته نشود؛ زیرا ما کمیسیون تخصصی و همچنین نظارت هستیم.

واکنش هیأت رئیسه مجلس

در حالی که کمیسیون اصل ۹۰ در آخرین اظهاراتش اعلام کرد که نامه به هیأت رئیسه مجلس استعفا نبوده است، اما عضو هیأت رئیسه مجلس شورای اسلامی در گفت‌وگو با تابناک گفت که تعدادی از اعضای کمیسیون اصل ۹۰ مجلس در اعتراض به عدم حضور در کمیسیون تلفیق بودجه اعلام کرده‌اند که در صورت اجازه ندادن به آنها برای حضور در این کمیسیون، استعفا خواهند داد.

ضرغام صادقی گفت: محمدعلی پورمختار، رئیس کمیسیون اصل ۹۰ مجلس شورای اسلامی به هیأت رئیسه مجلس مراجعه و اعلام کرد اگر به دوستان ما اجازه داده نشود که در کمیسیون تلفیق عضویت یابند تعدادی از اعضای کمیسیون اصل ۹۰ مجلس در اعتراض به این موضوع استعفا خواهند کرد.

وی افزود: ما هم‌اکنون منتظر هستیم لاریجانی، رئیس مجلس در این باره نظر دهد که آیا این امکان فراهم است اعضای کمیسیون اصل ۹۰ مجلس بتوانند در کمیسیون تلفیق مجلس عضویت یابند؟

صادقی یادآور شد: طبق آیین‌نامه داخلی مجلس شورای اسلامی عملاً به جز ۱۳ کمیسیون تخصصی مرتبط با بودجه ورود اعضای سایر کمیسیون‌ها به کمیسیون‌های تلفیق مجلس وجود ندارد مگر اینکه ترمیمی توسط مجلس انجام و راهکاری در این راستا ایجاد شود.

وی در پاسخ به این سؤال که آیا هیأت رئیسه مجلس استعفای این نمایندگان را می‌پذیرد یا آیین‌نامه را ترمیم می‌کند؟ گفت: استعفا که قطعاً پذیرفته نمی‌شود؛ زیرا این نمایندگان از همکاران خوب ما هستند. صادقی در پاسخ به این سؤال که آیا این نمایندگان عضو کمیسیون اصل ۹۰ استعفای خود را به هیأت رئیسه ارائه کرده‌اند یا خیر؟ گفت: من نامه استعفای آنها را ندیده‌ام ولی اعتراضشان را به صورت مکتوب نیز بیان کرده‌اند.

اختلاف بر سر ماده ٤٥

تسنیم می‌نویسد: برخی اعضای کمیسیون اصل ۹۰ مجلس شورای اسلامی در اعتراض به حضور نیافتن نمایندگان این کمیسیون در ترکیب کمیسیون تلفیق بودجه ۹٤ و تفسیری به گفته آنها نادرست هیأت رئیسه مجلس از ماده ٤٥ آیین‌نامه داخلی مجلس، استعفا کردند. ماده ٤٥ آیین نامه داخلی مجلس(پیش از اصلاح در صحن علنی) به شرح ذیل بود:

به منظور تنظیم اصول و مفاد برنامه‌های توسعه و لوایح بودجه کل کشور و ایجاد هماهنگی بین کمیسیون‌های تخصصی مجلس شورای اسلامی، پس از تقدیم لایحه مربوط توسط دولت به مجلس، کمیسیون تلفیق مرکب از اعضای ذیل تشکیل می‌شود:

۱. همه اعضای کمیسیون برنامه و بودجه و محاسبات

۲. دو نفر از هر یک از کمیسیون‌های دیگر (غیر از کمیسیون‌های تحقیق و تدوین آیین‌نامه داخلی مجلس)

اعضای مذکور در بند (۲) توسط کمیسیون‌های مربوط انتخاب و به هیأت رئیسه مجلس معرفی می‌شوند.

مأموریت این کمیسیون تا تصویب نهایی قانون برنامه توسعه و یا لایحه بودجه سالانه کل کشور ادامه می‌یابد.

تبصره- کمیسیون تلفیق با حضور اکثریت مطلق اعضا رسمیت می‌یابد.

بنابراین کمیسیون اصل ۹۰ قانون اساسی، بنا بر صراحت ماده ٤٥ آیین نامه داخلی مجلس، باید ۲ نماینده برای حضور در کمیسیون تلفیق معرفی می‌کرد. اما نمایندگان مجلس شورای اسلامی در جلسه علنی روز شنبه ٢٤ اسفندماه ۱۳۹۲ با اصلاح آیین‌نامه داخلی مجلس درباره ترکیب اعضای کمیسیون تلفیق، با حضور "۹ نفر از کمیسیون برنامه و بودجه" و"۳ نفر از سایر کمیسیون‌ها برای تشکیل اعضای کمیسیون تلفیق "موافقت کرد.

هیأت رئیسه مجلس نیز بر همین اساس از کمیسیون‌های تخصصی خواست ۳ نماینده خود را برای حضور در کمیسیون تلفیق معرفی کند که در این صورت، کمیسیون اصل ۹۰ به عنوان کمیسیون خاص و نه تخصصی تعریف شده و بنابراین نماینده‌ای در تلفیق نخواهد داشت.

بر همین اساس، برخی اعضای کمیسیون اصل ۹۰ در اعتراض به تفسیر هیأت رئیسه مجلس از ماده ٤٥ آیین‌نامه، به تخصصی تعریف نشدن کمیسیون متبوعشان اعتراض و تصمیم به استعفا گرفتند؛ حسین آذین، سخنگوی کمیسیون اصل ۹۰ مجلس شورای اسلامی با رد دسته‌جمعی بودن استعفای اعضای این کمیسیون به تسنیم گفت: برخی اعضا در نامه‌ای به هیأت رئیسه اعتراض خود را تفسیر هیأت رئیسه از ماده ٤٥ آیین‌نامه داخی مجلس اعلام کردند.

و حالا، مشکل این است که آیا تعریف ماده ٤٥ آیین‌نامه داخلی مجلس از کمیسیون‌های تخصصی، شامل کمیسیون اصل ۹۰ نیز می‌شود یا نه؟ تفسیر نمایندگان معترض مثبت و تفسیر هیأت رئیسه مجلس منفی است؟ ممکن است به گفته برخی نمایندگان راهکار این مشکل، استفساریه باشد؟

خبر

راهکارهای آسیب‌های ماهواره به تصویب رسید

ششمین اجلاسیه مجمع بسیج شهروندان همدان روز گذشته در حالی برگزار شد که ۱۱ شورای همفکری قشرهای بسیج و ۷ کارگروه موضوعی و تحقیقی با عنوان شناسایی آسیب‌های ماهواره و راهکارهای مقابله با آن برگزار شد.

در این اجلاسیه، کارگروه اجتماعی به ارائه راهکارها و گزارشی از وضعیت ماهواره در همدان پرداخت. در طول ۳ ماه گذشته دستگاه‌های مرتبط زیرمجموعه کارگروه ۷ گانه اجتماعی درباره ماهواره و آسیب‌های آن تحقیق میدانی انجام داده بودند که در این مراسم ارائه شد.

در ابتدای مراسم نیز گزارشی از پنجمین اجلاسیه که ۲ ماه پیش با موضوع اقتصاد مقاومتی برگزار شده بود، توسط سعید نظری، رئیس مجمع ارائه شد.

در ادامه توسط سعید گلستانی معاون اجتماعی و پیشگیری از جرم دادگستری، فروزان نماینده نیروی انتظامی همدان و رضا قاسم‌پور نماینده صداوسیمای همدان درباره اقدام‌ها و راهکارهایی که در خصوص موضوع اجلاس (ماهواره و آسیب‌های آن) در همدان به ارائه گزارش پرداختند.

در پایان اجلاسیه راهکارهایی توسط کارگروه اجتماعی ارائه شد که به رأی‌گیری در بین اعضای اجلاس حاضر در سالن مهدیه همدان گذاشته شد و با درصد قاطع آرای اعضا به تصویب رسید که قرار شد مصوبات به شورای تأمین شهرستان و نهادهای ذیربط منعکس شود.

۱۵ دی‌ماه آخرین مهلت ارائه اظهارنامه مالیات امسال

مهلت ارائه اظهارنامه مالیات بر ارزش‌افزوده ۳ ماهه سوم ۹۳ (فصل پاییز) تا ۱۵ دی‌ماه امسال است.

مدیرکل امور مالیاتی استان همدان در این‌باره گفت: مؤدیان می‌توانند از طریق سایت عملیات الکترونیک مالیات بر ارزش افزوده به آدرس www.evate.ir نسبت به اظهارنامه و پرداخت مالیات اقدام کنند.

به گزارش روابط عمومی اداره کل امور مالیاتی استان همدان، محمد خلیفه به مؤدیان مشمول مالیات بر ارزش افزوده توصیه کرد: به منظور بهره‌مندی از تسهیلات قانونی، نسبت به اجرای کامل تکالیف و پرداخت مالیات و عوارض ابرازی، در مهلت مقرر اقدام کنند.

ضمیمه رایگان هر روز روزنامه همدان‌پیام
نیازمندیهای صبح استان همدان
۱۰۰۰۶۰۶۶ ۳۸۲۶۴۴۳۳

آگهی مزایده فروش خودرو شماره: ۹۳/۷۵/۸ نوبت اول
اداره کل حمل‌ونقل و پایانه‌های استان همدان
با عنایت به مجوز اخذ شده از کمیسیون ماده ۲ لایحه قانونی نحوه استفاده از اتومبیل‌های دولتی و فروش اتومبیل‌های زائد به شماره ۹۳۰۲۲۴ مورخه ۹۳/۰۸/۰۶ در نظر دارد یک دستگاه خودروی سواری با مشخصات ذیل را از طریق مزایده به فروش برساند.
متقاضیان می‌توانند از تاریخ نشر آگهی به مدت ۱۰ روز در ساعات اداری، جهت بازدید و ارائه پیشنهاد قیمت به اداره کل مراجعه نمایند در ضمن جهت دریافت شرایط مزایده به سایت اداره کل به
نشانی WWW.HAMEDAN.RMTO.IR
و یا دبیرخانه کمیسیون معاملات مراجعه نمایند.
زمان بازگشایی پاکات: روز شنبه مورخه ۹۳/۱۰/۲۷ خواهد بود.

ردیف	نوع خودرو	رنگ	مدل	قیمت پایه به ریال
۱	سواری پژو GLX ۴۰۵	بژمتالیک	۱۳۷۸	۶۰/۰۰۰/۰۰۰

اداره کل حمل و نقل و پایانه‌های استان همدان
دبیرخانه کمیسیون معاملات

آگهی مناقصه نوبت اول
دهیاری همه‌کسی
در نظر دارد نصب دوربین‌های مدار بسته روستا را از طریق مناقصه به واجدین شرایط واگذار نماید.
متقاضیان می‌توانند برای کسب اطلاعات بیشتر با شماره تلفن ۰۸۱۳۴۵۳۳۴۸۸ ساعت ۹ الی ۱۳ به مدت ۵ روز پس از انتشار آگهی تماس حاصل نمایند.
هزینه آگهی به عهده برنده مناقصه می‌باشد.
دهیاری در رد یا قبول پیشنهادات مختار است.
دهیاری همه‌کسی

آگهی مزایده
شرکت تعاونی توسعه گران هکمتان نوبت دوم ۹۳/۱۰/۱۵
برابر مصوبات مجمع عمومی فوق‌العاده مورخه ۹۳/۷/۱۰ سهامداران شرکت تعاونی توسعه‌گران هکمتان همدان و با عنایت به تصمیمات اتخاذ شده از سوی هیأت مدیره شرکت یک باب ساختمان با کاربری مختلط (تجاری- مسکونی) به متراژ ۲۶۵ مترمربع که دارای ۴۵۰ مترمربع اعیان با قدمت بالا اما بازسازی شده در قالب سه طبقه (طبقات زیرزمین، همکف و اول) و نیز به همراه انشعابات چهارگانه را واقع در همدان، میدان صدف، خیابان شهید بهشتی، بعد از سالن ورزشی ۷ تیر، ۱۸ متری برزگر، پلاک ۸۲ با سند ثبتی و با شرایط ذیل به فروش می‌رساند، لذا متقاضیان می‌توانند از تاریخ انتشار آگهی ضمن رعایت شرایط مندرج در این آگهی به منظور بازدید و شرکت در مزایده اقدام نمایند.
۱- شرکت در مزایده برای تمامی افراد حقیقی و حقوقی مجاز است و در شرایط مساوی حق تقدم با سهامداران خواهد بود.
۲- ملک مذکور دارای قیمت پایه و کارشناسی است. ۳- مدت زمان شرکت در مزایده از تاریخ انتشار آگهی به مدت یک ماه تمام (تا پایان وقت اداری روز چهارشنبه ۱۳۹۳/۱۱/۱۵) اعلام می‌گردد. ۴- امکان بازدید از ملک مورد مزایده همه روزه از ساعت ۱۶:۳۰ الی ۱۸:۳۰ بعدازظهر به جز ایام تعطیل مهیا می‌باشد.
۵- متقاضیان در هنگام ارائه قیمت پیشنهادی معادل ۵ درصد قیمت خویش را می‌بایست طی فیش بانکی به شماره حساب ۱۳۵۷۰۲۴۳۴۳۲ ملت شعبه بوعلی‌سینا (قابل واریز در تمامی شعب این بانک) واریز نموده و همراه با قیمت پیشنهادی که در قالب یک درخواست کتبی امکان‌پذیر است به دفتر شرکت تحویل نمایند.
۶- تاریخ بازگشایی پاکات مزایده مورخه ساعت ۱۶:۳۰ بعدازظهر در محل شرکت تعاونی خواهد بود که حضور شرکت‌کنندگان در مزایده و یا وکلای ایشان بلامانع است.
۷- هیأت مدیره در رد یا قبول تقاضاها مختار خواهد بود.
۸- پاکات قیمت پیشنهادی که فاقد واریز ۵ درصد مبلغ پیشنهادی باشند و یا دیرتر از موعد مقرر آمده در آگهی باشند فاقد اعتبار خواهند بود.
۹- هزینه آگهی روزنامه و کارشناسی قیمت ملک بر عهده برنده مزایده خواهد بود.
۱۰- هزینه صدور سند ثبتی برابر عرف رایج می‌باشد.
۱۱- برنده مزایده از تاریخ بازگشایی پاکات به مدت یک ماه تمام فرصت دارد نسبت به واریز تمامی مبلغ پیشنهادی خویش به حساب شرکت تعاونی (شماره حساب ۱۳۵۷۰۲۴۳۴۲ ملت شعبه بوعلی‌سینا، قابل واریز در تمامی شعب این بانک) اقدام و فیش واریز را به منظور اقدامات بعدی در اختیار دفتر شرکت قرار دهد. ضمناً در صورتی که برنده مزایده در مدت مذکور نسبت به پرداخت مبلغ موصوف اقدام ننماید، شرکت تعاونی ضمن ضبط سپرده نامبرده به نفع شرکت، نفر بعدی شرکت کننده در مزایده را برنده اعلام خواهد نمود.
۱۲- هیأت مدیره شرکت پس از واریز تمامی مبلغ تعهدی برنده مزایده، موظف است طی یک ماه نسبت به انتقال سند مالکیت در یکی از دفترخانه‌های رسمی شهر به‌نام خریدار اقدام نماید.
جهت کسب اطلاعات بیشتر متقاضیان ضمن مراجعه حضوری می‌توانند با شماره‌های ۳۲۶۴۳۵۱۵ نیز تماس حاصل فرمایند.
شرکت تعاونی توسعه‌گران هکمتان

آگهی فروش سرقفلی تعداد محدودی واحد تجاری با شرایط ویژه
سازمان عمران شهرداری همدان
در نظر دارد سرقفلی تعداد محدودی از واحدها ی تجاری مجتمع تجاری سینا واقع در میدان آرامگاه بوعلی سینا را از طریق مزایده با شرایط ویژه به شرح جدول ذیل به فروش می رساند

ردیف	عنوان	موقعیت	کد/ واحد	متراژ (مترمربع)	آدرس	مبلغ پایه کارشناسی(ریال)	مبلغ سپرده شرکت در مزایده (ریال)
۱	سرقفلی واحد تجاری	همکف از کولانج	۴۵	۱۲/۵۶	میدان آرامگاه بوعلی مجتمع تجاری سینا	۳/۷۶۸/۰۰۰/۰۰۰	۱۹۰/۰۰۰/۰۰۰
۲	سرقفلی واحد تجاری	همکف از کولانج	۵۲	۱۹/۴۰	میدان آرامگاه بوعلی مجتمع تجاری سینا	۵/۸۲۰/۰۰۰/۰۰۰	۳۰۰/۰۰۰/۰۰۰
۳	سرقفلی واحد تجاری	همکف از کولانج	۸۲	۱۸/۰۷	میدان آرامگاه بوعلی مجتمع تجاری سینا	۶/۶۸۵/۰۰۰/۰۰۰	۳۴۰/۰۰۰/۰۰۰
۴	سرقفلی واحد تجاری	طبقه اول	۸۴	۲۵/۰۱	میدان آرامگاه بوعلی مجتمع تجاری سینا	۶/۲۵۰/۰۰۰/۰۰۰	۳۲۰/۰۰۰/۰۰۰
۵	سرقفلی واحد تجاری	طبقه اول	۸۵	۲۵/۵۸	میدان آرامگاه بوعلی مجتمع تجاری سینا	۶/۳۹۵/۰۰۰/۰۰۰	۳۲۰/۰۰۰/۰۰۰
۶	سرقفلی واحد تجاری	طبقه اول	۸۶	۲۵/۵۸	میدان آرامگاه بوعلی مجتمع تجاری سینا	۶/۳۹۵/۰۰۰/۰۰۰	۳۲۰/۰۰۰/۰۰۰
۷	سرقفلی واحد تجاری	طبقه اول	۸۷	۲۶/۲۲	میدان آرامگاه بوعلی مجتمع تجاری سینا	۶/۵۵۵/۰۰۰/۰۰۰	۳۴۰/۰۰۰/۰۰۰

مهلت دریافت ،تحویل پیشنهادات و شرکت در مزایده : از تاریخ انتشار آگهی(۹۳/۱۰/۱۵) تا پایان ساعت اداری تاریخ (۹۳/۱۰/۲۷) می باشد.
زمان بازگشایی پاکت های مزایده: ساعت۱۶روز یکشنبه مورخ۹۳/۱۰/۲۸ می باشد.
تبصره ۱: آگهی مزایده مذکور در روزنامه های کاروکارگر و هگمتانه مورخ ۱۳۹۳/۱۰/۱۵ منتشر گردیده است.
تبصره ۲ : سایر اطلاعات و جزییات مربوط به مزایده در اسناد مزایده مندرج و شرکت کنندگان موظف به رعایت کلیه شرایط آن می باشند.
جهت کسب اطلاعات بیشتر می توانید به میدان آرامگاه بوعلی- طبقه فوقانی بانک سپه- سازمان عمران شهرداری همدان- واحد املاک و مستغلات سازمان مراجعه و یا با شماره تلفن ۳۲۵۱۴۴۴۴ داخلی ۲۳۷ و ۲۳۸ تماس حاصل فرمایید.
روابط عمومی سازمان عمران

سرزمین فرش مهستان
نشانی: همدان، بلوار امام خمینی (ره) پایین‌تر از سازمان تعویض پلاک، روبروی ستاد فرماندهی انتظامی ۰۸۱-۳۴۲۹۸۰۶۶

پیام تاریخ، تمدن و فرهنگ مادستان
The Message Of Madestan's History & Civilization & Culture
روزنامه همدان پیام
۴
دوشنبه ● ۱۵ دی‌ماه ۱۳۹۳ ● شماره ۲۲۵۵
ایران و جهان
siasat@hamedanpayam.com

پارلمان

نوآوری نماینده مشکین شهر در نطق میان دستور

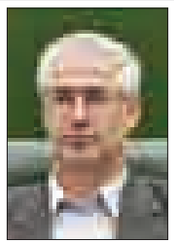

نماینده مردم مشکین شهر در اقدامی غیرمتعارف به جای نطق میان دستور در مستندی مشکلات شهر مشکین شهر اعم از سیل و بارش سنگین برف را به نمایش گذاشت. به گزارش مهر، در جلسه علنی روز یکشنبه مجلس شورای اسلامی یونس اسدی، نماینده مشکین شهر که نوبت نطق میان دستور داشت، مستندی از وضعیت این شهر را در صحن علنی مجلس به نمایش گذاشت. براساس این مستند ابتدا زیبایی‌های شهر مشکین شهر و محصولات کشاورزی آن اعم از سیب به نمایش گذاشته شد و پس از آن سیل و خسارات ناشی از آن، بارش سنگین برف و خسارات ناشی از آن به نمایش گذاشته شد.

پارلمان

انتقاد نماینده زابل از مدیریت امنیتی سیستان‌وبلوچستان

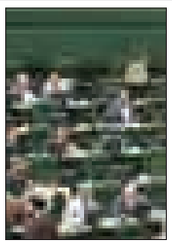

نماینده زابل در مجلس گفت: به‌رغم تلاش شبانه‌روزی سپاه پاسداران و سربازان گمنام امام زمان(عج) به دلیل نبود مدیریت صحیح امنیتی و سیاسی در استان سیستان‌وبلوچستان، ناامنی‌ها ادامه دارد.

به گزارش تسنیم حلیمه عالی، نماینده مردم زابل و زهک در مجلس شورای اسلامی در جلسه علنی پارلمان در اخطاری با استناد به اصل ۲۲ قانون اساسی از مدیریت امنیتی و سیاسی استان سیستان‌وبلوچستان انتقاد کرد و با محکوم کردن حمله تروریستی اخیر در این استان و شهادت یک معلم و یک بسیجی اظهار کرد: انتصابات مدیران سیستان‌وبلوچستان برپایه یک تفکر جناحی بوده است.

خبر

انتصاب نماینده ولی فقیه در جمعیت هلال احمر

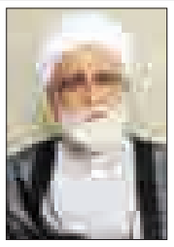

رهبر معظم انقلاب اسلامی در حکمی حجت الاسلام حاج شیخ عبدالحسین معزی را به عنوان نماینده ولی فقیه در جمعیت هلال احمر جمهوری اسلامی ایران منصوب کردند. در حکم حضرت آیت‌ا... خامنه‌ای، آمده است: با توجه به فقدان روحانی دلسوز و خدمتگزار جناب حجت‌الاسلام غیوری که سال‌های متمادی در جمعیت هلال احمر جمهوری اسلامی ایران منشأ خدمات فراوان بودند، جناب‌عالی را که برخوردار از شایستگی، صلاحیت و احساس مسئولیت در قبال محرومیت‌های مادی و فرهنگی هستید، به عنوان نماینده خود در آن جمعیت منصوب می‌کنم.

خبر

معاون وزیر آموزش‌وپرورش:

نمایندگان قبل از استیضاح توضیحات فانی را بشنوند

استیضاح حق نمایندگان مجلس شورای اسلامی است اما در عین حال علی‌اصغر فانی، وزیر آموزش‌وپرورش نیز حق دارد توضیحات لازم را نسبت به سؤالات نمایندگان ارائه کرده و روشنگری کند.

معاون پرورشی و فرهنگی وزیر آموزش‌وپرورش گفت: موضع رئیس مجلس شورای اسلامی در این ارتباط نیز آن است که نمایندگان مجلس جلسه‌ای با فانی داشته باشند و مسائل خود را مطرح کرده و توضیحات را از وزیر آموزش‌وپرورش دریافت کنند.

حمیدرضا کفاش در گفت‌وگو با ایرنا، تصریح کرد: این جلسه فرصت خوبی است که سؤالات مدنظر نمایندگان توسط وزیر پاسخ داده شود و آنها در جریان امور آموزش‌وپرورش قرار گیرند.

وی یادآور شد: در صورتی که نمایندگان مجلس از پاسخ های وزیر آموزش‌وپرورش قانع نشدند می‌توان طرح استیضاح را ارائه کرده و در صحن علنی مجلس از وزیر توضیحات لازم خواسته شود.

کفاش اظهار کرد: اگر بدون برگزاری جلسه نمایندگان مجلس شورای اسلامی بخواهند وزیر آموزش‌وپرورش را استیضاح کنند این حق قانونی آنها است و فانی هم آمادگی کامل دارد که به پرسش‌ها پاسخ دهد.

معاون پرورشی و فرهنگی وزیر آموزش‌وپرورش در خصوص مطرح کردن چندباره استیضاح وزیر آموزش‌وپرورش نیز تصریح کرد: نمایندگان مجلس که قبلاً نیز این مسأله را مطرح کرده بودند با توضیحات وزیر آموزش‌وپرورش و معاونان وی قانع شده و طرح استیضاح را پس گرفتند.

کفاش خاطرنشان کرد: تعامل بین دولت و مجلس حکم می‌کند قبل از استیضاح وزیر آموزش‌وپرورش، در جلسه‌ای با حضور نمایندگان سؤال و جواب‌ها صورت گیرد و اگر متقاعد نشدند مسأله استیضاح را مطرح کنند.

زمزمه طرح استیضاح علی‌اصغر فانی، وزیر آموزش‌وپرورش بار دیگر توسط برخی نمایندگان مجلس شورای اسلامی به گوش می‌رسد به‌گونه‌ای که ابوالقاسم خسروی سهل‌آبادی، نماینده مردم دشتستان در مجلس با بیان اینکه ۶۰ نماینده طرح استیضاح وزیر آموزش‌وپرورش را امضا کرده‌اند، گفت: به طور جدی پیگیر استیضاح هستیم.

نمایندگان مجلس با تغییر ترکیب کمیسیون تلفیق مخالفت کردند

نمایندگان مجلس شورای اسلامی با دوفوریت اصلاح ماده ۱۸۶ آیین‌نامه داخلی برای تغییر ترکیب کمیسیون تلفیق رسیدگی کننده لایحه بودجه مخالفت کردند.

به گزارش ایرنا، نمایندگان مجلس شورای اسلامی در جلسه علنی روز یکشنبه به بررسی دوفوریت طرح اصلاح ماده ۱۸۶ آیین‌نامه داخلی که درباره تغییر ترکیب کمیسیون تلفیق بود پرداختند و به آن رأی منفی دادند.

حمیدرضا فولادگر، نماینده مردم اصفهان در مجلس به عنوان طراح این طرح دو فوریتی در تشریح دلایل ارائه آن گفت: پیشنهاداتی درباره ضرورت تغییر ترکیب اعضای کمیسیون تلفیق به کمیسیون تدوین آیین‌نامه مجلس ارسال شده بود که در قالب طرح دو فوریتی به مجلس ارائه شد.

وی یادآور شد: براساس مصوبه قبلی مجلس ۹ نفر از اعضای کمیسیون برنامه، بودجه و محاسبات مجلس و ۳ نفر از هر کمیسیون تخصصی ترکیب کمیسیون تلفیق برای بررسی بودجه را تشکیل می‌دهند.

فولادگر خاطرنشان کرد: نخستین اشکالی که در این باره وارد می‌شود طبق ماده ۵۵ آیین‌نامه داخلی مجلس کمیسیون تخصصی رسیدگی به بودجه تلفیق است ولی با این طرحی که ارائه شده ترتیبی ایجاد می‌شود که همه نمایندگان در زمان بررسی بودجه درگیر آن شوند.

عضو کمیسیون آیین‌نامه داخلی مجلس ادامه داد: با تصویب این طرح، امکان نفوذ نمایندگان در بودجه کمتر و بودجه با شفافیت و تخصص بیشتری بررسی می‌شود.

فولادگر افزود: طرح دو فوریتی اصلاح ماده ۱۸۶آیین نامه داخلی مجلس تغییر ترکیب اعضای کمیسیون برای افزایش دقت‌نظر در زمان بررسی مواد و تصویب آنها را در پی خواهد داشت.

علیرضا سلیمی، نماینده مردم محلات و محمد قسیم عثمانی، نماینده مردم بوکان در مجلس سخنرانان موافق و حسن کامران دستجردی، نماینده مردم اصفهان و علیرضا خسروی، نماینده مردم سمنان در مجلس از سخنرانان مخالف دو فوریت این طرح بودند.

حسن روحانی در نخستین همایش اقتصاد:

آرمان ما به سانتریفیوژ وصل نیست

▪ به اصل برگزاری رفراندوم عمل کنیم

«من به عنوان مسئول اجرای قانون اساسی دلم می‌خواهد شرایطی فراهم شود تا به اصل برگزاری رفراندم قانون عمل کنیم و یکبار هم که شده آن چیزی را که برای همه مهم است و اهمیت دارد را از مردم بپرسیم.»

با حضور حسن روحانی، رئیس‌جمهور نخستین کنفرانس اقتصاد ایران در سالن اجلاس سران آغاز شد.

این کنفرانس با شعار راهکارهای دستیابی به رشد پایدار و اشتغالزا با محورهای سیاست‌های کاهش تورم و ثبات اقتصاد کلان، اقتصاد مقاومتی، بازار کار و اشتغال، بیکاری، توسعه نظام مالی، کسب‌وکار، خصوصی‌سازی و فضای رقابتی، یارانه‌ها و اصلاح بازار انرژی و رشد اقتصادی پایدار و اشتغالزا به مدت ۲ روز (چهاردهم و پانزدهم دی‌ماه) برگزار می‌شود.

براساس این گزارش، در این کنفرانس ۸ نشست تخصصی و یک میزگرد پیرامون محورهای کنفرانس برگزار خواهد شد.

گزیده سخنان حسن روحانی را در ادامه می‌خوانید:

▪ باید مدتی بیشتر به اقتصاد توجه کنیم، کشور ما بیشتر سیاسی است تا اقتصادی محض. یعنی اقتصاد ما یا با سیاست داخلی و یا با سیاست خارجی تلفیق می‌شود.

▪ گفته می‌شود باید از همه مالیات بگیریم و این کار درستی است، نمی‌شود یک نهاد کار اقتصادی بکند و مالیات ندهد اما تا می‌گوییم فلان نهاد باید مالیات بدهد بساطی درست می‌شود. اما این دولت در هر موضوعی که بداند مصالح مردم است بدون واهمه از هیچ‌کس و هیچ نهادی موضوع را به مردم خواهد گفت و لایحه لازم را به مجلس تقدیم خواهد کرد.

▪ برخی امور، سیاست داخلی‌اش خیلی خیلی قوی است. بیش از آنچه فکر می‌کنید. در حالی که اقتصاد در کشور با انحصار پیشرفت نمی‌کند و اگر موضوعی منحصر در دست گروه خاصی باشد فساد ایجاد می‌شود حتی اگر سلمان و ابوذر باشد.

▪ در کشور ما سال‌ها و دهه‌هاست که اقتصاد به سیاست خارجی و داخلی یارانه می‌دهد، اقتصاد ما تا کی باید به سیاست یارانه بدهد؟ باید یک دهه امتحان کنیم و از سیاست داخلی و خارجی به اقتصاد یارانه بدهیم تا ببینیم زندگی، معیشت و اشتغال جوانان مردم چگونه خواهد شد.

▪ من به عنوان مسئول اجرای قانون اساسی دلم می‌خواهد شرایطی فراهم شود تا به اصل برگزاری رفراندم قانون عمل کنیم و یک‌بار هم که شده آن چیزی را که برای همه مهم است و اهمیت دارد را از مردم بپرسیم.

▪ البته مجلس جای خودش مهم و محترم است ولی خوب بود سالی یک بار یا حداقل چند سالی یک بار این کار انجام می‌شد ولی الان ۳۶ سال گذشته و این قانون عملی نشده است.

▪ اقتصاد ما بیشتر سیاسی است تا اقتصاد محض، نمی‌شود یک نهاد کار اقتصادی کند و مالیات ندهد اما متأسفانه تا می‌گوییم فلان نهاد هم باید مالیات بدهد می‌بینید که چه بساطی درست می‌کنند، البته این دولت واهمه‌ای ندارد و کار خود را انجام خواهد داد.

▪ اقتصاد در کشور با انحصار پیشرفت نمی‌کند؛ باید اقتصاد را از انحصار و رانت نجات دهیم. اقتصاد باید در صحنه رقابت حضور پیدا کند.

▪ همه دستگاه‌ها باید فعالیت‌های اقتصادی خود را شفاف اعلام کنند و همه مردم باید از اعداد و ارقام و آمار اقتصادی با اطلاع باشند.

▪ مگر می‌شود با فساد حرکت اقتصادی ادامه پیدا کند. باید با فساد مبارزه کرد البته حرکت از سال گذشته آغاز شده و هر چه ما داریم به خاطر استفاده از نظر دانشمندان، پژوهشگران و صاحبنظران و حمایت مردم و مقام معظم رهبری است و ما توانستیم با این حمایت‌ها یک گام به جلو حرکت کنیم.

▪ ما توانسته‌ایم تورم را مهار کنیم. اقتصاددانان باید برای مردم کاهش تورم را توضیح دهند. کاهش تورم با ارزان شدن ۲ مقوله متفاوت است ولی تا ما می‌گوییم تورم کاهش پیدا کرده برخی می‌گویند چیزی ارزان نشده است. وظیفه اقتصاددانان است که این مسأله را شفاف کنند.

▪ یکی از مسائل بسیار مهم در بخش اقتصاد این است که اگر مردم با ما همراه نباشند شکست می‌خوریم. البته من در این رابطه از رسانه‌های عمومی درخواست می‌کنم دولت را نقد کنند؛ چراکه انتقاد اگر سازنده باشد لازم و مفید است. اما حواسمان باشد که به اعتماد مردم آسیب نزنیم.

▪ اگر شما می‌بینید حرکتی از سال گذشته شروع شده این حرکت به خاطر سرمایه اجتماعی و رابطه دولت با مردم و اعتماد مردم به دولت است. مردم قبول کردند که این دولت با کارشناسان مشورت می‌کند و مردم قبول کردند این دولت به آنان دروغ نمی‌گوید. اگر این موارد از دست برود ما چیزی نداریم.

▪ امیدواریم پایان سال را طوری به پایان ببریم که تورم ما به مراتب از ۲۰ درصد کمتر خواهد بود و این موضوع ورای قول ماست؛ چراکه قول ما تورم زیر ۲۵ درصد بود. قطعاً پایان سال اقتصاد ما پس از ۲ سال رشد منفی که در تاریخ چند دهه کشور ما بی‌سابقه بوده است، دارای رشد مثبت خواهد بود.

▪ کاهش تورم برای چند ماه و یکسال کافی نیست، تورم باید به صورت مستمر کاهنده باشد تا به نقطه قابل قبول برسد، یعنی مهار تورم باید با قدرت در سال‌های ۹۳، ۹۴ و ۹۵ ادامه پیدا کند.

▪ تجربه سیاسی ما می‌گوید کشور با انزوا نمی‌تواند رشد مستمر داشته باشد. این بدین معنی نیست که ما دست از اصول و آرمان‌ها برداریم مگر کسی در میز مذاکره بر اصول و آرمان‌ها صحبت می‌کند، یک عده در توهمات زندگی می‌کنند، دنیای امروز بحث منافع است.

▪ تهدیدها، فرصت‌ها و منافع مشترک اساس بحث سیاست خارجی است و اصول و آرمان در سیاست خارجی بحث نمی‌شود مگر ما در مرحله نخست در توافق ژنو آرمان و اصول را معامله کردیم ما با هم حرف زدیم و توافق کردیم، مگر اصول بردیم تا معامله کنیم؟

▪ تمام مذاکرات اینگونه است که می‌خواهد پلی بین خواست طرف و خواست ما وصل شود، آرمان ما به سانتریفیوژ وصل نیست اگر از آن طرف ما شفافیت بیشتری نشان دهیم و فلان غنی سازی که به آن نیاز نداریم متوقف کنیم یعنی آرمان ما رفت؟

اظهارات جالب زنگنه درباره قیمت نفت

ایران به دلیل یک میلیون بشکه نفت مواضع خود را تغییر نمی‌دهد

وزیر نفت هشدار داد که ایران تولید خود را از ۲/۵ میلیون بشکه نفت پیش از این به یک میلیون بشکه رسانده و با از دست دادن ۶۰ درصد صادرات مواضع خود را از دست نداده است، اکنون نیز به دلیل یک میلیون بشکه کوتاه نمی‌آید.

به گزارش ایسنا، بیژن زنگنه در نخستین کنفرانس ملی اقتصاد ایران با اشاره به اینکه افزایش عرضه نسبت به تقاضا موجب کاهش قیمت نفت شده است، گفت: در سال ۲۰۰۹ اوپک نیز با این مسأله مواجه بوده و در پی آن اعضا تصمیم گرفتند تولید را ۲/۵ میلیون بشکه کاهش دهند. این تصمیم برای دفاع از قیمت نفت سبب شد نرخ هر بشکه نفت از ۴۰ دلار به ۸۰ دلار برسد و پس از آن تا ۱۰۰ دلار افزایش یافت.

وی با اشاره به اینکه تولید نفت شیل در آمریکا در سال ۲۰۰۹ میلادی با کاهش عرضه اوپک از ۱/۵ میلیون بشکه به ۵/۵ تا ۶ میلیون بشکه رسید، گفت: این افزایش عرضه در حدود ۳ سال رخ داد.

وزیر نفت با اشاره به مواضع اعضای اوپک در جلسه اخیر افزود: تنها ابزار اوپک برای افزایش قیمت کاهش تولید است. تصمیمات در اوپک باید بر پایه اجماع باشد اما قابل توجه است که تصمیمات هیچ ضمانت اجرایی ندارند و گفته می‌شود تنبیه را بازار می‌کند.

زنگنه افزود: اوپک تنها سازمان جهان سومی مؤثر در اقتصاد جهان است. درست است که اوپک تعاونی است و همه یک رأی دارند اما در واقع هر کسی تولید بیشتر و ظرفیت خالی تأثیرگذار در بحران داشته باشد، اثرگذارتر است. وی در واکنش به تفکری که گفته می‌شود چرا برای مقابله با کاهش قیمت نفت دعوا نشد؟ گفت: دعوا و فحش برای مصرف داخل خوب است، اما در اوپک دعوا بین اعضا موجب سقوط بیشتر قیمت می‌شد.

وزیر نفت با اشاره به اینکه قبل از جلسه اوپک با وزرای کشورهای مختلف مذاکره داشتیم، ادامه داد: همه گفتند تولید را کاهش نمی‌دهند؛ زیرا کاهش تولید موجب افزایش قیمت می‌شود و در نتیجه رقیب و دشمنانمان را فاینانس می‌کنیم. زنگنه اظهار کرد: بسیاری از اعضای اوپک مدعی بودند که مدتی کاهش قیمت باعث افزایش مصرف و بهبود اقتصاد جهانی می‌شود. در نتیجه تقاضا افزایش می‌یابد و طرف عرضه نفت شیل را خارج می‌کنیم. البته ما روی این استدلال بحث داریم.

وی با اشاره به اینکه پنج کشور دنبال کاهش تولید اوپک بودند تا قیمت نفت به ۷۰ تا ۸۰ دلار برسد گفت: برخی نیز می‌گفتند ظرف ۶ ماه تا دو سه سال آینده روند افزایش قیمت‌ها به سمت تعادل می‌رود بنابراین ما پای این مسأله می‌ایستیم.

وزیر نفت با تأکید بر اینکه برای همه مشخص بود که برگزاری اجلاس اوپک موجب سقوط قیمت‌ها می‌شود، گفت: با به عقب انداختن برگزاری اجلاس ۱۰ دلار سود می‌بردیم اما اجلاس اوپک، عادی بود و نمی‌شد کاری کرد.

زنگنه با تأکید بر اینکه پس از جلسه اوپک نیز گفتم اوپک هیچ تصمیمی نگرفت تأکید کرد: تصمیم را دوستان سال‌ها پیش به میزان ۳۰ میلیون بشکه گرفته بودند. شکی نیست علت پایداری کاهش قیمت نفت، عرضه و تقاضاست. برخی عاملاً و عمداً مدیریت می‌کنند که قیمت‌ها کاهش پیدا کند و معتقدند که کاسته شدن قیمت نفت موجب ۰/۸درصد رشد اقتصادی آمریکا، چین و ژاپن می‌شود. وی افزود: در سال ۲۰۱۴ تولید نفت شیل ۶ هزار و ۳۰۰ میلیون بشکه بود با وجود اینکه قیمت نفت بالای صد دلار شده بود. تا پایان سال ۲۰۱۵ در صورت ادامه روند پیشین عرضه شیل به ۸ میلیون بشکه می‌رسد اگر قیمت نفت به ۶۰ دلار برسد عرضه شیل به ۶/۵ میلیون بشکه می‌رسد و در صورتی که قیمت نفت اوپک به ۱۰ تا ۲۰ دلار برسد عرضه نفت شیل به ۴ میلیون بشکه خواهد رسید.

خبر

قاضی عضو هیأت بدوی رسیدگی به تخلفات اداری نهاد ریاست جمهوری منصوب شد

رئیس قوه قضاییه در حکمی، محمدجواد حشمتی، معاون نظارت و بازرسی امور تولید و توسعه سازمان بازرسی کل کشور را به عنوان قاضی عضو هیأت بدوی رسیدگی به تخلفات اداری نهاد ریاست جمهوری منصوب کرد.

به گزارش سازمان بازرسی کل کشور، در حکم آیت‌ا... صادق آملی لاریجانی خطاب به حشمتی آمده است: مستنداً به بند هـ ماده ۲ قانون سازمان بازرسی کل کشور، جناب‌عالی به عنوان قاضی عضو هیأت بدوی رسیدگی به تخلفات اداری نهاد ریاست جمهوری منصوب می‌شود تا وفق مقررات قانونی انجام وظیفه کنید.

پیگیری پرونده پدیده

عضو ناظر مجلس در ستاد مبارزه با مفاسد اقتصادی از بررسی صلاحیت و صداقت آگهی‌ها و راهکارهای سنجش آن در جلسه هفته آینده این ستاد خبر داد.

عزت‌ا... یوسفیان‌ملا، نماینده مردم آمل در مجلس شورای اسلامی و عضو ناظر مجلس در ستاد مبارزه با مفاسد اقتصادی در گفت‌وگو با فارس از بررسی پرونده شرکت پدیده شاندیز در جلسه دوشنبه هفته آینده ستاد مذکور خبر داد.

وی همچنین بررسی صلاحیت و صداقت آگهی‌های تلویزیونی را یکی دیگر از دستور کارهای جلسه هفته آینده ستاد مبارزه با مفاسد اقتصادی عنوان کرد و افزود: بسیاری از شرکت‌ها آگهی تلویزیونی می‌دهند و این آگهی‌ها بدون تأیید هیچ مرجعی پخش می‌شود، به نظر می‌آید باید هر آگهی بسته به موضوع توسط مرجع مربوطه تأیید شود.

عضو ناظر مجلس در ستاد مبارزه با مفاسد اقتصادی از لزوم سنجش صلاحیت و صداقت آگهی‌ها خاطرنشان کرد: باید آگهی‌ها را سنجید تا میزان صداقت و صلاحیت آنها مورد سنجش قرار گیرد. تا شاهد نباشیم در آگهی‌ها مطالب کذب بیان شود.

یوسفیان‌ملا همچنین تصریح کرد: در جلسه ستاد که معاونان اداری مالی و سیاسی سازمان صداوسیما حضور دارند راهکارهای سنجش صداقت و صلاحیت آگهی‌ها مورد بررسی قرار خواهد گرفت و در نهایت ستاد مصوبه‌ای در این زمینه خواهد داشت که طی آن آگهی‌ها با سنجش صلاحیت و صداقت آنها به اطلاع عموم برسد.

نحوه عضویت در حزب ندای ایرانیان اعلام شد

همه ایرانیانی که خود را ملتزم به قانون اساسی جمهوری اسلامی و معتقد به مبانی سیاسی و فکری مندرج در مرامنامه این حزب می‌دانند، می‌توانند به عضویت این حزب درآیند.

یک روز پس از انتشار پیش‌نویس مرامنامه حزب ندای ایرانیان، این حزب تازه تأسیس اصلاح‌طلب، در اطلاعیه‌ای نحوه عضویت علاقه‌مندان به عضویت در این حزب را اعلام کرد.

به گزارش ایلنا؛ پایگاه خبری این حزب در اطلاعیه‌ای نحوه عضویت را توضیح داد که متن این اطلاعیه به شرح زیر است:

با توجه به آغاز فعالیت رسمی حزب ندای ایرانیان و بنا بر تصمیم شورای مرکزی موقت، همه متقاضیان همکاری با این حزب می‌توانند به‌طور رسمی درخواست خود را ارائه کنند. بر این اساس همه ایرانیانی که خود را ملتزم به قانون اساسی جمهوری اسلامی و معتقد به مبانی سیاسی و فکری مندرج در مرامنامه این حزب می‌دانند، می‌توانند با مراجعه به پایگاه اینترنتی nedayeiranian.com مراجعه و نسبت به اعلام آمادگی برای همکاری اقدام کنند.

در همین مورد سخنگوی این حزب گفت: پیش‌نویس مرامنامه حزب ندای ایرانیان برای متقاضیان همکاری، در این پایگاه اینترنتی در دسترس علاقه‌مندان قرار گرفته است.

حسن یونسی تصریح کرد: همکاری با حزب ندای ایرانیان در قالب هواداری و عضویت امکان‌پذیر است. افرادی که حداقل دارای ۱۸ سال سن باشند، در صورتی که تقاضای عضویت در حزب داشته باشند، پس از طی مراحل تشکیلاتی و آموزشی و احراز شرایط می‌توانند به عضویت درآیند.

وی در پایان گفت: این امکان هم پیش‌بینی‌شده تا افرادی که مایل به عضویت رسمی نیستند یا همه شرایط عضویت را دارا نیستند، بتوانند به شکل هواداری با حزب ندای ایرانیان ارتباط داشته باشند.

آگهی حصر وراثت

آقای حمید نورائی منظر فرزند محمد دارای شناسنامه شماره ۷۵۵۷ متولد ۱۳۶۰ به شرح دادخواست به کلاسه۱۲۱/۹۳۰۶۴۱/۹۳ح از این حوزه درخواست گواهی حصر وراثت نموده و چنین توضیح داده که شادروان محمد نورائی منظر فرزند کتابعلی به شناسنامه شماره ۷۹۴ متولد ۱۳۲۱ در تاریخ ۱۳۹۳/۰۴/۲۰در اقامتگاه دائمی خود بدرود زندگی گفته ورثه آن مرحوم منحصر است به: سه فرزند دو پسر و یک دختر و یک همسر دائمی ولاغیر ۱-حمید نورائی منظر فرزند محمد به شماره شناسنامه ۷۵۵۷ صادره از همدان متولد ۱۳۶۰، پسر متوفی ۲-سعید نورائی منظر فرزند محمد به شماره شناسنامه ۳۲۹۰ صادره از همدان متولد ۱۳۵۲، پسر متوفی ۳-معصومه نورائی منظر فرزند محمد به شماره شناسنامه ۷۵۵۶ صادره از همدان متولد ۱۳۵۴، دختر متوفی ۴-سلطنت حاجی‌محمدی دانشوری فرزند مراد به شماره شناسنامه ۲۷۹۲ صادره از همدان متولد ۱۳۳۳، همسر متوفی اینک با انجام تشریفات مقدماتی درخواست مزبور را در یک نوبت آگهی می‌نماید تا هر کسی اعتراضی دارد و یا وصیتنامه از متوفی نزد او باشد از تاریخ نشر نخستین آگهی ظرف یک ماه تقدیم دارد والا گواهی صادر خواهد شد.

قاضی حوزه ۱۲۱ شورای حل اختلاف همدان

آگهی حصر وراثت

آقای سیدجمال‌الدین حسینی اجاق فرزند سیدتقی دارای شناسنامه شماره ۳۷۹ متولد ۱۳۳۸ به شرح دادخواست به کلاسه۹۳۰۵۷۸ح۱۳۱ از این حوزه درخواست گواهی حصر وراثت نموده و چنین توضیح داده که شادروان هاجر رجبی همدانی فرزند حسین به شناسنامه شماره ۸۲۷۷ متولد ۱۳۰۵ در تاریخ ۹۲/۲/۱۲در اقامتگاه دائمی خود بدرود زندگی گفته ورثه آن مرحوم منحصر است به: دو پسر و یک دختر به اسامی ذیل ولاغیر ۱-سیدجمال‌الدین حسینی اجاق به شماره شناسنامه ۳۷۹ متولد ۱۳۳۸ صادره از همدان، پسر متوفی ۲-سیدجلال حسینی به شماره شناسنامه ۱۸۴ متولد ۱۳۳۰ صادره از حوزه یک همدان، پسر متوفی ۳-بهجت حسینی اجاق به شماره شناسنامه ۲۷۸ متولد ۱۳۲۷ صادره از همدان، دختر متوفی و ارزش ماترکش طبق فرم ۱۸ مالیاتی به شماره ۶۰۳۲۲ مورخ ۱۳۹۳/۱۰/۱ بیش از سی میلیون ریال اعلام گردیده است اینک با انجام تشریفات مقدماتی درخواست مزبور را در یک نوبت آگهی می‌نماید تا هر کسی اعتراضی دارد و یا وصیتنامه از متوفی نزد او باشد از تاریخ نشر نخستین آگهی ظرف یک ماه تقدیم دارد والا گواهی صادر خواهد شد. م الف ۴۹۶۳

قاضی حوزه ۱۳۱ شورای حل اختلاف همدان

آگهی حصر وراثت

خانم پروانه کریمی دارای شناسنامه شماره ۱۲۹۱ به شرح دادخواست به کلاسه۱۱۸/۹۳۰۵۱۹/۹۳ح از این حوزه درخواست گواهی حصر وراثت نموده و چنین توضیح داده که شادروان هوشنگ سرکانی به شناسنامه شماره ۱۳۳۳ در تاریخ ۹۳/۹/۲۲در اقامتگاه دائمی خود بدرود زندگی گفته ورثه آن مرحوم منحصر است به: ۱-پروانه کریمی به شماره شناسنامه ۱۲۹۱ صادره از تهران متولد۱۳۴۱، همسر متوفی ۲-مقدسه بهمنی به شماره شناسنامه ۷۰ صادره از تویسرکان متولد۱۳۰۹، مادر متوفی ۳-سپیده سرکانی به شماره شناسنامه ۲۶۸۰ صادره از همدان متولد۱۳۵۹، فرزند متوفی ۴-سعیده سرکانی به شماره شناسنامه ۳۸۶۰۳۵۳۱۲۸ صادره از اصفهان متولد۱۳۷۰، فرزند متوفی ۵-سحر سرکانی به شماره شناسنامه ۲۱۱۴ صادره از همدان متولد۱۳۶۴، فرزند متوفی اینک با انجام تشریفات مقدماتی درخواست مزبور را در یک نوبت آگهی می‌نماید تا هر کسی اعتراضی دارد و یا وصیتنامه از متوفی نزد او باشد از تاریخ نشر نخستین آگهی ظرف یک ماه تقدیم دارد والا گواهی صادر خواهد شد. م الف ۴۹۶۹

قاضی حوزه ۱۱۸ شورای حل اختلاف همدان

آگهی مزایده

در پرونده کلاسه ۲۲۱۳و ۲۲۱۴/۹۳ اجرایی طی رأی صادره از شعبه یک محاکم حقوقی شهرستان بم استان کرمان و برابر نیابت اعطایی به حوزه قضایی همدان و ارجاع به شعبه یک حقوقی همدان

محکوم له: حسین قلعه‌خانی فرزند نصراله

محکوم علیه: میرزآقا کوکبی حکیم فرزند حاجی

محکوم به: در کلاسه ۲۲۱۳ به میزان ۱/۱۸۴/۲۳۳/۰۸۱ ریال در کلاسه ۲۲۱۴ به میزان ۲۸۱/۸۰۰/۰۰۰ ریال در حق محکوم له

نیم عشر دولتی: در کلاسه ۲۲۱۳ به میزان ۵۹/۲۱۱/۶۰۴ ریال در کلاسه ۲۲۱۴۱۴/۰۷۵/۷۶۵ لذا با توجه به اینکه محکوم علیه نسبت به برائت ذمه خویش اقدامی نکرده است. این اجرا به درخواست (محکوم له و مالک ثالث اکبر هدایتی با کد ملی ۳۸۷۴۹۲۴۸۹۰ فرزند هدایت) اقدام به توقیف ۶ دانگ پلاک ثبتی ۰ فرعی از ۱۹۶۱ اصلی بخش ۰۲ مورد ثبت ۱۴۱۶ صفحه ۶۲ دفتر ۱۲ بخش ۲ همدان دارای دو سند ۲و۴ دانگ واقع در همدان: خیابان شهدا کوچه شهدا (ضرابی) بن‌بست حاج زینعل پلاک ۱۷ کد پستی ۶۵۱۳۶۵۶۵۶۴ مساحت در حدود ۲۸۰ مترمربع هر متر مربع ۱۲/۰۰۰/۰۰۰ امتیازات ۴۰/۰۰۰/۰۰۰ ارزش ۶ دانگ ۳/۴۰۰/۰۰۰/۰۰۰ اعلام گردیده است. و مورد فروش فقط به میزان محکوم به است لذا این اجرا به تاریخ ۹۳/۱۱/۱۲ ساعت ۱۰:۳۰ تا ۱۱ اقدام به برگزاری مزایده می‌نماید. محل برگزاری مزایده دادگستری کل استان طبقه همکف دفتر مزایده می‌باشد مورد مزایده ۵ روز قبل از مزایده قابل مشاهده است. برنده مزایده کسی است که بالاترین قیمت پیشنهادی را ارائه و ده درصد مبلغ پیشنهادی را فی‌المجلس واریز نماید و جهت الباقی در مهلت قانونی اقدام نموده در غیر این صورت ده درصد به نفع دولت ضبط خواهد شد. (م‌الف ۴۹۴۰)

دادورز اجرای احکام مدنی دادگستری همدان– زائری

آگهی مزایده خودرو

در پرونده کلاسه ۱۴۸/۹۳ اجرایی طی رأی صادره از شعبه۲ محاکم حقوقی دادگستری استان همدان

محکوم له: موسسه قرض‌الحسنه مهر بسیجیان

محکوم علیه: مرضیه و مژگان بهرامی

محکوم به: ۱۴۱/۴۶۸/۹۴۸ریال در حق محکوم له

نیم عشر دولتی: ۸۰۰/۰۰۰ در حق دولت

لذا با توجه به اینکه محکوم علیه نسبت به برائت ذمه خویش اقدامی نکرده است. این اجرا به درخواست (محکوم له) اقدام به توقیف یک دستگاه خودرو سمند تیپ sexuV سفید روغنی مدل ۱۳۹۳ دارای بیمه و مدارک به ارزش ۲۶۰/۰۰۰/۰۰۰ ریال لذا این اجرا به تاریخ ۹۳/۱۱/۸ ساعت ۸:۳۰ تا ۹ اقدام به برگزاری عملیات مزایده جهت تادیه دین محکوم‌له می‌نماید. محل برگزاری مزایده در واحد اجرای احکام مدنی دادگستری همدان طبقه همکف می‌باشد مورد مزایده ۵ روز قبل از مزایده قابل مشاهده است. برنده مزایده کسی است که بالاترین قیمت پیشنهادی را ارائه و مبلغ را فی‌المجلس واریز نماید. (م‌الف ۴۹۹۱)

دادورز اجرای احکام مدنی دادگستری همدان زائری

آگهی حصر وراثت

آقای علی نقوی دارای شناسنامه شماره ۱۰۷۵ به شرح دادخواست به کلاسه۱۱۳/۲۱۵/۹۳/ح از این حوزه درخواست گواهی حصر وراثت نموده و چنین توضیح داده که شادروان ابوالقاسم نقوی به شناسنامه شماره ۲۷۸۵ در تاریخ ۱۳۹۳/۰۸/۲۷ در اقامتگاه دائمی خود بدرود زندگی گفته ورثه آن مرحوم منحصر است به: ۱- علی نقوی فرزند ابوالقاسم به شماره شناسنامه ۱۰۵۷ متولد ۱۳۵۲ صادره از همدان ۲- علی‌اصغر نقوی فرزند ابوالقاسم به شماره شناسنامه ۵۰۵۸ متولد ۱۳۳۹ صادره از فامنین ۳- محمد نقوی فرزند ابوالقاسم به شماره شناسنامه ۱۷ موالید متولد ۱۳۴۱ صادره از فامنین ۴- مهدی نقوی فرزند ابوالقاسم به شماره شناسنامه ۶۶۳۰ متولد ۱۳۴۵ صادره از فامنین ۵- اکرم نقوی فرزند ابوالقاسم به شماره شناسنامه ۶۶۳۱ متولد ۱۳۴۷ صادره از فامنین ۶- خدیجه نقوی فرزند ابوالقاسم به شماره شناسنامه ۶۶۳۲ متولد ۱۳۴۹ صادره از فامنین ۷- زهرا نقوی فرزند ابوالقاسم به شماره شناسنامه ۱۰۷۶ متولد ۱۳۵۳ صادره از همدان ۸- فاطمه بهرامی فرزند عباس به شماره شناسنامه ۳۲۴۱ متولد ۱۳۱۳ صادره از فامنین همسر متوفی اینک با انجام تشریفات مقدماتی درخواست مزبور را در یک نوبت آگهی می‌نماید تا هر کسی اعتراضی دارد و یا وصیتنامه از متوفی نزد او باشد از تاریخ نشر نخستین آگهی ظرف یک ماه تقدیم دارد والا گواهی صادر خواهد شد.

قاضی حوزه ۱۱۳ شورای حل اختلاف فامنین

پیام تاریخ، تمدن و فرهنگ مادستان
The Message Of Madestan's History & Civilization & Culture
روزنامه همدان پیام
۵
دوشنبه ● ۱۵ دی‌ماه ۱۳۹۳ ● شماره ۲۲۵۵
مادستان
madestan@hamedanpayam.com

فرماندار خبر داد:

لاریجانی یک ماه دیگر به کبودراهنگ می‌آید

۸ بهمن‌ماه امسال رئیس مجلس شورای اسلامی به شهرستان کبودراهنگ سفر می‌کند.

فرماندار کبودراهنگ در نخستین جلسه هماهنگی برگزاری یادواره ۶۳۷ تن از شهدای شهرستان کبودراهنگ گفت: رئیس مجلس برای حضور در یادواره ۶۳۷ تن از شهدای شهرستان کبودراهنگ به این شهرستان سفر می‌کند.

به گزارش روابط عمومی فرمانداری کبودراهنگ، احسان قنبری در این جلسه اظهار کرد: ترویج فرهنگ ایثار و شهادت، قدرت نرم جمهوری اسلامی است و تلاش برای احیای آن بهترین شیوه در مقابله با تهاجم فرهنگی بین جوانان است.

به گفته وی، تأسی از تفکر و رفتار شهدا، جامعه را در برابر ناهنجاری‌های اجتماعی و انحرافات و کجروی احتمالی فرهنگی بیمه می‌کند.

فرماندار کبودراهنگ افزود: برگزاری یادواره شهدا فرصت مغتنمی برای معرفی گوشه‌ای از سلحشوری‌های رزمندگان اسلام در ۸ سال دفاع مقدس وجنگ نابرابر و تحمیلی است. وی همچنین گفت: فرهنگ ایثار و شهادت سیراب شده از نهضت حسینی(ع) است و یادواره‌های شهدا باید ترویج‌کننده فرهنگ عاشورا و فلسفه این قیام باشد.

قنبری بیان کرد: زنده نگه‌داشتن یاد و خاطره شهدا و ایثارگری‌ها، کمتر از جنگ در جبهه‌های حق علیه باطل نیست و همه باید در این سنگر بکوشیم.

وی بر همکاری همه جانبه مدیران و مسئولان دستگاه‌های اجرایی در نظم و اجرای این مراسم باشکوه فرهنگی و معنوی تأکید کرد و از همه دستگاه‌های اجرایی خواست تا نسبت به اطلاع‌رسانی عمومی اقدام کنند.

یادواره شهدای شهرستان کبودراهنگ در۸ بهمن‌ماه امسال با سخنرانی علی لاریجانی، رئیس مجلس شورای اسلامی رأس ساعت ۱۴ در مسجد جامع کبودراهنگ برگزار می‌شود.

این مرد یک روز بی‌سواد بود

▪ فروتن؛ سوادآموز اسدآبادی از کلاس‌های درس نهضت به معلمی و تدریس در مدرسه رسید

روزی که نوجوان بازمانده از تحصیل اسدآباد، دیرتر از همسالان خود و با شرکت در کلاس‌های سوادآموزی به آموختن روی آورد شاید جز خودش کسی تصور نمی‌کرد که آرزوهای بزرگ او روزی رنگ واقعیت بگیرد.

نهضت سوادآموزی سازمانی دولتی است که در سال ۱۳۵۸ به فرمان بنیان‌گذار انقلاب اسلامی ایران و به‌منظور آموزش افرادی که از تحصیل جامانده بودند تأسیس شد و در همان اوایل مورد توجه مردم قرار گرفت.

نهضت سوادآموزی با حضور خوب در بین تمامی قشرهای جامعه، خیل عظیمی از مردم را باسواد کرد به طوری که عده‌ای تمام زندگی خود را مدیون حضور در کلاس‌های نهضت سوادآموزی می‌دانند.

حال که ۳۵ سال از تشکیل نهضت سوادآموزی می‌گذرد شاهد رشد نرخ باسوادی در کشور هستیم طرحی که در برخی از کشورها بعد از ۱۰۰ سال اجرا هنوز به مرحله قابل قبول خود نرسیده است.

ولی فروتن، ساکن روستای یوسف‌آباد از توابع شهرستان اسدآباد و معلم است که با شرکت در کلاس‌های نهضت سوادآموزی به این موفقیت رسیده است.

فروتن در گفت‌وگو با مهر با بیان اینکه در سال ٦٤ در کلاس‌های متفرقه نهضت سوادآموزی شرکت کردم و موفق به دریافت مدرک مقدماتی و تکمیلی از نهضت سوادآموزی شدم، افزود: برای حضور در کلاس پنجم ابتدایی به اداره آموزش‌وپرورش اسدآباد مراجعه کردم و با ثبت‌نام به صورت متفرقه در امتحانات کلاس پنجم نیز قبول شدم.

این معلم توانا با اشاره به اینکه در زمان تحصیل مشکلات فراوانی وجود داشت، بیان کرد: در سال اول راهنمایی در کلاس‌های شبانه در شهر اسدآباد شرکت کردم و تنها آرزویم در زمان تحصیل رسیدن به شغل معلمی بود.

وی گفت: پس از اتمام دوره راهنمایی در شهر اسدآباد و از آنجایی که در اسدآباد دبیرستان وجود نداشت دوره دبیرستان را در منزل خواندم و به صورت متفرقه خردادماه در امتحانات اداره آموزش‌وپرورش شرکت کردم و در این امتحانات نیز قبول و پس از کسب مدرک دیپلم جذب آموزش‌وپرورش شدم.

در سال ۸۵ در کنکور دانشگاه شهید مقصودی برای کسب مدرک فوق‌دیپلم شرکت کردم و بعد از طی مراحل تحصیلی موفق به دریافت مدرک فوق‌دیپلم شدم.

وی با اعلام اینکه در ترم سوم کارشناسی در حال تحصیل هستم، اظهار کرد: در کنکور سال ۹۳ شرکت کردم و در پردیس شهید مقصودی همدان برای ادامه تحصیل قبول شدم.

فروتن با اشاره به اینکه هیچ وقت فکر آن را نمی‌کردم به این مرحله برسم، افزود: با نهضت سوادآموزی به این جایگاه رسیده‌ام و علم خود را تا مقطع دکتری ادامه خواهم داد.

معاون نهضت سوادآموزی آموزش‌وپرورش شهرستان اسدآباد هم اظهار کرد: هر ساله برنامه‌هایی از سوی وزرات آموزش‌وپرورش برای نهضت سوادآموزی اعلام می‌شود که امسال آموزش افراد ۱۰ تا ٤۹ سال در اولویت قرار دارد.

محمد ضحاکی از استقبال ضعیف مردم برای حضور در این کلاس‌ها سخن گفت و عنوان کرد: از رسانه‌های جمعی انتظار داریم در این مسیر ما را یاری کنند.

حضور ۵ هزار و ٦٦٨ نفر بی‌سواد در اسدآباد

رئیس اداره آموزش‌وپرورش شهرستان اسدآباد نیز گفت: با توجه به آمارهای موجود در سرشماری سال ۹۰ در شهرستان اسدآباد ۵ هزار و ٦٦٨ نفر بی‌سواد وجود دارد.

جعفر دهبانی‌بصیر، هزار و ۲۳۷ نفر از این افراد را اولیای دانش‌آموزان در مدارس دانست و بیان کرد: در حال حاضر افزون بر ۹۲ و نیم درصد جمعیت شهرستان از نعمت سواد بهره‌مند هستند.

به گفته وی، شهرستان اسدآباد در زمینه جذب و آموزش بی‌سوادان رتبه سوم استان را در اختیار دارد و در نیمسال اول ۹٤-۹۳ تاکنون ۳۸ نفر برای دوره‌های سوادآموزی جذب شده و در دوره انتقال نیز ۱۰۸ نفر جذب شده‌اند که نسبت به میزان سهمیه شاهد رشد ۱۰۰ درصدی دارد.

رئیس آموزش‌وپرورش شهرستان اسدآباد ابراز کرد: مدیران مجتمع‌ها در روستاهای شهرستان موظف به شناسایی افراد بی‌سواد شده‌اند تا این افراد را شناسایی و با حضور در تک‌تک منازل افراد بی‌سواد آنان را به شرکت در کلاس‌ها تشویق کنند.

وی از ادارات شهرستان خواست افراد بی‌سواد را معرفی کنند تا این افراد با حضور در دوره‌های نهضت سوادآموزی از نعمت سواد برخوردار شوند.

دهبانی بصیر از وجود نیروی کافی در زمینه آموزش افراد بی‌سواد خبر داد.

خبر

دهیاران برای توسعه روستا برنامه بدهند

دهیاران باید با همفکری شوراها برنامه‌های مطلوبی را تدوین و براساس برنامه حرکت کنند، زیرا توسعه کشور در گرو توسعه روستاهاست و باید در آبادانی روستاها بکوشیم و مردم نیز همکاری لازم را داشته باشند.

فرماندار بهار در جلسه بررسی مشکلات روستاهای کوشک‌آباد، رایکان‌علیا و رایکان‌سفلی از توابع بخش لالجین گفت: اساس توسعه مردم هستند که همه باید در راستای رفاه و آسایش مردم روستاها تلاش کنیم و افزایش اشتغال و تأمین حداقل نیازهای مردم سرلوحه کار قرار گیرد.

محسن مرادی‌پناه تأکید کرد: باید خدمات بیشتری به روستاها ارائه شود، زیرا با توسعه روستاها به توسعه کشور دست خواهیم یافت.

لازم به توضیح است، اجرای کامل بهسازی در برخی از روستاها، لوله‌کشی آب، تجهیز خانه بهداشت و سالن ورزشی، روشنایی معابر، رفع نقاط حادثه‌خیز، تغییر کاربری فضای آموزشی مخروبه به سالن ورزشی از جمله مشکلات و نیازهایی بود که توسط دهیاران بیان شد.

تویسرکان قابلیت کاشت و پرورش زعفران را دارد

شهرستان تویسرکان با توجه به شرایط اقلیمی و آب و هوایی خاص، قابلیت کاشت و پرورش زعفران را دارد.

فرماندار تویسرکان در گفت‌وگو با ایرنا گفت: با توجه به کمبود منابع آب زیرزمینی برای پرورش محصولات کشاورزی، باید به سمت تغییر الگوی کشت در شهرستان حرکت کنیم.

سید مهرداد موسوی اضافه کرد: با تغییر الگوی کشت، پرورش محصولات کشاورزی در کانون توجهات قرار می گیرد که با استفاده از کمترین میزان آب از بیشترین بازدهی محصولات برخوردار باشند.

وی کشت و پرورش محصول زعفران را یکی از مصادیق مهم در این راستا ارزیابی کرد و افزود: پرورش این محصول به آب زیادی نیاز ندارد و می تواند ارزش‌افزوده قابل توجهی را ایجاد کند.

موسوی اظهار کرد: تویسرکان در گذشته‌ای نه چندان دور از وجود کاشت و پرورش زعفران بهره‌مند بوده است و توانایی تولید زعفران با رنگ، بو و طعم مرغوب را دارد.

فرماندار تویسرکان تأکید کرد: برای ایجاد فرصت‌های متنوع شغلی و بهبود اوضاع معیشتی مردم باید تعاونی‌های کاربردی مانند تعاونی پرورش زعفران به فراخور مزیت‌های نسبی هر منطقه به‌ویژه در روستاهای شهرستان ایجاد و فعال شوند.

وی اضافه کرد: این تعاونی‌ها باید خانواده‌های بدسرپرست و بانوان روستایی را به صورت ویژه در فعالیت‌های خود سهیم کنند و موجب گسترش مشاغل خانگی برای آنها شوند. موسوی همچنین گفت: این تعاونی‌ها بر اساس تعداد متقاضیان، نوع علاقه و استعدادهای نیروهای جویای کار سازماندهی و فعال می‌شوند.

ایثارگران به استقبال یادواره شهدای فامنین می‌روند

فامنین- خبرنگار همدان‌پیام: ایثارگران و جوانان شهرستان فامنین با شرکت در مسابقه زندگی‌نامه‌نویسی و خاطره‌نویسی به استقبال «یادواره شهدای شهرستان فامنین» می‌روند.

مسئول برگزاری مسابقه زندگی‌نامه و خاطرات شهدای شهرستان فامنین در گفت‌وگو با خبرنگار ما گفت: این مسابقه که در سطح تمامی مدارس شهرستان برگزار می‌شود، در هر پایه تحصیلی ۳ نفر برگزیده خواهد داشت که در مجموع در مقاطع ابتدایی و دبیرستان به ۳٦ نفر جوایز نفیسی اهدا خواهد شد.

به گفته رضا سلیمی، علاوه بر ۳٦ نفر دانش‌آموز، ٤ نفر نیز از بین شرکت‌کنندگان آزاد و فرهنگی برگزیده خواهند شد که پیش‌بینی می‌شود در این مسابقه بیش از هزار نفر شرکت کنند.

وی افزود: منظور از برگزاری این مسابقه، تشویق جوانان به برقراری ارتباط با خانواده‌های معظم شهدا و استفاده از نفس معنوی آنان در احیای جان و روح انقلابی و بسیجی خود است.

رئیس تعاون روستایی رزن:

رتبه برتر محصولات کشاورزی را داریم

رزن- خبرنگار همدان‌پیام: شبکه تعاون روستایی رزن در خریدهای توافقی و تضمینی محصولات کشاورزی به‌ویژه گندم، جو و سیب‌زمینی در ۳ سال اخیر رتبه نخست استان را کسب کرده است.

شبکه تعاون روستایی گسترده ترین بخش از تعاون اقتصاد جمهوری اسلامی ایران است که ابزار مهمی در رفع نیازهای تولیدی و اقتصادی جامعه به‌ویژه روستاییان به شمار می‌رود، زمینه‌های مثبتی که این شبکه برای توسعه کمی و کیفی دارد و همچنین الزام سیاست‌های اجرایی در گسترش کشاورزی و خودکفایی از نظر محصولات غذایی، توجه هرچه بیشتر به افزایش کاربرد این شبکه را ایجاب می‌کند.

رئیس اداره تعاون روستایی شهرستان رزن در گفت‌وگو با همدان‌پیام گفت: شبکه تعاون روستایی شهرستان رزن با زیر پوشش داشتن ۱۰ تعاون تولید، ۱۵ تعاون روستایی و ٦ شرکت تعاون کشاورزی در شهرستان با هدف گسترش و تقویت تعاون و توسعه عملیات اقتصادی، تولید، بازاریابی، بازرگانی و خدمات تعاونی در روستاها و همچنین ارتقای کیفیت تولیدات و امکان رقابت در بازار تولیدات از طریق کاهش هزینه و افزایش بهره‌وری گام‌های بلندی را برای رسیدن به این اهداف برداشته است.

نعمت‌ا... کریمی، گفت: در سال ۹۳ با دایر کردن ۱۰ مرکز کمیسیون خرید حتی در دورترین روستاها برای کمک به کشاورزان، توانستیم به کشاورزان شهرستان رزن در مجموع ۸ میلیارد ریال کمک کنیم.

وی اظهار کرد: در راستای توزیع سبد کالا در سال ۹۳ به تعداد ۲ هزار خانوار توسط شبکه تعاون روستایی رزن در شبکه‌های زنجیره ای شهرستان سبد کالا توزیع شد که این میزان در سال ۹۲ ، ۸ هزار خانواده بود. رئیس شبکه تعاون روستایی شهرستان از برگزاری دوره‌های آموزشی در این مرکز خبر داد که هزار نفر در این دوره‌ها شرکت کرده و آموزش دیده‌اند.

وی همچنین بیان کرد: شبکه تعاون روستایی رزن در خریدهای توافقی و تضمینی محصولات کشاورزی، در ۳ سال اخیر رتبه نخست استان را به خود اختصاص داده است.

کریمی با اشاره به فعالیت‌های خود در حوزه بازرگانی ادامه داد: امسال با خرید توافقی ۳ هزار تن جو، ۳۳۰۰ تن گندم، ۲ هزار تن سیب‌زمینی، ٦۲۵۵ تن سایر محصولات توانسته‌ایم رتبه سال‌های پیش خود (رتبه نخست استان) را تکرار کنیم.

وی خریدهای تضمینی شبکه تعاون روستایی رزن را ٤۹ هزار تن گندم، ٦۹ تن کلزا، ۵ هزار تن آرد، ۲۰ تن سموم نباتی و... برشمرد. کریمی اضافه کرد: شبکه تعاون روستایی رزن در راستای توزیع نهاده‌های کشاورزی نیز خوش درخشیده است و با توزیع ۲ هزار تن بذر گندم،۱۳۰ تن بذر جو ،۳ تن بذر یونجه، ۱۰ تن بذر ذرت و همچنین توزیع ۵ هزار تن کود شیمیایی به کشاورزان شهرستان خدمات ارائه داده است.

به گفته وی، نظام صنفی شهرستان رزن دارای ۷۳۷ نفر عضو است که ٤٦۵ نفر پروانه فعالیت کسب کرده‌اند و ۱٤۰ نفر نیز دارای بیمه تأمین اجتماعی ،۱٦ نفر بیمه روستایی عشایری و ٦۰ نفر آموزش می‌باشد.

کریمی ادامه داد: در راستای توسعه زیرساخت‌های شبکه تعاون روستایی رزن در فروشگاه شرکت تعاونی رزن ۱۵۰ میلیون تومان، فروشگاه شرکت تعاونی قروه درجزین ۷۰۰ میلیون تومان، فروشگاه شرکت تعاونی شاهنجرین ۵۰۰ میلیون تومان و سایر فروشگاه‌ها ۱۰۰ میلیون تومان هزینه شده است.

خبر

یادواره‌ای برای ۵۷ شهید بهاری

یادواره ۵۷ شهید فصل زمستان شهر بهار در مسجدالنبی(ص) محله قلعه این شهر برگزار شد.

جانشین قرارگاه خاتم‌الانبیا در این مراسم گفت: یادواره شهدا از زیباترین مصادیق کار فرهنگی است و برگزاری این گونه مجالس یادآوری رشادت‌ها و جانفشانی‌های شهدای ۸ سال دفاع مقدس است.

سالار آبنوش افزود: آرامش و امنیت و عزت امروز ما مدیون خون شهداست و نباید غفلت کنیم و شهدا را به فراموشی بسپاریم و برگزاری این یادواره‌ها می‌تواند یاد شهدا را زنده و ما را از غفلت آزاد کند.

وی خاطرنشان کرد: یکی از برنامه‌ها برای مقابله با جنگ نرم دشمن، برگزاری یادواره‌های شهداست تا به این طریق ضمن مددگیری از ارواح تابناک شهدای بزرگوار برای مقابله با جنگ نرم، آن روحیه ازخودگذشتگی و فداکاری شهدا را به قشرهای مختلف جامعه و جوانان انتقال دهیم و در واقع این مراسمات تداوم‌بخش راه شهداست.

پدر شهید در مدرسه فرزندش تجلیل شد

با حضور معاون مدیرکل آموزش‌وپرورش ملایر، معاون آموزش ابتدایی و رئیس مجمع خیرین استان و شهرستان از پدر شهید «محمد موسوی» در آموزشگاهی که بنام فرزندش مزین است، تجلیل شد.

به گزارش ایسنا، کاوه برخورداری در این آیین گفت: شهدا، همه هستی خود که جان عزیزشان بود را برای حفظ این نظام تقدیم کرده‌اند و امروز ما شاهدیم که خانواده های شهدا با بذل مال و ثروتشان راه فرزندانشان را ادامه می‌دهند.

وی بیان کرد: تعلیم و تربیت در دنیا به عنوان یکی از نشانه‌های توسعه کشورها محسوب می‌شود.

برخورداری، ادامه داد: معنی واقعی آموزش‌وپرورش یعنی دانستن و عمل کردن و این امر در نظام جمهوری اسلامی اتفاق افتاده است.

فعالیت ۵۳ خیر مدرسه‌ساز در ملایر

رئیس مجمع خیرین استان همدان نیز گفت: ما در ملایر ۵۳ خیر مدرسه‌ساز داریم که ۷۳ واحد آموزشی ساخته و تحویل آموزش‌وپرورش داده که به واسطه آن رتبه نخست استان را در مدرسه‌سازی داریم.

۱۰۰ تخت درمانی تحویل بیمارستان تویسرکان شد

۱۰۰ عدد تخت درمانی جدید به تنها بیمارستان این شهرستان، بیمارستان ولی‌عصر(عج) تحویل داده شد.

مدیر شبکه بهداشت و درمان تویسرکان در گفت‌وگو با ایرنا گفت: بیمارستان ولی‌عصر(عج) تویسرکان علاوه بر افتتاح اورژانس جدید و مجهز در سال‌جاری، در راستای طرح تحول نظام سلامت و هتلینگ بیمارستان‌های کشور اقدام به خرید و استفاده از ۱۰۰ تخت درمانی جدید کرد.

حسن حسین‌زاده بیان کرد: همچنین خرید ۲ تخت ویژه بخش آی‌سی یو با اعتبار ۲۰۰ میلیون ریال، تجهیزات ایزوله تنفسی با اعتبار ۲۰۰ میلیون ریال و تجهیزات تخصصی «ونتیلاتو» با صرف اعتباری معادل ۲۲۰ میلیون ریال نیز برایانجام این طرح انجام شد.

وی از آغاز فعالیت مانیتور سنترال مرکزی در بیمارستان تویسرکان خبر داد و یادآور شد: تجهیزات تخصصی مربوط به این حوزه، شرایط تنفسی، فشار خون، نبض و دمای بدن بیمار را به طور مداوم بررسی می‌کند. همچنین بخش جراحی بیمارستان ولی‌عصر(عج) نیز به طور کلی در حال نوسازی و بهسازی است.

حسین زاده همچنین با اشاره به اینکه شهرستان تویسرکان به افزایش ظرفیت تخت‌های درمانی و بیمارستانی خود نیاز دارد، گفت: به همین دلیل تکمیل طرح بیمارستان قائم(عج) شهرستان که اکنون بیش از ٤٤ درصد پیشرفت فیزیکی برخوردار است، اهمیت زیادی دارد.

وی تأکید کرد: فرسودگی سازه‌ای بیمارستان ولی‌عصر(عج)، افزایش تعداد پزشکان متخصص و افزایش جمعیت خواستار خدمات درمانی از دیگر دلایل نیاز شهرستان به بیمارستان جدید به شمار می‌رود.

سلامت

برای درمان سرماخوردگی از داروهای کوروتونی استفاده نکنید

بیماران برای درمان سرماخوردگی از داروهای کورتیکواستروئیدی استفاده نکنند.

کارشناس نظارت بر تجویز داروی معاونت غذا و داروی همدان در گفت‌وگو با ایرنا با بیان اینکه داروهای کورتونی تأثیری در درمان علایم سرماخوردگی ندارد، گفت: استفاده خودسرانه از داروهای کورتیکواستروئیدی می‌تواند موجب بروز عوارض جبران‌ناپذیری در افراد شود.

مجید حنیفه اظهار کرد: بیشتر افراد با بروز علایم سرماخوردگی، دندان درد ، سر درد و تب به دنبال مصرف داروهای کوروتونی هستند در حالی که مصرف‌های خودسرانه این دارو می‌تواند عوارض زیادی داشته باشد.

وی با بیان اینکه عوارض داروهای کوروتونی به ۲ دسته تقسیم می شود عنوان کرد: نخستین واکنش‌ها مربوط به واکنش‌های احتمالی به علت تزریق است.

حنیفه با بیان اینکه مصرف طولانی مدت این داروها به صورت خوراکی و تزریقی بیش از ۳ هفته و یا مصرف خودسرانه این نوع داروها می‌تواند عوارض متعددی به دنبال داشته باشد، افزود: نارسایی غده آدرنال و در نتیجه کاهش جذب کلسیم، ضعف عضلانی، تأخیر در ترمیم زخم‌ها، شکستگی و پوکی استخوان، افزایش خطر ابتلا به عفونت‌ها، به هم خوردن مایع و الکترولیت‌های بدن، بروز مشکلات گوارشی، افسردگی و عوارض پوستی شود.

وی اظهار کرد: در چند سال اخیر داروی دگزامتازون یکی از پرمصرف‌ترین داروهای کوروتونی به عنوان صدرنشین داروهای مصرفی بیماران و تجویزی در نسخه‌های پزشکان است در حالی که تا پایان سال ۸۹ مرکز ثبت و بررسی عوارض ناخواسته داروها ۳٤۹ مورد مسمومیت با این دارو را گزارش داده است.

حنیفه با بیان اینکه فرهنگ استفاده صحیح از دارو در کشور جا نیفتاده است اضافه کرد: استفاده نابجا از آنتی‌بیوتیک‌ها در درمان سرماخوردگی و به دنبال آن بروز مقاومت های آنتی‌بیوتیکی از دیگر مشکلات افراد است.

وی ادامه داد: بهترین راهکار برای درمان سرماخوردگی استراحت در منزل و استفاده از میوه‌ها و سبزیجات حاوی ویتامین C است.

عکس و مکث

یک طرح یک ایده

واحدهای مسکن مهر جوانان در شهرک مدنی وضعیت نامناسبی دارد.

عکس یک شهروند

» فرهنگسازی همدان پیام

پیام تاریخ، تمدن و فرهنگ مادستان
The Message Of Madestan's History & Civilization & Culture
روزنامه همدان پیام
۶
دوشنبه ● ۱۵ دی‌ماه ۱۳۹۳ ● شماره ۲۲۵۵
فرهنگ و ادب
farhang@hamedanpayam.com

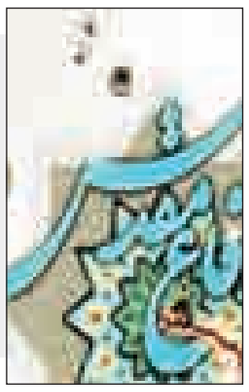

همدانی‌ها در بین نامزدهای جایزه کتاب سال دفاع مقدس

هیأت داوران شانزدهمین دوره جایزه کتاب سال دفاع مقدس پس از تشکیل جلسات مربوط در گروه‌های ادبیات نمایشی و بخش شعر و نثر ادبی و پس از بررسی کارشناسی، آثار راه‌یافته نمایشنامه و فیلم‌نامه‌ها و کتاب‌های شعر برتر به دور نهایی را مشخص و اعلام کرد.

به گزارش همدان‌پیام، «باد موافق» از علی سلیمانی و انتشارات هزاره ققنوس از همدان، در بین ۱۱ کتاب شعر به عنوان نامزدهای بخش ادبی شانزدهمین دوره جایزه کتاب سال دفاع مقدس، در بخش نهایی به چشم می‌خورد. براساس اعلام روابط عمومی بنیاد حفظ آثار و نشر ارزش‌های دفاع مقدس، کل آثار رسیده به دبیرخانه گروه شعر و نثر، ۱۶۳ عنوان بوده که در این میان تعداد ۱۳۷ اثر مربوط به شعر دفاع مقدس و ۲۶ عنوان نثر ادبی بوده است.

همچنین به گزارش روابط عمومی حوزه هنری استان همدان، کل آثار رسیده به دبیرخانه شانزدهمین جایزه کتاب سال دفاع مقدس در گروه ادبیات نمایشی، ۵۳ عنوان بود و از میان ۳۲ اثر ارسالی به بخش نمایشنامه دفاع مقدس ٦ اثر به دور نهایی راه‌یافتند که در این میان نام مجموعه نمایشنامه «شبی با خورشید» اثر حسین صفی و نیما بیگریان، سی و سومین اثر مکتوب حوزه هنری استان همدان و دومین اثر در زمینه ادبیات نمایشی به چشم می‌خورد. این کتاب در ٦۰ صفحه و با شمارگان هزار و ۲۰۰ نسخه به چاپ رسیده است. این اثر شامل ۲ نمایشنامه به نام‌های «قافله سالار» به قلم حسین صفی و «قدم زدن در وقت اضافه» اثر نیما بیگلریان است که توسط حوزه هنری استان و با هدف تولید محتوای مناسب برای نمایشنامه‌ها و ایجاد متون فاخر برای پاسخ به نیاز علاقه‌مندان تولید شده‌است.

مراسم پایانی شانزدهمین دوره جایزه کتاب سال دفاع مقدس در هفته پایانی دی‌ماه سال جاری برگزار خواهد شد.

همدان‌پیام از اکران سینماها گزارش می‌دهد

فیلم‌های پرفروش پاییز همدان

اعظم اسلامی‌خواه

با نگاهی به فیلم‌های میلیاردی در فصل پاییز به راحتی می‌توان با مضمون‌ها و حضور بازیگران ستاره فیلم‌های پرفروش و سلیقه مخاطبان سینما را سنجید.

وقتی به اکران فیلم‌های فصل پاییز نگاه می‌کنیم، از اینکه چند فیلم با فروش بالا در همدان و فروش میلیاردی در کشور روبه‌رو بوده‌اند، خرسند می‌شویم؛ فیلم‌هایی که در ژانرهای مختلف تولید شده‌اند و فروشی بالای یک میلیارد تومان داشته‌اند.

فیلم‌های «شهر موش‌ها ۲»، «آتش بس۲»، «شیار ۱۴۳»، «خواب‌زده‌ها»، «آرایش غلیظ »، «ساکن طبقه وسط» و «آنچه مردان درباره زنان نمی‌دانند» از جمله فیلم‌هایی هستند که وارد باشگاه میلیاردی‌ها شده‌اند. هرچند فقط فیلم‌های «شهر موش‌ها ۲»، «آتش بس۲»، «شیار ۱۴۳» و «آرایش غلیظ» در همدان با استقبال خوبی مواجه شد. از «ساکن طبقه وسط» هم به‌خاطر داشتن مخاطبان خاص استقبال چندانی نشد، «خواب زده‌ها» نیز در سینما قدس اکران نشد و «آنچه مردان درباره زنان نمی‌دانند» پشت ترافیک اکران باقی مانده است.

در این گزارش درباره دلایلی که موجب شده است تا این فیلم‌ها به این فروش دست پیدا کنند، پرداخته‌ایم.

«شهر موش‌ها ۲» به کارگردانی مرضیه برومند از جمله فیلم‌هایی است که تاکنون بیش از ۹ میلیارد تومان فروش داشته است. در همدان نیز به فروش بالایی دست یافت و به‌خاطر استقبال زیاد از آن حدود یک ماه بر روی پرده سینما قدس باقی ماند.

هرچند سینماهای دیگر استان از جمله سینما کانون، بهمن ملایر و ... این فیلم را برای هفته‌ها بر پرده خود نگه داشتند. خیلی از منتقدان معتقد هستند که فروش خوب «شهر موش‌ها ۲» مدیون نخستین فیلم «شهر موش‌ها» در سال ۱۳٦٤ است. با این حال آنچه مهم به نظر می‌رسد اکران فیلمی در گروه کودکان بوده که سبب شد تا بار دیگر فضای سالن‌های سینما با قشری از کودکان و بچه‌ها ارتباط برقرار کنند. در واقع سینمای کودک در این سال‌ها، سینمای از یاد رفته از ذهن‌ها بود که با اکران فیلم «شهر موش‌ها ۲» دوباره احیا شد. به گزارش همدان‌پیام، سعید شرفی، رئیس سینما قدس همدان معتقد است: هرچند استقبال زیادی از این فیلم شد اما به نظر می‌رسید مخاطبان با «شهر موش‌ها ۱» ارتباط بیشتری برقرار کرده بودند.

«آتش بس ۲» به کارگردانی تهمینه میلانی از دیگر فیلم‌های پرفروش در این فصل بود. «آتش‌بس۲» به دلیل حضور بازیگران چهره و نیز مضمون اجتماعی که داشته است، مورد توجه مخاطبان قرار گرفت. البته محمد نیک‌بین، تهیه‌کننده این فیلم بارها بیان کرده که نبود تبلیغات مناسب برای «آتش بس۲ » و اکران‌های پشت سرهم چند فیلم به طور همزمان تا حدی روی فروش تأثیرگذار بوده است. با این حال« آتش بس۲» هم با فروش میلیاردی و قابل توجهی روبه‌رو بود. طبق گفته‌های شرفی این فیلم در همدان جزو فیلم‌های پرفروش متوسط به‌بالا به‌حساب می‌آید ولی با این حال در زمان اکران آن، مخاطبان از سینما راضی بیرون نمی‌آمدند و به نظر می‌رسید این فیلم برایشان خسته‌کننده بود. اما تبلیغات زیاد و بازیگران و محتوای طنزش موجب موفقیت نسبی آن در همدان شد.

«شیار ۱۴۳» که جزو فیلم‌های پرفروش این دوره بوده است، براساس مضمون جنگ و دفاع مقدس ساخته شده است. این فیلم در میان فیلم‌های اکران فصل پاییز مضمونی متفاوت داشت. نقش تأثیرگذار مریلا زارعی در «شیار ۱۴۳» و جایزه بهترین بازیگری از جشنواره فیلم فجر، توجه مخاطبان را برای دیدن فیلمی در حاشیه جنگ بیشتر کرد. این فیلم در همدان پس از شهر موش‌ها ۲، در ردیف دوم قرار گرفت و علاوه بر داشتن مخاطبان عمومی، اداره‌های زیادی هم خریدار بلیت آن بوده‌اند.

در کنار این فیلم‌ها می‌توان اشاره‌ای هم به فیلم «آرایش غلیظ» به کارگردانی حمید نعمت‌ا... داشت. فیلمی که آن را نمی‌توان در هیچ‌کدام از ژانرهای سینمای ایران جای داد، اما اکران عمومی این فیلم در کشور با استقبال روبه‌رو شد. در همدان هم مخاطبانی حدوداً به اندازه آتش بس ۲ داشت.

فیلم «خواب‌زده‌ها» به کارگردانی فریدون جیرانی است که با حضور بازیگران سرشناس بخصوص اکبر عبدی به پرفروش‌ترین فیلم این دوره تبدیل شده است. اما این فیلم در سینما قدس اکران نشد و فقط در سینما کانون بر روی پرده رفت.

علاوه بر فیلم‌های نام برده شده، «ساکن طبقه وسط» به کارگردانی و بازیگری شهاب حسینی از دیگر فیلم‌های خاص در این دوره بود. فیلمی که بیشترین حضور حسینی به بازی در این فیلم و نقش‌های متفاوت‌اش بر می‌گشت. ساکن طبقه وسط یک فیلم هنری و جالب است اما طبق معمول از آن هم مانند فیلم‌های هنری دیگر استقبال چندانی در همدان نشد.

به گفته شرفی پشت سرهم اکران شدن فیلم‌های قابل ملاحظه، موجب شد تعداد مخاطبان این فیلم‌ها پایین بیاید.

و در ادامه اکران فیلم‌های پاییزی، فیلم «آنچه مردان درباره زنان نمی‌دانند» به کارگردانی قربان محمدپور و تهیه‌کنندگی حسن دادگر، میلیاردی شد. اما این اکران این فیلم در این فصل در سینماهای همدان باز ماند. به گفته شرفی به خاطر ترافیک فیلم‌ها این فیلم هنوز بر روی پرده نرفته ولی بزودی اکران خواهد شد.

این فیلم از ۲۸ آبان‌ماه در گروه سینمایی قدس اکران شد و توانست به فروش قابل ملاحظه‌ای در این مدت دست پیدا کند. محمدرضا شریفی‌نیا، فاطمه گودرزی، فرزاد حسنی، سحر قریشی و ارسلان قاسمی از جمله بازیگران این فیلم هستند.

ترافیک اکران فیلم‌ها برخلاف سال‌های گذشته همچنان ادامه دارد و به نظر می‌رسد تا روزهای ابتدایی جشنواره فیلم فجر، سالن‌های سینما میزبان مخاطبان خود باشند. این در حالی است که سال‌هاست خیلی از کارگردان‌ها و تهیه‌کنندگان سینما یک ماه پیش از جشنواره فیلم فجر را به دلیل کمبود فیلم‌های خوش ساخت و با مضمون، اکران مرده سینما می‌نامند.

صحنه فیلم شیار ۱۴۳

فعالان مد و لباس همدان تسهیلات می‌گیرند

یک میلیارد ریال تسهیلات به فعالان حوزه مد و لباس اعطا می‌شود.

قائم مقام صندوق اعتباری حمایت از هنرمندان، نویسندگان و روزنامه نگاران استان همدان گفت : براساس تفاهم‌نامه منعقد شده بین وزارت فرهنگ و ارشاد اسلامی (صندوق اعتباری هنر) و صندوق مهر امام رضا(ع) ؛ کارگروه ساماندهی مد و لباس کشور به نمایندگی از جانب صندوق اعتباری هنر و مهر امام رضا(ع) نسبت به اعطای تسهیلات حمایتی، به واجدان شرایطی که در حوزه مد و لباس کشور به فعالیت می‌پردازند اقدام خواهد کرد.

به گزارش اداره فرهنگ و ارشاد اسلامی شهرستان همدان، اعطای این تسهیلات به منظور کاربردی ساختن الگوهای مورد تأیید کارگروه ساماندهی مد و لباس معاونت امور هنری وزارت فرهنگ و ارشاد اسلامی، کمک به چرخه طراحی و تولید پوشاک ایرانی، اسلامی، ایجاد اشتغال برای دست‌اندرکاران این حوزه و حمایت از افراد توانمند و کارآفرین در عرصه هنر، صنعت پوشاک کشور خواهد بود. داود ابوترابی با تأکید بر اینکه طرح‌های معرفی شده باید در قالب پشتیبان یا تعاونی بوده و یا اینکه قابلیت پیاده‌سازی به صورت بخشی از یک خوشه، شبکه و یا زنجیره، تولید یا توزیع را داشته باشد افزود: طرح‌هایی که نیاز به مجوز خاصی از دستگاه ذی‌ربط دارند با ارائه مجوزهای مربوطه قابل بررسی و پرداخت خواهند بود. وی ادامه داد: همه طرح‌ها باید علاوه بر بررسی و تأیید اولیه در کمیته مشترک استانی، شرایط لازم جهت بررسی و تطبیق با ضوابط و مقررات وزارت فرهنگ و ارشاد اسلامی مورد تأیید صندوق هنر و معاونت ساماندهی و توانمندسازی وزارت فرهنگ و ارشاد اسلامی را داشته باشد.

ابوترابی تصریح کرد: طبق این تفاهم‌نامه سقف پرداخت تسهیلات حداکثر یک میلیارد ریال بوده که به صورت مرحله‌ای و متناسب با پیشرفت کار و تأیید آن توسط کارشناسان ذی‌ربط پرداخت می‌شود؛ لذا متقاضیان باید علاوه بر توانایی مالی لازم برای تأمین سهم آورده خود به میزان ۲۰ درصد از مجموع سرمایه ثابت و سرمایه در گردش مورد نیاز طرح، استطاعت مناسب جهت انجام دستورالعمل‌ها، مقررات و ضوابط جاری صندوق مهر امام رضا(ع) در تشکیل پرونده و بازپرداخت تسهیلات را داشته باشند.

طرح روز

طرح :ایران کاریکاتور

کپی رایت!

خبر

رزن و ملایر به جشنواره بین‌المللی تئاتر فجر راه یافتند

نمایش «تلخند» به کارگردانی مجید قدیمی از رزن و نمایش «نبش کوچه بن بست» به کارگردانی مهدی حبیبی از ملایر در جمع ۱۲ اثر برتر برای حضور در بخش خیابانی سی و سومین جشنواره بین‌المللی تئاتر فجر انتخاب شدند.

به گزارش روابط عمومی اداره کل فرهنگ و ارشاد اسلامی استان همدان، نمایش خیابانی«تلخند» به نویسندگی و کارگردانی مجید قدیمی، روایت کودکی است که زخمی و خون‌آلود در وسط یک خیابان افتاده و عابران بی‌تفاوت از کنار او عبور می‌کنند.کنار این کودک نوشته‌ایی با این مضمون قرار دارد: اینجا چیزی برای تماشا نیست، فقط یک کشته فلسطینی دیگر است، به راهتان ادامه دهید است...

«نبش کوچه بن‌بست» نیز به کارگردانی مهدی حبیبی، دیگر اثر نمایشی از هنرمندان استان همدان است که برای حضور در بخش خیابانی جشنواره بین‌المللی تئاتر فجر پذیرفته شده است.

هیأت انتخاب بخش خیابانی متشکل از حسین عاطفی، حسین فرخی و شهرام کرمی از بین ۳۲ طرح برگزیده این بخش،۱۲ اثر را برای حضور در جشنواره بین‌المللی تئاتر فجر معرفی کرده است.

سی و سومین جشنواره بین‌المللی تئاتر فجر با دبیری اردشیر صالح‌پور از اول تا ۱۲ بهمن‌ماه ۹۳ برگزار می‌شود.

ترانه محصولی از هنر و صنعت است

نخستین نشست کارگاه ترانه اسماعیل امینی با حضور علاقه‌مندان این هنر برگزار شد.

به گزارش روابط عمومی حوزه هنری استان همدان، برای ارتقای سطح دانش ادبی و آموزش صحیح ترانه‌سرایی دوره ٦ ماهه کارگاه ترانه برای شاعران، ترانه‌سرایان و علاقه‌مندان با حضور اسماعیل امینی در این حوزه در حال برگزاری است و نخستین نشست آن با حضور علاقه‌مندان در سالن شماره۲ سینماقدس همدان برگزارشد.

در این نشست امینی به تفاوت‌های شعر و ترانه اشاره کرد و گفت: شعر، مثل یک اثر نقاشی، هنر است اما ترانه، مانند پوستر، تلفیقی از رشته‌های مختلف و محصول هنر و صنعت است و به همین دلیل نیازمند سرمایه‌گذاری و همکاری افرادی چون آهنگساز، خواننده و... است.

وی افزود: اکثر ترانه‌های خوب موتیف دارند و ممکن است موتیف‌ها ترجیع، کلمه یا عبارت باشد و در بهترین نوع ترانه بیان ذهنیات باید از طریق عینیات و همچنین گذار از معقولات از طریق محسوسات انجام شود.

در پایان هم آثار اعضا مورد نقد و بررسی قرارگرفت.

گفتنی است، علاقه‌مندان می‌توانند برای ثبت نام در نشست‌های ماهانه کارگاه ترانه‌سرایی اسماعیل امینی با همراه داشتن یک قطعه عکس و کپی شناسنامه یا کارت ملی با مراجعه به دفتر آفرینش‌های ادبی حوزه هنری استان واقع در ابتدای خیابان شریعتی، روبه‌روی بانک صادرات مرکزی، بن‌بست زرین اقدام کنند یا با شماره تلفن ۰۸۱۳۲۵۱۷۲۹۰-۹۲ تماس بگیرند.

معرفی نفرات برتر نهمین جشنواره قرآن کریم مدها متان همدان

نفرات برتر مرحله استانی نهمین جشنواره قرآن کریم مدها متان برای شرکت در مرحله کشوری به استان خوزستان معرفی شدند.

به گزارش روابط عمومی اداره کل فرهنگ‌وارشاد اسلامی استان همدان، مدیر دبیرخانه کانون‌های فرهنگی و هنری مساجد استان همدان با اعلام این خبر گفت: مرحله استانی جشنواره قرآن کریم مدها متان آبان و آذرماه امسال در ۷ رشته در همدان برگزار شد.

هادی فیض‌منش افزود: طبق آیین‌نامه جشنواره، مرحله کشوری جشنواره مدها متان با معرفی نفرات برتر، بهمن‌ماه جاری در استان خوزستان برگزار می‌شود. به گفته وی، در رشته قرائت قرآن کریم احسان بیات، در رشته ترتیل قرآن کریم، مجید شمخانی و رشته اذان محسن نادری‌پور، در رشته حفظ کل قرآن کریم، محمود بابایی توکلی، حفظ ۲۰ جزء، سجاد قراباغی و حفظ ۱۰ جزء، حامد قاسمی و همچنین در رشته تفسیر وحید صفری به عنوان نفرات اول انتخاب شدند.

سینما و تئاتر

پوستر فیلم شیار ۱۴۳

سینما

قدس:
سالن شماره ۱: **کالسکه**
سالن شماره ۲: **مستانه**
کانون پرورش فکری:
سالن شماره ۱: **شیار ۱۴۳**
سالن شماره ۲: **خواب زده‌ها**
بهمن ملایر: **خواب‌زده‌ها**
فرهنگ کبودراهنگ: **شیار ۱۴۳**

موسیقی

وظیفه نهادهای هنری بازتعریف شود

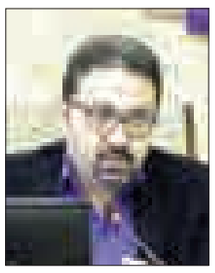

دولت‌ها باید این را بدانند که دیپلماسی فرهنگی بسیار مؤثر است و امروزه فرهنگ و هنر می‌توانند پیش‌قراول بسیاری از عرصه‌ها باشند.

مدیرکل دفتر موسیقی وزارت فرهنگ و ارشاد اسلامی، درباره اقداماتی که می‌توان برای حمایت از اقتصاد هنر در کشورمان انجام داد، گفت: یکی از این موارد این است که به میراث معنوی و دفاع از آن در عرصه‌های جهانی توجه شود. یکی دیگر از کارهایی که می‌توان انجام داد این است که مانند سایر کشورها، قیمت‌گذاری کالاها و خدمات هنری براساس کیفیت آثار باشد، به عنوان مثال در کشورهای دیگر، قیمت سی‌دی‌ها متفاوت است و براساس کیفیت هنری آنها و میزان هزینه‌کردشان قیمت‌گذاری می‌شوند در حالی که در کشور ما این طور نیست.

پیروز ارجمند، افزود: نقش نظارتی دولت‌ها بر روند جریان هنری مؤثر است اما در ایران بیش از این که جنبه حمایتی وجود داشته باشد، جنبه نظارتی و ممیزی دارد. ضمن این که در تمام دنیا، فرهنگستان‌ها وظیفه شناسایی و حمایت از هنرمندان را به عهده دارند، اما در کشور ما این کار انجام نمی‌شود. قرار بوده وزارت ارشاد این وظیفه را داشته باشد که بیشتر از حمایت در حال نظارت است؛ بنابراین نیاز داریم که نهادها را بازتعریف و ایجاد کنیم، مانند حوزه هنری که در نیروسازی و حمایت از هنرمندان وارد فعالیت شد.

به گزارش هنر آنلاین، وی به نقش خود هنرمندان هم در معرفی توانایی‌هایشان اشاره و گفت: امروز نحوه معرفی توانایی‌ها در دنیای جدید متفاوت شده است. هنرمندان باید بتوانند متناسب با رشد و توسعه اقتصادی و فرهنگی، حرکت کرده و توانایی‌ها و هنرشان را معرفی کنند اما می‌بینیم که متاسفانه اغلب آنها با دنیای رسانه آشنا نیستند؛ به عنوان مثال الان چند درصد هنرمندان ما وب‌سایت اختصاصی دارند، چند درصد آنها در اتفاقات و مسابقات جهانی شرکت می‌کنند یا حتی از آنها مطلع می‌شوند؟ ارتباط نداشتن ما با دنیا و ضعیف بودن ارتباطات‌مان در این عرصه، هنرمندان ما را ناشناخته باقی می‌گذارد.

دولت‌ها از طرق مختلف می‌توانند اقتصاد هنر را تقویت کنند. در فرانسه کارت‌های یارانه هنری به افراد داده می‌شود و آنها می‌توانند با استفاده از این کارت‌ها به طور رایگان از خدمات هنری در این کشور بهره‌مند شوند یا این که درصدی از درآمد صنایع به هنر اختصاص پیدا کند، می‌تواند اتفاق مهمی باشد به شرط آن که به درستی در کشورمان اجرا شود.

ارجمند همچنین تأکید کرد: از آنجا که توسعه پایدار در هنر مهم است، در سند توسعه مورد توجه قرار بگیرد و از الگوی کشورهایی که تشابهاتی با ما دارند بهره گرفته شود.

به گفته وی سند توسعه موسیقی کشور در حال تدوین است.

معرفی کتاب

«تقاص برادری» در بازار کتاب

رمان ناصر نخزری‌مقدم با عنوان تقاص برادری منتشر شد.

رمان «تقاص برادری» نوشته ناصر نخزری‌مقدم، توسط نشر آموت منتشر شد. این رمان با بهره از مؤلفه‌های بومی به روایت زندگی افرادی می‌پردازد که در گیر و دار زندگی‌شان دچار حب و بغض‌اند و حکایت خوشی‌ها، ناخوشی‌ها، خرافه‌ها و اعتقاداتشان را به نمایش می‌گذارند.

به گزارش مهر، «تقاص برادری» به شرح حال مردمانی می‌پردازد که به گذشته خود می‌بالند و در حسرت آن هم به سر می‌برند. مردمانی که امروزه دچار دگردیسی شده‌اند؛ قصه برادرهایی که برادر بوده‌اند و اکنون تقاصش را می‌پردازند.

در بخشی از پشت جلد این رمان می‌خوانیم:

«یادش نمی‌آید برای مدت طولانی جایی ایستاده و لباس نو تنش بوده. تا جایی که می‌داند و یادش می‌آید سالی یک دست لباس بیشتر نخواسته برایش بخرند. از ول گشتن در خیابان‌ها هیچگاه خوشش نیامده است. پدرش بارها به او گفته هرکس سر کوچه بایستد و دید بزند همه مردم فکر می‌کنند او لاتی آسمان‌جل است. هر وقت پسر دانشجوی همسایه‌شان در زمان کودکی‌اش می‌پرسید دوست داری لات باشی یا لوطی، با لبخندی روی لب پاسخ می‌داد لوطی.»

از ناصر نخزری‌مقدم پیش از این ۳ مجموعه داستان کوتاه «غریبه»، «استخوان» و مجموعه «داستان سالم، زیبا و لطیف» به طور مشترک با دو نویسنده دیگر منتشر شده است.

رمان «تقاص برادری» در ۱۵۸ صفحه به قیمت ۹ هزار تومان توسط «نشر آموت» منتشر شده است.

پیام تاریخ، تمدن و فرهنگ مادستان
The Message Of Madestan's History & Civilization & Culture
روزنامه همدان پیام
۷
دوشنبه ● ۱۵ دی‌ماه ۱۳۹۳ ● شماره ۲۲۵۵
گردشگری و میراث
gardesh@hamedanpayam.com

گردشگری، بدهی قبرس را به صندوق بین‌المللی پول داد

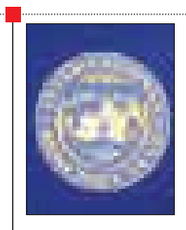

رونق گردشگری در قبرس سبب شده تا بدهی این کشور به صندوق بین‌المللی پول، بیشترین میزان کاهش را تجربه کند. به گزارش باشگاه خبرنگاران به نقل از شینهوا، صرفه اقتصادی قبرس از گردشگری در سال ۲۰۱٤ بیشترین میزان خود را تجربه کرد. گردشگری که مهمترین شاخص در اقتصاد قبرس به حساب می‌آید از سال ۲۰۱۲ بیشترین میزان درآمد گردشگری را با توجه به شرایط موجود تجربه‌کرده است. این جزیره مدیترانه شرقی بیش از ۱۰۰ مکان گردشگری دارد و در تمام فصول دارای گردشگر است؛ به طوری که در نوامبر ۲۰۱٤، میزان درآمد گردشگری در این کشور بیش از ۱۰ میلیارد یورو بوده است.

حضور ایران در ITB برلین جدی‌تر می‌شود

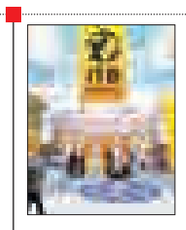

مدیرکل بازاریابی و توسعه گردشگری سازمان میراث فرهنگی و گردشگری از تصمیم این سازمان برای حضور جدی در نمایشگاه گردشگری ITB برلین خبر داد.

محمدکاظم خلدی‌نسب به ایسنا، گفت: سازمان میراث فرهنگی، صنایع‌دستی و گردشگری غرفه‌ای را به مساحت یک هزار و ۱۰۰ متر در نظر گرفته است که در آن بخش‌هایی چون مناطق آزاد، اداره‌های میراث‌فرهنگی و گردشگری استان‌ها و توراپراتورها حضور یکپارچه خواهند داشت.

۱٦۰ اثر جدید فرهنگی، طبیعی و تاریخی در کشور به ثبت رسید

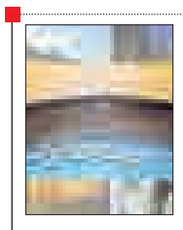

اثر جدید فرهنگی، تاریخی و طبیعی ایران در ردیف آثار ملی در سال جاری به ثبت رسیده است. محمدحسن طالبیان افزود: از کل ۱٦۰ اثر به ثبت رسیده ۱۲۰ اثر تاریخی و فرهنگی و ٤۰ اثر طبیعی است. وی افزود: در جریان ثبت آثار در فهرست میراث ملی مانعی وجود ندارد، فقط استان‌ها باید بتوانند پرونده‌های تکمیل شده و مدون به سازمان ارائه کنند. وی تصریح کرد: به استان‌ها توصیه می‌شود تا همزمان با ارائه پرونده نسبت به ثبت حریم آن هم اقدامات لازم را انجام دهند.طالبیان ادامه داد: در برخی موارد برای حفاظت از آثار تاریخی یک بودجه اضطراری هم برای بناهایی که مشکلات بحرانی دارند تعریف شده است.

میراث

ساختار بازار گردشگری ایران

براساس بررسی‌های این سیستم آماری، در دنیا سهم سرمایه‌گذاری در حوزه گردشگری ۸/۱ درصد است. این رقم در ترکیه ۱۰/۵ و در مصر ۱۲/۳ درصد عنوان می‌شود. همه اینها حاکی از آن است که با این نسبت کم سرمایه‌گذاری در گردشگری که ما در ایران داریم نمی‌توانیم با چنین کشورهایی در جهان رقابت کنیم و به اهدافمان برسیم. محمدرضا فرزین، اقتصاددان و استاد دانشگاه علامه طباطبایی، با اعلام این آمار به دنیای اقتصاد خاطرنشان کرد: براساس این آمارها، آثار مستقیم و غیرمستقیم گردشگری در ایران ۵/۲ درصد بیان شده، درحالی‌که سهم سرمایه‌گذاری در این حوزه در کشور ما تنها ۲/۹ درصد برآورد شده است.

وی افزود: وقتی هدف، مشخص می‌شود باید برآورد کرد که برای رسیدن به آن به چه حجمی از سرمایه نیاز داریم، متناسب با سرمایه‌گذاری به این نتیجه خواهیم رسید و چنانچه وضعیت سرمایه‌گذاری در گردشگری ایران به همین شکل پیش رود، چندان نمی‌توان چشم امید به پیشرفت داشت.

این استاد دانشگاه با اشاره به اینکه ساختار بازار و سمت عرضه گردشگری به ماهیت بازاری که گردشگری در آن فعالیت می‌کند، بستگی دارد، ادامه داد: ساختار بازار، هم بر رفتار و هم بر عملکرد بنگاه گردشگری تأثیر می‌گذارد. در این ساختار سیاست‌های عمومی و دولتی نقش مهمی دارند؛ مثل مالیات، یارانه، قوانین تجاری، مقررات کنترل قیمت و قواعد رقابتی و تهیه اطلاعات.

وی، گفت: با این همه اگر به ساختار بازار گردشگری در کشور توجه کنیم مشکلات ساختاری زیادی داریم؛ مثلاً شرکت‌های بزرگ چندملیتی برنددار و با تجربه و دانش کافی نداریم. باید مقررات را به سمتی پیش ببریم که انگیزه ورود و سرمایه‌گذاری ایجاد شود.

به اعتقاد فرزین، گردشگری را نباید با سازمان میراث ادغام می‌کردیم؛ زیرا سازمان پرهزینه‌ای است که همه بودجه را می‌بلعد، چه بهتر بود اگر با سازمان بازرگانی ادغام می‌شد.

این اقتصاددان اظهار کرد: کشورها و دولت‌ها هستند که در واقع مسأله را مدیریت و زمینه را برای حضور بنگاه‌ها مهیا می‌کنند؛ و اگر چنین نباشد، بنگاه‌ها برای سرمایه‌گذاری به سمتی می‌روند که زمینه‌ها فراهم‌تر و سوددهی بیشتر باشد.

فرزین با اشاره به اینکه لزوماً شرکت‌های بزرگ راه‌حل نیستند، افزود: راه دیگر می‌تواند تقویت مشارکت‌های گردشگری باشد.

اما چه کسی این مقررات را تنظیم و برنامه‌ها را تدوین و مدیریت می‌کند؟ وی نتیجه این ساختار را وجود مجموعه‌های کوچک گردشگری دانست که قدرت رقابت در منطقه را هم ندارند. وی در پایان تأکید کرد: اوقات فراغت، مادر گردشگری است که باید برای ورود به بحث گردشگری در ابتدا این اوقات فراغت را مدیریت کرد. در واقع سازمان گردشگری باید در این مورد هم برنامه داشته باشد؛ یک راه‌حل آن است که زمان‌بندی برنامه‌ریزی برای توریسم براساس اقلیم‌ها و مناطق جغرافیایی متفاوت، متغیر باشد و از هر اقلیمی متناسب با ظرفیت‌هایش بهره گرفته شود. به نظر کارشناسان، رشد گردشگری و کمک این صنعت به خروج از تک‌محصولی بودن اقتصاد ایران مستلزم آن است که در برنامه‌ریزی‌ها و تخصیص بودجه، همچون دیگر صنایع مهم مورد توجه قرار گیرد و حجم سرمایه‌گذاری در آن، دست‌کم اگر نه به اندازه دیگر صنایع که به میزانی متناسب با ظرفیت‌های کشور باشد؛ نکته‌ای که فرزین به درستی به آن اشاره کرد.

پارینه

حکاکی‌های ۵۰۰ هزار ساله روی صدف

گاهی اکتشافات بزرگ در یافته‌های کوچک پنهان می‌شوند و باستان‌شناسان را شگفت‌زده می‌کنند. در سال ۲۰۱٤ دو خط‌خطی جزئی این سؤال را در ذهن دانشمندان به وجود آورد که آیا مردمان باستانی هم مثل انسان مدرن به فکر خلق هنر بوده اند یا نه؟ نخستین کشف در این زمینه، حکاکی روی دیواره انتهایی غاری در هلند بود؛ این غار در «گیبرالتار»، محل سکونت نزدیکترین خویشان انسان‌های مدرن بود.

محققان به این نتیجه رسیدند که این خطوط درهم و برهم که قدمتشان به ٤۰ هزار سال می‌رسد، تصادفی ایجاد نشده‌اند و انسان آن زمان با هدف این طرح را حک کرده است.

اوایل ماه جاری میلادی هم حکاکی‌هایی «M» شکل روی یک صدف در اندونزی پیدا شد که قدمت آن به ٥٤۰ تا ٤۳۰ هزار سال پیش باز می‌گردد. هنوز معنی این دو طراحی مشخص نشده است اما در صورت اثبات این فرضیه، طرح زیگزاگ‌شکل روی صدف «جاوه»، قدیمی‌ترین تجربه هنری بشر به حساب خواهد آمد.

همدان با داشتن چندین اثر باستانی دست‌کند ظرفیتی ویژه برای سرمایه‌گذاری دارد

دست‌کندها میراثی که گردشگران را می‌طلبند

اسماعیل همتی ازندریانی*

معماری دست‌کند واژه جدیدی است که به تازگی وارد جمع واژگان ادبیات باستانشناسی و معماری ایران شده و مطالعات مربوط به آن هم نسبت به سایر شاخه‌های علوم مذکور، بسیار نوپاتر است. این نوع معماری ریشه در فرهنگ و سنتهای کهن هر منطقه دارد و تجلی آن در نقاط مختلف ایران زمین به اشکال گوناگون قابل مشاهده است. معماری دست‌کند عبارت است: از پدید آوردن فضاهای معماری در دل صخره‌ها یا اعماق زمین به صورتهای گوناگون که به وسیله کندن توده‌های صخره‌ای برای بهره‌گیری مادی و معنوی از فضاهای صخره‌ای توسط انسان است. با توجه به تنوع آثار دست‌کند که در نقاط مختلف ایران موجب شده تا این نوع معماری با نامها و لهجه‌های گوناگونی نامگذاری شود، مثلاً در ترکی و آذری واژه‌های کهل، زاغه و دام، در گویش کردی و بعضاً لری از واژه اشکفت و در سایر گویشها از عباراتی همچون غار، مغاره، دخمه و... استفاده می‌شود. همه این اصطلاحات طبق واژه‌گزینی صورت گرفته در فرهنگستان زبان و ادب فارسی با نام «معماری دست‌کند» خوانده میشود که این واژه در واقع زیبنده و کاملاً رسا میباشد.

معماری دستکند گونه خاصی از معماری است که در آن هیچ مصالحی برای تولید فضا استفاده نمیشود و برخلاف اصول معماری متعارف مسائل ایستایی در این نوع معماری مورد بحث چندان نیست. این نوع معماری را میتوان به نوعی تولید فضا از طریق ایجاد فضاهای منفی در بستر کوه و سنگ دانست که ترکیبی از فضاهای پر و خالی و به نوعی پاسخگوی نیازهای اقلیمی بشری است. فضاها به دلخواه در این نوع معماری با برداشتن توده صخرهای با روش کاستن از بستر اصلی خود به وجود می‌آید؛ بنابراین فضاهای مورد نظر به اشکال متفاوت می‌تواند ایجاد شوند.

معماری دست‌کند در کشور ما پیشینه بسیار کهن داشته و در قرون متمادی دچار تحولات بسیار شده است و امروز کمتر کسی مبادرت به تولید و ایجاد فضا در صخره‌ها و کوهستانها می‌کند، از سوی دیگر گرایش انسان امروز به زندگی مدرن سبب شده تا علاوه بر ایجاد آن، استفاده و استعمال و گسترش این آثار کمتر مورد توجه قرار گیرد و جز در موارد انگشت‌شماری متروک و روبه فراموشی است. معماری دست‌کند در کشور ما پراکندگی و تنوع خاصی دارد که در هر منطقه به دلایل اقلیمی و زیست‌محیطی دارای ویژگیهای منحصر به فردی است. در سالهای اخیر این نوع خاص معماری مورد توجه قرار گرفته و مطالعات آن در حال شکل‌گیری است و امید آن میرود که بتواند جایگاه بهتری در میان علوم مختلف، به‌ویژه معماری و باستان‌شناسی داشته باشد.

برای مثال، نشان دادن اهمیت گردشگری مجموعه آثار معماری دست‌کند به مطالعه و بررسی محوطه درینکویو (derinkuy) می‌پردازیم:

این محوطه در کاپادوکیه (Kapadoukia) یا نام قدیمی و پارسی این سرزمین کاپادوسیه (Cappadocia) به معنای سرزمین اسب‌های زیبا، بخش باستانی و پهناوری است که امروز در ترکیه مرکزی قرار گرفته است و به دلیل ارزش‌های تاریخی و باستانی، توریستی‌ترین بخش استان نوشهیر، ترکیه کنونی را در بر می‌گیرد. بازمانده‌های آتشفشان و نزدیکی آن با سواحل جنوبی دریای سیاه، منظره عجیب و شگفت‌آوری را به وجود آورده، این محوطه باستانی از سال ۱۹۸۵ از طرف یونسکو جزو میراث فرهنگی جهان شناخته و ثبت شده است.

درینکو به معنی چاه عمیق، شهری است زیرزمینی و اعجاب آور، که بر اثر یک رویداد ساده کشف شد. درسال ۱۹٦۳ کارگرانی که برای ایجاد ساختمانی، به کندن زمین مشغول بودند، ناگهان با چاه یا تونل ژرفی درون زمین روبه‌رو شدند. پژوهش‌های بعدی، کشف یک شهر زیرزمینی از دوران کهن را خبر داد.

این مجموعه در عمق ۸۵ متری زمین در ۸ طبقه محل زندگی، نیایشگاه‌هایی برای مراسم دینی، نگهداری گاو و گوسفند و اسطبل اسب و نیز محلی برای ذخیره غذا و شراب وجود دارد.

طبقه نخست، ویژه نگهداری حیواناتی چون گاو و گوسفند واسب بوده، پله‌های تودرتو و پرشمار در هر طبقه، اتاق‌هایی با آشپزخانه و محل بزرگی برای نگهداری شراب و مواد غذایی. نکته قابل توجه تعداد تونل‌ها و هواکش‌هاست؛ که به بیرون راه دارند و طوری ساخته شده‌اند که در اعماق این شهر زیرزمینی هوا جریان دارد و هیچگاه کمبود اکسیژن احساس نمی‌شود.

در چهارمین طبقه این شهرزیرزمینی؛ سنگ‌های سنگین و بزرگی با اندازه‌های سنگ آسیاب وجود دارند، که به گفته پژوهشگران، در صورت حمله و نفوذ دشمن، با این سنگ‌ها از پایین راه‌های ورودی را می‌بستند، تا از نفوذ دشمن جلوگیری کنند. برخی پژوهشگران نقطه ضعف سیستم دفاعی در این شهر را در آن دانستهاند که مهاجمان می‌توانستند با ریختن سم‌های کشنده در هواکشها، ساکنان شهر را از پای در آورند.

در هر صورت این محوطه درینکویو یکی از مهمترین مکان‌های گردشگری و توریستی ترکیه است. درهای درینکویو از سال ۱۹۷۰ به روی جهانگردان و توریست‌ها باز شده است.

ترکیه برای سال ۲۰۱۲ با تبلیغات گسترده و بین‌المللی، درینکویو را به عنوان یکی از شگفت‌انگیزترین مکان‌های تاریخی و توریستی کشورش معرفی کرده است. ترکیه در حال حاضر بالاترین درآمد و توریست را از صنعت گردشگری، درمیان کشورهای منطقه دارد. حال پرسش این است ایران، سرزمین مادری سازندگان درینکویو، شهر شگفت‌انگیز زیرزمینی با آن همه جاذبه‌های تاریخی و طبیعی هر سال چقدر توریست و گردشگر دارد؟

آیا در کشور ایران کنونی به طور عام و در استان همدان به طور خاص ما آثار این چنینی نداریم؟ تا آنجا که نگارنده تحقیقات و مطالعات مختلفی در حوزه مجموعه آثار معماری دست‌کند داشته و همچنین در پژوهشهای فصول مختلف مجموعه آثار معماری دستکند ارزانفود و سامن به همراه تیم باستان‌شناسی حضور داشته، به شباهت و اهمیت هر دو مجموعه دست‌کند کاملاً آگاه و واقف است؛ بنابراین به نظر می‌رسد بیش از هر چیزی برای رشد گردشگری در این باره نیازمند است تا با ایجاد زیرساخت‌های منسجم و برنامه‌ریزی شده و همچنین با استفاده از رویکرد جدیدی در عرصه جذب گردشگر خارجی عمل کنیم. در راستا می‌توان با الگوبرداری کشور ترکیه در بخش صنعت گردشگری، شرایط بهتری در راستای جذب گردشگر داخلی و خارجی مهیا کنیم، البته بیش از هر چیزی این امر مدیریت، حمایت و همت مسئولان را می‌طلبد.

» مدرس دانشگاه

تور ویژه برای تماشای مرگ نرگس‌های کازرون

مناطق «جره» و «بالاده» کازرون به خاطر دشت نرگس‌هایش معروف است و چون این مناطق زیر نظر اداره منابع طبیعی و آبخیزداری است، این ارگان تنها سه ماه از سال این نرگس‌زارهای طبیعی را در اختیار بخش خصوصی قرار می‌دهد و پس از بهره‌برداری مالی، مابقی سال را به حال خودش رها می‌کند.

به گزارش ایسنا، کمتر کسی است که از عطر و بوی گل نرگس سرمست نشود و نرگس شیراز را نشناسد. خواجه شیراز ٤٤ بار از واژه نرگس در شعرهایش استفاده کرده است. عمر گل نرگس بسیار کوتاه است و تنها ۲ ماه در سال زندگی می‌کند و گردشگرانی که طبیعت را دوست دارند، ماه‌های دی و بهمن را برای دیدن نرگس‌زارهای طبیعی این مناطق از دست نمی‌دهند تا شاید حکمت اینکه چرا حافظ این همه از این گل یاد کرده است را دریابند، اما به نظر می‌رسد به‌خاطر فقدان برنامه‌ریزی اصولی، تنها نام این گل با شعرهای خواجه شیراز جاودان بماند و تا سال‌های دیگر نه اثری از این میراث طبیعی بماند و نه عطر و بوی آن.

نرگس‌زارهای کازرون به دلیل اینکه در فصل سرد سال رشد می‌کنند که در این ایام سایر نقاط گردشگری کشور به دلیل وجود سرمای زمستان اقبال کمتری برای جذب گردشگر دارند، مهم است. هوای کازرون در این فصل برای حضور گردشگران کاملاً مطلوب است و فرصت استثنایی را برای جذب گردشگر به وجود می‌آورد، اما متأسفانه این فرصت تاکنون به هیچ‌وجه مدیریت صحیحی را به خود ندیده است.

شاید ذکر این مورد کافی به نظر برسد که به‌رغم این همه جاذبه‌ای که دشت وسیع نرگس در سطح منطقه «جره» و «بالاده» کازرون دارد، اما هنوز هیچ‌گونه امکانات اولیه و زیرساخت‌های معمول برای حضور و اسکان گردشگران در نرگس‌زارهای این شهرستان فراهم نشده است.

در سال‌های گذشته برای بهره‌برداری مناسب‌تر از نرگس‌زارهای کازرون، اداره منابع طبیعی و آبخیزداری که مالک حقوقی این نرگس‌زارها محسوب می‌شود با برگزاری مزایده‌هایی این نرگس‌زارها را در زمان گل‌دهی به بخش خصوصی واگذار کرده است و در تمام این سال‌ها شیوه تنظیم قرارداد و درآمدهای ناشی از آن به گونه‌ای بوده که صرفاً به فروش گل‌های نرگس اکتفا شده و در کنار آن نه بخش خصوصی ملزم به ایجاد زیرساخت‌های گردشگری در منطقه شده و نه حتی بخش دولتی در این خصوص اقدامی انجام داده است.

شناسه

باباپیر

باباپیر، روستایی از توابع بخش مرکزی شهرستان تویسرکان است. این روستا در دهستان کرزان‌رود قرار دارد.

در اطراف این روستا کوه‌های به هم پیوسته قرار گرفته است که به عنوان یک جاذبه طبیعی- ورزشی برای ورزشکاران و کوهنوردان مورد توجه است.

دیگر جاذبه این روستا بقعه و زیارتگاه خضر نبی و بقعه متبرک امامزاده زبیده خاتون است.

جهانگرد

بدترین هتل از نظر ایرانی‌ها

بسیاری از ما در سفر، به محلی که قرار است در آن اقامت داشته باشیم چندان اهمیت نمی‌دهیم و برای آنکه هزینه سفرمان ارزان‌تر شود ترجیح می‌دهیم تنها به یک محل خواب اکتفا کنیم و بگوییم ما که قرار است صبح تا شب وقت‌مان را برای مناطق دیدنی مقصد بگذاریم پس بهتر است تنها محل اقامتمان امکانات اولیه را داشته باشد به اندازه‌ای که تنها شب را در آن سر کنیم.

به گزارش ایسنا، باید دید امکانات اولیه‌ای که از آن می‌گوییم تا چه اندازه می‌تواند راضی‌مان کند و اینکه سفر با اقامت ارزان ما چه خاطره‌ای از کشور یا شهر مقصد را در یادمان ثبت می‌کند. گردشگرانی که به کشور مالزی سفر کرده‌اند در یکی از سایت‌های گردشگری هتل «داینستی» را بدترین هتل معرفی کرده‌اند.

هتل «داینستی» در کوالالامپور مالزی ٤ ستاره بوده اما مدتی است که ستاره‌های آن به ۳ عدد رسیده است، با این حال بسیاری از آژانس‌های مسافرتی همچنان این هتل را به عنوان ٤ ستاره معرفی می‌کنند. با اینکه منطقه هتل بد نیست و ساختمان آن جزو بلندترین ساختمان‌های کوالالامپور محسوب می‌شود اما مبلمان، وسایل قدیمی، اتاق‌های کثیف و همچنین وجود زیادی حشرات موزی بخصوص سوسک این هتل را به انتخابی بسیار بد برای مسافران ایرانی تبدیل کرده است.

این هتل در سایت «TripAdvisor» رتبه ۲۵۲ از بین ۲۷۵ هتل را به خود اختصاص داده و از نظر کاربران این وب‌سایت در حد هتل ۲ ستاره است.

گردشگری

آیین‌نامه راهنمایان تور اصلاحیه خورد!

آیین‌نامه راهنمایان جهانگردی که آخرین‌بار حدود ٤۰ سال پیش نوشته و مصوب شده است، سرانجام در دست بررسی کارشناسان سازمان میراث فرهنگی و گردشگری و برای اصلاح و به‌روزرسانی قرار گرفت.

این آیین‌نامه مصوب ٥ مهرماه سال ۱۳٥٤ خورشیدی است، یعنی ٤۰ سال پیش که در زمان فعالیت وزارت اطلاعات و گردشگری ایران تنظیم و مصوب شد. این تنها آیین‌نامه‌ای است که برای راهنمایان تور مصوب شده و برخی بندهای آن تا به امروز همچنان مورد تبعیت بوده است؛ درحالی‌که تغییرات موجود در صنعت گردشگری و نیازهای امروز گردشگران دیگر اجازه نمی‌دهد بیشتر بندهای این آیین‌نامه قدیمی قابل استناد باشد.

اکنون سازمان میراث فرهنگی و گردشگری تصمیم گرفته که این آیین‌نامه را که با چالش‌ها و خلأهای قابل توجهی روبه‌رو است را اصلاح کند. پیش‌نویس متن اصلاح شده هم در اختیار تشکل‌هایی چون جامعه راهنمایان ایرانگردی و جهانگردی و کانون انجمن‌های صنفی راهنمایان گردشگری سراسر کشور قرار گرفته است تا آن‌ها هم نظرات و پیشنهادهای خود را ارائه کنند.

محمد منظرنژاد، سرپرست کمیته حقوقی کانون انجمن‌های صنفی راهنمایان گردشگری سراسر کشور درباره ضرورت اصلاح آیین‌نامه قدیمی راهنمایان گردشگری به ایسنا، گفت: امروزه با توجه به استقبال گردشگران به شرکت در سفرهای گروهی، لزوم وجود زیرساخت‌های استاندارد برای توسعه این صنعت، بسیار قابل توجه است. از آنجایی که یکی از مهمترین زیرساخت‌های لازم در انجام سفرهای گردشگری استفاده از راهنمایان گردشگری دوره دیده است، باید چارچوب‌ها، قوانین و حدود اختیارات مشخصی را برای راهنمایان که به عنوان پیشانی، پیکان، سفیران فرهنگی و نمایندگان سازمان میراث فرهنگی، صنایع دستی و گردشگری هستند، در نظرگرفت.

وی با یادآوری این موضوع که در حال حاضر آخرین آیین‌نامه مختص راهنمایان گردشگری به سال ۱۳٥٤ مربوط است که لزوم به‌روزرسانی و تصحیح این شیوه‌نامه با توجه به صنعتی شدن فعالیت گردشگری از مهمترین برنامه‌هایی است که در دست بررسی توسط کارشناسان سازمان میراث فرهنگی، صنایع دستی و گردشگری قرار گرفته است، تأکید کرد: به نظر می‌رسد باید از دانش علمی و تجربی راهنمایان گردشگری در کنار چارچوب‌ها و اصول و قوانین سازمانی برای تعیین و تبیین آئین‌نامه‌ای جدید استفاده کرد تا راهنمایان گردشگری علاقه‌مند به این فعالیت، با مطالعه و دانش نسبت به این آئین‌نامه بتوانند اهداف سازمان میراث‌فرهنگی، صنایع دستی و گردشگری را در سفرها پیاده و فرهنگ‌سازی کنند.

به گفته منظرنژاد، تعیین چارچوب وظایف راهنما و حدود اختیارات برای راهنما از مسائل بسیار مهمی است که باید در این آیین‌نامه لحاظ شود و در نهایت با تألیف یک دستورالعمل بتوان همه مسائل مربوط به راهنما در ارتباط با شرکت خدمات مسافرتی، سازمان میراث فرهنگی، صنایع دستی و گردشگری، مسافر و تمام زیرساخت‌های مرتبط با این صنعت را مشخص کرد.

وی خاطرنشان کرد: در حال حاضر راهنمایان به عنوان نمایندگان شرکت‌های خدمات مسافرتی، مسافران و از همه مهمتر سازمان میراث‌فرهنگی، صنایع دستی و گردشگری از مسائل حقوقی مرتبط اطلاعی ندارند و این موضوع به این دلیل است که مسائل مربوط به مسئولیت راهنما و روابط کاری و حقوقی فی ما بین، آموزش داده نشده و بسیاری از راهنمایان نسبت به آن آگاهی ندارند و در زمان وقوع یک مشکل با چالش حقوقی برای تصمیم‌گیری و قضاوت روبه‌رو می‌شوند.

پیام تاریخ، تمدن و فرهنگ مادستان
The Message Of Madestan's History & Civilization & Culture
روزنامه همدان پیام
۸
دوشنبه ● ۱۵ دی‌ماه ۱۳۹۳ ● شماره ۲۲۵۵
حادثه
hadese@hamedanpayam.com

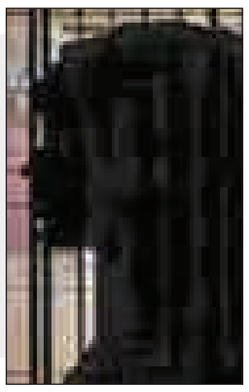

قتل فجیع مرد خشن به دست همسر

رئیس پلیس آگاهی استان یزد در تشریح جزئیات این خبر گفت: در پی اطلاع از وقوع یک فقره قتل عمد شخصی به هویت (م.الف) موضوع به صورت ویژه در دستور کار کارآگاهان اداره مبارزه با جرایم جنایی استان یزد قرار گرفت.

علیرضا خالقی، افزود: کارآگاهان پلیس مبارزه با جرایم جنایی پس از انجام اقدامات پلیسی و پیگیری‌های به عمل آمده و کشف دلایل و مدارک موجود پی بردند که مقتول با همسرش درگیری و اختلافات شدیدی داشته و مرتب مقتول همسرش را مورد ضرب و جرح قرار می‌داده است.

رئیس پلیس آگاهی استان یزد تصریح کرد: با هماهنگی مقام قضایی مجوز بازرسی از منزل وی اخذ شد که در حین بازرسی از منزل مشاهده شد در اتاق خواب مقتول کنار تخت‌خواب پنکه‌دستی روشن و پنجره نیز باز و قسمتی از فرش نمناک است.

خالقی در ادامه بیان کرد: در تحقیقات مأموران از همسر مقتول بنام «ح. ز» با توجه به قرائن به دست آمده و نیز با توجه به مشاوره انجام شده، سرانجام لب به اعتراف گشود و گفت؛ به دلیل اختلافات شدید خانوادگی و درگیری‌هایی که با همسرم از شب قبل داشتیم، او با من درگیر شد و به دلیل اینکه همسرم مواد مصرف و تعدادی قرص آرامبخش خورده بود و حالش مساعد نبود با کارد میوه‌خوری بدنم را از ناحیه دست و بدن دچار جراحت کرد که من هم عصبانی شده و او را هل دادم که سرش به تخت خورده و دچار خونریزی شد.

خالقی خاطرنشان کرد: متهمان دستگیر شده با تشکیل پرونده جهت سیر مراحل قانونی به دادسرا معرفی و با قرار قانونی و تحقیقات قضایی راهی زندان شدند.

حادثه در استان

اختلاف قبلی انگیزه جنایت در یکی از روستاهای ملایر

قاتل یک ساعت پس از جنایت دستگیر شد

فردی که در جریان یک درگیری در یکی از روستاهای ملایر با ضربات چاقو فرد دیگری را به قتل رسانده بود یک‌ساعت پس از وقوع قتل دستگیر شد.

فرمانده انتظامی شهرستان ملایر در تشریح جزئیات این خبر گفت: در پی اعلام مرکز ۱۱۰ مبنی بر وقوع یک فقره درگیری واقع در اطراف یکی از روستاهای ملایر و مصدوم شدن یک نفر در این حادثه، بلافاصله مأموران پلیس آگاهی در صحنه حاضر شدند و با به کارگیری اقدامات و تدابیر منسجم، گسترده و فنی، فردی را با هویت مشخص در یک عملیات ضربتی دستگیر کردند.

شعبان ترک‌نیا افزود: مصدوم این حادثه بلافاصله توسط یگان‌های امدادرسانی به بیمارستان منتقل شد که به دلیل شدت جراحات وارده فوت کرد.

این مقام انتظامی در ادامه اظهار کرد: با تحقیقات بیشتر مشخص شد که فرد دستگیر شده دارای سابقه کیفری و اعتیاد است که در ادامه، با توجه به شواهد، مدارک و قرائن مستند در این واقعه، فرد دستگیر شده لب به اعتراف گشود و در اعترافات خود خصومت و مشاجره قبلی را دلیل اصلی این حادثه دانست.

ترک‌نیا خاطرنشان کرد: با بررسی‌های انجام شده مشخص شد که فرد مقتول نیز سابقه کیفری با موضوع مواد مخدر داشته است که در این رابطه پرونده قضایی تشکیل و قاتل تحویل مراجع قضایی شد.

صدور ۳۳ هزار گواهینامه رانندگی در همدان

۳۳ هزار جلد گواهینامه رانندگی پایه یک، ۲ و موتورسیکلت در ۹ ماهه سال جاری در این استان صادر شده است.

رئیس پلیس راهنمایی‌ورانندگی همدان گفت: صدور گواهینامه جدید در ۹ ماهه سال جاری نسبت به مدت مشابه سال گذشته ۱۰ درصد افزایش یافته است.

حسین طلایی از صدور ٤۰۰ جلو گوهینامه ویژه از جمله خودروهای کشاورزی خبر داد و بیان کرد: ٦۳ هزار جلد گواهینامه امسال تعویض شده که این آمار بیانگر افزایش ٤۰ درصدی تعویض گواهینامه است.

وی اظهار کرد: گواهینامه ٦۰ راننده متخلف که نمره منفی آنها به حد نصاب رسیده بود جلب شده و برای ۹۲ راننده متخلف دیگر که نمره منفی آنها به حد نصاب رسیده اخطاریه ارسال شده است.

وی گفت: ۷ هزار دستگاه خودرو و ٤ هزار دستگاه موتورسیکلت نوشماره در ۹ ماهه سال‌جاری به چرخه حمل‌ونقل همدان اضافه شدند که آمارها گویای کاهش ۵۰ درصدی خرید خودروی‌سواری در سال‌جاری است.

رئیس پلیس راهنمایی و رانندگی استان همدان افزود: مالکان ٤۳ هزار دستگاه خودرو در سال‌جاری پس از انجام خرید و فروش نسبت به تعویض پلاک اقدام کردند.

وی تغییر ارکان وسیله نقلیه را از مشکلات به وجود آمده در نقل‌وانتقال خودرو دانست و اظهار کرد: برخی از رانندگان بدون هماهنگی با راهنمایی و رانندگی اقدام به تغییر رنگ، شماره شاسی و موتور و اتاق وسیله نقلیه می‌کنند.

به گزارش ایرنا طلایی افزود: مالکان وسیله نقلیه برای تغییر در ارکان وسیله نقلیه باید به راهور مراجعه کنند تا این فرایند زیرنظر کارشناسان این مجموعه صورت گرفته و شناسنامه جدید برای خودرو صادر شود.

۳۲۰ هزار دستگاه خودرو به همراه ۱۹۵ هزار دستگاه موتورسیکلت در همدان تردد دارند.

آسیب‌های روانی دخترانی که تصویرشان در اینترنت منتشر می‌شود جدی است

اینترنت کابوس دختران جوان

خبر کوتاه است و تکراری. باز هم یک نفر با خصومت شخصی عکس دختری را در اینترنت منتشر کرد و موجب نگرانی و اذیت دختر و خانواده‌اش شد.

اگر از پرداختن به اینکه این سوژه و موضوع تکراری است هم بگذریم نمی‌توانیم از کنار این اتفاق به سادگی گذشت که اتفاقاتی از این دست در شهرهای بزرگ و کوچک رخ می‌دهد و کسانی که دست به این عمل می‌زنند کمتر به راه‌های استفاده بهینه از اینترنت واقف هستند و از آن استفاده نادرست می‌کنند.

نمونه‌اش خبری که دادستان عمومی و انقلاب شهرستان کوچک لالی در استان بوشهر بیان کرد و از دستگیری عامل انتشار عکس‌های دختری جوان در فضای اینترنت خبر داد و گفت: «عامل انتشار عکس‌های دختر جوان شناسایی و دستگیر شد.»

علیرضا شعبانفر از شکایت دختری با نام مخفف (م.ه) خبر داده بود که انتشار عکس او در فضای اینترنت سبب ناراحتی و کدورت خاطر او و خانواده‌اش شده بود.

به گفته وی، پرونده برای بررسی به شعبه اول دادیاری دادسرای شهرستان لالی ارجاع شد و در مدت کوتاهی متهم شناسایی و دستگیر شد.

قصه از آنجا شروع شده که متهمی به اسم (س.الف) برادر نامزد شاکی پس از به هم‌خوردن نامزدی، اقدام به این کار کرده بود که به گفته شعبانفر متهم با صدور قرار وثیقه به زندان معرفی شد و پرونده برای انجام تحقیقات تکمیلی باز است.

این کارخلاف هنجارهای اجتماعی است

در این مورد احمد آملی، حقوقدان معتقد است در ماده ۷٤۵ قانون مجازات رایانه‌ای مصوب ۱۳۹۲ به صراحت آمده است: «هر کسی به وسیله سامانه‌های رایانه‌ای یا مخابراتی صوت، تصویر و یا فیلم خصوصی یا خانوادگی و یا اسرار دیگری را بدون رضایت او (جز در موارد قانونی) منتشر کند یا در دسترس دیگران قراردهد. به نحوی که منجر به ضرر یا هتک حیثیت او شود به حبس از ۹۱ روز تا ۲ سال و پرداخت جزای نقدی از ۵۰۰ هزار تومان تا ٤ میلیون تومان و یا هر دو مجازات محکوم می‌شود.»

آملی با اشاره به اینکه این کارخلاف هنجارهای اجتماعی است، می‌گوید: «احترام به حقوق اجتماعی افراد بسیار اهمیت دارد چرا در جامعه با یک اخلاق عمومی مواجه هستیم که هنجارها و ارزش‌های اجتماعی ما را تشکیل می‌دهد و یکی از مهمترین موارد ورود به حریم خصوصی اشخاص است و اخلاق عمومی به هیچ عنوان آن را نمی‌پسندد.»

این حقوقدان ادامه می‌دهد: «بر همین اساس قانونگذار علاوه بر مجازاتی که تعیین کرده گفته که شاکی حق دارد که خسارت معنوی هم درخواست کند و متهم موظف است که جبران خسارت کند.»

آملی تأکید می‌کند: « در قوانین قبلی خسارت معنوی نداشتیم اما خوشبختانه در قانون جدید این وارد تصریح شده که این قانون می‌تواند از بسیاری از جرایم احتمالی در مورد اشخاص حقیقی و حقوقی پیشگیری کند.»

برخی سواد لازم در استفاده از فناوری‌های جدید را ندارند.

نگاه به این پدیده از نظر جامعه‌شناسان نیز خالی از لطف نیست. حمید فتاحی ریشه این اتفاق را در نداشتن اطلاعات در مورد استفاده از فناوری‌های روز می‌داند و می‌گوید: « با یک بررسی اجمالی متوجه می‌شویم کسانی که به اینگونه امور اقدام می‌کنند سواد کافی استفاده از فناوری‌های جدید، اینترنت یا گوشی‌های همراه و اپلیکیشن‌های نصب شده را ندارند و یا کمتر به قابلیت‌های به کار رفته در گوشی‌ها، تبلت‌ها آشنایی دارند.»

این جامعه‌شناس به مزاحمت‌هایی که از طریق گوشی‌های همراه انجام می‌شود اشاره می‌کند و می‌گوید: «با دقت در تماس‌هایی که مزاحمت‌های تلفنی را شکل می‌دهد می‌بینیم که بیشتر مزاحمان از شهرستان‌ها هستند و برخی از آنها حتی نمی‌دانند که می‌توان از طریق قانونی کار اشتباه آنها را پیگیری و مجازات کرد!»

فتاحی تأکید می‌کند: «مدتی طول می‌کشد تا برخی افراد نحوه استفاده صحیح از فناوری‌های جدی را بیاموزند و بدانند که این وسایل برای برنامه‌ها و اهداف بزرگتر و مهمتری طراحی شده‌اند و می‌توان با استفاده از فناوری‌های جدید به موفقیت‌های بزرگی رسید.»

خانواده‌ها آسیب روانی جدی می‌بینند

یک روانشناس از بعد دیگری به این اتفاق نگاه می‌کند و می‌گوید: «کسی که اقدام به انتشار عکس یا فیلم دختری در اینترنت می‌کند نمی‌داند که این کار چه آسیب‌های روحی و روانی به دختر و خانواده او وارد می‌شود.»

علی حمرایی با اشاره به اینکه در برخی موارد فشارهای روحی زیادی به دختر وارد می‌شود می‌گوید: «در برخی موارد دختر یا یکی از اعضای خانواده دختر دست به انتحار می‌زند و چه بسا که دختران زیادی به دنبال این عمل خودکشی کرده‌اند.»

به گزارش ایسکانیوز، حمرایی معتقد است: «باید برای کاهش این آسیب‌ها تدابیر بازدارنده‌تری وضع شود و کسانی که از سر عصبانیت و یا درک نکردن موقعیت و شرایط دست به انتشار تصویر و یا فیلم دختری می‌زنند بدانند که مجازات سختی در انتظارشان است.»

پیش از این هم به کرات خبرهایی مبنی بر اینکه عکس و یا فیلم دختر یا خانواده‌ای در اینترنت گذاشته شده و منجر به آسیب دیدن خانواده‌ها شده است منتشر شده بود.

نجات ٦۰ زائر در آتش‌سوزی یک هتل در مشهد

آتش‌نشانان مشهدی جان ٦۰ تن از زائران امام رضا(ع) که در میان دود و آتش گرفتار شده بودند را نجات دادند.

به گزارش باشگاه خبرنگاران، ساعت یک بامداد ۱۲ دی‌ماه یک هتل آپارتمان در میدان بیت‌المقدس شهر مشهد دچار آتش‌سوزی شد.

این آتش‌سوزی که در قسمت طبقه منفی یک این هتل آپارتمان ۷ طبقه شعله‌ور شده بود موجب ایجاد دود گرفتگی در سایر طبقات نیز شده بود.

دود گرفتگی غلیظ در هتل آپارتمان و همچنین حجم آتش جان بیش از ٦۰ زائر رضوی را به خطر انداخته بود و مسافران این هتل نیز توان خارج شدن از این هتل آپارتمان ۷ طبقه را نداشتند.

ابوالفضل تیموری، مدیر حوزه ۳ عملیات آتش‌نشانی شهر مشهد به باشگاه خبرنگاران گفت: پس از اطلاع این حادثه به آتش‌نشانی از طریق سامانه ۱۲۵ به دلیل حساسیت موضوع و تراکم هتل آپارتمان در منطقه آتش‌سوزی بلافاصله ۷ ایستگاه امداد و نجات و اطفای حریق در سراسر شهر مشهد جهت نجات جان زائران و خاموش کردن آتش به محل حادثه اعزام شدند.

به گفته این مقام مسئول و آتش‌نشانی شهر مشهد امدادگران آتش‌نشانی پس از استقرار در محل با باریکی معبر مواجه شدند که این موضوع استفاده از نردبان ۳۲ متری برای نجات زائران داخل هتل را به آتش‌نشان‌ها نمی‌داد.

وی تصریح کرد: آتش‌نشان‌ها به سرعت وارد هتل شده و ٦۰ مسافر داخلی و خارجی این ساختمان را به پشت بام هدایت کردند و سپس به اطفای حریق و خارج کردن دود از هتل آپارتمان پرداختند. تیموری با اشاره به اینکه علت این آتش‌سوزی با وجود سیستم هشدار حریق در هتل آپارتمان همچنان در حال بررسی است، اظهار کرد: این آتش‌سوزی ۷ مصدوم بر جای گذاشت که ۳ تن از آنها به صورت سرپایی درمان شدند و در نهایت یک مرد ۳۰ ساله، زن ۵۰ ساله و یک کودک ۷ ماهه به دلیل شدت دودزدگی توسط یک دستگاه اتوبوس آمبولانس به بیمارستان منتقل شدند. با بررسی آتش‌نشان‌ها و مشخص شدن نااینمن بودن این هتل آپارتمان تمامی مسافران این ساختمان به سایر هتل‌های شهر مشهد منتقل شدند.

گفتنی است؛ عملیات لکه‌گیری و ایمن‌سازی محل حدود ۳ ساعت به طول انجامید و هنوز برآورد ریالی این آتش‌سوزی مشخص نشده است.

حادثه در ایران

با مرگ یکی از متهمان و دستگیری متهم دیگر مشخص شد:

۳ برادر سابقه‌دار عاملان حوادث خونین گلپایگان

متهم دستگیرشده حادثه خونین گلپایگان، علاوه بر اقرار صریح به همکاری با ۲ برادر مقتول خود در درگیری مسلحانه با نیروهای انتظامی در شهرستان‌های خمین و گلپایگان به ۱۰ فقره سرقت مسلحانه توأم با قتل و جرح، اعتراف کرد.

جانشین فرمانده نیروی انتظامی گفت: متهم دستگیر شده اعتراف کرد که افزون بر درگیری در شهرستان‌های خمین و گلپایگان، ۱۰ فقره سرقت مسلحانه در شهرهای اصفهان، زرین‌شهر، مبارکه، ورنامخواست، شهرکرد و لردگان با همکاری برادران خود انجام داده است.

حسین اشتری توضیح داد: در عملیات منسجم و هماهنگی که شب گذشته توسط تیم‌های عملیاتی پلیس اصفهان انجام شد، یکی از اعضای درگیری باند مسلحانه شهرستان گلپایگان دستگیر شد و فرد دیگری نیز به هلاکت رسید.

جانشین فرمانده نیروی انتظامی با اشاره به اینکه یکی از سارقان مسلح در درگیری مسلحانه در گلپایگان به هلاکت رسید، افزود: از لحظه وقوع این حادثه، بلافاصله تیم‌های ویژه پلیس مأمور پیگیری این حوادث شدند و توانستند ظرف چند ساعت، هویت فرد معدوم و همدستانش را به دست آورند.

وی افزود: با یک کار علمی و اقدام پلیسی دقیق، مشارکت ۲ برادر سارق مسلح به هلاکت رسیده در درگیری مسلحانه که منجر به شهادت ۳ نفر از مأموران نیروی انتظامی و ۲ نفر از شهروندان و مجروحیت ۷ نفر شد، برای کارآگاهان محرز و تحقیقات وسیعی برای به دام‌انداختن این افراد انجام شد.

جانشین فرمانده نیروی انتظامی اظهار کرد: سرانجام با پیگیری‌ها و تلاش شبانه‌روزی، مخفیگاه متهمان متواری این حادثه در یکی از شهرستان‌های استان اصفهان، شناسایی و ساعت ۲۳ شب گذشته، مأموران فرماندهی انتظامی استان اصفهان با برنامه‌ریزی و اجرای یک طرح بسیار دقیق و هوشمندانه تیم‌های عملیاتی این فرماندهی به صورت هماهنگ و منسجم وارد مخفیگاه متهمان و در بدو ورود با آنها درگیر شدند.

وی تصریح کرد: در این درگیری یکی از متهمان با ۸ فقره سابقه سرقت که اقدام به شلیک ٤۰۰ فشنگ و سه قبضه نارنجک به سمت مأموران کرده بود به هلاکت رسید و فرد دیگری نیز دستگیر شد.

اشتری افزود: در بازرسی از مخفیگاه متهمان، تعداد سه قبضه سلاح کلاشینکف، بیش از یک هزار عدد فشنگ و ۳ قبضه نارنجک جنگی کشف شد.

وی گفت: پس از گذشت ٤ روز از حادثه تلخ و ناگوار درگیری در شهرستان‌های خمین و گلپایگان، به برکت خون شهدا، تمام اعضای این باند مخوف و خطرناک منهدم و بسزای اعمال خود رسیدند.

شنبه مصادف با ٦ دی‌ماه سه سارق مسلح پس از اینکه در ساعت ۲ و ٤۵ دقیقه بامداد با مأموران شهرستان خمین درگیر و به سمت شهرستان گلپایگان متواری شدند.

بلافاصله مأموران انتظامی گلپایگان با استقرار در محور ورودی شهر، مهاجمان مسلح را با یک دستگاه خودروی «تیبا» درحال حرکت شناسایی و با آنها درگیر شدند.

در نتیجه این درگیری یکی از متهمان به هلاکت رسید و ۳ نفر از مأموران پلیس به شهادت رسیدند و تعداد ۷ نفر از مأموران و رهگذران نیز مجروح شدند.

به گزارش ایرنا پس از آن، متهمان حین فرار اقدام به شهادت یک پدر و پسر کردند و با گروگان گرفتن یک راننده کامیون به سمت اصفهان آمده و در مخفیگاه خود در یکی از شهرستان‌های اطراف مخفی شده بودند.

سودوکو ۲۲۵۵

9				8				6
		1					6	3
6	8			5	3			
			6			8	4	
	4			3		9		
					2		8	4
8			5	4				1

پاسخ‌های شماره قبل

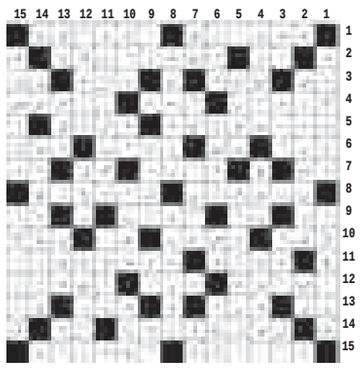

۷	۱	۳	۹	۵	۶	۲	۴	۸
۲	۴	۵	۳	۸	۷	۱	۶	۹
۸	۹	۶	۴	۱	۲	۵	۳	۷
۶	۳	۷	۸	۲	۱	۴	۹	۵
۵	۲	۱	۷	۹	۴	۳	۸	۶
۴	۸	۹	۶	۳	۵	۷	۱	۲
۹	۶	۲	۱	۷	۳	۸	۵	۴
۳	۵	۸	۲	۴	۹	۶	۷	۱
۱	۷	۴	۵	۶	۸	۹	۲	۳

جدول ۲۲۵۵

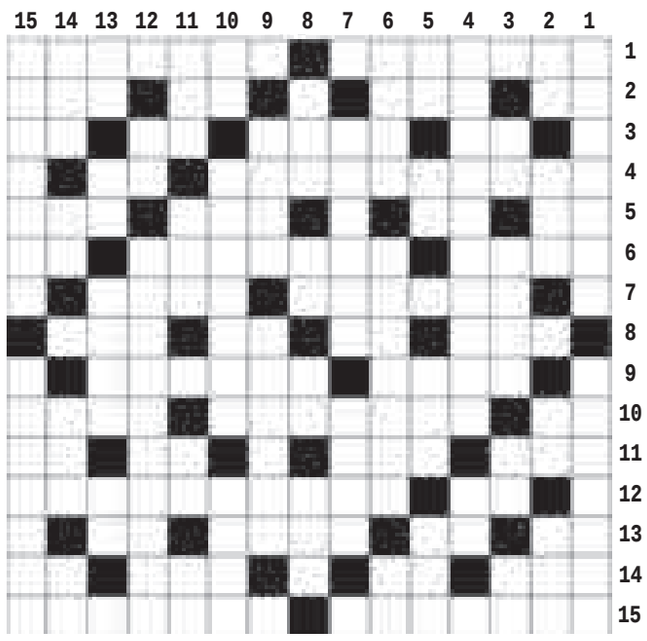

افقی

۱- پایتخت قزاقستان - سردفتر ۲- نت پنجم - کوه بلند - پاره کردن - روان ۳- تصدیق روسی - بازار بی رونق - پسر رشتی - پایتخت ایتالیا ۴- براک - دشنام ۵- ماه سرد - واحد سطح - دشمن سخت - از شهرهای مازندران ۶- ورم چرکدار - از شهرهای خراسان - عنصر شیمیایی ۷- از اثرهای معروف صادق چوبک - فوری ۸- نماد روسیاهی! - نام ترکی - نفس - خوشنویس ۹- خدای عقل وعدالت - فیلم نامه ۱۰- با - ماده برگ توتون - ایالتی در هند ۱۱- سیلاب - دوازده ماه - خار سر دیوار - غوزه پنبه ۱۲- پول ژاپن - شرم حضور داشتن ۱۳- ضربه سر - آب روستایی - اندک - ناپیدا ۱۴- اسم - باد سرد - حرارت - پایان نامه ۱۵- چیره شدن - از شهرهای استان فارس

عمودی

۱- یاری خواستن - ویل ۲- افشای راز - شک و شبهه - چیز - سر بر گندم ۳- راندن مزاحم - مجادله - مظهر لاغری - صابون خیاطی ۴- سرود - توان آخر ۵- فزونخواهی - آواز دسته جمعی - یار رامین - جریان باد ۶- تیردان - شالوده - بالا آمدن آب دریا ۷- یارانه - از مدلهای اتوبوس ۸- رخصت - شکوه - واحد تنیس - دندان آذری ۹- گرفتار - کتاب شرعی زرتشتیان ۱۰- از اثرهای معروف دکتر علی شریعتی - طبقه بندی - کاهو ۱۱- زبان - از شهرهای بوشهر - حرف انتخاب - دست مالیدن ۱۲- بله لاتین - یگ ۱۳- باب - پایتخت ریشه ای - همراه آقا داماد - زهر ۱۴- زادگاه حضرت ابراهیم - او - ماه خارج - خم کاغذ ۱۵- ترحم - سیاف

پیام تاریخ، تمدن و فرهنگ مادستان
The Message Of Madestan's History & Civilization & Culture
روزنامه همدان پیام
۹
دوشنبه ● ۱۵ دی‌ماه ۱۳۹۳ ● شماره ۲۲۵۵
جامعه
ejtemaei@hamedanpayam.com

برای اجرای طرح پزشک خانواده مشکلات زیادی داریم

اهمیت اجرای طرح پزشک خانواده در تداوم آن است و هم اکنون رضایت مردم از اجرای این طرح مشاهده می‌شود. معاون بهداشت وزارت بهداشت گفت: اجرای طرح پزشک خانواده دسترسی عمومی به خدمات سلامت را افزایش داده و موجب کاهش هزینه‌های بیمارستانی و درمانی برای بیماران شده است، به گزارش ایلنا، علی‌اکبر سیاری اظهار کرد: ما برای اجرای طرح پزشک خانواده مشکلات زیادی داریم و در این مسیر تکلیف قانونی یکی از ابزارهاست.

۲۵ هزار بیمار در کشور نیازمند پیوند اعضا هستند

۲۵ هزار نفر در کشور نیازمند پیوند اعضا هستند که تنها راه نجات آنها، دریافت عضو اهدایی است. رضا حسن‌یزدی، رئیس واحد فراهم‌آوری اعضاء دانشگاه علوم پزشکی ایران با اشاره به اینکه اهدای عضو نماد فداکاری و ایثار خانواده‌های ایرانی برای نجات بیماران است، گفت: آمار اهدای عضو توسط مردم مجاهد و فداکار کشور نسبت به سال‌های گذشته رشد قابل توجهی داشته است.

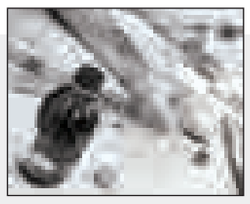

هشدار نسبت به فروش متادون در عطاری‌ها

قائم مقام دبیرکل ستاد مبارزه با مواد مخدر ضمن هشدار نسبت به اینکه برخی معتادان برای ترک، متادون را از عطاری‌ها تهیه می‌کنند بیان کرد: این عمل غیرمجاز بسیار خطرناک است و در مواردی مرگ‌ومیر را هم در پی دارد. علیرضا جزینی در گفت‌وگو با ایسنا، افزود: متأسفانه برخی مراکز درمان غیرمجاز برای ترک اعتیاد شیشه متادون تجویز می‌کنند که کار اشتباهی است.

نگاهی به آپارتمان‌سازی در شهرها

مجتمع مسکونی و تراکمی از نابسامانی‌ها

◄ عباس سریشی

تغییر سبک زندگی بشر از حالت روستایی و عشایری به سیاق شهرنشینی سبب شده تا همه ارکان و شئون زندگی از خورد و خوراک گرفته تا راه رفتن و خوابیدن تغییر کند که البته شکل و شمایل مسکن و سرپناه هم از این قاعده مستثنا نبوده و اینکه به سبب افزایش جمعیت شهرها از یک سو و کمبود اراضی مستعد ساخت و ساز به همراه مشکلات خاص ارائه خدمات شهری و رفاهی موجب شده است تا سبک ساخت خانه و کاشانه‌ها هم از حال گسترده افقی به شکل متراکم‌سازی‌های عمودی تغییرحالت دهد.

می‌توان گفت ناتوانی در خرید، مهمترین عاملی است که موجب شده امروزه بسیاری از خانوادها به‌رغم بی‌میلی به این سبک زندگی تراکم‌نشینی مجبور شوند در ساختمان‌های بلندمرتبه مملو از واحدهای کوچک اقامت گزیده و شب و روز خود را در گذر عقربه‌های ساعت سپری کنند.

در نگاهی گذرا به گوشه وکنار همه شهرهای امروزی به وضوح شاهد ساخته شدن انواع مجتمع‌های مسکونی هستید که شمار زیادی انسان را به مثابه یک کلونی مورچه‌ای در خویش جای داده اند. عمده ساکنان این مجموعه‌ها علاوه بر ابتلا به انواع چالش‌های خاص آپارتمان‌نشینی با مسائل دیگری هم به نام دردسرها و مشکلات مجتمع دست به گریبانند که صرفاً به دلیل نداشتن تمکن مالی در خرید، اجاره و یا رهن منزلی مستقل و یا کم‌جمعیت‌تر مجبورند تا به صورت دوجانبه در کشش ناخوشایند قضایای آپارتمان و مجتمع قرار گیرند این مشکلات از مسائل پیش پا افتاده‌ای چون جای پارک خودرو شروع و تا موارد اساسی‌تر چون نحوه تقسیم و پرداخت بهای آب، برق، گاز و نظافت، نگهبانی و.... مجتمع ختم می‌شود و اینکه هر از چند گاهی نیز آنها را به واسطه اطلاع نداشتن از قواعد و روش کار و یا اعتراض به برخی مسائل موضوعه به چاه و چاله معظل و مشکل فرو می‌اندازد .

هرچند به سیاق برخی آپارتمان‌ها که ساکنان، فردی را به عنوان مسئول رسیدگی به امورات کلی و مشاعی انتخاب می‌کنند مجتمع‌ها هم عمدتاً دارای یک هیأت مدیره و یا احتمالاً مسئولان فرمایشی کار هستند اما جدا از برخی استثناهای خاص شامل (مجتمع‌های آنچنانی مرفهان و یا خانه‌های سازمانی نهادها و ارگان‌ها) عمده مجتمع‌های مسکونی حاضر، فاقد هیأت مدیریه‌های قوی و منسجم با دارا بودن قدرت اختیار و تصمیم‌گیری و همچنین اعمال نظرات خود بر ساکنان جهت اداره مجموعه و رتق و فتق امور هستند که همین ضعف به نوبه خود موجب شده تا برخی از مجموعه‌های مسکونی فی‌المثل به فراموش‌خانه‌هایی بدل شوند که نه تنها کمتر کسی علاقه به خرید مسکن در آن دارد؛ بلکه گاهاً هم به دلیل بروز برخی از همین دست معضلات سوءمدیریتی، یا ضد اخلاقی و هنجاری و ارزشی بین ساکنان در بدنامی هم شهره شوند.

در حالی که عمده ساکنان از یک سو ضمن اعتراض و ابراز ناراحتی از کم کاری هیأت مدیره‌ها در خصوص انجام اموری مانند نظافت، روشنایی، ترمیم و بازسازی محوطه، نگهبانی و.. می‌نالند و یا دغدغه افزایش مبالغ حق شارژ و همیاری را دارند. اعضای هیأت مدیره‌ها هم از طرف دیگر از مشکلات خود شکوه‌ها دارند و به زعم خود دلی پر خون... از اینکه تصدی این مسئولیت‌ها تقریباً هیچ گونه نفع مادی برای آنها نداشته است و یا هیچ گونه قانون الزام‌آوری در مورد همکاری شهرداری‌ها و ادرات آب، برق، گاز و ... با آنها مصوب نشده تا جهت ارتقای سطح کار به آن دست بیاویزند تا این موضوع که اگر هم برای مجتمع تلاش می‌کنند بیشتر از سر دلسوزی است تا کسب منفعت و نهایتاً اگر کسی بهتر ادعای مدیریت دارد بیاید و کار را از ما تحویل بگیرد. الغرض اینکه این نیز روایت کش و قوس‌های پایان‌ناپذیر این مجتمع‌هاست که این بار به آن می‌پردازیم.

ناتوانی در خرید، مهمترین عاملی است که موجب شده امروزه بسیاری از خانوادها به‌رغم بی‌میلی به این سبک زندگی، تراکم‌نشینی مجبور شوند در ساختمان‌های بلندمرتبه مملو از واحدهای کوچک اقامت گزیده و شب و روز خود را در گذر عقربه‌های ساعت سپری کنند

وحیدی از اعضای هیأت مدیره یکی از مجتمع‌های شهر می‌گوید: مجتمع‌ها مشکلات زیادی دارند. سال گذشته به‌رغم پرداخت سال‌ها مالیات ونوسازی و ... از سوی ساکنان فقط موفق شدیم چند تانکر آب برای آبیاری فضای سبز مجتمع از شهرداری بگیریم. شهرداری معتقد است چون دور محوطه حصار ساخته شده در حیطه کاری آنها قرار ندارد حالا با این حساب چرا ما مالیات و عوارض می‌دهیم جای سؤال است ....!

فرد دیگری هم این گونه اظهارنظر می‌کند: سال گذشته برای آسفالت محوطه به شهرداری مراجعه کردیم گفتند باید همیاری بپردازید. این خانه‌ها همه ثبتی و سنددار است و اینکه همیشه مالیات و نوسازی هم پرداخت می کنند پس چرا باید همیاری بدهیم؟ این مجتمع دیوار و حصار ندارد لذا به نوعی جزء معابر شهر و عمومی هم محسوب می‌شود که باز هم چون نام مجتمع دارد همیشه مسأله‌ساز شده است.

او می‌گوید: برای چند تا سطل آشغال ده بار مراجعه کردیم هر بار به یک شکلی مارا سر دواندند. باور کنید عمده کارها را با روابط انجام می‌دهیم با کلی خواهش و رفاقت وگرنه کی دلش به حال این مجموعه‌ها سوخته (بخصوص در پایین شهر حالا شما یه سری به مجتمع‌های بالای شهر بزنید تا ببینید فرق دوغ و دوشاب از کجا تا کجاست)

عضو هیأت مدیره یکی از دیگر مجتمع‌های شهر همدان هم در مورد موضوع گزارش این گونه اظهار می‌کند: چندبار به شهردار ناحیه مراجعه کردیم تا در مورد فضاسازی مجتمع کمک کنند گفتند: چون آنجا محوطه مجتمع است مربوط به خود ساکنان است خودتان باید انجام دهید. قبض نوسازی و مبلغ عنوان شده برای خدمات شهری و فضای سبز را نشان دادیم، گفتند این مبلغ یک امر فرمالیته همگانی است؛ لذا الزام خاصی برای ما به وجود نمی‌آورد در مورد مدرسه؛ شیر آتش‌نشانی، روشنایی محوطه و.. هم همین طور می‌گویند.

او می‌افزاید: بیشتر نهادها و ارگان‌ها و اعم از شهرداری برق آب و ... با عنوان این موضوع که انجام برخی خدمات وظیفه پیمانکار بوده و حالا هم که او انجام نداد کاری از ما بر نمی‌آید از انجام خدمات کلی و جزئی شانه خالی می‌کنند، در واقع قانونی به عنوان کمک به شوراها و هیأت مدیره‌ها وجود ندارد و اینکه دست ما هم همیشه خالی و خالیست و فقط متکی به همین ارقام دریافتی ازساکنان درقالب حق شارژ و .... هستیم که البته ان هم حرف و حدیث‌های خودش را دارد.

یک عضو هیأت مدیره هم می‌گوید: گذشته از مواردی که همیشه به عنوان مشکلات معمول و رایج مجموعه‌ها مطرح است اشکال اصلی در نبود نظام نامه مدون در خصوص حق و اختیارات قانونی هیأت مدیره‌ها، الزامات و حقوق قانونی آنها است این هیأت مدیره‌های موجود بیشتر سلیقه‌ای و روابطی فعالیت می‌کنند و همین در کوتاه مدت مسأله‌ساز می‌شود جو اعتماد از بین می‌رود و کار از بد بدتر می‌شود.

او ادامه می دهد: گرچه اعضای هأیت مدیره به ظاهر و براساس رأی ساکنان انتخاب می‌شوند اما این امر نه یک الزام قانونی برای شخص ایجاد می‌کند و نه یک امکان برای طرح تحول. همین که پول آب و گاز و شارژ را جمع و سپس پرداخت می‌کنند یاالله دارد حالا توقعات باغبان نگهبان و نظافتچی از مزد و پاداش و بیمه گرفته بماند.

فرد دیگری هم می‌گوید: عمده مشکلات مربوط به نحوه ساخت است اینکه در طراحی مجتمع فضای لازم را برای پارکینک فضای سبز طراحی نکرده اند و همیشه ساکنان از این امر شاکی هستند این قضایا به هیأت مدیره ربط ندارد مشکل ساکنان در نشناختن وظایف و مسئولیت هیأت مدیره‌هاست و البته این روایت همچنان باقیست تا مگر روزی فقط در سایه اجبار موظف شویم تا ضمن تدوین اساسنامه‌ای خاص با موضوع آپارتمان‌نشینی و حقوق مجتمع‌های مسکونی در روش کاری ادارات و نهادها و شهرداری‌ها کمی و فقط کمی به داد این کلونی‌های انسانی در هم تنیده برسیم و اینکه این آرزو و نیز کی و چه زمان جامعه عمل به خود پوشیده و محقق خواهد شد آن‌هم قول معروفی دارد که می‌گوید باش تا صبح دولتت بدمد...!!!

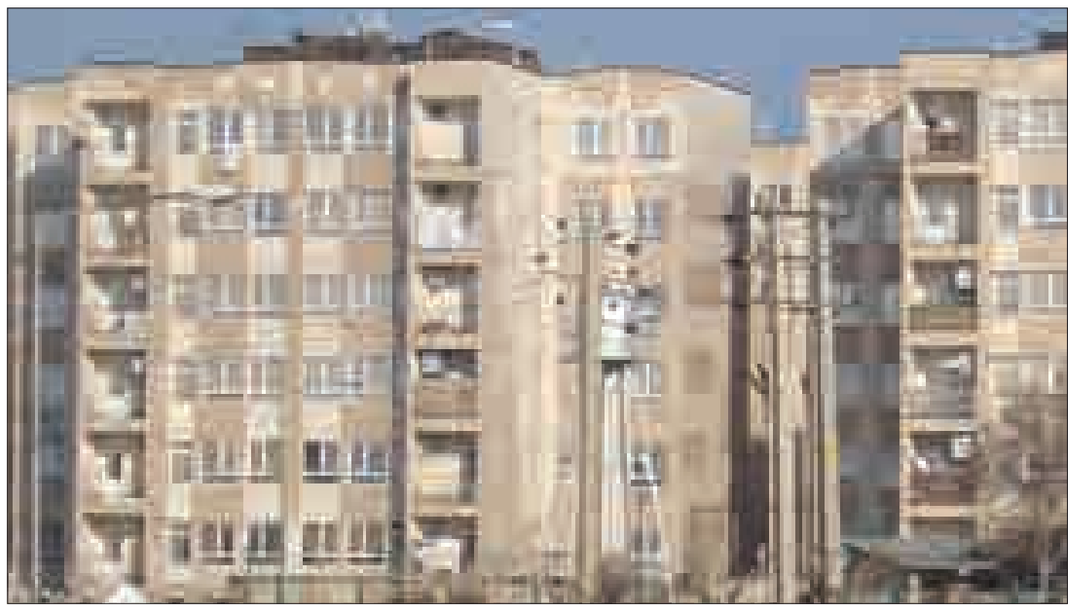

سایه سنگین ۹۴ بر سر «تحول»

«سلامت» باز هم در برزخ بی‌پولی

رئیس کل سازمان نظام پزشکی ضمن آسیب‌شناسی و تحلیل بودجه نظام سلامت در سال ۹٤ بر لزوم اصلاح و ترمیم اعتبارات نظام سلامت در بخش‌های مختلف تأکید کرد و گفت: جهت استمرار برنامه‌های دولت در حوزه سلامت، این حوزه در سال آینده بیش از هر زمان دیگری نیازمند منابع مکفی و پایدار است؛ منابعی که در حوزه سلامت به حیطه وصول درآید و تحقق آنها با هاله‌ای از ابهام روبه‌رو نباشد.

علیرضا زالی در گفت‌وگو با ایسنا، ضمن اشاره به برنامه‌های نوین سلامت در کشور، در ارزیابی از وضعیت اعتباری نظام سلامت در بودجه ۹٤ گفت: بحث پایداری منابع و اعتبارات حوزه سلامت که عمدتاً از بخش عمومی و منابع حاکمیتی حاصل می‌شود، یکی از دغدغه‌های همیشگی نظام سلامت بوده است. در سال‌های گذشته و حداقل در یک بازه زمانی ۲ دهه‌ای، نظام سلامت کشور با چالش‌های فراوانی در زمینه تأمین اعتبارات مکفی و پایدار روبه‌ررو بوده و این امر سبب شده است که همواره زخم عمیق و کهنه کمبود اعتبارات، مانع تحقق بسیاری از برنامه‌های نوین و روزآمد حوزه سلامت کشور باشد.

وی اقدامات انجام شده در حوزه سلامت در سال‌جاری را مورد اشاره قرار داد و گفت: در سال ۹۳ چندین اتفاق مهم را در حوزه سلامت کشور شاهد بودیم که شاید مهمترین آن سند فرادستی و مترقی با عنوان سیاست‌های کلان نظام سلامت ابلاغی مقام معظم رهبری است که بی‌تردید به عنوان نقشه راه اصلی در حوزه سلامت باید مورد توجه ویژه قرار گیرد. این سند فرادستی ۲ کاربرد بسیار مهم دارد؛ نخستین کاربرد آن تبلور مفاد این سند علمی و مترقی در برنامه‌های توسعه کشور خواهد بود. بنابراین برنامه توسعه ششم در حوزه سلامت باید با تأسی از مفاد این سند طراحی شود. نکته مهم نیز آن است که بودجه‌ریزی حوزه‌های مختلف کشور و از جمله حوزه سلامت باید با نگاهی عمیق به مبانی مفاد مندرج در سند ابلاغی مقام معظم رهبری انجام شود.

رئیس کل سازمان نظام پزشکی با اشاره به معضلات نظام سلامت در سال‌های گذشته افزود: یکی از معضلاتی که در سال‌های اخیر مشکلات زیادی را متوجه مردم کرده و همچنین بخش دولتی ارائه‌دهندگان خدمات را با چالش‌های فراوانی روبه‌رو کرده بود، اولاً پایین بودن قدر مطلق منابع سلامت کشور، ثانیاً پایین بودن تقسیم به نسبت منطقی منابع حوزه سلامت از منابع عمومی و ثالثاً بی‌ثباتی و ناپایداری منابع در این حوزه بوده است. به همین دلیل در سیاست‌های ابلاغی مقام معظم رهبری به تأمین اعتبارات مکفی و در عین حال پایدار برای نظام سلامت به صراحت اشاره شده است.

وی در این باره اصریح کرد: بنابراین با توجه به اینکه نظام سلامت کشور در سال ۹۳ تغییرات متعدد و شگرفی را تجربه کرده و مبنای سیاستگذاری دولت در حوزه سلامت در ۲ محور راهبردی کاهش پرداخت از جیب مردم و ساماندهی ارائه خدمات در بخش‌های دولتی استوار بوده است، بنابراین برای استمرار این ۲ هدف مهم از برنامه‌های حوزه سلامت، باید تأمین منابع معتبر، مکفی و پایدار هم به عنوان یک راهبرد اصلی مورد توجه ویژه قرار گیرد.

رئیس کل سازمان نظام پزشکی انتظارات کارشناسان نظام سلامت از بودجه ۹٤ جهت تحقق برنامه‌های این حوزه را مورد اشاره قرار داد و گفت: انتظار آن بود که تغییرات بودجه‌ای در سال ۹٤ دو دغدغه کارشناسان حوزه سلامت را پاسخ دهد؛ اولاً به گونه‌ای طراحی شود که برنامه‌های متعدد طراحی شده در دوره اخیر و همچنین برخی برنامه‌های بر زمین مانده آن از سال‌های گذشته، امکان عملیاتی شدن پیدا کند. انتظار دیگر آن بود که به لحاظ رشدی منطقی، در دسترس، سهل‌الوصول و باثبات در بودجه‌های عمومی نظام سلامت در سال ۹٤، در جهت کاهش پرداخت از جیب مردم حرکت شود.

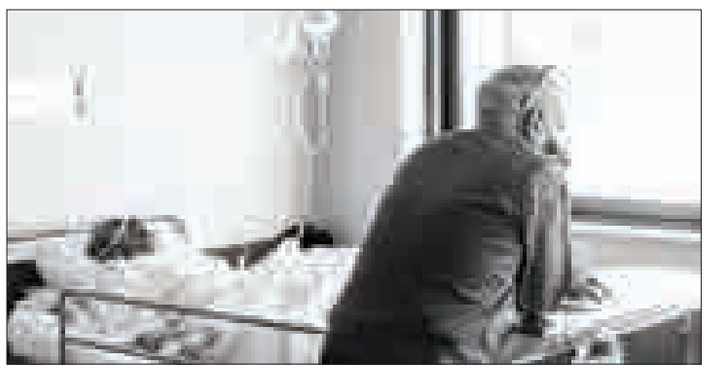

دانشگاه

تقلب‌های پایان‌نامه‌ای مشمول آیین‌نامه انضباطی می‌شوند

بازنگری شیوه‌نامه انضباطی مراحل آخر را سپری کرده و در حال نهایی شدن است.

مدیرکل دانشجویی سازمان امور دانشجویان با اشاره به این مطلب که بازنگری شیوه‌نامه آیین‌نامه انضباطی دانشجویان به انتهای کار رسیده است گفت: بخشی از این بازنگری مورد تخلفات دوره تحصیلات تکمیلی و تقلب‌هایی است که در پایان‌نامه و مقالات ممکن است انجام می‌شود.

صمد جاج‌جباری در گفت‌وگو با مهر ادامه داد: اکنون بحث بیشتر در این خصوص است که اگر احیاناً دانشجویی برای اخذ مدرک دانشگاهی خود مرتکب این گونه تخلفات شده و تخلف وی ثابت شود، چه برخوردی باید صورت گیرد، در صورتی که این مسائل هم نهایی شود مراحل تأیید نهایی را طی خواهد کرد.

نکته

٦۰ هزار سارق در زندان‌های کشور

رئیس سازمان زندان‌های کشور ضمن اعلام آمار برخی ناهنجاری‌ها مانند اینکه در کشور ۳ میلیون نفر مجردی زندگی می‌کنند و ٦۰ هزار نفر سارق در زندان‌های کشور وجود دارند خواستار توجه به مسائل فرهنگی شد.

به گزارش مهر، اصغرجهانگیر گفت: آمار حاشیه‌نشینی در کشور رقم ۹ میلیون ۵۰۰ هزار نفر است که این افراد خانه و کاشانه خود را رها کرده و به امید زندگی بهتر به شهرهای بزرگ پناه آورده‌اند و با این مهاجرت با مشکلات جدیدی روبه‌رو می‌شوند.

وی اظهار کرد: علاوه برحاشیه‌نشینی، حدود یک میلیون و ۵۰۰ هزار نفر در کشور معتاد وجود دارد و بیش از ۲ میلیون و ۲۰۰ هزار نفر براساس آمار رسمی بیکار اعلام شده است. رئیس سازمان زندان‌ها یادآور شد: درکشور ۳ میلیون نفر به صورت مجردی و تنها زندگی می‌کنند و سالانه ۱۵۰هزار نفر براساس آمار رسمی کشور طلاق ثبت می‌شود و این یک نگاه اجتماعی فوق‌العاده منفی (تولید جرم) را برجامعه ما تحمیل می‌کند که تبعات منفی زیادی دارد.

بهداشت

۷۰ درصد تخت‌های بیمارستانی استان همدان فرسوده است

۷۰درصد تخت‌های بیمارستانی در استان فرسوده است که طرح جایگزینی این تخت‌ها با تخت‌های مجهز در قالب بسته خدمات هتلینگ طرح تحول نظام سلامت در حال انجام است. رئیس دانشگاه علوم پزشکی همدان گفت: بیمارستان‌ها در سال‌های گذشته به منابع درآمدزایی دولت‌ها تبدیل شده بودند اما اکنون با اهتمام ویژه دولت تدبیر و امید و وزارت بهداشت، درمان و آموزش پزشکی سطح ارائه خدمات پزشکی ارتقا یافته و به سمت عدالت در تعرفه‌ها پیش رفته است. حبیبا... موسوی‌بهار در گفت‌وگو با تسنیم افزود: در این راستا وزارت بهداشت، درمان و آموزش پزشکی تاکنون یک هزار و ۵۰۰ تخت و ملزومات جانبی آن را به بیمارستان‌های استان همدان تحویل داده است تا فضای کار برای پزشکان و بیماران بستری، شایسته‌تر کند.

وی اظهار کرد: یارانه سلامت بدون سقف و بدون محدودیت به همه مردم تعلق می‌گیرد و خدمات سلامت به شکل بسته‌های کامل طراحی شده و در حال اجراست.

نیش و نوش

وطن امروز: بانک مرکزی: توزیع ثروت بهتر شد

جداً! ما که چیزی ندیدیم، ثروت همچنان توسط عده‌ای دست به دست میشه!!!

جام جم: کاهش چشمگیر صدور پروانه‌های ساختمانی

وقتی پول نباشه ساخت و سازی هم نیست!

مهر: واردات میوه و برنج همچنان ممنوع

وقتی قرار خودکفا بشیم این اقدامات عجیب نیست!!!

ایسنا: گوجه‌فرنگی و موز ارزان شد

پس دیگه گوجه در اوج نیست!!!

کار و کارگر: عضو کمیسیون اجتماعی مجلس: اعتبارات اشتغالزایی در بودجه ۹۴ تناسبی با تعداد بیکاران ندارد

بیکاران اگه دیده می‌شدن که روز به روز به تعدادشون اضافه نمی‌شد!

شهروند: زنگ‌خطر اعتیاد در میان زنان مدت‌هاست که به صدا درآمده

باور کنید لطفاً!

راه مردم: خودروسازان خارجی به جای صادرات در ایران سرمایه‌گذاری کنند

البته اگه به خاطر سخت‌گیری‌ها متواری نشن!

ایسنا: هشدار نسبت به فروش متادون در عطاری‌ها

ببخشید این وسط نظارت چی میشه!

مهر: مصرف‌کنندگان واقعی بازار مسکن وارد شوند

پس همه بکشید کنار!

ایسنا: نرخ مشارکت ۱۲ درصدی زنان در بازار کار

بدون شرح!

ایسنا: بانک مرکزی بر ۱۵ درصد بازار پول نظارت ندارد

یعنی مابقی در کنترل هست؟!

شرق: معیشت مردم در خطر نیست

ممنون از توجه شما!

فارس: میانگین قبض تلفن به اندازه یک آدامس است

چی میگی...!

نگاه

افسردگی، ماهیت و روش‌های درمان آن

هیجان‌ها عموماً زندگی ما را غنا می‌بخشند اما وقتی از حد بگذرند، اختلال ایجاد می‌کنند. در هر مقطعی از زمان ۱۵ تا ۲۰ درصد بزرگسالان از نشانه‌های افسردگی رنج می‌برند و حداقل ۱۲ درصد آنها نیاز به درمان دارند و ۷۵ درصد افراد بستری در بیمارستان‌های روانی و موارد افسردگی تشکیل می‌دهد.

علائم و نشان‌های افسردگی

علائم افسردگی تغییرات شناختی، رفتاری، هیجانی و جسمی را دربر می‌گیرد. علائم شناختی افسردگی شامل عیب‌جویی از خویشتن، ناامیدی، افکار خودکشی، اشکال در تمرکز و منفی‌گرایی کلی می‌شود. تغییرات رفتاری مربوط به افسردگی و اقدام برای دوری‌گزینی از مردم، دوری از فعالیت‌های لذت‌بخش یا خوشایند و اشکال در آغازش و اقدام برای فعالیت‌ها می‌شود. علائم جسمی شامل بی‌خوابی، کم‌خوابی یا پرخوابی، احساس خستگی، پُرخوری یا کم‌خوری و تغییر در وزن می‌شود. علائم هیجانی و عاطفی احساس غمگینی و حزن، بی‌قراری، خشم، احساس گناه و آشفتگی را دربر می‌گیرد.

درمان افسردگی

افسردگی تقریباً همیشه قابل درمان است. تعدادی از رویکردهای درمانی که بیش از همه در کاهش افسردگی مؤثر می‌باشند، عبارتند از بازسازی شناختی، دارو درمانی، بهبود روابط بین فردی و برنامه‌ریزی فعالیت.

بازسازی شناختی

افراد افسرده گرایش دارند بیشتر جنبه‌های منفی تجربه‌های خودشان را مورد توجه قرار دهند و یادآوری کنند تا جنبه‌های مثبت یا خنثای تجربه‌هایشان. همچنین بیشتر مایلند زندگی خودرا با جهت دادن به سمت منفی تفسیر کنند در حالی که افراد غیرافسرده رویدادها را با سویمندی مثبتی تفسیر می‌کنند.

دارودرمانی

اگر افسردگی شما شدید یا طولانی‌مدت است و یا افسردگی شما با علائم فیزیولوژیک همراه است، مانند اختلال در خواب، دلهره، خستگی یا کم‌اشتهایی، توصیه می‌شود که به یک روانپزشک یا پزشک درباره استفاده از دارو مشورت کنید.

آیا مصرف دارو به این معناست که من دیوانه‌ام یا مشکل روانی دارم؟

وقتی که ما افسرده‌ایم، میزان سروتونین و یا نوراپی‌نفرین، مواد شیمایی و طبیعی مغز که بر تفکر و خُلق اثر می‌گذارد، کاهش می‌یابند. داروهای ضدافسردگی کمک می‌کنند که این مواد افزایش یابند. این کار معمولاً از طریق وقفه در گیرنده‌ها یعنی آن نواحی مغز که این مواد را تجزیه می‌کنند، انجام می‌شود این داروهامغز را به حالت قبلی می‌رسانند به حالت غیرافسرده تعدل در سروتونین یا نوراپی‌نفرین. در حقیقت کار داروهای ضدافسردگی مانند اثر انسولین در فردی است که دچار بیماری قند است.

آیا نسبت به دارو اعتیاد پیدا خواهم کرد؟

داروهای ضدافسردگی اعتیادآور نیستند. با این حال باید در مصرف دارو، دستوران پزشکتان را به کار ببندید. گاه ممکن است لازم باشد میزان مصرف داروتان را بالا ببرید و گاه پایین بیاورید. این کار حتماً باید طبق اصول پزشکی باشد.

» حسین احمدوند- ارشد روانشناسی

پیام تاریخ، تمدن و فرهنگ مادستان
The Message Of Madestan's History & Civilization & Culture
روزنامه همدان پیام
۱۰
دوشنبه ● ۱۵ دی‌ماه ۱۳۹۳ ● شماره ۲۲۵۵
اقتصاد
eghtesad@hamedanpayam.com

افزایش ۸۰ درصدی اعتبارات روستایی در بودجه سال آینده

دولت در لایحه بودجه سال ۹۴ میزان بودجه حوزه روستایی کشور را نسبت به امسال ۸۰ درصد افزایش داده است. معاون توسعه روستایی معاون اول رئیس جمهور با بیان اینکه به دنبال این هستیم تا میزان بودجه این حوزه را برای سال آینده در مجلس نیز افزایش دهیم، گفت: این بودجه بیشتر در حوزه آبرسانی، راه روستایی و مهمتر از آن توان‌افزایی روستاییان برای ایجاد اشتغال دائم هزینه می‌شود. سید ابوالفضل رضوی در گفت‌وگو با تسنیم، اظهار کرد: برای اشتغالزایی روستاییان از نظر تخصیص اعتبار مشکلی نداریم و به اندازه کافی تأمین اعتبار می‌کنیم.

اخراج ۸ مدیر متخلف بانکی

۸ مدیر متخلف بانکی اخراج، و ۲ پرونده بانکی به هیأت انتظامی ارجاع شد.

معاون نظارتی بانک مرکزی با بیان این خبر گفت: بانک مرکزی با مدیران متخلف مؤسسات مجاز که با ما فعالیت می‌کنند ولی پای‌بند به مقررات نیستند برخورد کرده و در همین ارتباط تعدادی را سلب صلاحیت کرده است.

به گزارش ایرنا، حمید تهرانفر افزود: مدیرعامل و اعضای هیأت مدیره این نهادهای پولی به دلیل انجام تخلفات و تخطی از وظایف برکنار شده‌اند. این مدیران برای همیشه از صحنه بانکی خارج شده‌اند و دیگر نمی‌توانند به بانک‌ها برگردند.

خبر

ارائه تسهیلات نامحدود به گلخانه‌داران نهاوندی

با توجه به ظرفیت شهرستان نهاوند در بحث ایجاد گلخانه، جهاد کشاورزی این شهرستان به کشاورزانی که علاقه‌مند به احداث گلخانه در این شهرستان هستند تسهیلات مورد نیاز را اعطا می‌کند.

مدیر جهاد کشاورزی شهرستان نهاوند، اظهار کرد: در حال حاضر ۳۰ واحد گلخانه در زمینه کشت محصولات گلخانه‌ای خارج از فصل از جمله خیار و گوجه فعال است که از این تعداد ۲۱ واحد در شهرک گلخانه‌ای برزول و مابقی به صورت پراکنده فعالیت دارند و با توجه به ظرفیت ویژه نهاوند برای افزایش تعداد گلخانه‌ها، آمادگی داریم به افرادی که توانایی فعالیت در این زمینه را دارند تسهیلات مورد نیاز احداث گلخانه اعطا کنیم.

احد ظفری، ادامه داد: هم‌اکنون برداشت محصولات گلخانه‌ای در نهاوند در سطح ۱۰ هکتار شروع شده و پیش‌بینی می‌شود در هر هکتار از سطح زیر کشت ۱۵۰ تن گوجه‌فرنگی به طور متوسط و ۱۷۰ تا ۲۰۰ تن خیار برداشت شود.

ظفری خاطرنشان کرد: با توجه به افزایش قیمت گوجه‌فرنگی در یک ماه اخیر، این میزان صیفی‌جات تولید شده با وارد شدن به بازار مصرف، بی‌شک تعادلی را در قیمت گوجه‌فرنگی ایجاد خواهند کرد.

وی همچنین افزود: مازاد مصرف این محصولات پس از اشباع بازارهای داخل شهرستان به شهرهای مجاور صادر می‌شود از این رو کشت محصولات گلخانه‌ای خارج از فصل نیز یکی از منابع درآمدزایی شهرستان محسوب می‌شود.

ظفری در بخش دیگری از این گفت‌وگو در قالب اطلاع‌رسانی به دامداران در خصوص دریافت یارانه شیر افزود: یارانه شیر ۳ ماهه نخست سال با دامداران پرداخت می‌شود، دامدارانی که برای تکمیل پرونده و دریافت این یارانه سریع‌ترین زمان ممکن به مراکز جمع‌آوری شیر و یا جهاد کشاورزی مراجعه کنند.

در قالب سبد امنیت غذایی
۴۰۰ هزار کیلوگرم مرغ در همدان توزیع می‌شود

مرحله دوم توزیع مرغ در قالب سبد امنیت غذایی در همدان آغاز می‌شود. مدیر شرکت پشتیبانی امور دام استان همدان با اعلام این خبر گفت: ۴۰۰ هزار کیلوگرم مرغ منجمد بین خانواده‌های تحت پوشش توزیع می‌شود.

ماشاا... محمدی ، با اشاره به اینکه توزیع مرغ منجمد در قالب سبد امنیت غذایی انجام می‌شود، اظهار کرد:

در مرحله دوم اجرای طرح سبد امنیت غذایی، ۴۰۰ هزار کیلوگرم مرغ منجمد با همکاری شبکه‌های توزیع استانی توزیع می‌شود.

محمدی با بیان اینکه این طرح شامل خانواده‌های تحت پوشش کمیته امداد و بهزیستی می‌شود، تصریح کرد: به ازای هر نفر ۳ کیلوگرم مرغ و برای هر خانوار تا سقف ۹ کیلوگرم مرغ منجمد داده می‌شود.

مدیر شرکت پشتیبانی امور دام استان همدان با تصریح بر اینکه توزیع مرغ به صورت کامل رایگان است، گفت: افراد و خانوارهای مشمول می‌توانند سبد امنیت غذایی خود را از فروشگاه‌های رفاه، فرهنگیان و اتکا استان دریافت کنند.

وی تأکید کرد: با توجه به محدودیت زمانی اجرای طرح امنیت غذایی می‌طلبد تا دستگاه‌های مربوطه از جمله کمیته امداد امام(ره) و بهزیستی به افراد و خانوارهای مشمول نسبت به دریافت این سبد اطلاع‌رسانی لازم را داشته باشند.

محمدی با بیان اینکه سالانه در همدان به طور متوسط ۴۵ هزار تن مرغ تولید می‌شود، گفت: ۴۳ هزار تن از این میزان برای مصرف داخلی استان مورد استفاده قرار می‌گیرد.

وی با بیان اینکه سالانه به طور متوسط در استان همدان ۳ هزار تن مرغ مازاد داریم، عنوان کرد: از این میزان هزار تن توسط شرکت امور پشتیبانی دام خریداری شده و مابقی نیز به سایر استان‌ها ارسال می‌شود.

مدیر شرکت پشتیبانی امور دام استان همدان در گفت‌وگو با تسنیم تأکید کرد: تلاش می‌شود تا مرغ خریداری شده توسط شرکت پشتیبانی امور دام زمانی وارد بازار شود که سبب شکستن قیمت این محصول در بازار و ضرر تولیدکنندگان نشود.

طلا و ارز

نوع طلا و ارز	قیمت فروش(ریال)
سکه تمام بهار طرح قدیم	۹,۸۱۰,۰۰۰
سکه تمام بهار امامی	۹,۸۲۰,۰۰۰
سکه نیم بهار	۴,۹۳۰,۰۰۰
سکه ربع بهار	۲,۶۷۵,۰۰۰
یک گرمی	۱,۷۱۵,۰۰۰
یک گرم طلای ساخته نشده ۱۸ عیار	۱,۰۰۵,۵۶۰
اسکناس بازار	۳۵,۳۱۰
اسکناس حواله	۳۶,۸۵۰

مفقودی

کارت دانشجویی حسن صفری فرزند غلامحسین به شماره ملی ۴۲۱۰۰۱۳۳۵۸ رشته سازه‌های آبی کشاورزی دانشگاه بوعلی‌سینا به شماره دانشجویی ۹۲۱۳۲۲۰۰۰۶ مفقود گردیده و از درجه اعتبار ساقط می باشد.

زمستان بدون برف پوشاک فروشان را به دردسر انداخت
فروش زمستانی زیر قیمت خرید

بیشترین فروش لباس زمستانی به آخر فصل پاییز مربوط می‌شود و معمولاً در نیمه و پایان زمستان فروش کاهش پیدا می‌کند. برای مقابله با این رکود بازار، حراج آخر فصل راهکار خوبی است، در این حراج خریداران برای پاییز و زمستان سال بعد خرید می‌کنند اما امسال این فروش با رونق بیشتری مواجه بود و خرید پوشاک زمستانی برای همین زمستان به کار گرفته شد و در پی آن بسیاری از واحدهای فروش پوشاک که خود را برای حراج آخر فصل مهیا کرده بودند با استقبال کم‌سابقه مشتریان روبه‌رو شدند تا تنور بازار شب عید در میان برف‌های زمستانی گرم شود.

در پایان هر فصل برندهای پوشاک و کیف و کفش فروش فوق‌العاده خود را آغاز می‌کنند تا با فروش اجناس موجود در فروشگاه‌ها و انبار برای تولیدات فصل تازه جا باز کنند.

فروش‌های فوق‌العاده استان از ۱۳ دی‌ماه آغاز و تا ۱۳ بهمن‌ماه ادامه دارد و نظارت نیز توسط اتاق اصناف و اتحادیه بر بازار پوشاک انجام می‌شود.

برگزاری حراج‌های فصلی از سوی برندهای مشهور خارجی نیز از چندی پیش آغاز شده است؛ اگرچه با توجه به قیمت کالاهای عرضه شده در این حراج‌ها که حتی پس از تخفیف نیز برای بسیاری از مصرف‌کنندگان مقرون‌به‌صرفه نیست، این‌گونه حراج‌ها مشتریان خاص خود را دارند. به هر حال، ۹۰ درصد پوشاک موجود در بازار همدان از تهران وارد شده و ۱۰ درصد تولیدات استان است.

با اینکه هنوز درباره کم و کیف و واقعی یا غیرواقعی بودن این‌گونه تخفیف‌ها در حراج‌های فصلی فروشگاه‌های بزرگ و برندهای معروف، تردیدهای بسیاری وجود دارد اما در شرایطی که هنوز حراج‌های خیابانی نوروزی آغاز نشده و اجرای طرح فروش فوق‌العاده و نمایشگاه‌های عرضه مستقیم کالا در آغاز راه است، مردم اقبال بیشتری به حراج‌های فصلی برای خرید پوشاک و سایر مایحتاج فصل‌گذشته و زمستان نشان می‌دهند.

رئیس اتحادیه پوشاک همدان، می‌گوید: به دلیل سرد نشدن هوا فروشندگان، پوشاک زمستانی را ۴۰ درصد زیر قیمت خرید به فروش می‌رسانند.

غلامرضا اسکندری ادامه می‌دهد: با وجود اینکه در اوایل فصل زمستان، قیمت پوشاک ۲۰ درصد افزایش داشت اما به دلیل کاهش تقاضا، بازار با رکود شدیدی مواجه شده است.

نکته قابل توجه در برگزاری این‌گونه حراج‌ها ضرورت نظارت دستگاه‌های ذی‌ربط بر کیفیت و قیمت کالاهای عرضه شده در چارچوب حراج‌های فصلی است. عرضه کالاها به نرخ‌های پایین‌تر از نرخ مصوب در پایان فصل شیوه‌ای است که در همه کشورهای دنیا با افزایش تقاضا برای تأمین مایحتاج مردم به کار گرفته می‌شود. حراج‌های فصلی در ایران نیز شیوه‌ای است که امکان اجرای آن در پایان فصول مختلف سال براساس قانون نظام صنفی فراهم شده است اما این‌گونه حراج‌ها بیشتر در پایان فصل زمستان جلوه می‌کند که امسال کمی زودتر آغاز شده و تخفیف های بهتری دارد.

حراج آخر فصل به‌ویژه فروش فوق‌العاده پایان زمستان در کنار فروش باقی‌مانده اقلام در فروشگاه و انبارها باعث می‌شود که خریداران تازه‌ای به مشتریان افزوده شوند. فروشنده‌ای معتقد است: شکستن قیمت‌ها علاوه بر تبلیغات از شیوه‌های جذب مشتری است و در بخش فروش تغییراتی ایجاد می‌کند اما در بخش تولید این‌طور نیست. در فصل حراج معمولا تولیدات تازه فروخته نمی‌شوند بلکه اقلام فصل پیش با تخفیف عرضه می‌شوند. انواع کلاه، دستکش، پالتو و لباس‌های گرم زمستانی در فروش فوق‌العاده برندها و فروشگاه‌های کوچک و بزرگ به فروش می‌رسد و برندهای نام‌آشنای پوشاک طبق روال هرساله در تبلیغات خود از این فروش فوق‌العاده نوید می‌دهند.

از سوی دیگر اگرچه به گفته مسئولان عرضه‌کنندگان کالاهای تولید داخل یا نمایندگی‌های برندهای مشهور خارجی در کشورمان ملزم به دریافت و نصب مجوز برگزاری حراج از دستگاه‌های نظارتی هستند اما در عمل بسیاری از برگزارکنندگان این‌گونه حراج‌ها چارچوب مشخصی برای استفاده از این شیوه فروش ندارند.

رئیس شورای شهر همدان خبر داد
طلب ۷۶ میلیارد تومانی شهرداری همدان از ادارات

شهرداری همدان ۷۶ میلیارد تومان از دستگاه‌های اداری و اجرایی استان همدان طلبکار است.

رئیس شورای شهر همدان با بیان این خبر گفت: در حال حاضر براساس آنچه مورد تأیید ماده ۷۷ قرار گرفته است بدهی ۷۶ میلیارد تومانی ادارات به شهرداری همدان است.

علی‌اکبر نظری در گفت‌وگو با تسنیم، بدهی اصلی ادارات به شهرداری همدان را ۱۳۲ میلیارد تومان اعلام کرد و گفت: هنوز تمامی مبلغ این بدهی مورد تأیید ماده ۷۷ قرار نگرفته است ولی امیدواریم ادارات در پرداخت بدهی خود اقدام کنند.

وی تصریح کرد: از استاندار همدان خواسته شده تا بدهی دستگاه‌ها به شهرداری همدان را از سر جمع اعتبارات دستگاه‌ها به شهرداری همدان پرداخت کنند تا از این طریق مشکلات مالی شهرداری نیز کاهش یابد.

نظری با تأکید بر اینکه در حال حاضر شهردار همدان اختیار کامل دارد، بیان کرد: در این دوره از شورا دخالتی در امور شهردار و اختیارات وی صورت نگرفته و به وی اختیار کامل داده شده است.

وی با بیان اینکه شهردار باید جسارت لازم را برای انجام امور و اجرای تصمیمات داشته باشد، گفت: به انتخاب‌های شهردار در زمینه معاونان و مدیران شهرداری احترام گذاشته‌ایم ولی از وی انتظار داریم امور شهر به درستی اجرایی شود.

نظری با اشاره به اینکه تاکنون در شهر همدان تغییر کاربری‌ها درست انجام شده است، اظهار کرد: متأسفانه در گذشته برخی ناهماهنگی‌ها سبب شده بود تا تغییر کاربری‌ها به درستی در شهر همدان انجام نشود.

رئیس شورای شهر همدان، تأکید کرد: برای جلوگیری از این گونه ناهماهنگی‌ها مقرر شد تا تمامی پرونده‌های مربوط به تغییر کاربری از شورای شهر عبور کند و موافقت این نهاد را داشته باشد.

عرضه نان «۲ نرخی» درهمدان صحت ندارد

بنابر دستور استاندار همدان تمام نانوایی‌های استان باید نان را به نرخ دولتی ارائه دهند و هنوز درباره سهمیه آزادپزها تصمیم گرفته نشده است.

رئیس سازمان صنعت، معدن و تجارت استان همدان با بیان اینکه به دنبال نان ۲ نرخی در استان همدان نیستیم، گفت: ایجاد مجتمع نان صنعتی نیاز به فرهنگ‌سازی و استقبال مردم دارد. حمیدرضا متین در گفت‌وگو با تسنیم، درباره آخرین وضعیت افزایش قیمت نان در استان همدان اظهار کرد: براساس مصوبات استان نانوایی‌ها باید براساس قیمت دولتی نسبت به پخت و عرضه نان فعالیت کنند. متین با اشاره به اینکه این وضعیت پخت نان نیاز استان را پوشش داده است، گفت: پیشنهاد سازمان صنعت، معدن و تجارت استان این است که تنها یک نوع نان به عنوان نان آزادپز انتخاب شود. رئیس سازمان صنعت، معدن و تجارت استان همدان با تأکید بر اینکه نمی‌خواهیم نان ۲ نرخی در استان داشته باشیم، تصریح کرد: انتخاب یک نوع نان برای پخت آزاد بهترین اقدامی است که می‌تواند انجام شود. وی درباره کیفیت نان پس از افزایش قیمت آن نیز بیان کرد: براساس دستورالعمل دولت، کیفیت نان باید همراه با افزایش قیمت بهتر شود ولی از ابتدای آغاز طرح افزایش قیمت نان نمی‌توان اعلام کرد که کیفیت بسیار بهبود یافته ولی درصد محسوسی کیفیت نان بهبود یافته است. متین با بیان اینکه کیفیت امری نسبی بوده و معیار خاصی برای اندازه‌گیری آن وجود ندارد، گفت: بازرسان سازمان براساس ابلاغیه‌هایی که داشته‌اند در حال بازرسی از واحدهای نانوایی هستند و با متخلفان برخورد می‌کنند. رئیس سازمان صنعت، معدن و تجارت استان همدان درباره ایجاد مجتمع نان صنعتی در استان نیز اظهار کرد: ایجاد مجتمع نان صنعتی در استان همدان نیازمند بالا بودن کیفیت آن است. وی با اشاره به اینکه استفاده از نان صنعتی نیازمند استقبال مردم از این نوع نان است، بیان کرد: ایجاد مجتمع نان صنعتی به سرمایه بیشتری نسبت به نانوایی‌های دیگر نیاز دارد و این امر مستلزم ورود بخش خصوصی به میدان است.

بازار

بازار، بزرگترین دغدغه زنان برای فروش محصولات

یکی از مشکلات بزرگ زنان در بحث فروش محصولات دستیابی به بازار فروش است.

مدیر عامل بنیاد ملی تعاون و توسعه کارآفرینی زنان ایران گفت: نرخ مشارکت زنان ایرانی در فعالیت‌های اجتماعی و اقتصادی نسبت به دیگر کشورها کم است و اغلب دانش ورود به بازار کار را ندارند از این رو تصور می‌کنند اگر وارد فعالیت‌های اقتصادی و اجتماعی شوند شکست می‌خورند.

کبری محمدی افزود: اگر اهتمام خود را برای تربیت تکنسین‌های حرفه‌ای بگذاریم معضلی به نام بیکاری نخواهیم داشت.

به گزارش ایسنا، مدیر عامل بنیاد ملی تعاون و توسعه کارآفرینی زنان ایران در پایان از بازار به عنوان یکی از مشکلات عمده زنان در بحث فروش محصولات نام برد و خاطرنشان کرد: به منظور رفع این مشکل اتحادیه‌های تخصصی را برای توانمندسازی بانوان و تقویت بازاریابی آن‌ها ایجاد کرده‌ایم و شناسایی بازار و فروش محصولات بانوان را در دستور کار قرار داده‌ایم.

بازار کار

نرخ مشارکت ۱۲ درصدی زنان در بازار کار

نرخ مشارکت زنان در کشور ۱۲ درصد است و نرخ بیکاری زنان در حال حاضر بیش از نرخ متعارف جامعه است زیرا اگر نرخ بیکاری ۱۰ درصد باشد بیکاری زنان ۱/۵ برابر نرخ متعارف بیکاری است.

معاون توسعه کارآفرینی و اشتغال وزارت تعاون، کار و رفاه اجتماعی در این باره گفت: بزودی این نرخ به ۲۰ درصد می‌رسد و در سال‌های ۱۳۹۵ تا ۱۴۰۰ بیشتر خواهد شد.

به گزارش ایسنا، حسن طایی اظهار کرد: حضور زنان در بازار کار موجب افزایش سهم درآمد خانواده و جامعه است و این امر نرخ مشارکت زنان را به معنای کارایی اقتصادی بالا می‌برد و افزایش راندمان بهره‌وری را به دنبال دارد.

شروع ثبت‌نام اینترنتی هفتمین مرحله آزمون‌های متقاضیان صنعت ساختمان

ثبت‌نام از متقاضیان آزمون سنجش مهارت در حوزه‌های صنعت ساختمان و صنایع‌دستی، فرش و نان و غله و... به صورت اینترنتی و هماهنگ کشوری تا ساعت ۲۴ روز هجدهم دی‌ماه ادامه دارد.

معاون وزیر تعاون، کار و رفاه اجتماعی با اعلام این خبر گفت: هفتمین آزمون سنجش مهارت در حوزه‌های صنعت ساختمان، تفاهم‌نامه ها (صنایع دستی، فرش و نان و غله و...) سال ۱۳۹۳ در تاریخ ۹ بهمن‌ماه سال‌جاری برگزار می‌شود.

به گزارش روابط عمومی سازمان آموزش فنی‌وحرفه ای کشور، کورش پرند درخصوص نحوه ثبت‌نام متقاضیان در بخش‌های صنعت ساختمان، تفاهم‌نامه ها (صنایع دستی، فرش و نان و غله و...)، افزود: داوطلبان می توانند از امروز تا هجدهم دی‌ماه با مراجعه به سایت http://advari.irantvto.ir پس از خرید کارت اعتباری در حرفه مورد نظر خود ثبت‌نام نمایند.

رئیس سازمان آموزش فنی‌وحرفه‌ای کشور با اشاره به مراحل اجرای آزمون‌های سنجش مهارت اظهار کرد: آزمون هر حرفه شامل ۲ مرحله کتبی و عملی است که متقاضیان بخش‌های صنعت ساختمان، تفاهم‌نامه‌ها(صنایع دستی، فرش و نان و غله و...) باید پس از ثبت‌نام در آزمون از ششم تا هشتم بهمن‌ماه با مراجعه به سامانه http:// advari.irantvto.ir با درج شناسه پرداخت و شماره پرونده و یا با درج مشخصات فردی، کارت ورود به جلسه آزمون را دریافت کنند.

وی افزود: داوطلبان پس از شرکت در آزمون کتبی و کسب نمره قبولی براساس برنامه زمانبندی اعلام شده از سوی ادارات سنجش استان‌ها برای شرکت در آزمون عملی باید به حوزه‌های تعیین شده مراجعه کنند.

اداره ثبت اسناد و املاک حوزه ثبت ملک کبودراهنگ

هیات موضوع قانون تعیین تکلیف وضعیت ثبتی اراضی و ساختمان‌های فاقد سند رسمی
آگهی موضوع ماده ۳ قانون و ماده ۱۳ آیین‌نامه قانون تعیین تکلیف وضعیت ثبتی و اراضی و ساختمان‌های فاقد سند رسمی
برابر رأی شماره ۱۳۹۳۶۰۳۲۶۰۰۲۰۰۰۷۳۲- ۱۳۹۳/۱۰/۱۰ هیأت اول موضوع قانون تعیین تکلیف وضعیت ثبتی اراضی و ساختمان‌های فاقد سند رسمی مستقر در واحد ثبتی حوزه ثبت ملک کبودراهنگ تصرفات مالکانه بلامعارض متقاضی آقای حسین جعفری فرزند حاجی‌آقا به شماره شناسنامه ۶۵۳ در یک قطعه زمین مزروعی به مساحت ۳۶۲۲۲۰/۵۹ مترمربع پلاک ۵۹۷ فرعی از ۲۴۱ اصلی واقع در بخش چهار همدان روستای آق‌تپه خریداری از مالک رسمی آقایان ولی‌بیگ‌محمد، فتحعلی الوندی، گلشنعلی محمودی و دیگران محرز گردیده است.
لذا به منظور اطلاع عموم مراتب در دو نوبت به فاصله ۱۵ روز آگهی می‌شود، در صورتی که اشخاص نسبت به صدور سند مالکیت متقاضی اعتراضی داشته باشند می‌توانند از تاریخ انتشار اولین آگهی به مدت دو ماه اعتراض خود را به این اداره تسلیم و پس از اخذ رسید، ظرف مدت یک ماه از تاریخ تسلیم اعتراض، دادخواست خود را به مراجع قضایی تقدیم نمایند. بدیهی است در صورت انقضای مدت مذکور و عدم وصول اعتراض طبق مقررات سند مالکیت صادر خواهد شد.
تاریخ انتشار نوبت اول: ۱۳۹۳/۱۰/۱۵
تاریخ انتشار نوبت دوم: ۱۳۹۳/۱۰/۳۰
قدیر یوسفی‌نیا، رئیس ثبت اسناد و املاک کبودراهنگ

اداره ثبت اسناد و املاک حوزه ثبت ملک کبودراهنگ

هیات موضوع قانون تعیین تکلیف وضعیت ثبتی اراضی و ساختمان‌های فاقد سند رسمی
آگهی موضوع ماده ۳ قانون و ماده ۱۳ آیین‌نامه قانون تعیین تکلیف وضعیت ثبتی و اراضی و ساختمان‌های فاقد سند رسمی
برابر رأی شماره ۱۳۹۳۶۰۳۲۶۰۰۲۰۰۰۷۳۱- ۱۳۹۳/۱۰/۱۰ هیأت اول موضوع قانون تعیین تکلیف وضعیت ثبتی اراضی و ساختمان‌های فاقد سند رسمی مستقر در واحد ثبتی حوزه ثبت ملک کبودراهنگ تصرفات مالکانه بلامعارض متقاضی آقای عزتا... اسدی فرزند رحمتا... به شماره شناسنامه ۴۱۳ صادره از گل‌تپه در یک قطعه زمین مزروعی به مساحت ۲۱۸۷۱۱/۱۴ مترمربع پلاک ۳۵۳ فرعی از ۳۲۹ اصلی واقع در روستای قهورد سفلی خریداری از مالک رسمی آقای محمدعلی خسروی محرز گردیده است.
لذا به منظور اطلاع عموم مراتب در دو نوبت به فاصله ۱۵ روز آگهی می‌شود، در صورتی که اشخاص نسبت به صدور سند مالکیت متقاضی اعتراضی داشته باشند می‌توانند از تاریخ انتشار اولین آگهی به مدت دو ماه اعتراض خود را به این اداره تسلیم و پس از اخذ رسید، ظرف مدت یک ماه از تاریخ تسلیم اعتراض، دادخواست خود را به مراجع قضایی تقدیم نمایند. بدیهی است در صورت انقضای مدت مذکور و عدم وصول اعتراض طبق مقررات سند مالکیت صادر خواهد شد.
تاریخ انتشار نوبت اول: ۱۳۹۳/۱۰/۱۵
تاریخ انتشار نوبت دوم: ۱۳۹۳/۱۰/۳۰
قدیر یوسفی‌نیا، رئیس ثبت اسناد و املاک کبودراهنگ

اداره ثبت اسناد و املاک حوزه ثبت ملک کبودراهنگ

هیات موضوع قانون تعیین تکلیف وضعیت ثبتی اراضی و ساختمان‌های فاقد سند رسمی
آگهی موضوع ماده ۳ قانون و ماده ۱۳ آیین‌نامه قانون تعیین تکلیف وضعیت ثبتی و اراضی و ساختمان‌های فاقد سند رسمی
برابر رأی شماره ۱۳۹۳۶۰۳۲۶۰۰۲۰۰۰۶۹۲ هیأت اول موضوع قانون تعیین تکلیف وضعیت ثبتی اراضی و ساختمان‌های فاقد سند رسمی مستقر در واحد ثبتی حوزه ثبت ملک کبودراهنگ تصرفات مالکانه بلامعارض متقاضی آقای اسدا... محبی مبصر فرزند بخشعلی به شماره شناسنامه ۶۵۷ صادره از مرکزی در یک باب خانه به مساحت ۲۳۸/۳۸ مترمربع پلاک ۱۱۰۷ فرعی از ۲۲۷ اصلی واقع در مزرعه سادلج خریداری بالواسطه از مالکان رسمی آقایان جواد چراغی، عشقلی خان‌آبادی، رستم کوچکی و علی بیاتی محرز گردیده است.
لذا به منظور اطلاع عموم مراتب در دو نوبت به فاصله ۱۵ روز آگهی می‌شود، در صورتی که اشخاص نسبت به صدور سند مالکیت متقاضی اعتراضی داشته باشند می‌توانند از تاریخ انتشار اولین آگهی به مدت دو ماه اعتراض خود را به این اداره تسلیم و پس از اخذ رسید، ظرف مدت یک ماه از تاریخ تسلیم اعتراض، دادخواست خود را به مراجع قضایی تقدیم نمایند. بدیهی است در صورت انقضای مدت مذکور و عدم وصول اعتراض طبق مقررات سند مالکیت صادر خواهد شد.
تاریخ انتشار نوبت اول: ۱۳۹۳/۱۰/۱۵
تاریخ انتشار نوبت دوم: ۱۳۹۳/۱۰/۳۰
قدیر یوسفی‌نیا، رئیس ثبت اسناد و املاک کبودراهنگ

اداره ثبت اسناد و املاک حوزه ثبت ملک کبودراهنگ

هیات موضوع قانون تعیین تکلیف وضعیت ثبتی اراضی و ساختمان‌های فاقد سند رسمی
آگهی موضوع ماده ۳ قانون و ماده ۱۳ آیین‌نامه قانون تعیین تکلیف وضعیت ثبتی اراضی و ساختمان‌های فاقد سند رسمی
برابر رأی شماره ۱۳۹۳۶۰۳۲۶۰۰۲۰۰۰۷۳۳- ۱۳۹۳/۱۰/۱۰ هیأت اول موضوع قانون تعیین تکلیف وضعیت ثبتی اراضی و ساختمان‌های فاقد سند رسمی مستقر در واحد ثبتی حوزه ثبت ملک کبودراهنگ تصرفات مالکانه بلامعارض متقاضی خانم پوران ایزدی فرزند محمود به شماره شناسنامه ۷۱۱ در یک قطعه زمین مزروعی به مساحت ۵۳۷۲۶۸/۵۵ مترمربع قسمتی از پلاک ۸۱ فرعی از ۱۹۹ اصلی واقع در بخش چهار همدان روستای کلب حصاری خریداری از مالک رسمی آقای علیرضا شریفی محرز گردیده است.
لذا به منظور اطلاع عموم مراتب در دو نوبت به فاصله ۱۵ روز آگهی می‌شود، در صورتی که اشخاص نسبت به صدور سند مالکیت متقاضی اعتراضی داشته باشند می‌توانند از تاریخ انتشار اولین آگهی به مدت دو ماه اعتراض خود را به این اداره تسلیم و پس از اخذ رسید، ظرف مدت یک ماه از تاریخ تسلیم اعتراض، دادخواست خود را به مراجع قضایی تقدیم نمایند. بدیهی است در صورت انقضای مدت مذکور و عدم وصول اعتراض طبق مقررات سند مالکیت صادر خواهد شد.
تاریخ انتشار نوبت اول: ۱۳۹۳/۱۰/۱۵
تاریخ انتشار نوبت دوم: ۱۳۹۳/۱۰/۳۰
قدیر یوسفی‌نیا، رئیس ثبت اسناد و املاک کبودراهنگ

آگهی موضوع ماده ۳ قانون و ماده ۱۳ آیین‌نامه قانون تعیین تکلیف وضعیت ثبتی اراضی و ساختمان‌های فاقد سند رسمی

برابر رأی شماره ۱۳۹۳۶۰۳۲۶۰۰۹۰۰۱۶۱۲ مورخه ۹۳/۰۹/۱۵ هیأت موضوع قانون تعیین تکلیف وضعیت ثبتی اراضی و ساختمان‌های فاقد سند رسمی مستقر در واحد ثبتی شهرستان فامنین تصرفات مالکانه و بلامعارض آقای صالح روشنی فرزند موسی به شماره شناسنامه ۰ صادره از فامنین به شماره ملی ۵۰۲۰۱۳۵۸۱۱ در سه دانگ مشاع از ششدانگ یک باب خانه به مساحت نود و هشت مترمربع و شش صدم مترمربع قسمتی از پلاک ۱۰۴ اصلی واقع در بخش ۵ همدان اراضی فامنین خریداری از مالک رسمی آقای محمدحسن عزیزی محرز گردیده است.
لذا به منظور اطلاع عموم مراتب در دو نوبت به فاصله ۱۵ روز آگهی می‌شود، در صورتی که اشخاص نسبت به صدور سند مالکیت متقاضی اعتراضی داشته باشند می‌توانند از تاریخ انتشار اولین آگهی به مدت دو ماه اعتراض خود را به این اداره تسلیم و پس از اخذ رسید، ظرف مدت یک ماه از تاریخ تسلیم اعتراض، دادخواست خود را به مرجع قضایی تقدیم نمایند. بدیهی است در صورت انقضای مدت مذکور و عدم وصول اعتراض طبق مقررات سند مالکیت صادر خواهد شد.
تاریخ انتشار نوبت اول: ۹۳/۱۰/۱۵
تاریخ انتشار نوبت دوم: ۹۳/۱۰/۳۰
مهدی عزیزی– رئیس اداره ثبت اسناد و املاک شهرستان فامنین

آگهی موضوع ماده ۳ قانون و ماده ۱۳ آیین‌نامه قانون تعیین تکلیف وضعیت ثبتی اراضی و ساختمان‌های فاقد سند رسمی

برابر رأی شماره ۱۳۹۳۶۰۳۲۶۰۰۹۰۰۱۶۱۳ مورخه ۹۳/۰۹/۱۵ هیأت موضوع قانون تعیین تکلیف وضعیت ثبتی اراضی و ساختمان‌های فاقد سند رسمی مستقر در واحد ثبتی شهرستان فامنین تصرفات مالکانه و بلامعارض خانم فاطمه رجبی فرزند علی به شماره شناسنامه ۱۴۶۹ صادره از همدان به شماره ملی ۶۴۷۹۵۳۵۵۶۱ در سه دانگ مشاع از ششدانگ یک باب خانه به مساحت نود و هشت مترمربع و شش صدم مترمربع قسمتی از پلاک ۱۰۴ اصلی واقع در بخش ۵ همدان اراضی فامنین خریداری از مالک رسمی آقای محمدحسن عزیزی محرز گردیده است.
لذا به منظور اطلاع عموم مراتب در دو نوبت به فاصله ۱۵ روز آگهی می‌شود، در صورتی که اشخاص نسبت به صدور سند مالکیت متقاضی اعتراضی داشته باشند می‌توانند از تاریخ انتشار اولین آگهی به مدت دو ماه اعتراض خود را به این اداره تسلیم و پس از اخذ رسید، ظرف مدت یک ماه از تاریخ تسلیم اعتراض، دادخواست خود را به مرجع قضایی تقدیم نمایند. بدیهی است در صورت انقضای مدت مذکور و عدم وصول اعتراض طبق مقررات سند مالکیت صادر خواهد شد.
تاریخ انتشار نوبت اول: ۹۳/۱۰/۱۵
تاریخ انتشار نوبت دوم: ۹۳/۱۰/۳۰
مهدی عزیزی– رئیس اداره ثبت اسناد و املاک شهرستان فامنین

پیام تاریخ، تمدن و فرهنگ مادستان
The Message Of Madestan's History & Civilization & Culture
روزنامه همدان پیام
۱۱
دوشنبه ● ۱۵ دی‌ماه ۱۳۹۳ ● شماره ۲۲۵۵
ورزشی
varzesh@hamedanpayam.com

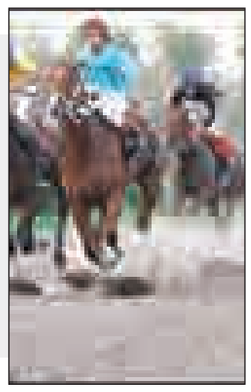

اسب‌سواران برتر نهاوندی مشخص شدند

مسابقات کورس اسب‌سواری نهاوند با معرفی سوارکاران برتر به کار خود پایان داد.

رئیس اداره ورزش‌وجوانان نهاوند گفت: نخستین دوره از مسابقات سوارکاری در نهاوند با هدف ترویج فرهنگ اسب‌سواری که یکی از ورزش‌های مورد توجه در کشور است در نهاوند به مدت یک روز برگزار شد.

سعید کولیوند ادامه داد: در این مسابقات بیش از ۵۰ نفر از سوارکاران نهاوندی حضور داشتند که در نهایت در رشته اسب‌های محلی، ایمان سیف با اسب سمندر رتبه نخست، رامین رشیدی با اسب دل‌دل رتبه دوم و امیر عرب‌خزایی با اسب تارا رتبه سوم را کسب کردند.

به گزارش فارس، وی افزود: در رشته اسب‌های خارجی قاسم نجف‌پور با اسب مشکی اول، احمد سیاپوش با اسب کهرام دوم و مصطفی بحیرایی با اسب عقاب سوم شدند.

مدیر اداره ورزش‌وجوانان نهاوند گفت: این مسابقات در اراضی منطقه خیرقلی نهاوند در مسافت کورس یک‌هزار متر بدون مانع برگزار شد که نفرات برتر هر رده به مسابقات اسب‌سواری استان‌های غربی کشور که در سال آینده احتمالاً در همدان برگزار شود راه می‌یابند.

هیأتی بدون سالن و دفتر

■ فاطمه سادات شبیری می‌گوید: در وضعیت کنونی علاقه‌مندان اسکواش منصرف می‌شوند

اسکواش ورزشی است مفرح، نسبتاً جدید و البته عموماً و ناشناخته. در استان همدان نیز چند سالی است که این رشته به صورت تخصصی آغاز شده است، اما مانند بسیاری از رشته‌های ورزشی در استان با مشکلات بسیاری مواجه است.

فاطمه سادات شبیری، رئیس هیأت اسکواش استان مشکل اصلی را نداشتن سالن اختصاصی و مشکلات مربوط به سانس‌های تمرین می‌داند. به نظر او چنین مشکلاتی مهمترین مانع رونق این ورزش است. درباره وضعیت این رشته با او به صحبت نشستیم.

در ابتدا با توجه به شناخت کم نسبت به ورزش اسکواش کمی در خصوص آن توضیح دهید.

اسکواش از رشته‌های راکتی است و به صورت ۲ نفره و گاهی اوقات دوبل برگزار می‌شود. از فواید این ورزش می‌توان به نقش بسیار زیاد آن در تقویت تمرکز اشاره کرد. اسکواش ورزشی است که به چابکی بسیار نیازمند است و نکته مهم این است که در سوزاندن کالری بسیار مؤثر بوده و با یک ساعت تمرین اسکواش حدود ۸۰۰ کیلو کالری سوزانده می‌شود.

در حال حاضر از نظر کیفی اسکواش همدان در چه وضعیتی قرار دارد؟

اسکواش استان با وجود تمام کمبودهایی که با آن مواجه است در کل کشور طبق آمار فدراسیون اسکواش در رده چهاردهم قرار گرفته است که این امر بسیار امیدوارکننده است. پسران ما در مسابقات منطقه غرب کشور شرکت کردند که در رده سنی زیر ۱۳ سال موفق به کسب یک عنوان سومی شدیم؛ اما دختران اسکواش‌باز استان به دلیل مشکل برگزاری تمرینات نتوانستند در مسابقات کشوری شرکت کنند.

کمبودهای اسکواش در استان چه هستند؟

بزرگترین مشکل این ورزش در استان، نداشتن سالن اختصاصی تمرین است. هیأت اسکواش به دلیل نداشتن سالن اختصاصی دفتر هیأت نیز ندارد. البته اداره ورزش‌وجوانان استان یک کانکس را در اختیار هیأت قرار داده‌اند، ولی به دلیل اینکه در منطقه‌ای کم رفت‌وآمد قرار داشت، قبول نکردیم. همچنین درخواست دادیم که در سالن حجاب دفتری را به هیأت اسکواش اختصاص دهند؛ زیرا در این سالن اتاق مازاد نیاز هیأت بدمینتون که در آنجا تمرین می‌کنند، وجود داشت. مدیرکل اداره ورزش‌وجوانان استان نیز آمدند و از محل بازدید کردند، اما تصمیم‌گیری نهایی بر عهده رئیس هیأت بدمینتون است که تا به حال با ما همکاری نکرده‌اند.

نداشتن سالن اختصاصی و دفتر خاص هیأت چه مشکلاتی را برای این ورزش در استان به همراه خواهد آورد؟

نبود دفتر سبب شده که علاقه‌مندان به این ورزش نتوانند برای ثبت‌نام، دریافت اطلاعات و شناخت این رشته ورزشی حضوری به دفتر مراجعه کنند و باید حتماً با شخص من تماس بگیرند. این موضوع خود عامل دفع علاقه‌مندان به این ورزش خواهد شد. نداشتن سالن اختصاصی نیز به مرور موجب کم شدن ورزشکاران این رشته در استان می‌شود.

برای نمونه یکی از مشکلات تمرین در سالن حجاب این است که بسیاری از بچه‌های علاقه‌مند به ورزش اسکواش که مراجعه می‌کردند توسط بچه‌های بدمینتون جذب می‌شدند و به نوعی آنها ما را به چشم رقیب خود می‌بینند. فرصت‌سوزی مهمترین پیامد نداشتن سالن اختصاصی و دفتر هیأت به صورت اختصاصی است. ما همایش‌هایی را در مدارس برای شناخت و استقبال بیشتر از این ورزش برگزار می‌کنیم و اتفاقاً استقبال بسیار خوبی هم انجام می‌شود، اما به دلیل وجود همین محدودیت‌ها و همچنین استاندارد نبودن دیواره سالن‌ها که در آن تمرین می‌کنیم این فرصت‌ها از بین می‌رود.

چه تلاش‌هایی برای شناساندن این رشته ورزشی در استان انجام داده‌اید؟

همان‌طور که گفتم افرادی را به عنوان استعدادیاب به مدارس فرستاده‌ایم. بخصوص در مدارس ابتدایی. البته فعلاً دست نگه داشته‌ایم و دیگر این کار را انجام نمی‌دهیم؛ زیرا اگر استقبال انجام شود در وضعیت موجود که فضا نداریم ذهنیت بدی در علاقه‌مندان ایجاد خواهد شد.

آیا رشته ورزشی اسکواش در سایر شهرستان‌های استان همدان نیز فعال است؟

خود بنده بسیار پیگیر فعال شدن این رشته ورزشی در شهرستان‌ها هستم. برای نمونه در شهرستان ملایر هیأت تشکیل شده و فرشته امینی نیز به عنوان رئیس هیأت اسکواش ملایر انتخاب شده است. حتی مربی از ملایر آمده و دوره‌های لازم را طی کرده است، اما آنها نیز مشکل نداشتن سالن دارند و اسکواش غیرفعال است. در شهرستان نهاوند نیز پیگیری‌هایی انجام شده است، اما نیازمند همکاری بیشتر اداره ورزش‌وجوانان در این شهرستان‌ها هستیم.

در استان مشکل کمبود مربی نیز وجود دارد؟

خیر، ۲ دوره کلاس مربیگری در سطح عمومی در استان برگزار شد که در هر دوره به صورت میانگین ۲۰ نفر از علاقه‌مندان داوطلب شرکت کردند. در حال حاضر حدود ۴۰ مربی در سطح عمومی داریم و به دنبال برگزاری کلاس‌های سطح یک نیز هستیم.

فعالیت یک خانم به عنوان رئیس یک هیأت ورزشی در همدان تجربه جالبی است. شما مشکلی با این تجربه نداشته‌اید؟

اینگونه نیست که جنسیت من مشکلی برای کارم در این زمینه ایجاد کند. تنها بعضی اوقات و البته خیلی به ندرت جایی مراجعه کرده‌ام که خیلی مرا جدی نگرفتند ولی بعد که برخوردهای بیشتری داشتیم این ذهنیت از بین رفته است.

در پایان اگر حرف خاصی دارید بفرمایید.

امیدواریم هرچه زودتر ورزش اسکواش در استان مجهز به سالن اختصاص شود. پیش‌بینی من این است که اگر سالن اختصاصی همدان راه بیفتد در شهرستان‌ها نیز این ورزش رونق خواهد گرفت؛ زیرا تا زمانی که این ورزش در خود استان سالن نداشته باشد از شهرستان‌ها نیز توقعی نمی‌توان داشت.

قاب ورزشی

شهرداری تبریز دیروز برای اولین بار با خداداد عزیزی تمرین کرد پاس هفته پنجم لیگ دسته اول میهمان شهرداری است — عکس: ورزش ۳

پیشخوان

۱ نفرات برتر جام آدینه تنیس آقایان و بانوان

نفرات برتر هفته ۲۶ و ۲۷ تنیس جام آدینه آقایان و بانوان به مناسبت گرامیداشت آغاز امامت و ولایت حضرت ولی‌عصر(عج) مشخص شدند.

به گزارش روابط عمومی اداره ورزش‌وجوانان استان، هفته ۲۶ بانوان در سالن کوثر و هفته ۲۷ مردان در آکادمی تنیس الیت برگزار شد.

در بخش بانوان مهرو میر اسماعیلی، فاطمه عبدا...زاده و مهدخت میراسماعیلی به عنوان اول تا سوم دست یافتند.

۲ اعلام نتیجه مسابقات دوومیدانی انتخابی نونهالان دختر استان

نتایج مسابقات دوومیدانی انتخابی نونهالان دختر استان اعلام شد.

به گزارش روابط عمومی اداره ورزش‌وجوانان استان، این مسابقات در استادیوم قدس با حضور تیم‌های همدان، بهار و کبودراهنگ برگزار شد.

در پایان در ماده ۶۰ متر سپیده پرویزی از بهار، ۶۰ متر با مانع زهرا آزادی از بهار، ۴۰۰ متر و هزار و ۵۰۰ متر سپیده صارمی از همدان، پرتاب وزنه مهسا مهرجو از همدان، پرش طول فاطمه سرخ‌آبادی از همدان به قهرمانی رسیدند و سهمیه حضور در مسابقات کشوری را به دست آوردند.

۳ هیأت فوتبال تیم‌داری نمی‌کند

دبیر هیأت فوتبال همدان با بیان اینکه امتیاز تیم الوند فعلاً به هیأت فوتبال داده شده است، گفت: هیأت فوتبال نمی‌تواند تیم‌داری کند و این موضوع منع قانونی دارد.

به گزارش همدان فوتبال، مهدی بوجاریان با اشاره به اینکه هیأت فوتبال موقت تیم الوند را تا بازی امروز اداره می‌کند، اظهار کرد: در حال حاضر ۳ نفر اسپانسر خواهان تیم الوند هستند که پس از بازی امروز برای واگذاری تیم با آنها مذاکره می‌شود.

وی در پایان خاطرنشان کرد: در حال حاضر استخری، سرپرست تیم الوند همدان است.

۴ ژیمناستیک بهار، صاحب سالن تخصصی می‌شود

در بازدید رئیس و مسئولان هیأت ژیمناستیک استان از هیأت ژیمناستیک شهرستان بهار قرار بر این شد که این شهرستان صاحب سالن تخصصی خانه ژیمناستیک شود.

به گزارش روابط عمومی اداره ورزش‌وجوانان استان، رئیس اداره ورزش‌وجوانان شهرستان بهارگفت: در بازدید جعفری، رئیس و مرادی، نایب رئیس و اصله، دبیر و رشیدی، کمیته مربیان هیأت ژیمناستیک استان از هیأت ژیمناستیک شهرستان بهار این تصمیم گرفته شد.

وی خاطرنشان کرد : با اعلام جابه‌جایی‌های انجام شده، در مجموعه ورزشی جوانان نوید، این خانه ژیمناستیک بنا خواهد شد.

۵ گلایه والیبالی‌ها از صدا و سیما

با توجه به پایان دور رفت رقابت‌های لیگ برتر والیبال هنوز حتی یک مسابقه هم از شبکه سوم سیما به روی آنتن نرفته است و مسئولان فدراسیون نسبت به این موضوع گلایه دارند.

به گزارش ایسنا، موضوع بخش زنده مسابقات ورزشی از تلویزیون همواره چالشی برای فدراسیون‌های ورزشی و سازمان صدا و سیما بوده است. علاقه‌مندان ورزش به خاطر دارند که موضوع حق بخش مسابقات لیگ برتر فوتبال پس از شاخ و شانه کشی‌های فدراسیون و مسئولان صدا و سیما چه حاشیه‌هایی به دنبال داشت.

خبر

در دور دوم رقابت‌های جودوی بانوان کشور برگزار شد

شکست همدان و پیروزی نهاوند

دور دوم پنجمین دوره رقابت‌های لیگ جودوی بانوان (جام کوثر ولایت) با شرکت ۲ تیم از استان همدان برگزار شد.

رقابت‌های پنجمین دوره لیگ بانوان جودو با حضور ۱۰ تیم و در اوزان منفی ۴۰، ۴۴، ۴۸، ۵۲، ۵۷، ۶۳، ۷۰، ۷۸ و مثبت ۷۸ کیلوگرم در سالن شهید افراسیابی تهران برگزار می‌شود.

در این دوره باشگاه فرهنگی ورزشی طه همدان با نتیجه ۸ بر یک برابر تیم هیأت نجف‌آباد شکست خورد ولی تیم شهید معافی نهاوند توانست با نتیجه ۶ بر ۳ تیم هیأت جودوی اصفهان را از پیش‌رو بردارد.

به گزارش روابط عمومی اداره کل ورزش‌وجوانان استان همدان، در این مسابقات به منظور پشتوانه‌سازی تیم‌های ملی و ایجاد زمینه مناسب برای حضور نوجوانان و جوانان در صحنه‌های قهرمانی، هر تیم در هر مسابقه از ۲ ورزشکار نوجوان و ۲ ورزشکار جوان در ارنج خود استفاده می‌کند.

گفتنی است که در تیم همدان که نایب قهرمان فصل گذشته این رقابت‌ها بوده است به دلیل امتحانات تحصیلی جودوکاران اصلی، نفرات ذخیره به این دور از رقابت‌ها اعزام شده‌اند.

همچنین در دور نخست این رقابت‌ها تیم شرکت کات شاهرود ۸ بر یک باشگاه فرهنگی ورزشی طه همدان را مغلوب کرد و نیروی مقاومت بسیج نیز با نتیجه ۸ بر صفر شهید معافی نهاوند را از پیش رو برداشت.

نخستین برد در خاک استرالیا

نیمکت ایران اصلی‌های عراق را برد

ایران با گل سردار آزمون در نیمه‌دوم، عراق را در دیداری دوستانه از پیش رو برداشت.

به گزارش ورزش ۳، برد ایران در شرایطی به دست آمد که کارلوس کی‌روش در بازی مقابل عراق با نفرات ذخیره به میدان رفته بود. اما بازیکن‌های جانشین با نمایشی محکم و قدرتمندانه از سد عراق گذشتند. ایران اگرچه در دقایق پایانی با چند تعویض بازیکنان اصلی را به میدان آورد اما آنچه در طول بازی رخ داد، این بود که جوان‌های ایران به شدت صاحب کیفیت و قابل تکیه هستند.

ایران همیشه در شرایط فعلی تیم تراز به نظر می‌رسد و همین موضوعی است که می‌تواند ما را به جام ملت‌های آسیا امیدوارتر کند.

ترکیب تیم ملی ایران: علیرضا بیرانوند (۶۰ محسن فروزان)، مهرداد پولادی، مرتضی پورعلی گنجی، هاشم بیگ‌زاده، وریا غفوری (۶۸ آندرانیک تیموریان)، امید ابراهیمی (۸۲ نکونام)، وحید امیری، رامین رضاییان، سروش رفیعی (۶۸ جهانبخش)، سردار آزمون (۷۴ قوچان‌نژاد)، کریم انصاری‌فرد (۷۹ دژاگه).

- سرمربی: کارلوس کی‌روش
- گل: سردار آزمون ۵۶ برای ایران
- اخطار: سردار آزمون ۳۳ از ایران و احمد ابراهیم ۴۱ از عراق

ایران در این مسابقه با ترکیب ۲-۴-۴ پس از مدت‌ها از ۲ مهاجم نوک استفاده کرده است. به نظر می‌رسد از جمع بازیکنان فعلی، تنها مهرداد پولادی، بازیکن ثابت تیم ملی در جام جهانی باشد. کی‌روش در این مسابقه از پورعلی‌گنجی و بیگ‌زاده در قلب دفاع استفاده کرده که همین مسأله نشان می‌دهد این مسابقه را چندان جدی نگرفته است.

اتفاق ویژه: درگیری دقایق آخر بین اشکان دژاگه و بازیکن عراقی دقیقاً شبیه اتفاقی بود که در بازی ایران و کره رخ داده بود زمانی که دژاگه با بازیکن کره درگیر شد و آندو به حمایت او وارد زمین شد. این درگیری البته آنقدرها مثل بازی کره ادامه دار نبود.

شرح گل: ۱ ـ ۰ (ایران): سردار آزمون مهاجم جوان تیم‌ملی در دقیقه ۵۶ با پای چپ دروازه عراق را باز کرد. آزمون با جا گذاشتن دفاع حریف و یک استارت ۳۰ متری به شکلی فوق‌العاده با پای چپ دومین گل ملی خود را در دومین بازی متوالی به ثمر رساند.

بهترین بازیکن: سردار آزمون گلزن جوان ایران باز هم فوق‌العاده بازی کرد و نتیجه این مسابقه را به سود ایران رقم زد. گل سردار از گل‌هایی است که کمتر در فوتبال ایران می‌بینیم.

دقایق حساس: دقیقه ۲۲: ضدحمله برق‌آسا و کار فوق‌العاده تیم ایران، وحید امیری را با دروازه‌بان حریف تک به تک کرد، اما شوت امیری در شرایطی که می‌توانست به گل نخست بازی تبدیل شود، راهی به دروازه عراق نیافت.

دقیقه ۴۱: شوت امیری و دفع ناقص دروازه‌بان عراق فرصت خوبی را نصیب وریا غفوری کرد، اما غفوری توپ را از دو قدمی به بالای دروازه زد.

دقیقه ۶۲: یونس محمود، کاپیتان تیم‌ملی عراق پنالتی اهدایی داور استرالیایی را از روی دروازه ایران به اوت فرستاد. این پنالتی در شرایطی برای عراق به دست آمد که به نظر نمی‌رسید برخورد توپ با دست پولادی زمین خورده هند باشد. با بی‌دقتی کاپیتان عراق محسن فروزان، دروازه‌بان جدید تیم‌ملی از دریافت گل خورده در اولین دقیقه حضور در ترکیب تیم‌ملی در نخستین بازی رسمی نجات پیدا کرد.

دقیقه ۶۴: حرکت یونس محمود و ضربه او با برخورد به تیرک دروازه ایران با دفع سرآسیمه مدافعان به اوت رفت.

دقیقه ۶۷: توپ دزدی کریم انصاری‌فرد، کاپیتان امروز تیم ملی و مانور او در پشت محوطه جریمه با ضربه آرامش از پشت محوطه جریمه راهی به دروازه عراق نیافت.

خبر استان

الوند بدون مالک پیروز شد

مدیر تیم تالار وحدت گزینه اصلی مالکیت الوند

نخستین دیدار تیم الوند بدون مالک دیروز با پیروزی این تیم به پایان رسید. الوند در ادامه مسابقات لیگ دسته دوم باشگاه‌های کشور در برابر تیم قعرنشین گرند بجنورد به مصاف رفت و در نهایت موفق شد با نتیجه ۲ بر یک این تیم را شکست دهد.

نماینده همدان با این پیروزی ۱۳ امتیازی شد تا با امید بیشتری به ادامه رقابت‌ها بپردازد. اما این افزایش امید تنها مختص به این برد نبود. دیروز خبر رسید که در اثر افزایش مشکلات مدیریتی این باشگاه جلسه‌ای با حضور مسئولان استان برگزار شد و مسائل مربوط به فوتبال مخصوصاً مدیریت باشگاه الوند به بحث گذاشته شد. هر چند مدیران رسماً نام کسی را که مالکیت و مدیریت الوند به او سپرده شده را اعلام نکردند، اما مدیر تیم فوتبال تالار وحدت در گفت‌وگو با همدان‌پیام گفت که مسئولیت اداره باشگاه از این پس به او سپرده شده و به نوعی او مالک جدید باشگاه الوند است.

ناصر قره‌باغی در این‌باره گفت: این موضوع تقریباً قطعی شده است و مدیریت و مالکیت این تیم به بنده واگذار شده است.

با این حال، رئیس و دبیر هیأت فوتبال همدان هرچند مذاکره با چند نفر را تأیید کردند اما نام خاصی را بیان نکردند.

«محمد عیوقیان» به ایسنا گفت: در روزهای اخیر جلساتی برگزار کرده‌ایم و مذاکرات متعددی در راستای مشخص شدن وضعیت تیم الوند انجام شده است.

وی تصریح کرد: در حال رایزنی با ۲ فرد فوتبالی هستیم و به احتمال فراوان تکلیف ما با این ۲ نفر مشخص خواهد شد.

همچنین دبیر هیأت فوتبال همدان درباره این موضوع گفت: هیأت فوتبال یک نهاد مردمی است و به دنبال آن هستیم تا بهترین خریدار را پیدا کنیم تا وضعیت مالی تیم را بهبود ببخشد و تیم را از مالک آن تحویل بگیرد.

مهدی بوجاریان با بیان اینکه همه باید کمک کنند تا تیم فوتبال الوند وضعیت مناسبی پیدا کند، بیان کرد: امیدوار هستیم ظرف چند روز آینده با مذاکراتی که با خریداران برای واگذاری تیم فوتبال الوند انجام شده وضعیت این تیم مشخص و امتیاز این تیم واگذار شود.

دبیر هیأت فوتبال استان همدان یادآور شد: مردم دل نگران این تیم هستند اما با مشخص شدن مالک جدید و تزریق پول، تیم فوتبال الوند به شرایط عادی برمی‌گردد و امیدواریم با کسب نتایج مطلوب سهمیه لیگ دسته دوم برای استان حفظ شود.

رئیس هیأت والیبال ملایر خبر داد

والیبالیست‌های ملایری از استعدادیابی فدراسیون جا ماندند

رئیس هیأت والیبال ملایر، استان همدان را به بی‌توجهی در حق والیبالیست‌های ملاری متهم کرد و گفت: این کار موجب شد تا والیبالیست‌های ملایری از استعدادیابی فدراسیون جا بمانند.

عباس عباسی با بیان اینکه هیأت والیبال استان همدان سهل‌انگاری کرده است، افزود: فدراسیون والیبال کشور یک روز برای استعدادیابی به شهر همدان آمد، اما هیأت والیبال استان همدان به هیأت ملایر اطلاع نداد.

وی با بیان اینکه این استعدادیابی از متولدان سال ۷۷ به بالا انجام می‌شد و ملایر نیز بهترین نفرات را در این رده سنی داشت، گفت: متأسفانه به هیأت ملایر اطلاع ندادند و باز هم این دوره جا ماندیم.

رئیس هیأت والیبال ملایر با بیان اینکه زمان این استعدادیابی از مدت‌ها قبل مشخص شده است، ادامه داد: هیأت والیبال استان باید به هیأت‌های شهرستانی در این زمینه نامه ارسال می‌کرد و به ما اطلاع می‌داد.

به گزارش مهر، عباسی با بیان اینکه بهترین نفرات والیبال استان در ملایر وجود دارند، گفت: ۹ نفر از والیبالیست‌های ملایر متولد سال‌های ۷۸ و ۷۹ هستند و میانگین قدی آنها بالای ۱۹۰ سانتیمتر است که این شرایط در کل استان همدان وجود ندارد.

وی با بیان اینکه با پیگیری‌های انجام شده راهی فدراسیون در تهران شدیم، بیان کرد: با پیگیری‌های مدیر ورزش‌وجوانان ملایر و هماهنگی با فدراسیون این ۹ نفر به تهران اعزام شدند.

رئیس هیأت والیبال ملایر با اشاره به قرار گرفتن در فصل امتحانات، گفت: والیبالیست‌هایی که امتحان داشتند با هماهنگی آموزش‌وپرورش ملایر و مدارس، امتحانات خود را داده و با وجودی که تمام هزینه‌های این اعزام برعهده هیأت والیبال ملایر و اداره ورزش‌وجوانان ملایر قرار گرفت اما این کار انجام شد تا استعدادهای ملایر آسیب نبینند.

روزنامه اجتماعی، سیاسی، فرهنگی، اقتصادی

The Message Of Madestan's History & Civilization & Culture

روزنامه همدان پیام

www.HamedanPayam.com

پیام تاریخ تمدن و فرهنگ مادستان

● دوشنبه ● ۱۵ دی‌ماه ۱۳۹۳ ● ۱۳ ربیع‌الاول ۱۴۳۶ ● ۵ ژانویه ۲۰۱۵ ● سال دهم ● شماره ۲۲۵۵

روزنامه صبح استان

صاحب امتیاز و مدیر مسئول: نصرت ا... طاقتی احسن
سردبیر: یدا... طاقتی احسن
نشانی: همدان، ابتدای خیابان مهدیه، روبروی دبیرستان شریعتی ساختمان پیام
صندوق پستی: ۶۶۶ - ۶۵۱۵۵
تلفن: ۳۸۲۶۴۴۳۳ - ۰۸۱(ویژه) نمابر: ۳۸۲۷۹۰۱۳-۰۸۱
سردبیر: ۰۹۱۸۳۱۵۱۴۳۷ آگهی: ۳۸۲۶۴۴۳۳-۰۸۱
لیتوگرافی و چاپ: پیام رسانه (۳۸۲۷۴۰۸۲ - ۰۸۱)

پایگاه اینترنتی.....www.Hamedanpayam.com
ارتباط با روزنامه.....۱۰۰۰۶۰۶۶
ارتباط با روزنامه.....info@Hamedanpayam.com
Hamedanpeyam@yahoo.com
ارتباط با مدیرمسئول.....modir@Hamedanpayam.com
ارتباط با سردبیر.....sardabir@hamedanpayam.com
سرویس آگهی.....agahi@hamedanpayam.com
سرویس اشتراک.....eshterak@hamedanpayam.com
چاپخانه پیام‌رسانه.....litohoma@yahoo.com

▪ اوقات شرعی

اذان ظهر	۱۲:۲۱
غروب خورشید	۱۷:۱۹
اذان مغرب	۱۷:۳۸
نیمه شب شرعی	۲۳:۳۷
اذان صبح فردا	۰۵:۵۶
طلوع خورشید فردا	۰۷:۲۴

» منبع: موسسه ژئوفیزیک تهران

▪ آب و هوا

پیش‌بینی وضع هوا:

صاف تا قسمتی ابری گاهی نیمه ابری و وزش باد

	شهرستان	همدان	ملایر	تویسرکان	نهاوند	کبودرآهنگ	رزن	فامنین	فیروزان	اسدآباد	بهار
▲	۸	۱۰	۹	۱۱	۹	۸	۱۰	۱۰	۸	۱۰	-
▼	-۳	۱	۱	۲	-۳	-۱	-۳	-۳	-۲	-۲	-
▦	۶۵	۶۵	۶۵	۶۵	۶۵	۶۰	۶۵	۶۵	۶۰	۶۵	-

▪ حدیث

گر به گناهی آلوده شدی، بی درنگ آن را به توبه بشوی.

» امام علی (ع)

▪ دو بیتی باباطاهر

خوشا آنانکه الله یارشان بی — بحمد و قل هوالله کارشان بی
خوشا آنانکه دایم در نمازند — بهشت جاودان بازارشان بی

گوناگون

دسترسی به روش‌های بهبود زخم با ترمیم نوری

معاون پژوهشی جهاد دانشگاهی علوم پزشکی تهران گفت: امکان دسترسی به روش‌های بهینه برای بهبود زخم با کمک ترمیم نوری در جهاد دانشگاهی فراهم می‌شود.

به گزارش ایرنا، سید مهدی طبایی، افزود: با کسب موافقت قطعی گروه پژوهشی ترمیم نوری به عنوان جزیی از مرکز جامع ترمیم زخم و بافت جهاد دانشگاهی واحد علوم پزشکی تهران، امکان دسترسی به روش‌های نوین درمانی در ترمیم زخم مهیا می‌شود. وی ادامه داد: راه‌اندازی پژوهشکده ترمیم زخم به عنوان نیاز واقعی جامعه قدم مهمی در خدمت‌رسانی علمی، آموزشی و درمانی به شمار می‌رود.

خودرویی که برق خانه را تأمین می‌کند

همزمان با دگرگونی در فناوری ساخت خودروهای برقی، نسل جدیدی از این نوع خودروها تولید می‌شود که قابلیت تأمین بخشی از برق مورد نیاز خانه را نیز دارند. به گزارش مهر، طراحی و ساخت خودروهای برقی که قابلیت اتصال به شبکه سراسری برق را دارند، این ایده را در ذهن بسیاری از محققان ایجاد کرده تا از آنها برای تأمین نیروی مورد نیاز سایر وسایل و تجهیزات استفاده شود. شرکت خودروسازی میتسوبیشی در این زمینه از جمله مراکز پیشرو به شمار می‌آید. این شرکت خودروسازی به تازگی از محصولی خلاقانه رونمایی کرده که ثابت شده می‌تواند بخشی از برق مورد نیاز خانه را تأمین کند.

روغن زیتون را حرارت ندهید

کارشناسان تغذیه در چند مطالعه مختلف تأکید کردند که حرارت‌دادن روغن زیتون موجب تولید مواد شیمیایی سمی می‌شود که برای بدن خطرناک هستند. به گزارش ایسنا، روغن زیتون ماده مغذی منبع غنی از اسیدهای چرب امگا ۳، امگا ٦ و امگا ۹ است که سطح کلسترول خون را کاهش داده است و به سلامت قلب و بهبود عملکرد مغز کمک می‌کند. روغن زیتون همچنین منبع طبیعی ویتامین E و حاوی اسیدهای چرب غیراشباع است اما به دلیل تولید مواد شیمیایی که در روند حرارت دیدن آن رخ می‌دهد کارشناسان تغذیه توصیه می‌کنند گزینه سالمتری مثل روغن «کلزا» را که در فرانسه اغلب استفاده می‌شود برای طبخ غذا جایگزین روغن زیتون کنید.

کمبود ویتامین دی حافظه را تحت‌تأثیر قرار می‌دهد

با افزایش سن ویتامین دی در بدن کاهش پیدا می‌کند که می‌تواند عاملی برای زوال شناختی در کوتاه مدت باشد.

به گزارش فارس، بسیاری از مطالعات نشان می‌دهند کمبود ویتامین دی می‌تواند عواقب شدید بر سلامت ما داشته باشد و مطالعه‌ای جدید بر روی مغز و اعصاب نتایج خوبی به ارمغان داشت که نشان داد کمبود ویتامین دی باید حتماً جبران شود؛ زیرا می‌تواند عاملی برای زوال شناختی در کوتاه‌مدت باشد. محققان ایتالیایی گزارشی مربوط به افراد مسن و سطح ویتامین دی بدن آنها تهیه کردند که این افراد با خطر زوال شناختی روبه‌رو شده بودند.

عامل دوسوم سرطان‌ها تنها «بدشانسی» است

نتایج یک پژوهش تازه نشان می‌دهد که اکثر موارد ابتلا به سرطان، تنها ناشی از «بدشانسی» افراد است، نه سبک زندگی، مشکلات ژنتیکی یا رژیم غذایی آنها.

به گزارش ایرنا، این نتایج نشان می‌دهد علت اصلی بروز سرطان در انسان بیشتر ناشی از «جهش تصادفی در دی‌ان‌ای» هنگام فرایند تقسیم سلول‌های بدن است.

به گفته محققان امریکایی، اشتباه در تقسیم سلول‌ها یا جهش تصادفی، عامل بروز دوسوم سرطان‌هاست و فقط یک‌سوم باقی مانده به عوامل محیطی یا ژن‌های ارثی معیوب ارتباط دارد.

کیوسک

▪ **همشهری**: این ضمیمه همیشگی روزنامه همشهری "به سفر یک روزه با ویلچر برای رفتن به پابوس امام رضا(ع)" به همراه عکس یک پرداخته است و اینکه آرمان بیگلری با وجود داشتن معلولیت در روز ۵۰ تا ۷۰ هزار رکاب می‌زند و اگر مسیر صعب‌العبور نباشد ۵ تا ۷ کیلومتر در ساعت را می‌پیماید. همچنین او با آرمان‌ها و آرزوهایش زندگی می‌کند و امید به آینده باعث شده تا امروز سالم زندگی کنیم.

همچنین در مطلبی دیگر، "رانندگان؛ مقصران اصلی حوادث گردنه اسدآباد هستند" به نقل از رئیس پلیس راه استان گفته است که رانندگان با سرعت مطمئن در این مسیر رانندگی نمی‌کنند و اغلب حوادث نیز به دلیل این سهل‌انگاری‌ها به وجود می‌آید.

▪ **هگمتانه**: این نشریه هم از دلایل طلاق به عنوان یکی از غم‌انگیزترین پدیده‌های اجتماعی گفته و از بیکاری، اعتیاد و دخالت‌های نابجا به عنوان عوامل اصلی از هم پاشیدگی خانواده‌ها در همدان نام برده است.

کدبانو

گیاه‌خواری به سبک ایتالیایی

شاید بروسکتا یا بروشتا مشهورترین پیش‌غذای ایتالیایی باشد. این لقمه‌های خوش‌عطر و طعم به راستی که برش کوچکی است از آشپزی متنوع ایتالیایی!

مواد لازم:

- گوجه فرنگی سفت ۳ عدد
- ریحان تازه ۵ شاخه
- سیر ۵ حبه
- نان باگت ۱۰ برش
- روغن زیتون به میزان لازم
- پنیر پارمژان به میزان لازم
- نمک و فلفل

طرز تهیه:

۱–نان باگت را به صورت اریب برش زده و روی سینی فر بچینید، زیر و روی نان‌ها را با روغن زیتون و به کمک قلم مو چرب کنید و به مدت ۱۰ دقیقه در فر گذاشته تا کمی برشته شوند.

۲–سیرها را کاملاً له کرده و روی نان‌ها بمالید. گوجه‌فرنگی‌ها را فیله کرده و نگینی خرد کنید. گوجه‌ها را همراه نمک و فلفل روی نان‌ها ریخته و با تکه‌های پنیر ۵ دقیقه در فر بگذارید.

۳–پس از خارج کردن از فر چند پر ریحان روی گوجه‌ها قرار دهید و سرو کنید.

نکات :

۱–ریحان اصلی که در این غذا استفاده می‌شود ریحان ایتالیایی یا بازیل است که در صورت در دسترس بودن حتماً از این نوع ریحان استفاده کنید که عطر و بوی بهتری دارد.

۲–از پنیرهای دیگر نیز می‌توانید بر روی این غذا استفاده کنید. مانند پنیر بلوچیز یا فتا یا...

۳–مواد دیگری نیز میتوان بر روی این غذا استفاده کرد اما در دستور اصلی این غذا همین مواد مورد استفاده قرار گرفته است.

گردشگری

انتقال فسیل ۲۰ میلیون ساله در شیرین‌سو

▪ **شهرداری:**
در حال ساخت موزه هستیم

یکی از فسیل‌های ۲۰ میلیون ساله که در کوه یاستی داغ شهر شیرین‌سو یافته شده است توسط شهرداری و با نظارت میراث فرهنگی شهرستان به ساختمانی که در نزدیکی شهرداری برای فسیل‌ها پیش‌بینی شده بود انتقال داده شد.

این جابه‌جایی می‌تواند شرایط بازدید گردشگران را فراهم کند اما برای محافظت براساس شرایط موزه‌ای نیز بازدید باید با حضور موزه‌دار برای ممانعت از وارد شدن آسیب‌های غیرقابل جبران برای فسیل ایجاد شود.

تصمیم‌گیران می‌گویند با این جابه‌جایی این است که گردشگرانی که از این مسیر عبور می‌کنند به راحتی و سهولت می‌توانند از آنها دیدن کنند.

اما به واقع برخی از کارشناسان بر این باورند که در معرض محیط باز قرار گرفتن و نداشتن محافظ می‌تواند این یافته‌های غنی را به مرور زمان با آسیب جدی روبه‌رو کند.

سعید علی امامی، شهردار شیرین‌سو در این زمینه به همدان پیام گفت: برای این انتقال در کارگروه گردشکری شهرستان تصمیم‌گیری شد و قرار است قطعه دوم هم در روزهای آینده به این مکان منتقل شود.

در حال حاضر مکان جدید فسیل‌ها در بلوار شهید بهشتی و در مسیر غار کتله‌خور به غار علیصدر قرار دارد.

وی تأکید کرد: برای مصون ماندن این یافته غنی باستان‌شناسی در فرایند جابه‌جایی فسیل کارشناسان میراث فرهنگی و محیط‌زیست و دیرینه‌شناسی نظارت داشته‌اند.

امامی یادآور شد: جابه‌جایی این فسیل با جرثقیل و رعایت نکات ایمنی به انجام رسید تا موزه‌ای خیابانی برای در معرض نمایش گذاشته در مسیر گردشگری ساخته شود.

شهردار شیرین‌سو همچنین گفت: ساخت این موزه در حال حاضر ۵۰ درصد پیشرفت فیزیکی دارد و این بیانگر آن است که در آینده‌ای نه چندان دور فسیل‌های ۲۰ میلیون ساله با شرایط مطلوب‌تری مورد حفاظت قرار می‌گیرند.

در این زمینه مهدی غلامی، رئیس میراث فرهنگی شیرین‌سو بیان کرد: فسیل‌ها به شیرین‌سو تعلق دارند و به همین دلیل برای حفظ شرایط مطلوب جوی برای آنها این یافته‌های غنی در این منطقه نگهداری می‌شوند.

وی ادامه داد: ۱۰سال پیش در پی بهره‌برداری از معدن سنگ در شیرین‌سو فسیلی (سنگواره) که پس از تحقیقات روی آن ۲۰ میلیون سال قدمت تخمین زدند، کشف شد. در سال‌های اخیر تیمی برای مطالعه روی قدمت این سنگواره از فسیل‌شناسان همدان و زنجان تشکیل شد. نتیجه مطالعات نشان داد که این سنگواره قدمتی بالغ بر ۲۰ میلیون سال دارد و این برآورد اعتباری برای منطقه شیرین‌سو شد. پس از این مسئولان استانی و شهرستانی اعم از فرماندار، مسئول میراث فرهنگی شهرستان، مسئول محیط‌زیست، بخشداری و شهرداری از فسیل بازدید کردند و قرار بر آن شد برای نگه داشتن این یافته با ارزش در شیرین‌سو از هیچ تلاشی فروگذار نکنند.

۱۰سال پیش در پی بهره‌برداری از معدن سنگ در شیرین‌سو فسیلی (سنگواره) که پس از تحقیقات روی آن ۲۰ میلیون سال قدمت تخمین زدند، کشف شد

کشف فسیل ۲۰ میلیون ساله گاو آبی در شهر شیرین‌سو از توابع شهرستان کبودرآهنگ اتفاق نادری در دنیا محسوب می‌شود که در آخرین روزهای شهریورماه امسال همدان پیام در گزارشی مفصل به آن پرداخت. گونه کشف شده از گونه‌های نادر و کمیاب و جالب‌تر اینکه در حال زیست است.

این سنگواره گاو آبی در جریان بهره‌برداری از معدنی در جوار شهر شیرین‌سو شهرستان کبودرآهنگ در ۲۰۰ متری شهر و پشت تالاب شیرین‌سو یافت شده است. فسیل گاو آبی ۱۰ سال پیش به صورت بریده شده پیدا شد و براساس مطالعات کارشناسان و متخصصان امر مشخص شد که فسیل‌ها متعلق به ۱۵ تا ۲۰ میلیون سال گذشته و متعلق به دوره میوسین پیشین است.

فسیل یافت شده دو قطعه دارد شامل؛ قسمت ستون فقرات، مهره‌ها و نخاع گاو دریایی.

هم اکنون متخصصان بیان می‌کنند که نوعی گونه گاو دریایی وجود دارد و هنوز هم زیست دارند، براساس نظر کارشناسان نسل این گونه منقرض نشده و نوع مشابه در دریای کارائیب امریکا یافت می‌شود.

فسیل پیدا شده متعلق به گونه مهره‌داران و گونه‌ای بسیار نادر در دنیاست، یکی از استادان برجسته فرانسه در این مورد به مسئولان محلی بیان کرده است که گونه مشابه این گونه فقط در مراغه قبلاً کشف شده بود.

ارتفاع یکی از قطعات فسیل به یک متر و ٦۵ سانتیمتر می‌رسد و قطر آن یک متر و ۲۰ سانتیمتر است. تحقیقات بر روی دو فسیل یافت شده پس از ۸ سال از زمان پیدا شدن آنها آغاز شد و ۲ سال طول کشید، این دو فسیل گاو آبی تنها آثار کشف شده از این منطقه نیست و سنگواره‌های زیادی در این منطقه وجود دارد. بخشدار شیرین‌سو در این زمینه معتقد است: منطقه شیرین‌سو می‌تواند تبدیل به منطقه حفاظت شده و به عنوان پارک تاریخ طبیعی و یا موزه طبیعی معرفی شود، پتانسیل‌های زیادی در بخش شیرین‌سو وجود دارد که البته با یافته‌های باستان‌شناسی بر اعتبار این منطقه افزوده شده است.

هنر

برگزاری جشنواره رسانه و نظم و امنیت عمومی در همدان

معاونت اجتماعی فرماندهی انتظامی استان همدان از برگزاری دومین جشنواره رسانه و نظم و امنیت عمومی در استان همدان خبر داد.

علیرضا خزایی در جلسه هم‌اندیشی سرویس‌های حوادث و اجتماعی رسانه‌های محلی استان همدان پیرامون برگزاری جشنواره رسانه و نظم و امنیت عمومی، اظهار کرد: دومین جشنواره رسانه و نظم و امنیت عمومی در استان همدان با شرکت رسانه‌های مکتوب و غیرمکتوب و رسانه‌های محلی برگزار می‌شود.

وی با بیان اینکه هدف از برگزاری این جشنواره تقویت و نشر نظم و امنیت عمومی و گسترش امنیت عمومی جامعه است، بیان کرد: محورهای این جشنواره بر مبنای تحلیل اخبار و حوادث، رخدادها، ابعاد جامعه‌شناختی، تهیه و تدوین اخبار اجتماعی و ارتقای امنیت اجتماعی و سهم رسانه‌ها در ارتقای تعامل مردم با پلیس است.

معاونت اجتماعی فرماندهی انتظامی استان همدان با تأکید بر اینکه مهلت ارسال آثار به این جشنواره تا ۳۰ دی‌ماه امسال است، بیان کرد: زمان برگزاری جشنواره هفته سوم بهمن‌ماه سال جاری بوده که در نهایت پس از داوری آثار به ۳ نفر در هر بخش جوایزی اهدا می‌شود.

خزایی با اشاره به اینکه رسانه‌های مکتوب و رسانه‌های مجازی استان می‌توانند در این جشنواره شرکت کنند، افزود: جشنواره رسانه و نظم و امنیت عمومی در ۳ بخش خبر، مصاحبه و گزارش برگزار شده که هر خبرنگار می‌تواند در یکی از این ۳ بخش شرکت کند. وی در ادامه سخنان خود ابراز کرد: جشنواره رسانه و نظم و امنیت عمومی، سال گذشته در سطح کشوری برگزار شد که امسال این جشنواره در سطح استان‌ها برگزار می‌شود.

معاونت اجتماعی فرماندهی انتظامی استان همدان اظهار کرد: کلید جشنواره از تیرماه سال‌جاری زده شده و علاقه‌مندان می‌توانند آثار خود را تا ۳۰ دی‌ماه امسال به معاونت اجتماعی فرماندهی نیروی انتظامی استان ارسال کنند.

خزایی ادامه داد: آثار درج شده در رسانه‌های مکتوب و فضای مجازی باید از تاریخ ۳۰ دی‌ماه سال ۹۲ تا ۳۰ دی‌ماه امسال باشد.

وی با بیان اینکه جشنواره رسانه و نظم و امنیت عمومی در ۲ بخش مکتوب و مجازی برگزار می‌شود، بیان کرد: تحلیل رخدادها، دانشوری رسانه در حیطه نظم‌پذیری و سمت و نشر رسانه در ارتقای امنیت اجتماعی از جمله اهداف این جشنواره است.

فناوری

اختلالات شبکه همراه اول و اعتراض مشترکان

با گذشت بیش از ٤ ماه از رفع انحصار نسل سوم موبایل و فراگیرشدن این تکنولوژی در کشور، مشترکان نه تنها از کیفیت ارائه این خدمات راضی نیستند، بلکه برقراری مکالمات آنها نیز با مشکلات متعدد روبه‌رو شده است.

به گزارش مهر، شهریورماه امسال سازمان تنظیم مقررات و ارتباطات رادیویی مجوز ارائه خدمات نسل سوم موبایل را در کشور صادر کرد و براساس آن اپراتور همراه اول که مدعی است حدود ٦۷ درصد سهم بازار موبایل در کشور را برعهده دارد از تجهیز شبکه‌اش به نسل سوم و چهارم موبایل خبر داد.

از آن زمان تاکنون به‌رغم آنکه پیش از این همراه اول بارها اعلام کرده بود که آمادگی کامل ارائه خدمات نسل سوم موبایل در کشور را دارد، اما شواهد نشان می‌دهد این اپراتور از لحاظ فنی آماده ارائه سرویس نبوده و اختلالاتی که بابت به‌روزرسانی این شبکه به وجود آمده ٦۰ میلیون مشترکی که از این خدمات استفاده می‌کنند را به ستوه آورده است.

به‌روزرسانی آنتن‌های موبایل و اختلالات متعدد

به‌روزرسانی تجهیزات شبکه همراه اول برای ارائه خدمات نسل سوم موبایل در کشور موجب بروز اختلالات گسترده در مکالمات و پیامک مشترکان شده است و بسیاری از مشترکان این اپراتور به‌ویژه در شهرهای بزرگ، اعلام می‌کنند که مجبورند بابت هر بار مکالمه چندبار شماره‌گیری کرده و خط رو خطی و از دسترس خارج شدن مشترکان از جمله مسائل دیگری است که مشترکان این اپراتور با آن مواجه هستند.

یکی از مشترکان همراه اول می‌گوید: «در طول روز نه تنها با قطع و وصلی آنتن مواجه می‌شوم، بلکه برقراری تماس با مشترک دیگر نیز به راحتی ممکن نیست و در حین مکالمه نیز بارها با قطعی و کاهش صدا هنگام صحبت مواجه می‌شوم.»

مشترک دیگری در منطقه آزادی تهران از ارسال نشدن پیامک گله‌مند است و اظهار می‌دارد: «به صورت مداوم موبایلم از دسترس خارج می‌شود و موفق به ارسال و دریافت پیامک نیز نمی‌شوم.» اختلالات شبکه همراه اول این روزها تنها مربوط به این موارد نیست و بسیاری از مشترکان که چندبار مجبور به گرفتن شماره و قطع و وصلی حین مکالمه هستند از قبوض صورت حسابشان نیز احساس رضایت نمی‌کنند و حتی در مقطعی اعلام شد که مشکل در سیستم صورت حسابگیری این اپراتور سبب افزایش رقم برخی قبوض و اشتباه در محاسبه کارکرد مشترکان شده است.

عکس روز

بازار دست فروش/ عکس همدان پیام-عبدالعلی مرادی

ساخت پوست مصنوعی که گرما و رطوبت را حس می‌کند

دانشمندان کره جنوبی پوست مصنوعی هوشمندی ساخته‌اند که می‌تواند گرما، فشار و رطوبت را حس و ثبت کند.

به گزارش ایرنا، دانشمندان به تازگی در ساخت عضوهای مصنوعی بدن انسان پیشرفت‌های زیادی کرده‌اند اما این عضوها همچنان مصنوعی دیده و احساس می‌شوند اما پیشرفت دانشمندان کره جنوبی در این زمینه می‌تواند این امر را تغییر دهد.

پژوهشگران کره‌ای می‌گویند، توانسته‌اند پوستی مصنوعی اختراع کنند که نه تنها گرما بلکه تماس و رطوبت را نیز حس می‌کند.

دست‌های مصنوعی روباتی در تقلید از دست انسان روزبه‌روز بهبود بیشتری می‌یابند و پیشرفته‌ترین آنها حتی با ذهن بشر نیز قابل هدایت هستند. اما کسانی که از این دست‌ها استفاده می‌کنند باید برای لمس یا گرفتن اشیا به بینایی خود متکی باشند.