پیام تاریخ، تمدن و فرهنگ مادستان
|ISNN: 2322-4665|
روزنامه همدان پیام
www.HamedanPayam.com
چهارشنبه ● ۱۳ آبان‌ماه ۱۳۹۴ ● ۲۱ محرم ۱۴۳۷ ● ۴ نوامبر ۲۰۱۵
سال یازدهم ● شماره ۲۴۹۰ ● ۱۲ صفحه روزنامه + نیازمندی‌ها ● ۵۰۰ تومان

ایران ۴ <آ
مبارزه با استکبار یک حرکت معقول و دارای پشتوانه علمی ملت ایران است

فرهنگ ۶ <آ
شهرستانی‌ها در دورترین جای نمایشگاه

گردشگری ۵ <آ
بنای قجری در چند قدمی ثبت ملی

ورزش ۱۱ <آ
لنگ‌لنگان قدمی برداشت!

تجمع ۱۳ آبانی‌ها در میدان امام(ره) ۲ <آ

تالار قرآن امسال هم قابل بهره‌برداری نیست ۳ <آ

خانواده کجای برنامه ششم توسعه است؟ ۹ <آ

همدان آماده مقابله با سرما

■ مدیرکل بحران استان می‌گوید برای سرمای زمستان دستگاه‌ها آمادگی صددرصد دارند

۲ <آ

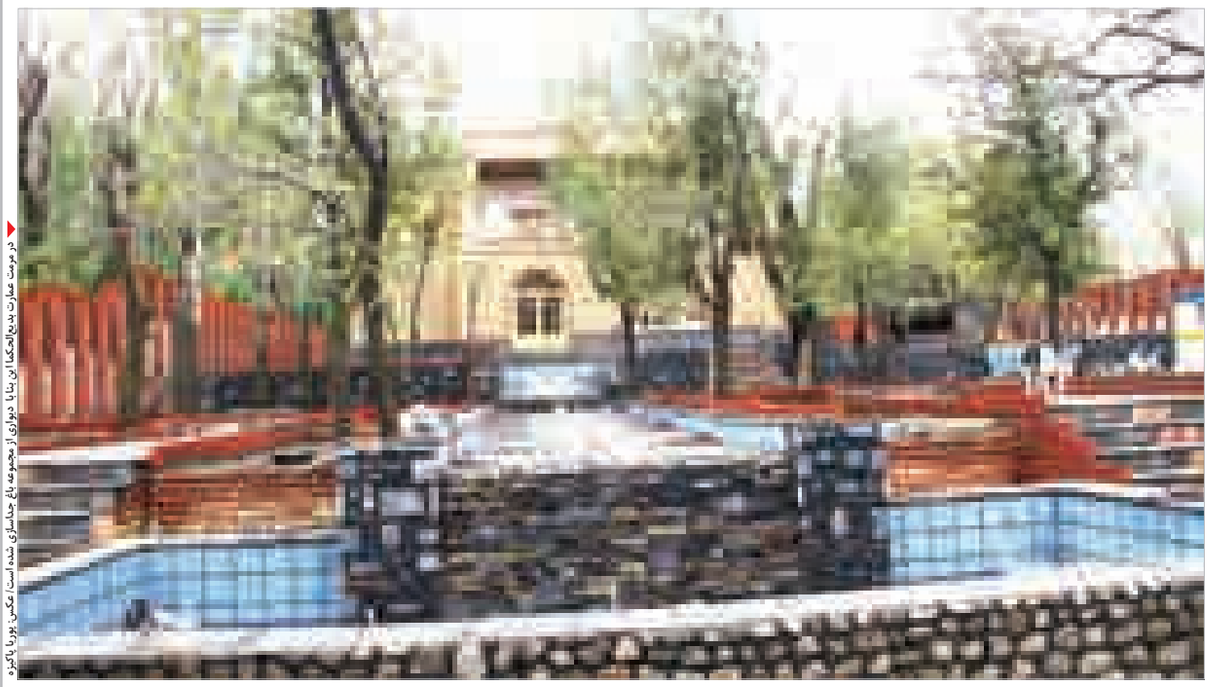

در مرمت عبارت بدیع‌الحکما از بنا دیواری از مجموعه باغ جداسازی شده است/ عکس: یوریا یاکیو

هشدار به شورای شهر

حصار بنای "بدیع‌الحکما" باغ را ویران نکند

۳ <آ

ناآگاهی مدیران سنگ راه سرمایه‌گذاران

۷ <آ

محیط زیست در شهر سراب‌ها با دفن غیر بهداشتی می‌میرد

تولید روزانه ۱۰۰ تن زباله در نهاوند

روزانه ۱۰۰ تن زباله خانگی و بیمارستانی در محدوده‌هایی از شهر نهاوند دفن می‌شود که به گفته کارشناس محیط‌زیست، هیچ کدام از آنها استانداردهای لازم را برای دفن بهداشتی زباله ندارد. سالهاست زباله‌های نهاوند در محیطی دفن می‌شود که با جاده نهاوند- بروجرد ۵۱۰ متر فاصله دارد و این محل دقیقاً با روستای کفتر حله (گرجیو) که از روستاهای دارای سکنه است، تنها هزار متر و باغ‌های مناطق ترکان‌ترکان و روستای کوهانی به ترتیب ۵۰۰ و هزار و ۸۰۰ متر فاصله دارد. این در حالیست که کارشناسان محیط‌زیست معتقدند فاصله قانونی محل دفن زباله با محیط‌های مسکونی باید حدقل ۲ هزار متر...

۱۰ <آ

یادداشت روز

«تحریم ستیزی» جلوه جدید «استکبارستیزی»

۱۳ آبان‌ماه در تقویم به عنوان روز استکبارستیزی نام گرفته است. آنچه در این روز انگیزه کار خطیر دانشجویان پیرو خط امام(ره) و تسخیر سفارت آمریکا در خیابان طالقانی تهران شد فوران خشم فروخورده‌ای بود که در برهه‌ای از تاریخ اصالت و عزت ایرانیان را بارها هدف قرار داده بود. در واقع برای واکاوی دلایل رویداد حادثه ۱۳ آبان‌ماه ۵۸ باید به روزهای قبل از انقلاب بازگشت همان گاهی که کودتاچیان با حمایت آمریکایی‌ها دولت وقت را ساقط کردند و پس از آن نیز با وقوع انقلاب...

۲ <آ

گزارش

آبروریزی به سبک بومی

در روزی که پاس پس از مدت‌ها ناکامی نتیجه خوبی گرفت، الوند همدان، همان تیمی که برند بومی لقب گرفته است با ۳ گل برابر شهرداری ارومیه در لیگ دسته دوم شکست خورد تا اوضاعش اسفناک‌تر از قبل شود. در لیگ دسته دوم و در چارچوب هفته پنجم این مسابقات روز گذشته الوند همدان در ارومیه برابر شهرداری این شهر به میدان رفت و در نهایت با ۳ گل مغلوب شد تا با یک امتیاز از ۵ بازی، در قعر جدول گروه چهارم لیگ دسته دوم قرار گیرد. تیمی که از کادرفنی کم تجربه‌ای برخوردار است و همدان‌پیام بارها دراین خصوص هشدار داده...

۱۱ <آ

روایت تازه از ترفند جدید نمایندگان برای انجام فعالیت های انتخاباتی

نمایندگان با نزدیک شدن به انتخابات و گسترده شدن فعالیت های انتخاباتی شان در مناطق خود، ترفند جدیدی زدند و با تغییر روزهای حضور خود در صحن علنی و جابجایی جلسه روز چهارشنبه به روز دوشنبه، علنی سه روز در هفته به پایتخت مراجعه می کنند و باقی روزهای هفته را به فعالیت های دیگر خود می پردازند.

این روزها مجلس بیش از هر زمان دیگری در آرامش است و دیگر هیچ اثری از هیاهوهای هفته های گذشته در آن نیست. با اینکه در روزهای گذشته، مجلس در حال بررسی یکی از مهم ترین طرح های خود (طرح اصلاح قانون انتخابات) بود، حتی پرحاشیه ترین نمایندگان مجلس نیز حرکتی از خود بروز ندادند.

به گزارش «تابناک» شاید بتوان دلیل این رفتار نمایندگان را در نزدیکی به زمان انتخابات و کاهش روزهای حضورشان در پایتخت و همچنین فعالیت انتخاباتی برخی از آنها جستجو کرد.

مجلس شورای اسلامی جمهوری اسلامی ایران، نهاد قانونگذاری و یکی از مهم ترین نهادهای نظارتی است و نمایندگان مجلس نیز با توجه به دستور جلسات مجلس هفته ای سه روز تشکیل جلسه می دهند و مباحث مطرح مورد بحث و تبادل نظر قرار می گیرد.

نمایندگان مجلس شورای اسلامی سه هفته از ماه را باید در مجلس باشند و در این مدت به وظیفه قانون گذاری و نظارت خود بپردازند. همچنین نمایندگان یک هفته از ماه را نیز با حضور در حوزه های انتخابیه خود از نزدیک با مشکلات و معظلات مناطق انتخابیه با خبر می شوند.

روزهای کاری مجلس شورای اسلامی از صبح روز شنبه با حضور نمایندگان در کمیسیون های انتخابیه آغاز می شود و نمایندگان موظف به حضور در کمیسیون هستند. بنا بر این گزارش، صبح روز یکشنبه، سه شنبه و چهارشنبه، مجلس جلسه علنی دارد و بعد از ظهر از ساعت ۲ تا ٤ کمیسیون های مختلف تشکیل جلسه می دهند، روزهای پنجشنبه و جمعه نیز مجلس تعطیل است. روال بر این است که اغلب نمایندگان دو روز پایان هفته به حوزه های خود مراجعه می کنند، و روز یکشنبه برای حضور در جلسه علنی به پایتخت بازمی گردد، به همین دلیل جز موارد ضروری اغلب کمیسیون ها در روزهای شنبه تعطیل است. اما پیش از آغاز جلسه علنی روز سه‌شنبه ـ ۲۱ مهرماه، مجلس شورای اسلامی تصمیم دیگری برای حضور نمایندگان در صحن گرفت و به پیشنهاد تعدادی از نمایندگان، تغییر روزهای برگزاری جلسات علنی صحن مورد بررسی قرار گرفت و براساس رأی گیری، نمایندگان حاضر در مجلس موافقت کردند که از هفته های آینده جلسات علنی مجلس در روزهای یکشنبه، دوشنبه و سه‌شنبه برگزار شود.

نمایندگان با نزدیک شدن به انتخابات و گسترده شدن فعالیت های انتخاباتی شان در مناطق خود، ترفند جدیدی زدند و با تغییر روزهای حضور خود در صحن علنی و جابجایی جلسه روز چهارشنبه به روز دوشنبه، علنی سه روز در هفته به پایتخت مراجعه می کنند و باقی روزهای هفته را به فعالیت های دیگر خود می پردازند. در روزهای گذشته یکی از موضوعاتی که بارها مورد انتقاد رسانه ها و سیاسیون قرار گرفت، وجود تکثر تعطیلی مجلس بود، به طوری که این افراد به تعطیلی مجلس در حساس ترین زمان موجود بخصوص در هنگام مذاکرات هسته ای و بررسی برجام در کمیسیون ویژه بیشترین هجمه ها را وارد کردند. البته بیش از این نیز تعطیلی مجلس و کمبود روزهای کاری نمایندگان در مجلس، یکی از بحث هایی است که همواره مورد انتقاد بوده به طوری که حتی گاهی خود نمایندگان مجلس هم اعتراضاتی را نسبت به این مسأله داشتند؛ هر چند اعضای هیأت رئیسه و برخی مواقع خود رئیس مجلس بارها از این موضوع دفاع کرده و نبود نمایندگان را دال بر تعلطیلی مجلس رد کرده است.

اما اقدام اخیر نمایندگان در خصوص تعطیلی روز چهارشنبه، عملا مجلس را به حالت نیمه تعطیل درآورده است و در واقع نمایندگان در روزهایی که به پایتخت بازمی گردند، بیش از هر زمان دیگر به رتق و فتق امور مربوط به شهرستان ها و حوزه های خود می پردازند و عملا تمرکزی بر طرح ها و لوایح مجلس ندارند.

چهار هزار نفر از پدرو مادرهای همدانی سواد ندارند

استان همدان با ۹۳ و یک دهم درصد جمعیت باسواد یازدهمین استان با سواد در کشور محسوب می شود. معاون سواد آموزی آموزش و پرورش استان همدان با بیان این مطلب در شورای پشتیبانی نهضت سوادآموزی گفت: براساس سرشماری عمومی نفوس و مسکن سال ۱۳۹۰ شهرستان های همدان، ملایر و تویسرکان بیشترین باسواد و قلقلرود، گل تپه و سرد تپه نیز کمترین باسواد را دارند.

به گزارش ایرنا عباس احمدی مقیم با بیان گروه سنی ۱۰تا ٤۹ سال جامعه هدف سواد آموزی هستند افزود: تاکنون چهار هزار و ۸۲۰ والدین بی سواد در سطح استان شناسایی شده است و از این تعداد یک هزار و ٦۱ نفر مربوط به شهرستان اسدآباد است .

احمدی با بیان اینکه تا سال ۱٤۰۰ باید بی سوادی ریشه کن شود خاطرنشان کرد : در سالجاری هشت هزار و ٤۰۰ نفر با سواد خواهند شد وبراساس آخرین مصوبه هیات وزیران از ابتدای سال آینده برای افراد بی سواد محدودیتهای اجتماعی و خدماتی اعمال می شود.

معاون سواد آموزی استان یادآورشد: افراد بی سواد از برخی خدمات اجتماعی مانند در یافت مستمری از نهادهای حمایتی، صدور و تمدید گواهینامه رانندگی و پروانه کسب محروم خواهند شد و ارائه این خدمات منوط به اخذ مدرک باسوادی است. وی همچنین از ارائه مشوق هایی برای بی سوادان خبر داد و افزود: کسانی که در دوره های آموزشی نهضت سوادی شرکت کنند از لوازم التحریر رایگان و کمک هزینه به مبلغ یک میلیون ۳٤۰ هزار ریال بهره مند می شوند و نیز افراد آموزش دهنده در مناطق روستایی هفت میلیون و ۵۰۰ هزار ریال و درشهر شش هزار و ۵۰۰ هزار ریال دستمزد دریافت می کنند. در ادامه رییس نهضت سوادآموزی اسدآباد نیز با اشاره به اینکه این شهرستان در بین ۱۹ منطقه استان دهمین شهر باسواد است گفت : تمهیدات لازم برای باسواد کردن ٤۳۷ نفر تاکنون فراهم شده است. محمد ضحاکی جمعیت بی سواد شهرستان اسدآباد را سه هزار و ۵۷٦ نفر اعلام کرد و افزود: هیچ گونه کمبود اعتبار و امکانات و منابع مالی در سازمان نهضت سوادآموزی وجود ندارد و فرصتهای خوبی فراهم شده که افراد بی سواد می توانند از این فرصتها بهره مند می شوند.

جناب آقای
علی رسولی
تبریک و تهنیت
ریاست محترم بانک ملت شعبه فامنین
با تبریک انتصاب جنابعالی، از زحمات ارزشمند شما و پرسنل محترم آن شعبه نسبت به خانواده‌های معظم شهدا و ایثارگران کمال تقدیر را داریم.
جمعی از خانواده‌های شاهد و ایثارگر
شهرستان فامنین

مدیران محترم ادارات و روابط عمومی‌های گرامی
الوو پیام...
ستونی برای پاسخ به خواسته شهروندان است

تلفن: ۳۸۲۷۹۰٤۰ - ۰۸۱ پیامک: ۱۰۰۰٦۰٦٦
E-mail: mardomi@hamedanpayam.com

پیام تاریخ، تمدن و فرهنگ مادستان
The Message Of Madestan's History & Civilization & Culture
روزنامه همدان پیام
۲
چهارشنبه ● ۱۳ آبان‌ماه ۱۳۹۴ ● شماره ۲۴۹۰
خبر
khabar@hamedanpayam.com

تجمع ۱۳ آبانی‌ها در میدان امام(ره)

تجمع مردمی همه قشرهای مردم در روز ۱۳ آبان‌ماه (امروز) در میدان امام خمینی(ره) برگزار می‌شود.

رئیس شورای هماهنگی تبلیغات اسلامی همدان با بیان این مطلب به تسنیم گفت: تجمع مردمی ۱۳آبان‌ماه (امروز) رأس ساعت ۱۰ صبح با عنوان «روز ملی مبارزه با استکبار جهانی» همزمان با سراسر کشور در همدان برگزار می‌شود.

حجت‌الاسلام‌والمسلمین سید حسن فاضلیان افزود: سخنران اصلی این مراسم در همدان داوودگودرزی، رئیس بسیج دانشجویی کشور است.

وی بیان کرد: مراسم با سخنان میهمان برنامه آغاز و پس از آن با مداحی و ایراد شعارهای مرگ بر آمریکا و مرگ بر اسرائیل و در نهایت قرائت بیانیه مربوط به روز ۱۳ آبان‌ماه به پایان می‌رسد.

فاضلیان به اعلام آمادگی همه قشرها و اصناف برای حضور در تجمع امروز اشاره کرد و گفت: با برنامه‌ریزی‌های انجام شده، تجمع باشکوهی از دانش‌آموزان، دانشگاهیان، بسیج، سپاه، اصناف و... در روز ملی مبارزه با استکبار جهانی پیش‌بینی می‌کنیم.

رئیس شورای هماهنگی تبلیغات اسلامی همدان اظهار کرد: علاوه بر شهر همدان، مراسم تجمع رأس ساعت ۱۰ صبح در میادین اصلی همه شهرستان‌های استان برگزار می‌شود.

گفتنی است امسال راهپیمایی برای ۱۳آبان به تجمع در میدان اصلی شهر همدان بدل شده است و برنامه‌های گوناگونی در این رابطه قرار است در مساجد همدان برگزار شود.

همدان آماده مقابله با سرما

▪ مدیرکل بحران استان می‌گوید برای سرمای زمستان دستگاه‌ها آمادگی صددرصد دارند

مدیرکل مدیریت بحران استانداری همدان از آمادگی کامل دستگاه‌های خدماتی و امدادی برای زمستان امسال خبر داده است.

در پی بارش بی‌سابقه باران و بروز سیلاب خسارت‌بار در ایلام و کوهدشت لرستان ستاد مدیریت بحران کشور و هواشناسی نسبت به تکرار این بارش‌ها در استان‌های غربی هشدار داد.

اسماعیل نجار، رئیس سازمان مدیریت بحران احتمال ورود پدیده ال‌نینو به کشور را رد نکرده و گفته ستاد مدیریت بحران خود را برای بروز این پدیده جوی آماده کرده است. ال نینو موجی از بارش‌های ناگهانی و سیل‌آسا را در پی دارد که کارشناسان هواشناسی کشور احتمال بروز آن را در پاییز و زمستان امسال پیش‌بینی کرده‌اند.

در استان همدان نیز احتمال وقوع این پدیده جوی رد نشده و از این‌رو استاندار همدان در شورای توسعه و برنامه‌ریزی استان در ابتدای هفته بر آمادگی دستگاه‌ها برای مقابله با زمستان سخت تأکید کرد.

مدیرکل مدیریت بحران استانداری همدان یک روز پس از تأکید استاندار به مردم استان توصیه کرده که «تجهیزات مورد نیاز برای رویارویی با زمستان را داشته باشند».

علیمردان طالبی در گفت‌وگو با ایرنا حتی به شهروندان همدانی در اظهاراتی قابل تأمل توصیه کرده بود که «شهروندان تجهیزات گرمایشی که برای روشن شدن نیازمند سوخت مایع هستند را در خانه داشته باشند».

وی همچنین گفته بود که «ذخیره سوخت مایع برای استفاده از آن در فصل زمستانی ضروری است» اما اینک چند روز پس از این اظهارنظر این مقام استانداری همدان از آمادگی صددرصدی دستگاه‌های خدمات‌رسان استان خبر داده است.

مدیرکل مدیریت بحران استانداری همدان در گفت‌وگو با تسنیم بیان کرد: سطح آمادگی دستگاه‌های اجرایی، خدماتی و امدادی را نمی‌توانیم به ۱۰۰ درصد برسانیم ولی با اقدامات صورت گرفته می‌توان اعلام کرد که دستگاه‌ها به مرز آمادگی ۱۰۰ درصد رسیده‌اند تا در زمان‌های مورد نیاز ورود مناسبی از سوی دستگاه‌ها انجام شود. طالبی درباره وضعیت استان همدان برای مقابله و مدیریت بحران در زمستان امسال اظهار کرد: در بحث مدیریت بحران و ریسک همیشه بدترین شرایط را به عنوان یک سناریو و ریسک قبول می‌کنیم.

وی با اشاره به اینکه سازمان هواشناسی آمریکا و عمان هشدارهایی را در زمینه پدیده "ال نینو" داده‌اند، افزود: بر اساس اعلام سازمان مدیریت بحران به استان‌ها، باید در آماده‌باش کامل قرار گرفته و اگر یک درصد احتمال وقوع این پدیده وجود داشته باشد باید آمادگی لازم ایجاد شود.

طالبی با اعلام اینکه بخشی از مشکلات حوزه مدیریت بحران برای زمستان امسال، سخت‌افزاری است، تصریح کرد: اگر ماشین‌آلات راهداری، خدماتی و امدادی به‌روز شود می‌توان به خوبی در زمان بحران مدیریت کرد ولی با امکانات موجود نیز پلیس‌راه، راهور، راهداری و نهادهای امدادی به وظایف خود عمل کرده‌اند.

شعار مرگ بر آمریکا تمام‌شدنی نیست

سازمان بسیج مهندسین عمران و معماری استان همدان به مناسبت یوما... ۱۳ آبان بیانیه‌ای صادر کرد. در این بیانیه که متن آن به همدان‌پیام ارسال شده، آمده: «یوما... ۱۳ آبان روز حماسه حضور فرزندان انقلاب اسلامی و تجلیگاه اراده مؤمنان برای سرکوبی استکبار و روز ذلت آمریکا و عزت ایران اسلامی است.

۱۳ آبان روز مردان مرد عصر معاصر و روز وحدت، صلابت و همدلی و همزبانی یک ملت و دولت علیه آمریکای جنایتکار است و در یک کلام ۱۳ آبان روز بیعت مجدد ملت با ولایت برای نابودی استکبار جهانی به سرکردگی شیطان بزرگ است و در این مسیر الهی هر کسی بر آن است تا با حضور پرشور و انقلابی، دین خود را به اسلام ادا نماید. از این‌رو ما پیشتازان فرهیخته سازمان بسیج مهندسین عمران و معماری استوارتر از گذشته با تبعیت کامل از ولی امر مسلمین جهان، حضرت آیتا... العظمی امام خامنه‌ای(مدظله‌العالی) و با بسیج تمامی اعضای پرافتخار این تشکل در راهپیمایی دشمن‌شکن ۱۳ آبان حضور جانانه خواهیم داشت و به همگان اعلام می‌داریم:

ملت ایران با الهام از درس‌های بزرگ قیام عاشورا، وصایای امام راحل(ره) و منویات حکیمانه و هوشمندانه رهبری انقلاب به عنوان قطب‌نما و نقشه راه خود، هیچگاه اجازه نخواهد داد عزت و استقلال ایران اسلامی مورد طمع و گزند دشمنان دیرینه قرار گیرد.

ملت شهیدپرور ایران اسلامی به هیچ وجه حاضر نیست به بهانه توافق بر سر مسأله هسته‌ای شعار «مرگ بر آمریکا» را کنار بگذارد و امسال با فریاد رساتری این شعار توحیدی را سر داده و پرچم آمریکا را به آتش خواهیم کشاند و هر چه فریاد داریم بر سر آمریکا می‌کشیم تا به دشمنان ثابت نماییم که ما از نسل همان‌هایی هستیم که مزدوران و مستکبران را با خواری و ذلت از این مرز و بوم بیرون راندند و هنوز هم به فرمایش رهبر عزیز انقلابمان خواب برگشتن آمریکا به این مملکت را خوابی پریشان و غیرقابل تعبیر می‌دانیم.

دست برداشتن صهیونیسم و استکبار از دخالت در امور بلاد اسلامی به خصوص در مسأله سوریه، عراق، افغانستان، فلسطین و یا هر کشور دیگر؛ چراکه حمایت از مستضعفان جهان از اهداف والای نهضت معمار کبیر انقلاب است و ما از آرمان‌های خود عقب نخواهیم نشست.

روابط ایران و آمریکا چه قبل از انقلاب و چه بعد از انقلاب حکایت از مداخلات مخرب گسترده داشته و به خصوص بعد از انقلاب از همان روز اول براندازی نظام جمهوری اسلامی به هر وسیله‌ای گزینه اول دولتمردان آمریکایی اعم از جمهوری‌خواه و یا دموکرات بوده و به کمتر از آن راضی نخواهند شد.

در دوران پسابرجام نیز دسیسه نفوذ در کشور برای همگان آشکار شده و دولت و مجلس باید دقت لازم را در راستای تذکرات ناصحانه و حکیمانه مقام معظم رهبری به کار گیرد.

پرداخت بیش از ۵۲ میلیارد ریال وام ازدواج از سوی بانک کشاورزی

مدیر شعب بانک کشاورزی استان همدان از پرداخت بیش از ۵۲ میلیارد ریال تسهیلات قرض‌الحسنه ازدواج توسط بانک کشاورزی استان خبر داد.

سعید موسوی در گفت‌وگو با ایسنا گفت: شعب بانک کشاورزی استان همدان از ابتدای امسال تا پایان مهرماه، ۵۲ هزار و ۵۰۰ میلیون ریال تسهیلات قرض‌الحسنه ازدواج به هزار و ۷۵۰ نفر از متقاضیان پرداخت کرده است. وی در بخش دیگری از پرداخت بیش از ۸۳ میلیارد ریال تسهیلات مکانیزاسیون در استان همدان خبر داد و افزود: بانک کشاورزی در ۷ ماهه امسال ۳۶۵ فقره تسهیلات مکانیزاسیون به مبلغ ۸۳/۸میلیارد ریال پرداخت کرده است.

مدیر شعب بانک کشاورزی استان بیان کرد: این تسهیلات برای خرید تراکتور، کمباین، ماشین‌آلات و ادوات کشاورزی پرداخت شده است.

پاسخ شهردار منطقه یک به یک پیام‌پراکنی اینترنتی

در پی انتشار برخی مطالب در فضای مجازی پیرامون موضوعات و مسائل شهری از جمله وضعیت پل‌های زیرگذر سطح شهر در بارندگی‌های اخیر، پیگیری‌هایی توسط مدیر شهرداری منطقه یک همدان صورت گرفت تا صحت و سقم این مطالب آشکار و اطلاع‌رسانی شود.

امیر فتحیان‌نسب، شهردار منطقه یک همدان در این خصوص بیان کرد: از آغاز بارندگی‌ها در هفته‌های اخیر، اکیپ‌های گشت‌زنی منطقه یک به طور مرتب و شبانه‌روزی مسیرهای مختلف سطح منطقه به‌ویژه زیرگذرهای پژوهش و بعثت را رصد کرده و گزارش لحظه به لحظه عبور و مرور این مسیرها را ارائه می‌دادند.

چند روز پیش نیز با انتشار تصویری در فضای مجازی که به اشتباه تصویر زیرگذر بعثت عنوان شده بود، برای برخی شهروندان ابهاماتی در خصوص این تصاویر پیش آمد که با توجه به تفاوت‌های تصویر مذکور و مقایسه آن با تصاویر زیرگذرهای بعثت و پژوهش، مشخص شد که تصویر آب‌گرفتگی مربوط به هیچ یک از پل‌های شهر همدان نبوده است؛ بنابراین در همان زمان تصاویری مبنی بر جاری بودن تردد و روانی ترافیک زیرگذرها و بروز نیافتن مشکل آب‌گرفتگی با ذکر توضیحات کامل از سوی شهرداری منطقه یک در گروه‌های مجازی منتشر شد تا ضمن اطلاع‌رسانی صحیح، از سوءبرداشت‌ها در این گونه موارد پیشگیری شود.

مدیر منطقه یک در ادامه افزود: ضمن تقدیر از توجه و حساسیت شهروندان فهیم به مسائل و مشکلات شهری و با تشکر از همکاری‌های مردم با شهرداری در اجرا و پیشبرد برنامه‌ها و مراقبت از تأسیسات و محافظت از فضاهای شهری، وظیفه خود می‌دانیم در جهت تنویر افکار عمومی و رسالت مهم اطلاع‌رسانی صحیح و مقابله با نشر نادرست مطالب و تشویش اذهان شهروندان، موارد فوق را سریعاً پیگیری و بررسی کرده و با متخلفان و عاملان انتشار خبرهای فاقد صحت و سندیت مقابله و برخورد نماییم.

به همین منظور در خصوص رخداد اخیر نیز پیگیری‌های لازم از طریق مراجع حقوقی و پلیس فتا در دست انجام است و نتایج آن به اطلاع عموم خواهد رسید.

یادداشت روز

«تحریم ستیزی» جلوه جدید «استکبارستیزی»

» سعید زارع‌صفا

۱۳ آبان‌ماه در تقویم به عنوان روز استکبارستیزی نام گرفته است. آنچه در این روز انگیزه کار خطیر دانشجویان پیرو خط امام(ره) و تسخیر سفارت آمریکا در خیابان طالقانی تهران شد فوران خشم فروخورده‌ای بود که در برهه‌ای از تاریخ اصالت و عزت ایرانیان را بارها هدف قرار داده بود.

در واقع برای واکاوی دلایل رویداد حادثه ۱۳ آبان‌ماه ۵۸ باید به روزهای قبل از انقلاب بازگشت همان گاهی که کودتاچیان با حمایت آمریکایی‌ها دولت وقت را ساقط کردند و پس از آن نیز با وقوع انقلاب بزرگ ایران در سال ۵۷ و بلوکه کردن دارایی‌های هنگفت ایران در آمریکا، پناه دادن به شاه مخلوع و حمایت از گروه‌های معاند انقلاب زمینه این خشم انقلابیون را فراهم شده بود.

اگرچه نباید در بیان انگیزه‌های این تسخیر، از امتداد شور و شوق انقلابی‌گری و قلیان خشم درونی گفتمان پیروز شده در انقلاب فارغ بود؛ نگارنده معتقد است وقوع حادثه ۱۳ آبان پس از انقلاب ۵۷ رویدادی طبیعی بود؛ چراکه براندازی نظام شاهنشاهی، انقلابیون احساس می‌کردند که دیگر وقت تسویه حساب با حامی اصلی پادشاه مخلوع رسیده و از این‌رو بنیانگذار جمهوری اسلامی در سخنی تاریخی ۱۳ آبان را انقلاب دوم ملت ایران عنوان کردند که به موجب آن بساط حضور آمریکا در کشور برچیده شد.

در پیشگاه انقلابیون اما آمریکا فقط کشوری دخالت جو و بدسابقه نبود، بلکه در نظرگاه دینی و ایدئولوژی که انقلاب از آن برآمده بود مبارزه با مستکبران را وظیفه و تکلیف شرعی می‌دانستند و طبیعی بود که در این وادی آمریکا با داشتن پرونده قطور از دخالت در انقلاب و حمایت از رژیم شاه و دسیسه و توطئه علیه ایران انقلابی به عنوان مظهر این استکبار عنوان شود. این حادثه تاریخی نخستین مانور بین‌المللی انقلابیون ایران بود. مانوری که خبر از برآمدن گفتمانی نو در عرصه سیاست خارجی داشت که ایدئولوژیک و آرمان‌خواه بود. مجموعه این مفاهیم در لوای اسکتبارستیزی معنا پیدا کرد تا به عنوان یکی از مفاهیم دینی در سیاست بین‌المللی ایران نقش ایفا کند.

تابلودار شدن این مفهوم در عرصه سیاست خارجی ایران بعد از انقلاب در همان مانور ابتدایی علی‌رغم تحمیل هزینه‌هایی روی کشور، عملاً قدرت ذاتی انقلابیون را به رخ دنیا کشاند تا جایی که روزنامه اشپیگل در این باره نوشت: «زمانی ایالات متحده می‌توانست تصمیم بگیرد که چه کسی در ایران بر مسند قدرت بنشیند، اما امروز در سال ۱۹۸۰ آیت‌اللهی در تهران می‌تواند سرنوشت انتخابات ریاست جمهوری ایالات متحده را تعیین کند».

این قدرت‌نمایی در سال‌های پس از آن و به‌ویژه در جنگ ۸ ساله به وسعتی بزرگتر خود را نشان داد تا جایی که پس از آن معاندان رو به تاکتیک‌های دیگری آوردند از جمله آنها تهاجم فرهنگی و پس از آن اعمال تحریم‌های ریز و درشت ظالمانه علیه کشور بود. نماد استکبارستیزی با بهانه‌جویی و مستمسک قرار دادن برخی اقدامات داخل، در حرکتی موزیانه سال‌ها به دنبال منزوی کردن ایران و تحصیل اجماع بین‌المللی علیه کشور بود.

این قبیل دسیسه‌ها که از پیچیدگی‌های خاصی برخوردار بود و با وجود حفظ اصول مبارزه با استکبار تغییر تاکتیک در مبارزه را می‌طلبید که در ابتدای تحریم‌ها و فشارهای اقتصادی بارها مورد تأکید مسئولان ارشد نظام قرار گرفت.

مع‌الوصف در سال‌های تحریم، به اندازه‌ای که در عرصه شعار و گفتارهای تریبونی طنین داشت در عمل و تاکتیک به‌ویژه در مقابله با تحریم‌های اقتصادی به این اندازه نبود و این علی‌رغم تأکیدات چندباره‌ای بود که رهبر معظم انقلاب روی اجرای اقتصاد مقاومتی به مسئولان وقت داشتند.

با برآمدن دولت جدید و تحول در سیاست خارجی، رویکرد کلان نظام به سمت مقابله هوشمندانه و نرمش قهرمانانه در عرصه بین‌المللی بود. این تاکتیک حساب شده خبر از زیرکی و رشدیافتگی انقلابیون می‌داد که با زبان بین‌المللی یک تیر را با دو نشان هدف قرار دهند. در یکسو با اهرم گفت‌وگو و رویکرد تعاملی، فضای مسموم «ایران‌هراسی» را در جامعه بین‌المللی بشکند و از سوی دیگر با تاکتیکی هوشمندانه در پی شکستن دیوار تحریم‌های ظالمانه علیه کشور برآید.

تجربه تحریم و سال‌های مبارزه با آن نشان داد که یکی از خاکریزهای مبارزه با سلطه‌جویان و مستکبران تمرکز روی «تحریم‌ناپذیری اقتصادی» و در وهله دوم «تحریم‌ستیزی» است که در تلاش ۲۲ ماهه‌ای از سوی تیم دیپلماسی دولت و راهنمایی‌های رهبر معظم انقلاب به ثمره نشست.

تأثیر گزاری تاکتیک ایران در این رویکرد هوشمندانه از عصبانیت رژیم جعلی صهیونیستی و رژیم‌های دست‌نشانده منطقه عیان بوده و این جلوه دیگری از استکبارستیزی همراه با حفظ اصول را در تاریخ ثبت کرد. ۱۳ آبان ۵۸ ابتدای دوران سربلندی و استقلال خارجی است و نسل جدید انقلابیون با همان صلابت و غیرت سابق هوشمندانه در پی اعتلای اسلام و ایران در دنیا هستند و نشان می‌دهند که مؤمنان فرزندان زمان خویش‌اند و بازی حریف را نمی‌خورند.

shenide@hamedanpayam.com

شنیده‌ها

۱- کارگروه اقتصاد مقاومتی در استان ایجاد می‌شود. گویا این کارگروه بزودی نخستین جلسه خود را برگزار خواهد کرد. گفتنی است تشکیل این کارگروه از مصوبات هیأت دولت است.

۲- شهردار مستعفی نهاوند، فعالیت خود در استانداری را از سر گرفته است. گویا شاهین فرجی‌فر در معاونت اقتصادی استانداری فعال شده است. گفتنی است شورای شهر نهاوند در ماه گذشته فرجی‌فر را مستعفی کرد.

۳- قبوض شرکت‌های خدماتی تجمیع می‌شود. گویا در گام اول قبوض آب و برق تجمیع خواهد شد. گفتنی است این اقدام برای کاهش هزینه‌های مالی و زمانی انجام خواهد شد.

٤- استفاده از تلگرام برای اطلاع‌رسانی به خصوص توسط شخصیت‌ها افزایش یافته است. گویا اکنون کانالی منسوب به دفتر مقام معظم رهبری در تلگرام وجود دارد و علاوه بر آن بسیاری از شخصیت‌ها و رسانه‌ها و نهادهای دولتی در تلگرام کانال رسمی دارند. گفتنی است در آخرین جلسه کارگروه تعیین مصادیق مجرمانه اکثر اعضا موافق فیلترینگ تلگرام بوده‌اند.

۵- تجمع کارگران به زمان دیگری موکول شده است. گویا کارگران قصد داشته‌اند در مخالفت با تجمیع بیمه‌ها تجمع برگزار کنند. گفتنی است دولت در حال بررسی تجمیع بیمه‌ها است اما کارگران با تجمیع سازمان تأمین اجتماعی که اموال آن را متعلق به کارگران می‌دانند، با دیگر بیمه‌ها مخالف هستند.

خبر

مصرف آب زیرزمینی بیشتر از تولید آب در استان است

مدیرعامل شرکت آب منطقه‌ای همدان یکی از دلایل مهم افت آب‌های زیرزمینی در استان همدان برداشت بی‌رویه و بیش از اندازه از آب‌های زیرزمینی برای آبیاری زمین‌های کشاورزی دانست و گفت: متأسفانه عده‌ای از کشاورزان برای آبیاری زمین‌های کشاورزی خود بدون توجه به بحران آب در استان همدان، اقدام به حفر چاه می‌کنند که این موضوع موجب کاهش شدید منابع آبی در استان شده و به دلیل تقاضای زیاد مردم در بخش کشاورزی و آب شرب، آب‌خوان‌های استان به طور فاجعه‌باری تخلیه می‌شود.

به گزارش روابط عمومی شرکت آب منطقه‌ای همدان، مرتضی عزالدین از کشت محصولات پر آب‌بری چون سیب‌زمینی، یونجه و هندوانه در استان همدان خبر داد و افزود: از سویی کشت محصولات پرآب‌بری چون سیب‌زمینی، یونجه و گوجه‌فرنگی در استان همدان مصرف آب در حوزه کشاورزی را بیشتر کرده است که برای جلوگیری از برداشت بی‌رویه آب از منابع زیرزمینی شرکت آب منطقه‌ای استان همدان اقدام به انسداد چاه‌های غیرمجاز در استان همدان کرده است.

وی در ادامه با تأکید بر اینکه انسداد چاه‌های غیرمجاز و بدون پروانه یکی از برنامه‌های مهم شرکت آب منطقه‌ای استان همدان برای صرفه‌جویی در آب است، بیان کرد: یکی از اهداف اصلی این شرکت جلوگیری از حفر چاه‌های غیرمجاز و انسداد چاه‌های غیرمجاز برای حفظ آب‌های زیرزمینی استان همدان است.

مدیرعامل شرکت آب منطقه‌ای همدان با اشاره به اینکه کشاورزان باید از کشت در اراضی کشاورزی که تحت شرب چاه‌های غیرمجاز است خودداری کنند، ادامه داد: کشت در این مناطق ممنوع است و چاه‌های غیرمجاز در نخستین فرصت مسدود خواهد شد.

معاون حفاظت و بهره‌برداری شرکت آب منطقه‌ای همدان نیز اظهار کرد: یکسری از چاه‌ها پیش از سال ۱۳۸۵ حفر شدند و در سال ۱۳۸۹ قانونی تصویب شد که به این چاه‌ها پروانه و مجوز داده شود که بر همین اساس این چاه‌ها حتی اگر پروانه نداشته باشند، قانونی هستند.

منصور ستوده با بیان اینکه ۳ هزار و ۵۰۰ حلقه چاه فاقد پروانه بهره‌برداری اما قانونی در استان همدان وجود دارد، از اقدام مالکان این چاه‌ها برای دریافت پروانه از طریق دفاتر پیشخوان خبر داد و گفت: در دشت‌های ممنوعه استان همدان هیچگونه مجوز حفر چاه صادر نمی‌شود و پس از سال ۱۳۸۵ قانون‌گذار به حفر هیچ چاهی مجوز نمی‌دهد. وی با اشاره به بحران آب در استان همدان و کاهش شدید منابع آبی در استان اظهار کرد: در مورد کاهش آب در استان همدان چند موضوع دخیل است که یکی از آنها حفر چاه‌های غیرمجاز برای کشاورزی است. ستوده گفت: بیلان منفی دشت‌های استان همدان ۲۳۰ میلیون مترمکعب بوده به طوری که کسری مخزن ۲۳۰ میلیون مترمکعب است. معاون حفاظت و بهره‌برداری شرکت آب منطقه‌ای همدان افزود: برای چاه‌های مجاز کارت هوشمند صادر شده تا بر اساس پروانه بهره‌برداری از آن برداشت شود و اگر چاه‌های مجاز هم اضافه برداشت کنند با مالکان برخورد شده و برق آنها قطع می‌شود.

معاون حفاظت و بهره‌برداری شرکت آب منطقه‌ای همدان در مورد کاهش شدید منابع آب زیرزمینی استان همدان گفت: برداشت آب از چاه‌های غیرمجاز و چاه‌های مجاز و خشکسالی‌هایی که در سال‌های اخیر اتفاق افتاده موجب شده که منابع تجدیدپذیر استان همدان کاهش یابد. ستوده با اشاره به اینکه عواملی چون توسعه استان، افزایش جمعیت و توسعه کشاورزی از دلایل کاهش منابع آب زیرزمینی است، افزود: متأسفانه مصرف آب زیرزمینی بیشتر از تولید آب در استان همدان است.

پیام تاریخ، تمدن و فرهنگ مادستان
The Message Of Madestan's History & Civilization & Culture
روزنامه همدان پیام
۳
چهارشنبه ● ۱۳ آبان‌ماه ۱۳۹۴ ● شماره ۲۴۹۰
خبر
khabar@hamedanpayam.com

افزایش تقاضا برای صدور مجوز سقط‌درمانی

مدیرکل پزشکی قانونی استان همدان از افزایش ۳۳ درصدی تقاضا برای صدور مجوز سقط‌درمانی در استان خبر داد.

علی‌احسان صالح در گفت‌وگو با ایسنا گفت: ۸۷ مجوز سقط‌درمانی در مدت یاد شده صادر شده، در حالی که این تعداد در مدت مشابه سال پیش ۶۵ مورد بوده است.

وی اظهار کرد: متقاضیان دریافت مجوز با توصیه پزشک بیمار به پزشکی قانونی برای سقط‌درمانی مراجعه می‌کنند که پزشکی قانونی نیز پس از بررسی مدارک مجوزهای لازم را صادر می‌کند. مدیرکل پزشکی قانونی همدان بیان کرد: مجوز سقط‌درمانی در زمان وجود خطر جانی برای مادر در صورت ادامه بارداری و یا ناهنجاری‌های جنینی شامل عقب‌افتادگی و ناقص‌الخلقه بودن جنین با تأیید سه پزشک متخصص پزشکی قانونی صادر می‌شود. وی تأکید کرد: تمام ناهنجاری‌های جنینی موجب صدور مجوز سقط‌درمانی نمی‌شود و فقط ناهنجاری‌هایی که موجب حرج مادر باشد و این موضوع مورد تأیید سه پزشک متخصص و معتمد باشد صادر می‌شود. صالح تصریح کرد: درخواست دریافت مجوز سقط‌درمانی بدون نیاز به دستور مقام قضایی بررسی می‌شود و علت آن اهمیت زمان در رسیدگی به پرونده‌های سقط جنین است.

وی با بیان اینکه سن جنین باید کمتر از چهارماه پس از لقاح باشد، افزود: در صورتی‌که سن جنین از ۱۹ هفته بیشتر باشد و یا بر اساس سونوگرافی، بیش از چهارماه از زمان لقاح گذشته باشد به هیچ عنوان برای فرد متقاضی، مجوز سقط صادر نمی‌شود. مدیرکل پزشکی قانونی همدان با بیان اینکه مادران متقاضی سقط‌درمانی بلافاصله پس از مراجعه به پزشکی قانونی به کارشناس مربوط ارجاع و مدارک او مورد بررسی قرار می‌گیرد، گفت: اگر سن بارداری این فرد بیش از ۱۹ هفته باشد پیش از تشکیل پرونده به فرد پاسخ منفی داده می‌شود و برای وی پرونده تشکیل نمی‌شود.

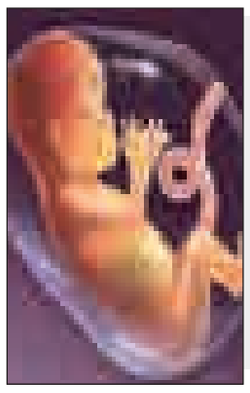

هشدار به شورای شهر

حصار بنای "بدیع‌الحکما" باغ را ویران نکند

درست یک هفته پیش بود که رئیس شورای شهر همدان با اعلام اینکه درختان باغ بدیع‌الحکما به بهانه ساخت و ساز در آستانه قطع قرار دارد، گفت: باید ساخت و ساز در این باغ بر اساس اصول منطقی و قانونی شکل گیرد.

بنا بر گزارشی که تسنیم از گفته‌های نظری منتشر کرده بود وی گفته بود «قرار بود بناها در محل‌های خالی از درخت ایجاد شود ولی در بازدیدی که به تازگی از این باغ داشتم، مشخص شد که مالکان به دنبال ساخت وساز در نقاطی از باغ هستند که دارای درختان زیادی است».

این خبر بهانه‌ای بود تا پرونده جنجالی و حاشیه‌دار باغ بدیع‌الحکما که دو سال پیش با ورود بولدوزرها برای قطع درختان و آغاز دخل و تصرف در این اثر تاریخی و شریان تنفسی شهر همدان باز شده بود مجدداً بازخوانی شود.

همدان‌پیام یک روز پس از اظهارات ریاست شورای شهر همدان در مطلبی با بازخوانی پرونده باغ بدیع الحکما و اشاره به ارزش‌های تاریخی و طبیعی این عمارت، دغدغه‌های محیط دوستان و دلسوزان را به بازخوانی گذاشت و حتی با الگو گرفتن از اقدام شهرداری تهران در خرید خانه تاریخی دایی‌جان ناپلئون به شهرداری همدان پیشنهاد داد که این اثر در تراز آثار ملی را خریداری و از آن بهره‌برداری عمومی کند.

پس از انتشار این مطلب که هشداری برای جلوگیری از تغییر روند ساخت و ساز در این باغ بود- برابر آنچه نظری از مشاهدات خود در بازدید از این باغ عنوان کرده بود- این هدف را دنبال کرد که دستگاه‌های ناظر و مسئول را به این موضوع حساس کند.

امری که مورد توجه علی‌اکبر نظری در آنجایی که گفته بود: «دستگاه‌های متولی باید در این زمینه ورود جدی داشته باشند تا از قطع درختان این باغ جلوگیری شود».

اما با این وصف چند روز پس از انتشار مطلب همسو با هشدارهای رئیس شورای شهر، وی در نامه‌ای آنچه به نقل از او منتشر شده را تکذیب کرد و روز بعد از آن هم در گفت وگو با خبرنگاران این‌گونه گفت: باغ «بدیع‌الحکما» بر اساس قانون ماده ۱۴ تفکیک شده و از نظر قانونی هیچ مشکلی ندارد و اینکه در بعضی از رسانه‌ها مطالبی مبنی بر تجاری‌سازی در باغ بدیع‌الحکما درج شده پایه و اساسی نداشته و صحیح نیست».

این اظهارات در حالی بود که در مطلب انتشار یافته در روزنامه همدان‌پیام، مطلبی بر اینکه تفکیک اراضی این بنا غیر قانونی بوده دیده نمی‌شود و بیان دغدغه‌ها از روی تأکید و یادآوری مسئولیت مدیریت شهری و دیگر دستگاه‌های متولی در حفظ باغ‌ها وشریان‌های تنفسی کلان شهر همدان بوده است. در اهمیت این یادآوری و تأکید نیز همین بس که اگر در زمان دخل وتصرف و تغییرکاربری باغ‌ها چنین حساسیتی به خرج داده می‌شد شاهد تنگ شدن عرصه فضای سبز در بستر شهر نبودیم. از این‌رو به نظر می‌رسد رئیس شورای شهر در اتخاذ موضع شتاب انگیز عمل کرده و به این توجه نداشته که هشدار و تأکید همدان‌پیام اول اینکه مخاطبش فقط مدیریت شهری و شورای شهر نبوده و دوم اینکه تأکید مطلب دقیقاً در همسویی با تأکیداتی بوده که اعضای شورای شهر و شهرداری همدان در دوره اخیر محور کار قرار داده‌اند.

در نظر بگیرید که عناوینی چون «نخستین کلان شهر سبز پایدار ایران» برگرفته از همین سو گیری‌هاست که همراهی با دغدغه‌های محیط زیست دوستان شهر بوده است.

اما بخش دوم موضع‌گیری ریاست شورای شهر همدان مهمتر وقابل تأمل‌تر از آنچه که در بخش نخست گفته است.

در بخشی از این اظهارات آنچنان که مهر گزارش داده علی‌اکبر نظری همزمان برای تبرئه شورای شهر از تفکیک باغ بدیع الحکما با اشاره به مرمت و احیای بافت بنای قدیمی باغ بدیع الحکما اظهار کرد: «باید از افرادی که تفکیکی این باغ را انجام داده و در مرمت و حفظ آن تلاش کردند تقدیر و تشکر صورت گیرد، زیرا این بنا، یک بنای تاریخی و فرهنگی پایتخت تاریخ و تمدن ایران است».

این اظهارات در حالی بود که ضمیمه جوابیه رئیس شورای شهر همدان به همدان‌پیام تصاویری از مرمت عمارت بدیع الحکما دیده می‌شد که دلیل تشکر وی از تفکیک‌کنندگان باغ به این مرمت‌ها باز می‌گردد اما در همین تصاویر شاهد دیوارکشی‌هایی دور بنای بدیع الحکما هستیم که در ظاهر برای مرمت و حفظ بنا ساخته شده اما خطری پنهان را گوشزد می‌کند. دیوارکشی دور باغ بدیع الحکما به این معنا خطرناک است که عرصه را برای قلع و قمع انبوه درختان باغ و دخل و تصرف هر چه بیشتر، تغییر کاربری احتمالی و آنچه که «ساخت وساز در نقاط پر درخت خوانده شده» را فراهم می‌کند.

امری که از ابتدای ماجرا نیز مورد طمع عده‌ای از سودجویان بود و اینک با این دیوارکشی که به تفکیک بخش طبیعی و ارزشمند باغ از بنای تاریخی انجامیده حیات خلوتی ایجاد کرده تا در پی جلب توجه به مرمت عمارت تاریخی، راحت‌تر تبر به تن درختان باغ بزنند.

این همان مسأله‌ای بود که دو سال پیش محیط زیست دوستان را برانگیخت تا حلقه انسانی دور این باغ بزنند و برای حفظ آن دست به نامه‌نگاری و امضای طومار زده شود. در همان مطلب روز چهارشنبه هفته گذشته در همدان‌پیام نیز عنوان شد که جنبه طبیعی این باغ تاریخی به واسطه وجود درختان انبوه ارزشی کمتر از بنای تاریخی ندارد که نادیده انگاشته شود.

شاید اگر خود بدیع الحکما هم زنده بود به جای اشتغال به خشت و ایوان به فکر جلوگیری از ویرانی باغ پر قدمت و سرسبز همدان می‌بود.

هشدار همچنان باقی است که کار رسانه آگاهی‌رسانی و هشداردهی و باز کردن چشم جامعه به روی نقاط تاریک وپوشیده است. نکته اما نادیده گرفتن این وجهه از سوی مسئولینی است که وظیفه‌ای جز حراست و حفاظت از داشته‌های طبیعی و زیستی و منافع عموم استان ندارد.

دیوارکشی دور باغ بدیع الحکما به این معنا خطرناک است که عرصه را برای قلع و قمع انبوه درختان باغ و دخل و تصرف هر چه بیشتر، تغییر کاربری احتمالی و آنچه که «ساخت وساز در نقاط پر درخت خوانده شده» را فراهم می‌کند

بیمارستان‌های همدان مجهز به امحای زباله شدند

معاون توسعه مدیریت و منابع انسانی دانشگاه علوم پزشکی همدان از تجهیز ۱۵بیمارستان استان تا پایان اردیبهشت‌ماه آینده به دستگاه‌های امحای زباله خبر داده است.

رشید حیدری‌مقدم در گفت‌وگو با تسنیم با بیان اینکه دستگاه امحای زباله در بیمارستان‌ها نصب می‌شود، گفت: برای تأمین فضای فیزیکی برای نصب این دستگاه‌ها از سال گذشته ۱۵ محل پیش‌بینی شده است که برای هر پروژه به طور میانگین ۱۲۰ میلیون تومان اعتبار هزینه شد.

معاون توسعه مدیریت و منابع انسانی دانشگاه علوم پزشکی همدان بیان کرد: با توجه به رشد تکنولوژی دیگر روش زباله‌سوزی منسوخ شده است و با استقرار این دستگاه‌های امحای زباله، زباله عفونی به غیرعفونی تبدیل می‌شود و آلودگی تا حد زیادی از بین می‌رود.

وی همچنین از توسعه خانه‌های بهداشت در سطح استان خبر داد و افزود: سهم استان همدان از برنامه وزارت بهداشت، درمان و آموزش پزشکی برای تکمیل ۲ هزار خانه بهداشت، ۲۸ خانه‌بهداشت بود که به طور متوسط برای تکمیل هر خانه بهداشت، ۱۲۰میلیون تومان از منابع مختلف در نظر گرفته شد.

حیدری‌مقدم با اشاره به تکمیل و تحویل درمانگاه دره‌مرادبیک و درمانگاه کوریجان اظهار کرد: عملیات ۲ پروژه درمان‌بستر در شهرهای قروه‌درجزین و دمق هر یک با هزار و ۸۰ مترمربع زیربنا با ۸۲ درصد پیشرفت فیزیکی در حال ساخت هستند که با تأمین اعتبار مورد نیاز در دهه فجر امسال به بهره‌برداری می‌رسند.

وی تصریح کرد: دانشگاه علوم پزشکی همدان بر اساس تأکید وزارت بهداشت و درمان، ایجاد بلوک‌های سازمانی برای ترویج زایمان طبیعی، بهسازی و توسعه اورژانس‌ها، ساخت مرکز غربالگری سرطان، ایجاد و ساخت کلینیک‌های ویژه در استان و مرکز هر شهرستان و تأمین فضای فیزیکی برای بخش‌های ویژه را مورد توجه قرار داده است.

معاون توسعه مدیریت و منابع انسانی دانشگاه علوم پزشکی همدان افزود: تاکنون طرح ۸ بلوک زایمانی در شهرستان‌های استان تهیه شده است و سهم هر شهرستان یک بلوک زایمانی است و به این منظور ۷ بلوک زایمانی با مساحت ۵۰۰ مترمربع ساخته می‌شود.

وی بیان کرد: با توجه به گستردگی فعالیت‌ها در مرکز آموزشی، درمانی و پژوهشی فاطمیه، بلوک زایمانی این بیمارستان در متراژی به مساحت ۹۰۰ مترمربع در نظر گرفته شده است.

حیدری‌مقدم گفت: برای بلوک‌های زایمانی بیمارستان‌های استان همدان ۴۵ تخت LDR با فضاهای جانبی پیش‌بینی شده است که بیشترین این تخت‌ها به تعداد ۱۱ مورد به بیمارستان فاطمیه همدان اختصاص می‌یابد.

وی از راه‌اندازی ۸ کلینیک ویژه در استان همدان خبر داد و افزود: تاکنون مناقصه برای ۷ کلینیک ویژه برگزار شده است و ۵ مورد از این پروژه‌ها در شهرستان‌های رزن، بهار، کبودراهنگ، اسدآباد و تویسرکان با ۷۷۷ مترمربع زیربنا در مرحله آغاز عملیات اجرایی هستند. معاون توسعه مدیریت و منابع انسانی دانشگاه علوم پزشکی همدان بیان کرد: در شهرستان‌های ملایر و نهاوند فضای پیش‌بینی شده برای ایجاد کلینیک ویژه به دلیل گستردگی، هزار و ۶۰۰ مترمربع و در ۲ طبقه است که در مرحله آغاز عملیات اجرایی قرار دارند.

وی گفت: کلینیک ویژه شهر همدان با ۳ هزار و ۸۸۰ مترمربع زیربنا در محل بیمارستان مباشر کاشانی ساخته می‌شود که امیدواریم در سال ۹۵ به بهره‌برداری برسد. حیدری‌مقدم ایجاد بخش سوختگی مرکز آموزشی درمانی بعثت را از دیگر پروژه‌های مهم دانشگاه برشمرد و افزود: بخش سوختگی این مرکز با ۴۹ تخت در زیربنایی به مساحت ۵ هزار و ۹۱۰ مترمربع در نظر گرفته شده که قرارداد تکمیلی آن به مبلغ ۶/۴ میلیارد تومان است که از این مبلغ حدود ۲ میلیارد تومان آن جذب شده است.

وی گفت: در سفر اخیررئیس‌جمهوری به استان همدان، مبلغ ۹/۵ میلیارد تومان برای سال‌های ۹۴ و ۹۵ برای این پروژه پیش‌بینی شده است که طبق تعهدات باید در پایان سال ۹۵ به بهره‌برداری برسد.

ناآگاهی مدیران سنگ پای سرمایه‌گذاران
در این صفحه بخوانید
7 NEXT PAGE

وعده

- **احداث مرکز غربالگری سرطان در ۳ بیمارستان استان**
(رئیس دانشگاه علوم پزشکی همدان؛ باشگاه خبرنگاران جوان ۹۴/۰۸/۱۲)
- **بزودی احداث درمانگاه تأمین اجتماعی آغاز می‌شود**
(مدیر درمان تأمین اجتماعی استان همدان، ۹۴/۰۸/۱۲)

خبر

تالار قرآن امسال هم قابل بهره‌برداری نیست

تالار قرآن غرب کشور در استان همدان پس از گذشت ۹ سال به دلیل اختلاف‌نظرهای اعضای شورای شهر و سازه گنبد آن همچنان بلاتکلیف است.

در سال ۸۵ در بهترین منطقه شهر همدان کلنگ تالار قرآن زده می‌شود و کار ادامه پیدا می‌کند و اما پروژه‌ای که باید حداقل سال ۹۳ به بهره‌برداری می‌رسید بلاتکلیف مانده و بنا بر دلایل مختلف متوقف شده است.

این تالار دارای یک سالن اصلی با ظرفیت هزار و ۲۰۰ نفر و ۸ سالن جانبی با ظرفیت هر کدام ۱۰۰نفر است و طرح آن به عنوان مرکز همایش‌های بین‌المللی در ایران مطرح شد.

در مدت این ۹ سال بیش از ۱۷ میلیارد تومان برای این پروژه هزینه شده و مسئولان از سال ۹۲ سخن از پیشرفت ۹۰ درصدی پروژه می‌دهند اما هنوز این پروژه به بهره‌برداری نرسیده و آنچه دیده می‌شود تا پایان سالجاری هم به بهره‌برداری نخواهد رسید.

عضو شورای شهر همدان در گفت‌وگو با شبستان گفت: همدان به عنوان برند برگزارکننده همایش‌های قرآنی غرب کشور محسوب می‌شود، افزود: اتمام پوشش گنبد تالار قرآن بستگی به خرید جنس و کیفیت مصالح دارد که اجناس متناسب با بودجه را باید در نظر گرفت.

وی خاطرنشان کرد: اجناس و مصالح برای پوشش گنبد تالار قرآن از ۲ میلیارد و ۵۰۰ میلیون تا ۱۵میلیارد تومان در بازار موجود است که شورای شهر همدان باید متناسب با بودجه پیش‌بینی شده این مصالح را خریداری کنند. نورا...زاده با اشاره به اختلاف نظر اعضای شورای شهر در رابطه با برداشتن گنبد تالار قرآن گفت: از نصب سازه گنبد تالار قرآن ۶ سال می‌گذرد و کارشناسان در حال بازنگری برای تأیید یا برداشتن گنبد تالار هستند. وی تصریح کرد: با توجه به اینکه چند سال از سازه تالار قرآن می‌گذرد ممکن است که به دلیل شرایط جوی استان نیاز به اصلاح، تعمیر و استحکام داشته باشد.

نورا...زاده از پیشرفت فیزیکی ۸۵ درصدی تالار قرآن خبر داد و گفت: مشاوران و مدیریت شهری در حال بازنگری این سازه هستند که تمهیدات لازم را در این زمینه بیندیشند.

رئیس کمیسیون فرهنگی و اجتماعی شورای اسلامی شهر همدان در این رابطه گفت: تالار قرآن غرب کشور در همدان به دلیل افت درآمدهای شهرداری این شهر به بهره‌برداری نمی‌رسد.

علی رضایی افزود: شهرداری همدان برای تکمیل و تجهیز مرکز بزرگ تالار قرآن غرب کشور در همدان ۸ میلیارد تومان بودجه پیش‌بینی کرده بود. اما امسال به دلیل افت درآمد شهرداری همدان هیچگونه عملیات اجرایی، تجهیز در تالار قرآن صورت نمی‌گیرد و امسال به بهره‌برداری نخواهد رسید.

وی در خصوص گنبد تالار قرآن، تصریح کرد: شرکت رجا سازنده طرح پوششی تالار قرآن غرب کشور در همدان است که بر اساس تصمیم مدیریت شهری و بحث‌های کارشناسانه و فنی قرار بر این شده است که در تصمیم نهایی پوشش گنبد تالار قرآن را بردارند.

رضایی خاطرنشان کرد: در شهریورماه امسال در سفر رئیس‌جمهوری دولت تدبیر و امید به همدان اعتباری برای تکمیل و تجهیز تالار قرآن همدان اختصاص داده شد که نیازمند تأمین اعتبار آن هستیم.

پرداخت حقوق متمرکز بازنشستگان و مستمری‌بگیران از آبان‌ماه

مدیرکل تأمین اجتماعی استان همدان، از پرداخت متمرکز حقوق مستمری‌بگیران و بازنشستگان تحت پوشش این سازمان در استان از آبان‌ماه سالجاری خبر داد.

به گزارش باشگاه خبرنگاران جوان، محمد عسگری گفت: بازنشستگان و مستمری‌بگیرانی که حقوق خود را از پنجم تا نوزدهم هر ماه از طریق بانک رفاه کارگران دریافت می‌کنند، هدف اجرای این برنامه هستند.

وی با بیان اینکه تا پایان سالجاری این برنامه تکمیل شده و دوره پرداخت حقوق بازنشستگان تأمین‌اجتماعی بین ۲۰ تا ۲۷ هر ماه خواهد بود، افزود: زمان دریافت حقوق بازنشستگان و مستمری‌بگیرانی که تاکنون بین پنجم تا نوزدهم هر ماه حقوق دریافت می‌کردند، به مرور و هر ماه ۳روز به دوره پرداخت مورد نظر نزدیک می‌شود.

عسگری گفت: برای مثال مستمری‌بگیران و بازنشستگانی که پنجم هر ماه حقوق خود را دریافت می‌کردند، در ۸ آبان‌ماه، ۱۱ آذرماه، ۱۴ دی‌ماه، ۱۷ بهمن‌ماه و ۲۰ اسفندماه و از فروردین ۹۵ به بعد نیز ۲۰ هر ماه حقوق خود را دریافت خواهند کرد. وی بیان کرد: افرادی که از تاریخ ۲۰ لغایت ۲۵ هر ماه حقوق دریافت می‌کنند، بدون تغییر در زمان‌بندی، حقوق خود را دریافت خواهند کرد. عسگری افزود: بازنشستگان و مستمری‌بگیرانی که تاریخ دریافت حقوق آنها مصادف با ایام تعطیل رسمی است، یک روز قبل حقوق خود را دریافت خواهند کرد. مدیرکل تأمین اجتماعی استان همدان تمرکز و برقراری عدالت در پرداخت‌ها را از جمله اهداف اجرای این برنامه عنوان کرد و گفت: شناسایی همپوشانی‌ها و صیانت از منابع بیمه‌شدگان و بازنشستگان تأمین اجتماعی از دیگر اهداف اجرای این برنامه است.

الوو پیام

ایمیل ——— mardomi@hamedanpayam.com
پیامک ——— ۱۰۰۰۶۰۶۶
تلفن و پیام‌گیر ——— ۳۸۲۷۹۰۴۰ - ۰۸۱

مخاطبان فرهیخته و گرامی ستون الو پیام از این پس می توانند در فصل جدید از پردازش نظراتشان در روزنامه به عنوان خبرنگار به ارسال اخبارشفاهی ، مشاهدات و تصاویر جالب توجه و نکته دار از سطح شهر و ارسال نکته نظرات به شکل نامه اقدام کنند. این مشارکت می تواند روزنامه را بیشتر به سمت مطالب دلخواه و مورد پسند مخاطبان راهنمایی کند.

خوانندگان گرامی می توانند با کانالهای ارتباطی روزنامه با ستون الو پیام ارتباط بر قرار کرده و نظرات و مشاهدات و تصاویر خود را در اختیار ما قرار دهند.

برگه‌های سهام عدالت را مدتی بود که خریداری می‌کردند، به هوای فروش بیشتر دست نگه داشتیم اما دیگر خبری از طرح دولت و پرداخت سود سهام نشد. چرا تعیین‌تکلیف نمی‌شود؟ اصلاً چرا در استان گزارشی از این بابت منتشر نمی‌شود؟ مردم چند سال است که به امید دریافت سود منتظر نشسته‌اند اما خبری نشده است.

حسینی از همدان

مهاجرت از استان همچنان ادامه دارد. بیکاری هنوز در استان معضل است. ساختمان سازی و صنعت هم که خوابیده‌اند و جوانان ما باید چکار کنند؟ پس از ۱۶ سال درس خواندن و دود چراغ خوردن باید راهی تهران شوند تا بلکه شغل پیدا کنند آنهم با خرج و مخارج سنگین تهران. همدان دردش اقتصادی است برای همدان دل بسوزانید و نگذارید بیش از این استان عقب بماند.
۰۹۰۳***۸۹۱۶

یکی از مسئولان گفته برای زمستان سوخت مایع ذخیره کنید. می‌خواستم بگویم نفت یا گازوئیل از کجا پیدا می‌شود. اصلاً بشکه نفت را از کجا بیاوریم و در کجای آپارتمان‌ها قرار دهیم. پس دستگاه‌های خدماتی در چه وضعی‌اند. نفت از کجا بیاوریم.
Aslan***@gmail.com

خبر

تحقق ۸۵ درصدی درآمد مالیاتی در استان

مدیرکل امور مالیاتی همدان با اعلام اینکه بدهکاران مالیاتی با آلوده کردن فضا به دنبال پرداخت نکردن مالیات بودند، گفت: بیش از ۸۵ درصد درآمد مالیاتی همدان محقق شده است.

محمد خلیفه در گفت‌وگو با تسنیم اظهار کرد: ۳۲۰ میلیارد تومان درآمد مالیاتی برای همدان در نظر گرفته شده که خوشبختانه بیش از ۸۵ درصد آن محقق شده و مابقی نیز در حال وصول است. وی با اشاره به اینکه افزایش ۵۲ درصدی درآمد مالیاتی استان همدان صحت نداشته است، افزود: بررسی‌های کارشناسی صورت گرفته نشان داد تنها بین ۲۸ تا ۳۲ درصد افزایش درآمدهای مالیاتی داشتیم. خلیفه با بیان اینکه درآمدهای عمومی استان همدان تنها مختص مالیات نبوده و درآمدهای دیگری نیز در آن دخیل هستند، عنوان کرد: اگر کسانی نسبت به درآمد مالیاتی خود اعتراضی داشتند پرونده‌ها مورد بررسی قرار گرفت و در صورت وجود مشکل رفع شد. مدیرکل امور مالیاتی استان همدان با اعلام اینکه شفاف شدن میزان معاملات افراد سبب شده تا کمتر قابل کتمان باشد، بیان کرد: با ابلاغ اصلاحیه قانون مالیات‌های مستقیم، پنهان کردن معاملات مالیاتی جرم تلقی شده و از سال ۹۵ نیز اجرایی می‌شود. مدیرکل امور مالیاتی همدان بیان کرد: همین امر سبب شد تا برخی از مودیان نسبت به پرداخت مالیات خود دیر اقدام کنند که جرایم مالیاتی و مشکلاتی از این دست را به دنبال دارد.وی اظهار کرد: با توجه به اینکه فضای اقتصادی جامعه رو به بهبود است خود به خود پول به استان وارد شده و دیگر نیازی به فشار برای وصول مالیات نیست.

امام جمعه شهرستان اسدآباد

۱۳ آبان نقطه عطف انقلاب ما است

روز ۱۳ آبان به عنوان یوم‌الله یکی از روزهای بزرگ انقلاب است که آمریکا در هم شکسته شد. امام جمعه شهرستان اسدآباد با بیان این مطلب در شورای فرهنگ عمومی شهرستان اسدآباد گفت: این روز بزرگ نشان از غیرت و آزادی و مقاومت مردم کشور دارد.

به گزارش ایسنا حجت‌الاسلام موسی حسینی‌مجد با اشاره به نام‌گذاری ۱۳ آبان با نام روز ملی مبارزه با استکبار، تصریح کرد: آنچه که ملت ما به دست آورده و امروز به آن افتخار می‌کنند، حفظ شعار استقلال، آزادی و جمهوری اسلامی است. وی با بیان اینکه با حفظ این شعار انقلاب ما تحکیم یافته است، اضافه کرد: همواره دشمنان در زمان‌ها و برهه‌های مختلف و ترفندهای گوناگون در تلاش بوده‌اند تا به نحوی به انقلاب نظام کشور عزیزمان ضربه وارد کنند که این شعار انقلابی ملت ما مانع توطئه‌های آنان بوده است. امام جمعه اسدآباد با تاکید بر استکبارستیزی و روحیه استکبارستیزی افزود: آمریکا همچنان دشمن درجه اول ما بوده و تا زمانی‌که به دنبال ترفند و توطئه و دشمنی و خصومت با ما باشد دشمن مردم و کشور ما خواهد بود.

پیام تاریخ، تمدن و فرهنگ مادستان
The Message Of Madestan's History & Civilization & Culture
روزنامه همدان پیام ۴
چهارشنبه ● ۱۳ آبان‌ماه ۱۳۹۴ ● شماره ۲۴۹۰
ایران و جهان
siasat@hamedanpayam.com

خبر

بررسی مسائل قضایی استان‌ها

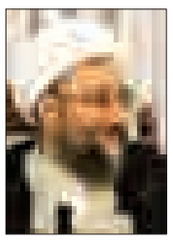

رئیس قوه قضاییه تعامل بیشتر برای بررسی مسائل قضایی را از اهداف اصلی سفر مسئولان این قوه به استان‌ها اعلام کرد.
آیت‌ا... آملی لاریجانی در بدو ورود در فرودگاه دشت ناز ساری به ایسنا گفت: در این سفر مسائل قضایی استان مازندران بررسی و برای رفع مشکلات قضایی مردم تلاش می‌شود.
وی افزود: با حضور مسئولان قضایی در مازندران مشکلات به صورت همه‌جانبه رصد و در رفع آن برنامه‌ریزی و دستورهای لازم داده می‌شود.
رئیس قوه قضاییه خاطرنشان کرد: در این سفر برای حل مشکلات قضایی مردم مساعدت‌های لازم صورت می‌گیرد.

دولت

هیچ پولی واریز نشده است

سخنگوی دولت با اشاره به پرونده بابک زنجانی گفت: ما از وی پول می‌خواهیم نه اموال تا مشکلات ارزی ما را حل کند و فعلاً هیچ پولی از طرف وی واریز نشده است.
به گزارش تسنیم، محمدباقر نوبخت سخنگوی دولت در نشست خبری افزود: پرونده بابک زنجانی پرونده ۲ نفر نیست. ما از وی پول می‌خواهیم نه اموال تا مشکلات ارزی ما را حل کند. فعلاً هیچ پولی از طرف وی واریز نشده است. اینکه شماره حساب داده نشده است، بهانه‌جویی است.

بین‌الملل

تحویل اس ۳۰۰ به ایران

آناتولی ایسایکین، رئیس شرکت روس آبارون اکسپورت صادرکننده انحصاری تسلیحات ساخت روسیه اعلام کرد: کار تنظیم قرار داد تحویل سامانه دفاعی اس ۳۰۰ به ایران ادامه دارد و این عملیات بزودی اجرایی خواهد شد.
به گزارش ایرنا، ایسایکین به شبکه خبری «روسیه ۲۴» گفت: هیچ مانعی برای نهایی شدن این قرار داد وجود ندارد و مراحل پایانی مذاکرات با موفقیت در حال انجام است. روسیه پیش‌تر اعلام کرده بود در حال روزآمد کردن سیستم‌های دفاعی اس ۳۰۰ برای تحویل به ایران است.
ایران برای این اقدام روسیه از روس آبارون اکسپورت به محاکم قضایی بین‌المللی ژنو شکایت و تقاضای ٤ میلیارد دلار غرامت کرد.

خبر

محاکمه مرتضوی از صلاحیت دادگاه خارج شد

وکیل شکات تأمین اجتماعی از برگزاری نخستین جلسه محاکمه رئیس پیشین تأمین اجتماعی در روز ۲۵ آبان‌ماه در ارتباط با پرونده‌ای که اخیراً به شعبه ۱۰۵۷ دادگاه کارکنان دولت ارسال شده است خبر داد.
مصطفی ترک همدانی در گفت‌وگو با تسنیم اظهار کرد: این پرونده شامل بخش دوم پرونده تأمین اجتماعی و شکایت تعدادی از شکات خصوصی از متهم پرونده است که در ارتباط با اتهامات منتسبه، قرار مجرمیت و کیفرخواست از سوی دادستانی صادر و به دادگاه ارسال شده است.
وکیل شکات پرونده تأمین اجتماعی با بیان اینکه نخستین جلسه محاکمه متهم روز دوشنبه ۲۵ آبان‌ماه در شعبه ۱۰۵۷ دادگاه کارکنان دولت به ریاست قاضی حیدری برگزار می‌شود اظهار کرد: طبق صحبتی که با رئیس دادگاه داشتم، جلسه رسیدگی احتمالاً به صورت غیرعلنی برگزار می‌شود و به همین خاطر از بیان جزییات پرونده به لحاظ محرمانه بودن محذور هستم.
ترک همدانی پیشتر در این ارتباط گفته بود که این بخش از پرونده، مشتمل بر ۱۸ جلد و شامل ادامه شکایت سازمان تأمین اجتماعی، عباس پالیزدار و برخی شکات خصوصی است.
به گفته وی طبق ماده ۵۷۰ قانون جدید آیین دادرسی کیفری محاکمه قضات و کارمندان به دادگاه کیفری و ویژه کارکنان واگذار شده است.
پیشتر بخشی از پرونده تأمین اجتماعی به همراه شکایت روح‌الامینی اولیای دم یکی از فوت‌شدگان حادثه بازداشتگاه کهریزک در شعبه نهم دادگاه کیفری یک به ریاست قاضی کشکولی مورد رسیدگی قرار گرفت که در نهایت پس از برگزاری ۷ جلسه، رسیدگی قاضی کشکولی به این پرونده پایان یافت و شعبه نهم دادگاه کیفری یک استان تهران، متهم را در ارتباط با شکایت اولیای دم مرحوم روح‌الامینی به اتهام معاونت در قتل عمدی و آن بخش از حکم پرونده قضات کهریزک که نقض شده بود، تبرئه کرد. دادگاه در ارتباط با پرونده تأمین اجتماعی نیز، متهم را به رد مال به مبلغ ٤٦ میلیون تومان و یکسال حبس که ٦ ماه آن تعلیقی است، محکوم کرد.

وزیر کشور

با انتخابات رقابتی و سالم دشمن ناامید می‌شود

وزیر کشور برگزاری انتخابات با شکوه و حضور گسترده مردم در انتخابات اسفندماه امسال را مایه یأس دشمن در آسیب رساندن به نظام مبتنی بر رای مردم خواند و گفت: برای ناامیدی دشمن باید انتخابات به عنوان محور اصلی سیاست داخلی و به صورت با شکوه، رقابتی و سالم برگزار شود تا اعتماد عمومی به عنوان سرمایه اجتماعی کشور حفظ و تقویت گردد.
به گزارش پایگاه اطلاع‌رسانی وزارت کشور، عبدالرضا رحمانی فضلی در همایش مدیران کل حراست استانداری‌های سراسر کشور افزود: با برگزاری انتخابات با شکوه، سالم و قانونی شاهد مانور قدرت ملی در کشور و تقویت جمهوری اسلامی ایران در عرصه‌های بین‌المللی خواهیم بود.
وزیر کشور با بیان این که انتخابات محور سیاست داخلی و مظهر اقتدار ملی است، گفت: تشویق و ترغیب مردم و نامزدها برای حضور در انتخابات وظیفه‌ای عمومی است.
وی ادامه داد: مهمترین موضوع سیاست داخلی کشور، انتخابات اسفندماه مجلس شورای اسلامی و مجلس خبرگان رهبری است و برگزاری انتخابات باشکوه، سالم و قانونی به مفهوم افزایش توان و اقتدار ملی کشور است.
وزیر کشور با اشاره به شرایط خاص منطقه و موفقیت‌های روزافزون نظام در عرصه‌های سیاست داخلی و خارجی و وحدت و تقویت انسجام و همگرایی در کشور گفت: حوادث منطقه به‌ویژه در عراق، سوریه و یمن نشان‌دهنده دست داشتن آمریکا، تعدادی از کشورهای غربی دنباله رو آمریکا و برخی کشورهای منطقه است که در آنها تعصب، تحجر و خشونت نهادینه شده، در این حوادث بوده و اهداف مشترک هر ۲ گروه، مبارزه با انقلاب اسلامی و خاستگاه آن جمهوری اسلامی ایران است.
وی با اشاره به اینکه در همه مکان‌ها، زمان‌ها، شرایط و موقعیت‌ها و با روش‌های شرعی و قانونی باید از حقوق ملی خود دفاع کنیم، افزود: اگر در برجام موفق عمل کردیم، به دلیل هدایت‌های مقام معظم رهبری، مدیریت مستقیم ریاست جمهوری، توانمندی ملی، امنیت داخلی، تأثیرگذاری در تحولات منطقه‌ای، تلاش تیم مذاکره‌کننده و توفیقات کشور در عرصه سیاست داخلی است.
رحمانی فضلی، حضور با شکوه مردم در انتخابات سال ۹۲، ایجاد امید، اتحاد و انسجام داخلی، همگرایی و هم‌افزایی بین مسئولان و اجرای برنامه‌های عملی در جهت کسب اقتدار ملی و توانمندی‌های کشور را دلیل تغییر تاکتیک دشمن و بازگشت آنها به میز مذاکره دانست و بیان کرد: با توجه به شرایط اقتصادی، سیاسی و اجتماعی کشور در سال ۹۱، دشمن به فکر تکرار حوادث سال ۸۸ در کشور بود، اما در سال ۹۲ با هدایت‌های مقام معظم رهبری و درایت و هوشمندی مردم، انتخابات با شکوهی در کشور برگزار شد و دشمنان نظام نتوانستند از زمینه ایجاد تنش اجتماعی در انتخابات، سوء استفاده کنند. رحمانی فضلی تأکید کرد: هیچ فرد یا گروهی حق ندارد خارج از چارچوب قانون در انتخابات دخالت کند. وظیفه عمومی همه دستگاه‌ها و نهادهای مسئول، تشویق و ترغیب مردم برای حضور هرچه باشکوه‌تر در انتخابات است و باید وظایف خاص و قانونی خود را در قبال برگزاری انتخابات انجام دهند. وی در ادامه خطاب به مدیران حراست استانداری‌های سراسر کشور گفت: شما به عنوان حراست نقش مهمی در برگزاری انتخابات امن و قانونی دارید و رعایت اصل بی‌طرفی در برگزاری انتخابات باید به طور جدی و قاطع رعایت و بر تحقق این امر مهم نظارت شود تا خدشه‌ای به اعتماد عمومی مردم وارد نگردد.

رهبر معظم انقلاب

مبارزه با استکبار یک حرکت معقول و دارای پشتوانه علمی ملت ایران است

رهبر معظم انقلاب در دیدار دانشجویان و دانش‌آموزان به مناسبت روز ملی مبارزه با استکبار گفتند: مبارزه با استکبار یک حرکت معقول، منطقی، دارای پشتوانه علمی و متکی به تجربه ملت ایران است.
به گزارش پایگاه اطلاع‌رسانی دفتر حفظ و نشر آثار حضرت آیت‌ا... العظمی خامنه‌ای، رهبر معظم انقلاب در این دیدار افزودند: اشتباه مصدق پس از ملی شدن صنعت نفت، تکیه و اعتماد و امید به آمریکا بود.
ایشان تصریح کردند: آمریکایی‌ها از این خوش‌بینی و ساده‌اندیشی استفاده کردند و کودتا را براه انداختند.
رهبر معظم انقلاب در ادامه بیاناتشان یادآور شدند: یکی از کارهای آمریکایی‌ها در این سال‌های آخر این است که کسانی را وادار کنند به بزک کردن چهره آمریکا، اینکه وانمود کنند که آمریکایی‌ها اگر هم دیروز دشمنی داشتند، امروز دیگر دشمنی نمی‌کنند.
حضرت آیت‌ا... خامنه‌ای با بیان این که یک عده‌ای مغرضانه و عده‌ای از روی ساده لوحی این کار را می‌کنند، تأکید کردند: هدف این است که چهره دشمن برای ملت ایران پنهان بماند تا بتوانند خنجر را فرو کنند.
ایشان در بخش دیگری از بیاناتشان اظهار داشتند: جوان‌های عزیز! اسناد درس‌آموز لانه جاسوسی را بگیرید و بخوانید. دانشجویانی که آنجا را گرفتند و فهمیدند که لانه جاسوسی است با زحمت زیاد آن را استحصال کردند.
رهبر معظم انقلاب اضافه کردند: اینها نشان می‌دهد که آمریکایی‌ها در هنگام اوج نهضت و پیروزی انقلاب، دایم در حال توطئه علیه جمهوری اسلامی بوده‌اند؛ آمریکا این است.
حضرت آیت‌ا... خامنه‌ای افزودند: بعضی به بهانه مسائل جزیی داخلی، دشمن را فراموش می‌کنند؛ اینکه امام مکرر فرمودند "هرچه فریاد دارید بر سر آمریکا بکشید" برای همین بود.
ایشان در عین حال گفتند: البته جامعه آزاد است و انتقاد مایه پیشرفت است اما دشمن اصلی را با دشمن درجه ۲ و دوستانی که با آنها اختلاف داریم اشتباه نگیرید.
رهبر معظم انقلاب تأکید کردند: دشمن اصلی کسی است که می‌خواهد دستاورد ملت ایران را از بین ببرد.
حضرت آیت‌ا... خامنه‌ای ادامه دادند: آمریکایی‌ها در مذاکرات به مناسبت اینکه با جنگ مخالفیم، جلوی دوربین اشک هم می‌ریزند؛ این همان آدمی است که وقتی صهیونیست‌ها صدها کودک را در غزه قطعه قطعه می‌کنند و امروز هم به شکل دیگری در کرانه باختری حمله می‌کنند، اخم هم نمی‌کند.
ایشان اضافه کردند: آن وقت گریه جلوی دوربین به عنوان یک عمل صادقانه تلقی می‌شود؟
رهبر معظم انقلاب درباره شعار مرگ بر آمریکا نیز اظهار داشتند: بدانید شعار "مرگ بر آمریکای ملت ایران دارای پشتوانه قوی و عقلانی است و معلوم است که مراد از این شعار، مرگ بر ملت آمریکا نیست.
حضرت آیت‌ا... خامنه‌ای افزودند: این شعار یعنی مرگ بر سیاست‌های آمریکا، مرگ بر استکبار؛ این دارای پشتوانه عقلانی است و قانون اساسی و تفکرات عقلانی ما به این ناطق است و این مسأله برای هر ملتی قابل فهم است.
ایشان ادامه دادند: یک روزی دانشگاه ما پلی به سمت غرب بود؛ امروز نردبانی برای رسیدن به آرمان‌های بلند؛ عده‌ای می‌خواهند این نردبان را از بین ببرند و همان پل به سمت غرب را برگردانند؛ جوان‌های ما باید بیدار باشند.

وزیر اطلاعات

ایجاد امنیت به بهای اضطراب برای جامعه، حالت خوبی نیست

سید محمود علوی گفت: اگر ایجاد امنیت به بهای به وجود آوردن استرس و اضطراب برای جامعه باشد، حالت خوبی نیست.
به گزارش مهر، حجت‌الاسلام سید محمود علوی وزیر اطلاعات در گردهمایی مسئولان حراست‌های وزارت صنعت، معدن و تجارت، گفت: کار نیروی حراست سخت و تعیین‌کننده است هرچند ممکن است این کار مانند دارو تلخ باشد اما ارزش‌های خاص خود را دارد که صبر بر این تلخی‌ها دارای ارج است.
وی با بیان اینکه اهل بیت هدف خود را از جنگیدن احیای دین اسلام و اصلاح جامعه اعلام کرده‌اند، افزود: عزیزان حراست در اجرای قوانین و فعالیت‌ها باید روش ائمه و سیر و سلوک آنها را دنبال کنیم، کسانی هم که به امنیت تعدی می‌کنند و برهم زننده امنیت هستند، باید از سوی حکومت اسلامی بازخواست شوند و با آنها برخورد شود. بنابراین باید در جامعه امنیت، رشد، سلامت و بالندگی وجود داشته باشد، البته نباید برای سلامت جامعه، مانع از حرکت رو به جلو شویم یا برای ایجاد حرکت، جلوی سلامت جامعه را بگیریم. همچنین برای ایجاد امنیت نباید رشد را متوقف کرد و یا برای افزایش رشد در جامعه امنیت را از بین برد، چراکه هیچ ضرورتی ندارد برای ارتقای رشد در جامعه، فساد وجود داشته باشد فساد مانند انگل، خود مانع از رشد است.
وزیر اطلاعات با بیان اینکه امنیت و نشاط در جامعه کنار هم قرار می‌گیرند، اظهار کرد: همانگونه که پیامبر(ص) می‌فرمایند، خیر و برکتی در جامعه به وجود نمی‌آید مگر در پرتو امنیت و این مقوله، اهمیت بالایی دارد، از این رو، نیروی حراست از یکسو امنیت را به ارمغان می‌آورد و از سوی دیگر، زمینه رشد را در کشور فراهم می‌کند. بنابراین اگر کارمندی کاری را به تأخیر بیندازد تا از طریق آن رشوه دریافت کند، فساد است که باید با آن برخورد شود. حال همانگونه که در عرصه‌های مختلف نظامی و غیرنظامی سردارانی داریم، سرمایه‌گذاران در بخش اقتصادی نیز همانند سردارانی هستند که رشد و توسعه را برای کشور به ارمغان می‌آورند، از این رو ایجاد دست‌انداز برای سرمایه‌گذاران سالم فساد است.
علوی با تأکید بر اینکه ایجاد رعب وحشت امنیت نمی‌آورد، افزود: اگر ایجاد امنیت به بهای به وجود آوردن استرس و اضطراب برای جامعه باشد، حالت خوبی نیست. هنر نیروی اطلاعاتی و حراستی این است که به‌گونه‌ای عمل کند که بدون اینکه حضور فیزیکی داشته باشد، امنیت برقرار باشد.
وی گفت: در فضای بسته عده‌ای تحریک می‌شوند تا آن فضا را بشکنند، ولی در شرایطی که فضای جامعه باز باشد، این اتفاق رخ نخواهد داد، هر چند باید به این موضوع نیز توجه کرد که خلاقیت توام با آرامش ایجاد می‌شود و صنعت و اقتصاد در این شرایط می‌توانند شکوفا شوند به تعبیری، فضای استرس، خلاقیت‌کش است. همان طور که دین مبین اسلام به آرامش و ادب در جامعه تأکید کرده و ایجاد رعب و وحشت را تنها ابزاری در مقابل دشمنان دانسته است.
وزیر اطلاعات با بیان اینکه ما حق نداریم در زندگی شخصی افراد سرک بکشیم، گفت: خداوند از حقا... می‌گذرد اما از حق مردم نمی‌گذرد، بنابراین کار حراست اعتماد به کارکنان است و باید در چارچوب قانون و ادب با تمام افراد برخورد کند. به‌گونه‌ای که نام حراست مایه آرامش و باعث ایجاد انگیزه و فعالیت بیشتر آنها باشد نه کاهش انگیزه کارکنان سازمان شود.
وی افزود : شما با آبرو مردم سروکار دارید و حافظ اسرار و بیت‌المال هستید. مردم باید با وجود حراست و سایر دستگاه‌ها احساس امنیت بکنند و در مقابل نام حراست باید لرزه بر اندام خلافکاران بیندازد.

نمایندگان مجلس تصویب کردند

الزام دانشگاه‌ها به استخدام همسران جانبازان و شهدا

نمایندگان مجلس دانشگاه‌ها را مکلف کردند که همسران جانبازان بالای ۵۰ درصد و شهدا را در صورت دارا بودن مدرک دکترای تخصصی به عنوان عضو هیأت علمی استخدام کنند.
به گزارش تسنیم، نمایندگان مجلس شورای اسلامی در ادامه نشست علنی پارلمان طرح اصلاح بند (ز) ماده ٤٤ قانون برنامه ۵ ساله پنجم توسعه جمهوری اسلامی ایران را بررسی کردند.
وکلای ملت در ابتدا کلیات این را با ۱٤۲ رأی موافق، ۲٤ رأی مخالف و ۱۸ رأی ممتنع از مجموع ۲۱۱ نماینده حاضر در صحن علنی مجلس تصویب کردند.
بهارستان‌نشینان همچنین با تصویب جزئیات این طرح و اصلاح بند (ز) ماده ٤٤ قانون برنامه پنجم مقرر کردند دانشگاه‌ها و مراکز و مؤسسات آموزشی و پژوهشی و وزارتخانه‌های علوم و بهداشت مکلفند حداقل ۱۰ درصد اعضای هیأت علمی مورد نیاز خود را از بین جامعه ایثارگران شامل رزمندگان با بیش از ٦ ماه حضور داوطلبانه در جبهه، جانبازان بالای ۲۵ درصد، آزادگان بالای ۳ سال اسارت، همسران و فرزندان جانبازان بالای ۵۰ درصد، همسران و فرزندان شهدا و فرزندان آزادگان با بیش از ۳ سال اسارت که دارای مدرک دکترای تخصصی مورد تأیید وزارتخانه‌های علوم و بهداشت هستند حسب مورد از طریق استخدام و یا موافقت با انتقال کارکنان دیگر دستگاه‌ها یا تبدیل وضعیت کارکنان غیرهیأت علمی تأمین و از ابتدا آنان را به صورت عضو هیأت علمی رسمی با احتساب سوابق استخدام کنند.
نمایندگان مجلس با ۱٤۷ رأی موافق، ۲۲ رأی مخالف و ۱۳ رأی ممتنع به ماده واحده این طرح رأی مثبت دادند.

یونسی

هیچ جریان همسو با داعش در ایران وجود ندارد

دستیار ویژه رئیس‌جمهوری در امور اقوام و اقلیت‌های دینی و مذهبی گفت: هیچ گونه جریان همسو با داعش در بین تشیع و تسنن و نیز سایر فرقه‌ها در نظام جمهوری اسلامی ایران وجود ندارد.
حجت‌الاسلام والمسلمین علی یونسی در سفر به زاهدان در گفت‌وگو با ایرنا اظهار کرد: اعتقادات دینی قوی مردم سیستان‌وبلوچستان یکی از دلایل زندگی مسالمت‌آمیز و متحد بین آنان است که اساس این اعتقاد ایمان مردم استان به اهل بیت و سنت پیامبر(ص) است. وی ادامه داد: رجوع به اسلام ناب از طریق اهل بیت و قرآن مهمترین عامل انسجام جوامع اسلامی است و در صورتی که افراد از این دو اصل پیروی نکنند گرفتار افراط و تفریط می‌شوند. دستیار ویژه رئیس‌جمهوری در امور اقوام و اقلیت‌های دینی و مذهبی افزود: رجوع به قرآن و اهل بیت از عوامل اصلی جلوگیری از اختلاف بین مسلمانان است. حجت‌الاسلام والمسلمین یونسی خاطرنشان کرد: باید به این نکته توجه داشت که هرگونه اختلاف و دشمنی بین مسلمانان بر خلاف سنت پیامبر عظیم‌الشأن اسلام است. وی با اشاره به سفر یک روزه خود به سیستان‌وبلوچستان گفت: هدف اصلی این سفر شرکت در همایش قیام امام حسین(ع) و نهضت عاشورا از دیدگاه اهل سنت است که در دانشگاه آزاد اسلامی زاهدان برگزار می‌شود. دستیار ویژه رئیس‌جمهوری در امور اقوام و اقلیت‌های دینی و مذهبی خاطرنشان کرد: امام حسین(ع) به تمام مسلمانان جهان تعلق دارد اما این امر در بین افراد آنگونه که باید شناخته شده نیست و برگزاری این گونه همایش‌ها می‌تواند در شناساندن نهضت عاشورایی حسینی به مسلمانان کمک کند.

تا انتخابات

مجوز افزودن اعضای شورای سیاستگذاری انتخاباتی اصلاح‌طلبان تصویب شد

رئیس دوره‌ای شورای هماهنگی جبهه اصلاحات با اشاره به ریاست عارف بر شورای عالی سیاستگذاری انتخاباتی اصلاح‌طلبان گفت: ترکیب این شورا با افزودن افراد حقیقی و حقوقی توسط عارف تغییر می‌کند و سطح وسیع‌تری از اصلاح‌طلبان را در بر می‌گیرد.
علی‌محمد غریبانی رئیس دوره‌ای شورای هماهنگی جبهه اصلاحات در گفت‌وگو با تسنیم، با اشاره به جلسه اخیر تشکل متبوعش اظهار کرد: در جلسه یکشنبه عصر قرار شد جهت فعال‌تر کردن استان‌ها و شهرستان‌ها و به دلیل درخواست تعدادی از نیروهای بالقوه اصلاح‌طلب برای حضور در شورای عالی سیاستگذاری انتخاباتی اصلاح‌طلبان محمدرضا عارف بتواند به عنوان رئیس این شورا اشخاصی را که به مصلحت می‌داند، اضافه کند.
وی ادامه داد: بنابراین ترکیب شورای عالی سیاستگذاری انتخاباتی اصلاح‌طلبان با افزودن افراد حقیقی و حقوقی توسط عارف تغییر می‌کند و سطح وسیع‌تری از اصلاح‌طلبان را در بر می‌گیرد.
رئیس دوره‌ای شورای هماهنگی جبهه اصلاحات گفت: مصوبه جلسه اخیر شورای هماهنگی افزودن چهره‌های حقیقی و حقوقی اصلاح‌طلب به شورای عالی سیاستگذاری انتخاباتی اصلاح‌طلبان توسط عارف به عنوان رئیس این شورا خواهد بود. ضمن اینکه مصوبه اخیر به اطلاع عارف و رئیس دولت اصلاحات رسیده است.
غریبانی یادآور شد: به احتمال قوی هفته آینده شورای عالی سیاستگذاری انتخاباتی اصلاح‌طلبان تشکیل می‌شود و یکی از دستورات جلسه تصویب آیین‌نامه این شوراست. وی خاطرنشان کرد: جلسه آتی شورای عالی سیاستگذاری انتخاباتی اصلاح‌طلبان به ریاست محمدرضا عارف برگزار می‌شود و در چند روز آینده با حضور وی هیأت‌رئیسه ۳ نفره موقت جلسه دارند و دستور جلسه شورای سیاستگذاری تعیین و به اعضا ابلاغ می‌شود و از آنها برای حضور در جلسه دعوت خواهد شد.

هشدار سالک نسبت به شایعه پراکنی علیه جامعه اصولگرایی

به گزارش ایسنا، حجت‌الاسلام سالک در گفت‌وگو با پایگاه خبری جامعه روحانیت مبارز گفت: ما معتقدیم جامعه اسلامی ما در سراسر کشور جامعه اصولگرایی است، ولی با کمال تأسف در طول این سالیان پس از ارتحال حضرت امام(ره) ۲ جریان اصلاح‌طلب و اصولگرا تعریف شد و این دسته‌بندی موجب شکافی در بین جامعه ایرانی شد و مردم را ۲ دسته کردند و این کار خلاف بود.
وی اضافه کرد: این نکته ضربه‌ای بود برای جامعه اسلامی ما، منتها چون مردم ما مردم با بصیرتی هستند و محور حاکمیت دینی را ولایت فقیه می‌دانند یعنی خودشان را با معیار ولایت تطبیق می‌دهند، پشت سر مقام معظم رهبری پس از رحلت امام قرار گرفتند.
عضو جامعه روحانیت مبارز ادامه داد: تلاش بیگانگان در خارج از کشور علیه اصولگرایان را نباید نادیده گرفت. ۱۷ گروه اپوزیسیون خارج از کشور با محوریت فرح پهلوی تلاش‌شان در ایجاد تفرقه در جامعه ایرانی و جدا کردن مردم از محوریت حاکمیت دینی است و اینها در طول این مدت جنگ تحمیلی ۸ ساله و فتنه ۷۸ و فتنه ۸۸ را راه انداختند و در شرایط کنونی بحث نفوذ را مطرح می‌کنند. وی خاطرنشان کرد: بر این اساس ضرورت دارد جامعه اصولگرایی دور هم جمع شوند، حرکتی که برادر عزیزمان حضرت حجت‌الاسلام تقوی با سیاست همگرایی جامعه اصولگرایی آغاز کرده‌اند، گام نخست است و بحمدا... در سراسر کشور با یک استقبالی روبه‌رو شد و اطمینان داریم که این حرکت می‌تواند نتایج بسیار خوبی را به دنبال داشته باشد. سالک در عین حال ابراز عقیده کرد: در این مورد از یک طرف جریانات سیاسی داخل نظام ما که بعضاً با ولایت فقیه و با نظام مشکل دارند جبهه‌گیری کردند و از طرف دیگر جریانات خارج کشور جبهه‌گیری کردند و سیاست‌هایی را ابلاغ کردند که عبارتند از اینکه ما باید در بین اصولگرایان اختلافات را تشدید کنیم و در صورت اختلافات بین دولت و مجلس به این اختلافات دامن بزنیم. همچنین در جریان تأیید صلاحیت‌ها در مجلس دهم و خبرگان نفوذ کنیم.

جلسات جمعیت ایثارگران با مؤتلفه و پایداری به مرحله جمع‌بندی نظرات رسیده است

قائم‌مقام جمعیت ایثارگران انقلاب اسلامی گفت: در هفته‌های گذشته جلساتی را با اعضای حزب مؤتلفه و جبهه پایداری برگزار کرده‌ایم و در حال حاضر در مرحله جمع‌بندی نظرات‌مان با این دو تشکل اصولگرا هستیم. جواد عامری، در گفت‌وگو با ایسنا، در خصوص نتایج نشست‌های مشترک این حزب با مؤتلفه و پایداری اظهار کرد: در هفته‌های گذشته جلساتی را با اعضای مؤتلفه و پایداری برگزار کرده‌ایم و در گفت‌وگوهایمان به جمع‌بندی‌هایی رسیده‌ایم و در نظر داریم برگزاری اینگونه نشست‌ها را در جریان اصولگرایی، فراگیر سازیم. وی با بیان این‌که برگزاری این جلسات مشترک از ماه گذشته آغاز شده است، اظهار کرد: جلسات مشترک ما با مؤتلفه و پایداری تنها یک ماه است که برگزار می‌شود و توقع اینکه در طول یک ماه بتوان به جمع‌بندی نهایی رسید، کمی بعید است.

خانواده کجای برنامه ششم توسعه است؟
در این صفحه بخوانید
9 NEXT PAGE

تعداد زیاد تشکل‌های گردشگری نشانه قدرتمند بودن آنها نیست

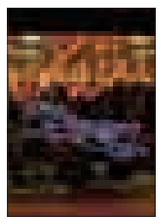

عضو هیأت مدیره انجمن دفاتر خدمات مسافرت هوایی و جهانگردی با انتقاد از اینکه برخی از فعالان صنعت گردشگری خواستار ایجاد تشکل حرفه‌ای قانونمند شده‌اند گفت: تعدد تشکل‌ها نشان‌دهنده قدرت نیست.

به گزارش مهر، تعدادی از فعالان بخش خصوصی و پیشکسوتان صنعت گردشگری بنا بر درخواست خودشان، در نشستی با معاون گردشگری سازمان، خواستار ایجاد تشکل‌های حرفه‌ای قانونمند و فراگیر برای اجرای سیاست‌های ابلاغی از سوی مقام معظم رهبری در چارچوب برنامه ششم توسعه کشور و سیاست‌های دولت در حوزه گردشگری شدند. این گروه معتقدند که بخش غیردولتی فعال در حوزه گردشگری باید یک ساختار قوی و منسجم داشته باشد تا همه اجزا و اعضا را در خود جای دهد.

دعوت مؤسسه شرق‌شناسی شیکاگو از مدیران میراث فرهنگی ایران

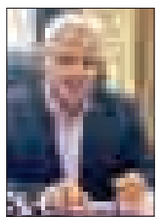

مؤسسه شرق‌شناسی شیکاگو که الواح هخامنشی ایران سال‌ها پیش برای بررسی و پژوهش به آن واگذار شده از معاون میراث فرهنگی، رئیس پژوهشگاه میراث و مدیر موزه ملی ایران دعوت کرد تا یک ماه دیگر میزبان آنان باشد.

معاون میراث فرهنگی کشور با تأیید این خبر به مهر گفت: این دعوت به منظور بررسی الواح هخامنشی، بسته‌بندی و جانمایی آنها پس از انتقالشان به ایران است. محمدحسن طالبیان در عین حال تأکید کرد: این دعوت به معنای قبول ما نیست، هنوز رفتن به شیکاگو قطعی نشده اما بررسی این نکته که الواح پس از انتقالشان به ایران چه سرنوشتی خواهند داشت و در چه فضایی قرار بگیرند مسأله بسیار مهمی است. وی درباره رأی نهایی دادگاه‌های آمریکا مبنی بر برگشت این الواح به ایران گفت: هنوز خبر جدیدی در این‌باره اعلام نشده است.

افتتاح نمایشگاه بین‌المللی گردشگری لندن

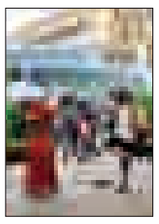

درهای بازار جهان سفر در لندن از (دوم نوامبر) گشوده شد.

به گزارش ایسنا، نمایشگاه بین‌المللی گردشگری لندن به عنوان زیرمجموعه‌ای از بازار جهانی سفر، یکی از مهمترین رویدادهای صنعت گردشگری جهان به حساب می‌آید و نمایشگاه امسال سی‌وششمین دوره آن است. امسال بیش از ۵۰ هزار کارشناس گردشگری از ۱۹۰ کشور جهان در این رویداد بین‌المللی شرکت دارند و بیش از ۱۰۰ برنامه از جمله ویژه‌برنامه روز جهانی گردشگری و مجموعه کنفرانس‌های تخصصی در این روزها ترتیب داده شده است.

این نمایشگاه لندن، حرفه‌ای‌های گردشگری از سراسر جهان را گرد هم جمع می‌کند و در آن قراردادهایی به ارزش کلی بیش از دو میلیارد و ۵۰۰ میلیون پوند بسته می‌شود.

خبر

مدیر دفتر منطقه‌ای یونسکو در ایران

جمهوری اسلامی سمبل احترام به تاریخ

جمهوری اسلامی به لحاظ پاسداشت از ابنیه تاریخی، توجه به جاودانگی آثار کهن و تلاش برای زنده نگه داشتن آیین‌ها، سنبل احترام به تاریخ است.

مدیر دفتر منطقه‌ای یونسکو در ایران گفت: حفظ میراث فرهنگی و تاریخی از سیاست‌های اصلی سازمان یونسکو است.

«استرکیش لاروش» با بیان اینکه از دیدگاه یونسکو، حفظ میراث تاریخی و فرهنگی فقط برای زیبایی نیست، افزود: یونسکو برای حفظ فرهنگ و صلح بین‌الملل مختلف جهان تلاش می‌کند.

مدیر دفتر منطقه‌ای یونسکو در ایران با اشاره به اینکه فرهنگ بیانگر شناسنامه جوامع است، بیان کرد: فرهنگ و حفظ آن به همزیستی مسالمت‌آمیز منجر می‌شود.

«لاروش» با اشاره به اینکه پس از تخریب میراث فرهنگی در سوریه، یونسکو نهضت حفاظت از میراث فرهنگی را به راه انداخت، گفت: ایران دارای تاریخی غرورآفرین و فرهنگ غنی در همه ادوار بوده است.

وی حفاظت از میراث فرهنگی را وظیفه‌ای مهم برشمرد و افزود: جمهوری اسلامی به لحاظ پاسداشت از ابنیه تاریخی، توجه به جاودانگی آثار کهن و تلاش برای زنده نگه‌داشتن آیین‌ها سمبل احترام به تاریخ است.

مدیر دفتر منطقه‌ای یونسکو در ایران هدف از تشکیل این کارگاه را توانمندسازی برای حفظ میراث تاریخی و فرهنگی خواند و بیان کرد: با وجود اینکه حفظ میراث فرهنگی رو به ترویج و گسترش است، اما این اماکن دچار تهدیدات بسیاری است؛ بنابراین باید برای حفظ و نگهداری میراث بشری با رعایت استانداردها به معیار جهانی دست یابیم.

«لاروش» با بیان اینکه در این کارگاه اطلاعات بیشتری در مورد حفظ میراث فرهنگی ارائه می‌شود، گفت: مشارکت اهالی بومی مناطق تاریخی برای موفقیت میراث فرهنگی در حفظ بناها پر اهمیت تلقی می‌شود.

وی بیان کرد: این کارگاه باید بتواند بهره عملی حافظان میراث فرهنگی را ارتقا دهد و امیدواریم بتوانیم پاسخگوی سازمان میراث فرهنگی و گردشگری ایران در حراست از بناهای تاریخی باشیم.

دیرینه

هیأت ایرانی در کاوش‌های باستان‌شناسی کردستان عراق

برنامه بررسی رودخانه «خابور شرقی» کردستان عراق که تاکنون منجر به شناسایی و بررسی ۱۳۰محوطه و اثر تاریخی شده است با مشارکت هیأت ایرانی ادامه یافت.

مسئول بخش نجات‌بخشی پژوهشکده باستان‌شناسی و عضو هیأت باستان‌شناسی «خابور شرقی» با اشاره به شناسایی و بررسی ۱۳۰ محوطه و اثر تاریخی در منطقه «خابور شرقی» مانند تعداد زیادی تپه‌های بزرگ و کوچک، غار و پناهگاه‌های سنگی گفت: امسال در فصل سوم پروژه شناسایی خابور شرقی به سرپرستی «پائولاسکونزو» و سامان حیدری گوران بررسی و تکمیل اطلاعات فصل‌های قبلی در قسمت‌های شمالی و مرکزی استان دهوک در محوطه‌ای به وسعت صد کیلومتر مربع ادامه یافت. علیرضا سرداری با بیان این نکته که پیمایش فشرده در بخش‌های مختلف در این بررسی‌ها انجام شده‌اند، افزود: در کنار کشفیات به دست آمده در این محوطه، بناها و ساختارهای معماری نیز شناسایی شده‌اند که برخی از آنها مستندسازی نیز شده‌اند.

همچنین در برنامه روشمند تپه‌ها و محوطه‌ها تلاش شد در ابتدا موقعیت این آثار از طریق تصاویر هوایی مورد ارزیابی قرار بگیرد و سپس در برنامه میدانی با سرکشی به محل و بررسی سطحی مدارک سفالی و دیگر یافته‌های احتمالی آن جمع‌آوری شود.

وی محوطه‌های مورد کاوش را شامل تپه‌های «مقبله ۱» مربوط به دوره مفرغ و آشور، «مقبله ۲» مربوط به دوره مس سنگ جدید و محوطه «تل باسط کی» مربوط به دوره مفرغ میانی و جدید دانست و بیان کرد: دو محوطه اول با وسعتی یک هکتاری در محدوده‌ای قرار دارند که تحت حفاظت فرودگاه در حال ساخت است. از سوی دیگر سطح محوطه کلیدی و بزرگ «باسط کی» که در کنار جاده اصلی «دهوک» به مرز ترکیه قرار دارد، در دوران حاکمیت صدام در عراق همیشه آسفالت شده و به عنوان پایگاه نظامی و باند فرود بالگرد استفاده شده است. به گزارش روابط عمومی پژوهشگاه سازمان میراث فرهنگی و گردشگری، حضور هیأت ایرانی در بررسی‌های باستان‌شناسی کردستان عراق بر اساس تفاهم‌نامه همکاری پژوهشی بین پژوهشگاه میراث فرهنگی و گردشگری و دانشگاه توبینگن آلمان صورت می‌گیرد که در بهمن‌ماه ۱۳۹۳ به امضا رسیده است.

همچنین دوطرف متعهد شده‌اند تا در زمینه‌های تبادل پژوهشگر و دانشجو درطرح‌های بلندمدت یا کوتاه‌مدت، همکاری پژوهشی، باستان‌شناسی، حفاظت و مرمت، تاریخ و زبان‌شناسی همکاری داشته باشند. استان «دهوک» به عنوان غربی‌ترین بخش کردستان عراق با سوریه و ترکیه هم مرز است که مرکز آن شهر دهوک است این شهر در قدیم از مراکز تجاری آشوریان بوده است.

از مهمترین آثار تاریخی این شهر می‌توان از قلعه زعفرانیه، قلعه ساباتی، مسجد بزرگ دهوک و کلیسای ایث لاهای مقدس نام برد.

حمام کردآباد حیاتی دوباره می‌خواهد

بنای قجری در چند قدمی ثبت ملی

» مریم مقدم

تغییر کاربری بافت‌های تاریخی مرمت شده راهکاری برای حفظ میراث فرهنگی است.

سال گذشته از سوی صندوق حفظ و احیا مطرح شده بود که طرح تغییر کاربری در قالب صدور معافیت عوارضی و حق انتقال ساخت وساز با تراکم شناور در چارچوب قوانین و مقررات خاص برای این مکان‌ها اجرا می‌شود.

در همین راستا تاکنون بناهای تاریخی مختلفی در کشور برای مرمت و بهره‌برداری به بخش‌های غیر دولتی و خصوصی واگذار شده که نتایج بسیار ارزنده‌ای داشته است.

حمام قجری در روستا

در روستای کردآباد کبودراهنگ یک حمام تاریخی قرار دارد که قدمتش به دوران قاجار برمی‌گردد. این بنای تاریخی با مساحت حدود ۲۹۰ مترمربع در یک طبقه از یک قسمت تشکیل شده است.

این حمام تاریخی شامل هشتی ورودی یا میان در، حمام سرد، یا رختکن، دالان ارتباطی، حمام گرم و خزینه‌های جانبی است.

این ویژگی‌هایی که در حمام تاریخی کردآباد وجود دارد از آن دست خصیصه‌هایی است که امروز در کمتر بنای تاریخی دیده می‌شود، زیرا یا حمام‌های قدیمی تخریب و دوباره ساخته شده‌اند و یا آنکه دیگر اثری از این نوع معماری در آن دیده نمی‌شود.

به دلیل قدمت حمام در حال حاضر بنا در حال ثبت در فهرست ملی است و مالکی نیز ندارد.

از آنجا که میراث فرهنگی استان همدان در سال ۱۳۹۳ اقدام به بازسازی قسمت‌های فرسوده کرده است در حال حاضر می‌توان گفت حمام کردآباد می‌تواند پس از مرمت به بخش خصوصی واگذار شود تا این روستا هم بتواند برای خود یک بنای خاص با خصیصه تاریخی داشته باشد.

معاون میراث فرهنگی استان همدان در این زمینه به همدان‌پیام گفت: در حمام قدیمی کردآباد در سال گذشته اقدامات و عملیات اجرایی در زمینه مرمت از جمله بازسازی و ایزولاسیون بام، اجرای تأسیسات الکترونیکی حمام، کف‌سازی فضای داخلی با سنگ خاقانی، بازسازی بخش‌های تخریب شده و مرطوب‌زدایی و احداث کانال دفع رطوبت انجام گرفت.

بهرام توتونچی همچنین عنوان کرد: در سال ۱۳۹۳ مبلغ سیصد و بیست و چهار میلیون و هشتصد هزار ریال اعتبار هزینه شده است و برای فصل‌های بعدی مرمت این بنا نیازمند ۳۰۰ میلیون ریال اعتبارات است تا اجرای تأسیسات مکانیکی و احیا در آن انجام گیرد.

وی تأکید کرد: بنای تاریخی حمام کردآباد هنوز به ثبت ملی نرسیده است و این پیگیری در حال انجام است.

آنچه بیش از هر چیز باید قابل توجه قرار بگیرد این است که این بنا با قدمت دوران قاجار و مرمت صورت گرفته هنوز دارای کاربری و یا سرمایه‌گذار نیست چه بسا با اهتمام برای محقق شدن این مهم بتوان حمام کردآباد را حیاتی دوباره بخشید.

نوع کاربری و احیای بنای تاریخی

نوع کاربری که برای احیای بنای تاریخی در نظر گرفته می‌شود، طیفِ گسترده‌ای از بازخوردها را به دنبال خواهد داشت. کاربری مسکونی، آموزشی، آیینی یا مذهبی، اداری، گردشگری، بهداشتی، تجاری، خدماتی، کارگاهی و پشتیبانی، انواع رایج کاربری‌هایی است که به آثارِ تاریخی داده می‌شود. بسیاری از آثارِ تاریخی قابلیتِ پذیرش انواع این کاربری‌ها را داراست، اما گزینش هر یک از این کاربری‌ها مستلزم بذل توجه و صرفِ حساسیت‌های بسیار است.

نباید فراموش کرد که غایت احیای اثر تاریخی حفاظت از آن است؛ بنابراین هر یک از کاربری‌ها تنها زمانی باید به بنا اعطا شود که در درجهٔ نخست به حفاظت آن یاری برساند.

بهره‌برداری غیرِ آگاهانه از بنا یا بافتِ تاریخی علاوه بر آنکه حفاظت از آن را تسهیل نمی‌کند، معمولاً عامل بروز بزرگترین خسارت‌هاست.

زمانی که احیا با هدف «بهره‌برداری» صورت می‌پذیرد، استفادهٔ حداکثری از منابع برای رسیدن به بیشترین سود اقتصادی مد نظر است.

در این رویکرد، بافتِ تاریخی یک شهر صرفاً به مثابه بخشی از املاک و مستغلات پنداشته می‌شود؛ به تبع این تلقی، بافت تاریخی هر چه تعدادِ بیشتری از مردم را در خود جای دهد و یا به هر طریقی درآمدِ بیشتری را نصیب جامعه محلی کند، مطلوب‌تر است و بیشتر به تحققِ نفع منطقه خواهد بود.

گرانی به موزه‌ها رسید

بار دیگر ورودی موزه ها ۵۰ درصد افزایش یافت .برای سومین‌بار، با توجه به پایین بودن تعرفه ورودی برای گردشگران خارجی، سازمان میراث فرهنگی ورودیِ برخی موزه‌ها را نسبت به آخرین دوره تغییر ۵۰ درصد بالا برد.

تغییر تعرفه ورودی موزه‌ها از زمزمه‌های اوایل سال ۱۳۹۱ و اجرایی شدنش در بهمن‌ماه همان سال آغاز شد. در آن زمان با اعلام قیمت‌ها، برخی مخالفان این طرح ادعا کردند که این افزایش قیمت ۳۰۰ درصدی است و تأکید کردند که این کار با ریزش مخاطبان و گردشگران داخلی و خارجی همراه خواهد بود، اما این کار موجب نشد که سازمان میراث فرهنگی دومین دور تغییر این تعرفه را دست‌کم تا مدتی عقب بیندازد. بنابراین اوایل امسال (۱۳۹٤) دومین دور تغییرات اما این‌بار در سطحی محدودتر، در کاخ‌موزه‌های نیاوران و سعدآباد به استناد تصویب‌نامه هیأت وزیران افزایش یافت، این افزایش قیمت برای گردشگران داخلی و خارجی متفاوت بود.

از این اقدام هم چند ماهی بیشتر نگذشته بود که اداره کل موزه‌های سازمان میراث فرهنگی و گردشگری به طور ناگهانی بار دیگر تعرفه‌های جدیدی برای همه موزه‌های زیرنظر سازمان میراث فرهنگی و گردشگری اعلام کرد، تعرفه‌ای که به گفته مسئولان این سازمان این‌بار در کمترین قیمت با ۵۰ درصد افزایش همراه بود.

هر چند در طول دو دوره تغییر گذشته مهمترین دلیل را کم بودن قیمت‌ها نسبت به موزه‌های کشورهای دیگر عنوان کردند و ایران را مقصدی ارزان قیمت می‌دانند که هزینه ورودی موزه‌هایش وهم‌انگیز است و قطعاً باید تغییر کند، اما در دور سوم تغییرات این‌بار انجام این اقدام را منوط به دلایل مختلف زیادی می‌دانند که یکی از مهمترین آنها پرداخت پول بیشتر برای ارائه خدمات بیشتر است.

به استناد مصوبه شورای عالی میراث فرهنگی، صنایع دستی و گردشگری و با توجه به برنامه‌ریزی‌ها و کارشناسی‌های صورت گرفته، همچنین ساماندهی گروه‌های بازدیدکننده تعرفه ورودی جدید مجموعه‌های تحت پوشش سازمان اعلام شد که این نرخ از تاریخ یکم آذرماه قابل اجراست.

بر اساس این بخشنامه نرخ ورود به مجموعه‌ها با توجه به درجه‌بندی تعیین شده است که در موزه‌ها و اماکن درجه اول مبلغ ورودیه برای بازدیدکنندگان داخلی ۳۰ هزار ریال و برای بازدیدکنندگان خارجی ۲۰۰ هزار ریال تعیین شده است، همچنین مبلغ ورودیه برای اماکن و موزه‌های درجه دو برای بازدیدکنندگان داخلی ۲۵ هزار ریال و بازدیدکنندگان خارجی ۱۵۰ هزار ریال است.

مبلغ ورودیه برای بازدیدکنندگان داخلی از موزه‌ها و اماکن تاریخی درجه سه، ۲۰ هزار ریال و برای بازدیدکنندگان خارجی ۸۰ هزار ریال تعیین شده است.»

افزایش دوباره قیمت بلیت موزه‌ها پس از گذشت کمتر از یک سال توجیهات مختلفی از سوی سازمان میراث فرهنگی و گردشگری دارد. در طول ۲۰ سال گذشته هیچ افزایشی برای نرخ موزه‌ها نداشتیم که در واقع یک نوع عقب‌افتادگی نسبت به مقوله‌های مشابه محسوب می‌شود، از سوی دیگر افزایش دوباره قیمت موزه‌ها بیشتر به دنبال افزایش کیفیت ارائه خدمات به گردشگران است، که این کار نیازمند یکسری تمهیدات مانند افزایش قیمت بلیت موزه‌هاست، تا بتوانیم خدمات بیشتری به مخاطبان بدهیم.

مدیر اداره کل موزه‌ها حتی تأکید می‌کند: گردشگرانی که از آذرماه با این افزایش تعرفه ورودی مواجه می‌شوند، هزینه فراهم کردن خدمات بهتر برای خودشان را می‌پردازند.

اما در این میان یک نکته مهم و حایز اهمیت وجود دارد که به گفته کارگر این قضیه هم در جای خود مورد بررسی قرار گرفته است و آن ریزش یا افزایش تعداد گردشگران به تفکیک داخلی و خارجی است.

گردشگرانی که برای آنها این درصد افزایش‌ها چه میزان اهمیت دارد!

وی تأکید می‌کند: این اقدام جزو سیاست‌های دولت است با این کار امکانات بیشتری را می‌توانیم به مخاطبان ارائه بدهیم وی البته از احتمال افزایش دوباره قیمت‌ها تا مدت زمان معین یا نامشخص در آینده اظهار بی‌اطلاعی می‌کند و می‌گوید: بعید می‌دانم تا مدت‌ها دیگر افزایش قیمتی داشته باشیم.

شناسه

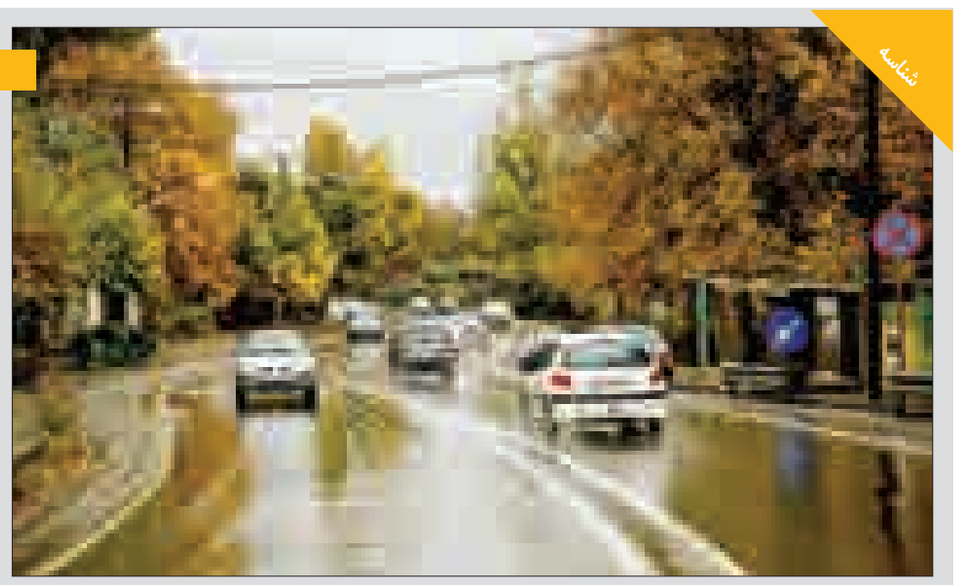

جاده گنجنامه
عکس: پوریا پاکیزه

جهان

توسعه رباتیک در صنایع هتلداری

ربات‌های مهماندار در هتل‌ها

پس از افتتاح نخستین هتل رباتیک جهان در ژاپن، این‌بار یک هتل در آمریکا راه‌اندازی شده، ولی آمریکایی‌ها ربات‌ها را در سیستم میهمانداری خود هم به کار گرفته‌اند. در راستای توسعه خدمات رباتیک در صنایع مسافرتی و اقامتگاهی موج تازه‌ای از نوآوری در صنایع گردشگری جهان آغاز شده که این‌بار بر محور صنایع رباتیک استوار است.

پس از افتتاح نخستین هتل رباتیک در ژاپن، این بار هتل پلازا واقع در سیلیکون راه‌اندازی شده، ولی آمریکا نیز رباتی به نام "Dash" را برای تحویل سرویس‌های مورد نیاز مسافران در اتاق‌ها به کار گرفته است.

به گزارش میراث فرهنگی، گروه هتل‌های بین‌المللی (IHG) این ربات را که توسط شرکت "Savioke" که یک شرکت سازنده ربات‌های خدماتی است، تولید شده، در زمینه تأمین نیاز مشتریان هتل در زمان اقامتشان به کار گماشته است.

به گزارش میراث فرهنگی، هتل بین‌المللی پلازا اعلام کرده است که با استفاده از «دش»، به دلیل تحویل سریع و بلافاصله تمامی لوازم مورد نیاز به میهمانان، مشتریان این هتل تجربه منحصر به فردی از اقامت خود خواهند داشت، زیرا «دش» قادر است که تمامی لوازم را از انواع تنقلات گرفته تا مسواک و دیگر امکانات مورد نیاز را بدون فوت وقت به مشتریان هتل در تمامی اتاق‌ها تحویل دهد.

این ماشین یا ربات میهماندار دارای سه فوت قد و وزن است به گونه‌ای طراحی شده که همانند انسان راه می‌رود و به طور مستقل و بدون نیاز به حضور انسان قادر است در میان طبقات هتل حرکت کند و حتی با استفاده از اتصال به سیستم wi-fi ویژه‌ای از آسانسور برای بالا و پایین رفتن درساختمان استفاده کند.

طرز کار این ربات میهماندار نیز به نحوی است که وقتی به در اتاق میهمان می‌رسد از طریق تلفن ورود و حضور خود را به میهمان اعلام می‌کند و پس از تحویل کالاهای درخواست شده از سوی میهمان دوباره به ایستگاه و محل مخصوص خود بازگشته و حتی می‌تواند خود را شارژ کند.

چمدان

با عوارض ۲۰ هزار تومانی جاده چالوس خاطرات شمال محاله یادت بره!

فرماندار کرج پیشنهاد داده تا برای ورود به جاده چالوس در روزهای پایانی هفته کارت‌های تردد محدود ۲۰ هزار تومانی به مردم فروخته شود، در حالی که وزیر راه گفته این موضوع در دستور کار وزارت راه نیست و سازمان گردشگری نیز کلاً در این تصمیم‌گیری بازی داده نشده است.

اوایل آبان‌ماه امسال بود که محمدتقی ایرانی، معاون استاندار البرز و فرماندار کرج، طرحی را رسانه‌ای کرد که بر اساس آن "هر خودرو پیش از ورود به جاده چالوس، با پرداخت مبلغی حدود ۲۰ هزار تومان، اقدام به تهیه کارت تردد کند، در این طرح تنها تعداد مشخصی کارت تردد فروخته می‌شود که متناسب با ظرفیت جاده است و کسانی که بدون کارت وارد محدوده طرح شوند، توسط پلیس و دوربین‌های ترافیکی، ممانعت یا جریمه خواهند شد."

این طرح، اگر چه ظاهراً یک پیشنهاد از سوی فرماندار کرج است اما به واقع بر اساس آنچه مسئولان در بخش‌های مختلف اذعان دارند طرح ناپخته، غیرکارشناسی و غیرقانونی است.

به گزارش فارس، جاده چالوس اگرچه به ظاهر یک جاده عبوری برای رسیدن به شهرهای شمالی کشور است اما به دلیل جاذبه‌های فراوان خود جاده و وجود تفرجگاه‌های با فاصله اندک در میان راه، به تنهایی تبدیل به مقصدی برای گردشگران شده است به طوری که روزهای تعطیل آخر هفته همواره مملو از حضور گردشگرانی است که شاید حتی قرار نیست به شمال کشور سفر کنند، بلکه تنها برای تفریح چند ساعته وارد این جاده می‌شوند، اتفاقی که عموماً تبدیل به بحران برای پلیس و راهداری شده و منجر به یک طرفه شدن این جاده می‌شود. جاده چالوس به عنوان دارنده بی‌نظیرترین مناظر و چشم‌اندازهای بکر و طبیعی و از پرطرفدارترین مسیرهای منتهی به شمال کشور برای بهبود وضعیت تردد گردشگران به جای معطل ماندن در گیر و دار پیشنهادهای آنی و گذرا، نیازمند اجرای طرح‌های کارشناسی شده در کمترین زمان ممکن است، زیرا فرسایش مستمر این جاده یک تهدید جدی است.

ماجرای کنده‌شدن سر نوزاد جیرفتی موقع تولد
در این صفحه بخوانید
8 NEXT PAGE

پیام تاریخ، تمدن و فرهنگ مادستان
The Message Of Madestan's History & Civilization & Culture
روزنامه همدان پیام
۶
چهارشنبه ● ۱۳ آبان‌ماه ۱۳۹۴ ● شماره ۲۴۹۰
فرهنگ و هنر
farhang@hamedanpayam.com

رئیس سازمان اوقاف اعلام کرد

شناسایی ۱۷۵ هزار موقوفه در کشور

رئیس سازمان اوقاف و امور خیریه با اشاره به اینکه در مجموع در حدود ۱۷۵ هزار موقوفه در کشور داریم، گفت: این آمار شامل مساجد، حسینیه‌ها، تکایا و موقوفات اعم از انتفاعی و منفعتی است.
به گزارش روابط عمومی سازمان اوقاف و امور خیریه، حجت‌الاسلام و المسلمین علی محمدی در نشست مشترک کمیسیون فرهنگی مجلس شورای اسلامی و سازمان اوقاف و امور خیریه با اشاره به اینکه فعالیت سازمان اوقاف شامل سه حوزه قرآن، موقوفات و بقاع متبرکه است، افزود: در حوزه قرآن برگزاری مسابقات قرآن در سطح‌های شهرستانی، استانی و کشوری در دستور کار است که مسابقات کشوری قرآن، محصول برگزاری هزار و ۶۰۰ مسابقه در سطح‌های شهرستانی و استانی است و در نهایت دو نماینده در رشته‌های قرائت و حفظ کل از جمهوری اسلامی ایران در مسابقات بین‌المللی قرآن کریم شرکت می‌کنند.
وی با اشاره به اینکه پس از مطالبه مقام معظم رهبری مبنی بر تربیت ۱۰ تا ۱۵ میلیون حافظ قرآن در کشور در سال ۹۰، سازمان اوقاف متعهد شد در ٤ سال، یک میلیون نفر حافظ قرآن در سطح‌های مختلف تربیت کند، بیان‌کرد: هم اکنون و در چهارمین سال اجرای این طرح یک میلیون و ۲۳۵ هزار نفر در سطح های مختلف در این طرح شرکت کرده‌اند. رئیس سازمان اوقاف و امور خیریه با اشاره به مأموریت این سازمان در حوزه امامزادگان و بقاع متبرکه تصریح کرد: یکی از فعالیت‌های اصلی این سازمان در این عرصه اجرای برنامه‌های فرهنگی، قرآنی و آموزش به منظور تبدیل این اماکن به قطب فرهنگی و معنوی است. حجت الاسلام محمدی با اشاره به اینکه موقوفات فاقد متولی توسط این سازمان اداره می‌شود، گفت: اداره این قبیل موقوفات بر اساس احکام اسلامی برعهده حاکم اسلامی است که این مأموریت از سوی ولی فقیه به سازمان اوقاف واگذار شده است.

پیشنهادهای یک استاد ارتباطات به نمایشگاه

شهرستانی‌ها در دورترین جای نمایشگاه

برای بیست و یکمین بار مؤسسات مطبوعاتی، نشریات، خبرگزاری‌ها و پایگاه‌های اطلاع‌رسانی در نمایشگاه مطبوعات تهران حضور خواهند یافت تا رویدادی دیگر رقم بخورد امسال این نمایشگاه با شعار «نقدمنصفانه، پاسخ مسئولانه» برگزار می‌شود گذشت سال‌های متمادی حالا فرصتی ایجاد کرده است تا کارشناسان این حوزه مواردی را به عنوان پیشنهاد مطرح کنند.
یکی از استادهای ارتباطات در این زمینه معتقد است: هر سال دورترین غرفه‌های نمایشگاه را از لحاظ مکانی به برخی از مطبوعات استانی که در نمایشگاه شرکت می‌کنند، اختصاص می‌دهند.
این در حالی است که باید از این مطبوعات استانی که علی‌رغم هزینه‌های زیاد در این نمایشگاه شرکت می‌کنند، تجلیل شود. باید بتوانیم در این نمایشگاه به مطبوعات شهرستانی آموزش بدهیم تا چگونه روی پای خودشان بایستند و چطور کسب درآمد کنند.
به گزارش ایسنا، علی گرانمایه‌پور «نمایشگاه مطبوعات» را محل تعامل تجربیات سردبیران استان‌های گوناگون دانست و گفت: این نمایشگاه باید بتواند محل انعقاد قراردادهای خیلی بزرگ در ارتباط با چاپ نشر روزنامه‌ها باشد، نه اینکه تنها محل رفت و آمد برخی از شخصیت‌های سیاسی که به دنبال آن هم یا عده‌ای ذوق‌زده شوند که برای مثال آن شخصیت سیاسی از نمایشگاه بازدید کرده است یا اینکه عده‌ای منتظر باشند که با ورود این اشخاص سیاسی، یک بحث سیاسی پیش بیاید تا بتوانند شعار بدهند و نمایشگاه را بر هم بریزند.
وی همچنین اظهار تأسف کرد که هر ساله کارکرد این نمایشگاه یا زیاد سیاسی یا زیاد تفریحی می‌شود.
گرانمایه‌پور افزود: من سال گذشته نیز این گله را کردم که «نمایشگاه مطبوعات» باید محل خرید و فروش دستگاه‌های چاپ و امتیازات مطبوعاتی، محل برگزاری کارگاه‌های علمی همانند کارگاه‌های صفحه‌بندی، طراحی لوگو، خبرنویسی جدید و... باشد، نه اینکه همانند نمایشگاه سال گذشته شاهد مسائل عجیب و غریبی در برخی از غرفه‌های آن باشیم که برای نمونه برخی مواد خوراکی بفروشند یا از بهترین روپایی‌زن فوتبال ایران دعوت کنند تا در «نمایشگاه مطبوعات» روپایی بزنند. وی با تأکید بر اینکه فضای «نمایشگاه مطبوعات» باید مطبوعاتی‌تر شود، ادامه داد: باید از این نمایشگاه به عنوان یک فرصت استفاده شود تا از طریق آن اهالی رسانه با تکنولوژی‌های روز دنیا در حوزه رسانه و ارتباطات آشنا شوند.
باید برای روزنامه‌نگاران کارگاه‌های خبرنویسی آنلاین و خبرنویسی در شبکه‌های اجتماعی چون تلگرام و وایبر برگزار شود تا بدانند چطور می‌توانند از این شبکه‌های مجازی برای اهداف روزنامه‌نگاری خود استفاده کنند.
این استاد ارتباطات خاطرنشان کرد: سال‌هاست که این نمایشگاه مطبوعات در کشور ما برگزار می‌شود ولی تاکنون کدام خبرگزاری را دیده‌اید که شیوه‌های خبرنویسی‌شان را در قالب کارگاه‌های آموزشی در حین برگزاری نمایشگاه تدریس کنند؟ برای نمونه ایسنا یا فارس می‌توانند سبک خبرنویسی خودشان را به دیگران آموزش بدهند. هر سال در این نمایشگاه فقط هر رسانه‌ای همانند نمایشگاه‌های لوکس خارجی که محصولات خوراکی یا پوشاکی به فروش می‌رسانند، تنها غرفه‌شان را تزئین می‌کنند.
گرانمایه‌پور گفت: به جای آنکه در «نمایشگاه مطبوعات» رسانه موفق را از لحاظ تیتر، لید، مخاطب و تیراژ معرفی کنند، بهترین غرفه‌آرایی یا بهترین غرفه در پاسخگویی به مردم شناسایی و معرفی شود.
در حالی که نمایشگاه باید بتواند معرف خبرگزاری‌هایی باشد که در طول سال بهترین خروجی خبر فارسی و انگلیسی را داشته، خبرنگاران زیادی را آموزش داده، سطح دانش خبرنگارانش را ارتقا بخشیده و بهترین عکس خبری سال را گرفته است، باشد.
این نمایشگاه از شانزدهم تا بیست ودوم آبان‌ماه در مصلای بزرگ تهران برگزار می‌شود.

نهاوند رکورددار وقف در استان

بیشترین موقوفات امسال با ۱۳ مورد وقف مربوط به شهرستان نهاوند بوده و ۲ وقف دیگر نیز در حال انجام است که وقف‌نامه آن نوشته شده است.
رئیس اداره اوقاف و امور خیریه نهاوند در گفت‌وگو با خبرنگار ما از وقف باغی به ارزش ۲۰۰ میلیون ریال در این شهرستان به مساحت ۵۱۸ مترمربع از طرف واقف خیراندیش، سید کریم موسوی در نهاوند خبر داداین باغ به ارزش ریالی ۲۰۰ میلیون ریال است که با نیت تبلیغ و ترویج فرهنگ قرآن و کمک به ازدواج جوانان بی‌بضاعت در این شهرستان، وقف شده است وی همچنین از وقف زمینی به ارزش ۷۰ میلیون ریال در روستای چم کبود این شهرستان خبر داد که با توجه به اینکه وجود محل یک حسینیه برای سوگواری پر شور و شعور جوانان و روستاییان در این روستا احساس می‌شد، واقف خیر اندیش با این نیت، زمین مذکور را وقف کرد.
به گفته حجت‌الاسلام احمدرضا خزائی، وقف دیگری توسط همت علی خزایی زمینی به مساحت ۳۶۰ متر مربع با نیت ساخت حسینیه در روستای چم کبود این شهرستان انجام شده است.
همچنین واقف خیر اندیش محمد علی کیانی یکدستگاه سواری ون استیشن کاروان به ارزش ۱۶۰ میلیون ریال برای جابجایی اموات، بیماران غریب، در راه مانده و مستمند در این شهرستان وقف کرده است. وی، وقف زمینی به ارزش ۷ میلیارد ریال در روستای کوهانی را از دیگر موقوفات جدید دانست و بیان کرد: ۲ هکتار زمین توسط واقف خیراندیش غلامرضا بحیرایی در روستای کوهانی نهاوند وقف شده است.
وی گفت: این واقف زمین زراعی دیمی خود را با نیت ترویج فرهنگ قرآن و کمک به ازدواج جوانان بی‌بضاعت نهاوند، در روستای کوهانی این شهرستان وقف کرده است.خزایی با اشاره به اثرات وقف بر زندگی دنیوی و اخروی واقفان گفت: ساخت خوابگاه، ازدواج جوانان، تحصیل و اشتغال جوانان نیاز امروز جامعه است که واقفان خیراندیش می‌توانند وقف‌های خود را در این موضوعات انجام دهند.
وی بیان کرد: اگر اشخاصی خیر اندیشی که قصد وقف دارند در مرتبه نخست نیازسنجی وقف در محل مذکور را در نظر داشته باشند؛ آن جامعه بسیاری از نیازهای خود در اغلب زمینه‌ها را مرتفع خواهد کرد.

فروشگاه کتاب سیار یک زوج هندی در منطقه‌ای بدون کتابفروشی

یک زوج هندی پس از مشاهده وضعیت اسفبار کتاب و کتابخوانی در ایالت «اودیشا» منطقه بنگال هندوستان، شغل خود را ترک کرده و به فروش کتاب با ماشین روی آورده‌اند.
به گزارش ایبنا، «آکشایا روترای» و «ساتابدی میشرا» که در ژانویه سال ۲۰۱٤ میلادی به منطقه‌ای به نام «کوراپوت» در ایالت «اودیشا»ی بنگال سفر کرده و وضعیت اسفبار کتابخانه‌های مدارس و نبود فروشگاه کتاب در آنجا را مشاهده کردند، تصمیم گرفتند در این منطقه کتابفروشی سیاری را روی یک خودرو راه‌اندازی کنند.
علاقه وافر آنان به کتاب موجب شد تا این دو، شغل و درآمد راحت خود در یک مؤسسه انتشاراتی و آژانس تبلیغاتی را کنار بگذارند و به این کار مبتکرانه روی آورند.
«روترای» و «میشرا» نخست کار خود را با تعداد اندکی کتاب در کوله‌پشتی آغاز کردند و با قدم زدن در خیابان‌های «کوراپوت» در پیاده‌روها کتاب‌ها را در معرض دید مردم قرار دادند.
خانم «میشرا» می‌گوید: «ما تعدادی کتاب با خود داشتیم که آنها را پای پیاده در اماکن عمومی چون اتوبوس و حتی زیر درختان در معرض دید همگان قرار می‌دادیم.»
این دو پس از مشاهده استقبال مردم، به خرید یک دستگاه آمبولانس دست دوم اقدام و با سفر به مناطق ۳۰گانه «اودیشا» مردم را به کتابخوانی تشویق کردند. این زوج همچنین با اجاره کلبه‌ای کتابخانه کوچکی را نیز راه انداخته‌اند که تنها چند نیمکت بیشتر ندارد. هرچند این کلبه درآمد کمی دارد اما این زوج هندی می‌گویند لذت بودن میان کتاب‌ها به اندازه کافی رضایت آنان را تأمین می‌کند.

طرح روز

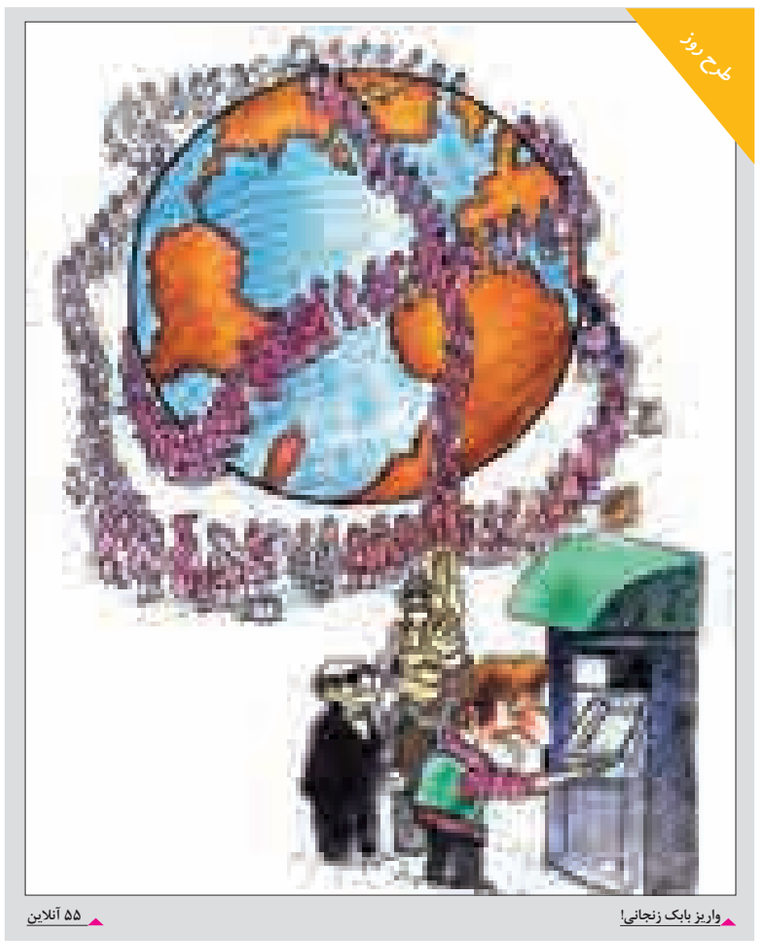

واریز بابک زنجانی!
۵۵ آنلاین

خبر

با حمایت ستاد بازسازی عتبات برگزار می‌شود

«مهر محرم»؛ نخستین مسابقه فیلم و عکس عاشورایی

نخستین مسابقه بین‌المللی فیلم و عکس «مهرِ محرم» با حمایت ستاد بازسازی عتبات عالیات و با همکاری مؤسسه موج فرهنگ، مجمع جهانی اهل‌بیت(ع) و مرکز فناوری اطلاعات و رسانه‌های دیجیتال وزارت فرهنگ و ارشاد اسلامی برگزار می‌شود.
به گزارش روابط عمومی ستاد بازسازی عتبات عالیات، ۱۳۷٦ سال از واقعه عظیم عاشورا می‌گذرد و هر سال «محرم» که می‌رسد نبض جهان تند تند می‌زند و با مهربانی‌اش خون تازه‌ای به کالبد جهان می‌دمد.
هنوز ندای هل من ناصر ینصرنی حسین(ع) در گوش جهان جاریست. سرور و سالار شهیدان تشنه لبیک بود و هنرمندان عاشورایی زمان از حنجره لنز دوربینشان «لبیک یا حسین» را فریاد خواهند زد و ندای آزادی‌خواهی و حق‌گویی او را در سراسر گیتی پژواک خواهند نمود.
اکنون در ماه محرم الحرام ۱٤۳۷ هجری قمری، موسسه موج فرهنگ با همکاری مجمع جهانی اهل‌بیت(ع)، ستاد بازسازی عتبات عالیات، مرکز فناوری اطلاعات و رسانه‌های دیجیتال وزارت فرهنگ و ارشاد اسلامی اقدام به برگزاری هشتمین سوگواره ملی «مهرِ محرم» و نخستین مسابقه بین‌المللی فیلم و عکس «مهرِ محرم» کرده است.

فیلم کوتاه نمایش داده می‌شود

واحد هنرهای تصویری حوزه هنری استان همدان، صد و نود و یکمین نشست خانه فیلم کوتاه خود را به نمایش و بررسی فیلم‌های کوتاه برتر سینمای ایران اختصاص داده است.
به گزارش روابط عمومی حوزه هنری استان همدان؛ در این نشست فیلم‌های کوتاه چاه، بایرام فضلی؛ تصنیف قدیمی و غمناک عصر بارانی آسمار، مجید برزگر؛ دایره، محمد شیروانی؛ روایت مرگ نازلی از زبان یک جن‌گیر عاشق، جواد امامی؛ کمی بالاتر، مهدی جعفری؛ و محدوده دایره، شهرام مکری با حضور علاقمندان پس از نمایش نقد و بررسی می‌شود. در ادامه این نشست که با هدف ارائه نکاتی چند پیرامون کارگردانی فیلم کوتاه برگزار می‌شود، آثار به نمایش درآمده با همین رویکرد مورد نقد و بررسی قرار خواهدگرفت.
این برنامه ساعت ۳ بعدازظهر روز چهارشنبه ۱۳ آبان‌ماه در سالن اجتماعات حوزه هنری استان همدان واقع در خیابان شریعتی روبه‌روی بانک صادرات مرکزی، بن‌بست زرین برگزار خواهد شد.

خمپاره‌های سرگردان به صدا در می‌آید

مسئول واحد هنرهای نمایشی حوزه هنری استان همدان از تهیه نخستین کتاب صوتی این حوزه خبر داد.
به گزارش روابط عمومی حوزه هنری استان همدان، نیما بیگلریان در این‌باره گفت: واحد نمایش حوزه هنری استان همدان پس از تولید آلبوم‌های رادیویی و نقالی، در زمینه تولید کتاب صوتی نیز فعالیت خواهد کرد. وی با اشاره به اینکه تولید این مجموعه برای تولیدات بومی است افزود: «خمپاره‌های سرگردان» سی و ششمین اثر مکتوب حوزه هنری استان همدان و تولید ۱۳۹۱ است که تعداد هفت داستان کوتاه از سه نویسنده استان در آن گردآوری شده است.
مسئول واحد هنرهای نمایشی حوزه هنری استان همدان بیان کرد: در مرحله نخست تولید کتاب صوتی، داستان «خوراک کلاغها» به قلم سید مهرداد موسویان به فایل صوتی تبدیل شده است که در مراحل بعد نیز داستان‌های دیگر این کتاب به فایل صوتی تبدیل شده تا در یک آلبوم به بازار عرضه شود. بیگلریان افزود: این نخستین کتاب صوتی حوزه هنری استان همدان است و در مراحل بعد، تولید کتاب‌های صوتی دیگر در برنامه واحد نمایش قرار دارد.

«ریشه‌یابی ضرب‌المثل‌ها در قرآن کریم» منتشر شد

کتاب «ریشه‌یابی ضرب‌المثل‌ها در قرآن کریم» توسط انتشارات تدین به بازار آمد .
به گزارش روابط عمومی اداره کل فرهنگ و ارشاد اسلامی استان همدان، «ریشه‌یابی ضرب‌المثل‌ها در قرآن کریم» به همت فاطمه عبادی و محمدحسن عبادی تألیف و وارد بازار کتاب شده است. در مقدمه این کتاب آمده است: «از آنجا که بخش اعظم آیات نورانی قرآن کریم در حوزه نکات اخلاقی و تربیتی برای تذکر به انسان است؛ با توفیق الهی و به منظور انس بیشتر با این کتاب آسمانی بر آن شدیم تا این نکات اخلاقی و تربیتی را با نزدیکی و تطابقی که با برخی ضرب‌المثل‌های زبان فارسی دارد و صرفاً با مقایسه‌ای که «حاصل تفکر فردی» است برای تنویر اذهان به صورت دسته‌بندی شده و در حد بضاعت خدمت خوانندگان ارائه نماییم.» «ریشه‌یابی ضرب‌المثل‌ها در قرآن کریم» در ۹۰ صفحه و با قیمت ۵ هزار تومان توسط انتشارات تدین چاپ و وارد بازار شده است.

سینما

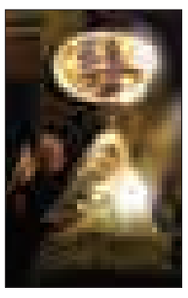

سینما
- قدس ۱: ..... محمدرسول...
- قدس ۲: ..... مزار شریف
- سینما کانون..... مبارزان کوچک
- بهمن ملایر: ..... محمدرسول...
- فرهنگ کبودراهنگ..... محمدرسول...
- آزادی تویسرکان..... محمدرسول...

سینما

هندی‌ها به مهرجویی جایزه می‌دهند

جشنواره بین‌المللی فیلم «کرالا» در کشور هند از داریوش مهرجویی کارگردان ایرانی با اعطای جایزه دستاورد سینمایی تقدیر می‌کند.
به گزارش ایسنا، مسئولان برگزاری جشنواره بین‌المللی فیلم «کرالا» که امسال بیستمین دوره خود را از تاریخ ۲۰ دسامبر کلید خواهد زد، از اعطای جایزه دستاورد سینمایی این رویداد به داریوش مهرجویی کارگردان و فیلمنامه‌نویس ایرانی خبر دادند.
جشنواره فیلم «کرالا» توسط آکادمی فیلم ایالت کرالا در سال ۱۹۹٦ بنیان گذاشته شده و به عنوان یکی از رویدادهای مهم فرهنگی هند به تولیدات سینمایی آسیا، آفریقا و آمریکای لاتین اختصاص دارد.
پیش‌تر و در سال ۲۰۰٦ اصغر فرهادی برای فیلم «چهارشنبه سوری» جایزه بهترین کارگردانی و در سال ۲۰۰۷ فیلم «۱۰+٤» ساخته مانیا اکبری جایزه قرقاول طلایی بهترین فیلم و همچنین جایزه بهترین کارگردانی را از این رویداد سینمایی کسب کرده‌اند.
اعطای جایزه قرقاول طلایی بهترین فیلم به «پرویز» به کارگردانی مجید برزگر در سال ۲۰۱۳ و جایزه قرقاول نقره‌ای بهترین کارگردانی به حسین شهابی برای فیلم «روز روشن» از دیگر افتخارات سینمای ایران در این رویداد سینمایی محسوب می‌شوند.

آخرین وضعیت «کلاه قرمزی» به روایت ایرج طهماسب

ایرج طهماسب خبر داد که امسال قصد ندارد، مجموعه کلاه قرمزی را برای تلویزیون آماده بکند و وعده ساخت فیلم سینمایی‌اش را داد.
این کارگردان در پاسخ به اینکه آیا «کلاه قرمزی ۹۵ » را در حال ساخت دارد؟ گفت: خیر! امسال به دلیل ساخت سینمایی «کلاه قرمزی و دوستان»، امکان ساخت مجموعه را نداشتیم و در جلسه‌ای که با مدیران صدا وسیما داشتم به دوستان پیشنهاد دادیم، حالا که ٦ ماه فرصت تا پایان سال هست؛ بودجه این برنامه را در اختیار دیگر برنامه‌سازان قرار بدهند تا در ایام عید نوروز، تماشاگر برنامه جدید و جذاب برای کودکان باشیم.
به گزارش ایسنا، طهماسب همچنین مطرح کرد: من هم قول می‌دهم که مردم در سینما شاهد فیلم سینمایی خوبی برای کودکان باشند، به امید دیدار در سینماهای سراسر کشور با «کلاه قرمزی و دوستان».
وی جزئیات بیشتر درباره فیلم سینمایی «کلاه قرمزی و دوستان» را به بعد موکول کرد.
مجموعه کلاه قرمزی به عنوان پرمخاطب‌ترین مجموعه نوروزی سیما سال گذشته معرفی شده بود.

معرفی کتاب

رمان جنگی «نامه نانوشته» منتشر شد

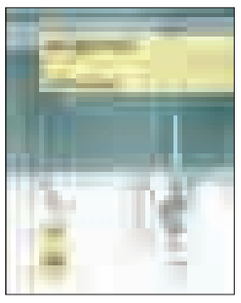

رمان «نامه نانوشته» نوشته ابراهیم دَمشناس با موضوع سال‌های جنگ و دفاع مقدس، به تازگی توسط انتشارات بوتیمار منتشر و راهی بازار نشر شد.
دَمشناس درباره اثر جدید خود گفت: پس از سال‌ها که از چاپ مجموعه داستان «نَهست» می‌گذرد، یک کتاب جدید منتشر کرده‌ام که رمانی به نام «نامه نانوشته» است.
این کتاب سومین رمانی است که نوشته‌ام ولی نخستین رمانی است که از من چاپ می شود.
وی افزود: داستان این رمان در دوران جنگ اتفاق می‌افتد و در آن پدری نابینا برای پسرش که در جبهه جنگ حضور دارد، نامه می‌نویسد.
چون پدر نابیناست، متن نامه را برای نوه‌اش می‌خواند و او هم نامه‌ها را می‌نویسد. این نوه، برادرزاده فردی است که در جبهه حضور دارد. این رمان به طور کلی، تصویری از جنگ و سال‌های دهه ٦۰ ارائه می‌دهد.
این داستان‌نویس گفت: داستان «نامه نانوشته» در قالب نامه‌نگاری ارائه می شود. شخصیت پدربزرگ پیش‌تر نامه‌نگار بوده و در طول رمان، با خواندن نامه‌های او و پسرش، تقابل بین شیوه‌های مدرن و سنتی نوشتن را می‌بینیم. این موضوع هم که ادبیات، امکان گفت وگو بین شکل‌های سنتی و مدرن نوشتن وجود دارد، از دیگر مسائلی است که در رمان شاهدش خواهیم بود. دمشناس بیان کرد: این رمان به تازگی با ۱٦۵ صفحه و قیمت ۱۰۵ هزار ریال توسط انتشارات بوتیمار منتشر و راهی کتابفروشی‌ها شده است.

پیام تاریخ، تمدن و فرهنگ مادستان
The Message Of Madestan's History & Civilization & Culture
روزنامه همدان پیام
۷
چهارشنبه ● ۱۳ آبان‌ماه ۱۳۹۴ ● شماره ۲۴۹۰
اقتصاد
eghtesad@hamedanpayam.com

عقب‌نشینی طلا در بازار جهانی

طلا در بازار جهانی با تجدید نگرانی سرمایه‌گذاران نسبت به افزایش نرخ‌های بهره آمریکا در دسامبر که به تقاضا برای این فلز زرد لطمه زد، به پایین‌ترین قیمت در پایان هفته گذشته نزول کرد.
قیمت طلا هفته گذشته پس از اینکه سیاست‌گذاران بانک مرکزی آمریکا اعلام کردند همچنان در نظر دارند نرخ‌های بهره را پیش از پایان سال ۲۰۱۵ افزایش دهند، ۱/۹درصد کاهش یافت که بزرگترین کاهش هفتگی در دو ماه گذشته بود.
بیش از یک میلیارد دلار از ارزش صندوق‌های سرمایه‌گذاری طلا در هفته گذشته کاسته شد که بزرگترین کاهش در بیش از سه ماه گذشته بود.
طبق گزارش بلومبرگ، معامله‌گران طلا احتمال تصویب افزایش نرخ‌ها در نشست دسامبر بانک مرکزی آمریکا را ۵۰ درصد برآورد کرده‌اند که در مقایسه با ۳۴ درصد در هفته گذشته و پیش از بیانیه کمیته بازار آزاد فدرال این بانک بالاتر رفته است.
اکنون که دورنمای افزایش نرخ‌های بهره آمریکا پیش از پایان سال ۲۰۱۵ قوت گرفته است، تحلیلگران و معامله‌گران طلا با اشاره به وخیم شدن دورنمای فنی و همچنین نبود تقاضای فیزیکی و سرمایه‌گذاری قابل توجه، سقوط قیمت بیشتری برای این فلز زرد پیش‌بینی می‌کنند.
بالا رفتن نرخ‌های بهره به جذابیت سرمایه‌گذاری طلا که دارایی بدون بازده به شمار می‌رود، لطمه می‌زند و در مقابل از ارزش دلار پشتیبانی می‌کند.
طلا با ۳/۷درصد کاهش قیمتی که از ابتدای سال ۲۰۱۵ تاکنون داشته است، به سوی سومین کاهش سالانه متوالی پیش می‌رود.
بر اساس گزارش بلومبرگ، این فلز که در سال‌های گذشته به دلیل پایین ماندن تورم و نرخ‌های بهره نزدیک به صفر، به پناهگاه مطمئن سرمایه تبدیل شده بود، از رکورد قیمت سال ۲۰۱۱ حدود ۴۰ درصد کاهش نشان می‌دهد.

یادداشت

ضرورت تغییر نگاه سنتی حاکم بر بازار همدان

یکی از مهمترین معایبی که کارشناسان و ناظران بازار بر بازار همدان مطرح می‌کنند، شیوه سنتی توزیع کالاست که باعث می‌شود هزینه تمام شده کالا برای مصرف‌کننده و توزیع‌کننده افزایش یابد. روشی که باید تغییر کرده و منجر به کاهش هزینه‌ها شود، زیرا در غیر این صورت بازار با مشکل مواجه شده و بدون تردید جایگزین‌هایی برای تأمین کالاهای اساسی مورد نیاز مردم ایجاد خواهد شد.
در حال حاضر بازار به صورت سنتی به خرید کالاهای مورد نیاز مردم می‌پردازد و به شیوه‌های سنتی در انتظار مراجعه مردم مانده و به نوعی با قیمت تمام شده بیشتر و سود کمتر مواجه است. افراد بسیار کمی در بازار سنتی به دنبال علم نوین اقتصاد رفته و فعالیت‌های خود را با آن منطبق کردند، هنوز کلیشه‌های بازار سنتی در ذهن‌ها جریان دارد و اغلب اعمال تغییرات با مقاومت مواجه می‌شود.
این رویه در همدان رنگ بیشتری به خود گرفته است، وجود انبوه واحدهای صنفی که بیشتر توسط جوانان و برای رهایی از بیکاری احداث و به نوعی موجب ازدیاد بیش از اندازه نیاز شهر به واحدهای صنفی در همدان شده است و رکود را در بازار حاکم کرده به نحوی که بسیاری از واحدهای جوان ایجاد شده پس از چندی مجبور به تغییر شغل خواهند شد.
نبود آشنایی با تجربه‌ها و علوم جدیدی اقتصادی در بازار همدان و اصرار به شیوه‌های سنتی موجب شده امروز بازار با یک بن‌بست بزرگ روبه‌رو شود و مسائل اقتصادی و ترافیکی گریبان شهر را بگیرد.
اغلب مردم همدان تمایل دارند از مرکز شهر خریدهای خود را انجام دهند که این مسأله موجب بالا رفتن قیمت ملک تجاری در این مناطق و اجاره‌بهای آن شده است، از سوی دیگر رویکرد مردم به مرکز شهر مشکلات ترافیکی خاص خود به ویژه کمبود پارکینگ را به وجود آورده است.
به گزارش فارس، صنف بنکداران مواد غذایی که به صورت سنتی در راسته حسین‌خانی همدان در بازار مرکزی شهر واقع بود با ایجاد یک شهرک صنفی در شاهراه ارتباطی همدان با مرکز کشور و پایتخت خود را از مشکلات بی‌شمار ترافیکی رها کرد.
بنابراین به این نتیجه می‌رسیم که برای حل این معضلات باید تمرکز صنوف و افراد را در مرکز شهر کاسته و به رینگ‌های دیگر و یا مکان‌های مناسبی در خارج از شهر منتقل کرد.
از این‌رو چند پیشنهاد ارائه می‌شود:
- ۱ شهرداری برای انتقال برخی واحدهای صنفی به رینگ‌های دوم و سوم شهر تسهیلاتی در نظر بگیرد تا افراد هم علاقه به انتقال واحد صنفی خود گرفته و افراد جدید که قصد راه‌اندازی واحد صنفی جدیدی دارند به مرکز شهر مراجعه نکنند.
۲ - بانک‌ها نیز تسهیلاتی ویژه برای ایجاد واحد صنفی یا انتقال واحد صنفی موجود در نظر بگیرند.
۳ - معاونت فرهنگی شهرداری برای تمرکززدایی از مرکز شهر به فرهنگ‌سازی از راه‌های مختلف بپردازد.
۴-تسهیلات لازم برای برپایی هایپرمارکت‌ها یا فروشگاه‌های بزرگ در شهر فراهم شود و سرمایه‌گذاران در این حوزه جذب شوند.
۵- واحدهای صنفی به دنبال دیده شدن در چشم مشتریان هستند، شهرداری امکان تبلیغات رایگان و ارزان‌قیمت برای واحدهای صنفی که از رینگ اول شهر می‌روند را در نظر بگیرد.

ناآگاهی مدیران سنگ راه سرمایه‌گذاران

» اعظم اسلامی‌خواه

فضای طبیعی موجود برای سرمایه‌گذاری در استان مناسب است ولی فضای عمومی از قبل ایجاد شده مانعی است که موجب شده بسیاری از تولیدکنندگان کارگرهایی که حتی ۱۵ سال در همان شرکت بیمه بوده‌اند را اخراج کنند و در شرکت‌های خود را ببندند وسرمایه گذاران به سختی راغب به فعالیت در استان باشند. بسیاری از این موانع را که کارشناسان و مدیران میانی در سازمان‌ها ایجاد می‌کنند احتمالاً نمی‌دانند وقتی کار بنگاه‌های اقتصادی را عقب می‌اندازند چه تأثیری بر کار آنها و اقتصاد استان و حتی کشور می‌گذارد، البته در اینکه بسیاری موانع از جمله تسهیلات با سود ۲۵ تا ۳۵ درصد برای تولیدکنندگان ملی است و ربطی به استان ندارند شکی نیست اما همانطور که استاندار، نیکبخت هم بارها در سخنان خود گفته باید طوری رفتار و برخورد شود تا موانع از سر راه تولیدکنندگان و سرمایه‌گذارانی که به استان می‌آیند برداشته شود.
کار آنها با سرعت انجام شود تا احساس کنند سازمان‌ها هم راستا با اهداف دولت و تولید و اقتصاد استان و کشور حرکت می‌کنند.
استاندار تاکنون در این زمینه سخنان بسیاری گفته و تلاش‌های زیادی کرده اما آن طور که باید مدیران میانی و کارشناسان وی را همراهی نکرده که باعث شده تا نمره منفی به استان تعلق بگیرد.
برخی تولیدکنندگان در استان کمتر کار خود را با سازمان‌ها گره زده و تلاش و کوشش بسیاری کرده‌اند پس موفق هم شده‌اند اما تعداد آنها انگشت‌شمار است.
همان‌ها هستند که برای استان ارزآوری دارند و موفقیت‌هایی برای شهرستان کسب کرده‌اند. اما این تولیدکنندگان نیز به عملکرد همان مدیران خرده می‌گیرند و آنها را مانع رشد بیشتر خود و ادامه فعالیت سایران می‌دانند.
مدیرعامل شرکت غذایی سحر نیز در این رابطه گفت: وجود بافت‌های ناآگاه در ادارات و بانک‌ها که همان کارشناسان و مدیران هستند به نتیجه حاصل از عملکرد خودآگاه نیستند، آنها نمی‌دانند اثر فعالیت‌های فعالان اقتصادی ملی است نه استانی، که وقتی جلوی راه آنها سنگ‌اندازی می‌کنند و کارشان را به عقب می‌اندازد چه تأثیر منفی بر اقتصاد و اشتغال می‌گذارد.
مسعود توتونچیان بیان کرد: دلیل اینکه مشکلات در کشور زیاد و در استان به وفور یافت می‌شود این است که مردم با مقوله کارآفرینی آشنا نیستند، آنها نمی‌دانند فرق کارآفرینی با تاجر چیست؟ و تولیدی‌ها را با یک بنگاه اقتصادی دلالی به یک چشم نگاه می‌کنند، هنوز جایگاه کارآفرین در استان مشخص نیست. در صورتی که این فضا باید در استان توسط ائمه، معلمان، مدیران، اساتید و رسانه‌ها ایجاد شود. وقتی این فرهنگ‌سازی از دوران مدرسه آغاز شود در ادارات همه با مشکل مواجه نخواهیم شد.
توتونچیان ادامه داد: بنابراین باید گفت که علی‌رغم تمام تلاش‌های دولت یازدهم و استاندار همدان، متأسفانه فضای عمومی سرمایه‌گذاری مناسب نیست.
وی گفت: به تازگی فرهنگ استفاده از تولیدات بومی در استان رشد کرده ولی در قیاس با شهری چون تبریز قابل مقایسه نیست، بنابراین مسئولان باید بیش از پیش تلاش کنند چون حاکمیت استان هم همین را می‌خواهد.
توتونچیان همچنین درباره بخش‌های بهتر برای سرمایه‌گذاری در استان را صنعت توریسم عنوان کرد و افزود: که این استان آب و هوای خوب و مکان‌های دیدنی زیادی دارد، بنابراین می‌تواند بخش مهمی برای سرمایه‌گذاری باشد اما استان چون کم آب است برای ایجاد صنایع تبدیلی مناسب نیست.
وی ادامه داد: برای ایجاد صنایع تبدیلی با کمبود آب مواجه خواهیم شد و تا زمانی که کشاورزی در استان کاملاً مکانیزه نشود ایجاد صنایع تبدیلی به نفع استان نخواهد بود.
توتونچیان در پایان سخنانش گفت: بسیاری از صنایع در استان با کمبود نقدینگی مواجه هستند و با ۳۰ درصد ظرفیت کار می‌کنند به نظر در حال حاضر حفظ صنایع موجود مهمتر از ایجاد صنایع جدید است.

آخرین خبرها از نحوه پرداخت وام ۲۵ میلیونی خودرو

عکس: دانلاین

در حالی این تصور در بین متقاضیان تسهیلات جدید خودرو ایجاد شده که مانند وام‌های قبلی این حوزه، طرف قرارداد آنها بانک‌ها خواهند بود که در وام ۲۵ میلیون تومانی روند به گونه‌ای دیگر است و بانک‌ها و خریداران هیچ ارتباطی با یکدیگر نخواهند داشت.
پرداخت تسهیلات خودرو تا چند روز دیگر و بنابر وعده قبلی رئیس کل بانک مرکزی از نیمه دوم آبان‌ماه شروع شود اما هنوز جزئیات آن به طور کامل اعلام نشده است.
یکی از مدیران ارشد بانکی در این رابطه به ایسنا توضیح داده: بنابر آخرین شرایط تعیین شده- که ممکن است تغییر نیز داشته باشد- متقاضی خرید خودرو با مراجعه به خودروساز ابتدا ۲۰ درصد مبلغ خودرو را به طور نقد در اختیار شرکت مربوط قرار می‌دهد و ۸۰ درصد مابقی در قبال دریافت چک طی ۷ سال و با سود ۱۶ درصد قسط‌بندی می‌شود.
در این حالت خودروساز اسناد فروش یعنی چک‌های دریافتی را جمع‌آوری و به بانک طرف قرارداد ارائه می‌کند تا در مقابل فروش اقساطی که خود انجام داده مبلغ نقد دریافت کند، بنابراین مجموع مبلغ ارائه شده به بانک از سوی خودروساز با سود ۱۶ درصد تنزیل می‌شود یعنی ۱۶درصد کل مبلغ که همان ۸۰ درصد باقی مانده قیمت خودرو است از آن کسر شده و مابقی در اختیار خودروساز قرار می‌گیرد.
از سویی دیگر خریدار نیز که خودرو را با پرداخت ۲۰ درصد نقد خریداری کرده، باید ۸۰ درصد مانده را با سود ۱۶ درصد با چک پرداخت کند که در این حالت یا مبلغ به حساب خودروساز وارد شده و شرکت مربوط اقساط را به بانک پرداخت می‌کند و یا چک‌های دریافتی خودروسازان در اختیار بانک قرار می‌گیرد و در زمان مقرر اقساط واریز می‌شود که تعیین هر یک از این شرایط، تضمین پرداخت را نیز مشخص خواهد کرد که هنوز جزئیاتی از ضمانت‌نامه اعلام نشده است. اما با توجه به بهای تمام شده پول در بانک‌ها و فاصله نرخ سود ۱۶ درصد با نرخ‌های فعلی سود، بانک مرکزی نیز خط اعتباری با نرخ سود ۱۴ درصد در ازای منابعی که به خودروسازان داده شده است در اختیار بانک‌ها قرار می‌دهد که حدود دو درصد کمتر از تسهیلاتی که بانک‌ها در اختیار خودروسازان قرار می‌دهند خواهد بود.
در این شرایط اگر گیرنده تسهیلات کل وام ۲۵ میلیون تومان را دریافت کند باید در یک دوره هفت‌ساله هر ماه با پرداخت حدود ۴۹۵ هزار تومان قسط، تسهیلات دریافتی را برگرداند.
در عین حال که وام ۲۵ میلیون تومانی در پایان دوره با مجموع ۴۱/۷ میلیون تومان یعنی سود ۱۷میلیون تومانی تسویه می شود.
وام ۲۵ میلیون تومانی خودرو که در قالب بسته رونق اقتصادی دولت در دوره شش ماهه پیش رو اجرایی می‌شود، قرار است به تمامی قشرها تعلق گرفته و محدوده خاصی ندارد. در عین حال که خودروهای فرسوده، تاکسی‌ها و اتومبیل‌های کرایه را نیز شامل می‌شود.

بازار

ایران بازار فرش آمریکا را از هند پس می‌گیرد؟

طبق گفته‌های رئیس مرکز ملی فرش ایران، در نیمه نخست امسال بیش از ۲هزارو۱۰۰ تن فرش دستباف به ارزش بیش از ۱۱۰ میلیون دلار به حدود ۸۰ کشور دنیا صادر شد.
حمید کارگر گفت: همچنان آمریکا در میان خریداران فرش دستباف ایرانی قرار ندارد، چون لغو تحریم‌ها هنوز اجرایی و عملیاتی نشده است، البته فرش ماشینی برای صادرات به آمریکا ممنوعیتی ندارد.
وی با بیان اینکه از سال ۲۰۱۰ مشمول تحریم صادرات فرش دستباف به ایالات متحده آمریکا شدیم اظهار امیدواری کرد که تا دو ماه آینده و با اجرایی شدن برجام شاهد از سرگیری صادرات فرش دستباف به این کشور باشیم.کارگر در ادامه به ایسنا گفت: آمریکا از دیرباز به عنوان یکی از خریداران مطرح فرش دستباف ایران به شمار می‌آید و در سال ۲۰۱۰ نیز حدود ۸۰ میلیون دلار به طور مستقیم به آنجا فرش صادر کردیم که بیش از ۱۶ درصد از کل صادرات فرش را در آن سال به خود اختصاص داده بود و امیدواریم با لغو تحریم‌ها و ورود مستقیم فرش دستباف ایرانی به بازار آمریکا شاهد باز پس‌گیری سهم خودمان از آن بازار باشیم.

هندوستان بازار فرش دستباف آمریکا را قبضه کرده است

رئیس مرکز ملی فرش ایران تأکید کرد: بدون شک بازپس‌گیری بازار آمریکا منوط به هوشمندی و تبلیغات مناسب است، چون در پنج سال نبود فرش ایران در آمریکا کشورهای رقیب مثل هندوستان توانستند سهم قابل توجهی از بازار فرش را در آمریکا از آن خود کنند.
کارگر ابراز امیدواری کرد که بازرگانان و تجار بتوانند بازار را رصد کرده و بر اساس نیاز و سلیقه کنونی بازار فرش آمریکا و با رصد کردن نوع فعالیت و عرضه فرش‌های کشورهای رقیب در آن بازار بتوانند سهم ایران را پس بگیرند.

بورس

بسته دولت با بورس چه می‌کند؟

رکود همچنان گریبان بورس را گرفته و شاخص‌های بورسی با آغاز فصل پاییز، دچار سرمازدگی شدند و اهالی بازار سرمایه هم همچنان نظاره‌گر این وضعیت هستند تا شاید معجزه‌ای شرایط را به نفع بورسی‌ها تغییر دهد و پایانی برای پایان نگرانی‌ها باشد.
اهالی بورس منتظر اجرایی شدن بسته اقتصادی دولت برای تسریع خروج از رکود هستند تا با تزریق منابع به سایر بخش‌ها، بورس هم متاثر از آنها تکانی بخورد و از رکود خارج شود.
فعالان بورس مطرح می‌کنند که کاهش نرخ سود بانکی ممکن بود تا حدودی بارقه‌های امید را در بورس روشن کند اما اعضای شورای پول و اعتبار همچنان به این موضوع بی‌تفاوتند و قدمی برای بورس برنمی‌دارند و این موضوع موجب نارضایتی آنها شده است.
فردین آقابزرگی درباره رکود حاکم بر بورس به مهر گفت: فضای فعلی در بورس پس از ۲۲ ماه روند رکودی و نزولی به نقطه‌ای رسیده است که با قاطعیت می‌توان گفت که کاهش بیش از این حد برای قیمت سهام و شاخص متصور نیست اما این دیدگاه منتهی به این نمی‌شود که بازدهی قابل توجهی پیش روی سهامداران باشد.
کارشناس بازار سرمایه در بیان دلیل این امر افزود: عوامل تاثیرگذار بر بورس و سیاست‌های پول و مالی دولت و سایر سیاست‌های تاثیرگذار بر بازار سرمایه، رونق در اقتصاد را نشان نمی‌دهد.
آقابزرگی به وضعیت رکودی حاکم بر بخش های مسکن، صنعت، صادرات، واردات، ارز و... اشاره و بیان کرد: بورس هم از این قاعده مستثنی نیست و تنها با تدابیر دولت، مسئولان و سیاست‌گذاران اقتصادی بورس از این وضعیت می‌تواند خارج شود.
به گفته وی، نگرانی درباره اصلاح قیمت‌ها به سمت پایین و کاهش بیشتر شاخص بورس وجود ندارد و تا حدودی بازار سرمایه و بورس به یک رفتار منطقی رسیده است و دیگر از بازدهی‌های ۱۰۰، ۱۵۰ و ۲۰۰ واحدی خبری نیست و مثل سال‌های ۹۰ و ۹۱ کمتر کسی تصور دارد که بورس بازدهی اینچنینی داشته باشد.

خبر

برای خروج از رکود نباید راه غلط برویم

کاهش تورم تولیدکننده بخش صنعت و معدن نشانه‌ای از عمیق‌تر شدن رکود تورمی در اقتصاد کشور است.
یک کارشناس اقتصادی با اشاره به وضعیت دیرینه رکود تورمی در اقتصاد ایران، گفت: این وضعیت موجب شده است که قدرت خرید مردم کم باشد، بنابراین تاکنون تقاضا در بخش کالاهای مصرفی پایین بود، اما کاهش شدید شاخص قیمت بهای تولیدکننده نشان می‌دهد که کمبود تقاضا از کالاهای مصرفی به سمت کالاهای واسطه‌ای یا همان تولیدی سوق پیدا کرده است.
محمدقلی یوسفی با تأکید بر اینکه در شرایط رکود تورمی کاهش تولید امری طبیعی است، بیان‌کرد: این موضوع در کمبود منابع داخلی ریشه دارد. در حال حاضر باید سیاست‌ها برای برون‌رفت از رکود متمرکز باشد. اما به نظر می‌رسد دولت برای خروج از رکود به غلط به راه دیگری رفته است.
این کارشناس اقتصادی با تأکید بر یافته‌های علم اقتصاد مبنی بر اینکه کاهش تورم باید به افزایش قدرت خرید مردم منجر شود، خاطرنشان کرد: در اقتصاد ایران نیز که طی چندین دوره تورم کاسته شده است طبیعتاً باید قدرت خرید مردم بالا رفته باشد. اما سیاست‌گذاران همچنان بر طبل کاهش تقاضا و قدرت خرید می‌کوبند و بر این اساس سیاست‌گذاری می‌کنند.
وی افزایش تعداد مناطق آزاد و افزایش میزان واردات کالاهای مصرفی را یکی از عوامل کاهش تقاضا برای تولیدات داخلی دانست و گفت: در حالی که دولت مناطق آزاد را افزایش داده دیده می‌شود که مردم ساکن این مناطق تمایل زیادی به خرید کالاهای خارجی دارند، بنابراین قدرت خرید مردم کاسته نشده، بلکه به سمت خرید کالای وارداتی رفته است.
یوسفی کاهش تورم تولیدکننده صنعت و معدن را علامتی از گسترش رکود تورمی در کشور دانست و افزود: این نشان می‌دهد که رکود از سمت کالاهای مصرفی به کالاهای سرمایه‌ای نیز انتقال یافته و در واقع همچون سرطان در اقتصاد ایران گسترش پیدا کرده است. وی درباره اینکه کاهش شاخص بهای تولیدکننده چقدر می‌تواند تحت تاثیر شرایط پساتحریم باشد، تصریح کرد: باید توجه داشته باشیم که هنوز تحریم‌ها برداشته نشده تا بخواهد اثری در بهای تولیدکننده داشته باشد. حتی اگر تحریم‌ها نیز برداشته شود نمی‌توان انتظار تأثیر زیادی را در قیمت تولیدکننده داشت.

عکس و مکث

وقتی گنجشکها به آب می زنند
عکس:پوریا پاکیزه

همدان آماده مقابله با سرما
در این صفحه بخوانید
2 NEXT PAGE

پیام تاریخ، تمدن و فرهنگ مادستان
The Message Of Madestan's History & Civilization & Culture
روزنامه همدان پیام
۸
چهارشنبه ● ۱۳ آبان‌ماه ۱۳۹۴ ● شماره ۲۴۹۰

حادثه

hadese@hamedanpayam.com

جداسازی زندانیان مواد مخدر پول می‌خواهد

۷ اردوگاه نگهداری زندانیان مواد مخدر در دستور کار است، اما تنها ۳۵ درصد اعتبارات آن تأمین شـــده یعنی اگر پـــول بدهند زندانیان مواد مخدر به سرعت جدا سازی می‌شوند. رئیس سازمان زندان‌ها با بیان اینکه سازمان زندان‌ها و اقدامات تأمینی و تربیتی کشور با هدف تفکیک جمعیت کیفری و طبقه‌بندی جرایم ویژه و جدا ســـازی محکومان جرایم مرتبط با مواد مخدر ســـاخت ۷ اردوگاه بزرگ را برای نگهداری این محکومان در دســـتور کار دارد، گفت: در مجموع این ۷ اردوگاه ظرفیت نگهداری ۳۸ هزار زندانی را دارد که با راه‌اندازی آنها سرانه اسکان زندانیان افزایش قابل توجهی خواهد داشت. اصغر جهانگیر افزود: پارسال اعتبار مورد نیاز برای تکمیل عملیات ســـاخت این اردوگاه‌ها تصویب شد و تاکنون ۳۵ درصد این مصوبه در اختیار سازمان زندان‌ها قرار داده شده که در صورت تأمین مابقی بودجه امیدواریم بزودی شاهد افتتاح این طرح‌ها باشیم.

جهانگیر گفت: هم اکنون تعداد ۲۶ اردوگاه در ســـطح کشور فعال است که در این مراکز زندانیان دارای جرایم مرتبط با مواد مخدر با ظرفیت اسکان ۲۲ هزار نفر نگهداری می‌شوند. رئیس سازمان زندان‌ها گفت: معضل مواد مخدر یک معضل جهانی است که کم و بیش همه کشورهای جهان با این معضل درگیر هستند و در کشور ما به دلیل قرار گرفتن در مسیر ترانزیت مواد مخدر به اروپا این معضل دو چندان اســـت. هم اکنون حدود ۷۰ درصد زندانیان ما را جرایم مربوط به مواد مخدر تشـــکیل می‌دهند که خود این موضوع عمق فاجعه را نشان می‌دهد. به گزارش مهر، وی افزود: با هدف جلوگیری از ورود مواد مخدر به داخل زندان‌ها چند اقدام در حال انجام اســـت که نخستین آن موضوع بازرسی و کنترل‌های چند مرحله‌ای در مبادی ورودی زندان‌هاست. در این زمینه آموزش‌های لازم به کارکنان ارائه شده و علاوه بر آن بازرسی‌های نوبه‌ای و غیر مترقبه به طور مداوم در زندان‌ها اجرا می‌شود که گزارش‌های آن و همچنین میزان کشفیات به طور مرتب به مراجع ذی‌صلاح اعلام می‌شود.

حادثه در جهان

در میانمار رخ داد

۱۲ کشته و مفقود بر اثر واژگونی قایق

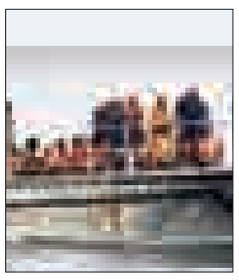

بر اثر واژگونی یک قایق در میانمار دست‌کم شش تن جان خود را از دست دادند.

به گزارش ایســـنا، بنا بر اعلام مقامـــات داخلـــی میانمار در این حادثـــه کـــه در رودخانه "چیندوین" اتفـــاق افتاد، یک قایق مسافربری واژگون شد و شش کشته برجای گذاشت.

مقامـــات محلی میانمار همچنین با بیان اینکـــه در زمان وقوع حادثه ۶۵ مســـافر ســـوار بر این قایق بوده‌اند، گفته‌اند که شش نفر دیگر از سرنشینان آن ناپدید شده‌اند. عملیات جستجوی مفقودان این حادثه و امدادرسانی به حادثه دیدگان در حال انجام است.

شکنجه داماد جوان برای سرقت کیف پول!

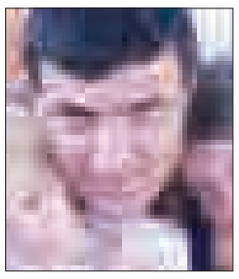

قاتـــل با گذاشـــتن کارت بانکی مادر داماد جوان در کیف پولش شناسایی و دستگیر شد.

به گزارش باشـــگاه خبرنگاران جـــوان، دنیل هلـــدوم به اتهام قتل کارلی پیرس که به تازگی بـــا دختـــری ازدواج کرده بود، دستگیر شد.

بر اساس گزارش پلیس، دنیل از طریق پیدا شـــدن کارت بانکی مادر قربانی در کیف پولش دستگیر شـــد. متهم کارلی را به شـــدت مورد ضرب و شـــتم و شکنجه قرار داد و پـــس از آن، وی را بـــا چاقو به قتل رســـاند. جنایت دنیل فقط برای ســـرقت کیف پول قربانی بود. پلیس در ادامه افزود: متهم پس از شـــش ماه جست‌وجو دستگیر شـــد و در اعتراف خود گفت: "من فقط کیف پولش را می‌خواستم اما وی مقاومت کرد، وی می‌توانست زنده بماند."

در جست‌و جوی بیشتر پلیس مشخص شد متهم سوءسابقه تعرض و ضرب و شتم خیابانی نیز دارد.

این متهم به قتل درجه یک محکوم شـــد، پس از جمع آوری اسناد و مدارک بیشتر، پرونده وی به مراجع قضایی ارجاع داده خواهد شد.

زوج حامل ۱۰ کیلوگرم تریاک در همدان دستگیر شدند

زوج حامل ۱۰ کیلو گرم مواد مخدر از نوع تریاک در همدان دستگیر شدند.

رئیس پلیس مباره با مواد مخدر استان همدان گفت: در پی دریافت خبری مبنی بر تهیه و انتقال تریاک توســـط یک زوج، دستگیری قاچاقچیان در دستور کار مأموران پلیس مبارزه با مواد مخدر استان همدان قرار گرفت.

هـــادی قزوینه در گفت‌وگو با ایرنا بیان کرد: در ادامه تحقیقات و بررسی‌های به عمل آمده مأموران این پلیس مطلع شدند این افراد پس از تهیه مواد مخدر از اســـتان‌های مرکزی کشور، قصد انتقال آن به همدان را دارند.وی اظهار کرد: عوامل مســـتقر در ایست و بازرسی خودروی سواری حامل مواد افیونی را شناسایی و در یک عملیات آن‌را متوقف کرد.

وی بیان کرد: در بازرســـی از این خودرو ۱۰ کیلوگرم تریاک که به طرز ماهرانه‌ای جاســـازی شده بود کشف و دو نفر نیز دستگیر شـــدند.به گفته این مقام انتظامی امسال تاکنون دو تن و ۲۰۰ کیلو گرم تریاک در همدان کشـــف شده که نسبت به مدت مشابه سال گذشته ۱۴ درصد افزایش داشته است.

در نبود آمار کودکان کار با اعتیاد می‌میرند

گاهی به اصرار شیشـــه ماشـــین ما را دستمال کشـــیده‌اند. خیلی‌وقت‌ها از آن‌ها فال حافظ یا دســـتمال کاغذی خریده‌ایم. گه‌گاهـــی دیده‌ایم که در گوشـــه دیواری نشســـته‌اند و مشق می‌نویســـند. همه آنها برای ما در یک ترکیب خلاصه می‌شـــوند؛ "کـــودکان کار" بی‌آنکـــه بدانیـــم، تعداد زیادی از این کودکانِ حیران و ســـرگردان مصرف‌کنندگان دایمیِ مواد مخدر هستند. کـــودکانِ کارِ معتادی که چشـــم امیدی به آینده ندارند.

اعتیاد در کودکان کار زیاد شده‌اســـت. البته آمـــار و ارقامی در این‌باره وجـــود ندارد. گســـترش اعتیـــاد در کـــودکان کار زنگ خطری اســـت که بیـــش از هرکس فعالان وسازمان‌های مردم‌نهاد نسبت به آن هشدار می‌دهند.

فعالان حوزه کودکان کار می‌گویند "معتاد شدن یک کودک کار احتمال قریب‌الوقوعی اســـت" آنها معتقدند این کـــودکان پس از اعتیاد در معرض خطر ایدز، ســـوء استفاده در باندهای مواد مخدر و تجاوز جنســـی هستند.

کارشـــناس فعال کودک کار درباره دلایل اعتیـــاد در کـــودکان کار گفت: وضعیت و آســـیب‌هایی که متوجه کودکان یا کودکان کار می‌شـــود را می‌تـــوان در تحلیلـــی به وضعیت مادران این کـــودکان ربط داد. به چه صورت؟ وقتی در یک خانواده مرد که در جایگاه همســـر یا پدر است به دلایلی بـــه زندان بیفتد، خانـــه را ترک کند، دچار اعتیاد شود، فوت شود و به نحوی از خانه حذف شـــود، مشکلاتی گریبان آن خانواده را خواهد گرفت. در این شـــرایط اگر زن به عنوان همســـر مرد یا مادر فرزندانی در مخارج اقتصادی ناتوان باشـــد، کودکان به آسیب‌های جدی برمی‌خورند.

مریم پناهی ادامه داد: به همین‌دلیل در بیشتر کـــودکان کاری که دچار اعتیاد می‌شـــوند ما شـــاهد خانواده‌هایی هســـتیم که نقش مرد حذف شـــده و مادر به دلیل نداشـــتن اســـتقلال اقتصادی نمی‌تواند سرپرســـتی خانه را بـــه خوبی عهده‌دار شـــود. فقری که در همین راســـتا ســـراغ این خانواده‌ها می‌آید، بسیاری فرزندان را به کار در بیرون از خانه می‌کشـــاند و فرزندی که تبدیل به یک کودک کار شده است، در معرض انواع آسیب‌ها قرار خواهد گرفت.

پناهی درباره فرآیند معتاد شـــدن کودکان کار توضیح داد: می‌توانیم به سادگی فرایند اعتیـــاد یک کـــودک کار را تصـــور کنیم. کودکی که مدام در خیابان است در معرض خطر است. این خاصیت خیابان و یا فضای بیرون از کار است.

این فعال حوزه کودکان در ادامه اظهار کرد: کـــودکِ کاری را تصور کنید که در خیابان و چهارراه‌هـــا فال می‌فروشـــد. این کودک می‌دانـــد که نیاز به پـــول دارد. افرادی نیز هستند که از این نیاز باخبرند. یک سناریو آن اســـت که فـــردی به یک کـــودک کار پیشـــنهاد می‌دهد که اگر یک کیلو هروئین را به فرد یا جایی برســـاند به او مبلغ بسیار بیشـــتری از فروش فال پـــول می‌دهد. آن کودک در این ســـناریو وسوسه می‌شود و این‌کار را قبول می‌کند. شـــاید او یک بار، دوباره و چندبار ماده مخدری که قرار است آن را حمـــل کند امتحان نکند. دفعه بعد او ممکن اســـت آن مخدر را امتحان کند و به مرور خودش نیز معتاد شود.

پناهی درباره آسیب‌هایی که به‌دنبال اعتیاد حول محور یک کودک کار شکل می‌گیرند گفت: این تنهـــا یکی از ســـناریوها برای اعتیاد کودکان کار است. خیلی از آن‌ها در خانه و یا در ارتباط با کودکان بزرگسال‌تر دچار اعتیاد می‌شـــوند. اعتیـــادی که آن‌ها را به کارهـــای دیگری همچون ســـرقت نیز می‌کشـــاند و علاوه بـــر این درمعرض مشکلات و آســـیب‌های دیگری همچون ایـــدز و تجاوز جنســـی نیز قـــرار خواهد گرفت.

۹۰ درصد کودکان کار در معرض اعتیادند

این فعـــال اجتماعی آمار بـــالای اعتیاد در کودکان کار را نگران کننده خواند و اظهار کرد: بـــا توجه به تجربـــه و برخی آمارها می‌تـــوان گفت ۹۰ درصـــد از کودکان کار معتـــاد و در معـــرض اعتیادنـــد. این آمار نگران کننده اســـت و باید برای آن کاری کرد. اقدامات صرف سازمان‌های مردم نهاد نمی‌تواند همه آســـیب دیدگی کودکان را رفع کند.

فعـــال دیگـــر در حـــوزه کـــودکان کار و کارشـــناس ارشـــد اجتماعی نیز وضعیت اعتیاد در کودکان کار را خطرناک خواهند و در گفت‌وگو با فرارو اظهار کرد: با توجه به تحقیقات پراکنده با جامعه آماری مشخصی که صورت گرفته‌اند متأسفانه باید از درصد بالای کودکان کار معتاد سخن گفت.

نرگـــس کرمانی همچنین ضمن اشـــاره به اینکه اعتیاد کودکان کار باید در چارچوب مســـائل کل کودکان قرار گیـــرد ادامه داد: تعداد کـــودکان کاری که بـــه اعتیاد دچار شده‌اند، در ســـال‌های أخیر رو به افزایش بوده‌اســـت. این افزایش بســـیار خطرناک است. چراکه ما نباید به اعتیاد کودکان کار تنها در چارچـــوب کودکان کار نگاه کنیم، بلکه گســـترش اعتیاد در این کودکان برابر با گســـترش اعتیاد در تمام کودکان ایرانی است.

اعتیاد کودکان پیچیده‌ترین نوع اعتیاد

این کارشناس ارشـــد اجتماعی با ذکر این نکتـــه که اعتیاد کـــودکان پیچیده‌ترین نوع اعتیاد است، توضیح داد: اعتیاد در کودکان به مراتب خطرناک‌تر از اعتیاد در جوانان و یا سنین بالاتر است.

کرمانـــی ادامـــه داد: اعتیـــاد کـــودکان را پیچیده‌ترین شـــکل اعتیاد می‌دانند. کودک معتاد سلامت جسم و مغز خود را از دست خواهد داد. چون او در سنین حساس رشد و تربیـــت قرار دارد، در جریـــان اعتیاد، به مشـــکلاتی مانند قدکوتاهی، خراب شدن پوست، از بین رفتن دندان‌ها، نداشتن رشد ســـالم مغزی و... دچار خواهد شـــد. حال اگر این کودک، یک کودک کار نیز باشـــد وضعیت به مراتب بدتر می‌شود.

وی درباره آسیب‌هایی که کودکان کار را تهدید می‌کند گفـــت: کودکان کار معتاد دارای مشکلات روحی و روانی شدید و آسیب‌های جدی بدنی هستند. خطر ایدز و تجاوز جنســـی این کودکان را همواره تهدید می‌کند. در آمـــار أخیری که داده شـــد، اشـــاره کرده بودند که حدود ۲۰ درصد کودکان کار تجربه رابطه جنســـی را داشـــته‌اند. به نظر من این درصد باید بالاتر باشد و البته شکل این تجربه بسیار خطرزا و دردناک است.

نرگـــس کرمانی با انتقـــاد از کم‌توجهی به کودکان کار تصریح کرد: مشکلات کودکان کار در ایران متأســـفانه تاکنون بیشتر پنهان بوده اســـت. در میان تعداد زیاد مشکلات اجتماعی، اعتیاد این کودکان مغفول مانده و متأسفانه تاکنون مرکز ویژه‌ای برای درمان اعتیاد کودکان کار در کشـــور ما دایر نشده است. اغلب این کودکان که به هر دلیل به کمپ‌های ترک اعتیـــاد راه پیدا می‌کنند با معتادین بزرگسال در یک‌جا قرار می‌گیرند، کـــه این خود یک اشـــتباه فاحش اســـت. چراکه این کودکان نیاز به درمان و حمایتی متفاوت دارند.

وی در انتها گفت: هرچند که درصد زیادی از کودکان کار معتاد هنوز تریاک استعمال می‌کنند، اما زیاد شـــدن مصرف شیشه در بین این کودکان یک زنگ هشدار است.

قاچاقچی لوازم خانگی به دام قانون افتاد

قاچاقچـــی لوازم خانگـــی در تعزیرات حکومتی همدان بیـــش از یک میلیارد ریال جریمه شد

مدیر کل تعزیرات حکومتی همدان گفت: قاچاقچـــی مذبـــور علاوه برضبـــط کالا به پرداخت جزای نقدی میلیاردی نیز محکوم شد.

حســـن پور در این باره توضیـــح داد: این قاچاقچـــی مقادیر زیـــادی کالای خارجی از جمله لوازم خانگی را به وســـیله کامیون حمل می‌کرد که هنـــگام تخلیه بار در یکی از شرکت‌های باربری همدان دستگیر شد.

بـــه گفته وی، متهـــم پس از طـــی مراحل قانونی به شعبه چهارم ویژه رسیدگی جرایم قاچـــاق کالا و ارز همدان تحویل که علاوه برضبط کالابه نفـــع دولت به پرداخت مبلغ یک میلیارد و صد میلیون ریال جزای نقدی محکوم گردید.

حادثه در ایران

ماجرای کنده‌شدن سر نوزاد جیرفتی موقع تولد

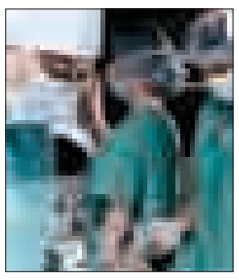

خبر جدا شـــدن ســـر یک نوزاد هنگام تولد در بیمارستانی در شهرســـتان جیرفت موجب وحشـــت و نگرانی مـــردم این منطقه شـــد اما در بررسی‌های قضایی مشـــخص شد حقیقت ماجـــرا با آنچه در رســـانه‌ها و شبکه‌های اجتماعی منتشر شده بود، تفاوت زیادی دارد.

چند روز پیش خبری در رســـانه‌های محلی استان کرمان و شبکه‌های اجتماعی منتشر شـــد که از جداشدن ســـر نوزادی در هنگام تولد در بیمارســـتان جیرفت حکایت داشت. در این خبر آمده بود: «خانمی که برای تولد فرزند خود به بیمارستان مراجعه کرده بود، به طرز فجیعی با مصیبت از دســـت‌دادن نوزاد خود مواجه شد. این زن که از اتباع افغان اســـت، ۱۷ مهرماه برای زایمان راهی بیمارستان شد اما در جریان عمل سزارین، به‌خاطر اشتباه پزشکی، سر نوزاد از تنش جدا شد. تیم پزشکی نیز در اتاق عمل پس از خارج کردن کامل نوزاد، سر را به تن بخیه زدند و به زن جوان اعلام کردند که نوزادش فوت کرده است.»

انتشار این خبر، بازتاب گسترده‌ای بین مردم داشت و نگرانی‌های زیادی را به‌وجود آورده بود. کار به جایی رســـید که پای دادســـتان جیرفت و بازرسان سازمان نظام پزشکی نیز به ماجرا باز شد تا اینکه در بررسی‌های دقیق و قضایی مشـــخص شد که ماجرا یک عمل جراحی برای نجات جان مادر بوده است. مجید رستمی دادستان عمومی و انقلاب جیرفت در این‌باره گفت: این ماجرا از زمانی شـــروع شـــد کـــه یک زن تبعه افغانستان برای وضع حمل به بیمارستان جیرفت مراجعه کرد. پزشکان پس از معاینات اولیه متوجه شدند که جنین به‌دلیل ابتلا به نوعی بیماری خاص در رحم مادر فوت کرده و این بیماری به‌گونه‌ای بود که موجب بزرگ شدن سر جنین شده بود.

وی ادامه داد: زن افغان وقتی در بیمارســـتان بســـتری شد که جنین در آســـتانه تولد بود. با این حال وضعیت وی به‌گونه‌ای بود که پزشـــکان پـــس از معاینات تخصصی حدس زدند که ممکن اســـت هنگام تولد موجب صدمه وارد کردن به مادر و حتی مرگ وی شـــود. آنها تنها راه نجات زن باردار را بریدن سر جنین مرده می‌دانستند تا پس از آن بتوانند بخشی از بدن را که در صورت زایمان طبیعی به مادر آسیب می‌زد، از طریق سزارین از بدن مادر خارج کنند. به همین دلیل همه این اتفاقات را صورتجلســـه کردند و با اعلام به مرجع قضایی، در نهایت این عمل جراحی انجام و جنین فوت شده از بدن مادر بیرون کشیده شد. پس از آن نیز پزشکان سر جنین را به بدنش بخیه زدند اما متأسفانه پدر نوزاد فوت شـــده زمانی که برای دیدن آن رفته بود، از آن عکس تهیه و این عکس را در شبکه‌های اجتماعی منتشر کرده بود.

به گزارش ایسنا، رستمی با بیان اینکه به‌دنبال انتشار اخباری مبنی بر جدا شدن ســـر نوزاد هنگام تولد رسیدگی به این پرونده را شخصاً به عهده گرفته است، گفت: در این مدت مسئولان بیمارستان و حتی پزشک جراح نیز احضار شدند. در تحقیق از آنها و بررسی مدارک بیمارستانی مشخص شد که همه اخبار منتشرشده در رسانه‌ها و شبکه‌های مجازی دروغ بوده و جنین پیش از اینکه به دنیا بیاید مرده بوده و پزشکان برای نجات جان مادر مجبور به جراحی جنین شده بودند. وی ادامه داد: این مادر بار نهم یا دهمی بود که وضع حمل می‌کرد و تا پیش از این همه فرزندانش را در داخل خانه به دنیا آورده و به همین دلیل هنگام بارداری به پزشک مراجعه نکرده بود و اگر این کار را انجام می‌داد بی‌شک در سونوگرافی و معاینات پزشکان، بیماری جنین و رشـــد غیرطبیعی وی در رحم مادر شناسایی می‌شد. به‌گفته دادســـتان جیرفت، در حال حاضر جنین فوت‌شده برای مشخص‌شـــدن علت مرگ (نوع بیماری) در اختیار پزشکی قانونی قرار گرفته و بررسی‌ها نشان می‌دهد که شایعات منتشرشده درباره وضعیت بد مادر پس از عمل جراحی نیز صحت نداشته است.

وی به مردم اطمینان داد که دســـتگاه قضایی با دقت به پرونده‌های قصور پزشکی رســـیدگی و در صورت مشاهده هرگونه کوتاهی با مقصران برخورد می‌کند.

سودوکو ۲۴۹۰

4								7
	9			7			4	
		5				8		
			3		9			
6	3	7	5	1	4	9	2	8
			7		6			
		3				5		
	1			5			8	
8								4

پاسخ‌های شماره قبل

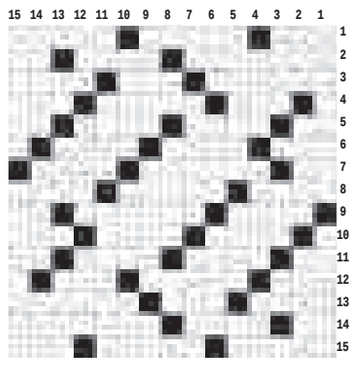

۲	۴	۹	۸	۱	۷	۵	۳	۶
۶	۱	۳	۲	۵	۹	۷	۸	۴
۷	۸	۵	۴	۶	۳	۲	۹	۱
۸	۶	۲	۵	۷	۴	۹	۱	۳
۵	۹	۱	۳	۲	۶	۴	۷	۸
۴	۳	۷	۱	۹	۸	۶	۲	۵
۳	۷	۶	۹	۸	۵	۱	۴	۲
۱	۵	۸	۷	۴	۲	۳	۶	۹
۹	۲	۴	۶	۳	۱	۸	۵	۷

جدول ۲۴۹۰

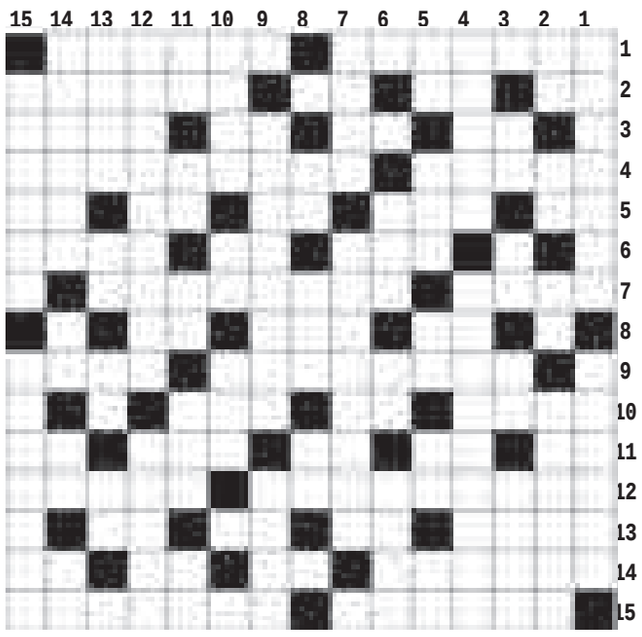

افقی

۱- حـــق دلالی - زراد ۲- تـــوان آخر - غوزه پنبه - رده ودســـته - کنفرانس ۳- درازگـــوش - قلم فرنگی - صنم - ســـنگ انداز ۴- کپـــر - لوور ۵- علامت مفعولی - لیکن - جنس به ظاهر قوی - پهلوان - حرف ندا ۶- به جا آوردن - نا پیدا - دودل ۷- مقابل باز - متال ۸- گوشـــت آذری - عقاید - از حروف یونانی ۹- پایتخت اســـکاتلند - از کلمات پرسشی ۱۰- کلک - یک عامیانه - دوست و رفیق ۱۱- پوســـتین - موی مجعد - کشیدن - پراکنده - چوب خوشبو ۱۲- ایما - میله ورزشـــی ۱۳- اسباب اضافی و احتیاطی - تخم مرغ در زبان بیگانه - برجســـتگی لاســـتیک - حرف صریح ۱۴- سوبسید - سفید ترکی - طرف و جهت - مرطوب ۱۵- جهل - از اثرهای معروف سهراب سپهری

عمودی

۱- اوهـــام - از حـــواس پنجگانه ۲- کلام تعجب خانم هـــا - نفی تازی - کلید موسیقی - منقل و اجاق ۳- عادت - شماره ماه - علوفه گاو - گل سرخ نقاشی ۴- ســـردار نامی ایرانی - قشـــقرق ۵- با - بیهوشی - حرف خطکش - طریق کوتاه - بوی ماندگی ۶- چوب درازه - قلم درشـــت - غیب گو ۷- زمزمه کردن - فیلمی با هنرنمایی فرامرز قریبیان ۸- درخت جدول - عصب - حیوان وحشی ۹- شـــرف - شـــتر ماده ۱۰- صف و رده - حرف همراهی عرب - حیوان مفید ۱۱- نیز - از حروف یونانی - شـــکوه - تقویت رادیویی - واحد تنیس ۱۲- نام دیگر کتاب سیاست نامه - زگیل ۱۳- میوه هزار دانه - گل سرخ - مادر لر - اثر چربی ۱۴- فرشته موکل بر زمین - تولد - الفبای موسیقی - خم کاغذ ۱۵- رشتن - ام

پیام تاریخ، تمدن و فرهنگ مادستان
The Message Of Madestan's History & Civilization & Culture
روزنامه همدان پیام
۹
چهارشنبه ● ۱۳ آبان‌ماه ۱۳۹۴ ● شماره ۲۴۹۰

جامعه

ejtemaei@hamedanpayam.com

ایران به سمت افزایش کانون‌های بیابانی

معــاون رئیس جمهوری و رئیس ســازمان حفاظت محیط زیســت گفت: متأســفانه به دلیل رعایت نکردن الگوهای کشــت، چرای بی‌رویه و بی‌توجهی به محیط زیســت، بسیاری از مراتع کشور به بیابان تبدیل شده و ایران به سمت افزایش کانون‌های بیابانی و فرسایش خاک حرکت می‌کند. معصومه ابتکار افزود: دولت یازدهم با وجود توجه به مســائل مهم کشور همچون مذاکرات هسته‌ای، خروج از رکود، حل معضل بیکاری، طرح تحول نظام ســلامت و بســیاری از طرح‌های دیگر، از بحث محیط زیست غافل نشده است. با اشاره به مسأله گرد و غبار ابراز کرد: مشکلات ناشی از گرد و غبار محدود به امور سلامت و بهداشت نیست بلکه آثار منفی آن دامنه صنعت و کشاورزی را نیز می‌گیرد.

صدور سه میلیون و ۶۳۰ هزار کارت هوشمند ملی

مدیرکل مهندســی عملیات سازمان ثبت احوال کشــور گفت: از ســال ۱۳۹۱ تاکنون سه میلیون و ۶۳۰هزار کارت هوشــمند ملی صادر شــده است.
حمیدرضا یغمایی در گفت و گو با ایرنا افزود: تاکنون سه میلیون ۹۵۰ هزار تن از هموطنان برای صدور کارت هوشمند ملی در خواست داده‌اند که برای سه میلیون و ۶۳۰ هزار تن، کارت هوشمند صادر شده است و صدور بقیه کارت‌ها هم ادامه خواهد داشت. مدیرکل مهندسی عملیات سازمان ثبت احوال کشور گفت: باتوجه به اینکه راه اندازی و تقویت دولت الکترونیک از موضوعات اصلی دولت است، استفاده از کارت هوشمند ملی مزایای بسیاری دارد.

ادغام کنکور با آزمون دانشگاه آزاد موجب اضطراب شده است

رئیس دانشــگاه آزاد گفت: متأسفانه ادغام آزمون سراسری با آزمون دانشگاه آزاد اسلامی موجب اضطراب برای بسیاری از داوطلبان و خانواده‌های آنها شده است چرا که حذف کنکور دانشــگاه آزاد اسلامی، فرصت دوباره داوطلبانی که احیاناً با استرس و فشارهای روحی مواجه هستند، را از بین برده است.
به گزارش ایسنا، میرزاده بیان کرد: از دیدگاه‌های نمایندگان مجلس در مدیریت دانشگاه و تنظیم آیین نامه‌ها و بخشنامه‌ها بهره می‌بریم.

خبـر

درصد آشنایی‌های فضای مجازی به رابطه جنسی ختم می‌شود، ۱۰درصد به ازدواج!

۸۰ درصد آشنایی‌ها در فضای مجازی به دوستی‌های جنسی ختم می‌شود و متأسفانه تعداد قابل توجهی از نوجوانان و جوانان با هدف دوست‌یابی وارد این فضا می‌شوند.
یک آسیب شناس افزود: بر اساس نتایج پژوهشی که از خردادماه سال ۹۲ تا اردیبهشت سال ۹۴ از سوی یک گروه تحقیقاتی روی برخی از کاربران شبکه‌های تلگرام، واتس آپ، تانگو، وایبر و ایمو در شهرهای تهران، شــیراز، اصفهان، مشهد و رشت با همکاری بنیاد علوم رفتاری انجام شد، حدود ۱۰ درصد از آشنایی‌ها و دوستی‌ها در فضای مجازی به ازدواج منجر می‌شود که طول عمر آنها هم کمتر از ۵ سال است.
مجید ابهری بیان کرد: ســامانه‌های ازدواج به طور کامل و گسترده تحـت نظـارت ســازمان‌های مربوط راه اندازی نشــده اســت و آموزش‌های لازم به جوانان در این محور ارائه نشــده است. در این شــرایط هویت‌های جعلی و مشخصات دروغین زیربنای یک رابطه ناسالم عاطفی می‌شود. دروغ درباره سن، تحصیلات، محل زندگی، اســتفاده از عکس‌هــای جعلی یا با روتوش زیاد بــرای پروفایل‌ها موجب شــده کــه کاربران این گونه شــبکه‌ها دچــار ارزیابی‌های نادرست و غیر منطقی شوند.
این آسیب شناس با بیان اینکه بسیاری از این دوستی‌ها عاقبت تلخی داشــته است، اظهار کرد: بیشتر شکست خوردگان این روابط دختران هستند چرا که از نظر عاطفی آسیب پذیرتر و لطیف تر هستند.
ابهری افزود: تنها راه پیشــگیری از نتایج شــوم کاربری در این گونه شــبکه‌ها آموزش به جوانان، فرهنگ‌سازی از طریق رسانه‌ها به ویژه صدا و سیماســت. در کنــار آن راه‌اندازی شــبکه‌های ازدواج تحت نظارت و کنترل و یا شبکه‌های دوستی کنترل شده لازم است.
این آسیب‌شــناس با اشاره به احتمال ســرقت اطلاعات شخصی در فضای مجازی گفت: متأسفانه برخی از افراد با به کار بردن فنون هک وارد بخش خصوصی پروفایل افراد می‌شوند و عکس‌های خصوصی و مشخصات فردی آنان را سرقت می‌کنند و از آنها به عنوان وسیله‌ای برای اخاذی و باج‌گیری اســتفاده می‌کنند. در این شرایط باید توجه داشت که شبکه‌های مجازی آلبوم شخصی نیستند و هیچ امنیتی برای قرار دادن مسائل خصوصی در این شبکه‌ها وجود ندارد.
ابهری در پایان به دختران و پســرانی کــه از طریق فضای مجازی با یکدیگر آشنا شده‌اند و قصد ازدواج دارند، گفت: آنان ابتدا باید درباره طرف مقابل تحقیق کنند و به اطلاعات داده شده اکتفا نکنند. خانواده‌ها نیز در جریان ارتباط دختر و پسر قرار گیرند.

درخواست از قوه قضاییه برای اصلاح قوانین مربوط به دختران

دبیرکارگروه دختران معاونت امور زنان و خانواده نهاد ریاســت جمهوری با بیان اینکه طرح مشــکلات دختران فایده‌ای ندارد، گفت: ابتدا باید نگرش‌ها به دختران تغییر کند و دولت نســبت به مســائل آنها حساس شود، برای رفعشــان برنامه‌ریزی کند و امکانات لازم را اختصاص دهد.
فاطمه پهلوانی بیان کرد: لازم اســت دولت زیر ســاخت‌های لازم را بــرای دختران مهیا کند و وزارتخانه‌های آمــوزش و پرورش، علوم، ورزش و جوانان و بهداشت مکلف شوند که برنامه‌های معاونت امور زنان و خانواده را اجرا کنند و بودجه مســتقل برای آن داشته باشند، این در حالی اســت که تا زمانی کــه وزارت آموزش و پرورش برای سلامت دختران از دبستان برنامه نداشته باشد، نمی‌توانیم منتظر باشیم که وزارت بهداشت در این زمینه بتواند اقدام مؤثری انجام دهد.

از ناهنجاری‌های جنسی تا طلاق و زندگی مجردی

خانواده کجای برنامه ششم توسعه است؟

▪ ایران رتبه چهارم طلاق در جهان را به خود اختصاص داده است

یکی از مشــکلات اساسی که در راه تحقق نشدن سیاســت‌های تحکیم بنیان خانواده در برنامه‌های کوتاه مدت، میان مــدت و درازمدت نظیــر برنامه‌های ۵ ساله توسعه کشــور همواره گریبان‌گیر سیاســت‌گذاران و برنامه‌ریــزان بوده، درک نکردن درســت از مفهوم خانواده و اعضای آن است. چندگانگی مفهومی امروز تصمیم گیران مســائل خانواده در ایران را بــه چند راهــی تصمیم گیری رهنمون کرده است.
شــواهد حاکی از افزایش آشفتگی‌های اجتماعــی، اقتصادی، فرهنگی و اخلاقی اســت. اگر با نگاهی واقــع بینانه به این آشــفتگی‌ها بنگریم، ناگزیر از آنیم که به ســاختار و وضعیت خانــواده، به معنای خشت اولیه و زیربنای جامعه و فرهنگ امروزی بپردازیم. زیرا به خوبی می‌بینیم کــه همه درهم ریختگی‌ها از خانواده، از محلی که هر فرد در آن پرورش می‌یابد و آموخته‌هایش را به مناســبات و روابط اجتماعی منتقل می‌کند، ریشــه می‌گیرد. درواقع انســان حاصل عادت‌واره‌هایش اســت که در میدان‌های مختلف زندگی کســب می‌کند. عادتواره نه تنها پیوندی بین گذشــته، حال و آینده ایجاد می‌کند، بلکه عامــل پیوند بین فــرد و اجتماع، عینیــت وذهنیت، و ســاختار و عاملیت اســت. عادتواره‌های زندگی در خانواده ایرانی برخواســته از گذشته‌ای است که "سبک زندگی" انتقالش داده و تحولات و تغییــرات بنیاد خانواده بر خاســته از عادتواره‌هایی اســت کــه درگذر زمان آرام آرام ایــن دگرگونی‌هــا را درونی کرده اســت و این تغییر درهم فراخوانی ســاختمان ذهنی و جهــان اجتماعی به تدریج و آرام توانســته سلامت خانواده را دچار چالش مفهومی گرداند، در واقع آنگونه کــه بوردیو می‌گویــد عادتواره "ذهنیــت اجتماعی شــده "و"متجســد اجتماعی "اســت. یکــی از مفاهمی که در این عادتواره‌ها توســعه یافته وامروز اهمیت اساســی برای تصمیم گیران در امر سیاســتگزاری دارد، مفهوم خانواده اســت. خانــواده یکــی از بنیانی‌ترین نهادهــای اجتماعــی اســت و به لحاظ نقشــی که در تداوم جامعه ایفا می‌کند، یکــی از موضوعات مهم نــزد متفکران تاریخی و اجتماعی اســت. نهاد خانواده در طیــف نگاه محافظه کارانه و مبتنی بر سنت، جایگاه ویژه‌ای در حفظ سنت‌های پیشین و تداوم آن در دوران جدید دارد و افزون بر آن نقش و کارکردهای اساسی بازسازی و قوام بخشی جامعه که بر دوش خانواده گذاشته شده است حایز اهمیت و نقش جدی اســت. نقــش و خانواده در حفظ نظم و تعــادل نظام اجتماعی، جایــگاه آن را مهم و حســاس می‌کند. تغییرات پدید آمــده در دنیای جدید به طور عــادی بر خانــواده تأثیر می‌گذارد خانواده تأثیرات را در کارکردها، نقش‌ها و شکل روابط و مناسبت‌ها نشان می‌دهد ولی این تغییرات به معنای فروپاشــی و زوال خانواده نیســت. دعــوی معتقدان به فروپاشــی خانواده اغلب بر اســاس شواهدی است که ناظر بر ایجاد تغییر در نهاد خانواده و فرم‌های تشــکیل و تداوم خانواده در قبل است. این مولفه‌ها به این قرارند؛ کاهش میزان ازدواج: آمار نسبت ازدواج به طلاق طی ده ســال گذشته با کاهش ۵/۲ درصدی همراه بوده اســت. بر اســاس آمار ثبت شــده سازمان ثبت احــوال، تعداد ازدواج ثبت شــده در ده سال گذشته به میزان بسیار ناچیزی اتفاق افتاده اســت، به طوریکه آمــار ازدواج از۷۲۳میلیون و ۹۷۶ هزار مورد در سال ۸۳ بــه۷۷۳ میلیون و ۱۶۱ هزار مورد در سال ۹۲ رسیده است. این در حالی است که روند طلاق در کشور سیری صعودی داشته اســت. نسبت ازدواج به طلاق در ســال ۸۳ به میزان ۹/۸ بوده است که در ســال ۹۲ به ۵/٤ می‌رســد. باز هم طبق گزارش ســایت آمار ایــران ٤۸ درصد مردان و ٤٦ درصد زنان در ســن ازدواج هستند ولی ازدواج نکرده‌اند.

بالا رفتن میزان طلاق

طبق آمار رســمی ، ایــران رتبه چهارم طلاق در جهان را به خود اختصاص داده اســت. از سال ۸۵ تا سال ۹۰ آمار طلاق در ایــران از ۹۲ هزار مورد به ۱٤۳ هزار مورد رسیده است و در سال ۹۲ نیز این آمار به ۱٤٤ هزار رسیده است.

کاهش میزان تولد

به دلیــل پایین آمدن میــزان زاد و ولد در کشــور، سیاســت جمعیتی در ایران در ســال ۹۲ تغییــر یافت و سیاســت افزایش جمعیــت از طرق مختلفی دنبال شــد. نگرانی از پیر شدن جمعیت ایران در دهه‌های بعد تــا آنجا پیش رفت که سیاست و اراده دولت تا خصوصی‌ترین حوزه‌های زندگی شــخصی در خانواده را در نوردیــد از جملــه می‌تــوان بــه سیاست‌های مقابله‌ای با تنظیم جلوگیری از باروری اشاره کرد.

تغییر سبک زندگی مجردی

از دیگر مولفه‌های ناظر بر تزلزل خانواه در ایران، شیوع ســبک زندگی مجردی است که بر اساس سرشماری سال ۱۳۹۰ حدود ۷/۱ درصد خانواده‌های ایرانی به طور مســتقل و تک نفره زندگی می‌کنند و این تعداد ظرف ۵ سال گذشته حدود ۲ درصد افزایش یافته اســت. طبق آمار ســازمان ملی جوانان در سال ۸۹ حدود ۳۰ درصد جوانان در ٦ کلانشهر ایران، مجردی زندگی می‌کردند.

بالا رفتن سن ازدواج

آخریــن بررســی‌ها خبر از بــالا رفتن ســن ازدواج در ایــران می‌دهــد. طبق سرشماری سال ۵۵ میانگین سن ازدواج دختــران۱۹/٦ درصد بوده اســت که در سال ۹۰ به ۲۳/۵ درصد رسیده است. در مورد پســران نیز از ۲٤ سال به ۲۷ سال رسیده است.

افزایش ناهنجاری‌های جنسی

روابط جنســی خــارج از ازدواج که به روابط غیر هنجاری تعبیر می‌شــود، در ســال‌های اخیر در بین جوانان گسترش محسوســی داشته اســت. هر چند آمار رســمی در این مورد وجود نــدارد، اما گزارشات مراکز روانشناسی و مشاوره و نیز هشدار سازمان‌های بهداشت جهانی به شــیوع بیماری‌های مقاربتی در ایران می‌تواند گــواه بر افزایش ایــن نوع از روابط در بین جوانان باشــد. در تحلیل موارد فوق باید گفت؛ عوامل ذکر شــده در برداشت ابتدایی می‌تواند ناظر باشد بر فروکاسته شدن از اعتبار و دوام خانواده. چنانکه افراد در ســن جوانی از خانواده خود جدا می‌شــوند(درصد قابل توجهی از جوانان) و یا آن که ســبک و ســیاق زندگی آنان در نســبت با خانواده خود دســتخوش تغییرات بنیادین می‌شــود (شکاف نســلی- تفاوت در نگرش‌ها و بینش‌های نســل جوان نسبت به والدین خود)، از ســوی دیگر تمایل به ازدواج، که قراردادی حقوقی، شــرعی و عرفی بین زوجین و تشکیل خانواده محسوب می‌شود، رو به ضعف گذاشته است، مولفه‌های ذکر شده در زنجیره‌ای از علل و عوامل اجتماعی، اقتصادی، سیاســی و فرهنگــی دیگر پیچیده اســت که به عنــوان علل و پیامدها در برنامه ششــم توســعه باید مورد بررســی قــرار گیرد وسیاســت‌گذاری‌های کلان را در ایــن مورد در آینده دید، چون در دنیای امروز خانواده‌هــا در حال فرار هســتند و باید مطابق با مباحث روز خانواده وتأثیرش بر امر توسعه تصمیم گیری کرد. البته دلایل ذکر شده و دلایل بســیار دیگر می‌تواند دال بر ســســت شــدن نقش، جایگاه و کارکــرد خانواده تلقی شــود، خاصه آن که فهم ناظران از خانواده، مبتنی بر ایده مشخص و معینی (خانواده سنتی) باشد، در این شرایط است که با زیر سؤال رفتن کارکردهای اساسی خانواده؛ یعنی تولید مثل، تأمین قاعده‌مند نیازهای جنســی و تأمین نیازهــای مادی، خانواده در کلیت دســتخوش تزلزل و فروپاشــی فهمیده می‌شــود و این امر به طور گســترده‌ای تعمیم داده می‌شود، بنابراین چهارچوب مفهومی در خصوص فروپاشی خانواده، مبتنی بر نگاه ســلبی و آســیب شناسانه به وضعیت موجود اســت بــه این معنا که بــه محض پدیدار شــدن فاکت‌های عینی، گفتمان فروپاشی مایل به برجسته ساختن آسیب و بحرانی خواندن شرایط دارد و ظهور اشــکال یــا فرم‌های تازه را بحــران و در حکم گسســت در نظم موجود می‌فهمد و در پی بازگشــتن به وضعیت هنجارین معین است.

هر چند آمار طلاق در کلان شــهرها بســیار بالاتر از تهران بوده اســت اما آمار جدید نشان می‌دهد که در ســال ۹۲ میزان طلاق در روســتاها نیز به طور قابل توجهــی افزایــش یافته است، آمار نشان می‌دهد که در ســال گذشته از هر ۱۰ طلاق شهری، ۹ طلاق نیز در روستا ثبت شده است

*عالیه شکربیگی
دبیر کارگروه خانواده سالم
معاونت زنان و خانواده ریاست جمهوری

نیش و نوش

مهر: وزیر نیرو: آماده مقابله با "ال نینو"هستیم
با "ال نینو" چرا! افزایش بارندگی که خوبه ! فقط مهم اینکه ما نمیتونیم آب رو درست مدیریت کنیم!
تابناک: دستکاری چراغ‌های راهنمایی در روزهای بارانی
یعنی چطور! برعکس عمل می‌کنن!
ایرنا: خانواده ٤٤ نفره‌ای که دور یک سفره غذا می‌خورند
خدا برکت بده!
تابناک: ۱۵هزار واحد مسکونی ایلام آسیب دید
خدا به دادشون برسه!
ایرنا: خط فقر مسکن در تهران اعلام شد
استان‌ها رو هم اعلام می‌کردین
تابناک: برگزاری میتینگ سیاسی با بودجه شهرداری ممنوع
بدون شرح!
مهر: ماجرای عجیب واردات هندوانه از امارات
ای بابا هندوانه‌های خودمون رو دست صاحبش مونده اونوقت صادر هم قرار بکنیم!
تابناک: ایران چک ۵۰ هزار تومانی تقلبی هم آمد
همین کم بود! ممنون از اطلاع رسانیتون!
مهر: باران‌های اخیر ارتباطی با بحران آب ندارد
یعنی حواستون باشه؟ خیلی خوشحال نشید!
ایرنا: دستوری بودن اقتصاد از عوامل اصلی قاچاق کالا
یعنی رهاشون کنن! درست میشه!
مهر: میانگین فرسایش خاک در همدان ۸ تا ۱۰ تن در هکتار است
بدون شرح!
تابناک: پرداخت بیش از ۵۲ میلیارد ریال وام ازدواج
بعد این رقم واقعاً پرداخت شده یا همچنان جوونها تو نوبت هستن!
ایسنا: رشد قارچ‌گونه فروشگاه‌های اینترنتی
همیشه اینطوریه! یا نیست یا خیلی زیاد هست!

خبـر

فقر ۵گانه در ایران

کشــور از ۵ نوع فقر رنج می‌برد. فقــری که به گفته وزیر تعاون، کار و رفاه اجتماعی در حوزه‌های ســلامت، خوراک، مسکن، سواد و معیشت دیده می‌شود.
حالا براساس آنچه علی ربیعی در سمینار بیمه‌ها، نظام سلامت و رفاه اجتماعی اعلام کرد، تهدید امنیت نداشــتن در آینده، ششمین فقری اســت که گریبان ایرانیان را گرفته اســت. وزیر رفاه در این سمینار، درباره فقر در کشــور توضیح بیشتری داد: پس از انقلاب اسلامی، در کشــور، اقدامات و فعالیت‌های متعددی برای رفع فقر انجام شد، اما با وجود همه اینها، عده‌ای از مردم همچنان در فقر به ســر می‌برند و سفره‌هایشان خالی است.
به گفته وی، در اســناد بالادستی کشــور، مانند قانون اساسی و سند چشم‌انداز برنامه ۲۰ســاله، موضوع رفاه اجتماعی مطرح شده است: امیدواریم با برنامه‌ریزی‌های مناسب فقر در کشور ریشه‌کن شود.
وی افــزود: ما پس از انقــلاب با جنگ و تحریم روبه‌رو بودیم و در ســال‌هایی بودجه کشــورمان ۷۰۰ تا ۸۰۰ میلیارد دلار بود، اما در آن سال‌ها در مورد مبارزه با فقر موفق نبودیم.
وزیر رفاه با بیان اینکه در کشــور با طبقه متوســط فرهنگی روبه‌رو هســتیم، بیان کرد: این طبقه از نظر اقتصادی و درآمدی جزو طبقات پایین و از نظر منزلت و فرهنگ جزو طبقات بالای جامعه به شــمار می‌روند که این طبقه فرصتی برای موفقیت برنامه‌های رفاه اجتماعی کشــور است. وی با اشــاره به وجود ۵ نوع فقر در کشور افزود: در کنار فقر در حوزه‌های ســلامت، خوراک، مســکن، سواد و معیشت، فقر دیگری هم داریم که همان تهدید امنیت نداشتن در آینده است.
وی در ادامه به تأمین مسکن اجتماعی اشاره کرد: مسکن اجتماعی از برنامه‌های حوزه رفاه است که سازمان تأمین‌اجتماعی در آن مشارکت می‌کند، پس از ســاماندهی مســکن مهر، دولت مسکن اجتماعی را پیگیری می‌کند.

آگهی مزایده اموال منقول- نوبت اول (پرونده اجرایی ۹۴۰۱۷۵)
به اســتناد مواد ۱۱۴-۱۱۵-۱۱۹ و رعایت ماده ۱۳۸ قانون اجرای احکام مدنی اموال منقول به شرح ذیل از طریق مزایده در محل اجرای احکام مدنی دادگستری کبودراهنگ به تاریخ ۱۳۹۳/۹/۸ رأس ساعت ۱۲:۰۰ به فروش می‌رسد.
مشخصات اموال: ۱- یک دســتگاه دیزل ژنراتور، موتور شش سلیندر سبز رنگ ساخت penta Volvo شماره سریال بدنه ۸۲۳/۵۳۴ مجهز به تابلو برق دیواری دارای کنتاکتور و کنترل فاز به قیمت کارشناسی ۴۸/۰۰۰/۰۰۰ریال علاقمندان شرکت در مزایده می‌توانند برابر ماده ۱۲۶ قانون مذکور از پنج روز پیش از موعد انجام مزایده با هماهنگی این مرجع از اموال مورد نظر بازدید و قیمت پیشنهادی خود را اعلام نمایند. (مالف ۴۳۵۵)
مدیر اجرای احکام مدنی دادگستری کبودراهنگ-شکری

آگهی موضوع ماده ۳ قانون و ماده ۱۳ آیین‌نامه قانون تعیین تکلیف وضعیت ثبتی اراضی و ساختمان‌های فاقد سند رسمی
برابر رأی شــماره ۱۳۹۴۶۰۳۲۶۰۰۶۰۰۱۲۰۸ مورخه ۱۳۹۴/۷/۱۹ هیأت اول موضوع قانون تعیین تکلیف وضعیت ثبتی اراضی و ســاختمان‌های فاقد سند رسمی مســتقر در واحد ثبتی حوزه ثبت ملک ملایر تصرفات مالکانه و بلامعارض متقاضی شرکت میهن بارالوند به شناسه ملی ۱۰۸۶۰۴۷۳۲۳۴ در شش دانگ یک باب گاراژ حمل و نقل به مساحت ۳۰۰۰ مترمربع قســمتی از پلاک ۲۰ اصلی واقع در روستای حسین‌آباد شاملو بخش در ملایر خریداری از مالک رسمی آقای عبدالحسین قربانی محرز گردیده است. لذا به منظور اطلاع عموم مراتب در دو نوبت به فاصله ۱۵ روز آگهی می‌شود، در صورتی که اشخاص نسبت به صدور سند مالکیت متقاضی اعتراضی داشته باشند می‌توانند از تاریخ انتشار اولین آگهی به مدت دو ماه اعتراض خود را به این اداره تســلیم و پس از اخذ رســید، ظرف مدت یک ماه از تاریخ تسلیم اعتراض، دادخواســت خود را به مرجع قضایی تقدیم نمایند. بدیهی است در صورت انقضای مدت مذکور و عدم وصول اعتراض طبق مقررات سند مالکیت صادر خواهد شد. (مالف ۴۳۴۷)
تاریخ انتشار نوبت اول: ۱۳۹۴/۰۸/۱۳
تاریخ انتشار نوبت دوم: ۱۳۹۴/۰۸/۲۸
حسن قاجاریان، رئیس ثبت اسناد و املاک ملایر

آگهی مزایده
در پرونده کلاسه ۵۳۵/۹۴ اجرایی طی رأی صادره از شعبه ۱۳ دادگاه عمومی حقوقی همدان دستور فروش ۶ دانگ یک باب ساختمان عادی در همدان
خواهان: عبدالعلی رنجبران
خوانده: محسن زیوری رنجبر، احمدعلی و عیسی و خداقلی رنجبران
آدرس ملک: واقع در همدان، اسلامشهر خیابان عقیل پایین‌تر از مسجد امام حسین پلاک ۸۶ عرصه ۸۵ مترمربع که حدود ۴۰ متر در تعریض قرار دارد اعیان یک باب ساختمان قدیمی ساز دو طبقه با اسکلت آجری دارای دو باب مغازه فاقد سابقه تجاری حدود ۲۹ مترمربع و مغازه دیگری که تعطیل است طبقه اول نیز مسکونی به مساحت حدود ۸۵ مترمربع است. ارزش ۶ دانگ ۱/۰۲۵/۰۰۰/۰۰۰ ارزیابی گردیده است. لذا این اجرا وفق ماده ۹ و ۱۰ آئین‌نامه قانونی افراز و فروش املاک مشاع مصوب ۱۳۵۷ نسبت به فروش آن اقدام می‌نماید. به تاریخ ۱۳۹۴/۰۹/۰۴ ساعت ۱۰:۳۰ تا ۱۱محل برگزاری مزایده دادگستری کل استان واحد مزایده می‌باشد. مورد مزایده ۵ روز قبل از مزایده قابل مشاهده است. برنده مزایده کسی اســت که بالاترین قیمت پیشنهادی را ارائه و ده درصد مبلغ پیشنهادی را فی‌المجلس واریــز نماید و جهت الباقی در مهلت قانونی اقدام نموده در غیر ایــن صورت ده درصد به نفع دولت ضبط خواهد شد. (مالف ۴۲۸۷)
دادورز اجرای احکام مدنی دادگستری همدان- زائری

هیأت موضوع قانون تعیین تکلیف وضعیت ثبتی اراضی و ساختمان‌های فاقد سند رسمی
آگهی موضوع ماده ۳ قانون و ماده ۱۳ آیین‌نامه قانون تعیین تکلیف وضعیت ثبتی اراضی و ساختمان‌های فاقد سند رسمی برابر رأی شماره ۹۴/۲۱۱۶ مورخ ۹۴/۰۶/۲۱ هیأت اول موضوع قانون تعیین تکلیف وضعیت ثبتی اراضی و ساختمان‌های فاقد سند رسمی مســتقر در واحد ثبتی حوزه ثبت ملک اسدآباد تصرفات مالکانه و بلامعارض متقاضی خانم فاطمه ملکیان فرزند بهرامعلی به شماره شناســنامه ۳۲۲ صادره از کرمانشاه در ششدانگ یک باب ساختمان به مساحت ۵۶/۸۰ مترمربع در قسمتی از پلاک ۶۶اصلی واقع در اسدآباد خیابان کاشانی، کوچه شهید محمدصفر بابائی خریداری باواســطه از مالک رسمی آقایان قنبر و علی هاشم توکلی محرز گردیده است. لذا به منظور اطلاع عموم مراتب در دو نوبت به فاصله ۱۵ روز آگهی می‌شــود، در صورتی که اشخاص نسبت به صدور سند مالکیت متقاضی اعتراضی داشته باشــند می‌توانند از تاریخ انتشار اولین آگهی به مدت دو ماه اعتراض خود را به این اداره تسلیم و پس از اخذ رسید، ظرف مدت یک ماه از تاریخ تسلیم اعتراض، دادخواست خود را به مرجع قضایی تقدیم نمایند. بدیهی است در صورت انقضای مدت مذکور و عدم وصول اعتراض طبق مقررات سند مالکیت صادر خواهد شد.
تاریخ انتشار نوبت اول: ۱۳۹۴/۰۷/۲۸
تاریخ انتشار نوبت دوم: ۱۳۹۴/۰۸/۱۳
محمدعلی جلیلوند- رئیس ثبت اسناد و املاک اسدآباد

هیأت موضوع قانون تعیین تکلیف وضعیت ثبتی اراضی و ساختمان‌های فاقد سند رسمی
آگهی موضوع ماده ۳ قانون و ماده ۱۳ آیین‌نامه قانون تعیین تکلیف وضعیت ثبتی اراضی و ساختمان‌های فاقد سند رسمی
برابر رأی شــماره ۹۴/۲۰۲۷ مورخ۱۳۹۴/۰۶/۱۶ هیــأت اول موضوع قانون تعیین تکلیف وضعیت ثبتی اراضی و ســاختمان‌های فاقد سند رسمی مستقر در واحد ثبتی حوزه ثبت ملک اسدآباد تصرفات مالکانه و بلامعارض متقاضی آقای علی هژیر آرام فرزند مرادحسین به شماره شناسنامه ۱۴۴۶ صادره از اسدآباد در ششدانگ یک باب ساختمان به مساحت ۹۸/۸۴ مترمربع در قســمتی از پلاک شــماره ۱۴۶۷ اصلی واقع در اســدآباد چهارراه تویسرکان، انتهای بلوار کشــاورز خریداری با واسطه از مالک رسمی آقای مجید امیدی محرز گردیده اســت. لذا به منظور اطلاع عموم مراتب در دو نوبت به فاصله ۱۵ روز آگهی می‌شود، در صورتی که اشــخاص نسبت به صدور سند مالکیت متقاضی اعتراضی داشته باشند می‌توانند از تاریخ انتشــار اولین آگهی به مدت دو ماه اعتراض خود را به این اداره تسلیم و پس از اخذ رسید، ظرف مدت یک ماه از تاریخ تسلیم اعتراض، دادخواست خود را به مرجع قضایی تقدیم نمایند. بدیهی است در صورت انقضای مدت مذکور و عدم وصول اعتراض طبق مقررات سند مالکیت صادر خواهد شد.
تاریخ انتشار نوبت اول: ۱۳۹۴/۰۷/۲۸
تاریخ انتشار نوبت دوم: ۱۳۹۴/۰۸/۱۳
محمدعلی جلیلوند- رئیس ثبت اسناد و املاک اسدآباد

هیأت موضوع قانون تعیین تکلیف وضعیت ثبتی اراضی و ساختمان‌های فاقد سند رسمی
آگهی موضوع ماده ۳ قانون و ماده ۱۳ آیین‌نامه قانون تعیین تکلیف وضعیت ثبتی اراضی و ساختمان‌های فاقد سند رسمی
برابر رأی شــماره ۹۴/۱۸۸۴ مورخ۱۳۹۴/۰۶/۰۴ هیأت اول موضوع قانون تعیین تکلیف وضعیت ثبتی اراضی و ســاختمان‌های فاقد سند رسمی مســتقر در واحد ثبتی حوزه ثبت ملک اسدآباد تصرفات مالکانه و بلامعارض متقاضی آقای عبداله ناموری‌دلیر فرزند حسین به شماره شناسنامه ۴۱۷ صادره از اسدآباد در ششدانگ یک باب خانه به مســاحت ۱۶۲/۲۳ مترمربع در قسمتی از پلاک ۶۶ اصلی واقع در ۱۸ متری آزادی خریداری باواسطه از مالک رسمی آقای حاجی‌خان بکایی محرز گردیده است. لذا به منظور اطلاع عموم مراتب در دو نوبت به فاصله ۱۵ روز آگهی می‌شود، در صورتی که اشخاص نسبت به صدور سند مالکیت متقاضی اعتراضی داشته باشند می‌توانند از تاریخ انتشار اولین آگهی به مدت دو ماه اعتراض خود را به این اداره تسلیم و پس از اخذ رسید، ظرف مدت یک ماه از تاریخ تســلیم اعتراض، دادخواست خود را به مرجع قضایی تقدیم نمایند. بدیهی است در صورت انقضای مدت مذکور و عدم وصول اعتراض طبق مقررات سند مالکیت صادر خواهد شد.
تاریخ انتشار نوبت اول: ۱۳۹۴/۰۷/۲۸- تاریخ انتشار نوبت دوم: ۱۳۹۴/۰۸/۱۳
محمدعلی جلیلوند- رئیس ثبت اسناد و املاک اسدآباد

هیأت موضوع قانون تعیین تکلیف وضعیت ثبتی اراضی و ساختمان‌های فاقد سند رسمی
آگهی موضوع ماده ۳ قانون و ماده ۱۳ آیین‌نامه قانون تعیین تکلیف وضعیت ثبتی اراضی و ساختمان‌های فاقد سند رسمی
برابر رأی شماره ۹۴/۲۰۸۹ مورخ ۱۳۹۴/۰۶/۱۸ هیأت اول موضوع قانون تعیین تکلیف وضعیت ثبتی اراضی و ساختمان‌های فاقد سند رســمی مســتقر در واحد ثبتی حوزه ثبت ملک اســدآباد تصرفات مالکانه و بلامعارض متقاضی آقای آزاد نامداری‌امجدی فرزند ندر به شماره شناسنامه ۱۷۳ صادره از اسدآباد در ششدانگ یک باب ساختمان به مساحت ۱۹۴/۴۴ مترمربع در قســمتی از پلاک ۱۸۵۵ اصلی واقع در اسدآباد خیابان کاشانی کوچه کاشانی ۱۱ خریداری باواسطه از مالکان رسمی آقایان فتح‌الله فتوحی و صفات قهرمانی محرز گردیده است. لذا به منظور اطلاع عموم مراتب در دو نوبت به فاصله ۱۵ روز آگهی می‌شــود، در صورتی که اشخاص نسبت به صدور سند مالکیت متقاضی اعتراضی داشته باشند می‌توانند از تاریخ انتشــار اولین آگهی به مدت دو ماه اعتراض خود را به این اداره تسلیم و پس از اخذ رسید، ظرف مدت یک ماه از تاریخ تســلیم اعتراض، دادخواست خود را به مرجع قضایی تقدیم نمایند. بدیهی است در صورت انقضای مدت مذکور و عدم وصول اعتراض طبق مقررات سند مالکیت صادر خواهد شد.
تاریخ انتشار نوبت اول: ۱۳۹۴/۰۷/۲۸
تاریخ انتشار نوبت دوم: ۱۳۹۴/۰۸/۱۳
محمدعلی جلیلوند- رئیس ثبت اسناد و املاک اسدآباد

هیأت موضوع قانون تعیین تکلیف وضعیت ثبتی اراضی و ساختمان‌های فاقد سند رسمی
آگهی موضــوع ماده ۳ قانون و مــاده ۱۳ آیین‌نامه قانون تعیین تکلیــف وضعیت ثبتی اراضی و ساختمان‌های فاقد سند رسمی
برابر رأی شــماره ۹۴/۱۹۰۹ هیأت اول موضوع قانون تعیین تکلیف وضعیت ثبتی اراضی و ساختمان‌های فاقد سند رسمی مستقر در واحد ثبتی حوزه ثبت ملک - تصرفات مالکانه و بلامعارض متقاضی خانم الهه صمدپناهی فرزند تقی به شماره شناســنامه ۱۵۰۱۰ صادره از اسدآباد در ششدانگ یک باب ساختمان به مساحت ۷۹/۲۴ مترمربع در قسمتی از پلاک ۱۸۵۵ اصلی واقع در خیابان کاشانی کوی کاشانی ۱۳ خریداری باواسطه از مالک رســمی خانم طوبی قهرمانی محرز گردیده است. لذا به منظور اطلاع عموم مراتب در دو نوبت به فاصله ۱۵ روز آگهی می‌شود، در صورتی که اشخاص نسبت به صدور سند مالکیت متقاضی اعتراضی داشته باشند می‌توانند از تاریخ انتشار اولین آگهی به مدت دو ماه اعتراض خود را به این اداره تسلیم و پس از اخذ رسید، ظرف مدت یک ماه از تاریخ تسلیم اعتراض، دادخواست خود را به مرجع قضایی تقدیم نمایند. بدیهی است در صورت انقضای مدت مذکور و عدم وصول اعتراض طبق مقررات سند مالکیت صادر خواهد شد.
تاریخ انتشار نوبت اول: ۱۳۹۴/۰۷/۲۸
تاریخ انتشار نوبت دوم: ۱۳۹۴/۰۸/۱۳
محمدعلی جلیلوند- رئیس ثبت اسناد و املاک اسدآباد

پیام تاریخ، تمدن و فرهنگ مادستان
The Message Of Madestan's History & Civilization & Culture
روزنامه همدان پیام
۱۰
چهارشنبه ۱۳ آبان‌ماه ۱۳۹۴ شماره ۲۴۹۰
مادستان
madestan@hamedanpayam.com

امام جمعه بهار:

تربیت از تعلیم مهمتر است

اگر چه تعلیم و تربیت باید با یکدیگر همراه باشند؛ اما تربیت از تعلیم مهمتر است.
امام جمعه بهار در نشست معاونان پرورشی و تربیت‌بدنی اداره کل آموزش‌وپرورش استان همدان گفت: اگر اعتقادات و ارزش‌های دینی در سنین اولیه تحصیل به صورت مستدل و منطقی برای دانش‌آموزان بازگو شود آنها تا پایان عمر در برابر انحرافات بیمه خواهند شد و شبهات در وجود آنان هیچ تأثیری نخواهد داشت.
به گزارش روابط‌عمومی فرمانداری، حجت‌الاسلام حبیب‌ا... حاتم‌نیا از معاونان پرورشی خواست با توجه به حساسیت کنونی و هجمه‌های فرهنگی دشمن که نسل جوان را هدف قرار داده، تمامی تلاش خود را داشته باشند که دانش‌آموزان را با فرهنگ و معارف دین مبین اسلام آشنا کنند.

برگزاری کارگاه آموزشی پدافند غیرعامل در قهاوند

کارگاه آموزشی پدافند غیرعامل برای فرهنگیان و دانش‌آموزان منطقه قهاوند برگزار شد.
معاون پرورشی و تربیت‌بدنی آموزش‌وپرورش منطقه قهاوند در این کارگاه گفت: از آنجایی که این روزها در هفته پدافند غیرعامل بســـر می‌بریم، مقوله دفاع در کشور ما برای همه بسیار آشنا و قابل لمس است.
به گزارش روابط‌عمومی آموزش‌وپرورش اســـتان، رضا کلهری افزود: اکنون که جنگ نظامی در کشور ما نیست از جهات مختلف در معرض تهدیدات نظامی و غیرنظامی دشمنان این سرزمین هستیم و بر این اساس باید بیاموزیم که چگونه در مقابل این خطرات بایستیم و دفاع کنیم.
وی گفت: با اجرای پدافند غیرعامل می‌توان از وارد شدن خسارت مالی به تجهیزات و تأسیسات حیاتی نظامی و غیرنظامی و تلفات انسانی جلوگیری کرد.

خبـر

حل مشکل آب مسکن مهر در ملایر

ملایر- خبرنگار همدان‌پیام: با اختصاص یارانه، مشکل آب شرب مسکن مهر ملایر حل شد.
رئیس اداره راه و شهرسازی شهرستان ملایر با اشاره به اینکه سیاست وزارت راه‌وشهرسازی بر این است که تا پایان سال ۹۵ پرونده مسکن مهر کل کشور بسته شود، گفت: در این خصوص با اختصاص یارانه به مسکن مهر کمک کردند.
جواد نگهداری با بیان اینکه مجموع یارانه اختصاص یافته به شهرستان ملایر نســبت به بقیه شهرستان‌های استان بیشــتر است، افزود: ۵۰۰ میلیون تومان در بحث آب گرفته شــد و بدین ترتیب مشــکل آب مسکن مهر مرتفع شد.
به گفته وی، با اختصاص این اعتبار تونل کشیده و دستگاه پمپاژ وصل شــده و فقط لوله کشی مقابل بلوک‌ها باقی مانده است که البته بیشتر مسکن‌های سه جانبه این مشکل را داشتند.
نگهداری در ادامه با بیان اینکه مشــکل دیگر ســاکنان مســکن مهر نبود ترانشــه و دیوارحایل است، اظهار کرد: در بحث ترانشه و دیوار حایل هم قول مســاعد داده شــده ولی هنوز اعتباری تخصیص داده نشده است.
وی با اشاره به اینکه حدود ۲ میلیارد تومان هزینه برای ترانشه و دیوار حایل برآورد شــده اســت، گفت: در ٤ محور مسکن مهر فرهنگیان، مسکن مهر شاهد، پشت مسکن مهر شاهد و ۲۵۰ واحدی نیاز به دیوار حایل وترانشه است؛ ضمن اینکه برای یکی از دیوارهای حایل مناقصه برگزار شده و در شرف تعیین پیمانکار هستیم.
نگهداری با اشاره به اینکه ۵۰۰ میلیون تومان یارانه هم برای آماده‌سازی مسکن مهر اختصاص داده شده است، بیان کرد: بحث محوطه‌سازی و آســفالت معابر از دیگر مشکلات مســکن مهر است که بیشتر در ۳جانبه‌ها که شــامل ۱۵۰ واحدی، ۲۰۰ واحد و ٤۰۰ واحدی است، وجود دارد که از محل یارانه‌ها قول مساعد برای آن داده شده است.
وی با بیان اینکه مجموع ۹ هزار و ۱٤۵ واحد مسکن مهر در ملایر وجود دارد، گفت: ٤ هزار و ۵٦۱ واحد فروش اقساطی شده و ساکن شدند که در مجموع تاکنون ۱۸۳ هزار و ۸۷۳ میلیون تومان تسهیلات پرداخت شده و باقی واحدها با ۷۰ درصد پیشرفت در حال انجام است.
نگهداری همچنین گفت: ۲ مدرســه در مسکن مهر در حال ساخت است که یک باب آن تقریباً تکمیل شده و در مرحله نازک کاری است و دیگری مدرسه خیرسازی که اسکلت‌بندی آن انجام شده و فعلاً کار متوقف شده است.
وی در خصوص احداث مســجد گفت: در ایــن خصوص مناقصه برگزار شده و پیمانکار انتخاب شده است. همچنین آورده متقاضی در مسکن مهر کم است که اگر تکمیل شود زودتر به سرانجام می‌رسد.

محیطزیست

سامانه دفع زباله اسدآباد سنتی است

ســامانه دفع زباله در شهر و روســتاهای اسدآباد به صورت سنتی است.
فرماندار اسدآباد در کارگروه مدیریت پسماند شهرستان گفت: شهرداری با فنس‌کشــی محل دفن می‌تواند از انتشــار این زباله‌ها به داخل شهر جلوگیری کند.
مسعود بکایی با تأکید بر مشارکت مردم و فعالیت تشکل‌ها برای حفظ محیط‌زیست افزود: همه باید در این خصوص احساس مسئولیت کنند، زیرا دولت به تنهایی قادر به کنترل و نظارت بر محیط‌زیست نیست.
به گزارش ایرنا، وی با اشــاره تهیه و نصب دســتگاه بی‌خطرساز در بیمارســتان قائم (عج) از شبکه بهداشــت و درمان خواست علاوه بر زباله‌های عفونی بیمارســتان، زباله‌های مطب‌ها و آزمایشگاه‌ها را هم جمع‌آوری و عملیات بی‌خطرسازی را انجام دهند.
مدیرکل حفاظت محیط‌زیســت استان همدان هم از آغاز به کار دوباره کارگروه مدیریت پسماند در سطح استان خبر داد و گفت: این کارگروه در ۸ سال گذشته به دلیل غفلت دولت تعطیل شده بود که در این مدت اتفاقات ناخوشایند زیادی در حوزه مدیریت پسماند رخ داده است.
محمدرضا محمدی، دپوی نخاله‌های ســاختمانی، رها ســازی انواع پسماند و زباله‌ها در ورودی و خروجی و محورهای مواصلاتی شهرها را یکی از مهمترین معضلات زیست‌محیطی استان اعلام کرد.
وی افزود: این موضوع ســیمای بصری اســتان همدان را زشــت و ناخوشــایند کرده اســت؛ در حالی که محور توســعه اســتان همدان گردشگری عنوان می‌شود.
محمدی اظهار کرد: در این زمان بســیاری از طرح‌های مطالعاتی که با هدف مدیریت پسماند شهری و روستایی تدارک شده بود، بی‌نتیجه رها شــده است که با نظر استاندار همدان برای پیگیری تخصصی کارگروه مدیریت پسماند فعال‌سازی شد.
وی گفت: به علت مکان‌یابی نادرست محل‌های دفن زباله شاهد تجمع شــیرابه، تصاعد بوی نامطبوع، تفکیــک و بازیافت غیرمجاز و تجمع حیوانات موزی در این مناطق هســتیم و هم‌اکنون زباله شهری به یک موضوع بحران را تبدیل شده است.

محیط زیست در شهر سراب‌ها با دفن غیر بهداشتی می‌میرد

تولید روزانه ۱۰۰تن زباله در نهاوند

محل دفن زباله در نهاوند

نهاوند-میترا عباسی-خبرنگار همدان‌پیام: روزانه ۱۰۰ تن زباله خانگی و بیمارستانی در محدوده‌هایی از شهر نهاوند دفن می‌شود که به گفته کارشناس محیط‌زیست، هیچ کدام از آنها استانداردهای لازم را برای دفن بهداشتی زباله ندارد.
سالهاســت زباله‌های نهاوند در محیطی دفن می‌شــود که با جاده نهاونــد- بروجرد ۵۱۰ متر فاصله دارد و این محل دقیقاً با روستای کفتر حله (گرجیو) که از روســتاهای دارای سکنه اســت، تنها هزار متر و باغ‌های مناطق ترکان‌ترکان و روستای کوهانی به ترتیب ۵۰۰ و هزار و ۸۰۰ متر فاصله دارد.
این در حالیست که کارشناسان محیط‌زیست معتقدنــد فاصله قانونی محــل دفن زباله با محیط‌های مسکونی باید حدقل ۲ هزار متر باشــد و این از نظر زیست‌محیطی به تنهایی یــک فاجعه را به وجود خواهــد آورد، زیرا علاوه بر توسعه آلودگی زیست‌محیطی و به مخاطره انداختن زندگی ساکنان این مناطق موجب تخریب زمین‌های کشــاورزی هم می‌شود.
از طرفی هم به گفته اهالی و سکنه این مناطق سرازیر شدن شیرابه فاضلاب، آب چشمه‌ها و قنــات این مناطــق را آلــوده و موجب مسمومیت دام‌ها شده است و حتی گاهی با وزیدن باد خاکستر زباله‌های سوخته شده به داخل روستا وارد می‌شود و همه این مسائل بر هم زدن توازن زیست‌محیطی را در بردارد.
کارشناس محیط‌زیســت نهاوند هم با تأیید این مسائل و اینکه روش دفن زباله در نهاوند کاملاً منســوخ شده اســت، می‌گوید: محل دفن زباله‌ها هم بدون مجوز محیط‌زیست و غیرکارشناسی است
به گفته علی بحیرایی، محل دفن زباله نباید در نزدیکی حریم شــهری باشد و باید برای دفــن زباله‌ها محلی در نظر گرفته شــود که حداقل با حریم‌های مســکونی ۲ هزار متر فاصله داشته باشد. وی اظهار می‌کند: از دیگر استانداردهایی که باید این محل داشته باشد و متأسفانه مســئولان مربوط به آن بی‌توجه هستند، این است که نخست این محیط باید فنس‌کشی شده باشد. دوم اینکه نباید در مسیر بادهای غالب باشد که همین مسائل می‌تواند شــیوع بیماری‌های مختلفی را در پی داشته باشد؛ اما متأسفانه به هیچ کدام از این مسائل در این محل توجه نشده است.
بحیرایی در ادامه انتقال دادن محل دفن زباله‌ها را به منطقه‌ای دورتر با رعایت فاصله قانونی تنها راهــکار برای حل ایــن معضل عنوان می‌کنــد و می‌گوید: مســئولان ذی‌ربط باید واقف باشند این مسأله با سلامتی شهروندان ارتباط مســتقیم دارد. همچنین محل فعلی دفن زباله‌ها، محل مشــاء دام و جزو اراضی و املاک منطقه ترکان‌ترکان و کوهانی است.
بنابراین لازم اســت این موضوع در دستور کار جدی قرار بگیرد و برای انتقال آن تدابیر جدی‌تر اندیشیده شود.
مدیر مرکز بهداشت شهرستان نهاوند هم با تأیید اینکه روش دفن زباله در نهاوند منسوخ شده اســت، می‌گوید: محل دفن زباله‌های نهاوند استانداردهای لازم کشوری و جهانی را ندارد و چندین‌بار این موضوع مکاتبه شده و یک کمیته هم در این خصوص متشــکل از فرمانداری شــهرداری، محیط‌زیســت و منابع‌طبیعی تشــکیل شده اســت. در نتیجه باید برای یک جانمایی مناسب که در مسیر بادهای غالب نباشــد و آبهای زیرزمینی در سطح بالایی نباشند و با حریم شهر هم فاصله قانونی داشته باشــد، به اجماع نظر برسند و این مســأله به تنهایی توسط یک ارگان قابل حل نیست.
محمد زمانیــان می‌افزاید: البته زمانی که این منطقه فعلی برای دفن زباله انتخاب شــد به لحاظ اینکه فاصله استاندارد با شهر را داشت، محیط مناسبی بود؛ اما حالا به لحاظ گسترده شــدن منطقه و توســعه حریم شهری، این فاصله کمتر شده، ظرفیت تکمیل شده است و باید به فکر محل جدیدی بود.
بنابراین از شــهرداری نهاوند خواســتاریم با توجــه به اهمیــت بهداشــت محیط و پیامدهای زیست‌محیطی این موضوع را جزو اولویت‌هایش قرار دهد.
به گفته وی، پیــش از این زباله‌های عفونی بیمارستان‌ها هم در این منطقه سوزانده می‌شد که این مسأله پیامدهای منفی زیادی را در پی داشت؛ اما اکنون با خرید دستگاه بی‌خطرساز و نصب در بیمارستان شهید حیدری و آیت‌ا... علیمرادیان، ابتدا بخــش عفونی این زباله‌ها گرفته می‌شود و بعد زباله در مکان فعلی دفن می‌شوند که این اقدام یکی از اقدامات اساسی بهداشت در این زمینه است.
سرپرست شهرداری نهاوند هم به عنوان یکی از اعضای این کمیته از مکان‌یابی مناسب دفن زباله‌ها می‌گوید و اینکه با توجه به نامناسب بودن مکان فعلی دفن زباله‌ها با اعضای کمیته که شامل منابع‌طبیعی، شبکه بهداشت، جهاد کشــاورزی و محیط‌زیست هستند، در حال رایزنــی برای مکان‌یابی مناســبی برای دفن زباله‌ها هستیم.
به هرحال دفن زبالــه در نهاوند با توجه به اینکه هم کارشــناس محیط‌زیســت و هم مدیر مرکز بهداشــت این روش را منسوخ شــده، عنوان کردنــد، یکــی از معضلات زیست‌محیطی شهرســتان نهاوند محسوب می‌شود. همچنین با توجه به پیامدهای سوء این موضوع و اعتراض‌های برخی باغداران برای این محل و شیوه دفن زباله در نهاوند، بیش از این به تأخیر افتادن این موضوع جایز نیســت و انتظار می‌رود در این زمینه شاهد اقدامات سازنده و کارشناسی شده مسئولان ذی‌ربط باشیم.
و افزود: اقدامات و پیگیری‌های لازم انجام و اعتباراتی هم پیش‌بینی شده تا بزودی بتوانیم از این ظرفیت در حوزه بهداشــتی و درمانی شهرستان استفاده کنیم.
به گفته وی، در حال عقد قرارداد با سالن‌هایی هستیم که مواقع بحران با تجهیز آنها به دارو و سایر وسایل پزشکی و بهداشتی بتوانیم از این سالن‌ها استفاده کنیم.
مدیر شرکت توزیع نیروی برق ملایر در ادامه روبنایی بودن تأسیسات برق و به هم پیوسته بودن آنها را یکی از تهدیدها دانســت که در مواقع بروز بحران مشکل‌ساز است.
امیرحسین بادامی با اشاره به اینکه ایجاد پست ٦۳ کیلو ولت در شهر ملایر از دیگر نیازها در مواقع بروز بحران اســت، افزود: حدود ٤۰۰ میلیارد ریال اعتبار برای احداث این پست در منطقه شهرک ولی‌عصر(عج) مورد نیاز است که تنها مشکل تغییر کاربری زمین از آموزشی به تأسیساتی است.
وی همچنیــن گفت: شــرکت توزیع برق شهرستان آمادگی کامل ارائه مشاوره و کمک از نظر ســاختمانی و الکتریکی بــه ادارات و نهادها و ســرویس‌دهی پست‌های زمینی اختصاصی را دارد.

معاون سیاسی و اجتماعی فرماندار ملایر مطرح کرد

پدافند غیرعامل ضرورتی در سطح کشور

ملایر- خبرنگار همدان‌پیام: بهترین نگاه به پدافند غیرعامل، دیدگاه مقام‌معظم‌رهبری اســت که باید مبنا و شاخص کار قرار گیرد، زیرا پدافند غیرعامل یک ضرورت در سطح کشور است.
معاون سیاســی و اجتماعی فرمانداری ویژه ملایر در نشست بررســی پدافند غیرعامل این شهرستان با اشاره به اینکه امروزه نیازمند گفتمان و فرهنگســازی در پدافند غیرعامل هستیم، گفت: در این راســتا باید از تمامی دستورالعمل‌هایی که در این زمینه ابلاغ شده، در سطح جامعه استفاده شود.
به گفته محمدقاسم عبدلی، تمامی دستگاه‌های اجرایی ضمن معرفی ضرورت‌ها، توانمندی‌ها، ظرفیت‌ها، کارکردها و فعالیت‌های بازدارنده باید مانورهای تخصصی را به تناســب نیاز هر دســتگاه در طول سال برگزار کنند که با این اقدام، بیش از ۸۰ درصد تهدیدها خنثی خواهد شد. وی معتقد است: ایمنی خدمات عمومی اولویت مهمی در ســطح‌بندی است که در مواقع بروز بحران و حوادث باید سطح ایمنی خدمات عمومی بررسی شود تا بتوانیم جایگزین مناسب را در مواقع بحران شناسایی و مدیریت کنیم.
عبدلی با اشاره به اینکه مردم شناخت درستی از پدافنــد غیرعامــل ندارند، افــزود: برای فرهنگســازی و ایجاد باور و شــناخت بین مردم بایــد صاحبان علم و دانش، نخبگان و دانش‌آموختگان وارد عمل شوند، زیرا ما در مقابل دنیای پیشــرفته با علم و فناوری‌های بــه‌روز قرار گرفته‌ایم و بایــد همگام با آنها حرکت کنیم.
وی در این نشســت با تأکید بــر اینکه باید برای شــناخت درست تهدیدها قبل از بروز آن گام برداشــت، گفت: دشمن برای از بین بردن اعتقادات فرهنگی و ریشــه‌ای مردم و همچنین از هم‌گسیختگی پیوندهای معنوی جامعه و گرفتن هویت از نسل جوان با جنگ نرم به میدان آمده اســت کــه باید در مقابل ســیل تهاجمی جنگ نرم در فضای مجازی از فرهنگ دینی به عنوان یک ســنگر پایدار استفاده کنیم.
ســعید طلایــی، رئیــس شــرکت پخش فرآورده‌های نفتی ملایر هم با اشاره به اینکه در صورت وقوع بحران مشکل تأمین سوخت در شهرســتان وجود نــدارد، از وجود ۱۰۰ نقطه عرضه سوخت در ملایر خبر داد که از این تعــداد، ۱۰ نقطه تأمین‌کننده و ۹۰ نقطه توزیع‌کننده سوخت هستند.
رئیس شبکه بهداشت و درمان ملایر در ادامه این نشست مصونیت سازی انسان را عاملی مهم در پدافند غیرعامل معرفی کرد و گفت: بیماری‌های نوپدید امــروز تهدیدی جدی برای انسان به شمار می‌رود؛ در همین زمینه بخش ایزوله تنفسی با ۳ تخت در بیمارستان امام حسین(ع) فعال و آموزش‌ها و وسایلی مورد نیاز طبق استاندارد فراهم شده است.
محســن ترکاشــوند، ایجاد باند هلی‌کوپتر بــرای انتقال بیماران در مواقــع بحران را از ضرورت‌ها در حوزه پدافند غیرعامل دانست

رفتار آمریکا با ایران ارباب و رعیتی است

تویســرکان- خبرنگار همدان‌پیام: به گفته امام خمینی(ره)، اگر آمریکا سیاست‌ها و اســتراتژی‌های خود را تغییر دهد با این کشور مشکلی نداریم؛ اما همیشه خواسته تا با مواضع ارباب و رعیت وارد رابطه شود.
یک تحلیل‌گر سیاســی در نشست کرسی آزاداندیشــی با موضوع آمریکا و ایجاد نفوذ و دشــمنی با انقلاب اســلامی در دانشــگاه آزاد اســلامی گفــت: ایــران اســلامی با سیاســت‌های دولت ایالات متحــده آمریکا مخالف اســت؛ بنابر این باید با تمام توان در برابر نفوذ اقتصادی، فرهنگی، سیاســی و اجتماعــی آمریکا ایســتاد و از تبدیل ایران به یک بازار ۸۰ میلیونی به نفع آمریکا جلوگیری کرد. به گفته محمدقاســمی، آمریکا با ایجاد یک فضای ناامنی در میان مردم رخنه می‌کند و مــا باید تلاش کنیم که ســطح آگاهی مــردم آنقدر بــالا برود کــه تحت هیچ شرایطی نتواند نفوذ کند.
وی متذکر شــد: اگر غفلــت کنیم بازار ما تبدیل به بازار آمریکایی‌ها می‌شود مانند ۲۵ سال قبل از انقلاب ولی ملت ما نمی‌گذارند این کار تکرار شود.

خبـر

مسئول نمایندگی ولی‌فقیه در سپاه انصارالحسین(ع)

اسلام مرز نمی‌شناسد

امروز اســلام مرز نمی‌شناســد و ما فقط بــه خاطر خاک وطن نمی‌جنگیم.
مسئول نمایندگی ولی‌فقیه در سپاه انصارالحسین(ع) همدان در جمع کارکنان و مسئولان سپاه ناحیه همدان گفت: دنیاطلبان نمی‌توانند این مســأله را درک کنند که دفاع از اســلام، فقط در چارچوب مرزهای جغرافیایی کشــورمان نیست. به گزارش بسیج، حجت‌الاسلام محمد رضوی‌راد با اشاره به صحبت‌هایی از امام(ره) بیان کرد: اگر مراسم‌های معنوی مثل هیأت، دسته‌های عزاداری، جلسه‌های روضه و سوگواری بر حضرت اباعبدا... الحسین(ع) نبود از اسلام چیزی باقی نمانده بود.
حسن برزگر، فرمانده سپاه ناحیه همدان هم اظهار کرد: اگر بخواهیم در هــر زمینه‌ای چه نظامی و چه پیروز شــویم باید قدرت معنویت نیروهای خود را بالا ببریم.

برگزاری بیش از ۲۲ برنامه فرهنگی در ملایر

در خبر دیگر آمده، مســئول بســیج دانش‌آموزی پسران ملایر گفت: بیش از ۲۲ برنامه فرهنگی و بصیرتی در هفته بســیج دانش‌آموزی در شهرستان ملایر برگزار می‌شود.
به گفته علی‌اصغر فارسی، به مناسبت هفته بسیج دانش‌آموزی یادواره شــهدای دانش‌آموز شهرســتان، ۱۲ آبان‌ماه در سینما فرهنگیان ملایر برگزار شــد. وی از اعزام کاروان دانش‌آمــوزی راهیان نور به غرب کشــور را یکی دیگر از برنامه‌های این هفتــه نام برد و افزود: در این مرحله از اعزام راهیان نور ۳۰۰ نفر از دانش‌آموزان دختر و ٤۰۰ نفر از دانش‌آموزان پسر مدارس متوسطه ملایر به این مناطق عملیاتی غرب کشور اعزام می‌شوند.
فارسی همچنین گفت: با توجه به تقارن هفته پدافند غیرعامل و هفته بســیج دانش‌آموزی اجرای ۲ رزمایش پدافند غیرعامل در مدارس از دیگر برنامه‌های هفته بسیج دانش‌آموزی در ملایر است.

ملت قدرت دفاعی و امنیتی نداشــته باشد حتماً تحت سلطه است

در خبر دیگر هم معاون هماهنگ‌کننده قرارگاه خاتم الانبیاء در یادواره ٦۳۷ شــهید گردان ۱۵۷ امام حسین(ع) شهرستان کبودراهنگ گفت: ملتی که قدرت دفاعی و قدرت امنیتی نداشته باشد، حتماً تحت سلطه است . ســالار آبنوش با بیان اینکه ایران در اوج اقتدار و آرامش قرار دارد، گفت: انقلاب اسلامی، روحیه استکبارستیزی را تقویت کرد.
وی اظهار کرد: ما باید هوشــیار باشــیم و بصیرت خود را بالا ببریم که شــاخص‌های ما در این امر علمای دین و شهدای انقلاب اسلامی هستند.

استکبارســتیزی محــور اصلــی برنامه‌های بســیج دانش‌آموزی در قهاوند

فرمانده مرکز مقاومت قهاوند گفت: محور اصلی برنامه‌های هفته بسیج دانش‌آموزی بر استکبارســتیزی است. حسن مرادی یکی از مهمترین برنامه‌های این هفته را برگزاری یادواره شــهدای دانش‌آموز و شهید محمدحسین فهمیده در قهاوند و تجلیل از خانواده شهدای دانش‌آموز برشــمرد. به گفته وی، در نخســتین روز هفته بســیج دانش‌آموزی، غبارروبی و عطرافشانی مزار شهدای دانش‌آموز برگزار شد.

اختصاص ۳ میلیارد ریال سرمایه در گردش به فامنین

امسال ۳ میلیارد و ۱۵ میلیون ریال تسهیلات سرمایه در گردش به شهرستان فامنین اختصاص یافت.
مدیر جهاد کشــاورزی فامنین در جمــع خبرنگاران گفت: این میزان اعتبار از محل صندوق توسعه ملی تأمین شده است.
به گزارش فارس، امیر لاهوتیان با اشاره به ارائه تسهیلات به کشاورزان در ســالجاری اظهار کرد: در ٦ ماه نخســت امسال یک میلیارد ریال تسهیلات کشــاورزی توســط صندوق کارآفرینی امید به کشاورزان فامنین پرداخت شده است.
وی با اشــاره به پرداخت تسهیلات به طرح‌های دامداری گفت: ۲ میلیــارد ریال تســهیلات هم در قالب طرح‌هــای دامداری با معرفی جهاد کشاورزی شهرســتان فامنین توسط صندوق بسیج پرداخت شده اســت. مدیر جهاد کشاورزی فامنین افزود: امسال ۳ میلیارد و ۱۵ میلیون ریال اعتبار هم در قالب تســهیلات ســرمایه در گردش از محل صندوق توســعه ملی به شهرستان فامنین اختصاص داده شــده است. وی بیان کرد: تسهیلات سرمایه در گردش در بخش گلخانه، قارچ خوراکی، باغداری و گیاهان دارویی در اختیار کشاورزان شهرستان فامنین قرار گرفته است.
لاهوتیان همچنین آغاز برداشت چغندر در سطح ٤۵۰ هکتار از اراضی زیر کشــت شهرستان فامنین را با متوســط عملکرد ٤۰ تن در هکتار دانســت و بیان کرد: امسال تا نیمه نخست مهرماه، کشت گندم در ۲ هزار و ٤۰۰ هکتار از اراضی دیم و آبی این شهرســتان انجام شده و کشت این محصول ادامه دارد.
وی با اشــاره به کشت کلزا در ۱۳۰ هکتار از اراضی شهرستان فامنین گفت: ۱۵۰ هکتار از مزارع هم زیر کشــت محصول ذرت اســت که تقریباً ۷۰ درصد مورد برداشــت قرار گرفته و متوسط عملکرد آن ۵۰ تن در هکتار بوده است.

مفقودی
پروانــه کار شــماره ۱۰۰۳۹۷۴ بــه نام ظهــور احمد تبعــه پاکســتان شــاغل در شــرکت دیانــا کاغــذ همــدان مفقــود گردیــده و از درجه اعتبار ســاقط می باشــد.

مفقودی
کارت دانشــجویی ســیما ســردارآزاد فرزند گلابعلی به شماره شناســنامه ۳۳۶ رشــته زبــان و ادبیــات فارســی دانشــگاه بوعلی‌ســینا بــه شــماره دانشــجویی ۸۵۱۲۲۶۰۲۲ مفقــود گردیــده و از درجــه اعتبــار ســاقط می‌باشــد.

مفقودی
کارت دانشــجویی علــی کوهــی فرزند حســین به شــماره شناســنامه ۶۰ رشــته علــوم تربیتــی- مدیریــت آموزشــی دانشــگاه بوعلی‌ســینا همــدان بــه شــماره دانشــجویی ۹۲۱۳۲۸۶۰۰۸ مفقــود گردیــده و از درجــه اعتبــار ســاقط می‌باشــد.

هشدار به شورای شهر
در این صفحه بخوانید
3 NEXT PAGE

پیام تاریخ، تمدن و فرهنگ مادستان
The Message Of Madestan's History & Civilization & Culture
روزنامه همدان پیام
۱۱
چهارشنبه ● ۱۳ آبان‌ماه ۱۳۹۴ ● شماره ۲۴۹۰
ورزشی
varzesh@hamedanpayam.com

اسکواش، سالن اختصاصی می‌خواهد

اسکواش در همدان نیازمند سالن اختصاصی برای اسکواش‌بازان است.

فاطمه‌السادات شبیری رئیس هیات اسکواش همدان گفت: بیش از ۱۰۰ نفر اسکواش‌باز سازمان یافته در همدان فعالیت می‌کنند. اسکواش فقط در شهرستان ملایر فعال شده و شهرستان‌های دیگر استان نیز قول فعالیت داده‌اند.

وی با بیان اینکه هیات اشکواش همدان برنامه‌های مختلفی را دارد، عنوان کرد: برنامه استعدادیابی و مدارس اسکواش به طور جدی دنبال می‌شود.

شبیری با اشاره به اینکه با باشگاه شهرداری همدان مذاکراتی را انجام داده‌ایم، بیان کرد: قصد داریم با همکاری باشگاه شهرداری و بخش خصوصی کورت بزنیم و همچنین تمام اعزام‌ها و مسابقات خود را زیر نظر این باشگاه انجام دهیم.

به گزارش تسنیم، رئیس هیات اسکواش استان همدان گفت: کمبود سالن اختصاصی از جمله مشکلات ورزش اسکواش است که قصد داریم با ورود بخش خصوصی این مشکل را برطرف کنیم. وی با بیان اینکه تنها سالن اختصاصی استان در شهر مریانج و مجموعه ورزشی شهید حاجی‌بابایی است، تصریح کرد: چندین دیواره اسکواش در سالن‌های ورزشی سپاه، دانشگاه آزاد و آموزش‌وپرورش نصب شده که بیشتر جنبه عمومی و مقدماتی دارد. شبیری با اشاره به اینکه آموزش مقدماتی در مجموعه ورزشی حجاب و تمرینات پیشرفته در کورت اسکواش مجموعه ورزشی شهید حاجی بابایی صورت می‌گیرد، اظهار کرد: تربیت بدنی دانشگاه بوعلی نیز قرار است ۲ کورت برای پیشرفت اسکواش‌بازان همدانی برند. رئیس هیات اسکواش استان همدان با اشاره به برگزاری مسابقات مختلف، بیان کرد: ۲۲ آبان‌ماه اعزام یک نفر در رده سنی زیر ۱۵ سال پسر را برای انتخابی پشتیبان تیم ملی داریم.

برد پاس پس از ۳بازی در هفته سیزدهم

لنگ‌لنگان قدمی برداشت!

هفته سیزدهم لیگ یک

پاس همدان یک — فولاد یزد صفر

سه‌شنبه دوازدهم آبان ماه - ساعت ۱۵/ استادیوم شهدای قدس همدان/ تماشاگر: ۵۰۰ نفر

داور: محمدباقر پورباقر/ کمک‌ها: سخاوت سلیمان‌نژاد ، جهانبخش آرام

کارت زرد: آرمین طلایی‌منش از پاس همدان/ گل: اسحاق سبحانی در دقیقه ٦٥

اسامی تیم پاس همدان: مسعود پورمحمد، نادر هوشیار، محسن ورزکار، میلاد صادقیان، جهانگیر عسگری (محسن آذرباد)، امین پورعلی، حسین کاظمی، اسحاق سبحانی، آرمین طلایی‌منش، سید جمال‌معصومی(محمودمحمدی)ومختارجمعه‌زاده(سعیدخردمند)

اسامی تیم فولاد یزد: میکائیل ایمن‌تراج، حامد بوربور، احسان جودکی، رامین اسماعیلی، نعمت الله بخشی، سید رضا طلبه(ایمان شهمعادی)، محمد حسینی، وحید امانی، محمد زارع قبادی(قاسم گرامی)، حمید غلامی و رضا نبی‌زاده(جواد شفیعی)

تیم فوتبال پاس همدان روز گذشته در دومین بازی با هدایت رضا طلایی رو در روی تیم فولاد یزد قرار گرفت. نبرد تیم‌های قعرنشین روز گذشته به مثابه مرگ و زندگی برای هر ۲ تیم بود و نمایندگان همدان و یزد در تلاش بودند تا با دست پر از زمین بازی خارج شده و به اوضاع خود در جدول رده بندی سر و سامان بخشند.

پاس رده بیستم جدولی که چیزی برای از دست دادن نداشت روز گذشته بازی را همانند بازی‌های خانگی قبل تهاجمی آغاز کرد و مشخص بود که بازیکنان برای سربلندی تیم همدانی گام به مستطیل سبز گذاشته‌اند.

در این میان البته کمی بی برنامگی چاشنی کار بازیکنان بود و در دقایقی از بازی پیدا بود که پاسی‌ها دست و پا بسته پا به توپ می‌شوند و همین بی برنامگی هواداران را هم در نیمه اول کلافه کرده بود.

در نیمه اول مصدومیت مختار جمعه‌زاده مهاجم تند و تیز پاس، به دردسر پاسی‌ها افزود تا این بازیکن هم مثل نفراتی چون پیمان نامور به قافله مصدومان پیوسته و رضا طلایی در بازی‌های بعدی به خصوص در فاز تهاجمی با مشکل مواجه باشد.

با آغاز نیمه دوم پاسی‌ها که سعی در شکست رقیب داشتند روی دروازه فولاد یزد خیمه زده و عرصه را بر حریف تنگ کردند. شاید اگر مهاجمان پاس چشم بازتر کار می‌کردند خیلی زود قفل دروازه فولاد گشوده شده و کار به دقیقه ٦٥ کشیده نمی‌شد. در یکی از صحنه‌ها اسحاق سبحانی دروازه خالی را گل نکرد تا ثابت شود روز، روز پاسی‌ها نیست و برد ناپلئونی، سوغات پاس از عصر روزی است که به قول هواداران، داور سر سازگاری با پاسی‌ها را نداشت.

به هرحال پاس دیروز با یک گل فولاد یزد را از میان برداشت تا پس از ۳ هفته ناکامی روی نوار برد قرار گیرد. تیمی که بعد از زدن گل همچنان بازی تدافعی را در پیش می‌گیرد و روز گذشته اگر مسعود پورمحمد ناجی دروازه پاس نمی‌شد، بی تردید دومین پیروزی فصل پاس هم به دست نمی‌آمد.

پاس با این برتری جمع امتیازات خود را به عدد ۱۱ رساند تا بالاتر از فولاد یزد در رده نوزدهم جدول جا بگیرد. البته پاس یک بازی کمتر در کارنامه دارد و می‌تواند با موفقیت در این بازی به وضعیت خود سر و سامان بخشد.

نماینده همدان باید هفته آینده برابر آلومینیوم اراک تیم قبراق این روزهای دسته اول صف آرایی کند. تیمی که با ۱۹ امتیاز در جایگاه پنجم جدول رده‌بندی قرار گرفته است.

الوند در عوارضی ارومیه گرفتار شد

آبروریزی به سبک بومی

در روزی که پاس پس از مدت‌ها ناکامی نتیجه خوبی گرفت، الوند همدان، همان تیمی که برند بومی لقب گرفته است با ۳ گل برابر شهرداری ارومیه در لیگ دسته دوم شکست خورد تا اوضاعش اسفناک‌تر از قبل شود.

در لیگ دسته دوم و در چارچوب هفته پنجم این مسابقات روز گذشته الوند همدان در ارومیه برابر شهرداری این شهر به میدان رفت و در نهایت با ۳ گل مغلوب شد تا با یک امتیاز از ۵ بازی، در قعر جدول گروه چهارم لیگ دسته دوم قرار گیرد.

تیمی که از کادرفنی کم تجربه‌ای برخوردار است و همدان‌پیام بارها دراین خصوص هشدار داده بود از ۵ بازی فقط یک امتیاز به جیب زده و با تفاضل گل منفی ٦ بدترین روزهای خود را تجربه می‌کند. این تیم فقط یک تساوی به دست آورده و ٤ بازی را با شکست پشت سر گذاشته تا یکی از ۳ تیم تک امتیازی لیگ ٤٠ تیمی دسته دوم باشد! الوندی‌ها در ۵ بازی، ٤ گل زده و ۱۰ گل دریافت کرده‌اند. آمار عجیبی که به هیچ عنوان جای دفاع ندارد و مالک این تیم هرچه سریعتر باید فکری به حال وضعیت فنی تیم خود کند. تیمی که ثابت کرد ضعیف‌تر از فصل قبل بسته شده و مربیان این تیم هم ثابت کردند که درس خروج از بحران را فرا نگرفته‌اند!

مربی‌ای که بر این عقیده است "آنها که امور فنی الوند را انتقاد می‌کنند از فوتبال چیزی نمی‌دانند"، بهتر است امروز فکری به حال اوضاع اسفناک تیم خود کند تا بدتر از این مایه خجالت همدانی‌ها نباشد. تیم محبوبی که به جای قرار گرفتن در رده‌های بالایی جدول امروز در ته جدول دست و پا می‌زند.

هوادارانی که در سرما و گرما پاس را همراهی می کنند

عکس: پورپاکیزه

۹۰درجه

تختی نهاوند به لیگ جوانان کشور راه یافت

مسابقات فوتبال جوانان باشگاه‌های استان پس از ۹ هفته رقابت فشرده و نزدیک به پایان رسید و تیم فوتبال شهرداری همدان با اقتدار به عنوان قهرمانی دست یافت و تیم تختی نهاوند نیز با ١٤ امتیاز و به لطف تفاضل گل به رقابت‌های لیگ جوانان کشور صعود کرد.

تیم فوتبال شهرداری همدان در آخرین بازی خود ۳ بر ۲ شهید امینی همدان را مغلوب کرد تا با ۱۸ امتیاز جایگاه نخست را به خود اختصاص دهد اما به خاطر حضور این تیم در لیگ جوانان کشور تیم دوم به مسابقات کشوری صعود کرد.

شهرداری که تیم اول خود را در لیگ جوانان کشور دارد با تیم دوم خود قدم به مسابقات استانی گذاشت و برخلاف مخالفت برخی از تیم‌ها به شرکت شهرداری کمیته مسابقات تصمیم گرفت که در صورت قهرمانی شهرداری امتیاز این تیم را محسوب نکند و تیم دوم به مسابقات کشوری راه پیدا کند که در نهایت نیز چنین شد و تیم تختی نهاوند به مسابقات کشوری راه یافت.

در روز پایانی ٤ تیم بخت صعود داشتند که تختی کوی سبقت را از رقبا ربود و به لطف تفاضل گل بهتر راهی مسابقات کشوری شد.

تختی در هفته پایانی ۳ بر یک ستاره سرخ دیگر مدعی را شکست داد. ستاره سرخ که بخت بیشتری برای صعود داشت در این بازی مقابل انگیزه و اراده نهاوندی‌ها نتوانست مقاومت کند و سرانجام شکست را پذیرفت.

دیگر تیم مدعی تیم اتحاد جوان مریانج بود که برخلاف پیروزی در دیدار حساس مقابل یاران کورش به دلیل تفاضل گل کمتر در جای سوم ایستاد و از صعود بازماند. اتحاد جوان در حالی ۲ بر یک یاران کورش را شکست داد و ١٤ امتیازی شد که تفاضل گل این تیم اندک بود و نتوانست شادی خود را تکمیل کند و برخلاف غلبه بر تیم نهاوند در نهایت به دیگر نماینده این شهرستان رقابت را باخت و سوم شد. تیم علم و ادب نیز با ۳ گل تالار را شکست داد.

با پایان لیگ جوانان استان تیم شهرداری با کسب ۵ برد و ۳ تساوی و بدون باخت با ۱۸ امتیاز قهرمان شد و با ۲۲ گل زده و ۸ گل خورده بهترین خط حمله و دفاع را به خود اختصاص داد.

تیم تختی نهاوند که بدون در نظر گرفتن امتیاز شهرداری به طور رسمی عنوان قهرمانی را یدک می‌کشد با ١٤ امتیاز، ٤ برد و ۲ تساوی با تفاضل گل بهتر به این عنوان رسید و به مسابقات کشوری راه یافت و تیم اتحاد جوان مریانج نیز با همین تعداد امتیاز و به دست آوردن ٤ برد و ۲ تساوی و تفاضل گل کمتر در جای سوم قرار گرفت. اتحاد جوان به همراه شهرداری با ۸ گل خورده بهترین خط دفاع را داشت.

خبر

تویسرکان قطب گلبال غرب کشور پشت چراغ قرمز مربیان تیم ملی

گلبالیست‌های تویسرکان به عنوان قطب گلبال شهرهای غرب کشور با وجود اثبات توانمندی‌های خود هم اکنون پشت چراغ قرمز مربیان تیم ملی قرار دارند.

به گزارش ایرنا، سمیه سهیلی رئیس هیات نابینایان و کم بینایان استان همدان گفت: تویسرکان از قطب‌های اصلی گلبال کشور محسوب می‌شود اما با وجود برخورداری از استعدادهای نخبه شرایط برای حضورشان در تیم ملی فراهم نشده است.

وی اظهار کرد: هفته گذشته توانستیم در رقابت‌های لیگ دسته یک گلبال مردان کشور متشکل از ٤ بازیکن تویسرکانی و یک بازیکن همدانی عنوان قهرمانی را کسب کنیم که نشان از قدرت گلبالیست‌های بومی استان است.

وی بیان کرد: همچنین در دیداری دوستانه و در حالی‌که از تیم ملی کشورمان جلو بودیم اما در نهایت مقابل این تیم ۸ بر ۸ به تساوی دست یافتیم تا بازهم ثابت شود به لحاظ توانایی، بهترین نفرات را در اختیار داریم.

سهیلی خاطرنشان کرد: با توجه به برخورداری از بهترین نفرات در سطح گلبال کشور رایزنی‌های لازم را با مسئولان فدراسیون داشته‌ایم تا از وجود این مهره‌های کلیدی در ترکیب تیم ملی استفاده شود.

وی افزود: گلبال یکی از موفق ترین رشته‌های ورزشی نابینایان و کم بینایان استان همدان است و تویسرکانی‌ها پتانسیل بالایی در این ورزش دارند.

رئیس هیات نابینایان و کم بینایان استان همدان عنوان کرد: در حد توان امکانات لازم در اختیار گلبالیست‌های مستعد استان قرار داده‌ایم و اکنون تنها خواسته ما از فدراسیون مهیا شدن حضور استعدادهای گلبال همدان در اردوهای تیم ملی است.

پیشخوان

۱

وینکوف از تیم ملی بوکس جدا شد

همکاری سرمربی اوکراینی تیم ملی بوکس ایران با فدراسیون به پایان رسید.

به گزارش ایسنا، ولادیمیر وینکوف سرمربی تیم ملی بوکس ایران که از اردیبهشت ماه سال جاری به مدت ٦ ماه هدایت ملی‌پوشان را برعهده داشت، اکنون با پایان یافتن قراردادش که تا دهم آبان ماه بود، به کشور خود باز می‌گردد.

قرارداد وینکوف قرار نیست بار دیگر تمدید شود و به این ترتیب همکاری او با فدراسیون بوکس ایران قطع شد و او قطع به یقین از تیم ملی جدا می‌شود.

۲

برازیلیا از میزبانی بازی‌های ریو انصراف می‌دهد

مشکلات مالی شهر برازیلیا ممکن است موجب شود به عدم میزبانی آن از دیدارهای فوتبالی ریو ۲۰۱٦ بینجامد.

به گزارش مهر، قرار است ۷ بازی از مسابقات فوتبال ریو ۲۰۱٦ در استادیوم گارینشا برازیلیا برگزار شود که بازی پلی‌آف بین هلند و برزیل نیز از جمله آنها است. با وجود این به نظر می‌رسد این میزبانی هزینه زیادی برای برازیلیا داشته باشد. گفته می‌شود ۸۳۹ میلیون یورو هزینه این استادیوم می‌شود، در حالی که پیش از این، ۳۱٦ میلیون یورو هزینه پیش‌بینی شده بود.

۳

مربی سابق تیم ملی کشتی ٦ ماه محروم شد

ناصر نوربخش به دلیل اظهاراتش در مورد عملکرد فرنگی‌کاران در مسابقات جهانی آمریکا از سوی کمیته انضباطی فدراسیون کشتی با ٦ ماه محرومیت روبرو شد. به گزارش ایرنا، پس از عملکرد ضعیف فرنگی کاران ایران در مسابقات جهانی لاس وگاس، ناصر نوربخش مربی تیم ایران علیه برخی فرنگی کاران شاخص تیم ملی و نحوه عملکردشان در این رقابت‌ها انتقاداتی را بر زبان آورد. پس از این اظهارات، نوربخش از سوی کمیته انضباطی فدراسیون کشتی به ۳ ماه محرومیت قطعی و ۳ ماه محرومیت تعلیقی محکوم شده‌است.

۴

سرمربی تیم ملی والیبال هلند به مشهد می‌رود

دوره دانش‌افزایی مربیان والیبال با حضور سرمربی تیم ملی هلند از سوی باشگاه ثامن‌الحجج(ع) برگزار می‌شود.

به گزارش فارس، گایدو فرمیولن، سرمربی تیم ملی والیبال هلند، جهت برگزاری دوره دانش‌افزایی برای خانواده والیبال ثامن‌الحجج(ع)، به زودی به مشهد می‌آید.

این دوره، برای مربیان تیم‌های بزرگسالان، تیم‌های پایه و ورزشکاران مجموعه ثامن‌الحجج(ع) در تاریخ ۱۵ تا ۲۵ آذرماه در مشهد برگزار می‌شود. از سوابق درخشان فرمیولن می‌توان به حضور در المپیک، مسابقات قهرمانی اروپا و سرمربی‌گری تیم ملی اسپانیا و تیم ملی هلند اشاره کرد.

۵

مربی فقید تیم ملی دوچرخه‌سواری به خاک سپرده شد

مربی فقید تیم ملی استقامت ایران در زادگاهش به خاک سپرده شد. به گزارش تسنیم، آلبرت سولیان، مربی فقید تیم ملی دوچرخه‌سواری استقامت ایران در زادگاهش، ایروان ارمنستان با حضور نمایندگان فدراسیون دوچرخه‌سواری به خاک سپرده شد. آلبرت سولیان، مربی ٦٧ ساله ارمنستانی دوشنبه چهارم آبان در کمپ تیم های ملی دوچرخه سواری دچار حمله قلبی شد و در بیمارستان دار فانی را وداع گفت. او سال ۱۳۷۸ سرمربیگری تیم ملی ایران را در بازی‌های آسیایی همان سال به عهده داشت.

مستطیل سبز

آشیانه به جمع مدعیان لیگ برتر استان پیوست

» سلیمان رحیمی

هفته پانزدهم رقابت‌های فوتبال برتر قهرمانی باشگاه‌های استان با انجام ۵ دیدار دنبال شد که در حساس‌ترین بازی ۲ تیم گرین کشاورز نهاوند و آشیانه همدان در نهاوند به میدان رفتند. ۲ تیم شهید امینی و گرین کشاورز در صدر جدول رقابت نزدیک و فشرده‌ای را برای قهرمانی دارند. این هفته با پیروزی آشیانه مقابل گرین این تیم همدانی نیز به عنوان ضلع سوم مثلث قهرمانی خود را نشان داد.

دیدار حساس ۲ تیم گرین کشاورز و آشیانه همدان در حالی در ورزشگاه علیمرادیان نهاوند برگزار شد که در دیدار رفت آشیانه در خانه شکست تحقیرآمیزی را داشت و با ٦ گل مغلوب شده بود. شاگردان مهرجوئی در این بازی برای گرفتن انتقام قدم به میدان گذاشتند و برای آنکه خود را به صف مدعیان قهرمانی برسانند تنها پیروزی را در این دیدار حساس جست‌وجو می‌کردند.

تیم گرین نیز که بازی‌های خود را مقتدرانه دنبال می‌کند این هفته برای ثبت صدرنشینی و ایجاد حاشیه امنیت در صدر جدول به دنبال پیروزی بود اما تفکرات گروهی در این بازی توسط جوانان آشیانه خنثی شد و در نهایت این تیم آشیانه بود که با تک گل خود به پیروزی شیرینی دست یافت تا با فاصله اندک در یک قدمی صدر جدول قرار بگیرد.

دیگر تیم مدعی لیگ شهید امینی همدان بود که از شکست گرین نهایت سود را برد و در یک بازی نه چندان سخت مقابل تیم انتهای جدول ذوالفقار تویسرکان به یک پیروزی آسان دست یافت و فاصله خود را با رقیب خود به حداقل کاهش داد. در این بازی شاگردان مصطفی امیری‌نیک در یک بازی هجومی موفق شدند در نهایت میزبان تویسرکانی خود را ۳ بر یک شکست دهند. امینی با این پیروزی امیدهای از دست رفته خود را پیدا کرد و حالا بیش از پیش چشم به قهرمانی دارد و منظر لغزش دوباره گرین کشاورز است.

تیم فوتبال ذوب فلزات بهار نیز با علی ضمیری به یک پیروزی حیاتی دست یافت و در خانه مقابل تیم ستاره سرخ به پیروزی ۲ بر یک رسید. ذوب با این پیروزی جایگاه چهارمی خود را حفظ کرد. این تیم هر چند امیدی به صعود ندارد اما برای حفظ جایگاه چهارم تلاش وافری دارد.

تیم فوتبال اتحاد جوان مریانج نیز این هفته به پیروزی رسید تا پا به پای ذوب فلزات پیش برود. شاگردان محمود الماسی در این دیدار موفق شدند میهمان خود چینی‌نام لالجین را ۳ بر یک با شکست بدرقه کنند تا نماینده لالجین بیش از پیش کابوس سقوط به دسته اول را احساس کند. در دیگر دیدار این هفته تیم انتهای جدولی تالار وحدت موفق شد در ورزشگاه شهدای لالجین با یک گل شهید شیرودی را شکست دهد و از انتهای جدول خود را جدا کند. با انجام بازی‌های این هفته گرین کشاورز نهاوند همچنان با ۲۷ امتیاز به تنهایی در صدر جدول قرار دارد و حالا فاصله‌اش با تعقیب کننده‌ها کاهش پیدا کرده است.

تیم شهید امینی همدان ٢٦ امتیازی شد تا برای رسیدن به صدر جدول لحظه‌شماری کند. تیم آشیانه همدان نیز با ۲۵ امتیاز به مثلث قدرت پیوست و حالا بیش از پیش امیدهایش برای صدرنشینی و قهرمانی افزایش پیدا کرده است.

تیم ذوب فلزات با ۱۹ و اتحاد جوان با ۱۷ امتیاز در رده‌های بعدی قرار گرفتند و در انتهای جدول نیز تیم چینی‌نام با ۵ امتیاز کاندیدای شماره یک سقوط است و ۲ تیم تالار وحدت و ذوالفقار نیز با ۷ امتیاز بیش از پیش کابوس سقوط را احساس می‌کنند، هر چند تیم شهید شیرودی نیز از حاشیه امنیت برخوردار نیست و خطر سقوط روی شانه‌هایش سنگینی می‌کند.

لیگ نونهالان کشور قرعه‌کشی شد

مسابقات لیگ نونهالان کشور قرعه‌کشی شد.

در این رقابت‌ها ۳۰ تیم شرکت دارند که در ۵ گروه ٦ تیمی مسابقات مقدماتی خود را دنبال خواهند کرد.

تیم فوتبال نونهالان شهرداری همدان نماینده استان در این رقابت‌هاست. تیم فوتبال شهرداری همدان در گروه سوم این مسابقات با تیم‌های شهرداری تبریز، ذوب آهن اردبیل، شهرداری اردبیل، ۹۰ ارومیه و دبیری تبریز همگروه است که مسابقات خود را به صورت رفت و برگشت برگزار می‌کند.

از هر گروه پس از انجام مسابقات مقدماتی ۲ تیم صعود می‌کنند تا ۱۰ تیم صعود کننده در ۲ گروه ۵ تیمی مسابقات خود را برگزار کنند.

حمام کردآباد حیاتی دوباره می‌خواهد
در این صفحه بخوانید
5 NEXT PAGE

روزنامه اجتماعی، سیاسی، فرهنگی، اقتصادی

The Message Of Madestan's History & Civilization & Culture

روزنامه همدان پیام

www.HamedanPayam.com

پیام تاریخ، تمدن و فرهنگ مادستان

چهارشنبه ● ۱۳ آبان‌ماه ۱۳۹۴ ● ۲۱ محرم ۱۴۳۷ ● ۴ نوامبر ۲۰۱۵ ● ۲۴۹۰

روزنامه صبح استان

صاحب امتیاز و مدیر مسئول: نصرت ا... طاقتی احسن

سردبیر: یدا... طاقتی احسن

نشانی: همدان، ابتدای خیابان مهدیه، روبروی دبیرستان شریعتی

ساختمان پیام

صندوق پستی: ۶۶۶ - ۶۵۱۵۵

تلفن: ۳۸۲۶۴۴۳۳ (ویژه) نمابر: ۳۸۲۷۹۰۱۳

سردبیر: ۰۹۱۸۳۱۵۱۴۳۷ آگهی: ۳۸۲۶۴۴۳۳

لیتوگرافی و چاپ: پیام رسانه (۳۸۲۷۴۰۸۲ - ۰۸۱)

پایگاه اینترنتی.....www.Hamedanpayam.com

ارتباط با روزنامه.....۱۰۰۰۶۰۶۶

ارتباط با روزنامه.....info@Hamedanpayam.com

.....Hamedanpeyam@yahoo.com

ارتباط با مدیرمسئول.....modir@Hamedanpayam.com

ارتباط با سردبیر.....sardabir@Hamedanpayam.com

سرویس آگهی.....agahi@hamedanpayam.com

سرویس اشتراک.....eshterak@hamedanpayam.com

چاپخانه پیام رسانه.....litohoma@yahoo.com

اوقات شرعی

اذان ظهر	۱۲:۰۰
غروب خورشید	۱۷:۲۱
اذان مغرب	۱۷:۳۹
نیمه شب شرعی	۲۳:۱۸
اذان صبح فردا	۰۵:۱۴
طلوع خورشید فردا	۰۶:۳۸

» منبع: موسسه ژئوفیزیک تهران

آب و هوا

پیش‌بینی وضع هوا:

نیمه ابری تا تمام ابری - برف و بارانی

شهرستان	همدان	ملایر	تویسرکان	نهاوند	گودرز/همگ	زرن	فامنین	فهلیان	اسدآباد	بهار
▲	۸	۱۲	۱۲	۱۲	۹	۶	۹	۱۲	۷	۸
▼	۰	۲	۳	۲	۰	-۱	۰	۱	-۲	۱
▦	۷۰	۷۵	۷۵	۷۰	۶۵	۷۵	۷۵	۷۵	۷۰	۷۵

حدیث:

پیامبر (ص):

نماز جز با پرداخت زکات، کامل نمی‌شود و صدقه از مال حرام قبول نمی‌شود و کسی که زکات نمی‌دهد، نمازی ندارد و کسی که پارسایی ندارد، زکاتش قبول نمی‌شود.

دعائم‌الإسلام: ج ۱ ص ۲۴۷؛ شناخت‌نامه نماز ج ۲ ص ۵۹۰

دوبیتی باباطاهر

خور از خورشید روبت شرم دارد — مه نو زابرویت آزرم دارد

بشهر و کوه و صحرا هر که بینی — زبان دل بذکرت گرم دارد